Vents forts et bourrasques.
Plus froid avec chute de neige.
CHARBONNERIE ST LAURENT LIMITEE
DU FLEUVE TEL. 437 • RUE MILOT TEL. 3353

# Le Nouvelliste

21e ANNEE.—No. 116 TROIS-RIVIERES, MARDI 18 MARS 1941 3 SOUS LE NUMERO

BOIS CHARBON HUILE
De qualité. — Pesanteur certifiée et contrôlée.
Quantité requise livrée à domicile promptement.
CHARBONNERIE ST LAURENT LIMITEE
DU FLEUVE TEL. 437 • RUE MILOT TEL. 3353

# 16 DIVISIONS NAZIES MENACENT LES GRECS

## Si l'Italie attaque Athènes Rome sera bombardée

## Derniers bulletins

**OPERATION**

San Diego, Calf., 18. (P.A.) — Le capitaine James Roosevelt, fils du président Roosevelt, stationné, ici, avec le corps de marine des Etats-Unis, a subi une opération, à l'hôpital naval. Les autorités de l'institution n'ont pas donné de détails, au sujet de cette opération.

•

**DECEDEE**

Ottawa, 18. (P.C.) — Mme Mathilde Desaulniers, qui résidait à Ottawa, depuis 61 ans, est décédée, hier, à l'âge de 87 ans.

Son mari, mort il y a dix ans, était traducteur en chef à la Chambre des Communes.

Mme R. J. Manion, épouse de l'ancien leader conservateur, est sa fille.

•

**ENROLE**

Montréal, 18. (P.C.) — Harold Morey, 27 ans, qui abandonna une position, à la baie Canada, tout à fait à l'extrémité-nord de Terre-Neuve, il y a deux mois, pour s'enrôler en vue de combattre Hitler, a joint, hier, les Canadian Grenadier Guards.

Morey était comptable pour une compagnie de papier, lorsqu'il décida de faire sa part pour l'Empire.

•

**ARRESTATION**

Berlin, 18. (P.A.) — Une dépêche de DNB, agence de nouvelles et de propagande allemande, en provenance de Paris, disait, hier, que Jay Allen, correspondant de la North American Newspaper Alliance, agence de nouvelles, a été arrêté par les autorités militaires allemandes.

Sans donner la date de son arrestation, DNB dit qu'il tenta de traverser la ligne de démarcation entre Paris et la France non occupée, sans avoir, au préalable obtenu les papiers nécessaires.

•

**DECLARATION DE POWER**

Ottawa, 18, (P.C.)— Le ministre de l'Air, M. Power, a fait connaitre, hier soir, aux Communes les quatre raisons pour lesquelles le Canada fut choisi pour servir comme site au plan impérial d'entrainement aérien. Ce sont:

1—Notre éloignement contre une attaque possible

2—La proximité du Canada et des Etats-Unis, ce dernier pays pouvant nous fournir les matières premières.

3—La proximité du Canada du Royaume-Uni qui peut aussi nous fournir de matières premières et qui est assez près pour recevoir les produits fabriqués.

4—La réputation de la jeunesse canadienne pour sa tenue dans l'aviation royale et dans la marine pendant l'autre guerre.

## Les Allemands ragent contre le Président

### Leurs journaux signalent "l'imprudence" de Roosevelt.

(Par Louis P. Lochner, de la Presse Associée)

Berlin, 18. (P.A.) — La presse allemande a donné la vedette, hier, au discours prononcé, samedi, par le président Roosevelt et les journaux nazis ont été unanimes à appuyer sur l'appel du président, en faveur d'une aide totale à la Grande-Bretagne.

Ils se sont entendus pour dire que le président des Etats-Unis avait exprimé une "dangereuse" note d'intervention dans la guerre, intervention à laquelle on répondra par les mesures les plus vigoureuses.

Le "Frankfurter Zeitung" prétend que le président considère la loi d'assistance, comme un mandat personnel de ce mêler, de façon aussi provocante, des affaires de l'Extrême-Orient.

"Roosevelt se prépare, évidemment, à une rupture avec le Japon", dit le journal. "L'ambition se cache sous un programme qui met en danger le monde entier".

Le journal personnel du ministre de la Propagande, Paul Goebbels, "Der Angriff Nachausgabe An Boersen Zeitung", a publié le gros titre suivant: "Roosevelt est perverti par Londres. — Il ment au sujet de la liberté des démocraties". D'autres journaux ont écrit: "Roosevelt, l'apôtre de la liberté". — "Wall Street veut dominer le futur ordre mondial".

(Des dépêches de Rome disent que les journaux italiens ont violemment attaqué, et de plus en plus, M. Roosevelt. Les journaux fascistes le qualifient de "taureau ignorant", qui emploie les méthodes de Barnum pour tromper le peuple américain et l'amener à la guerre.)

## Avertissement de l'Angleterre

### De ne pas faire de raids aériens sur la ville historique.

Rome, 18 (P.A.)— Le gouvernement britannique a averti l'Allemagne et l'Italie que tout bombardement d'Athènes serait suivi de mesures de représailles contre Rome qui, jusqu'ici, n'a pas été touchée par la guerre aérienne.

(Les Britanniques n'ont exprimé aucun commentaire à la suite de cette prétention italienne).

La menace britannique aurait été transmise aux gouvernements italien et allemand par la voie du Vatican mais au Vatican on a gardé le silence le plus complet sur cette affaire.

Ni Rome ni Athènes, dotées de monuments qui expriment la grandeur de la civilisation antique, n'ont été bombardées depuis les 9 mois que l'Italie est en guerre et depuis les 4 mois et demi que dure la guerre contre la Grèce.

Le Pirée, port voisin d'Athènes, a été bombardé souvent.

## Précisions de M. Ralston sur l'armée

### Le ministre dit pourquoi le recrutement est irrégulier.

Ottawa, 18 (P.C.)— Le ministre de la Défense, M. Ralston, a dit hier aux Communes qu'il y avait suffisamment d'hommes dans l'armée canadienne active au Canada et sur les listes des unités de réserve de l'armée pour fournir des renforts outremer et assurer la défense du Canada.

Pour cette raison le recrutement de l'armée active ne se poursuit pas tous les jours mais de temps à autre lorsque la nécessité s'impose d'avoir des renforts pour outremer ou pour l'armée de réserve.

Il dit encore que lorsque le projet d'entrainement obligatoire de 4 mois sera en cours on appellera chaque mois 5000 hommes pour l'entrainement de l'armée de réserve et autant pour l'entrainement de l'armée active.

Cela veut dire qu'au moins 40,000 hommes seront continuellement à l'entrainement pour l'armée active et l'armée de réserve à la fin de la première période de 4 mois.

On sait que 25 pour cent des jeunes gens qui ont subi l'entrainement de 30 jours se sont montrés désireux de s'enrôler dans l'armée active pour service outremer ou ailleurs comme on le voudra.

Mais tous les hommes entrainés en vertu du projet obligatoire sont susceptibles de servir au Canada ou dans ses eaux territoriales pour assurer la défense du Canada.

Le ministre dit que toutes les mesures relatives à l'entrainement et à l'enrôlement avaient été prises sur les conseils de l'état-major et qu'elles réflétaient son bon jugement.

Lors du débat le ministre des services nationaux de la guerre, M. Gardner, a dit que l'on déposerait aux Communes, aujourd'hui les règlements concernant la période d'entrainement de 4 mois.

Le colonel Ralston rappela qu'il y avait 102,000 hommes pour l'armée de réserve au 7 mars 1941. Ce sont les volontaires qui ont joint ce qu'on appelait la milice et qui est maintenant l'armée de réserve.

Il faut ajouter à cette réserve les 76,000 hommes qui ont subi les 3 périodes d'entrainement de 30 jours et dont un certain nombre s'est enrôlé dans l'armée active.

## Importante décision

Sherbrooke, 18, (P.C.)— Le conseil municipal de Sherbrooke a adopté, hier soir, un règlement municipal qui va permettre de diminuer sensiblement les taux de l'électricité payés par les maisons d'affaires.

Le règlement prévoit un taux fixe de 84 cents par mois pour les 13 premières k-h. 3.5 cents le kilowatt-heure pour les 687 k-h suivants; 3 cents le kilowatt-heure pour les 1500 k-h suivants; 2.5 cents pour les 2000 k-h suivants et 1.67 cent par la suite.

## Pour une victoire totale

"Un effort total pour une victoire totale sur les dictateurs", tel fut le mot d'ordre donné aux Américains par le président Roosevelt, dans son discours radiodiffusé samedi soir devant l'Association des correspondants de la Maison Blanche. Aucune menace n'arrêtera les Etats-Unis, déclara le président, d'accorder une aide totale aux démocraties luttant contre les puissances de l'axe.

•

## Les Allemands guettent les Américains

### Un gros sous-marin attendrait les navires des Etats-Unis.

Washington, 18 (P.A.) — Les Etats-Unis ont eu, hier soir, une information à l'effet qu'un sous-marin nazi est dépêché à travers l'Atlantique pour opérer dans les eaux près des côtes américaines, probablement au large de la côte de l'Atlantique.

Le but poursuivi par ce sous-marin n'a pas été explicitement défini, mais on a supposé que s'il vient actuellement dans les eaux mentionnées, ce pourrait bien être pour opérer contre les navires anglais et autres transportant des approvisionnements des Etats-Unis en Grande-Bretagne.

Aucun commentaire n'a été fait sur ce rapport tant par le département d'état, la Maison Blanche, le département de la Marine ou quelqu'autre département de l'exécutif du gouvernement.

D'autres sources mandent que l'information en question est venue d'un message intercepté envoyé à au moins un sous-marin, que l'on présume capable d'opérer sur une vaste région et ce pour une période considérable. On ignore toutefois où ce sous-marin pourrait refaire sa provision de combustible.

Le sénateur Burton Wheeler, (dém. Mont.) a déclaré cependant qu'il avait appris que l'information avait été transmise au département d'Etat par le vicomte Halifax, ambassadeur anglais.

(suite à la page 5)

## Les relations n'ont pas été modifiées

### M. Church apprend qu'Ottawa et Vichy sont en bons termes.

Ottawa, 18, (P.C.)— T. L. Church, député conservateur de Toronto-Broadview, a appris, hier aux Communes, en réponse à une question qu'il avait posée que la position du gouvernement du Canada à l'égard du gouverneent de Vichy demeurait la même.

M. Church avait demandé si le gouvernement reconnaissait encore le gouvernement de Vichy "vu la nouvelle politique belligérante affichée contre la Grande-Bretagne par le vice-premier ministre de Vichy, l'amiral Jean Darlan.

Il reçut la réponse indiquée plus haut.

M. Church a appris que le gouvernement français maintenait une légation à Ottawa, sous la direction du ministre français, M. René Ristelhueber.

M. Church avait demandé si l'on avait visité cette légation. On lui dit qu'il était contraire à la pratique de la loi internationale et diplomatique de faire des enquêtes dans les légations diplomatiques.

M. Pierre Dupuy, qui fut secrétaire de la Légation canadienne à Paris, est le chargé d'affaires canadien auprès des gouvernements de France, de Belgique et de Hollande. M. Dupuy se tient à Londres.

Le gouvernement a répondu "oui" à la question de M. Church à savoir s'il y avait eu de la correspondance avec le gouvernement de Vichy ou de Grande-Bretagne en rapport avec la représentation de Vichy.

Le gouvernement a encore dit à M. Church "que le gouvernement provisoire du général de Gaulle" n'avait pas été reconnu parce que le chef des Français libres n'a pas établi un tel gouvernement. La même réponse avait été donnée à M. Church au mois de décembre.

## Hitler détient dans un camp de concentration l'homme qui lui permit d'avoir le pouvoir

### Fritz Thyssen, le multimillionnaire qui finança sa cause en 1933, et qui rompit avec lui à cause de la Russie, est prisonnier.

Vichy, 18 (P.A.)— Des informateurs officiels ont déclaré hier que Fritz Thyssen, le grand industriel et producteur de munitions de l'Allemagne qui fit plus que quiconque pour accentuer l'arrivée d'Hitler au pouvoir, était détenu dans un camp de concentration de Dachau.

Thyssen, qui s'était enfui d'Allemagne en novembre 1939, après qu'il eut rompu avec Hitler à la suite de la conclusion du pacte russo-allemand, fut arrêté par la police française à Cannes et remis aux autorités allemandes par le gouvernement de Vichy en vertu des conditions de l'armistice franco-allemand.

L'arrestation eut lieu en décembre dernier à la Riviera où Thissen vivait depuis l'écroulement de la France.

Thissen a été un temps l'un des hommes les plus riches de l'univers. Il avait donné son appui à Hitler du début parce qu'il le considérait comme le sauveur de l'Allemagne contre le communisme.

Il avait lui-même prélevé un fonds de guerre de 3 millions de marks pour la campagne électorale de 1933 qui porta le parti nazi au pouvoir.

Quand Hitler conclut le pacte germano-russe avant la déclaration de la guerre Thyssen prit simplement ses dispositions, quitta son empire industriel et s'enfuit en Suisse.

Rendu dans ce pays il dit qu'il ne pouvait digérer que Hitler vint s'allier avec le communisme qu'il lui avait aidé à combattre.

Il y eut un temps ou Thyssen contrôla tout l'acier de l'Allemagne, la moitié de son charbon, 14 ports, 60,000 habitations, des banques, des usines de munitions et des chantiers navals dans toute l'Allemagne.

A part les trusts dont il avait le contrôle on évaluait sa fortune personnelle à 88 millions de dollars.

Il faisait partie du Reichstag et était le conseiller économique d'Hitler.

Maintenant il a perdu son titre de citoyen et toute sa fortune personnelle a été confisquée. Ses compagnies ont été absorbées par le plan nazi de 4 ans contrôlé par Goering.

## Un discours de l'hon. Power à la Chambre

### Le Canada aide à la lutte contre les raids de nuit.

Ottawa, 18, (P.C.)— Hier soir devant les députés de la Chambre des Communes le ministre de l'Air, l'hon. Power a décrit en termes prudents la part jouée par le Canada dans le perfectionnement et la mise au point de nouveaux appareils destinés à triompher des bombardements de nuit en Grande-Bretagne.

Le ministre a fait l'éloge des savants canadiens et même américains qui sont à l'oeuvre.

Il a révélé que plus de 300 Canadiens étaient partis outremer au mois de novembre afin de faire fonctionner ces appareils et que des centaines d'autres les avaient suivis depuis. "Cela explique, dit-il, pourquoi nous cherchons dans tout le pays des experts en radio qui peuvent être envoyés outremer pour cette fin" a dit le ministre qui a ajouté: "si quelqu'un connait quelque expert qui désire s'enrôler et aller outremer qu'il nous le fasse savoir et je serai heureux de prendre son nom.

C'est en marge de la déclaration récente du vice-maréchal de l'air Dowding, ancien commandant en chef de l'escadrille de combat de Grande-Bretagne, à l'effet que le gouvernement du Royaume-Uni avait mis au point des appareils pour combattre les bombardiers de nuit, que le ministre de l'Air, M. Power parla de la part jouée par le Canada dans cette lutte à l'aviation ennemie.

Le ministre a également parlé de l'entrainement aérien. A la fin du plan de 3 ans on aura employé plus de 6000 avions de toutes sortes et à ce moment on se servira régulièrement de 2400 avions.

L'hon. Power a mentionné les pilotes recrutés entre 18 et 25 ans et qui doivent avoir une excellente santé, être qualifiés physiquement et posséder une très bonne instruction. L'âge limite est de 28 ans mais le ministère s'en tiendra surtout aux recrues de 25 ans et moins.

## La capture de Berbera dégage les Anglais

### Qui vont s'élancer vers le sud du pays éthiopien.

(Par Edward Kennedy, de la Presse Associée)

Le Caire, 18, (P.A.)— Les troupes britanniques qui enveloppent les débris de l'empire italien en Afrique orientale, ont repris Berbera, la principale ville et port de mer du Somaliland britannique.

La colonie avait été abandonnée il y a 7 mois sous la pression des troupes italiennes venant de deux directions.

La reprise de Berbera, dimanche, par un groupe de soldats, travaillant en coopération avec la marine et l'aviation royales va maintenant permettre aux Britanniques de frapper sur le sud de l'Ethiopie en partant du nord-est.

Déjà les Britanniques qui se dirigent vers le nord-ouest sont rendus près de Jijiga où le chemin tourne à 50 milles vers l'ouest dans la direction de Harar.

Maintenant qu'ils ont pris Berbera les Britanniques augmentent leur pression sur Cheren.

Le communiqué britannique annonce la prise de hauteurs importantes autour de Cheren.

On a appris que Berbera était tombée après que les navires de guerre anglais eurent mis à la raison les mitrailleurs et les artilleurs italiens de la côte. Les Italiens ont opposé peu de résistance au parti de descente. Ils perdirent une centaine de prisonniers alors que les Anglais n'eurent que de légères pertes. Dans l'est de l'Ethiopie entre le 13 et 15 mars, 18 avions italiens furent descendus ou détruits sur le sol. Les Anglais ont perdu deux appareils. En Libye 4 avions italiens furent détruits sur le sol, à Nakima, en Tripolitaine; une réserve de munitions fut touchée à Castel Benito et de nombreux édifices prirent feu à Nakina.

## Elles sont rendues sur la frontière

### Mais l'assaut ne serait pas donné avant quelques jours

**Belgrade, Yougoslavie, 18 (P.A.)— Pendant que la Bulgarie se préparait elle-même à une bataille possible dans les Balkans entre les Nazis et les Britanniques, un expert militaire disait hier soir que l'Allemagne avait transporté 16 divisions, l'équivalent de 240,000 hommes, près de la Grèce ou à portée de combat de ce pays.**

**Les 16 divisions en question feraient partie des troupes qui ont été déversées dans la direction de la Grèce, par voie de la Hongrie et de la Roumanie, afin de contre-balancer les forces expéditionnaires britanniques qui seraient arrivées en Grèce. Samedi on a affirmé que 100,000 Britanniques d'une expédition de 300,000 hommes étaient arrivés en Grèce et que les autres étaient en route.**

**(Londres continue de garder le silence sur les allées et venues de ces troupes).**

**Le gouvernement bulgare a ordonné que toutes les communications directes avec les troupes allemandes soient suspendues afin d'empêcher l'espionnage possible des contingents militaires nazis. Le décret s'applique aux commerçants, particuliers, aux organisations et sociétés et il a été publié en même temps que le nouveau projet pour alimenter l'armée allemande par le moyen du ministère bulgare des vivres à même les surplus accumulés depuis des mois et mis au crédit de l'Allemagne.**

**La Bulgarie, de même que la Roumanie, a adopté de nouveaux règlements pour empêcher le plus possible les civils de voyager. Les consulats ne peuvent émettre de visas à moins d'instructions télégraphiées par les ministères des Affaires Etrangères de Bucarest et de Sofia.**

**Les divisions dont parle l'expert militaire viennent s'ajouter aux 12 déjà en Roumanie et qui seraient vaguement réparties comme suit: deux divisions dont le rôle consiste à instruire l'armée roumaine ou à défendre les points tratégiques; quatre sur la frontière russe ou qui filent dans cette direction; deux près de la Yougoslavie; et quatre qui sont éparpillées près des lignes de ravitaillement.**

**D'après cet observateur il ne se produisait pas d'attaque d'ici quelques jours.**

**Les mouvements rapides des troupes donnent à penser que les Allemands ont été surpris d'apprendre l'importance numérique des troupes britanniques en Grèce.**

**Bien que l'on ignore le contenu de la note du président turc Ismet Inonu à Hitler, les Grecs continuent de croire que les Turcs un jour ou l'autre prêteront des ravitaillements à tout effort anglo-grec contre les Allemands.**

**Le mieux que les Grecs puissent escompter de la Yougoslavie dans le moment est qu'elle continue de démobiliser ou de permettre le passage des troupes et du matériel de guerre allemands ou encore se refuse à la dernière demande nazie: la permission d'installer sur le sol yougoslave des hôpitaux de guerre allemands.**

## Ce sont les Nazis qui courent le danger de subir l'invasion

### A cinq reprises déjà les Britanniques ont fait leurs preuves. — Les Allemands se doivent de surveiller 4000 milles de défenses côtières.

(Par Carl C. Cranmer, de la Presse Associée)

New-York, 18. (P.A.) — Dans cette "Bataille de l'Atlantique" il ne faudrait pas être surpris de voir les Britanniques à la place des Allemands tenter l'invasion, c'est-à-dire toute une série de petites invasions exécutées sous forme de raids.

La Grande-Bretagne peut choisir pour attaquer parmi les 4000 milles de côtes détenues par les Allemands.

Si les assauts successifs de la Royal Air Force ne suffisent pas à rendre inopérantes les nombreuses bases de sous-marins et de bombardiers employées par les Allemands depuis la Norvège jusqu'au sud de la France, la Grande-Bretagne peut choisir d'autres moyens.

Au moins cinq incidents récents montrent que les troupes britanniques peuvent accomplir des raids sur le continent à l'aide de parachutes, de petites embarcations et de navires de guerre. Il se peut que l'on tente des expéditions aussi audacieuses que celles qui furent accomplies à Zeebrugge et à Ostende en 1918.

Des groupes de démolisseurs peuvent descendre sur la côte pour porter des coups rapides bombarder les docks et les chantiers navals, bloquer la sortie des ports aux sous-marins en y sabordant de vieilles coques de navires.

Les autorités britanniques ont déjà fait savoir qu'un groupe de ce genre était descendu quelque part en France et qu'il avait accompli du travail de démolition.

Plusieurs fois, au dire des autorités militaires, des motocyclistes sont descendus à terre, de petites embarcations, ont accompli des randonnées à l'arrière des lignes allemandes, attaqué les voies de communications et encouragé la population française en lui faisant voir les uniformes britanniques.

Les Allemands ont admis eux-mêmes tout dernièremetnt que des Britanniques, descendus en parachutes ou venus à bord de petits navires, avaient eu un rôle dans le dernier soulèvement qui s'est produit en Hollande.

On sait que le sud de l'Italie fut attaqué il y a quelque temps par des parachutistes qui se sont attaqués aux conduites d'eau et aux centrales électriques.

Le plus gros exploit du genre fut accompli le 4 mars dernier lors d'un raid contre les îles Lofoten, au large de Narvik, Norvège. Les Britanniques ont détruit des navires et des fabriques d'huile de poisson, pris 225 Allemands et amené en Grande-Bretagne, 300 Norvégiens qui serviront dans les forces libres norvégiennes.

L'ampleur des conquêtes d'Hitler le rendent vulnérable contre de tels coups de force.

Hitler doit faire surveiller plus de 4000 milles de côtes depuis le Cap Nord, en Norvège, jusqu'à la frontière espagnole.

Il cherche à occuper une superficie de plus de 760,000 milles carrés, l'Allemagne comprise.

Ses 70 millions d'Allemands cherchent à dominer 124 millions d'hommes appartenant à différentes races. Si Hitler entend surveiller les 150,000 îles et fjords en Norvège il lui faudra répartir des soldats sur une longueur de 12,000 milles dans ce seul pays.

## M. Godbout à Montréal

Montréal, 18, (P.C.)— Le premier ministre Godbout a déclaré hier soir à un banquet de la Société St-Patrice que l'unité nationale dont fait preuve le Canada à l'heure actuelle ne devrait jamais cesser mais au contraire être cultivée le plus possible.

## Mort à Cannes du leader politique roumain Titulesco

Berne, Suisse, 18. (P.A.)— Une dépêche, en provenance de Cannes, mande que Nicolas Titulesco, ancien ministre des Affaires étrangères de Roumanie, y est décédé, hier soir. Il était âgé de 58 ans.

Considéré comme l'expert le plus sagace de Roumanie, en question de relations étrangères, Titulesco fut l'une des principales influences stabilisantes du régime de l'ex-roi Carol. Il fut ministre roumain en Grande-Bretagne, de 1922 à 1926, et, de nouveau, de 1928 à 1932. Il occupa aussi d'importants postes aux réunions de la Ligue des Nations.

En août 1936, Titulesco fut démis de son poste au cabinet, probablement par suite d'une pression fasciste. Il croyait fermement en une sécurité collective.

Banni de Roumanie, durant trois ans, Titulesco retourna à Bucarest, en octobre 1939, et présenta au roi Carol un rapport recommandant avec insistance l'amitié avec la France et de bonnes relations avec la Russie.

## Le nombre des victimes est rendu à 70

### Pour les Etats-Unis seulement. — Six morts dans l'ouest.

Winnipeg, 18. (P.C.) — Il faisait beau, hier, dans les Prairies, qui viennent de connaitre leur pire "blizzard", depuis des années. Six personnes ont perdu la vie, au cours de cette tempête. On prédit du beau temps. Un peu partout, la température a été plus douce, mais, dans le nord de l'Ontario, le Manitoba et la Saskatchewan, le thermomètre se tint sous zéro.

Parmi les morts, il y a Fred Ebel, fermier, âgé le 57 ans, père de huit enfants, habitant le sud de la Saskatchewan. Il a été trouvé, gelé, à un mille de chez lui, alors qu'il revenait d'un voyage à la ville de Weyburn. On compte aussi Arthur Baitan, fermier, âgé de 41 ans, du district de Crystall Hill, dans le sud de la Saskatchewan.

Les morts du Manitoba sont Isaac Fast, professeur à Niverville, Manitoba; Mme John Hanzen, 43 ans, et sa fille, 6 ans, Marie, de Winkler; un Indien du nom de Newgeesick, de la réserve indienne de Letellier, à 55 milles au sud-ouest de Winnipeg.

—o—

Chicago, 18. (P.A.) — Hier soir, le nombre des morts causées par le récent blizzard s'élevait à 70. La plupart des victimes ont été gelées, quand elles furent surprises par la neige et le vent, qui soufflait à une vitesse de 70 milles à l'heure.

Dans le Michigan, on eut peur, pour un temps, pour des pêcheurs isolés sur des îlots de glace, sur le lac Supérieur. On a rapporté qu'ils étaient sains et saufs. Tous ont pu atteindre la rive, en différents endroits.

Par Etats, les morts se lisent, comme suit: Dakota-nord, 35; Minnesota, 27; Wisconsin, 3; New-York, 2; Michigan, 2; Pennsylvanie, 1.

## Le roi Georges de Grèce loue la belle tenue de ses troupes dans un message encourageant

### "Vous avez donné à l'ennemi la réponse qui lui revenait et vous lui avez enseigné une leçon sur la bravoure grecque", dit-il.

Athènes, 18. (P.A.) Le roi George II de Grèce a envoyé hier soir ses félicitations à l'armée grecque pour ce qu'il a qualifié d'un coup destructeur porté à l'offensive italienne d'une semaine en Albanie qui d'après les Grecs fut dirigée par Mussolini lui-même.

"Vous lui avez donné (à l'ennemi) la réponse qui lui revenait et lui avez enseigné une leçon sur la bravoure grecque", dit le message du monarque à ses troupes. Des porte-parole grecs ont annoncé que la 11e armée de choc des Fascistes avait été décimée dans le secteur de Tepeleni durant l'offensive fasciste.

Un porte-parole du gouvernement mande que les forces italiennes n'ont pas semblé être disposées à renouveler l'attaque si ce n'est que sur une petite échelle hier, et que leurs poussées dénuées de force furent facilement repoussées.

Des observateurs estiment que la 11e armée a à elle seule fourni de 25,000 à 30,000 des quelque 50,000 victimes italiennes dans leur tentative d'une semaine d'enfoncer le front central. Six navires-hôpitaux italiens évacuent actuellement les blessés en Italie centrale. On rapporte que des résidences en Albanie sont temporairement converties en hôpitaux.

Des officiers italiens capturés ont dit que les divisions fascistes avaient perdu de 40 à 50 pour cent de leur effectif le long du front de 20 milles s'étendant de la rivière Viosa aux pentes sud du mont Tomoros.

On rapporte que 41 avions italiens ont été abattus pendant les 6 jours de combat intense qui viennent de s'écouler.

Les Grecs rapportent avoir appris que Mussolini était arrivé en Albanie le 3 mars et qu'il avait tenu conseil avec sept membres du conseil fasciste suprême avant d'ordonner les attaques commencées le 9 mars.

Pendant cinq jours, disent ces sources de renseignement, Mussolini suivit, personnellement, toutes les opérations, faisant une tournée d'inspection sur le front, à bord d'un char blindé et d'un char d'assaut.

Après la faillite de l'offensive, disent les Grecs, Mussolini partit pour Rome, vendredi dernier.

Bitolj, Yougoslavie, 18. (P.A.)— Des observateurs militaires de cette ville-frontière ont dit, hier soir, que la faillite apparente de l'offensve italienne d'une semaine avait tellement affaibli les forces fascistes, qu'il se pourrait bien que les Grecs soient, maintenant, capables de compléter l'encerclement de Tepelini, y prenant au piège au moins quinze mille

(suite à la page 5)

# Le Nouvelliste

Fondé en 1920

Journal quotidien publié aux Trois-Rivières par la Cie de Publication du Nouvelliste, Ltée.
865, rue Sainte-Marguerite
Téléphone : Echange privé—No 3000
Bureaux à Shawinigan Falls :
68a, 5ème Rue. — Téléphone 1400

EMILE JEAN, Directeur-gérant

*Services de nouvelles*
La Presse Canadienne, la Presse Associée (E.-U.) Correspondants dans tous les centres du district.

Membres de la Canadian Daily Newspaper Association et de l'Audit Bureau of Circulations.

*Représentants :*
CANADA : J.-B. Rathbone, Montréal et Toronto.
ETATS-UNIS : Gilman, Nicholl & Ruthman, New-York, Chicago, Boston, Philadelphie, Détroit, et San Francisco.
ANGLETERRE : Clougher Corporation Ltd., Londres.

ABONNEMENTS: Livraison à domicile aux Trois-Rivières : $6.00 par année ; livraison par malle au Canada : $5.00 par année ; aux Etats-Unis : $6.00 par année.

Trois-Rivières, le mardi 18 mars 1941


## *Le mémoire du Conseil des Métiers et du Travail*

Pour la seconde année en succession, le Conseil des Métiers et du Travail a soumis au conseil municipal un intéressant mémoire dans lequel il expose son opinion sur les problèmes municipaux.

Ce mémoire qui s'impose par sa sobriété, son absence de tout esprit de classe ou de parti, touche particulièrement aux finances municipales. Le Conseil des Métiers et du Travail peut parler au nom de nombreux petits propriétaires et d'un nombre encore plus élevé de locataires. Mais ces derniers ont tout comme les premiers intérêt à ce que la cité s'administre sans déficit par une politique d'économie, car le prix du loyer dépendra toujours dans une large mesure, surtout s'il y a rareté de logements, du coût total des impôts.

Le Conseil des Métiers et du Travail devrait-il s'abstenir de toucher aux problèmes municipaux?

Non, estime-t-il avec raison. Répondant à certaines critiques, le mémoire dit: "Nous désirons donc clairement établir dans ce mémoire l'attitude de notre centrale ouvrière et les raisons de cette attitude qu'ont prise les délégués de nos unions affiliées.

L'effectif des membres affiliés au Conseil des Métiers et du Travail qui résident dans notre ville est composé d'un grand nombre de petits propriétaires et d'encore un plus grand nombre de locataires. Nous comptons même deux échevins parmi nos membres et nous sommes heureux de le mentionner ici même. Ces membres se servent de leur centrale ouvrière pour, par le truchement de leurs délégués élus dans leurs groupes respectifs, y discuter et prendre attitude en leur nom, sur les problèmes qui les touchent de près ou loin."

Qui oserait soutenir que l'administration municipale ne touche ou de près ou de loin tous les petits propriétaires et les locataires membres des syndicats?

Le mémoire pose bien la question quand il ajoute: "Aussi n'est-il que logique que la question municipale, sur le côté financier surtout, soit d'un intérêt vital pour tous nos membres qui paient, soit directement soit indirectement pour l'administration de la ville. Devons-nous présentement affirmer avec la plus grande emphase possible que la politique de groupe ou de parti et l'électoralisme, qui semble malheureusement trop à la mode dans notre ville, ne nous intéressent en aucune façon. Ce qui nous intéresse, c'est de remplir, en toute circonstance, la mission qui nous est confiée par nos membres, la mission de prendre les intérêts de la collectivité des ouvriers qui nous sont affiliés au meilleur de notre connaissance, et suivant les directives qui nous sont données par les délégués à notre Conseil. Et pour l'administration financière de la ville, dans les circonstances présentes, l'attitude de notre Conseil a été clairement établie dans nos dernières assemblées."

Que propose le Conseil des Métiers et du Travail pour remédier au marasme municipal?

Il est tout d'abord "en principe contre la continuation du système actuel de financer l'administration de notre ville par des emprunts consécutifs annuels." Il réclame une politique de "pay as you go", l'économie la plus rigide dans tous les départements de l'administration et des services municipaux. Pas d'impôts nouveaux. Petits propriétaires, commerçants et travailleurs n'en peuvent plus.

"Notre position est claire et bien définie: ECONOMISONS, coupons nos dépenses, établissons nos déboursés en rapport avec nos revenus."

Comment y arriver?

En établissant dans notre ville "le système du gérant municipal, qui, suivant nos renseignements a fait beaucoup dans ce sens pour la plupart des municipalités où il a été appliqué... Un gérant dont la nomination et le renvoi serait fait par la Commission Municipale de Québec, sur la recommandation d'un organisme spécialement appointé à cet effet par la dite Commission et représentatif du Conseil de Ville et des principaux corps publics de notre ville aiderait grandement à l'inauguration d'un système de sévère économie pour notre ville, et enlèverait le pire fardeau qui actuellement pèse sur le dos des membres du Conseil de ville."

Nous pourrions citer plus abondamment, mais ces extraits suffisent pour démontrer l'importance de ce rapport.

Le document va au coeur de la question. Il le fait sans acrimonie, sans la moindre virulence; il est marqué au coin d'un esprit de coopération non seulement avec les autres corps publics mais aussi avec nos administrateurs municipaux. On sent que le problème municipal a été tourné et retourné sous toutes ses faces. On se rend compte de la gravité de la situation et de l'impérieuse urgence d'y porter remède.

Le Conseil des Métiers et du Travail nous donne un bel exemple d'esprit civique. Il est l'interprète d'un élément important de notre situation, la grande classe ouvrière—et qui peut franchement dire qu'il n'y appartient pas dans une certaine mesure?

Ce réveil de l'esprit civique dans toutes les classes de notre population constitue un réconfort. C'est aussi la garantie que nous réussirons à nous guérir de notre mal.

Ce qui est regrettable, c'est qu'il ne se soit pas produit plus tôt. Mais à quoi bon nous attarder à le déplorer. Faisons face aux problèmes de l'heure et obtenons la meilleure solution possible... même si ce doit être quelque peu douloureux.

## *L'industrie de l'érable au Canada et son importance*

Quelque 50,000 cultivateurs de l'est du Canada entaillent chaque printemps l'érable à sucre canadien et en retirent une récolte dont la valeur varie entre 4 et 5 millions de dollars, annonce le ministère des Mines et des Ressources. Bien que la saison de l'an dernier ait été courte et tardive, la production des érablières canadiennes a atteint l'équivalent de 3,099,000 gallons de sirop, soit une augmentation de 20 pour cent sur 1939. Le sirop représentait en réalité 89 pour cent de cette récole, et le sucre, le reste. La saison des suvres, qui se présente entre les "bûchages" et les semailles, est bien accueillie des cultivateurs, dont les travaux à cette époque ne sont guère urgents et laissent tout le temps qu'il faut pour recueillir l'eau d'érable et "faire bouillir".

Le Canada est à l'heure actuelle le plus important fournisseur de produits de l'érable du monde; il n'a d'ailleurs pour compétiteurs que les Etats-Unis. La statistique établit qu'en 1913 la production du Canada ne représentait que le tiers de celle des Etats-Unis, mais depuis 1938 la production canadienne dépasse celle de nos voisins par une marge d'un peu plus de 30 pour cent. Presque toutes nos exportations de produits de l'érable sont destinées aux Etats-Unis; les envois de sirop d'érable ont atteint en 1940 le total de 275,725 gallons estimés à $449,227, soit une augmentation de 33 pour cent en volume et de 84 pour cent en valeur par rapport à 1939.

On entaille des érables en Ontario, dans le Québec, et dans les provinces maritimes, mais l'industrie a son centre géographique dans la province de Québec, qui a produit 80 pour cent du sirop et 95 pour cent du sucre d'érable récoltés au Canada en 1940. Cette importante industrie s'avère aujourd'hui établie sur des bases saines, et le consommateur peut maintenant acheter avec confiance. La surveillance des autorités et la classification officielle des produits destinés au marché ont mis à leur place les brasseurs d'affaires qui étaient jadis la plaie des marchés. Finalement, les spécialistes par l'invention de nouveaux produits délicieux qu'ils tirent de la sève de l'érable créent autant de nouveaux débouchés aux produits de cet arbre canadien.

Malgré sa commercialisation graduelle, l'exploitation des érablières garde toujours un espect attrayant et poétique. "La sève coule!" est un message de printemps aussi joyeux que le retour même des oiseaux. Et tout comme autrefois, jeunes et vieux se rendent avec enthousiasme à la "cabane" et sont heureux de goûter par un beau jour de printemps les joies multiples d'une partie de sucre.

---

Le véritable homme social, c'est celui dont la foi et le patriotisme commandent tous les actes, les fonctions professionnelles et publiques autant que les actions individuelles.

Henri BOURASSA.

---

Tout de même cela n'empêchera pas certaines gens de soutenir que nous nous refusons au service militaire.

Henry ROUJON.

---

Les jeunes filles devraient être comme les fleurs, gracieuses et belles, sans le savoir.

Des VALADES.

---

Je dis que la foi est absolument nécessaire à l'homme dans les voies ténébreuses de cette vie.

MASSILLON.

---

**"Apprenons à connaitre l'histoire de notre pays"**

QUESTIONNAIRE

A. = On a dit que Roberval avait recruté des prisonniers pour l'établissement de sa colonie, au Canada. A-t-on des preuves certaines de ce fait?

B. = A qui doit-on le premier four à chaux, au Canada?

C. = Connaissez-vous une ordonnance de voirie qui fit beaucoup gloser nos pères, après les troubles de 1837?

(Pour les réponses à ce questionnaire, se reporter à la Page du Radio.)

"Je me crois en disgrâce, car le patron ne m'a pas embrassée en quittant le bureau, ce soir."

## TRAVAIL ET TRAVAILLEURS

# Le mémoire des unions internationales au conseil

Voici le texte du mémoire soumis, hier soir, au conseil de ville, par les membres des Unions Internationales des Trois-Rivières. La première partie consistait en une brève lettre au maire et aux échevins pour présenter les suggestions que contenait le rapport proprement dit que nous publions ici en entier:

**NOS FINANCES MUNICIPALES, LE CHOMAGE, Etc.**

Ces questions, que nous considérons des plus vitales pour le progrès de notre ville, ont préoccupé grandement toute notre population dernièrement. Tout particulièrement dans notre population ouvrière s'est-on vivement intéressé à ces problèmes. Dans le désir d'apporter notre faible part à toutes les idées avancées de tous côtés pour tenter de trouver une solution efficace à une situation très grave, nous avons, à un grand nombre de nos assemblées, au cours de l'année, discuté longuement de ces sujets, et nous vous apportons respectueusement les suggestions que nous croyons les plus en mesure d'aider votre Conseil.

LE CHOMAGE, L'ASSISTANCE PUBLIQUE

En étudiant le problème du Chômage dans notre ville, nous ne pouvons faire autrement que de déplorer un état de chose et une mentalité qui est loin d'être à l'honneur de notre ville et qui semble exister dans les couches profondes de notre population. Nous ne pouvons nous empêcher de nous rappeler qu'avant la grande crise qui a aggravé de si lamentable façon le fléau du chômage il y avait aussi dans ce temps-là des misèreux, et des gens qui à cause de l'âge avancé ou pour des raisons diverses d'incapacité mineure étaient incapables de trouver de l'emploi dans l'industrie. De même y avait-il aussi des sans-travail aptes à ré-emploi. On établissait par coutume acceptée une distinction bien définie entre ces trois groupes. A tort, bien souvent, le pauvre cachait sa misère qu'il ne devoilait qu'à la toute dernière extrémité. Les liens familiaux dont la force est proverbiale chez nos canadiens, ainsi que les initiatives de charité privée apportaient alors un soulagement effectif à de telles misères. Quelques services municipaux, comme l'entretien des rues, etc... étaient alors la ressource des sans-travail qui ne pouvaient pas, ou qui ne pouvaient plus se trouver de l'emploi dans les usines. Devons-nous même noter, pour nous exprimer plus clairement, que dans ce temps-là "aller demander une place de ce genre pour la corporation cela voulait dire pour un homme qu'il commençait à se faire vieux, et que, avant d'être à la charge des autres, il se résignait plutôt à ce qu'on appelait alors "travailler pour la corporation". Mais les travailleurs d'alors, quand ils perdaient une position, ils remuaient ciel et terre pour en trouver une autre.

Nous sommes loin d'être complètement en faveur du système qui existait alors, mais il faut avouer que, sur quelques points, il avait certainement du bon. Et quand on compare avec la mentalité qui existe aujourd'hui, on reste bien surpris des changements qui se sont opérés à la faveur de la crise du chômage et de l'application du secours-direct. Nous ne croyons pas nous tromper en affirmant que jamais de mémoire d'homme, le budget de l'assistance publique dans notre ville n'ait été porté à un chiffre aussi élevé. En 1940, alors que les chiffres de l'emploi étaient au maximum dans toutes les usines de notre ville ce budget était plus élevé qu'en 1933, dans le plus profond de la grande crise. A l'item "Assistance-Publique" pour 1933, les dépenses ont été de $106,606.29 tandis que l'estimé des dépenses pour 1940 nous donne l'effarante somme de $276,625.00! Devous-nous ajouter à ce budget formidable les montants fournis par les gouvernements fédéral et provincial soit plus d'un quart de million de plus?

Il n'est pas question, à ce sujet de blâmer aucun des distingués membres de votre Conseil, ni de faire porter la responsabilité de ce malheureux état de choses sur qui que ce soit. Encore moins, est-ce notre but d'en arriver à suggérer d'amoindrir le budget au point de laisser à leur sort les gens qui sont dans la misère. Mais, vu les dernières nouvelles qui nous viennent d'Ottawa et de Québec, que les octrois gouvernementaux pour le secours de chômage cesseront en fin de mars, nous vous suggérons respectueusement que le temps est venu pour le Conseil des Trois-Rivières, de prendre une décision qui, nous n'en doutons pas, causera bien des désappointements dans quelques foyers, mais qui par contre, nous le croyons sincèrement, sera approuvée par la grande majorité des contribuables de la ville. Nous suggérons d'établir une marge bien distincte entre les trois groupes ci-haut mentionnés .Pour les gens dans la misère, nous vous suggérons de bien vouloir faire les démarches nécessaires auprès des autorités religieuses ou autres de notre ville pour faire revivre les activités des associations de charité tel la St-V. de Paul, qui existaient il y a quelques années. A ces associations de charité nous vous suggérons que le Conseil accorde la plus grande aide financière possible dans leurs efforts pour combattre la misère et se décharge ainsi de la responsabilité du soutien des miséreux. Devons-nous insister sur le cas des sans-travail de la deuxième catégorie? En exposant leur cas nous avons fait la suggestion que nous avons cru la plus logique. Quant aux sans-travail qui sont aptes au travail de manoeuvre ou de métiers, nous sommes d'avis qu'en toutes circonstances ils ne devraient émarger au budget destiné aux gens dans la misère, que sous le contrôle des associations de charité. Pour eux, surtout, nous faisons encore cette année la suggestion que nous vous faisions l'an passé. Nous vous suggérons encore une plus grande surveillance sur les chantiers municipaux, afin que seuls les sans-travail de notre ville soient engagés pour l'exécution de tout contrat municipal que le Conseil accordera. La carte d'identité devrait être d'un grand aide pour ce faire, mais surtout, nous croyons que la carte d'enregistrement que tous doivent porter continuellement suivant la loi, peut nous obtenir ce résultat si on veut protéger d'une façon efficace nos propres sans-travail. En plus, nous serions heureux que votre Conseil renouvelle encore une fois ses efforts auprès de nos employeurs locaux pour leur demander une plus grande coopération pour éliminer le chômage dans notre ville en faisant tout leur possible pour ne prendre à l'emploi que des gens de notre ville. Cette suggestion, nous vous la faisons en vous pointant surtout les travaux saisonniers, comme ceux du port en été.

Malgré l'avis reçu du gouvernement de Québec que les allocations de secours de chômage cesseront en fin de ce mois-ci nous sommes d'avis que le gouvernement provincial continuera sa politique actuelle de travaux publics. Peut-être y aura-t-il quelques changements mais nos vous suggérons respectueusement de faire toutes les démarches possibles auprès des autorités provinciales pour obtenir la plus grande part possible de ces travaux dans notre district.

Nous vous réitérons en plus une recommandation que nous vous faisions l'an passé en vous demandant d'entreprendre une nouvelle et vigoureuse campagne de protestation auprès du gouvernement fédéral, par tous les moyens possibles, pour obtenir une plus grande part dans la distribution des contrats de guerre, tout particulièrement dans le genre de contrats qui ouvriraient une nouvelle demande de main-d'oeuvre.

LE PROBLEME DE NOS FINANCES

Si l'on s'en rapporte aux rapports des journaux locaux dans leurs compte-rendus sur les dernières assemblées de votre Conseil, on peut conclure que l'intérêt porté sur l'administration financière de notre ville par notre Conseil des Métiers et du Travail semble avoir surpris quelques-uns des membres de votre Conseil. Nous désirons donc clairement établir dans ce mémoire l'attitude de notre centrale ouvrière et les raisons de cette attitude qu'ont prise les délégués de nos unions affiliées.

L'effectif des membres affiliés au Conseil des Métiers et du Travail qui résident dans notre ville est composé d'un grand nombre de petits propriétaires et d'encore un plus grand nombre de locataires. Nous comptons même deux échevins parmi nos membres et nous sommes heureux de le mentionner ici même. Ces membres se servent de leur centrale ouvrière pour, par le truchement de leurs délégués élus dans leurs groupes respectifs, y discuter et prendre attitude en leur nom, sur les problèmes qui les touchent de près ou de loin. Aussi n'est-il pas logique que la question municipale, sur le côté financier surtout, soit d'un intérêt vital pour tous nos membres qui paient, soit directement soit indirectement, pour l'administration de la ville. Devons-nous présentement affirmer avec la plus grande emphase possible que la politique de groupe ou de parti et l'électoralisme qui semble malheureusement être trop à la mode dans notre ville, ne nous intéressent en aucune façon. Ce qui nous intéresse, c'est de remplir, en toute circonstance, la mission qui nous est confiée par nos membres, la mission de prendre les intérêts de la collectivité des ouvriers qui nous sont affiliés au meilleur de notre connaissance, et suivant les directives qui nous sont données par les délégués à notre Conseil. Et pour l'administration financière de la ville, dans les circonstances présentes, l'attitudes de notre Conseil a été clairement établie dans nos dernières assemblées.

Notre Conseil des Métiers et du Travail se pose en principe contre la continuation du système actuel de financer l'administration de notre ville par des emprunts consécutifs annuels. Pour en arriver à une administration communément appelée "pay as you go" par nos amis de langue anglaise, nous vous exhortons de ne pas avoir recours à des moyens qui permettraient la continuation de dépenses hors de proportion avec les revenus actuels, mais plutôt de s'attacher à la tâche d'une économie des plus rigide dans tous les départements de l'administration et des services municipaux.

Dans le pays tout entier, le contribuable est aujourd'hui taxé à pleine capacité par nos gouvernements. L'effort de guerre de la nation impose à nos citoyens des sacrifices immenses qui ont des répercussions dans tous nos foyers. A notre avis, il est absolument impossible de taxer d'avantage le petit propriétaire, le commerçant et le travailleur. Ainsi notre Conseil des Métiers et du Travail s'opposera-t-il, avec tous les moyens qu'il a à sa disposition, contre l'imposition de nouvelles taxes dans notre ville.

Notre position est claire et bien définie: ECONOMISONS, coupons nos dépenses, établissons nos déboursés en rapport avec nos revenus.

Pour obtenir ce résultat nous vous suggérons respectueusement d'établir dans notre ville le système du gérant municipal, qui, suivant nos renseignements a fait beaucoup dans ce sens pour la plupart des municipalités où il a été appliqué. Nous avons présentement un contrôleur, qui nous le reconnaissons, accompli ses devoirs avec impartialité et en parfaite connaissance de la situation financière présente de la ville. Mais nous devons remarquer que la mission du contrôleur actuel ne remédie qu'à une partie du mal dont nous souffrons. Un gérant, dont la nomination et le renvoi serait fait par la Commission Municipale de Québec, sur la recommandation d'un organisme spécialement appointé à cet effet par la dite Commission et représentatif du Conseil de Ville et des principaux corps publics de notre ville aiderait grandement à l'inauguration d'un système de sévère économie pour notre ville, et enlèverait le pire fardeau qui actuellement pèse sur le dos des membres du Conseil de Ville.

Le Conseil des Métiers et du Travail a pris cette attitude à ce sujet, dans le but d'aider nos administrateurs municipaux par une suggestion que nous croyons des plus constructive tout d'abord, mais surtout avec l'idée bien arrêtée de s'opposer pour le moment du moins, à tous les projets qui moussent en certains quartiers et que nous croyons bien certainement être de bonne foi, mais dont nous nous défions dans la crainte qu'ils ne soient dommageables à la saine représentation populaire qui est à la base de notre système démocratique.

(Suite à la page 7)


**Une recette au jus de citron qui soulage rapidement les douleurs rhumatismales**

Si vous souffrez de douleurs rhumatismales, arthritiques ou névritiques, suivez ce traitement domestique peu coûteux. Achetez un paquet de la prescription RU-EX, chez votre pharmacien. Mélangez-le avec une pinte d'eau, ajoutez le jus de quatre citrons. C'est facile à faire et bon au goût.

Il ne vous en faut que deux cuillerées à table, deux fois par jour. Il arrive souvent que, dans les quarante-huit heures — parfois du jour au lendemain — vous obtenez de merveilleux résultats. Si vos douleurs ne sont pas soulagées, si vous ne vous sentez pas mieux, il ne vous en coûtera rien pour essayer la prescription RU-EX. Votre argent vous sera remis, si vous ne vous en trouvez pas bien. La prescription RU-EX est en vente et recommandée par la PHARMACIE NORMAND, et par d'autres bons pharmaciens.


## CONVOCATIONS

Le Conseil Central des Syndicats Ouvriers Nationaux Catholiques du district des Trois-Rivières tiendra sa réunion à la salle des Syndicats catholiques, ce soir à huit heures.

— o —

**A la salle du Conseil des métiers et du travail**

Ce soir, à 7 h. 30, assemblée des membres de la Fraternité internationale de la pulpe et du sulfite de la St-Lawrence Paper Company.

— o —

Demain soir, assemblée de l'union des mouleurs et employés de fonderies, local 101 de la Canada Iron Foundries.

**Voici un tonique reconstituant — aussi délicieux que la meilleure liqueur — facile à digérer et à assimiler et qui ne constipe pas. C'est le tonique que vous devrez employer si vous vous sentez faible, nerveux, déprimé.**

**Elixir Tonique du Dr Montier**



**Dans plusieurs cas la surdité n'est pas une maladie**

Des autorités en médecine ont prouvé que dans plusieurs cas la surdité est survenue à la suite de conditions qui ne tiennent pas du tout à la maladie. Auriue Ear Balsam, une prescription, est une vraie bénédiction pour plusieurs personnes. Employé depuis 1895 par ceux qui sont devenus sourds ou qui ont des ennuis à cause des bourdonnements et des bruits dans la tête occasionnés par la coagulation ou le durcissement de la cire (cerumen). Plus d'un millions de paquets ont été vendus. Faites une essai sans risque. Satisfaction garantie ou argent remis. Demander AURINE EAR BALSAM, aujourd'hui même à la Pharmacie Normand, ou dans d'autres bonnes pharmacies.


## Ste-Marie de Blanford

Dernièrement M. l'abbé Georges Pinard, aumônier diocésain de l'union Catholique des Cultivateurs pour le comté de Nicolet et M. Léopold Paquin, président de l'Union diocésain de Nicolet, M. l'abbé Letendre, curé de Gentilly, aumônier du cercle de l'U. C.C du même endroit, aussi M. Beaudet, secrétaire du cercle, aussi de Gentilly sont venus former un cercle en notre paroisse par une assemblée à laquelle plusieurs cultivateurs assistèrent.

Notre curé, M. l'abbé V. Dupuis présida l'assemblée.

## Aumônes record à la propagation de la foi en 1940

**Elles se sont élevées à $13,926.41. — L'abbé L. Clément.**

Suivant un rapport de M. l'abbé Lionel Clément, directeur diocésain des Oeuvres de la Propagation de la Foi, de St-Pierre-Apôtre et de St-François de Sales, l'Oeuvre de la Propagation de la Foi a atteint en 1940 des sommets inconnus auparavant dans le diocèse des Trois-Rivières.

De fait, les recettes nettes de cette oeuvre ont atteint la somme de $13,926.41 contre $9,294.19, soit une augmentation de $4,632.22.

L'Oeuvre de Saint-Pierre-Apôtre pour les dernières années — les rapports se font tous les deux ans — atteint $10,197., ce qui constitue une légère diminution sur la période précédente où la somme recueillie avait été de $10,695.

Enfin, l'Oeuvre de St-François de Sales a reçu de ce diocèse la somme de $2,232.30, alors que l'on avait recueilli $2,053.05 en 1939.

Les paroisses ont versé à la Propagation de la Foi $12,700.56, $3,214.26 à l'Oeuvre de St-Pierre-Apôtre et $2,079.10 à l'Oeuvre de St-François de Sales.

Les communautés, de leur côté, ont offert $969,46 à la Propagation de la Foi , $1,242.59 à l'Oeuvre de St-Pierre-Apôtre et $153.20 à l'Oeuvre de St-François de Sales.

## Le frère Muranus meurt à Québec

**Il enseigna jadis à l'école St-François-Xavier.**

Québec, 18.— La Communauté des Frères des Ecoles Chrétiennes vient de perdre avec le Frère Muranus, un de ses membres les plus distingués. Marc-Noël Lapointe était né le 25 décembre 1885, à St-Ulric de Matane, de François et de Marie Lapierre. A 16 ans, il entrait au Mont-de-la-Salle, à Maisonneuve, pour y recevoir sa formation religieuse et professionnelle.

Après une quinzaine d'années consacrées à l'enseignement, il fut assigné aux charges administratives. L'école de St-François-Xavier des Trois-Rivières fut la première maison où il exerça les fonctions directorales.

Depuis 1937, sa santé déclinait. En 1939, il dut se retirer à l'infirmerie de Ste-Foy où l'inaction lui pesa lourdement comme à un homme habitué à donner le maximum de ses énergies. Miné par une trop grande dépense de forces physiques, il dut s'aliter. Il est mort à notre maison provinciale, entouré de ses frères en religion, muni des sacrements de la sainte Eglise et des consolations d'un départ serein après une vie de labeurs apostoliques.


# CARTES PROFESSIONNELLES

**AVOCATS**

FRANÇOIS DESILETS, C.R., avocat, 326 Bonaventure. Tél. 1881.

MIVILLE LESAGE, avocat, rue St-Laurent, Louiseville .Tél. 164-w.

**COMPTABLES AGREES**

SHARP, MILNE & CO., vérificateurs, A. C. Shackell, comptable agréé, 1371 Hart, Trois-Rivières.

**COMPTABLES**

RENE DE COTRET, FERRON & CIE, comptables licenciés, vérificateurs, 137, Alexandre.

**OPTOMETRISTE ET OPTICIEN**

J. S. FONTAINE, O.O.D., optométriste et opticien Examen de la vue. 226 rue Des Forges. Tél. 120 ou 3050. "En haut du magasin Zellers".

Aux professionnels et aux hommes d'affaires. Pour un résultat certain annoncez dans le quotidien. Tél. 3000. Service de la Publicité.


## L'AGENT SECRET X-9

(Copyright Edgar Burroughs Inc)
EPISODE NO 373

Par Charles Flanders

57c PAR SEMAINE
Automobilistes, achetez à termes faciles, au GARAGE A. BROUILLARD
Le choix le plus complet de pneus Goodyear entre Montréal et Québec
TROIS-RIVIERES 1561, rue Notre-Dame Tél.: 2424
Cap-de-la-Madeleine 691, rue Notre-Dame Tél.: 1121

Le Nouvelliste
TROIS-RIVIERES, 18 MARS 1941

500 paires de Bottes en caoutchouc
Tous les modèles à partir de 98c
J. A. GOSSELIN
1392, rue Hart — Tél.: 537
Dernières nouveautés. Souliers, Rainettes, etc.

BILLET DU MIDI

## Bruit...

*Les machines au dessus de ma tête font un bruit d'enfer, mais je ne les entends pas ou si peu. Leur trépidation, la vibration qu'elles impriment à toute la bâtisse font tellement partie de la vie courante, de l'atmosphère même du bureau que je ne serais pas capable de travailler si elles allaient se taire un moment. Il faut même que je m'arrête et que j'écoute pour me rendre compte qu'elles sont en marche.*

*Le soir, souvent, il leur arrive de demeurer inactives, mais pour rompre le grand silence des bâtisses désertées et sans vie, nous avons le martèlement régulier des lettres sur le rouleau des télétypes. Un autre bruit familier qu'on ne perçoit pas tant qu'il se produit, mais dont l'absence nous fait réaliser immédiatement qu'il y a quelque chose qui ne va pas.*

*Heureux monde que celui ou nous vivons. Heureux siècle que celui du bruit!*

*Mais tout le monde ne peut tolérer le bruit et tout le long du jour, les invectives de mes compagnons se mêlent à l'activité des machines, au ronronnement des moteurs, à la vibration des arbres de couche mal ajustés, au plancher. Je m'amuse de cette rage que je lis dans toutes les figures dès que le vacarme s'accentue.*

*Et je songe à ce que serait la vie sans la danse des sabots de chevaux sur la chaussée de ciment, sans le sifflement des autos qui passent en trombe, le bruit de ferrailles des vieux camions qui menacent de se défaire à chaque inégalité de la rue. Je me demande ce que serait la vie sans les avertissements sonores ou rauques des klaxons, le sifflement des locomotives, la longue plainte des navires, l'impératif rappel au travail des sirènes des usines, la musicale prière des cloches, le tocsin irrégulier qui annonce la sortie des pompiers, le cri lugubre de la voiture-ambulance, les sonneries du téléphone, la cacaphonie des radios, etc.*

*Le bruit quelle merveilleuse invention, quelle intoxication subtile. Quel moyen de s'isoler dans un monde un peu détraqué. Quelle discipline pour l'esprit qui réussit à se concentrer malgré tout.*

*NARCISSE*

# La commission municipale invitée à règler nos problèmes

# Le conseil adopte un budget équilibré de $1,767,000.

## Après avoir coupé $130,000. pour l'assistance publique seulement

**Ni taxes nouvelles, ni emprunt. — Coupures dans tous les services. — "Si nous avions les pouvoirs de Pétain..." dit le maire.**

Trompant les pronostics qui avaient eu cours jusque-là parmi les cercles municipaux, le conseil de ville a adopté le budget de 1941 à sa séance régulière d'hier soir.

Il s'agit d'un budget équilibré, dont les revenus et dépenses se chiffrent à un montant égal de $1,767,818.

Nos édiles n'y sont pas allés à petits coups pour adopter un budget pareil. Deux cents autres mille piastres ont été soustraites d'un deuxième projet de budget pour en arriver à ce troisième projet, sur lequel ils se sont arrêtés. De $250,000., les dépenses de l'assistance publique ont été portées à $119,000.

Il n'y aura point de nouvelles taxes et il n'y aura point d'emprunt. Nos édiles ont, par conséquent, procédé à l'économie la plus rigide, économie qui est allée en particulier jusqu'à la coupure totale de la plupart des octrois que la ville distribuait annuellement jusqu'ici.

Il a fallu trois projets de budget pour en arriver à l'équilibre que nous avons connu hier soir. Un premier projet, présenté au mois de décembre, comportait des dépenses d'environ $2,200,000. Le conseil, y allant de larges coupures, a porté ce total à $1,967,000. Pour en arriver à des dépenses prévues de $1,767,818., nos édiles ont donc coupé une nouvelle tranche de $200,000.

Plus de la moitié du budget, soit $913,525.30, passeront au service de la dette. Le reste passera à l'administration des services municipaux. Il n'y aura point de travaux, vu cette économie absolue qu'on a appliquée partout. Les montants les plus considérables des dépenses prévues sont les suivants. $147,175. pour les chemins, $112,000. pour le service de la police et des pompiers, $119,697. pour l'assistance publique.

"C'est là un budget historique, a déclaré l'échevin L.-A. Hébert lors de l'adoption de celui-ci. Mais il ne s'agit pas d'une farce. Car ce budget a été équilibré de façon tout à fait légale, conforme à l'article 66 de la charte. Pour en

(suite à la page 7)

## Je démissionnerai, si nous avons un gérant, dit M. Pitt aux ouvriers

**C'était là la demande principale contenue au mémoire du Conseil des métiers et du travail, mémoire présenté à nos édiles, hier soir. — Economie sans emprunt. — Dans nos services municipaux.**

Le Conseil des Métiers et du Travail, qui présentat son mémoire annuel au conseil de ville, hier soir, a demandé la nomination d'un gérant municipal et soumis une série de projets propres à améliorer nos différents services municipaux.

Une trentaine de délégués des unions ouvrières ont été reçus par nos édiles, en commission permanente. Ils y étaient conduits par leur président, M. J.-B. Arseneault.

"Je le déclare ici, publiquement", dit Son Honneur le maire Atchez Pitt, lorsqu'il fut question de gérance municipale. "Si un gérant municipal est nommé, aux Trois-Rivières, je donnerai ma démission, comme maire, endedans d'une semaine!"

C'est là la seule déclaration grave qui s'est faite, hier soir, lors de la présentation du mémoire de nos ouvriers organisés.

Le Conseil des Métiers et du Travail, qui a envoyé ses délégués au comité des comptes publics, à l'étude de la situation municipale, a présenté, hier soir, son étude à lui.

"Nous voulons la cessation des budgets équilibrés à coups d'emprunt, est-il dit, en résumé, dans ce mémoire. Nous prêchons, par contre, la plus stricte économie, avec la nomination d'un gérant et la disparition du patronage, à l'hôtel de ville".

Ce mémoire—nous le publions, "in extenso", dans la page ouvrière — était divisé en trois chapitres: 1° Nos finances municipales, le chômage, etc.; 2° Services municipaux; 3° Mesures d'intérêt général.

Ces trois chapitres étaient, eux-mêmes, divisés en parties distinctes, la lecture de chacune de ces parties étant confiée à un délégué en particulier.

Voici les noms des délégués qui ont donné lecture du mémoire et l'objet de leur lecture:

M. Lionel Fortin: chômage et assistance publique;

M. Emile Lajoie: le problème de nos finances;

M. Emile Simard: octrois;

M. A. Hamel: aqueduc;

M. A. Duval: police et incendies;

M. Lucien Fortin: vespasiennes;

M. Victor Vallée: le marché municipal;

(suite à la page 5)

## Une demande des corps publics au gouvernement

**Elle sera présentée lors de l'étude du bill au Conseil législatif. — Une mesure préventive en attendant la nomination d'un gérant.**

Lors de l'étude du bill des Trois-Rivières au conseil législatif d'ici quelques jours, le comité des corps publics de notre ville qui a porté depuis quelques mois un intérêt tout particulier à la situation financière de notre ville, demandera au gouvernement d'amender la charte de la cité des Trois-Rivières de manière à ce que la Commission municipale de Québec soit autorisée à prendre les moyens qui lui paraîtront nécessaires pour aider notre ville à surmonter ses difficultés financières actuelles jusqu'à ce qu'il soit possible et convenable de nommer un gérant selon les conditions déjà exposées.

Cette décision a été prise, en fin de semaine, lors d'une réunion qui groupait des délégués de la Chambre de Commerce, de la Ligue des propriétaires, du conseil des Métiers et du Travail des Trois-Rivières, de l'Association des Marchands détaillants et du Jeune Commerce des Trois-Rivières.

Hier soir, la Chambre de Commerce a tenu une assemblée spéciale au cours de laquelle fut ratifiée à l'unanimité de tous les membres les décisions prises par l'exécutif de cette organisation et ses deux délégués sur le comité des corps publics. La résolution en ce sens fut propisée par M. Frank Ritchie et appuyée par M. Guy Bournival.

Sur proposition de Me Hormisdas Gariépy, MM. R. J. Clark, président de la Chambre de Commerce et M. Donat Bisson, directeur, ont été autorisés à aller représenter la Chambre de Commerce, lors de l'étude du bill de Trois-Rivières devant le conseil législatif. Cela pourrait se produire jeudi ou au milieu de la semaine prochaine.

Des copies de la résolution adoptée par le comité des corps publics ont été envoyées au conseil de ville des Trois-Rivières et au ministre des affaires municipales de Québec.

Dans sa résolution, dont nous publions plus bas le texte, le comité des corps publics expose les raisons de son attitude et laisse entendre qu'il ne s'agit que d'une mesure préventive et temporaire en attendant la nomination d'un gérant.

M. R. J. Clark, devant les membres de la Chambre de Commerce, hier soir, exposa brièvement les diverses démarches effectuées depuis quelques semaines par la Chambre de Commerce en coopération avec les autres associations trifluviennes précitées.

(suite à la page 7)

## La ville se demande si elle doit accepter l'offre de Québec touchant le chômage

**Québec demande de conserver la commission du chômage, moyennant l'emploi d'un nombre indéterminé de nécessiteux.**

Le problème du chômage se complique au conseil, par suite de la décision prise par nos gouvernements d'abandonner leurs octrois du secours direct à la fin du présent mois.

A l'inquiétude générale qui se traduit par l'obligation pour la ville de rester avec 900 familles de nécessiteux sur les bras, s'en greffent d'autres qui ont chacune leur importance particulière.

Il fut, en particulier, question à la séance d'hier soir en commission permanente, de garder ou d'abolir la commission du chômage. Aucune décision n'a été prise, et l'étude de la question a été ajournée à la séance régulière de lundi prochain.

En effet, le Bureau de reconstruction économique, dans une autre lettre adressée au conseil a fait savoir à celui-ci que, à compter du 30 mars, les municipalités seraient exemptées de verser leurs octrois de 20 pour cent au secours direct, Ottawa et Québec cessant le même jour de fournir leur part de 80 pour cent.

Mais, est-il ajouté dans la lettre, les travaux provinciaux de voirie continueront. Si vous désirez faire bénéficier vos chômeurs de ces travaux, gardez votre commission du chômage que vous entretiendrez à vos propres frais. Car Québec se servira des enquêtes faites et des listes préparées par cette même commission pour donner suite à son programme de travaux publics.

Le Bureau de reconstruction économique avertit en même temps la ville qu'elle supportera seule le coût du soutien aux nécessiteux, quand les travaux de voirie ne seront pas assez considérables pour les embaucher tous ou qu'ils seront suspendus à cause des saisons.

Il est entendu, toutefois, que les nécessiteux employés à la voirie, seront payés par le provincial totalemetnt.

Et le conseil se demande ce qu'il doit faire en face de pareille situation, estimant en particulier que l'entretien de la commission du chômage coûte très cher et qu'il y aurait peut-être plutôt intérêt à verser les mêmes montants sous forme de secours municipaux.

## Une enquête sur le coût de l'assistance publique

**Les autorités provinciales le trouveraient exorbitant pour une ville comme la nôtre. — Situation générale dans la province.**

Un rumeur, que nous n'avons pu faire confirmer, veut que le gouvernement provincial envoie, prochainement, un groupe d'enquêteurs, aux Trois-Rivières, avec mission de faire une enquête approfondie sur l'assistance publique.

Les autorités de la province trouveraient que le coût de l'assistance publique est exorbitant, pour une ville comme Trois-Rivières. Elles déploreraient la même chose pour toutes les autres villes de la province, ou à peu près.

Le but de cette enquête serait de faire un relevé complet de la situation, de trouver les facteurs qui occasionnent une si forte dépense et de déterminer les remèdes à apporter, afin de remédier à la situation.

On craint que nombre de gens se trouvent à profiter de l'assistance publique, quand, en réalité, ils n'y auraient aucun droit.

## La composition du conseil d'enseignement technique

**Il sera présidé par le secrétaire de la province — Les directeurs des écoles techniques. — Représentant du capital et du travail.**

Le conseil supérieur d'enseignement technique promis pour cette année par l'hon. Hector Perrier, secrétaire de la province, comprendra en plus des représentants du gouvernement ceux des écoles techniques et d'arts et métiers ainsi que des délégués de l'industrie et du monde ouvrier.

Le conseil comprendra d'abord le secrétaire de la province et son sous-ministre, les directeurs de toutes les écoles technique et de toutes les écoles d'arts et métiers de la province, des représentants de l'industrie, des délégués des associations ouvrières et finalement deux membres de la corporation des techniciens de la province de Québec.

Le but de ce nouvel organisme sera de développer d'abord l'enseignement technique dans la province en lui donnant plus de coordination, plus de souplesse et en unissant tous les intéressés afin d'en retirer les résultats qu'on en attend.

Ce conseil supérieur d'enseignement technique sera formé dès cette année et l'on admet que le besoin s'en fait sentir tout particulièrement aujourd'hui alors que l'on est obligé de former en vitesse les techniciens recherchés par les industries de guerre.

## Action renvoyée par jugement sur le banc

**Oscar Demers vs Uldéric Lampron. — Liqueurs douces.**

Rendant jugement sur le banc l'honorable juge Aimé Marchand de la Cour supérieure, a renvoyé hier midi une action en dommages au montant de $122. intentée par Oscar Demers, de Grand'Mère, contre Uldéric Lampron, de Ste-Flore.

L'action a été intentée à la suite d'une rencontre d'auto où il n'y eut pas collision. L'accident s'est produit le 12 août dernier sur la nouvelle route de Shawinigan à Grand'Mère, au moment où le camion du demandeur venait sur la route principale et que l'auto du défendeur débouchait d'une route transversale.

Le demandeur a plaidé à la Cour le fait qu'il a été obligé de manoeuvrer pour éviter une collision entre camion et l'automobile, ce dernier étant sorti subitement et à contre-temps de la route transversale. Au cours de cette manoeuvre, qui imprima au camion un mouvement de côté un chargement de liqueurs douces s'est écroulé sur la route.

Le défendeur a répondu de son côté en disant que l'automobile, sur la route large de vingt pieds, avait laissé assez de chemin au camion pour passer sans avaries. Et il attribua l'accident à une mauvaise manoeuvre du conducteur du camion et au chargement trop lourd et mal fait des liqueurs douces.

Me Hormisdas Gariépy, de l'étude légale Gariépy et Gariépy occupait dans cette affaire pour le défendeur.

Le juge Marchand, après avoir renvoyé cette action, a ajourné à aujourd'hui le terme du mois de mars à la Cour supérieure.

## La glace tombe du toit et blessant quelqu'un entraine la responsabilité du proprio

**A moins que le locataire ne soit, de par son bail, responsable de ce toit. — Arthur Daviau a gain de cause contre Lefebvre.**

Eugène Lefebvre, de Saint-Louis-de-France, a été condamné à payer à Arthur Daviau, faiseur de papier de notre ville, la somme totale de $1,589.25. C'est là la conclusion d'un jugement très intéressant de l'honorable juge Aimé Marchand, de la Cour supérieure, jugement où il est question de la responsabilité du propriétaire à l'égard du locataire.

L'action, qui était au montant de $6,700., a été intentée par le demandeur Daviau qui, avec son fils mineur, a été blessé par un gros morceau de glace tombé du toit de la maison où il était locataire et où le défendeur était propriétaire. Daviau réclamait donc pour lui personnellement et en qualité de tuteur de son fils mineur.

L'accideent est arrivé au mois de mars de l'année dernière. Arthur Daviau occupait le rez-de-chaussée d'une maison appartenant à Eugène Lefebvre. Avant l'accident, Daviau et sa femme ont averti Lefebvre que de la neige et de la glace s'étaient accumulées de manière dangereuse sur le toit de la maison. Le défendeur a nié avoir reçu cet avertissement, mais tout en admettant qu'il n'avait rien fait pour enlever cette neige et de la glace sur le toit.

Le 6 mars, dans l'après-midi Daviau travaillait à déblayer la cour de la neige qui s'y trouvait, quand il vit un morceau de glace de dix pouces d'épaisseur partir du toit. Son fils était près de lui. Il poussa celui-ci pour l'empêcher d'être atteint par le bloc de glace.

Mais tous deux furent atteints et hospitalisés, souffrant de fractures et de contusions.

Le juge Marchand déclare en particulier dans son jugement: "Il est possible de dire qu'entre le propriétaire et le locataire dont le bail couvre le toit d'une maison, c'est ce dernier qui, comme charge de sa jouissance est tenu d'enlever du toit la neige et la glace qui s'y accumulent, mais que la même obligation n'existe pas pour le locataire dont le bail ne comprend pas le toit et qui ne pourrait y faire quelque travail ou l'atteindre qu'en empiétant sur les lieux loués à un autre.

"Envers tel locataire, c'est le propriétaire qui est responsable des troubles dans la jouissance des lieux qu'il a loués causés par la chute de la neige ou de la glace du toit de la maison que ni lui ni le locataire obligé n'ont enlevée pour tenir le toit en bon état.

"Alors le défendeur doit être tenu responsable envers le demandeur et son pupille des dommages qui leur ont été causés par la chute de la neige ou de la glace du toit de sa maison."

Me Raoul Provencher, de l'étude légale Bigué-Gouin-Provencher, occupait dans cette cause pour le demandeur.

## Première réunion du comité du fonds des services de guerre

**On a remis à plus tard la formation du comité général, se contentant de nommer un comité de publicité. — Du 24 au 7 avril.**

Le comité local du Fonds des Services de Guerre canadiens a tenu, hier soir, au local de la Chambre de Commerce une première assemblée en vue d'organiser la campagne de souscription en faveur des Services Auxiliaires de notre armée, qui aura lieu du 24 mars au 7 avril prochain.

Comme on le sait, cette campagne prendra la forme d'un seul appel conjoint par les cinq organisations qui travaillent au bien-être des forces armées canadiennes en service actif et à l'entraînement, tant au pays qu'outremer.

En ce qui concerne notre ville, ce sont les officiers de la Légion Canadienne et des Chevaliers de Colomb avec l'appui des autres associations locales qui ont la responsabilité de conduire cette campagne à bonne fin.

A l'assemblée d'hier soir, on a formé un comité de publicité qui aura pour mission de faire valoir aux citoyens de Trois-Rivières les nombreuses raisons qu'ils ont de souscrire au maintien d'une oeuvre patriotique comme celle des Services de Guerre.

Un autre comité a été formé qui devra diviser en sections le territoire compris dans les limites de la ville, de façon à éviter tout chevauchement dans le travail des équipiers ou solliciteurs.

Le comité général est à faire préparer 7000 cartes de souscripteurs qui seront distribuées d'ici à la fin de la semaine aux capitaines d'équipes et à leurs collaborateurs qui se dévoueront durant quinze jours au prélèvement des souscriptions: chaque souscripteur recevra une carte portant les emblèmes et les couleurs de cinq organisations qui conduisent cette campagne nationale.

L'assemblée a remis à la prochaine réunion, la formation du comité des noms spéciaux; ce comité sera composé des citoyens les plus en vue et il aura pour mission de recueillir les souscriptions les plus substantielles de nos industriels, de nos hommes d'affaires et de nos professionnels.

Le mot d'ordre de cette campagne est celui-ci: "Nos combattants comptent sur nous."

Les directeurs de la campagne rappellent au public qu'il n'y aura pas de souscription en faveur de la Croix Rouge cette année et que leur campagne est un seul appel conjoint national.

Assistaient à cette assemblée les personnes suivantes: M. Aug. Massicotte, M. Fort. Paquin, M. Ls. D. Durand, Donat Guillemette, K. S. LeBaron, ingénieur à la Canadian International Paper, Mes Raoul Provencher et Léon Girard, MM. Vernon Elsden, de la Wabasso Cotton, J. C. Boudreau, Norman Labelle, Ernest L. Denoncourt, H. S. Dawson, somptable de la Shawinigan Water & Power Co. Adrien Lambert, Pierre Morissette, etc.

## La séance du conseil de comté de Maskinongé

**On y étudie plusieurs questions de routine.**

Louiseville, 18 (Spécial) —De nombreuses questions de routine ont été discutées et décidées lors de l'assemblée régulière du conseil de comté de Maskinongé dans notre ville, au cours de laquelle M. François Bergeron, maire de Saint-Paulin a été élu préfet du comté pour succéder à M. Eugène Branchaud, préfet sortant de charge, ancien maire de Ste-Angèle de Prémont.

Avant l'élection de M. Bergeron M. Branchaud avait remercié ses collègues de l'honneur qu'ils lui avaient fait l'an dernier. M. Bergeron remercia aussi brièvement ses collègues et promit de faire tout en son pouvoir pour remplir dignement cette nouvelle charge.

L'assemblée adopta le rapport financier de l'année 1940 avant de nommer ses deux délégués dans la personne de MM. les maires Armand Lamy et W. H. Gagné.

Une autre résolution fut adoptée pour autoriser M. Henry Adams, maire de la ville de Louiseville, à signer les chèques avec le secrétaire-trésorier, M. Jean-Paul Chevalier.

M. Armand Lamy proposa un avis de motion annonçant pour la prochaine séance la présentation d'un règlement de perception.

Le conseil autorisa le paiement de plusieurs comptes formant une somme de près de $1000.

Quant aux soumissions pour le ménage et le peinturage des appartements du deuxième étage du Palais de Justice, la question a été laissée en suspens. Il fut proposé que M. Wilbrod Renière fit l'examen des lieux et des travaux à faire et qu'il soumit aux membres du conseil un estimé du coût des travaux. Après cela on pourra étudier les soumissions et décider si oui ou non les travaux doivent être faits.

On remercia ensuite l'Echo de Saint-Justin pour l'intérêt qu'il porte à tout ce qui a trait au comté et la publicité qu'il consacre aux diverses questions.

Etaient présents à la réunion: MM. Eugène Branchaud, de la Municipalité de Ste-Angèle de Prémont, les maire Wilbrod Renière de la municipalité de Hunterstown; Joseph Baril, de la Municipalité de Ste-Angèle de Prémont; Wilfrid Gélinas, de la municipalité du village de St-Paulin. François Bergeron, de la Municipalité de la paroisse de St-Paulin; W. H. Gagné, de la municipalité de St-Justin; Pierre Dalcourt, de la municipalité du village de Maskinongé; Philippe Vanasse, de la municipalité de la paroisse de Maskinongé; Armand Lamy, de la Municipalité de St-Léon; Omer Gagnon, de la Municipalité de la paroisse de St-Antoine de la Rivière du Loup; Henry Adams, de la Ville de Louiseville; Emile Corriveau, de la Municipalité de Ste-Ursule; Alfred Branconnier, de la Municipalité de St-Didace; et Raoul Robert, de la Municipalité de St-Alexis des Monts.

## Service électrique demandé par des gens de St-Georges

**La Shawinigan s'y oppose à la Régie des services.**

La Régie provinciale des services publics, qui siégeait hier, au Palais de Justice, sous la présidence de M. Lucien Dugas, a pris en délibéré la requête faite contre la Shawinigan Water and Power par Jos. Pelletier et un groupe de cultivateurs du rang Saint-Léonard de Saint-Georges, comté de Champlain.

Les cinq ou six cultivateurs de ce rang Saint-Léonard sont les seuls de la paroisse à ne pouvoir bénéficier des avantages de l'électricité. Il s'en plaignent à la régie à qui ils font valoir le fait que la compagnie a plus d'une centaine de clients dans les limites de Saint-Georges, que la municipalité est elle-même cliente pour une quarantaine de lampes de rues, qu'eux-mêmes, les requérants, paient des taxes pour ces lampes de rues, installées ailleurs que dans leur rang et que, de plus, les puissantes chutes d'eau, dont on tire l'électricité, se trouvent tout près de chez eux, sur le Saint-Maurice.

La Shawinigan Water & Power répond de son côté que les dépenses de l'installation électrique demandée par les requérants seraient beaucoup trop considérable en comparaison des revenus qu'en tirerait la compagnie.

Le cas des requérants a été exposé par M. le maire J. A. Beaudoin, de Saint-Georges. Celui-ci devra faire parvenir à la régie une copie certifiée par le secrétaire-trésorier de la municipalité touchant la population de celle-ci.

M. Auguste Baribeau, de la Shawinigan Water & Power, a été appelé dans la boîte au nom de la compagnie. Il a été interroge par Me Georges Gouin, procureur de la compagnie.

M. Baribeau a soumis que le service, demandé par les pétionnaires, coûterait $2,940 et que les revenus annuels du même service ne seraient que de $89, sur une longueur de plus de 2 milles. Il a souligné le faire que la municipalité de Saint-Georges a déjà un service électrique qui s'étend sur une longueur de six milles le long de ses routes.

## Forum public à Ste-Madeleine dimanche prochain

**Pour les jeunes gens. — On traitera des fréquentations.**

Cap-de-la-Madeleine, 18. (D.N.C.) — Un grand forum public sera tenu, dimanche soir prochain, à la salle Ste-Madeleine.

Quoique tout le monde soit invité, il intéressera, d'une manière toute particulière, les jeunes gens et les jeunes filles, puisque le sujet discuté sera "les fréquentations".

Le thème de la discussion portera sur la question suivante: Les fréquentations sont-elles ce qu'elles devraient être? Sinon, à qui la faute?"

Les jeunes gens tenteront de faire retomber sur les épaules de leurs compagnes la responsabilité des mauvaises fréquentations. De leur côté, les jeunes filles tenteront de se disculper et de prouver que les garçons sont les seuls responsables du grand relâchement dans les fréquentations, de nos jours.

Comme un grand nombre de jeunes gens et jeunes filles ont manifesté l'intention de se documenter, afin de soutenir avantageusement la discussion, l'on peut s'attendre à ce que le débat soit intéressant, au possible. La vaste salle Ste-Madeleine sera certainement remplie à pleine capacité, dimanche soir prochain.

## Examens ce soir sur les "premiers soins à la maison" à l'Unité

Des examens sur les premiers soins à la maison auront lieu ce soir à l'Unité sanitaire. Les dames et les demoiselles qui ont suivi les cours de la Croix-Rouge et qui désirent avoir un diplôme décerné par la Société Ambulancière St-Jean devront subir ces examens. Elle pourront se présenter à l'Unité sanitaire à partir de 7 heures ce soir. M. le Dr J.-B. Beaudet, M.H., se tiendra à ses bureaux pour les recevoir.

## Caucus du conseil pour l'étude du bill

Son Honneur le maire Atchez Pitt et MM. les échevins auront un caucus, demain soir, pour étudier la question du bill des Trois-Rivières et décider de l'attitude qu'ils adopteront, au Conseil législatif, lorsque le bill y sera présenté, dans quelques jours.

Jusqu'ici, nos édiles n'ont pris aucune décision, au sujet du bill.

## Le Dr J.-B. Leblanc est nommé commissaire

M. le Dr Jean-Baptiste Leblanc, de notre ville, a été nommé commissaire de la Cour supérieure. La décision a été prise hier avant-midi par l'honorable juge Aimé Marchand, à qui une requête a été présentée à ce sujet par Me François Lajoie, c.r., au nom des religieuses de la Providence qui dirigent l'hôpital Saint-Joseph.

## Une deuxième tempête en une semaine

**La circulation sur les routes n'est pas arrêtée.**

Trois-Rivières a subi sa deuxième tempête de neige, en une semaine, après un mois et demi marqué d'aucune chute de neige importante. Au cours de toute la journée d'hier, en effet, la neige a tombé abondamment sur tout notre district, poussée par un vent violent. La tempête n'a pas réussi, cependant, à rompre la circulation sur les principales routes. Les automobilistes ont pu continuer, sans encombre, à voyager dans la direction de Montréal et de Shawinigan.

Le département des incendies, dans notre ville et au Cap, a eu le plus à souffrir de la tempête. Les pompiers des Trois-Rivières ont dû répondre à quinze alarmes pour des feux de cheminée et un incendie dans un hangar, rue insignifiants.

Sainte-Julie. Les dommages sont

Au Cap-de-la-Madeleine, le département des pompiers a dû répondre à quatre appels pour des feux de cheminée.

## Carrier et frère offrent un service d'autobus permanent du côté ouest du St-Maurice

**Les maires de St-Boniface appuient la requête à la Régie des services publics. — Aucune opposition n'est formée.**

M. Théodore Carrier, de Carrier et frère, de Shawinigan, a soumis à la Régie des services publics, qui siégeait hier, au Palais de justice, sous la présidence de Me Lucien Dugas, une requête où il est question d'établir de façon permanente le service d'autobus Trois-Rivières-Shawigan, via Saint-Boniface et Saint-Etienne des Grès. Aucune opposition n'a été faite à la requête et celle-ci a été prise en délibéré.

Les Carrier opèrent depuis plusieurs années le service régulier d'autobus Trois-Rivières-Shawinigan, via Saint-Louis de France et Mont-Carmel, du côté est du Saint-Maurice. Ils demandent maintenant de faire le trajet régulier de notre ville à Shawinigan en passant du côté ouest de la rivière, aux Forges, à Saint-Etienne et à Saint-Boniface.

Ce service, avec la permission de la régie, a été opéré de façon temporaire depuis deux ans. M. Carrier a soumis le fait que les gens des paroisses de St-Etienne et de St-Boniface s'en étaient très bien trouvés.

Son témoignage a été corroboré par celui des maires Hormisdas Gélinas et Ernest Boucher, de Saint-Boniface, qui ont produit à la régie des résolutions adoptées par les conseils municipaux de leur paroisse pour obtenir ce service permanent d'autobus.

Tous ont fait ressortir le fait que les municipalités de Saint-Boniface et de Saint-Etienne sont plutôt éloignées des chemins de fer et que les cultivateurs de l'endroit seraient très satisfaits d'obtenir ce transport permanent par autobus pour se rendre en ville.

Me Jos. Lafond, de Shawinigan, agissait dans cette cause comme procureur de Carrier et frère.

LES CAMIONNEURS

Un nombre considérable de camionneurs se sont présentés, hier à la Régie des services publics pour obtenir un permis de transport par camion ou une modification de ce permis.

Leurs requêtes ont aussi été prises en délibéré.

Il y avait là à la Cour des représentants de la pluprt des grandes compagnies de transport, y compris l'Inter-City Transport, Loyal Transport, Champlain Express, Guilbeault Transport, etc.

Beaucoup de requêtes ont été soumises à opposition de la part de ces compagnies ou de la part des camionneurs opérant un service privé.

## L'agronome Ludger Massé a gain de cause

Son honneur le juge Léon Lajoie, de la Cour du magistrat de district, a condamné Charles-Edouard Lamothe, de notre ville à payer à l'agronome Ludger Massé, aussi de notre ville, la somme de $23.14 pour défrayer les dommages d'un accident d'auto survenu au coin des rues Sainte-Julie et Saint-Prosper.

Il a rendu ce jugement en se basant sur le principe légal qui veut qu'un automobiliste cède le passage à celui qui vient à sa droite à une intersection de rues.

Me François Nobert occupait dans cette cause le demandeur Massé.

## Pas de séance au Cap hier soir

Cap-de-la-Madeleine, 18 (Spécial) Faute de quorum le conseil de ville de la cité du Cap-de-la-Madeleine n'a pas tenu de séance plénière hier soir. Les membres du conseil ont siégé en comité privé, sous la présidence du maire.

Special
Le Concours-Devinette
Jos. Drolet, Limitée

## Les fonds des services de guerre canadiens

M. le commandeur Albert Gigaire, grand chevalier du conseil local des Chevaliers de Colomb, qui a été choisi comme président du comité qui dirigera à Shawinigan la campagne de souscription des Fonds des Services de Guerre canadiens.

## Importante commande de guerre à la Grand'Mère Knitting Co.

Grand'Mère, 18, (D.N.C.)— On nous apprend que la compagnie Grand'Mère Knitting de notre ville vient d'obtenir d'Ottawa une importante commande de guerre d'environ cinquante mille dollars, pour la confection des gants de laine et autre matériel pour l'armée canadienne.

## La retraite paroissiale à Saint-Paul

Grand'Mère, 18, (D.N.C.)— La retraite annuelle paroissiale des dames de la paroisse St-Paul s'est clôturée, dimanche dernier, par une émouvante cérémonie religieuse qui eut lieu à 3 hres p.m. Dimanche soir, commença la retraite des hommes et des jeunes gens mobilisés dont l'entraînement militaire commencera sous peu. Cette retraite se terminera dimanche prochain.

chées par les Révérends Pères Bissonnette et Beaudry, Dominicains.

## La "Belgo" à l'honneur

La Belgo ayant pour la troisième année consécutive remporté les honneurs du concours annuel de sécurité tenu entre les diverses usines de la Consolidated Paper Corporation Limited s'est vu décerner les magnifiques coupes que l'on voit ci-dessus. Ces trophées ont été récemment offerts par M. L. J. Belnap, président de la Consolidated Paper, à M. J. M. Munn, surintendant de l'embauchage et directeur du comité de la prévention des accidents à la Belgo, au cours d'une réunion intime qui avait lieu récemment dans les bureaux de l'usine locale, et qui réunissait, outre les officiers de la Compagnie, les surintendants, les contremaîtres et quelques 75 employés. On voit dans la photo ci-dessus, à gauche, M. J. A. Draper, directeur du service de prévention des accidents dans les usines de la Consolidated Paper Corporation, et à droite, M. J. M. Munn, surintendant de l'embauchage à la Belgo. Nos sincères félicitations.

## La campagne des fonds des services de guerre

Shawinigan, 18, (D.N.C.)—Lors d'une assemblée tenue vendredi soir dernier, dans les salles du conseil local des Chevaliers de Colomb, sous la présidence de M. le commandeur Albert Gigaire, grand chevalier, on a jeté les bases de l'organisation locale de la grande campagne de souscription qui sera entreprise le 24 courant au bénéfice des Fonds de Services de Guerre, canadiens.

On sait que cette campagne commencera lundi prochain, 24 mars, pour se terminer le 7 avril et qu'elle s'étendra à tout le Canada.

M. le Dr Auguste Massicotte, député de district des Chevaliers de Colomb et organisateur général de la campagne pour le district des Trois-Rivières, et M. J. C. Boudreau, des Trois-Rivières, assistaient à l'assemblée tenue vendredi soir chez nos Chevaliers de Colomb.

Sur l'invitation du grand chevalier, M. Gigaire, tous deux à tour de rôle firent connaître le but de cette campagne destinée à procurer aux quatre principales associations qui s'occupent d'oeuvres de guerre au pays, soit: les Chevaliers de Colomb, la Légion Canadienne, le Y.M.C.A. et l'Armée du Salut, les fonds nécessaires pour poursuivre leur excellent travail en faveur de nos soldats.

MM. Massicotte et Boudreau fournirent aussi d'utiles renseignements sur la manière dont l'organisation a été faite aux T.-Rivières et qui devront guider nos concitoyens dans leur propre organisation.

Après un intéressant débat, il fut finalement décidé de confier à un comité provisoire de six, composé de M. le commandeur Albert Gigaire et de MM. Edouard Fleury, Bruce Brown, L. A. Leclerc, Robert Bourque et Thomas Paillé, le soin de faire le choix des membres devant faire partie du comité général de la campagne de souscription à Shawinigan.

Ce comité provisoire s'est réuni samedi après-midi et après discussion suivie de démarches faites par M. le maire J. A. Bilodeau, M. le commandeur Albert Gigaire et M. J. U. Courteau, agent local de la Shawinigan Water & Power, il a été décidé que le comité général de la campagne pour Shawinigan sera formé comme suit:

Président, M. le commandeur Albert Gigaire, Grand Chevalier des Chevaliers de Colomb;

Directeurs associés de la campagne: MM. Paul Telmosse, i.c., ingénieur résidant de la Shawinigan Water & Power Company, et M. R. W. Herzer, de l'Aluminum Company of Canada Ltd, secrétaire du club Canadien de Shawinigan; secrétaire: Me Edouard Fleury, trésorier: M. Robert Bourque.

Conseillers: MM. J. U. Courteau agent local de la Cie Shawinigan Water & Power et secrétaire du comité local de la Croix Rouge, et M. Bruce Brown, de la Canadian Industries, Ltd, et l'un des directeurs des campagnes de la Croix Rouge en 1939 et en 1940.

Directeurs de la Publicité: MM. L. A. Leclerc, représentant local du "Nouvelliste", et M. D. R. Wilson, éditeur propriétaire du Shawinigan Standard.

On a déjà préparé une liste des membres du Comité d'honneur de la campagne, mais comme cette liste n'est pas encore tout-à-fait complétée elle ne sera remise aux journaux que dans le cours de cette semaine.

## Soirée récréative a l'académie St-Bernard

Shawinigan, 18 (D.N.C.) L'Amicale des Anciennes Elèves de l'Académie St-Bernard donnera mercredi soir, 26 mars à 8.00 heures, dans la salle de cette institution une soirée récréative avec programme de vues animées.

Cette soirée, qui aura lieu sous le haut patronage de M. le curé Eric Tremblay, de St-Bernard, aumônier de l'Amicale des Anciennes de l'Académie, sera assurément fort intéressante et devrait attirer une très nombreuse assistance.

Le public est cordialement invité à assister à cette prochaine soirée pour laquelle des billets sont dès maintenant en vente au prix très minime de $0.25 chacun.

## Nos Irlandais célèbrent leur fête nationale

Grand'Mère, 18, (D.N.C.)— Les Irlandais de notre ville, qui comptent environ une cinquantaine de familles, ont dignement célébré leur fête nationale, cette année à l'occasion de la St-Patrice. Dimanche matin, dans le sous-sol de l'Eglise St-Paul, une messe spéciale fut dite à 9 h. 30 par le Rév. Père Beaudry, O.P., avec sermon spécial, en anglais, par le Rév. Père Bissonnette, O.P. Au cours de la soirée de dimanche et durant la journée de lundi, il y eut de nombreuses fêtes de familles et de nombreuses réceptions auxquelles prirent part plusieurs notabilités de notre ville.

## Conférences gratuites

### A l'école supérieure de l'Imm.-Conception.

Shawinigan, 18, (D.N.C.) Pendant toute cette semaine des conférences seront données gratuitement à l'Ecole Supérieure de l'Immaculée-Conception, Avenue des Cèdres, sous les auspices du Ministère provincial du Travail, des Mines et des Pêcheries.

Ces conférences ou cours de prospection gratuits ont été commencés hier et ont pour but d'apprendre au public à reconnaître les minéraux, les roches et les gisements de minerais.

Le conférencier est M. l'abbé J.-W. Laverdière, docteur ès-sciences, secrétaire de la Faculté des sciences et directeur du département de minéralogie et de géologie de l'Université de Québec.

Les cours seront donnés deux fois par jour jusqu'à samedi inclusivement, soit à 3.00 heures de l'après-midi et à 8.00 heures du soir, et seront agrémentés de projections lumineuses.

Le service provincial des mines offre là à la population de Shawinigan une fort belle occasion d'acquérir sur un ou des sujets fort peu connus des connaissances qui peuvent être utiles à tous sans exception, et nous espérons bien que nos concitoyens sauront en très grand nombre profité de l'avantage qui leur est généreusement fourni de s'instruire sans qu'il leur en coûte autre chose qu'un simple déplacement pour se rendre à la salle de l'Immaculée-Conception.

## L'Amicale des Anciennes de l'A. St-B.

Shawinigan, 18 (D.N.C.) L'Amicale des Anciennes Elèves de l'Académie St-Bernard célèbrera en juin prochain le vingt-cinquième anniversaire de sa fondation.

On comprend que c'est là pour les Amicalistes un évènement de la plus haute importance qu'elles tiennent à célébrer avec tout l'éclat possible. Aussi veulent-elles dès maintenant en préparer l'organisation.

Un comité d'organisation a été formé et, par l'entremise du "Nouvelliste", il prie toutes les Anciennes de l'Académie St-Bernard qui ont changé de nom ou de domicile de bien vouloir se rapporter immédiatement.

Les parents des anciennes élèves qui sont maintenant en religion sont invités à faire parvenir les noms de ces religieuses, qu'elles soient vivantes ou défuntes.

On rendrait un grand service aux organisatrices des fêtes en communiquant les renseignements demandés le plus tôt possible à Mme René Blanchet, 31 2ème rue ou par téléphone ni 154-W.

Le Comité d'Organisation

## Pour le carnaval de Shawinigan

Voici deux groupes de patineuses et patineurs de fantaisie représentant les clubs de Shawinigan et Trois-Rivières junior qui figureront dans le carnaval de patinage de fantaisie qui se déroulera à l'auditorium de Shawinigan Falls, le 25 mars prochain. On remarquera au milieu des deux groupes, le professeur de patinage de fantaisie, Otto Moser.

—(Le Nouvelliste).

## Présentation de trophées de sécurité à la Belgo

### Par M. L. J. Belnap, président de la Consolidated Paper Corporation.

Shawinigan, 18 (D.N.C.)—Ainsi que nous en faisions part à nos lecteurs, la semaine dernière, les employés de la division Belgo de la Consolidated Paper Corporation ont remporté pour la troisième année consécutive les honneurs du grand concours annuel de sécurité tenu entre les diverses usines de cette grande entreprise industrielle.

En obtenant ce magnifique résultat, les employés de la Belgo ont mérité de recevoir le trophée de sécurité inter-divisions ainsi qu'une réplique exacte du trophée perpétuel offert par les autorités de la Consolidated Paper Corporation Ltd.

La présentation de ces trophées a lieu aux bureaux de la Division Belgo en présence de MM. L. J. Belnap, président de la Consolidated Paper Corporation, W. D. Mosher, gérant de la division Belgo, J. A. Draper, directeur du service de la Sécurité pour la Corporation, J. M. Munn, surintendant de l'embauchage à la Belgo, Edgar Hogue, secrétaire du Conseil des ouvriers de la Belgo, ainsi que des surintendants, des contremaîtres et environ 75 employés.

M. W. D. Mosher, gérant de la division Belgo, après avoir révélé le but de la réunion, invita le président de la Compagnie, M. L. J. Belnap, à dire quelques mots.

Au cours le ses remarques, M. Belnap félicita les employés de la divisio Belgo d'avoir remporté le trophée de sécurité inter-divisions durant trois années consécutives et d'avoir par là mérité l'obtention perpétuelle d'une réplique de cette superbe coupe. Il tint aussi à signaler que l'usine Belgo ayant gagné le trophée inter-divisions à quatre reprises durant les cinq dernières années et que cela constituait un record digne de mention.

M. Belnap ajouta: Lorsque vous observez les principes de la sécurité, rappelez-vous bien que ce n'est pas seulement pour votre propre protection, mais que c'est aussi pour celle des vôtres au foyer: votre épouse, vos enfants, votre famille en retirant autant d'avantage que chacun de vous. Ici, à la Belgo vous avez établi un très bon record pour la prévention des accidents et je suis heureux de vous dire que toute notre organisation possède également un très bon record, par le meilleur peut-être, mais fort satisfaisant tout de même. Chacun de nous se doit de faire sa part pour que diminue sans cesse le nombre des accidents jusqu'à les faire disparaître tout-à-fait si possible".

M. Belnap présenta ensuite le trophée inter-divisions ainsi que la coupe réplique à M. J. M. Munn surintendant de l'embauchage et instructeur de la sûreté à la division Belgo, qui répondit comme suit:

"Je tiens tout d'abord à remercier tous et chacun des employés de la Belgo pour le beau travail qu'ils ont accompli et la coopération qu'ils ont apportée pour nous assurer le succès que nous célébrons aujourd'hui. Pendant trois années consécutives nous sommes arrivés dans le domaine sécuritaire en tête de toutes les usines de la Consolidated Paper. C'est là un résultat dont nous avons raison d'être fiers et dont je vous félicite bien sincèrement. Il est vrai qu'une autre de nos usines fut malchanceuse lorsqu'elle était en tête du groupe avec seulement deux semaines pour finir l'année 1940, mais ceci n'amoindrit en rien votre mérite, car vous avez été tous exposés aux mêmes dangers et aux mêmes risques.

"La coupe que nous venons de recevoir, poursuivit M. Munn, n'est pas un prix de consolation tel que l'on peut en remporter dans les tournois de curling, lorsqu'après avoir été éliminés dans la première rencontre une équipe garde encore l'avantage de gagner une coupe. Dans le cas présent, lorsqu'on a été éliminé pour une année, cela signifie qu'il faut s'atteler à la tâche pour trois autres années consécutives si l'on veut obtenir le résultat désiré.

"Je veux aussi remercier M. Mosher pour l'intérêt soutenu qu'il a apporté à la prévention des accidents dans cette usine. L'appui constant qu'il nous a donné nous a été très précieux car nous savons tous que si la direction ne nous accordait pas son entier concours tous nos efforts risqueraient d'être réduits à néant n "Enfin, je veux également remercier nos surintendants, contremaîtres, etc., de la large part qu'ils ont prise dans ce travail de prévention des accidents et je tiens à souligner que si nous avons remporté un succès dont nous nous réjouissons tous aujourd'hui ce succès a été assuré par l'étroite collaboration et l'unité d'efforts de tous les employés. Il ne faudrait pas cependant que nous nous reposions sur nos lauriers car une telle attitude pourrait nous être fatale. Depuis le début de 1941, nous avons constaté une augmentation sensible dans les proches accidents; soyons sur nos gardes sans cesse et appliquons-nous à toujours mieux faire si nous voulons remporter la palme pendant cinq années consécutives pour répondre au voeu exprimé par notre président, M. Belnap."

M. Munn termina en adressant des félicitations et des remerciements à M. J. A. Draper, directeur du Service de la Prévention des accidents pour toutes les usines de la Consolidated Paper. "Depuis la nomination de M. Draper à la direction de ce service, dit M. Munn, nous avons enregistré des succès remarquables et ce fut toujours pour nous tous un véritable plaisir que de travailler avec lui, car il se montre toujours d'un zèle inlassable surtout lorsqu'il s'agit de nous aider à résoudre nos problèmes sécuritaires."

M. Edgar Hogue, secrétaire du conseil des ouvriers de la Belgo, se faisant l'interprète des employés, exprima en quelques phrases choisies son appréciation pour le beau travail accompli par les surintendants et les employés de l'usine qui ont mérité de gagner cette splendide coupe qui demeurera en leur possession en permanence. Il signala que le fait pour les employés de la Belgo d'avoir gagné ce trophée avait eu comme conséquence d'épargner à leurs familles souffrances et malheurs et il exprima l'espoir de voir se continuer ce beau record de prévention des accidents.

Le dernier orateur fut M. J. A. Draper, directeur du service de prévention des accidents dans les usines de la Consolidated Paper Corporation, qui après avoir salué la présence de M. L. J. Belnap félicita, à son tour, les employés de la Belgo d'avoir gagné le trophée triennal de sécurité, "ce qui démontre, dit-il, le soin qu'ils apportent dans l'exécution de leur travail quotidien."

"Lorsque j'entrai en fonctions en 1938, ajouta M. Draper, je ne fus pas lent à réaliser que l'usine Belgo était l'une des mieux préparées pour remporter un concours sécuritaire important. Vous avez gagné, mais rappelez-vous que dans la prévention des accidents, comme dans d'autres sphères de l'activité humaine, il ne faut pas bon de se laisser enivrer pas les succès obtenus. La Belgo a contre elle des concurrents sérieux et seul un accident fatal survenu en décembre dernier a empêcheé l'usine de Port-Alfred de remporter la coupe pour 1940.

"Chaque année, dit en terminant M. Draper, nous vantons que l'usine de notre corporation qui se classe en dernière place possède néanmoins une meilleure moyenne que toute autre usine de pulpe et de papier. C'est à cause de cela que vous avez plus de raison de vous enorgueillir de vos succès, et nous, plus de raison de vous en féliciter."

## Le professeur J. P. Humphrey du McGill au club Canadien

### Il traite des intérêts politiques et économiques du Canada en Amé. Latine.

Shawinigan, 18 (Spécial) — Sous la présidence de M. J. U. Courteau, la causerie au quatrième dîner de la saison du Club Canadien a été donnée vendredi soir dernier par le professeur J. P. Humphrey de la faculté de droit de l'Université McGill. Le conférencier a traité des intérêts économiques et politiques du Canada dans l'Amérique latine. Cette question de nos relations avec le Mexique, Panama, le Guatémala, de Nicaragua, les Antilles, donc toute l'Amérique centrale, et l'Amérique du Sud est d'une haute importance maintenant que les marchés d'Europe sont fermées à nos exportations par suite de la guerre. M. Humphrey a dit que nos exportations avec l'Amérique Latine étaient sensiblement haussées depuis le début des hostilités soit de 3% à 5% environ du total de nos exportations, et que nous avons un intérêt politique à les hausser davantage mais avec beaucoup de prudence toutefois. En effet le standard de vie des populations de l'Amérique centrale est encore très bas, aussi leur pouvoir d'achat est-il encore restreint. Il y aurait tout intérêt pour le Canada à faire de la colonisation dans les différents pays de l'Amérique Latine pour former un noyau qui répandrait nos idées, nos usages, notre culture et ainsi prévenir l'expansion des idées national-socialistes. Nous avons d'autant plus de raison qu'à la suite de l'entente d'Ogdensburg entre le Canada et les Etats-Unis nous sommes responsablse de la défense de tout le nord de l'hémisphère ouest, aussi notre politique de défense ne doit pas différer fondamentalement de celle des Etats-Unis.

M. Humphrey suggère que le Canada doit maintenant faire partie de l'Union Pan-Américaine et être représenté à la prochaine conférence de l'Union en 1943 à Bogota. Cela va faciliter le commerce que nous avons déjà avec les pays qui forment cette union et préparer la voie à de nouvelles entreprises entre notre pays et toute l'Amérique latine.

Présenté par M. J.-U. Courteau, le conférencier fut remercié par M. J. D. Converse.

Il appert qu'un des prochains conférenciers au Club Canadien sera M. Marius Barbeau.

La perfection en thé vert
THÉ VERT "SALADA"

Le Poêle Royal Charm McCLARY

Répond à toutes les exigences d'une bonne cuisinière

LE FOUR McCLARY

Il y a près de cent années d'expérience dans la construction du four McClary. Il est scientifiquement proportionné et est doublé de carneaux qui lui assurent une chaleur uniforme... il cuit et rôtit à la perfection. L'intérieur tout entier est fini en émail-porcelaine, ce qui, non seulemen aide à maintenir une chaleur uniforme, mais empêche aussi la rouille et la corrosion. Le four peut être tenu en état de parfaite propreté, s'il est rapidement nettoyé chaque fois qu'on s'en est servi.
La grille du four glisse facilement et elle possède le grand avantage de demeurer rigide lorsqu'elle est tirée à l'extérieur... On peut ainsi voir aux rôtis et aux autres aliments sous cuisson sans avoir à les retirer du four.

GRILLE EPARGNANT LE CHARBON

Le poêle est muni de grilles "Triplex" pour le chauffage au charbon ordinaire. On peut aussi se procurer les grilles "épargnant le charbon" qui sont spécialement construites pour l'usage du charbon mou ou de la lignite. Ces grilles, que nous appelons "Save-Coal" sont d'un maniement facile et empêchent le charbon fin de tomber dans le cendrier. On peut aussi se procurer une grille spéciale pour le chauffage au bois. Ce poêle convient donc à toutes les régions puisqu'il peut être chauffé au bois ou au charbon mou ou dur de toute espèce.

J. A. Houle offre toujours la plus généreuse allocation d'échange sur votre vieux poêle. Ne n'oubliez pas!

Les poêles McCLARY se vendent de $59.00 à $169.00

TEL. 57
J.A.HOULE
POELES · MEUBLES · RADIOS · LAVEUSES
392 St-MARC SHAWINIGAN

HOCKEY CE SOIR
ARENA
DE SHAWINIGAN
C.I.C. vs SHAWINIGAN
Champion interscolaire — Champion de la ligue Junior
Le C. I. C. répond au défi des champions juniors
Admission: Enfants et dames: 10c. Hommes: 15c

IL NE FAUT PAS BLAMER LES MAMANS SI LES ENFANTS PRENNENT LE RHUME

Malgré tous les soins de leurs mamans, les enfants sortiront souvent sans être suffisamment vêtus, ou bien mettront trop de vêtements; ils auront trop chaud et refroidiront ensuite brusquement; ils se mouilleront les pieds, ils se découvriront la nuit et feront encore beaucoup d'autres choses semblables que les mamans ne peuvent empêcher.

Un des meilleurs moyens de gagner la partie en soignant leur rhume est de leur donner un remède qu'ils aimeront; quelque chose qu'ils prendront sans regimber, le sirop de Pin de Norvège du Dr Wood, un remède que les mamans emploient depuis 48 ans.

Prix 35c la bouteille; format de famille, 3 fois plus grosse 60c. à toutes les pharmacies.

The T. Milburn Co. Limited, Toronto, Ont.

## MANDRAKE, LE MAGICIEN

EPISODE 671 — Par Lee Falk et Phil. Davis

SPECIALISTE DE LA VUE
optométriste
opticien
TEL. 1822
PHARMACIEN
M. TRÉPANIER
25, 5ième RUE SHAWINIGAN-FALLS

## Les victimes du raid de dimanche sur Bristol plus nombreuses que l'on croyait tout d'abord

Bristol, Angleterre, 18 (P. C. Câble) — Alors que Bristol poursuivait le déblaiement des débris causés par un violent raid de l'aviation nazie dimanche soir, il devenait de plus en plus évident, hier soir, que les victimes seraient plus nombreuses qu'on avait tout d'abord envisagé.

Une bombe traversa le toit d'une église, faisant explosion dans la crypte, tuant ou blessant un certain nombre de personnes qui s'y étaient réfugiées.

Il y eut aussi plusieurs victimes lorsque des bombes enregistrèrent des coups directs sur des abris.

Nombre de personnes furent tuées lorsqu'une puissante bombe explosive démolit un magasin sous lequel elles avaient cherché refuge. Plusieurs églises furent sérieusement endommagées.

### Liste de victimes

Londres, 18, (P.C.-par câble)— Huit Canadiens apparaissaient hier soir dans une liste de victimes de la Royal Air Force de 359 noms. Deux des victimes sont des femmes qui appartenaient au service auxiliaire féminin de l'aviation royale et qui furent tuées en service actif.

Les Canadiens morts sont l'officier pilote A. G. Wright de Guelph, Ont., le sergent Kennard, de Viceroy, Sask., le pilote Brown de Kincardine, Ont., le pilote E. H. Atkins, d'Ottawa et le pilote Wilkinson, de Gimli, Manitoba sont portés disparus. Le pilote Howley, de Victoria, C.B., aurait été tué, le pilote Smitheran, dont le père vit à Calgary, Alberta, aurait été tué de même que le caporal Coking, de la Nouvelle-Ecosse.

La liste complète de la R.A.F. comporte 21 tués en service, 100 disparus, présumés tués en service; 9 blessés; 5 morts de leurs blessures; 77 disparus; 50 tués en service actif; 74 présumés en service actif; 2 morts de blessures reçues en service actif; 14 morts en service actif; 3 saufs et 4 prisonniers.

### Appel en faveur de Harry Bridges

Washington, 18 (P. A.) — Le président de la C. I. O. Philip Murray, a demandé, hier, à toutes les unions d'aider à défendre Harry Bridges contre la déportation en Australie, condamnation qu'il reçut après avoir été trouvé coupable d'être communiste.

Bridges est le chef de l'union des débardeurs affiliée à la C. I. O.

### Louanges

Ankara, 18. (P.A.) — La radio turque a loué, hier soir, le discours prononcé par le président Roosevelt, samedi soir, comme la plus importante de toutes ses allocutions, depuis le début de la guerre. Parlant du discours d'Hitler, dimanche, le commentateur fit remarquer que ce dernier ne fit que répéter les "choses habituelles", au sujet du traité de Versailles et qu'il tenta de relever le moral italien.

### Neutralité

Dublin, 18. (P.C.) — Dans une émission aux Etats-Unis, le premier ministre de Valera a réaffirmé, aujourd'hui, la détermination de l'Eire de s'opposer à ce que quelque belligérant que ce soit utilise ce pays comme base d'attaque. Il lance un appel aux Etats-Unis leur demandant de vendre du blé et des armes à l'Irlande.

### Succès Japonais

Shanghai, 18. (P.A.) — Enfonçant les défenses chinoises, les forces japonaise ont capturé l'importante ville de Kaon, sur la rivière Chin, à 40 milles au sud-ouest de Nanchang, dans la province de Kiangsi, a annoncé, hier, l'agence de nouvelle japonaises Domei. Les Nippons lancèrent une offensive, à Nanchang, à l'aurore, samedi dernier, dans une tentative d'écraser une armée chinoise de 80,000 hommes.

### Berlin ridiculise cette prétention

Berlin, 18 (P.A.) — La propagande nazie a déclaré aujourd'hui que les rapports voulant qu'un puissant sous-marin allemand soit envoyé dans les eaux territoriales américaines étaient le jeu d'Américains qui veulent pousser leur pays à la guerre.

On a dit que ces rapports constituaient une tentative de l'industrie de guerre américaine de créer la panique aux Etats-Unis pour ajouter ensuite "nous ne sommes pas assez naifs pour attaquer les Etats-Unis avec un seul sous-marin".

## 25 navires perdus en une semaine

### Ils formaient un total de 98,832 tonnes, d'après l'Amirauté.

Londres, 18 (P.C.) — Les pertes de la marine anglaise et alliée pour la semaine se terminant le 9 mars dernier ont été de 25 navires représentant 98,832 tonnes a annoncé aujourd'hui l'Amirauté.

Les chiffres corrigés de la semaine précédente avaient donné 28 navires d'une capacité de 141,-314 tonnes.

La moyenne des pertes rapportées en février fut de 75,000 tonnes par semaine et celle de janvier de 53,000 tonnes.

## Matsuoka arrêtera 2 jours à Moscou

### De ces conversations dépendra l'attitude japonaise.

Tokio, 18 (P.A.) — Le ministre des affaires étrangères japonais, Yosuke Matsuoka, qui se rend actuellement à Berlin et à Rome, fera un arrêt de deux jours à Moscou, a-t-on annoncé aujourd'hui, pour des conversations qui influenceront sûrement sur le rôle du Japon dans les plans de l'Axe pour l'établissement d'un nouvel ordre dans le monde.

Dans ces milieux, l'on attache la plus grande importance à cette déclaration. On exprime l'opinion que le Japon cherche à obtenir des garanties de la Russie sur le respect de ses territoires contigus à la Sibérie avant de poser aucun acte concret comme partenaire de l'Allemagne et de l'Italie.

On a aussi laissé entendre que le ministre des affaires étrangères arrêtera de nouveau à Moscou à son retour de Rome et de Berlin.

### Hull élimine Petawawa hier soir à Ottawa

Ottawa, 18. — Les Volants de Hull ont remporté le championnat senior du district d'Ottawa en triomphantd es Grenades de Petawawa au score de 11 à 9 hier soir. Hull représeniera le district d'Ottawa dans les éliminatoires pour la coupe Allan.

### Yamachiche

**NAISSANCES**

M. et Mme Napoléon Milette née Marie-Ange Guillemette sont heureux de faire part à leurs parents et amis de la naissance d'un fils baptisé Joseph, Gratien, Réjean.

Parrain et marraine M. et Mme Emile Milette, oncle et tante de l'enfant. Porteuse Mme Origène Noel.

M. et Mme Camille L. Desaulniers, née Marie-Anna Bellemare sont heureux de faire part à leurs parents et amis de la naissance d'un fils baptisé Joseph, Hervé, Léo-Paul.

Parrain M. Hervé Bellemare, oncle de l'enfant, marraine: Mlle Laurette Milot.

### Hommes et femmes faibles, maigres épuisés et nerveux

Des milliers de personnes se découragent, abandonnent tout espoir d'acquérir une chair ferme, saine et de retrouver force et bonheur. Vous pouvez bien manger -- prendre trois copieux repas par jour — sans même engraisser d'une once.

Il faut que votre régime alimentaire soit bien équilibré et comprenne DIX IMPORTANT MINERAUX pour que vous soyez fort et en santé. Il ne peut que votre régime alimentaire quotidien ne vous les fournisse pas tous.

Les nouveaux comprimés McCoy renferment ces DIX importants minéraux plus les vitamines A et D de l'huile de foie de morue — exactement ce dont peut avoir besoin votre organisme. La rapide transformation que devraient apporter les comprimés McCoy devrait vous satisfaire. Ils suppléent à ce qui manque dans votre alimentation, aident à acquérir une chair ferme, à calmer les nerfs et à restaurer l'appétit. Leur emploi est avantageux pour les enfants, les convalescents et les personnes âgées. Enrobés de sucre et aussi agréables à prendre qu'un bonbon. Ils ne coûtent pas cher. On les trouve dans toutes les pharmacies. Procurez-vous, aujourd'hui les nouveaux comprimés McCoy. Argent remboursé si vous n'êtes pas satisfait.

### A LA VILLE

Ce charmant costume peut se porter à la ville ou à la campagne Tout dépend des accessoires avec lesquels vous le porterez Il est en flanelle bleue marine La blouse est rayée bleu et blanc, la cravate rouge flamme Le turban rayé rouge et blanc.

LE BON PERE FREDERIC — 18

ARRIVEE A JAFFA

Le 12 juin 1876, bien avant l'aurore, le Père Frédéric est sur le pont du Scamandre. D'un regard scrutateur, il interroge l'horizon: ses yeux, son imagination, son coeur sont tournés, avec une attention pleine de joie et d'émotion vers la plage célèbre qu'il veut atteindre. Dès l'apparition des premiers rayons du soleil, il salue avec un pieux respect les crêtes dorées des montagnes de la Judée et de la Samarie. Bientôt il aperçoit Jaffa, surnommée la Belle. Sise sur les bords de la mer, elle est couronnée de verdure et baigne ses pieds dans les flots bleus de la Méditerranée.

Il est plus facile de deviner que de dire l'émotion du Père Frédéric, voyant de ses propres yeux la Terre-Sainte. C'est le but de son voyage; c'est aussi le rêve de sa vie qui se réalise. Il croit à peine qu'il va enfin toucher le sol sacré, objet de ses voeux et de ses désirs. Monté sur une des fortes barques qui, poussées par des bras vigoureux, transportent les voyageurs du bateau au quai, il atteint le port de Jaffa, rendu inhospitalier par la ceinture de récifs qui l'entourent.

### Les Allemands

(Suite de la 1ère page)

Le sénateur Wheeler, un des principaux adversaires du bill de prêt-location, a réduit la valeur de l'information en disant que ce n'était qu'une tentative "d'effrayer le département d'Etat".

"De toute apparence, clame B. Wheeler, les services d'intelligence de notre armée et de notre marine ainsi que du département d'Etat n'ont reçu aucune information en rapport avec cet "avertissement" au sujet d'un sous-marin Ceci me semble être ni plus ni moins qu'une tentative d'effrayer le département d'Etat et le peuple américain. Cet avertissement ne semble qu'être un autre pas gigantesque accompli par l'administration en vue de la guerre.

Wheeler prétend que lord Halifax est intéressé à exciter le peuple américain en faveur du gouvernement britannique.

Le rapport de l'envoi du sous-marin survient au moment où les Etats-Unis se préparent à augmenter leur aide à la Grande-Bretagne en vertu du programme de prêt-location de $7,000,000,000.

Cet avertissement survint aussi au moment où Hitler déclare qu'une telle aide sera inefficace.

Ce sous-marin, s'il est réellement en route, serait probablement un submersible de gros modèle, vu que la distance à parcourir est au bas mot de 3,000 milles et que les petites unités sous-marines se tiennent habituellement plus rapprochées de leurs bases.

Hitler s'est vanté le 30 janvier que les forces du Reich détruiraient les navires transportant de l'aide à la Grande-Bretagne quelque soit l'endroit où ils seront rencontrés.

Les rapports à l'effet qu'un sous-marin, à portée de croisière transatlantique, était en route pour les eaux américaines ont rappelé à la mémoire les opérations de la première grande guerre alors que des submersibles allemands s'amenèrent près des côtes américaines.

Après l'entrée des Etats-Unis en guerre, quatre des meilleurs sous-marins de la marine allemande furent dépêchés à travers l'Atlantique dans le but d'attaquer les transports de troupes. Ces quatre submersibles se virent attribuer la destruction de 60 navires mais aucun de ces derniers ne transportaient des troupes. La plus grande partie des opérations eurent lieu au large de la côte de l'Atlantique du Nord.

### Je démissionnerai

(Suite de la page 3)

M. Sylvio Lesage: bibliothèque municipale;

M. Lucien Bergeron: papeterie et impressions;

M. John Charland: prévention des accidents du trafic;

M. François Grenier: hygiène et santé;

M. J.-M. Spénard: Commission scolaire;

M. René Doucet: couvre-feu.

Le mémoire du Conseil des Métiers et du Travail était précédé d'une lettre portant la signature des officiers suivants: MM. J.-B. Arseneault, président; Lucien Fortin, vice-président; J. Ford, vice-président; Michael Masterjohn, trésorier; Victor Vallée, sergent d'armes; Emile Lajoie, secrétaire-correspondant; Alwyn Duval, secrétaire-financier; Sylvio Lesave, secrétaire-archiviste; J.-M. Spénard, secrétaire-assistant; Lucien Bergeron, publiciste; Paul Lemarier, John Charland et Roland Grenier, vérificateurs.

Entre autres questions soulevées, à la lecture de ce mémoire, nous trouvons les suivantes:

Le Conseil des Métiers et du Travail a insisté auprès des échevins pour que ceux-ci obtinssent la coopération des compagnies, relativement à l'emploi préférentiel de la main-d'oeuvre trifluvienne, dans nos industries.

Nous l'avons demandé, à maintes reprises, aux compagnies, a déclaré M. Guay. Celles-ci ont répondu oui, et leur réponse n'a pas eu de suite.

La discussion la plus longue a porté sur la finance municipale. Nos édiles en général ne semblent pas, du tout, disposés à la nomination d'un gérant.

Son Honneur le maire a promis aux ouvriers qu'il n'y aurait pas de nouvelles taxes. M. Guay a protesté contre la soi-disant "mauvaise publicité" faite par les journaux et les corps publics, autour de la situation financière municipale; ce qu'il trouve préjudiciable à la venue, ici, de nouvelles industries. M. Alarie a répondu aux délégués ouvriers que les obligations du dernier emprunt de la ville étaient encore à la banque, vu que le fédéral avait besoin de tout l'argent des contribuables pour mener l'effort de guerre, et que cela ne dépendait en rien du crédit des Trois-Rivières. Ce à quoi, M. Emile Lajoie, du Conseil des Métiers et du Travail, a répondu: "Raison de plus pour ne plus emprunter!"

Comme nous l'avons dit, plus haut, M. le maire s'est opposé catégoriquement à la nomination d'un gérant. M. l'échevin Guimont y a vu, de son côté, "un coupe-gorge pour les ouvriers".

On a aussi parlé de patronage, à l'hôtel de ville.

Nos édiles ont répondu qu'ils s'étaient attachés à placer des personnes compétentes et qu'il n'y avait pas eu de mauvais patronage.

### *Nécrologe*

A Sainte-Marthe du Cap, le 17 mars, est décédée Dame Adolphe Montplaisir, née Eugénie Rivard et âgée de 75 ans 4 mois. Elle laisse, outre son époux, son fils adoptif, Siméon Turcotte; deux frères, Noé Rivard, de Champlain et Irénée; une soeur, Dame Vve Godford Harnois, de Saint-Maurice.

Exposée à sa demeure, à Sainte-Marthe.

Aux Trois-Rivières, le 17 mars 1941, est décédé M. Pierre Pronovost, âgé de 80 ans, époux d'Amanda Beaudoin. Il laisse, outre son épouse, ses fils: Jean, de Longueil, Georges, du Camp Borden; Albert, de Drummondville, Henri d'Ontario; Cyprien, d'Almaville; ses filles: Mme Henri Bruneau, les Trois-Rivières; Mme Wilfrid Boisvert, de Manchester, N.H. Mme Joseph Champagne, de Sunbrook, N.H. Mme Joseph Robin, d'Ontario, la Rév. Sr. Marie-Pierre des Anges de la Congrégation des Srs, du St-Nom de Jésus-Marie, de L'Epihanie, un frère: Arthur, de Shawinigan.

Exposé à l'hôpital St-Joseph, Trois-Rivières.

## L'incendie contrôlé à bord du Bremen

**Berlin, 18 (P.A.) Un incendie qui avait éclaté à bord du paquebot Bremen a été éteint hier après avoir causé des dommages considérables au navire de 51,731 tonnes, ont déclaré des milieux autorisés.**

**L'enquête sur cet incendie n'a pas encore été terminée, a-t-on ajouté.**

**Aucun renseignement nouveau n'a pu permettre de découvrir où se trouve le Bremen, bien que la publication de dépêches datées de Brème, hier permette de croire que le gros navire allemand se trouve dans ce port.**

**Londres, 18 (P.C.) Les autorités anglaises ont été surprises hier de l'admission allemande d'un incendie à bord du Bremen et une source autorisée disait qu'elle avait pu avoir pour but d'entrainer les bombardiers de la Royal Air Force dans un piège.**

**Jusqu'ici le ministère de l'Air n'a pas prétendu que les bombardiers de la R.A.F. avait allumé cet incendie au cours de leurs violents raids sur les ports allemands la semaine dernière.**

## Aucun commentaire du conseil sur la résolution adoptée par le comité des corps publics

**Le conseil de ville a, sans faire le moindre commentaire, pris connaissance de la résolution adoptée par les corps publics au cours d'une assemblée spéciale tenue samedi soir, résolution dont nous publions le texte dans une nouvelle de la page trois intitulée "la commission municipale invitée à régler nos problèmes.**

**C'est sur la fin de la réunion de la commission permanente, hier soir, vers minuit que cette communication fut soumise à l'attention des membres du conseil. Ceux-ci se sont contentés de dire "lue" et on passa à autre chose.**

### Cinq navires d'un même convoi coulés par un sous-marin

#### Ils représentent 35,300 tonnes.— Raid sur Brème.

Berlin, 18 (P.A.) — Le haut-commandement allemand a prétendu aujourd'hui qu'un sous-marin avait coulé cinq navires anglais faisant partie d'un convoi. Ces navires représentaient 35,300 tonnes.

(On ne peut savoir exactement à quelle période cet exploit aurait été accompli. Les Anglais ne font aucun commentaire à ce sujet.)

Un autre navire de 4000 tonnes a été aussi coulé au cours d'une reconanissance aérienne allemande au-dessus de la mer du Nord, non loin du port de New Castle, dit le bulletin de guerre.

A New Castle on dit que le port et les quais ont été bombardés au cours de la nuit dernière et que d'autres attaques furent dirigées contre les ports de la côte orientale d'Ecosse. Berlin a admis des raids contre la côte nord-ouest de l'Allemagne mais a déclaré que les dommages avaient été très légers.

Londres, 18 (P.C.) — Les bombardiers anglais ont effectué de puissantes attaques contre le port de Brême et la base navale allemande de Wilhelmshaven durant la nuit dernière, a annoncé le ministère de l'information. L'Angleterre a connu par contre une nuit relativement calme.

### Le roi Georges

suite de la 1ère page

hommes. Tepelini soutient l'attaque, depuis plusieurs semaines.

Certains rapports mandent que les Italiens ont tenté, hier, ce que l'on croit être un dernier effort d'offensive, par des attaques sur une distance étendue de l'aile gauche du secteur du nord.

Vague après vague, des troupes d'infanterie italiennes, supportées par le feu des canons et des avions volants à basse altitude, ont déferlé sur les lignes grecques, mandent ces rapports, mais les Grecs n'ont pas perdu de terrain.

On rapporte que les pertes furent ionsidérables, des deux côtés.

### Harriman assure l'Angleterre qu'on fera diligence

#### Il verra à ce que les secours soient expédiés en vitesse.

Londres, 18 (P.C.) — W. Averill Harriman, représentant spécial du président Roosevelt relativement au plan d'aide à l'Angleterre, a déclaré aujourd'hui qu'il avait déjà apporté toute son attention au problème de la navigation et du ravitaillement.

M. Harriman, qui est arrivé ici samedi, a rencontré le premier ministre Churchill et les membres du gouvernement.

Il a dit que son travail serait de présenter à Washington une peinture réaliste des besoins et des besoins les plus pressants et de leur relation avec ceux du programme de défense des deux pays.

M. Harriman a déclaré qu'il travaillerait en étroite coopération avec les attachés militaires et navals américains à Londres et qu'il se proposait de voyager fréquemment entre l'Angleterre et les Etats-Unis pour activer l'expédition des secours.

## Les Anglais font des prisonniers près de Cheren

#### Entre 700 et 800.— Rome admet la chute de Barbera.

Londres, 18 (P.C.) — Les troupes anglaises ont capturé de 700 à 800 prisonniers italiens durant les derniers jours au cours des opérations dans le voisinage de la frontière de Cheren en Erythée, disent les milieux militaires.

D'après ces mêmes sources, les forces italiennes de Cheren, qui empêchent l'avance anglaise vers la capitale, Asmara, depuis plusieurs semaines, opposent une résistance opiniâtre.

**ROME ADMET**

Rome, 18 (P.A.) — Le haut-commandement italien a admis aujourd'hui que les forces anglaises avaient repris la ville de Berbera, capitale de la Somalie anglaise, qu'elles avaient abandonnée au mois d'août dernier.

La chute de la ville, disent les Italiens, fut précédée d'un violent bombardement par la marine anglaise.

Le communiqué italien dévoile que le général Lorenzini a été tué en se battant sur le front de Cheren.

### 20 blessés dans une collision entre deux trains aux Etats-Unis

Windham, Ohio, 18 (P.A.) — Une collision entre un train de fret et un train transportant plusieurs centaines d'ouvriers du bâtiment à l'arsenal du gouvernement de Ravenna a fait 20 blessés aujourd'hui.

### Accident mortel

Arvida, Qué., 18. (P.C.) — Philippe Desmeules, 19 ans, a été décapité, hier, alors qu'il était à son travail, dans une usine locale d'aluminium. Il était employé par un contracteur privé, pour installer de nouvelles machines.


**Avis important à ceux qui ont des**

**RHUMES de CERVEAU**

Si vous avez la tête prise, les yeux qui pleurent, le nez qui coule ou qui est bouché au point que vous pouvez à peine respirer, mettez quelques gouttes de Vicks Va-tro-nol dans chaque narine, et jouissez du merveilleux soulagement qu'il apporte. Si le Va-tro-nol est si efficace, c'est parcequ'il fait trois choses importantes: (1) il contracte les muqueuses gonflées, (2) calme l'irritation, (3) aide à débarrasser les voies nasales des mucosités qui les obstruent. C'est le moyen spécifique, éprouvé, de soulager les souffrances.

MÉDICAMENT À 3 FINS

Si le rhume vous menace, employez du Va-tro-nol dès le moindre reniflement ou éternuement. Il aide à empêcher bien des rhumes de se déclarer.

VICKS VA-TRO-NOL

**FEMMES D'AGE MOYEN**

**ATTENTION!!**

Des milliers de femmes ont été soulagées, dans les périodes difficiles par le Composé Végétal Lydia E. Pinkham recommandé depuis plus de 60 ans, pour le soulagement qu'il apporte aux femmes souffrant de troubles fonctionnels. Fait au Canada.

**CONSTIPATION? CORRIGEZ-LA!**

**Cette méthode facile élimine les purgatifs violents**

LONDON, Canada: Quand vous avez recours aux purgatifs violents pour traiter la constipation, le soulagement n'est que temporaire. Votre constipation peut être causée par l'insuffisance du "volume" approprié dans l'alimentation. ALL-BRAN KELLOGG apporte le volume qui assure la régularité intestinale.

ALL-BRAN est excellent avec crème, lait, jus de fruits ou bien en muffins. Mangez-en chaque jour et buvez beaucoup d'eau. Sachez, toutefois, que ALL-BRAN n'agit pas comme les purgatifs—il lui faut du temps. En deux grandeurs commodes chez votre épicier, ou bien, afin de recevoir gratuitement une boîte de grandeur régulière, postez cette annonce avec vos nom et adresse à Kellogg's, London, Canada (A4.)

**ON EN CHANTE LA SAVEUR**

SAVEUR DE "FRAIS-PÊCHÉ"

*De la mer à la poêle!*
*C'est le meilleur [mets.*
*Dont la saveur révèle*
*Un délice aux gour- [mets*

NETTOYÉ, DÉSOSSÉ, ENVELOPPÉ

*Nettoyé, désossé,*
*Au sortir de l'océan,*
*Et prêt à acheter*
*Chez votre marchand.*

SON PLAT FAVORI

*Haddock, morue ex- [quise*
*Aussi filet de sole,*
*C'est la crème des [prises,*
*D'un pôle à l'autre [pôle.*

PAS DE PERTE

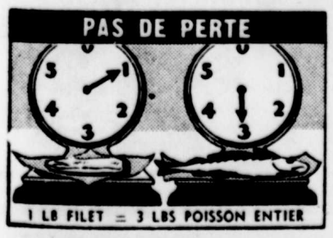

*Et pour votre argent,*
*De la chair seulement.*
*Vous ne payez*
*Que ce que vous man- [gez.*

1 LB FILET = 3 LBS POISSON ENTIER

NE vous contentez pas de demander le "40-Fathom" — exigez-le. Pour votre protection, la marque est sur l'enveloppe... elle désigne le poisson "40-Fathom" authentique.

—pêché, empaqueté et expédié par GENERAL SEAFOODS LTD., Halifax, N.-E.

EXIGEZ LA MARQUE "40" ELLE SIGNIFIE SAVEUR de "FRAIS-PECHE"

40-Fathom TRADE MARK FISH

**LES JEUNES FEUILLES DE THÉ donnent le thé le plus savoureux**

Pour les obtenir, demandez le—

Chez votre épicier, en paquets de 7 et 12 onces — ainsi que dans les nouveaux sacs à thé FILTRE.

Mélangé et mis en paquets dans la province de Québec

**À 14 ANS...**

**ON N'EST PLUS UNE PETITE FILLE!**

Avec un peu de regret peut-être, mais aussi avec beaucoup de fierté, madame, voyez-vous grandir votre fillette! Aura-t-elle une belle jeunesse? Sera-t-elle plus tard une femme forte et heureuse?

Le changement qui se produit dans l'organisme vers l'âge de 13 ou 14 ans a son importance sur la vie future. Trop souvent, la fillette surmenée par les études est pâle et fatiguée ... les premières périodes sont accompagnées de vives douleurs, d'irrégularités, quelquefois d'arrêts de plusieurs mois. Tonifier votre enfant, mère, est l'indication qui s'impose. Ne craignez pas de lui donner les bonnes PILULES ROUGES; elles lui procureront un sang riche qui assurera le fonctionnement des organes et une bonne santé.

Depuis près de 50 ans, les bonnes PILULES ROUGES sont un tonique préféré dans le traitement des malaises tels que: faiblesse, pâleur, manque d'appétit, fatigue, douleurs de dos, de reins, périodes douloureuses ou irrégulières, troubles internes, essentiellement féminins (symptômes ou conséquences de l'ANEMIE).

**"Fillette, à la veille de devenir pubère, j'étais très faible, souvent étourdie, j'éprouvais des douleurs un peu partout et je me sentais lourde et sans vigueur. Ma mère me tonifia avec les PILULES ROUGES et j'en ai eu de si bons résultats qu'aujourd'hui j'en fais prendre à mes jeunes filles qui sont à lutter contre les ennuis causés par cette époque de la vie et je m'aperçois que chacune d'elles bénéficie beaucoup de ce tonique. Leur teint est meilleur et elles sont plus vigoureuses et plus gaies depuis qu'elles font usage des PILULES ROUGES..."**

**(Signé) — Mme D. DAVIGNON, Rougemont, P. Q.**

**Témoin (Signé) — Y. P.**

**Pilules Rouges par la poste: 50¢ la boîte ou 3, $1.25.**

**PILULES ROUGES**

**POUR LES FEMMES PALES ET FAIBLES**

**Cie Chimique FRANCO Américaine Ltée, 1566, rue Saint-Denis, Montréal.**

## Le mauvais garçon de la N. H. L.

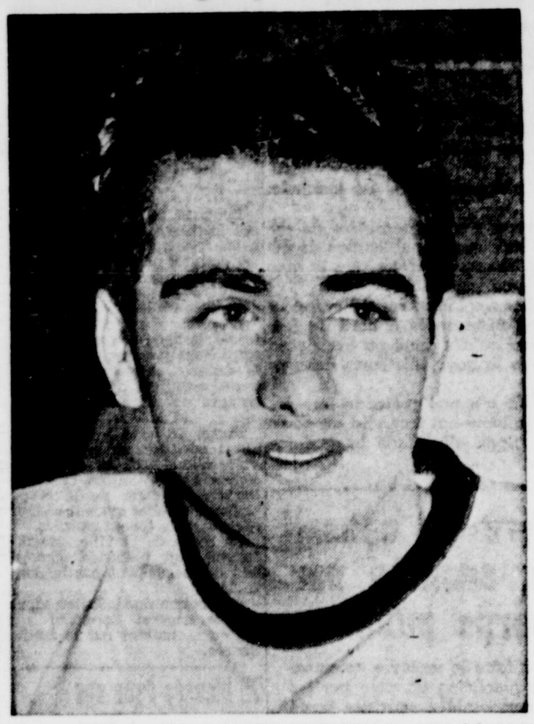

Jimmy Orlando, défense des Wings de Détroit, qui a été puni pour un total de 95 minutes cet hiver dans la ligue Nationale. Orlando a été surnommé le mauvais garçon de la ligue Nationale.

## On concède à Bill Cowley le pinacle de la ligue Nationale

**Le centre du Boston a 60 points à son crédit. — Bryan Hextall a compté 26 buts. — Jimmy Orlando.**

Montréal, 18.— On concède à Bill Cowley, la première place chez les compteurs de la ligue Nationale à date. Cowley qui a mené la ronde presque toute la saison a un total de 60 points à son crédit contre 44 pour Hextall, Drillon, Apps et Lynn Patrick qui se suivent de près.

**Bill Cowley**

Cowley a totalisé 15 buts et 45 assistances pour la saison. Le nombre d'assistances récoltées par Cowley constitue un record dans la Nationale.

Bryan Textall détient le record des buts avec 26 à son crédit. Schriner du Toronto et Roy Conacher du Boston le suivent avec 24 chacun.

Syd Howe se classe immédiatement après Hextall, Drillon, Apps et Lynn Patrick avec 43 points. Viennent ensuite Neil Colville, Bauer et Wiseman sur un pied d'égalité. Schriner, Conacher Roy, Schmidt sont aussi sur un pied d'égalité avec 38 points chacun.

Jimmy Orlando détient le monopole sous le rapport des punitions. Orlando a totalisé 95 minutes de punitions cet hiver.

Voici le tableau des principaux compteurs du circuit.

| | B. | A. | Pts | Pn |
|---|---|---|---|---|
| Cowley, Boston | 15 | 45 | 60 | 16 |
| Hextall, Rangers | 26 | 18 | 44 | 16 |
| Drillon, Toronto | 23 | 21 | 44 | 2 |
| Apps, Toronto | 20 | 24 | 44 | 4 |
| L. Patrick, Rangers | 20 | 24 | 44 | 12 |
| Howe, Détroit | 20 | 23 | 43 | 8 |
| N. Colville, Rangers | 14 | 28 | 42 | 28 |
| Bauer, Boston | 17 | 22 | 39 | 2 |
| Wiseman, Boston | 16 | 23 | 39 | 10 |
| Schriner, Toronto | 24 | 14 | 38 | 6 |
| R. Conacher, Boston | 21 | 14 | 35 | 6 |
| Schmidt, Boston | 13 | 25 | 38 | 25 |
| N. Metz, Toronto | 14 | 21 | 35 | 10 |
| Watson, Rangers | 11 | 24 | 35 | 39 |
| Taylor, Toronto | 9 | 26 | 35 | 15 |
| Quilty, Canadiens | 18 | 16 | 34 | 31 |

## Les résultats du derby de la Pte-du-Lac

Voici les résultats complets et officiels du grand derby de la Pointe-du-Lac, qui eut lieu, dimanche dernier:

| | |
|---|---|
| 1—V. Brinbois, Pte-du-Lac, Fortin | 51.06 |
| 2—A. Vaillancourt, Yamachiche, A. Milot | 54.36 |
| 3—A. Chiasson, Trois-Rivières, André Gaudette, Ind. | 56.40 |
| 4—Jules Rousstie, Pointe-du-Lac, Lyonnais-Masson | 56.48 |
| 5—B. Gosselin, Trois-Rivières, Indépendant | 58.39 |
| 6—R. Lapointe, Cap-Madeleine, Lapointe-Sauvageau | 59.50 |
| 7—L. Lacroix, Cap-Madeleine, Savary | 1.02.43 |
| 8—Freddy Boisvert, Louiseville, Réal Boisvert | 1.04.20 |
| 9—A. Sasseville, Pointe-du-Lac, Indépendant | 1.04.38 |
| 10—L. Comeau, Pointe-du-Lac, Ind. | 1.01.40 |
| 11—B. Rivaard, Cap-Madeleine, N. Ducheme | 1.04.50 |
| 12—M. Blanchette, Trois-Rivières, H.-L. Blanchette | 1.06.14 |
| 13—R. St-Ours, St-Odilon, ind. | 1.06.46 |
| 14—M. Lesage, Louiseville, Ind. | 1.07.34 |
| 15—R. Ferron, Yamachiche, Ind. | 1.10.50 |

## Sydney, champion des Maritimes

Halifax, 18 — Les Millionnaires de Sydney ont remporté pour la troisième année consécutive le championnat senior des Provinces Maritimes en triomphant des Marins d'Halifax au score de 7 à 0 dans la deuxième joute au total des points. Sydney gagna la série home and home par le score final de 16 à 8.

Papiers à Cigarettes VOGUE
D'UN BLANC PUR - À COMBUSTION LIBRE

## St-Jérôme vs Royal ce soir à Montréal

Montréal, 18— La deuxième partie de la série entre Royal et St-Jérôme sera jouée ce soir, au Forum. Le Royal a gagné la première joute dimanche, par le score de 7 à 2.

## Dutton et Chapman en tournée dans l'ouest canadien

New-York, 18. — Le gérant des Amerks, Red Dutton, et le coach Art Chapman ont quitté New-York, hier soir, à destination de l'Ouest canadien, où ils assisteront aux éliminatoires de la coupe Al- qui sont éligibles à participer aux Amerks, contrairement à ce qui avait été prévu, ont connu une saison désastreuse à tous les points de vue. En 48 parties, les Amerks en ont gagné huit seulement.

Les vétérans des Amerks sont partis respectivement chacun pour leur foyer, tandis que les jeunes, qui sont éligibles à participer aux éliminatoires de la ligue Américaine, sont allés rejoindre Eddie Shore, à Springfield. Les joueurs des Indiens, qui ont figuré dans 17 parties de la ligue Américaine, sont éligibles pour participer au détail.

## Le Buffalo est éliminé dans l'Américaine

Bien qu'ils aient terminé la saison en troisième place sur un pied d'égalité avec les Hornets de Pittsburgh, les Bisons de Buffalo ont été éliminés du détail de la division-ouest de la ligue Américaine à la suite d'une décision de la direction de ce circuit Le club Pittsburgh ayant remporté plus de victoires que le Buffalo s'est vu octroyer cet honneur.

Vu cette égalité, on pensait que les deux clubs en viendraient aux prises dans une joute décisive pour le droit de participer aux éliminatoires. Mais tel ne fut pas le cas. C'est ce qui explique pourquoi les Bisons sont exclus du détail.

Notre concitoyen Jack Toupin qui jouait à Buffalo cet hiver, est attendu aux Trois-Rivières aujourd'hui ou demain.

Il est presque officiel que Jack assistera à la séance de lutte à Notre-Dame mercredi soir.

## Oshawa gagne la 1ère contre Marlboro junior

Toronto, 18 — Les Generals d'Oshawa ont défait les Marlboros de Toronto au score de 5 à 2 dans la première joute d'une série de quatre dans sept pour le championnat junior d'Ontario Un ralliement de trois points dans la dernière période assura le triomphe des Generals.

## Baseball

EXHIBITIONS

New-York, Nat., 3; Cleveland, Am., 4
Boston, Am., 6; Newark, Int., 4.
St-Louis, Nat., 7; Détroit, Am., 8.
Brooklyn, Nat., 2; New-York, Am., 6
Los Angeles, C.P., 3; Pittsburgh, Nat., 22
Philadelphie, Am., 12; Chicago, Nat., 11

## Clubs d'étoiles de la Nationale

Voici la 25e sélection des joueurs-étoiles de la N.H.L. Charles Bartlett, du "Chicago Tribune", a préparé cette dernière:

| Première équipe | | Equipe alternante |
|---|---|---|
| | Buts | |
| BRODA, Toronto | | KERR, Rangers |
| | Défense droite | |
| SEIBERT, Chicago | | CRAWFORD, Boston |
| | Défense gauche | |
| CLAPPER, Boston | | GODDFELLOW, Détroit |
| | Centre | |
| COWLEY, Boston | | THOMS, Chicago |
| | Aile droite | |
| CONACHER, Boston | | DRILLON, Toronto |
| | Aile gauche | |
| BLAKE, Canadiens | | DUMART, Boston |
| | Coach | |
| IRVIN, Canadiens | | THOMPSON, Chicago |

## Al Tucker fera face à Mike Demitre à Notre-Dame demain

**Clément Durocher opposé à Bob Lortie dans le combat spécial. — Katsulos en finale avec Tiger Délisle. — Lever de rideau.**

S'il faut en juger par la présence des athlètes qui s'affronteront, mercredi soir à la Salle Notre-Dame, ce programme s'annonce assez orageux.

Le matchmaker Jean-Paul Faucher qui désire toujours donner des spectacles de premier choix, a réussi à monter une finale de deux dans trois à finir

**AL TUCKER**

pour le championnat mi-moyen En effet le bouillant champion Tiger Delisle aura à défendre sa ceinture contre le Grec Johnny Katsulos dont on dit beaucoup de bien. D'après la revue américaine "Ring", Katsulos est considéré comme le plus scientique lutteur de sa catégorie et a été surnommé le "Golden Greek". Les amateurs sont assurés d'assister à un match enlevant au possible.

Le rude Al Tucker de la Métropole sera en charge de la semi-finale contre le scientifique Mike Demitre. Le grec aura fort à faire pour maîtriser Tucker qui est réputé l'un, des plus vilains du matelas. Demitre devra se surveiller s'il ne veut pas connaître l'amertume de la défaite.

Après de nombreuses demandes le matchmaker a consenti à ramener le populaire Clément Durocher contre Bob Lortie dans 30 minutes spécial.

Lortie qui apparaît régulièrement dans les programmes à Montréal est en grande condition physique et devrait fournir une forte opposition à son vis-à-vis.

Paul Hébert du Cap qui s'améliore toujours de semaine en semaine sera également au programme contre Kid Lajoie dans un 30 minutes. Le vainqueur de ce combat sera reconnu champion mi-moyen de la cité des T.-Rivières.

De nombreux habitués du ringside ont fait pression auprès de l'organisateur, de voir à ce qu'il y ait plus de protection, vis-à-vis les spectateurs et même les lutteurs, afin que des scènes semblables à celles de la semaine dernière ne se répètent pas. Il serait regrettable d'avoir à déplorer des accidents sérieux qui peuvent survenir dans les démêlées en bas de l'arène. Le matchmaker s'occupera à dépêcher des constables spéciaux qui se chargeront de protéger les spectateurs et verront à maintenir l'ordre.

Pour accomoder de nombreux amateurs qui suivent les exercices de retraite, la séance commencera à 8.45 hres au lieu de 8.30 hres.

## Chronique Sportive

**par Albert Gaucher**

SAVIEZ-VOUS QUE...

**Conrad Délisle, le brillant et versatile skieur québecois, populaire en Mauricie, s'est fracturé une cheville au Lac Beauport dimanche. Délisle s'est tordu le pied en perdant le contrôle dans une descente en slalom. —— Jack Toupin s'est beaucoup ennuyé à Buffalo cet hiver. Il a affirmé dans une lettre à son beau-frère, le promoteur Faucher, avoir l'intention d'abandonner sa carrière de professionnelle l'an prochain. Peu importe les écus des promoteurs du pays de l'Oncle Sam.—— Marcel Dufresne remplacera dorénavant Johnny Gagnon comme représentant de notre district pour la compagnie Corby's Distillers. Nos félicitations et meilleurs voeux de succès. —— Le colonel Pellerin, vétéran de la grande guerre et commandant des corps de milice qui s'entrainent au manège local, est d'opinion que les histoires racontées ici et là font le tour du monde. Il a constaté le fait d'expérience. —— D'Ottawa, on annonce que Joe Shack et Don Grant des Sénateurs du Groupe senior s'aligneront avec les Hornets de Pittsburgh l'hiver prochain. — Seriez-vous surpris si Gene Chouinard entrait un jour au service du Canadien de la N. H. L. On a tenté d'obtenir la vérité de Chouinard, mais le populaire coach du club Ottawa se contenta de sourire, sans nier.—— Roméo Williams, populaire Jeune Commerce de Shawinigan, travailleur infatigable pour la cause du hockey, mûrit des projets sportifs de bon sens pour un avenir rapproché. Roméo est enchanté de la saison de hockey. Il affirme que le Jeune Commerce se mettra à l'oeuvre sous peu pour étudier les perspectives de 1941-42. On veut s'armer de bonne heure. —— On dit que Jean-Paul Gagnon sera transformé en joueur d'avant. Les statistiques démontrent que Jean-Paul aurait fait la leçon à plusieurs avants cet hiver. Gagnon, en effet, est poison autour des filets. —— Les frères Sylvio Mantha et Georges Mantha, respectivement coach du Concordia et allier de gauche du New-Haven, sont en deuil de leur mère, décédée hier dans la Métropole, Mme Narcisse Mantha. —— M. Emile Dion était de passage à Ottawa et Hull en fin de semaine. Aucun résultat de ses démarches. Nous avons lu dans le "Droit" une letter de M. Dion à Charlie Daoust. Il n'y a rien qui laisse planer le projet d'un club à Hull dans la Provinciale. B. Gene Décosse n'est pas facile à rencontrer. Sorel aurait une équipe dans la ligue Arco cet été. —— Les transpontins veulent faire revivre l'ancienne ligue de la vallée St-Maurice. —— Bucko McDonald des Leafs est un mangeur enragé de salade aux oeufs. —— 30,058 personnes ont assisté aux éliminatoires à Ottawa et en 18 joutes régulières 96,384 personnes ont payé leur admission pour voir jouer les Sénateurs cet hiver. Si on fait des comparaisons avec Shawinigan, nos amis de la Ville-Lumière peuvent se taper dans les mains.) —— Aurèle Joliat n'est guère fortuné. Il se plaint que la vie est amère et froide à son égard. Après avoir passé 16 ans dans le clan Calder et reçu des salaires alléchants, Aurèle est plutôt pauvre. Si cette jeunesse savait, comme dit aujourd'hui Billy Boucher, ancien compagnon d'Aurèle. —— Newsy Lalonde travaille à l'emploi de la Princesse dans une des commissions des liqueurs à Montréal.—— John Quilty, Toe Blake, Jack Portland et Cliff Goupille sont les joueurs du Canadie n à n'avoir pas manqué une seule partie dans la N. H. L. cet hiver. Portland qui jouait à Chicago n'avait pas manqué une seule joute dans l'uniforme des Hawks. Voilà pourquoi son record est complet. —— Albert Leduc a fait parvenir un quart de bière à Hooley Smith en souvenir de la 17e7 saison qu'il vient de terminer dans la N. H. L. Hooley ne parle pas de retirer. —— Les journaux de la Métropole surnomment Lucien Lagerté, le "cowboy" trifluvien. —— Il y a quinze ans hier, Nelson Stewart recevait le trophée Hart pour le joueur le plus utile à son club dans le circuit Calder. —— Edwin Elliott Garnett, lanceur gaucher des Bees de Boston,( est propriétaire d'une mine dans Oklahoma, Etats-Unis. —— Le duc de Windsor remplace Bobby Jones comme partenaire de Tommy Arbour dans un match de golf contre Gene Sarazin et Walter Hagen. —— Hank Greenberg fait parler de lui aux Etats-Unis. Son cas de pieds plats at été référé au bureau-chef médical de l'armée.**

A SHAWINIGAN:

Les Techniciens de Shawinigan ont célébré leur troisième championnat de la ligue Inter-Technique, par un grand bal, qui eut à l'école de l'endroit, immédiatement après la partie de samedi soir —— Inutile de dire que les membres du comité sportif des Tech de la Ville-Lumière, MM. Defond, Chevalier, Swift, MacLeod et Boisvert savent bien faire les choses, ils n'ont rien épargné pour recevoir la visite des confrères trifluviens —— Armand Houde, Marcel Trottier, J. Halin et Gérard Dolbec du Technique de notre ville, méritent nos félicitations pour avoir organisé l'excursion à Shawinigan, samedi soir, qui fut réellement un gros succès, car pas moins de 300 supporteurs des techniciens locaux firent le voyage dans la ville voisine —— Notre chronométreur J. Lamothe ne manque jamais la chance de prêter son concours aux organisations sportives et surtout d'aider les jeunes, Jos était du nombre des excursionnistes à Shawinigan et avait charge de l'horloge durant la partie —— Son copain de voyage (inutile de le demander!!!) était Albert "Jumbo" Vincent, le populaire citoyen du Cap et le Beau Brummel des officiels de la ligue de hockey industrielle —— Vincent qui fut longtemps le joueur de crosse no 1 du Canada et qui se distingua pour plusieurs clubs américains avant d'être l'assistant entraineur du Canadien de la N. H. L. pendant cinq ans, est un autre bon sportif qui ne perd pas l'occasion de faire sa part pour aider la cause du sport, Albert était en devoir comme juge de buts lors de la rencontre des Tech. —— Arthur McNicoll fit également une courte apparition à cette partie et ne manque pas l'opportunité pour vanter les prouesses de ces juniors aux Trifluviens. Arthur est si enthousiasmé de ses protégés qu'il croit pouvoir battre n'importe quel club de notre ligue Industrielle —— Il ne fait aucun doute que si le président de l'Industrielle "Euclide" McCarthy avait assisté à cette conversation qu'il aurait relevé le défi de McNicoll, mais il est cependant encore le temps Clyde de faire valoir la capacité des clubs de ton circuit —— McCarthy a manqué le voyage à Shawinigan, peut être est-il resté chez-lui pour apprendre la chanson: "Ils a Great Day For The Irish" qu'il nous a "turluté" hier à l'occasion de la fête de son patron St-Patrick.

## Jimmy Dykes et ses White Sox

Les White Sox de Chicago s'entrainent à Pasadena, Californie, sous l'oeil vigilant de Jimmy Dykes, leur gérant. On voit ici Dykes à l'extrémité de gauche donnant une conférence à ses joueurs avant une pratique régulière.

## Coupe Allan

Midland, 18.—Le président de la C.A.H.A., George Dudley a annoncé hier les dates du détail pour la coupe Allan.

Les Volants de Hull, champions du district d'Ottawa rencontreront les Millionnaires de Sydney dans une série de trois dans cinq qui commencera à Sydney le 22 mars prochain. La deuxième joute aura lieu dans les Maritimes et les autres joutes à Ottawa. La troisième le 24, la quatrième le 27 mars et la cinquième le 31.

Les champions du Québec, St-Jérôme ou Royal, rencontreront les champions d'Ontario, Timmins, Marlboros de Toronto dans une série de trois dans cinq avec la première joute à Montréal le 24 mars. Les autres parties entre les clubs en lice auront lieu les 26, 28 ou 29, 31 mars et 2 avril.

Les dates pour la finale de l'est seront annoncées plus tard.

## Terry compte sur la présence de Bill Jurgess

Miami, 18.—Si les Giants alignent Bill Jurgess, si les lanceurs fonctionnent comme il est permis de le croire, si les jambes de Mel Ott ainsi que ses yeux vont bien, si Harry Danning remplit bien son rôle comme voltigeur et frappeur, Bill Terry opposera sans doute une équipe redoutable à ses adversaires.

C'est l'ambition de Terry de faire de ses Giants un club de première division. Les Giants ont gagné trois championnats en neuf ans et si les doutes qui planent sur cette équipe au sujet des joueurs disparaissent, Terry causera du trouble aux clubs de sa division.

Les Giants ont beaucoup de "spirit" cette année, a dit Terry. La seule crainte du gérant est de ne pouvoir aligner Jurgess considéré comme la clé du succès chez les Giants.

## Dans la classe "A" aux quilles

**R. Arseneault et club Touristique sont vainqueurs.**

Mercredi soir, au Central Bowling avait lieu une séance régulière de la classe A. Le club Roger Arseneault gagna 2 parties aux dépens du Gouin Lumber. Armand Paulin se distingua en roulant la plus haute partie simple et le plus haut total de cette rencontre, soit respectivement 174 et 146.

Sur les allées 5-6, le club Touristique blanchit le Réal Pelletier pour 3 parties consécutives. Maurice Lacroix roula la meilleure partie simple et le plus fort total de la soirée soit 189 et 497. M. Lacroix a battu le record établi par J. P. Courteau et Jacques Béland, il y a un mois, qui était 495.

1ère partie

| | | | | |
|---|---|---|---|---|
| **Roger Arseneault:—** | | | | |
| A. Paulin | 174 | 117 | 125— | 416 |
| G. Deschênes | 132 | 93 | 133— | 358 |
| A. St-Pierre | 121 | 105 | 125— | 351 |
| M. Gélinas | 112 | 75 | 107— | 294 |
| Jos. Duquet | 150 | 120 | 121— | 391 |
| | 689 | 510 | 611— | 1810 |
| **Gouin Lumber:—** | | | | |
| R. Blanchett | 106 | 92 | 117— | 315 |
| R. Schiller | 117 | 127 | 89— | 333 |
| A. Marchand | 128 | 167 | 105— | 400 |
| R. Deshaies | 105 | 109 | 138— | 352 |
| D. Champagne | 165 | 124 | 107— | 396 |
| | 621 | 619 | 556— | 1896 |
| **Réal Pelletier:—** | | | | |
| J.-L. Duquet | 114 | 112 | 127— | 353 |
| O. Blanchette | 158 | 130 | 127— | 415 |
| W. Bonenfant | 130 | 166 | 147— | 443 |
| | 402 | 408 | 401— | 1211 |
| **Club Touristique:—** | | | | |
| M. Lacroix | 189 | 154 | 154— | 497 |
| P. Newberry | 130 | 153 | 143— | 426 |
| M. Dufresne | 138 | 122 | 105— | 365 |
| | 457 | 429 | 402— | 1288 |

## La ligue Nationale clôture sa saison régulière ce soir

La ligue Nationale de hockey termine sa saison régulière ce soir à Boston alors que les Bruins recevront la visite des Red Wings de Détroit. Quelque soit le résultat de cette partie, cela ne changera en rien le classement final des équipes. Les éliminatoires commenceront jeudi soir sur les fronts suivants: Boston, Chicago, Détroit.

## On est en faveur d'une ligue régionale de baseball au Cap

**Des délégués iront rencontrer les intéressés des autres localités. — Un comité est formé.**

Cap-de-la-Madeleine, 18, (D.N.C.)— Le public sportif de notre ville s'est catégoriquement déclaré en faveur de la formation d'une ligue régionale de baseball de calibre intermédiaire. C'est ce qui ressort de la réunion convoquée à cette fin et tenue hier après-midi à l'hôtel de ville.

Une vingtaine de sportifs de notre ville et de Trois-Rivières se sont rendus à l'invitation que nous avions faite dans Le Nouvelliste de samedi et les initiateurs du mouvement ont été tout surpris de l'enthousiasme que chacun manifesta à l'égard de ce projet.

Un grand travail sera fait au cours de la présente semaine. Un comité des plus représentatifs sera formé. Il comprendra les plus fervents supporteurs du baseball de chacune des paroisses de la ville. Une direction sera nommée et à la suite de cette nomination nous pourrons mentionner les noms de ceux qui ont pris en mains la cause du baseball en notre ville.

De plus, on formera ces jours-un comité de délégués qui auront pour mission d'aller rencontrer, dans les villes et principaux villages de la région, ceux qui seraient en mesure de former les équipes pour représenter ces localités dans la ligue projetée. T. Rivières, Shawinigan, Grand'Mère, Louiseville, Batiscan, Ste-Anne de la Pérade, St-Tite et autres endroits recevront la visite de ces délégués.

Enfin d'autres projets aussi importants qu'intéressants ont été soumis à l'assemblée et nous reviendrons sur ce sujet dans quelques jours. En attendant que les amateurs soient persuadés que s'il n'y a pas de baseball au Cap cette année cela ne dépendra pas des animateurs locaux.

## Platt gagne le slalom aux Piles

**Pour le championnat du club de ski.**

Malgré les apparences plutôt inclémentes de la température les amateurs de ski qui se sont rendus aux Piles dimanche dernier, ont jouit d'une journée agréable passée au grand air. Un fait remarquable est qu'il n'y eut aucun accident et la direction du club de ski est heureuse de constater que les recommandations à la prudence furent observées.

Tel que cédulé, le tournoi de slalom pour le championnat du club eut lieu sur la grande côte de la vallée Pruneau et quoique les conditions n'étaient pas des plus favorables, les compétiteurs ont fait preuve de grande habileté en prenant part à ce tournoi; les résultats sont les suivants.

| | | |
|---|---|---|
| 1—Ralph Platt | 1.37 | |
| 2—Bob Champton | 1.40 | 3-5 |
| 3—Bill Molesworth | 1.40 | 3-5 |
| 4—Gordon Nicoll | 1.41 | 1-5 |
| 5—Jimmy Gibbs | 1.46 | 3-5 |
| 6—Richard Brees | 1.49 | 1-5 |
| 7—Claude Lacasse | 1.50 | 3-5 |
| 8—André Grenier | 2.02 | |
| 9—Roland Ruest | 2.02 | 1-5 |
| 10—Bob Miller | 2.09 | 3-5 |
| 11—Dennis Jefferson | 2.13 | 2-5 |
| 12—Harry Pitt | 2.18 | 1-5 |
| 13—Bill Stuart | 2.23 | 3-5 |
| 14—Geo. Meredith | 2.25 | |
| 15—Jacques Davis | 2.25 | 3-5 |
| 16—Roland Béliveau | 2.32 | |
| 17—Henri Davis | 2.42 | 4-5 |
| 18—Dave MacKay | 3.02 | 1-5 |
| 19—Geo. Walton | discontinué | |
| 20—Robert Ellefsen | " | |
| 21—Claude Lemarier | " | |
| 22—Arthur McLellan | " | |
| 23—Raymond Gaulin | " | |

Juges: Jean-Louis Marchand Louis Ed. Mailhot et Marcel Lamothe. Chronométreur: Pierre Désilets.

## La saison de hockey est terminée au Cap

Cap-de-la-Madeleine, 18 (D. N. C.) — La saison est pratiquement terminée en notre ville car à moins d'un changement subit et continu de la température, ce qui est peu probable, les patinoires de notre ville ne pourront plus servir.

La quatrième joute de la série St-Bernardin-Ste-Madeleine qui avait été remise vendredi soir, une première fois, a été définitivement cancellée dimanche. A date le Ste-Madeleine avait deux victoires contre une défaite.

La série entre le St-Thomas et l'académie du Sacré-Coeur ne pourra pas être terminée non plus Chaque équipe avait remporté deux victoires et l'on devait jouer la dernière partie en fin de semaine.

Il en est ainsi des parties du club Dollard et du St-Lazare qui vient de terminer la saison en beauté après avoir connu des débuts plutôt difficiles.

## Timmins contre les Marlboros de Toronto

Timmins, Ontario, 18 — Les champions du nord-Ontario au hockey, les Bisons de Timmins ont quitté la ville hier soir à destonation de Toronto où ils rencontreront les Marlboros dans la première de leur série mercredi soir pour le championnat provincial.

## Royal Junior champion de la Province

Montréal. 18 — Le Royal junior de Montréal a gagné hier soir le championnat junior provincial en triomphant des Maple Leafs de Pointe-Claire au score de 11 à 0 dans la troisième partie de leur série de trois dans cinq. Royal gagna la première 10 à 0 et la seconde 3 à 2.

## Concours de quilles

**Le club Laviolette remporte le championnat.**

La soirée du président fut marqué d'un éclatant succès. Plus de 100 raquetteurs se sont réunis au chalet de Kerbodot pour venir applaudir durant de longues heures, les artistes au programme de cette soirée. L'orchestre des raquetteurs, composés des meilleurs musiciens du club, ne manquait pas d'entrain. Les acrobates professionnels de même que les magiciens intéressèrent vivement l'auditoire. A toutes les demi-heures le programme changeait. Plusieurs membres se firent entendre dans un répertoire comique. Chacun démontrait son talent. Plusieurs chansons furent exécutées par Mme Wellie Lamy, Son Honneur le Maire A. Pitt, J. D. Lampron, Alex. Cloutier, Jérôme Trudel, Emile Lacroix, Walter Grégoire et Majorique Marchand. D'autres se distinguèrent dans des narrations comiques: Mme Lucien Clément, Robert L. Adam, Bob Descôteaux et son toutou et M. Roger Arsenault.

Les décorations du chalet, faites par M. Lucien Clément, donnèrent un air de fête à cette veillée intime. Cette soirée en l'honneur du président était pour le remercier du rôle qu'il a joué cette année, pour promouvoir le sport de la raquette aux Trois-Rivières et aussi l'unité des raquetteurs. Et pour terminer cette soirée, Madame la présidene offrit à tous les invités, une coupe de champagne.

Cette soirée du président marque le début d'une série d'événements sociaux au chalet de Kerbodot. En effet, jeudi soir à 9 heures, il y aura la grande soirée du Capitaine Roger Arsenault. Cette soirée est attendue de tous et promet d'être un formidable succès. Grâce au relation du directeur de la musique, M. Alphonse Mineau, des artistes d'une troupe de Toronto, seront aux Trois-Rivières jeudi soir. Ces artistes joueront mardi et mercredi à Montréal et avant de se rendre à Québec, ils demeureront quelques heures aux Trois-Rivières. Les membres du club Le Laviolette, ne manqueront pas de venir applaudir les artistes de la province soeur. Plusieurs photographies de cette troupe sont affichées au chalet. Avant ce vaudeville du premier choix, un dévoué membre du Laviolette, donnera sur l'écran, les défilés des Bleu et Blanc à Québec, St-Hyacinthe et dans nos rues.

Dimanche prochain les amateurs de cartes seront servis à souhait. Le président du comité de réception annonce un grand Whist-Bridge. Plus de $50.00 en prix seront distribuées.

ON L'APPELAIT:
L'ÉREINTÉ...
AUJOURD'HUI:
UN FAMEUX FRAPPEUR...

Il a maintenant une endurance extraordinaire, il peut travailler tous les jours sans connaître la fatigue et sans ressentir des douleurs de dos ou de reins comme autrefois...

Les PILULES MORO l'ont remis "en condition". Après quelques semaines de traitement, il mangeait mieux, son sommeil le reposait plus, peu à peu ses muscles se sont développés, il est fort maintenant.

Depuis très longtemps, des milliers de jeunes gens et d'hommes plus âgés, qui souffraient de: faiblesse, manque d'appétit, fatigue habituelle, nervosité, douleurs de dos ou de reins dues à l'épuisement, ont trouvé la force et l'endurance dans le seul emploi des PILULES MORO, elles sont bonnes et ne coûtent pas cher!

Par la poste: 50c la boîte ou 3, $1.25.

PILULES MORO

Cie Chimique FRANCO Américaine Ltée, 1566, St-Denis, Montréal

LE CENTRE LE PLUS COMMODE À Montréal
AVEC UN CLUB-RESTAURANT DE RENOMMÉE INTERNATIONALE
HOTEL de LA SALLE
RUES DRUMMOND ET STE CATHERINE
150 SUITES 150 BAINS PRIX 3 À 5

EXCURSION du Pacifique Canadien
$2.20 aller et retour à
MONTRÉAL
des TROIS-RIVIÈRES et Shawinigan Falls
$2.35 FIN-DE-SEMAINE de GRAND'MERE 22 MARS
Samedi: Dépt. Trois-Rivières 1.35 a.m., 9.20 a.m., 2.25 p.m., 5.05 pm., 6.45 p.m.
Dimanche: Dép. 1.55 a.m. Trains correspondants de Grand'Mère et Shawinigan Falls (heure solaire).
RETOUR: Jusqu'au LUNDI soir.

## aujourd'hui... demain

### "LE JOUR SE LEVE" AVEC JEAN GABIN

Jean Gabin et Jacqueline Laurent dans une scène du film "Le Jour se Lève" qui est à l'affiche au Cinéma de Paris, en programme double avec "Trois Artilleurs à l'opéra" jusqu'à vendredi.

## Le public invité à l'assemblée du C. P. C., ce soir

**A l'hôtel de ville. — M. Gordon Ross sera présent. — Le but.**

C'est ce soir à 8 h. 30 que le comité local de protection civile, dont le président est M. Alide Bellemare, directeur de la police, tiendra une grande assemblée populaire à l'hôtel de ville.

Comme nous l'annonçions hier, la population est cordialement invitée à se rendre à cette réunion, au cours de laquelle on exposera ce qu'est le C.P.C. et quel est le rôle que chaque citoyen est appelé à y jouer.

Cette réunion sera sous le patronage des autorités religieuses et civiles. Mgr Hormisdas Trudel, V.G., curé de la cathédrale et Son honneur le maire Atchez Pitt y adresseront brièvement la parole. M. Gordon Ross, président provincial du C.P.C., sera aux Trois-Rivières pour la circonstance. Il parlera de ce qui s'est fait jusqu'à aujourd'hui et ce qui se fera prochainement dans toute la province, pour mettre sur pied la plus formidable organisation de sécurité civile. Au nombre des orateurs de cette soirée, mentionnons aussi le Dr J.-P. Beaudet, M. H., directeur de l'Unité sanitaire et directeur des Services médicaux du C. P. C. local.

Tous les groupements de la ville se sont donnés le mot pour participer à cette grande réunion du C. P. C.: le Conseil de ville, nos corps publics, nos unions ouvrières, la Croix-Rouge, la Société Ambulancière Saint-Jean etc. On compte donc sur un nombreux public. La réunion est imoprtante et de plus, elle promet d'être très intéressante.

## Initiation de 45 Lacordaire et Jeanne d'Arc

**Elle a eu lieu à l'école St-Paul. — Le chanoine Lemire.**

Quarante-cinq nouveaux membres ont été admis à faire partie des Cercles Lacordaire et Jeanne d'Arc au cours d'une cérémonie d'initiation dans la salle de l'école Saint-Paul. La cérémonie fut sous la présidence du chanoine Alcide Lemire, curé de la paroisse.

Cette démonstration eut lieu devant une salle comble de membre du Cercle ou de sympathisants. Plusieurs orateurs firent de brèves allocutions.

M. Alphonse Lacombe parla du relèvement de notre société par l'abstinence des liqueurs alcooliques. Il montra comment en arrêtant le gaspillage de l'argent pour la boisson on pourrait contribuer au bonheur familial.

M. Donat Régis déclara au début qu'il ne pouvait trouver d'expression pour remercier ceux qui l'ont entraîné dans Cercle des Lacordaire. Il déclara que jamais auparavant n'avait régné tant de bonheur à son foyer. Il recommanda aux jeunes de joindre ce cercle.

M. Roméo Girard dit qu'un bon Lacordaire devait prendre l'habitude de réciter son chapelet quotidien.

M. Roland Decelles présenta ses félicitations aux nouveaux membres.

Un intéressant programme récréatif fut aussi exécuté. Une pièce "Le portrait" fut interprétée par deux membres des Lacordaire, MM. Fernand Bourret et Jean-Jacques Dupont et deux jeunes orphelins de l'orphelinat Saint-Dominique: MM. Jacques-Saint-Germain et Albert Cloutier.

Un joli programme musical fut rendu par la chorale des Jeanne d'Arc. Il comportait des chansons composées pour la circonstance par Mme Arthur Rousseau. L'auditoire a semblé bien s'amuser avec celle du petit cordonnier.

Le chanoine Lemire dans ses remarques a rappelé qu'il avait été autrefois aux Etats-Unis aumônier des Cercles Lacordaire. Il dit que c'était pour lui une grande joie de constater que ce mouvement s'étendait dans sa paroisse. Il cita de nombreux exemples prouvant la nécessité de l'abstinence totale pour ceux qui sont victimes de l'intempérance.


## NI SOMMEIL NI TRAVAIL

Quel soulagement que celui de pouvoir dormir à poings fermés, se lever tout reposé prêt à faire une bonne journée! Je passais la nuit à me tourner et retourner, sans clore l'oeil. A moitié endormi le jour, je me traînais misérablement quand j'aurais dû me reposer. "Essaye les Pilules Dodd", me dit un ami. "C'est ton rein peut-être." J'ai suivi son conseil et maintenant je dors comme un moine—grâce aux III-é

Pilules Dodd pour le Rein


## CARNET SOCIAL

Mlle Louisette Levasseur est retournée à Montréal, où elle étudie au Mont Ste-Marie, après avoir passé une quinzaine chez ses parents M. et Mme Armand Levasseur.

Le docteur et Mme Paul Godin étaient à Montréal en fin de semaine.

M. et Mme Albert Courville de la rue Laurier ont reçu leur club de bridge dimanche après-midi, à l'occasion de la St-Patrice. Les prix furent gagnés par Mme Armand Levasseur et M. Onésime Dupuis.

Le docteur Henri Robert a fait un bref séjour à Montréal ces jours derniers.

M. H. Larivière a passé la fin de semaine à Montréal.

## La commission

(Suite de la page 3)

Voici le texte de la résolution adoptée par les corps publics:

A une réunion des délégués de la Chambre de Commerce, de la Ligue des propriétaires, du Conseil des métiers et du travail, de l'Association des Marchands détaillants et du Jeune Commerce, tenue aux Trois-Rivières, samedi le 15 mars 1941, la résolution suivante a été adoptée:

Etant donné: que la situation financière de notre ville constitue un problème des plus sérieux à la solution duquel tous les contribuables sont intéressés;

Etant donné que cette situation s'aggrave par la décision des gouvernements fédéral et provincial de cesser à brève échéance la contribution pour les secours directs.

Etat donné que les corps publics ici représentés ont recommandé la nominatio d'un gérant pour la ville, dant l'engagement et le renvoi seraient faits par la Commission municipale de Québec, sur la recommandation d'un organisme spécialement nommé à cet effet par la dite commission et représentatif du conseil de ville et des principaux corps publics;

Etant donné que nos corps publics sont toujours d'avis que telle nomination constitue le meilleur remède à nos problèmes actuels, mais admettent que dans les circonstances actuelles une période de transition et d'ajustement présente des avantages marqués, même si cela oblige à prendre temporairement un autre mode d'administration.

Etant donné que la Commission municipale de Québec a dans ses cadres plusieurs compétences en matières municipales dont les services sont nécessaires à notre ville;

Etant donné que certains membres du conseil de ville ont récemment exprimé leur volonté de recevoir l'aide de la Commission municipale de Québec, profiter le leur avis et, aussi de leur laisser le contrôle des déboursés.

Etant donné qu'il faut éviter toute augmentation au taux des taxes actuelles et toutes taxes nouvelles;

Il est dûment proposé et résolu.

Que vu l'hésitation de notre conseil à prendre les moyens nécessaires pour équilibrer le budget de la ville pour l'année courante, et comme mesure préventive à des difficultés futures. Les délégués adressent au gouvernement provincial une rwequête demandant que la charte de la cité des Trois-Rivières soit amendée de manière à ce que la Commission municipale de Québec soit autorisée à prendre les moyens qui lui paraîtront nécessaires pour aider notre ville à surmonter ses difficultés financières actuelles jusqu'à ce qu'il soit possible et conveble de nommer un gérant selon le considérant à cet effet.

Que l'on s'oppose à toute augmentation du taux des taxes actuelles et à la création de nouvelles taxes.

Qu'une copie de cette résolution soit adressée au

(a) Conseil de ville des Trois-Rivières avec prière de l'étudier et de la recommander, et

(b) ministre des affaires municipales, Québec, avec prière de proposer un amendement à la charte comme mesure du gouvernemeit, dans le sens recommandé.

## Partie de cartes pour les scouts du Cap, ce soir

C'est ce soir, le 18 mars, qu'aura lieu la grande partie de cartes organisée par les Scouts du Cap-de-la-Madeleine, à la salle Ste-Madeleine. Nous avons de très beaux prix, au-delà d'une centaine. Ils sont exposés à la Pharmacie Perreault. Il serait plus prudent de réserver vos billets immédiatement à la Pharmacie Perreault, ou chez M. Gustave Catellier. Prix: $0.25. Service d'autobus après la partie.

Les Scouts du Cap.

## Le conseil adopte

(Suite de la page 3)

arriver à cela, nous avons dû couper les dépenses partout, même dans les services municipaux."

L'échevin Hébert ajouta que le conseil actuel, tout en devant faire face à des dépenses toujours accrues, devait tabler, pour imposer des taxes, sur une évaluation moindre. De $29,044,000. que l'évaluation de notre propriété imposable était en 1932, fit-il remarquer, cette évaluation est passée à $28,000,000. cette année."

"Si nous avions, déclara de son côté son honneur le maire Atchez Pitt, avant de clore la séance, si nous avions les pouvoirs du maréchal Pétain, nous pourrions faire le procès des conseils qui nous ont précédés et qui nous a laissé pareil héritage entre les mains.

Plus de la moitié du budget doit passer au service de la dette. Nous devons payer les dépenses qui ont été faites dans le passé. Ce n'est pas notre faute. Des jours sombres se présentent devant nous. Nous sommes passées à travers toutes sortes de choses jusqu'ici. Nous essaierons de nous en tirer encore une fois."

Une réserve de $27,000. a été laissée au budget de 1941.

Les principales coupures opérées pour faire l'équilibre, en passant du deuxième projet, qui datait de janvier, au troisième projet adopté hier soir, sont les suivantes:

$4,000. au service de la dette; $4,000. à s'administration; $13,000. aux octrois $14,000. à la Voirie; $5,000 à la traverse; $4,000 chez nos policiers et pompiers, etc., etc.

Mais la coupure la plus considérable de toutes a été faite au chapitre de l'assistance publique. De $250,000., les dépenses de l'assistance publique sont passées au budget à $119,967., la soustraction étant faite d'un montant énorme de $130,000.

L'assistance publique proprement dite, qui totalisait plus de $60,000. au budget de 1940, a été portée au montant de $39,500. La contribution au secours direct qui atteignait les $125,000. a été portée à $22,500. Les secours urgents, qui étaient de $35,000., ont été portés à $20,000. Et ainsi de suite.

C'est donc cette coupure formidable à l'assistance publique qui a permis au conseil d'équilibrer le budget de 1941. Celui-ci n'a expliqué cependant, les conclusions ayant été tirées en caucus, comment il procéderait pour mettre à point cette politique d'économie absolue au domaine de l'aide aux nécessiteux de toutes sortes.

Voici un résumé des revenus et dépenses tels que portés au budget de 1941:

### REVENUS

Taxe générale: $493,300.; taxe d'égouts: $119,335.; taxe de pavage: $143,876.; taxe de voirie: $374,076.; taxe de protection publique: $101,531.; taxe d'affaires et licence: $65,000.; intérêts sur taxes: $40,000.; aqueduc: $190,000.; traverse: $125,000; cour du recorder: $2,500.; loyers: $2,000.; commune: $1,600.; marchés: $22,000.; entrepôt frigorifique: $5,000.; bâtisse industrielle: $3,000.; exposition: $500.; taxe d'amusements: $15,000.; intérêts sur amortissements sur obligations: $5,000.; perception de la taxe scolaire: $3,800.; versements de 1941 sur taxes consolidés: $30,000.; incendiés du 22 juin 1908: $25,000.; contingents: $300.

Total: $1,767,818.

### DEPENSES

**Finances:** Intérêts-ogligations $552,097.75; intérêts incendiés du 22 juin 1908: $22,000.; billets promissoires: $34,250.; amortissements: $259,177.55; escompte sur taxes: $46,000.; administration: $52,525.; administration générale: $36,440.; octrois: $7,682.70.

**Voirie:** chemins: $147,175.; pavage: $4,600.; trottoirs: $6,150.; éclairage: $30,617.; incinération: $11,645.; ponts: $3,631. traverse $93,645.; aqueduc: $80,995.; égouts: $20,015.

**Services publics:** entrepôt frigorifique $5,195; marché aux denrées: $11,075.; marché à foin: $2,750.; marché au poisson: $265.

**Police et incendie:** Police et incendie: $112,400.; recorder $4,255

**Protection publique:** Santé $10,500.; assistance publique: $119,697.


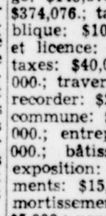

AVEZ-VOUS EU UN RHUME? Prenez du SIROP FELLOWS un Tonique QUI AGIT VITE 20AI


## Le mémoire des unions internationales au conseil

(suite de la page 2)

### OCTROIS

**Comme par les années passées le Conseil de Ville nous a encore pour cette année accordé l'usage du Terrain de l'Exposition pour la célébration de la Fête du Travail. Nous désirons vous en remercier et nous vous assurons que nous ferons tous les efforts nécessaires pour donner à la population la plus belle célébration qu'il nous sera possible de faire.**

**Les deux seuls octrois que nous avons coutume de demander au cours de l'année sont la remise de la taxe d'eau pour notre salle de réunions et une page dans notre supplément de la Fête du Travail pour publier les voeux du Conseil de Ville aux travailleurs à cette occasion. Ces deux octrois ne représentent que 1% du total des octrois accordés par le Conseil de Ville dans toute l'année. Tout particulièrement notons-nous que ces deux octrois ne représentent que une centième partie de 1% du budget total des dépenses de la Cité. Aussi avons-nous été quelque peu surpris que la récente demande que nous avons faite pour l'octroi nous permettant de couvrir notre facture d'eau n'ait pas encore été approuvée par le Conseil. Nous profitons donc de l'occasion présente pour vous demander de bien vouloir nous accorder notre octroi pour la remise pour la taxe d'eau. Nous considérons qu'il n'est que juste que la ville ne nous charge pas pour un service dont nos membres ne se servent pratiquement pas. Quant à notre octroi annuel d'une page d'impression pour les voeux des membres du Conseil aux ouvriers, à l'occasion de la Fête du Travail, nous seront heureux de coopérer avec votre conseil pour l'économie que nous vous avons préconisée, en acceptant bien volontier une réduction qui serait en rapport avec les réductions qui seront établies dans le budget.**

### Troisième partie
### SERVICES MUNICIPAUX

Dans la partie précédente de ce mémoire nous vous avons fait part de notre désir que le Conseil s'en tienne au minimum possible de dépenses dans tous les départements municipaux. Néanmoins, quoique nous vous faisons dans la partie actuelle du mémoire, quelques suggestions qui comporteraient certains déboursés pour la ville, nous espérons, qu'à tout le moins, nous pourrons cette année obtenir quelques-unes des suggestions que nous vous faisons. Ce que nous ne pourrons pas obtenir aujourd'hui, espérons que demain, nos moyens nous permettront de l'avoir.

### AQUEDUC

**C'est avec plaisir que nous avons appris récemment que le mode de perception pour la taxe d'eau sera changé pour empêcher des injustices qui se produisaient au temps des déménagements. Nous vous félicitons de cette amélioration.**

**A plusieurs occasions, au cours de l'année les délégués de nos groupes ont discuté du problème de l'approvisionnement et de la distribution de l'eau dans notre ville. Les recommandations que nous vous faisions l'an passé à ce sujet sont encore d'actualité et nous vous les réitérons. Devons-nous vous faire noter qu'il existe une certaine inquiétude en certains quartiers sur l'insuffisance du débit actuel, surtout en été, en cas de conflagration. Nous vous suggérons que des mesures soient prises pour clarifier au plus tôt cette situation, et s'il est trouvé nécessaire, y remédier dans le plus court délai possible dans la mesure de nos moyens.**

### DEPARTEMENT DE LA POLICE ET DES INCENDIES

**Dans le rapport annuel soumis par le département de la police municipale nous remarquons que le directeur vous soumet la nécessité de pourvoir ce département de certaines armes ainsi que quelques vestes à l'épreuve des balles. Pour le service des incendies le rapport annuel fait mention de la nécessité pour ce département de certaines acquisitions qui vous sont recommandées. Le Directeur du département de la police et des incendies démontre clairement dans son rapport annuel l'efficacité des services de son département et la grande importance pour la ville de tenir cette efficacité au plus haut niveau possible. Aussi sommes-nous heureux de lui renouveller auprès des membres de votre Conseil l'appui que nous donnons à ses demandes et espérons-nous que vous accéderez à ses recommandations.**

**L'an passé nous avons soumis au nom de nos concitoyens de langue anglaise, que dans l'avenir les qualifications requises pour l'engagement des membres de la force constabulaire devraient exiger que les candidats à toute position dans ce département possèdent suffisamment la connaissance des deux langues. Nous sommes au regret de constater que notre recommandation à ce sujet semble ne pas avoir été acceptée. Nous vous la renouvellons avec l'espérance qu'une meilleure attention sera apportée à cette requête.**

### VESPASIENNES

**Nous comprenons que les conditions financières présentes de notre ville ne permettent pas d'entreprendre des travaux qui coûteraient trop à la municipalité, mais nous espérons que dans un avenir rapproché nous puissions obtenir la considération bienveillante du Conseil de Ville sur la demande que nous vous répétons encore cette année, que dans les deux centres commerciaux de la ville la construction de vespasiennes soit entreprise aussitôt que possible.**

### MARCHE MUNICIPAL

**L'état vraiment pitoyable du marché municipal, le manque d'espace suffisant et surtout le manque d'observance des principes les plus élémentaires de l'hygiène nous forcent à apporter ce problème à votre attention. Nous désirons ici même féliciter un de nos échevins qui a dernièrement attiré votre attention sur ce sujet, et nous lui demandons de bien vouloir continuer d'éveiller l'opinion publique pour en arriver aussitôt que possible à la modernisation de notre marché municipal.**

**A propos du marché à bois, nous regrettons de vous dire que notre plainte au sujet de la vente du bois l'an passé est encore apportée à votre attention. Les mêmes pratiques se continuent et nous vous demandons de bien vouloir établir clairement qu'il soit défendu de vendre du bois de chauffage sans garantie de la mesure légale et qu'une surveillance très étroite soit établie pour l'application du règlement.**

### BIBLIOTHEQUE MUNICIPALE

**Ce que nous vous demandions à ce sujet l'an passé nous vous le répétons cette année. Nous vous disons intégralement les mêmes paroles: "L'importance primordiale du développement intensif de l'instruction dans notre population devrait enfin être reconnue par nos dirigeants, et nous espérons que le Conseil de Ville prendra en sérieuse considération notre suggestion de s'occuper le plus tôt possible de la création d'une bibliothèque municipale pour l'amélioration intellectuelle de notre population." Nous regrettons sincèrement que rien n'ait été fait pour l'avancement de cette idée, mais nous espérons bien que dans un avenir rapproché quelques membres de votre Conseil prendront à coeur cette suggestion et feront tous les efforts pour sa réalisation.**

### PAPETERIE, IMPRESSIONS DIVERSES

**Nous désirons de nouveau porter à votre attention que dans les achats de papeterie et dans la distribution des commandes d'impressions diverses pour les besoins des différents départements de l'administration municipale nous serions très heureux qu'une attention toute particulière soit portée aux conditions de travail et de salaires sous lesquelles ces commandes sont exécutées. Nous vous recommandons tout particulièrement que ces commandes ne devraient être accordées qu'aux places d'affaires dont les conditions de salaires et de travail sont les meilleures.**

### Quatrième partie
### MESURES D'INTERET GENERAL

La plupart des suggestions que nous vous faisons sous ce titre, nous vous les avons faites l'an passé. Nous croyons que dans la plupart des cas il a été impossible pour votre Conseil de mettre ces recommandations en pratique. Mais nous espérons que cette année une meilleure attention sera accordée à ces demandes.

### PREVENTION DES ACCIDENTS DU TRAFIC

**L'an dernier nous vous suggérions fortement qu'un système de prévention effectif soit établi pour la protection des piétons et du public voyageur dans les autobus, au coin des rues St-Maurice et Ste-Cécile. Nous avons remarqué avec plaisir qu'à maintes occasions nos journaux locaux ont porté à l'attention du public les conditions dangereuses qui existent à ce coin de rue, surtout en certaines saisons. Nous vous prions donc d'accéder à notre demande à ce sujet aussitôt qu'il vous sera possible.**

**Nous vous demandons de nouveau pour la sécurité de nos travailleurs employés à la compagnie St-Lawrence Paper Mills et du public en général de considérer de faire un trottoir pour les piétons sur le Boulevard Normand à la sortie de la ville jusqu'au moulin à papier.**

### HYGIENE ET SANTE

**Nous croyons que c'est grâce aux efforts incessants de l'Unité Sanitaire locale sous la direction du Dr Jean-Paul Beaudet, que nous pouvons être fier aujourd'hui de pouvoir mentionner que la mortalité infantile est baissé à 84 par mille naissances (avec les décès de la Crèche), en comparaison du chiffre exhorbitant de 297 par mille qui existait en 1937. Nous voulons ici rendre témoignage à l'oeuvre éminemment sociale qu'accomplissent les dirigeants de notre Unité Sanitaire locale. Notre population est ouvrière et le Conseil des Métiers et du Travail, comme représentant des ouvriers, est anxieux d'offrir toute la collaboration possible à toutes initiatives que votre Conseil entreprendra pour aider aux efforts de notre Unité Sanitaire. Nous vous exhortons de continuer toute votre coopération à cette oeuvre et nous espérons que dans un avenir prochain nore ville pourra comparer favorablement avec les autres villes de la province à ce sujet.**

### COMMISSION SCOLAIRE

**Nous vous demandons encore cette année de bien vouloir prendre l'initiative de presser la Commission Scolaire de notre ville pour trouver une solution au problème des devoirs le soir à la maison. Nous vous disions l'an passé combien cette pratique est nuisible à l'enfant, énervant au plus haut degré pour la mère dans un temps où elle est surchargée d'ouvrage tout autant que pour le chef de famille qui se repose de son labeur quotidien. Nous comprenons que le Conseil de Ville ne peut lui- même remédier à ce problème mais nous espérons que vous ferez les pressions nécessaires auprès des autorités concernées pour que cesse au plus tôt possible cette pratique et ce, sans coût additionnel dans les cotisations scolaires. . .**

### COUVRE-FEU

**Nous regrettons que votre Conseil n'ait pas encore pu établir la coutume du couvre-feu dans notre ville. Nous revenons donc à vous et vous suggérons que les mesures nécessaires soient entreprises pour donner aux autorités les pouvoirs nécessaires pour l'établissement et l'observance du couvre-feu à une heure pouvant accommoder tout le monde.**

● C'est la popularité du Lifebuoy chez les Canadiens qui a permis d'en réduire grandement le prix.

Au nouveau bas prix, *tout le monde* voudra l'employer régulièrement. C'est le seul savon fabriqué spécialement pour enrayer la "B.O.", la blessante odeur de transpiration. Et seule la mousse riche et purifiante du Lifebuoy procure une sensation de fraîcheur personnelle parfaite.

Employez Lifebuoy régulièrement . . . pour le bain, le visage et les mains. Votre marchand le vend au nouveau bas prix.

LIFEBUOY enraye la "B.O." (La Blessante Odeur)

Un produit Lever—Fabrication canadienne



RIALTO
LUNDI—MARDI

2ème GRANDE VUE
L'histoire du Pasteur qui est de retour d'une visite de l'enfer d'Hitler
"PASTOR HALL"

CAPITOL
JUSQU'A MERCREDI

CINEMA de PARIS

IMPERIAL
Lundi — Mardi — Mercredi

Honeymoon for Three

Sujets courts et actualités filmées

**Spectacle gratuit**
POUR LES ENFANTS

Samedi après-midi à 4 hres Tous les adultes qui assisteront à une représentation de l'Impérial n'importe quel jour de cette semaine jusqu'à vendredi inclusivement recevront un billet gratis bon pour l'admission d'un enfant au spectacle spécial pour les enfants.


## AU CAPITOL JUSQU'A DEMAIN

Paul Muni, la grande vedette du cinéma américain, tel qu'on le voit dans le rôle du trappeur PIERRE RADISSON dans le film: "HUDSON'S BAY" actuellement et pour jusqu'à demain soir à l'affiche du Capitol. Ce film est l'un des plus importants de l'année et Muni y réussit une composition tout à fait remarquable de la figure pittoresque d'un trifluvien du temps de l'occupation française.

## Saint-Mathieu

**Rapport mensuel du Cercle de nos Fermières**

Récemment avait lieu l'assemblée mensuelle du cercle de nos fermières.

Après la prière, Mme Adélard Gélinas expliqua la manière de faire le pouce du gant, Mlle Elodia Marcouillier, la maille anglaise, Mme Elzéar Gélinas un tricot de fantaisie, recette par Mme Adem Blais, comment mettre en conserve les viandes crues et cuites.

Le chant "Les sabots de bois, par Mlles Thérèse Pelletier, Brigitte et Georgette Gélinas, au piano d'accompagnement Mlle Edith Gervais.

La coupe de la chemise par Mme Adélard Gélinas.

"Ce que doit contenir une pharmacie de famille et soins à apporter aux petits maux par Mme Donat Gervais. Rapport de la secrétaire Mme Gérard Dupont et lecture des prochaines activités de mars.

## BLONDINETTE

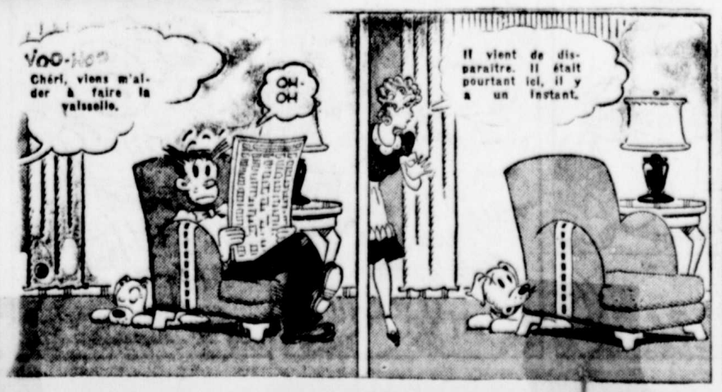


## Le chien reste son meilleur ami

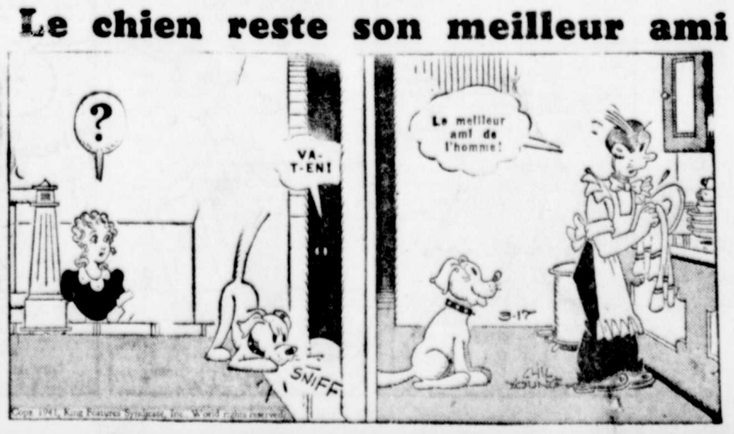

# LA VOIX DE LA MAURICIE — CHLN

100 WATTS — 1420 KILOCYCLES — 211.3 METRES

## — AUJOURD'HUI —

**11.45—En lisant "Le Nouvelliste"**
12.00—L'heure: Tavannes
**Pietro Antoni et son orch.**
Dans un quart d'heure de musique latine.
12.15—Contraste
**12.30—Déjeuner concert**
Henri Benoit et son ensemble - artiste invité.
1.00—Un p'tit air...
1.15—Revue des grands succès de la chanson
1.45—Variétés musicales
2.00—Dans le petite café du coin
2.15—Les galetés lyriques
**2.30—Le club "1420"**
Votre programme chers auditeurs, celui au cours duquel nous nous faisons un devoir et un plaisir, de faire jouer les disques que vous nous avez demandés dans vos lettres.
4.00—L'imprévu
**4.30—Avis de décès**
**Secrets of happiness**
4.45—Rythm and romance
**5.00—Your afternoon serenade**
5.30—Le tango du soir
**5.45—Radio-journal; CHLN**
Horaire des programmes de la soirée
6.00—L'heure: Tavannes
Musique du souper
6.30—Dans nos cinémas ce soir
6.45—Variétés semi-classiques
7.00—Les grands succès de la chanson
**7.15—La prière du soir:** R. Père Rosaire Rhéaume, o.f.m.
7.30—Le passe-temps
7.45—Récital de chant, par un des artistes du W.B.S.
**8.00—Pit Chevalier et son ensemble**
Une bonne demi-heure de cette musique que vous aimez, la musique du folklore canadien, et les chansons populaires des "cowboys" de l'ouest. Pit Chevalier et son ensemble sauront certainement vous intéresser pendant cette demi-heure que CHLN met à leur disposition.
**8.30—Danse-o-manie**
La demi-heure de musique de danse, présentée sans interruption... que CHLN vous présente tous les soirs à cette même heure pour votre divertissement.
**9.00—Au bonheur par les dursentiers**
Nous avons vu, jeudi dernier, que Jacques Lemonier (Mercier), après avoir quitté, durant la nuit la maison paternelle en destination de Montréal a rencontré sur la route de St-Louis de France, un automobiliste charitable qui a consenti à l'amener jusqu'à Berthier... Nous reprendrons ce soir, l'intrigue, où nous l'avons laissé jeudi soir dernier. Avez-vous pensé à nous écrire...? Vous savez sans doute que M. H. A. Poissant, maître teinturier-nettoyeur, commanditaire de cette émission donne un nettoyage gratuit à la personne qui fera parvenir la meilleur lettre en nous disant, quelle est son idée de ce qui se passera dans le prochain sketch, suivant ce qu'elle a entendu du sketch précédent.
Ecrivez en grand nombre s.v.p. adressez vos lettres: Progamme H. A. Poissant, Poste CHLN Trois-Rivières. Ce roman radiophonique est l'oeuvre de Nicole Francelle.
9.15—Cadence et romance
**9.30—Concert Albert Wallace**
**10.00—Les Amours de Ti-Jos.**
En allant faire un tour à l'épicerie ce soir, on entendra Ti-Jos raconter sa petite promenade en taxi avec Bernardine, sa nouvelle blonde. De son côté l'intarrissable Maxime Potvin, évoquant de sa jeunesse aventureuse parlera de nouveau de sa fameuse tante Adéline, institutrice et d'Elphège un tyran a connu dans le temps. L'histoire se passe temps des sucres et le printemps souffle sa folie dans tous les coeurs. Présentation de John Labatt Ltd, réalisée par Paul L'Anglais.
**10.30—Fashions in Swing**
Une demi-heure des plus récents succès de la danse américaine.
11.00—L'heure: Tavannes
Horaire des programmes de mercredi.
Fin des émissions.

## — DEMAIN —

8.00—Ouverture
Horaire des programmes
L'heure: Tavannes
8.05—Galetés musicales
8.30—La prière du matin —Père Bonaventure o.f.m.
8.45—Galetés musicales
Carter's Little Liver Pills
**9.00—Radio-journal: CHLN**
9.15—Le coin de la femme
9.45—Les mélodies populaires d'antan
10.00—Mélodies d'hier et d'aujourd'hui.
10.15—Demandes spéciales - souhaits
11.00—Le vieux maître d'école — Le Thé Lipton Ltée.
11.15—Galetés matinales
11.30—La boîte à musique
**11.45—En lisant "Le Nouvelliste"**
12.00—L'heure: Tavannes
Raoul d'Himber et son orchestre.
12.15—Contraste
12.25—Golden Blades
12.30—Déjeuner concert
1.00—Un p'tit air.
1.15—Les plus belles voix du monde
1.45—Variétés musicales
2.00—Siesta
2.15—Prenons la vie gaiement
2.30—Club 1420
3.30—Pour le dilettante
4.00—L'imprévu
4.30—Avis de décès
L'heure anglaise
a-Secrets of happiness
b-Rythm and romance
c-Your afternoon serenade
5.30—Le tango du soir
**5.45—Radio-journal- CHLN**
Horaire des programmes
6.00—L'heure: Tavannes
Marcel au micro
6.15—Musique du souper
6.30—Le cinéma
6.45—Tabac Vogue — Ovila Légaré et ses "Boute-en-train".
7.00—Les grands succès de la chanson
7.15—La prière du soir — Père Bonaventure.
7.30—Propagande du centre catholique.
7.45—Récital de chant
8.00—Les ondes joyeuses
8.30—Danse-o-manie
9.00—Concert miniature avec Henri Benoit.
9.15—Cadence et romance
9.30—Concert Harold Johnstone
**10.00—Nouvelles Internationales CHLN**
10.15—Vic Fraser et ses Adémaïs du rythme
10.30—Fashions in Swing
11.00—L'heure: Tavannes
Horaire des programmes de jeudi
Fin des émissions.


ce soir une ou deux
ROBOL pour la
CONSTIPATION
RESULTAT ...
DEMAIN MATIN
25¢ la boite


## Radio-Canada

GERARD CHANTERA LA BERCEUSE DE JOCELYN

Jacques Gérard, ténor, qui sera de nouveau au Rendez-vous musical du mardi 18 mars, à 8h30 du soir, fera entendre une berceuse fort populaire, celle de Jocelyn, de Benjamin Godard. L'orchestre que dirigera Allan McIver interprétera un arrangement de McIver de l'Impromptu en ut dièze mineur de Chopin, puis "Love is the Sweetest Thing".


LES FAMILLES MONTPLAISIR, RIVARD ET TURCOTTE

*ont la douleur de vous faire part du décès de*

MADAME ADOLPHE MONTPLAISIR

*née Eugénie Rivard*
*survenu le 17 mars 1941*
*à l'âge de 75 ans et 4 mois.*

*Vous êtes respectueusement invités à assister au service funèbre qui sera célébré à 9.00 heures, jeudi le 20 Mars, en l'église Ste-Madeleine du Cap-de-la-Madeleine.*

*Le convoi quittera la résidence mortuaire, à Sainte-Marthe du Cap, pour se rendre à l'église et de là au lieu de la sépulture.*

*Les Trois-Rivières, 18 Mars 1941*

LARIVIERE et BOUVETTE, Enrg. — directeurs des funérailles


## "Apprenons à connaître l'histoire de notre pays"

**REPONSES**

A. = Les meilleures preuves de ces avancés sont les trois procurations que Roberval donna pour effectuer le recrutement, dans les prisons du royaume. Ainsi, le 7 février 1540, il chargea son beau-frère, Guillaume de Magdaillan, de se rendre à Paris et dans d'autres villes, où il avait permission de recruter. Il en fit de même avec Paul d'Auxilhon, "dans les ressorts de la sénéchaussée de Carcassonne, Castres, justices et juridictions de Béziers, Narbonne, Alby, Lymous, Allais et pays de Sault". Enfin, le 11 mars, il décerna une troisième procuration à Alonse de Cyville, pour la région de Rouen. Le recrutement n'allait pas vite, la première année. Magdaillan ne recruta que Jehan Grevyn, condamné à être étranglé et pendu par le bailli d'Autun. Le recrutement fonctionna mieux, en 1542, et Roberval put compléter sa colonie de deux cents personnes. Disons immédiatement que pas un seul de ces forçats ne demeura au Canada et ne se perpétua.

B. = En 1619, les Récollets construisirent leur couvent et l'église Notre-Dame des Anges. C'était la première église érigée au Canada. Les matériaux de construction se trouvaient à portée de la main, pour ainsi dire. La pierre fut extraite des carrières, qu'on ouvrit tout près du site choisi. Quant à la chaux, il fallut construire un four et la préparer, suivant les données de l'art. Le Père Denis Jamet écrivit, en 1620: "Nous sommes éloignés d'une petite demi-lieue de l'Habitation; la chaux se fait à cinq cents pas de nous". Le monastère des Récollets fut le premier édifice en pierre, érigé au Canada.

C. = Tous ont entendu parler des "chemins croches"? Ils existent encore, dans certaines campagnes de notre province. Gare aux voyageurs qui, ayant attelé droit leur cheval au traineau vont circuler dans les "chemins croches", le voyer leur fera payer l'amende! Mais, qu'est-ce donc que ces fameux chemins? On sait que, sur les routes d'hiver, les pas du cheval creusent, entre les lisses brillantes, un canal profond. Pour éviter cet inconvnénient, les voyers du siècle décretèrent que les chevaux seraient attelés à la gauche de la voiture, de façon que les traces de leurs pas soient effacées par la lisse du traineau. Le Conseil spécial, qui remplaça la législature, de 1838 à 1841, voulut mettre cette ordonnance en vigueur. Il s'éleva une telle tempête contre les "chemins croches", que les législateurs rendirent l'ordonnance facultative.

### PRIX AUX DETAILLANTS

Montréal, 18. — Le tableau suivant indique les prix de gros des produits alimentaires, vendus en petites quantités aux détaillants:

Beurre. -- De crémerie, première qualité, prix de demi-gros, pain de 1 livre, 35½-36 cents; en tinette, prix du demi-gros, première qualité, 35-35½ cents; Québec No 1, pasteurisé, reclassifié, prix du gros, 35 cents; Québec 38 points, reclassifié, 34¾-34½ cents.

Volailles. -- Poulets nourris au lait A, 28½ cents; poulets nourris au lait B, 26½ cents; chapons A, 22 cents; dindes A, 30 cents.

Saindoux. -- En baril, 7¼ cents la livre; en boîte de 1 livre, 7½ cents; en chaudière de 20 livres, 8 cents; en chaudière de 60 livres, 7⅛ cents.

Jambon. -- No 1, 23 cents; No 2, 21 cents; No 1 de choix, 25 cents; pique-nique No 1, 17½ cents; ordinaire, 16½ cents.

Bacon. -- Côte No 1, 26 cents; côte No 2, 22 cents; tranché sans couenne No 1, 28 cents; tranché avec couenne, 25 cents; No 2, 23 cents.

Porc. -- Epaules, 15 cents; longe, 19½ cents; pattes, 16½ cents; cochons entiers, 12½ cents; truies, 9½ cents.

### HAUSSE D'UNE CENT ET PLUS POUR LES OEUFS

Montréal, 18. — Hier, à la Bourse du Commerce locale, le beurre 92 points du Québec est resté au même prix que samedi dernier, soit 35 cents la livre, en clôture. Aucune vente n'a été enregistrée.

Le marché à terme n'a pas varié.

Au marché des oeufs, les A-gros ont grimpé d'une cent la douzaine, cotant 21 1/2-22 cents, contre 21 cents, samedi dernier; les A-moyens, 20 1/2-21 cents, contre 0 cents. Les oeufs de la catégorie "B" ont monté d'une cent et demie et ceux de la classe "A"-poulettes ont avancé d'une demi-cent la douzaine.

### Arrivages
**(y compris arrivages par camions)**

| | Oeufs cais. | Beurre boites | From. boites |
|---|---|---|---|
| Sem. dernière | 14,671 | 5,339 | 508 |
| Sem. précédente | 9,559 | 4,400 | 167 |
| Année dern. | 6,968 | 1,413 | 1,058 |

**Prix en Bourse du Commerce et autres prix:**

**BEURRE**
**(prix de fermeture)**

Livraison immédiate: Québec 92 points, demandé, 35 cents. Marché à terme: mars, demandé, 34⅞ cents.

**OEUFS**

**En cents la douzaine. -- Les oeufs en petites quantités sont vendus en boîte de carton aux détaillants. Libres, ils se vendent 2 cents de moins la douzaine.**

**(prix de fermeture)**

| | |
|---|---|
| A -gros | 21½-22 |
| A -moyens | 20½-21 |
| A -poulettes | -19 |
| B | 20 -20½ |
| C | 17½-18 |

**(prix fournis par le gouvernement)**

| Prix de vente au comptant | wagon | Petites quantités |
|---|---|---|
| A-1-gros | | -29 |
| A -gros | 21 | -25 |
| A -moyens | 20 | -24 |
| A -poulettes | 18 | ... |
| B | 19 à 23 | -24 |
| C | 17½-18 | -21 |

**PATATES**

Du Québec: blanches No 1 75 lbs. 60-60 cents; blanches No 2 75 lbs. 40-0 cents. Nouveau-Brunswick: montagnes No 1 75 lbs. 65-70 cents. Ile du Prince-Edouard: montagnes No 1 75 lbs. 70-75 cents; cobblers No 1 75 lbs. 75-80 cents. Floride: rouges No 1, cageots, 2.25

**VOLAILLES**

Poulets nourris au lait congelés A, 28 cents; poulets nourris au lait congelés B, 26 cents; chapons frais A, 22 cents; dindons A, 30 cents; dindons B, 28 cents; dindons C, 25 cents; canards du lac Brome A, 24 cents; domestiques, 22 cents; oies, 18-19 cents.

### TENDANCE MIXTE AU MARCHE DU BETAIL

Les prix des porcs ont été stables, ceux des bêtes à cornes ont monté de 25 cents, et ceux des veaux et des agneaux ont baissé un peu, sur les marchés à bestiaux de Montréal, rapporte le ministère fédéral de l'Agriculture.

Les arrivages étaient de 488 bêtes à cornes, 680 veaux, 935 porcs et 18 moutons et agneaux.

Les prix des bêtes à cornes ont haussé d'environ 25 cents. Les bons bouvillons ont fait de 9.25 à 9.50c; ceux d'assez bonne qualité, 9c; ceux de qualité moyenne, de 8c à 9c, et les communs, de 6c à 6.75c. Les bonnes taures ont rapporté de 7.50c à 8.25c; les moyennes, de 6.50c à 7.25c, et les communes, de 5c à 6c.. Les bonnes vaches ont donné de 6.50c à 7c; une se vendant, 7.25c; les moyennes, de 5.50c à 6c, et les communes, de 4.50c à 5.50c. Les animaux de boucherie et de conserve se sont vendus, de 3.50c à 4.25c, et les bons taureaux, entre 5c et 7c; les communs, jusqu'à 6.25c.

A la fin de la semaine, les prix des veaux étaient demeurés inchangés, à 25 cents plus bas. Les bons veaux ont fait entre 11.50c et 12c; ceux de qualité moyenne, entre 10.50c et 11.50c, et ceux de qualité passable et les communs légers ont donné entre 9.50c et 10c. Les veaux légers, de qualité très commune et ceux abreuvés se sont vendus, en lots mélangés, entre 8.50c et 8.75c; les veaux d'herbe ont rapporté entre 4.50c et 5c.

La tendance était à la hausse sur le marché des porcs, mais les ventes du début n'ont pas permis de fixer de prix.

## POSTE CBF

11.15—Musique symphonique
12.00—Jeunesse Dorée.
12.15—Version française des nouvelles de la B.B.C.
1.00—Radio-journal
1.30—Le Réveil rural.
1.59—Signal-horaire de l'Observatoire d'Ottawa.
4.00—Les chefs-d'oeuvre de la musique
6.30—Radio-journal
7.00—La Pension Velder.
8.00—Les Secrets du docteur Morhanges
8.30—Rendez-vous musical
9.00—Les chefs-d'oeuvre du piano.
9.30—La situation, ce soir.
10.00—L'Orchestre Symphonique de Toronto.

**LE MERCREDI, 19 MARS 1941**

8.00—Radio-journal
10.00—Vie de famille
10.30—Quelles nouvelles?
11.00—Le vieux maître d'école
11.15—Musique symphonique.
12.00—Jeunesse Dorée.
1.15—Jacques Labrecque, ténor.
1.30—Le réveil rural.
2.45—Fémina.
4.00—Les chefs-d'oeuvre de la musique.
6.25—Chronique sportive de Roland Beaudry.
6.30—Radio-journal
7.00—La Pension Velder.
7.15—Un homme et son péché.
7.45—Nouvelles françaises de la BBC
9.03—Grade - SVP
10.30—La situation, ce soir.
11.00—Radio-journal et résultat des joutes de hockey.

## Poste CKAC

**MARDI, LE 18 MARS**

1.00—Nouvelles
4.45—Neuvaine à St-Antoine
5.30—La rue Principale
5.45—Madeleine et Pierre
6.15—Ovila Légaré et ses boute-en-train
6.45—Les nouvelles de chez-nous
10.00—Les amours de Ti-Jos
10.30—Le journal parlé
10.41—Images de guerre
11.00—Allo, Allo, les sports!

**MERCREDI, LE 19 MARS**

9.15—Nouvelles
10.45—Grande Soeur
1.00—Nouvelles
8.00—L'Heure de l'opéra.
4.30—Nouvelles
5.30—La rue Principale
6.45—Les nouvelles de chez-nous
7.00—Lanny Ross, ténor.
8.00—Ceux qu'on aime.
11.00—Allo, Allo, les sports!
11.10—Le journal parlé
11.20—Image de guerre.

## La BOURSE de MONTREAL

| | Ouv. | Haut | Bas | Ferm. |
|---|---|---|---|---|
| Agnew Surpass | 12 | 12 | 12 | 12 |
| Algoma Steel | 8 | 8 | 8 | 8 |
| Asbestos Corp. | 17 | 17½ | 17 | 17½ |
| Bathurst "A" | 11½ | 11¾ | 11½ | 11¾ |
| Bell Telephone | 154½ | 155 | 154 | 154 |
| Brazilian Traction | 5¼ | 5½ | 5¼ | 5⅜ |
| B. C. Power "A" | 23 | 23 | 23 | 23 |
| do classe "B" | 1½ | 1½ | 1½ | 1½ |
| Bruck Silk | 5 | 5 | 5 | 5 |
| Build. Products | 14½ | 14¾ | 14½ | 14½ |
| Can. Cement | 5 | 6 | 5 | 5⅝ |
| do privilégié | 98½ | 99 | 98½ | 98½ |
| C. N. Power | 7 | 7½ | 7 | 7½ |
| Can. Steamships | 4¼ | 4⅝ | 4¼ | 4¼ |
| do privilégié | 21 | 21½ | 21 | 21¼ |
| Cdn Bronze | 34½ | 34½ | 34½ | 34½ |
| Cdn Car | 6½ | 7 | 6½ | 6⅝ |
| Cdn Celanese | 22 | 23 | 22½ | 22½ |
| do privilégié | 116½ | 116¼ | 116½ | 116½ |
| Cdn Cottons | 100¾ | 100¼ | 100¾ | 100¾ |
| Cdn Foreign Inv. | 10 | 10¼ | 10 | 10¼ |
| Cdn I. Alch. "A" | 2 | 2¼ | 2 | 2 |
| Cdn Pacific | 5 | 5¼ | 5 | 5¼ |
| Cons. Smelting | 36 | 36½ | 36 | 36½ |
| Crown Cork | 27½ | 27½ | 27½ | 27½ |
| Dist. Seagrams | 24¼ | 24¼ | 24 | 24 |
| Dominion Bridge | 24 | 25 | 24 | 25 |
| Dominion Coal pr. | 18 | 18 | 18 | 18 |
| Dom. Steel "B" | 7½ | 8 | 7½ | 7¾ |
| Dominion Tar | 4¼ | 4¼ | 4¼ | 4¼ |
| Dominion Textile | 75 | 75 | 73 | 73 |
| Dryden Paper | 4½ | 5 | 4½ | 5 |
| Foundation Co. | 11 | 11 | 11 | 11 |
| Gatineau Power | 7⅞ | 7⅞ | 7½ | 7½ |
| Gen. Steel Wares | 5¼ | 5¼ | 5 | 5 |
| Gurd & Co. | 3 | 3 | 2½ | 2½ |
| Hamilton Bridge | 3½ | 3½ | 3½ | 3½ |
| Hudson B. M. | 24⅝ | 25 | 24½ | 24½ |
| Hollinger Gold | 12⅝ | 12⅞ | 12⅝ | 12⅞ |
| Howard Smith | 12 | 12 | 11 | 12 |
| Imperial Oil Co. | 9½ | 9⅝ | 9½ | 9⅝ |
| Imperial Tobacco | 12⅝ | 12⅝ | 12⅝ | 12⅝ |
| Ind. Accentance | 12¼ | 12½ | 12¼ | 12¼ |
| Int. Nickel Can. | 33 | 33⅜ | 32⅞ | 33⅛ |
| Int. Petroleum | 13½ | 13⅝ | 13⅜ | 13⅝ |
| Lanz & Sons | 11½ | 11½ | 11½ | 11½ |
| Massey Harris | 2½ | 2⅝ | 2½ | 2½ |
| Mont. Tramways | 51 | 51 | 50 | 50 |
| Montreal Power | 25½ | 25½ | 25 | 25¼ |
| Montreal Tramways | 51 | 51 | 50 | 50 |
| Nat. Breweries | 24 | 24½ | 24 | 24¼ |
| do privilégié | 36 | 36 | 35 | 35 |
| Nat. Steel Car | 32 | 32 | 31½ | 32 |
| Niagara Wire | 20 | 20 | 20 | 20 |
| Noranda Mines | 51 | 53 | 51 | 52½ |
| Ogilvie F. M | 20½ | 20½ | 20½ | 20⅝ |
| Power Corp. | 4⅞ | 4⅞ | 4¾ | 4¾ |
| Price Bros. | 9¾ | 9½ | 9¼ | 9⅜ |
| Quebec Power | 12 | 12 | 11⅝ | 11⅞ |
| Saguenay Pow. pr. | 105½ | 105½ | 105 | 105 |
| St. Law. Corp. | 2 | 2 | 2 | 2 |
| do privilégié | 15⅜ | 16½ | 15⅜ | 16½ |
| Shaw. W. & P. | 15¼ | 15⅜ | 14⅝ | 14⅝ |
| Sher Williams | 9 | 9 | 9 | 9 |
| Steel of Can. | 60 | 61 | 59½ | 61 |
| do privilégié | 65 | 65 | 65 | 65 |
| United Steel | 2⅝ | 2⅝ | 2⅝ | 2⅝ |
| Wm. Elect. "A" | 100 | 100 | 100 | 100 |
| do privilégié | 4⅜ | 4¾ | 4¾ | 4¾ |
| **Les banques:-** | | | | |
| Commerce | 153 | 153 | 153 | 153 |
| Montréal | 174 | 174 | 174 | 174 |

## — SUR LE CURB DE MONTREAL —

| | Ouv. | Haut | Bas | Ferm. |
|---|---|---|---|---|
| Abitibi P. & P. | 70 | 70 | 65 | 70 |
| do 6 p.c. priv. | 5⅝ | 6 | 5⅝ | 6 |
| Aluminum Ltd. | 109 | 109½ | 109 | 109½ |
| Bathurst "B" | 2 | 2¼ | 2 | 2¼ |
| Beauharnois Power | 9¼ | 9¼ | 9¼ | 9¼ |
| Brew. & Dist | 4 | 4 | 4 | 4 |
| British Am. Oil | 16¾ | 16¾ | 16¼ | 16¾ |
| Brit. Col. Packers | 12 | 12 | 12 | 12 |
| Can. & Dom. Sug. | 24 | 24 | 23½ | 23½ |
| Canada Malting | 34½ | 34½ | 34½ | 34½ |
| C. N. Power pr. | 94 | 94 | 94 | 94 |
| Can. Brew pr. | 22 | 22 | 22 | 22 |
| Can. Marconi | 85 | 85 | 85 | 85 |
| Can. P. P. Inv. pr. | 2⅛ | 2⅛ | 2⅛ | 2⅛ |
| Can. Vickers pr. | 11 | 11 | 10 | 10 |
| Can. Wineries | 3¾ | 3¾ | 3¾ | 3¾ |
| Catelli Foods pr. | 10 | 10 | 10 | 10 |
| Com Alcohols | 1½ | 1⅝ | 1½ | 1⅝ |
| do privilégié | 5¼ | 5¼ | 5¼ | 5¼ |
| Cons. Paper | 2¾ | 3½ | 3¾ | 3½ |
| David Frère "A" | 10 | 10 | 10 | 10 |
| do classe "B" | 140 | 140 | 140 | 140 |
| Dom. Woolens | 105 | 105 | 105 | 105 |
| Donn. Paper "A" | 3 | 3¾ | 3⅝ | 3⅝ |
| do classe "B" | 3⅝ | 3⅝ | 3⅝ | 3½ |
| East. Koot. pr. | 10 | 10 | 10 | 10 |
| East. Dairy pr. | 6 | 7½ | 6 | 7½ |
| Fairchild Aircraft | 2½ | 2¼ | 2¼ | 2¼ |
| Fleet Aircraft | 4¼ | 4¾ | 4¼ | 4¼ |
| Ford of Can. "A" | 15½ | 15¾ | 15½ | 15¾ |
| Fraser Co. v.t.c. | 8¾ | 8½ | 8¾ | 8½ |
| Int. Utilities "B" | 15 | 15 | 15 | 15 |
| Lake St. John P. | 8 | 8 | 8 | 8 |
| Loblaw Gro. "A" | 24½ | 24½ | 24½ | 24½ |
| Mackenzie A. S. | 100 | 100 | 100 | 100 |
| McLaren P. & P. | 13⅞ | 14 | 13⅞ | 14 |
| Massey Har. pr | 31 | 32 | 31 | 32 |
| McColl Front. pr. | 95 | 96 | 95 | 95 |
| Melchers Dist. | 1¾ | 1¾ | 1¾ | 1¾ |
| do privilégié | 5¼ | 5¼ | 5¼ | 5¼ |
| Mitchell & Co. | 8¾ | 9 | 8¾ | 9 |
| Moore Corp. | 45 | 45 | 45 | 45 |
| N-Scotia L. P. pr. | 106¾ | 106¾ | 106¾ | 106¾ |
| Power Corp. pr. | 90 | 90 | 90 | 90 |
| Prov. Transport | 6¼ | 6½ | 6¼ | 6½ |
| Rogers Majestic | 5 | 5 | 5 | 5 |
| S. C. Power pr. | 104½ | 104½ | 104½ | 104½ |
| Walker G. & W. | 38¾ | 39½ | 38¾ | 39½ |
| **Les mines:-** | | | | |
| Aldermac Copper | 11 | 11 | 11 | 11 |
| Armfield Gold | 5½ | 5½ | 5½ | 5½ |
| Bidgood Kirkland | 12 | 12¼ | 11 | 11 |
| Central Cadillac | 5½ | 5½ | 5½ | 5½ |
| Century Mining | 18 | 18¾ | 17½ | 17½ |
| Dome Mines | 22 | 22 | 22 | 22 |
| East Malartic | 259 | 260 | 255 | 255 |
| Eldorado Gold | 37 | 37 | 37 | 37 |
| Francoeur Gold | 40 | 42 | 40 | 42 |
| Jollet Quebec | 1¼ | 1¾ | 1¼ | 1¾ |
| Lake Shore | 18¾ | 18¾ | 18¾ | 18¾ |
| Macassa Mines | 370 | 370 | 370 | 370 |
| Malartic Gold | 100 | 107 | 100 | 105 |
| McIntyre Porc. | 47¼ | 47¼ | 47¼ | 47¼ |
| McWatters Gold | 20¼ | 20¼ | 20¼ | 20¼ |
| O'Brien Gold | 73 | 73 | 73 | 73 |
| Pamour Porc. | 105 | 105 | 105 | 105 |
| Pandora Gold | 4½ | 4½ | 4½ | 4½ |
| Perron Gold | 148 | 148 | 148 | 148 |
| Pickle Crow | 275 | 275 | 275 | 275 |
| San Antonio Gold | 227 | 235 | 227 | 235 |
| Siscoe Gold | 55 | 61 | 53 | 61 |
| Sullivan Cons. | 56 | 61 | 56 | 5 |
| Ted Hughes | 315 | 315 | 315 | 315 |
| Wood Cadillac | 6½ | 6½ | 6 | 6 |
| Wright Harg. | 600 | 600 | 600 | 600 |
| **Les huiles:-** | | | | |
| Foundation Pete | 6 | 6 | 6 | 6 |
| Home Oil Co. | 197 | 205 | 105 | 204 |
| Okalta Oils | 53 | 53 | 53 | 53 |
| Royalite Oil Co. | 18 | 18 | 18 | 18 |

## — BOURSE DE NEW-YORK —

| | Ouv. | Haut | Bas | Ferm |
|---|---|---|---|---|
| Abbeville | xx | | | 2 |
| Albany River | | 5 | | 7 |
| Amalgamated Kirkland | | 7 | | 8 |
| Area | | 3 | | 4 |
| Argosy | | 7 | | 8 |
| Athona ancien | | 3½ | | 4 |
| Barber Larder | | 1 | | 2 |
| Beaucourt | | 8 | | 10 |
| Beresford Lake | | 1 | | 2 |
| Big Master | | 1½ | | 3 |
| Bilmac | | 2 | | 3 |
| Cadillac Exploration | | 1¾ | | 2¾ |
| Canadian Pandora | | 1 | | 2 |
| Capital Rouyn | | xx | | 1 |
| Central Manitoba | | 2 | | 3 |
| Cheminis | | 2½ | | 3½ |
| Chibmac | | xx | | 1 |
| Clerno | | xx | | 1 |
| Crown Shores | | 5 | | 6 |
| Cunipteau | | xx | | 2 |
| Dempsey Cadillac | | 1 | | 2 |
| De Santis | | 20 | | 23 |
| Dubuisson | | xx | | 16 |
| East Lacoma | | xx | | 1 |
| Elmos | | 7½ | | 9½ |
| Fontana | | xx | | 2 |
| Franco Olla | | 18 | | 22 |
| Hiawatha | | xx | | 5 |
| Hugh Pamour | | 6 | | 7 |
| Hutcheson Lake | | 1½ | | 2½ |
| Kenricia | | 1 | | 2 |
| Keora | | 2 | | 3 |
| Lacoma | | xx | | 1 |
| Lake Dufault | | 16 | | 18 |
| Lake Geneva | | 3 | | 4 |
| Lake Rowan | | 3½ | | 4½ |
| Landor | | xx | | 10 |
| L. L Lagoon | | 1 | | 3 |
| Leroy Mines | | xx | | 1 |
| Louvre | | xx | | 1½ |
| Lowery Petroleum | | 18 | | 20 |
| Magnet Consolidated | | 84 | | 87 |
| Magnet ake | | 15 | | xx |
| Martin Bird | | 3 | | 4 |
| McMurmac | | 43 | | 48 |
| Moffatt Hall nouveau | | 3 | | 4 |
| Mooshla | | 2 | | 3 |
| Mosher Long Lac | | 4 | | 5 |
| National Malartic | | 28 | | 31 |
| Norlake | | xx | | 1½ |
| N. A. Molybdenum | | xx | | 17 |
| Obalski | | 1½ | | 3 |
| Oklend Gold | | 4 | | 5 |
| O'Leary Malartic | | 1½ | | 2½ |
| Opemiska Copper | | 2 | | 4 |
| Oriole | | 1 | | 2 |
| Orpit | | 7 | | 8 |
| Pascalis | | 43 | | 48 |
| Pan Canadian | | 6 | | 8 |
| Plaina Petroleum | | xx | | 15 |
| Porcupine Lake | | 4 | | 6 |
| Polaris | | 10 | | 12 |
| Pontiac Rouyn | | 3 | | 5 |
| Presdor | | 3 | | 5 |
| Privateer | | 48 | | 52 |
| Proprietary | | 240 | | 260 |
| Quebec Eureka | | xx | | 1½ |
| Quebec Manitou | | 7 | | 8 |
| Rand Malartic | | 12 | | 13½ |
| Red Gold | | xx | | 4 |
| Ribago nouveau | | 1 | | 2 |
| Rose Gold nouveau | | 7 | | 10 |
| Rouyn Reward | | xx | | 1 |
| Rubeo | | xx | | 1 |
| Sachigo River | | 200 | | 300 |
| Scott Chibougamou | | 1½ | | 2½ |
| Shawmaque | | xx | | 5 |
| Shenango | | 1½ | | 2½ |
| Siscoe Extn. Gold | | 1¾ | | 2 |
| Smelters Gold | | xx | | 2 |
| Springer Sturgeon | | 20 | | 23 |
| Thompson Cadillac | | 1 | | 2 |
| Tiblemont Island | | xx | | 1 |
| Tonawanda | | xx | | 1 |
| Union Mining | | 3½ | | 4½ |
| Val d'Or Minerals | | xx | | 50 |
| Walker Patricia | | xx | | 1 |
| Wasu | | 3 | | 6 |
| Wawbano | | xx | | 1 |
| Wells Long Lac | | 16 | | xx |
| Westwood Cadillac | | 1½ | | 2½ |
| Winoga Patricia | | 3 | | 5 |
| Woco | | 4 | | 6 |
| Young Davidson | | 22 | | 25 |

**BOURSE DES MINES**

| | Ouv. | Haut | Bas | Ferm. |
|---|---|---|---|---|
| Algoma Steel | 8½ | 8¾ | 8½ | 8⅝ |
| Aunor Mines | 175 | 175 | 175 | 175 |
| Bear Exploration | 12 | 12 | 11½ | 12 |
| Beattie Gold | 107 | 107 | 106 | 107 |
| Bidgood Kirkland | 11 | 11 | 11 | 11 |
| Bobjo Mines | 7⅜ | 7⅝ | 7¼ | 7 |
| British Am. Oil | 16¾ | 16¾ | 16⅝ | 16⅝ |
| Buff. Canadian | 3½ | 3½ | 3½ | 3½ |
| Build Products | 14 | 14 | 14 | 14 |
| Bunker Hill | 1⅜ | 1⅜ | 1⅜ | 1 |
| Calg. & Edm. | 125 | 125 | 125 | 125 |
| Can. Steam. pr. | 21¾ | 21¾ | 21 | 21¼ |
| Central Patricia | 170 | 170 | 170 | 170 |
| Central Pore. | 13 | 13 | 13 | 13 |
| Chesterville | 145 | 145 | 145 | 145 |
| Cochenour Wm. | 76 | 76 | 76 | 76 |
| Denison Nickel | 3 | 3 | 3 | 3 |
| Dome Mines | 22 | 22 | 21⅞ | 22 |
| Dominion Bank | 187 | 187 | 187 | 187 |
| Dom. Steel "B" | 7⅜ | 7⅜ | 7⅜ | 7⅜ |
| Duquesne Mines | 11⅝ | 11⅝ | 11½ | 11½ |
| East Malartic | 257 | 257 | 257 | 257 |
| Francoeur Gold | 40 | 40 | 40 | 40 |
| God's Lake | 26 | 26 | 26½ | 25½ |
| Goldale Mines | 11½ | 11½ | 11½ | 11½ |
| Gold Eagle | 4⅜ | 4⅜ | 4⅜ | 4⅜ |
| Golden Gate | 8 | 8 | 7½ | 8 |
| Halcrow Mines | 1⅞ | 1⅞ | 1⅞ | 1⅞ |
| Jason Mines | 39 | 39 | 39 | 39 |
| Kerr Addison | 380 | 380 | 375 | 375 |
| Kirkland Lake | 94 | 94 | 94 | 94 |
| Lake Shore | 19 | 19 | 19 | 19 |
| Lamaque Gold | 440 | 440 | 435 | 440 |
| Lapa Cadillac | 8¾ | 8¾ | 8¾ | 8¾ |
| Macassa Mines | 375 | 375 | 375 | 375 |
| MacLeod Colk. | 190 | 190 | 185 | 190 |
| Malartic Gold | 107 | 107 | 107 | 107 |
| Maple L. M. | 175 | 175 | 160 | 175 |
| Murphy Mines | 3 | 3 | 3 | 3 |
| Naybob Gold | 29½ | 29½ | 29 | 29½ |
| Normetal Mining | 30 | 30 | 30 | 30 |
| Paymaster | 23½ | 23½ | 23½ | 23½ |
| Pickle Crow | 270 | 270 | 270 | 270 |
| Preston E. D. | 310 | 310 | 300 | 300 |
| San Antonio Gold | 235 | 235 | 235 | 235 |
| Sherritt Gordon | 70 | 70 | 70 | 70 |
| Siscoe Gold | 60 | 60 | 60 | 60 |
| Sladen Malartic | 25 | 25 | 25 | 25 |
| Steep Rock | 113 | 113 | 107 | 111 |
| Straw Lake | 4½ | 4½ | 4½ | 4½ |

## Bourse de NEW-YORK

**Cours du 17 mars 1941**

| | Ouv. | Haut | Bas | Ferm. |
|---|---|---|---|---|
| Air Reduction | 37⅝ | 37⅞ | 37⅝ | 37⅞ |
| Allied Chemical | 150¼ | 150¼ | 149¾ | 150⅝ |
| American Can | 86⅞ | 86⅞ | 86⅞ | 86⅞ |
| Am. Car & F. | 27 | 27 | 27 | 27 |
| Am. Loco. pc. | 86 | 86 | 86 | 86 |
| American Metal | 18⅜ | 18⅜ | 18 | 18 |
| Am. Smelting | 40¼ | 40¼ | 40⅛ | 40⅛ |
| Am. Steel Fdries | 23¼ | 23¼ | 23¼ | 23¼ |
| Am. Tobacco | 68¼ | 68¼ | 68⅛ | 68⅛ |
| Anaconda Copper | 24⅜ | 24⅝ | 24¼ | 24⅜ |
| Armour Illinois | 4⅞ | 4⅞ | 4⅞ | 4⅞ |
| Atchison S. F. | 24¼ | 24¼ | 23⅞ | 24 |
| Aviation Corp | 3⅞ | 3⅞ | 3⅞ | 3

# AVEZ-VOUS UN CHAR USAGE A VENDRE ?-EMPLOYEZ LES ANNONCES CLASSEES

## Consultez ce Tableau

pour calculer en un clin d'oeil le coût de votre annonce.

| Nombre mots | une fois | trois fois | une sem. | deux sem. | un mois |
|---|---|---|---|---|---|
| 20 | 40 | 1.00 | 1.63 | 3.00 | 5.00 |
| 21 | 42 | 1.05 | 1.89 | 3.15 | 5.25 |
| 22 | 44 | 1.10 | 1.98 | 3.30 | 5.50 |
| 23 | 46 | 1.15 | 2.07 | 3.45 | 5.75 |
| 24 | 48 | 1.20 | 2.16 | 3.60 | 6.00 |
| 25 | 50 | 1.25 | 2.25 | 3.75 | 6.25 |
| 26 | 52 | 1.30 | 2.34 | 3.90 | 6.50 |
| 27 | 54 | 1.35 | 2.43 | 4.05 | 6.75 |
| 28 | 56 | 1.40 | 2.52 | 4.20 | 7.00 |
| 29 | 58 | 1.45 | 2.61 | 4.35 | 7.25 |
| 30 | 60 | 1.50 | 2.70 | 4.50 | 7.50 |
| 31 | 62 | 1.55 | 2.79 | 4.65 | 7.75 |
| 32 | 64 | 1.60 | 2.88 | 4.80 | 8.00 |
| 33 | 66 | 1.65 | 2.97 | 4.95 | 8.25 |
| 34 | 68 | 1.70 | 3.06 | 5.10 | 8.50 |
| 35 | 70 | 1.75 | 3.15 | 5.25 | 8.75 |
| 36 | 72 | 1.80 | 3.24 | 5.40 | 9.00 |
| 37 | 74 | 1.85 | 3.33 | 5.55 | 9.25 |
| 38 | 76 | 1.90 | 3.42 | 5.70 | 9.50 |
| 39 | 78 | 1.95 | 3.51 | 5.85 | 9.75 |
| 40 | 80 | 2.00 | 3.60 | 6.00 | 10.00 |
| 41 | 82 | 2.05 | 3.69 | 6.15 | 10.25 |
| 42 | 84 | 2.10 | 3.78 | 6.30 | 10.50 |
| 43 | 86 | 2.15 | 3.87 | 6.45 | 10.75 |
| 44 | 88 | 2.20 | 3.96 | 6.60 | 11.00 |
| 45 | 90 | 2.25 | 4.05 | 6.75 | 11.25 |
| 46 | 92 | 2.30 | 4.14 | 6.90 | 11.50 |
| 47 | 94 | 2.35 | 4.23 | 7.05 | 11.75 |
| 48 | 96 | 2.40 | 4.32 | 7.20 | 12.00 |
| 49 | 98 | 2.45 | 4.41 | 7.35 | 12.25 |
| 50 | 1.00 | 2.50 | 4.50 | 7.50 | 12.50 |

**— REGLEMENTS —**

Nous n'acceptons aucun avis de naissance, fiançailles, mariage, décès, par téléphone. Il en est de même pour les avis de non-responsables. Telles annonces doivent être apportées à nos bureaux.

Les annonces provenant du dehors de la ville sont strictement payables à l'avance. Les prix mentionnés ci-dessus sont pour insertions consécutives. Pour publication à tous les deux jours ajouter 10%; à intervalles irréguliers, ajouter 25 p.c. Cash: Pour loyer d'un cash, ajouter 10 sous avec chaque commande.

Les erreurs sont promptement rectifiées. On doit cependant les signaler avant la seconde insertion. Autrement, nous ne saurions accorder de remise ni une nouvelle insertion gratuite. Nous ne pouvons garantir la publication d'une annonce à une date spécifiée. Notre responsabilité pour une erreur ou une omission ne peut excéder le montant déboursé pour l'annonce.

**Heures de réception des annonces**

Au siège social ou par téléphone, tous les jours de 8.00 a.m. à 6.00 p.m pour publication le lendemain, le samedi de 8.00 a.m. à midi.

## TELEPHONEZ No 3000

Tous les jours de 8 a.m. à 6 p.m. et le samedi jusqu'à midi

ET NOUS FERONS LE RESTE

## 1 Propriétés à vendre

**PLUSIEURS** propriétés aux Trois-Rivières, à vendre ou à échanger. Plusieurs terres à culture, à vendre ou à échanger pour propriétés. Voir: ALPHONSE COSSETTE, agent d'Immeubles 218, Des Forges. Tél. 569.
1 C4980 Mars 5 26fs

**MAISON** moderne, deux logements, fini brique, crépie foyer, lavabo, bain, eau chaude partout, $1000. en bas du prix coûtant. S'adresser: 88, Fusey Cap.
1 C5084 Mars 11 26fs

**PROPRIETE** brique solide. Blvd Laviolette. Site unique. Bonnes conditions à prompt acheteur. Ecrire Casier 1119 Le Nouvelliste.
1 C5076 Mars 13 6fs ts 2jrs

## Notre congrès

(suite de la page 8)

nouveautés, puisqu'elles ne se font qu'en signe de leurs nouvelles erreurs détruites et confondues par la vérité de l'Eucharistie. On ne portait poin de la sorte autrefois le Corps du Fils de Dieu, parce qu'il n'y avait point encore d'erreur dont il eût triomphé; mais depuis qu'il s'est élevé des hérétiques pour le combattre, depuis qu'il y a eu des hommes conjurés contre sa présence réelle dans le sacrement, et que par la force de sa parole il les a foudroyés et terrassés, l'Eglise s'est crue obligée de lui en ordonner un triomphe: telle est l'origine de ces processions. Ainsi parlait le savant prélat dont nous venons de rapporter la pensée. Mais ajoutons un point qui doit encore plus servir à notre instruction: disons que par ces processions l'Eglise prétend réparer tant d'outrages qu'on fait au Sauveur du monde et que lui font sans cesse les mauvais chrétiens dans l'Eucharistie (Bourdaloue, serm, sur le S.S.)

C'est aussi une pensée de réparation qui a porté Mademoiselle Marie-Marthe Emélie Tamisier à prendre l'initiative d'organiser des Congrès Eucharistiques. C'est à la suite des lumières dont elle fut favorisée sur les anéantissements du Verbe incarné dans le Très Saint Sacrement et ses délaissements sur les autels qu'elle eut l'idée d'organiser ces congrès qui, grâce à l'approbation et à l'appui du Saint-Siège, ont depuis tant d'ampleur et obtenu de si beaux résultats.

Montréal a eu son Congrès Eucharistique International, et Québec a eu son Congrès National. Dans l'un comme dans l'autre ce fut une grande manifestation de la foi de notre peuple, un magnifique triomphe fait à Jésus-Eucharistique; l'un et l'autre ont produit des fruits d'une valeur inculculable.

Nous avons pensé. Nos très chers frères, que le tour des Trois-Rivières était venu, que nous avions le devoir de faire notre part pour l'exaltation de la Sainte Eucharistie. D'ailleurs la circonstance s'y prête, puisque nous sommes en guerre, et que la civilisation menace d'être ruinée et détruite, à moins qu'on ne trouve le moyen d'apaiser le colère de Dieu qui châtie actuellement le monde de ses crimes. Nous acclamerons le Christ-Roi régnant dans l'Hostie, nous lui crierons notre misère, nous lui demanderons la paix, la paix dans la justice et la victoire: O Salutaris Hostia, quae caeli pandis ostium, bella premunt hostilia; da robur, fer auxilium. O Salutaire Hostie, qui nous ouvrez la porte du ciel, des guerres meurtrières nous pressent de toutes part; donnez-nous la force, secourez-nous.

Sera Notre présente Lettre pastorale lue au prône dans les églises et chapelles, et dans les communautés religieuses de Notre diocèse, le premier dimanche après sa réception.

Donné aux Trois-Rivières, sous Notre seing, le sceau du diocèse et le contreseing de Notre Chancelier, ce huitième jour de mars, mil neuf cent quarante et un.

† ALFRED-ODILON,
Evêque des Trois-Rivières.
Par mandement de
Son Excellence.
Henri Pellerin, ptre,
Chancelier.

POUR UNE TOUX TENACE CAUSEE PAR LE RHUME L'ASTHME, LA BRONCHITE et autres maladies des organes respiratoires, prenez votre Remède de Confiance: BUCKLEY'S MIXTURE

CHEZ MADAME A. VEILLETTE
Bijoutier
1160, rue Royale
(à côté de la Cathédrale)
Tél.: 4404
Il n'est jamais question de vente, puisqu'en tout temps, nos prix défient toute compétition. Choix complet de montres, bagues à diamants "Sky Blue", cadeaux de noces, cadres d'oiseaux en plumes très originaux.
"On achète toujours le vieil or"

## 9 Commerces à vendre

**RESTAURANT** comprenant comptoirs, show-cases, batterie de cuisine, poêles, stock, etc. S'adresser Ducharme & Frère, 151, St-Antoine Trois-Rivières.
Mars 18

## 16 Logis à louer

**SIX** appartements modernes, central chambre bain, planchers bois franc, entrée électrique, gaz, eau chaude, garage. 802 St-Charles. Tél. 3321.
16 C5080 Mars 12 26fs

**AU DEUXIEME,** 6 pièces, plus solarium, planchers bois franc, chauffage central, chauffe-eau (heater), poêle combiné électrique et gaz. S'adresser: 495, Ste-Julie.
16 C5075 Mars 12 6fs

**LOGEMENT** neuf, moderne, chauffé, eau chaude 6 pièces avec garage. Logement neuf moderne, non chauffé, 5 pièces, avec garage. S'adresser: M. Bachand 844, Haut-Boc.
16 C5097 Mars 13 15 18

**LOGEMENT** 7 pièces, 3 chambres à coucher, ménage fait à neuf, rue Haut-Boc, garage et cour. $25.00 par mois. S'adresser: M. Bachand, 844, Haut-Boc.
16 C5155 Mars 18 20 21

**BEAU** petit logement de 4 pièces, planchers bois franc, fixtures électriques, poêle électrique fourni. Prix $25.00. S'adresser: M. Bachand, 844 Haut-Boc.
16 C5154 Mars 18 20 21

**TRES** beau logement, moderne, chauffé, 6 pièces galerie vitrée, premier plancher, plain-pied, garage et cour. Possession immédiate si désirée. Voir M. Bachand, 844, Haut-Boc.
16 C5153 Mars 18 20 21

**PETIT** logement, moderne, 5 pièces, planchers bois dur, fixtures électriques cour et garage situé rue Notre-Dame, près Des Forges. S'adresser: M. Bachand, 844, Haut-Boc.
16 C5152 Mars 18 20 21

**DEUX** logements neufs à louer, sur la 5ème Avenue, chauffés ou non, planchers bois dur, six appartements. S'adresser: 1583, Boulevard St-Louis.
16 C5148 Mars 18 19 20

## 11 Magasins à louer

**MAGASIN** chauffé à louer, à 51, St-Antoine. S'adresser: Z. Marchand 1540, Du Fleuve, Marchand de Charbon, ou 57, St-Antoine. Tél 79 ou 754.
11 C5118 Mars 15 17 18

## 13 Maisons à louer

**MAISON** à louer, 9 appartements, chambre bain, cave cimentée et séparée, système eau chaude, cour, garage toute commodités. Ecrire Casier 1128, Le Nouvelliste.
13 C5121 Mars 15 17 18

## 17 Logis demandés

**ON DEMANDE** à louer, un logement de 4 ou 5 appartements. S'adresser: 922, Duplessis-Bochard. Tél. 4476-J.
17 C5135 Mars-17-18-19

## 26 A vendre ou à louer

**EMPLACEMENT** à louer ou à vendre, rang St-Jean, St-Maurice électricité et grand terrain pour jardin. S'adresser: 1127, Ste-Louise, Trois-Rivières.
26 C4925 Mrs 1 12fs ts 2jrs

## 29 On demande à acheter

**ON DEMANDE** à acheter des portes de chambres usagées. S'adresser: 1759, Royale. Tél. 1076-J.
29 C5158 Mars 18

## 30 On demande à louer

**ON DEMANDE** à louer une terre avec gros roulant. Veuillez correspondre avec M. Paul Croteau, 25, Célina, Cap-de-la-Madeleine.
30 C5093 Mars 15 17 18

## 39 Charbon - Bois - Huile

**BOIS FRANC** première qualité, $3.25. Bouleau $2.75. Charbon toutes sortes. Huile à chauffage. C. TESSIER, 569, Gingras. Tél. 2865.
39 C4973 Mars 4 26fs

## 46 Radio et accessoires

**CHARLES-HENRI BOUCHARD** : Réparations de radios, par expert. Ouvrage garanti. Prix modéré. S'adresser: 1756, St-François-Xavier. Tél. 1329-J.
46 C5077 Mars 12 26fs

## Annonces classées de Shawinigan

**HOTEL** à vendre, 25 chambres, licence, taverne, grill, salle danse. Vendra cause maladie. S'adresser: Hôtel Laviolette 80, St-Marc, Shawinigan Falls, Tél. 195.
1 C4948 Mars 3 12fs

**A VENDRE:** 50 poêles et 15 laveuses usagés à prix très bas. S'adresser: Fonderie de l'Islet 150, rue de la Station, Tél. 1569. Shawinigan Falls.
27 C5115 Mars 14 15 17

**POURQUOI PAYER LOYER,** $300 comptant avec ou sans terrain bâtira résidence un logis seulement, de $3000. balance 20 ans, intérêt 5%. S'adresser: O. LAFRENIERE 359, rue Lambert, Shawinigan, Tél. 1776-W.
59 C5138 Mars-16-26 fs

SHAWINIGAN AUTOMOBILE ENRG A.N LAREAU (1941) LTEE

Par suite des nos ventes de

CHEVROLET et OLDSMOBILE 1941

Nous avons un grand nombre de chars usagés.

SPECIAL

Plymouth, 7 passagers
Modèle 1935
et
Plymouth, 4 cylindres

Avis aux intéressés

SHAWINIGAN AUTOMOBILE ENRG A.N LAREAU (1941) LTEE

11, 5e Rue. Tél. 585-W
SHAWINIGAN

Vassie-Brock-Manchester
Limitée
Marchandises sèches et Coupons
EN GROS
476, rue Des Forges
Tél. 1920. Trois-Rivières
V. Tessier, Gérant

## 27 A vendre divers

**MASSEY-HARRIS ENTREPOT:** — Vente: Ecrémeuses à lait; herses à disques: semoir à disques; épandeurs d'engrais; pompes électriques; engins à gazoline. Le tout remis à neuf et prêt à servir. En face du Marché à foin 1623, St-Philippe. Tél. 2845-J.
27 C4854 Fév. 22 26fs

**FAUT VENDRE:** Trois chevaux garantis, bien accottés, prêts pour tous les ouvrages, de 1200 à 1400. Trois paires "bob-sleigh". Aucune offre raisonnable refusée à prompt acheteur. R. PINARD, 593, Bureau, Trois-Rivières
27 C4870 Fév. 25 26fs

**SEUL MAGASIN** où vous pourrez échanger vos fixtures de magasin. Boulangerie avec outillage située à Almaville. Accepterait automobile pour comptant. 983, Champflour.
27 C4970 Mars 4 26fs

**MARCHE REGAL,** 1053, Ste-Cécile, vient de recevoir un char de patates blanches, $0.60 le sac. Livraison Ville et Cap. Téléphonez 1788.
27 C5129 Mars 15 17 18

**DEMANDEZ** les bonnes fèves au lard en pots de 8, 17 et 25cts, cuites au four par O. Rondeau. Tél. 2839-W, 1160, Ste-Marie.
27 C4975 Mars 13 18 20

**A VENDRE:** bâtisse portative, drill à fer, moteur avec shaft, pour meule d'émery, établi en bois dur, presse hydraulique, le tout neuf. S'adresser entre 5 et 9 heures du soir, à 633, St-Georges, téléphone 1914.
Mars 18

**A VENDRE:** Un tombereau; un palan double. Vendra à prix avantageux à prompt acheteur. S'adresser: Mme C. Dupont, 789, Bureau.
27 C5157 Mars 18 19 20

## 40 Articles de ménage

**A VENDRE:** Ré: Echantillons de l'exposition des meubles et poêles modèles 1941; à 30% des prix réguliers en meubles. Poêles, tapis, prélarts de tous genres. Lits, sommiers, matelas. Tél. 1246. J. A. ALAIN, 1251 Laviolette, T.-Rivières.
40 C4976 Mars 3 26fs

**MENAGE NEUF:** Laveuses EUREKA à partir de $69.50; balayeuses $29.50 et plus; radios $16.95 et plus; réfrigérateurs ordinaires ou électriques $19.00 à $189.00; grand choix de poêles à bois, à l'huile ou électriques $69.00 et plus; aussi grand choix de marchandises usagées à bon marché. MAGASIN EUREKA, 1258, Notre-Dame. Tél. 3367.
40 C4944 Mars 1 26fs

**A VENDRE:** Set à déjeuner, 6 morceaux, blanc et noir, presque neuf. S'adresser: 737, St-Maurice, 3ème étage.
40 C5131 Mars 15 17 18

**A VENDRE:** Prélart, chemin de passage, set en rotin, couchette d'enfant, chaise haute, grand lit. Très bon marché. S'adresser: 1123, Ste-Angèle. Tél. 3214-W.
40 C5151 Mars 18 19 20

## 41 Chambres à louer

**BELLE** grande chambre à louer. Eau chaude, téléphone. Située au numéro 867, rue St-Pierre. Téléphonez: 1409-R.
41 C-5134-Mars 15-17-18

**SALON** double à louer, meublé ou non, bien éclairé. S'adresser à à 1167 St-Paul.
41 C-5139 Mars-17-18-19

**JOLIE** grande chambre à louer, chauffée à l'eau chaude, chambre de toilette avec douche. S'adresser à 984, Royale.
41 C5150 Mars 18

## 54 Hommes demandés

**PROPOSITION** intéressante pour homme ou femme désirant améliorer sa situation. Nous vous offrons de devenir notre représentant dans un territoire exclusif en vendant 200 nécessités domestiques y compris THE et CAFE. Trente jours d'essai SANS RISQUE. Produits GRATIS aux consommateurs. Pour détails, adressez-vous: JITO, 1435, Montcalm, Montréal.
54 C4859 Fév. 22 26fs

**DES MILLIERS D'HOMMES** comme soudeurs, à salaires élevés sont demandés pour les industries de guerre. Pourquoi pas vous? Apprenez la soudure à l'électricité et au gaz, cour de machiniste, en peu de temps à l'Ecole la mieux outillée de la province. Cours jour et soir. Prix raisonnable. Adressez-vous à L'ECOLE DE SOUDURE "PROVINCIALE", 2, 4ème RUE LIMOILOU, Québec.
54 C5083 Mars 12 6fs

**VENDEURS** (3) demandés comme représentants d'un distributeur National qui offre un nouveau plan pour stimuler le commerce, lequel garantit des augmentations d'affaires à toutes les classes de Commerçants. Salaire avantageux basé sur avances de commission et toutes commandes répétées. UNIVERSAL SALES COMPANY 55 York Street, Toronto, Canada.
54 C5082 Mars 12 6fs

### HOMMES DEMANDES SERVICE CIVIL

**ON TIENDRA** bientôt des examens pour l'Assurance-chômage. Ecrivez immédiatement au secrétaire de notre Association M. J.-T. Mailly, 197 ouest, rue Ste-Catherine, Montréal, qui vous renseignera sur ces positions et sur ce que vous devez faire et étudier pour les obtenir.
54 C5117 Mars 15 6fs

**A CLIENTELE** établie vendez articles toilette, médecines, produits cuisine ménage, ferme. Satisfaction assurée ou argent remis. Commission intéressante, aubaines fameuses, entraînement fourni. Succès garanti ou argent remboursé en retournant marchadises. Catalogue, conditions sur demande. PRODUITS FAMILEX, 570, St-Clément, Montréal.
54 C4793 Fév. 25

## 59 Occasions d'affaires

**ON DEMANDE** à emprunter $17,000. sur construction. Paierait 5% d'intérêt. Ecrire Casier 1129, Le Nouvelliste.
59 C5142 Mars 18 19 22

## 60 Emplois demandés

**DAME** désire ouvrage pour ménage à 20 sous de l'heure. Prendrait aussi cas de maternité. S'adresser par téléphone 2782-M.
60 C5146 Mars 18

## 63 Cours privés

**NOUVELLE** méthode. Anglais par correspondance, garanti par écrit. Pour détails sans obligation. S'adresser: S.-A.F., FORTIER, St-Ubald, Co., Portneuf, Québec.
63 C5085 Mars 14 26fs

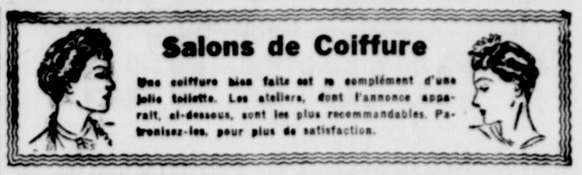

Salons de Coiffure

Une coiffure bien faite est le complément d'une jolie toilette. Les ateliers, dont l'annonce apparaît, ci-dessous, sont les plus recommandables. Patronisez-les, pour plus de satisfaction.

ATTENTION! Messieurs, mesdames, M. Lafrance, expert coiffeur, donne nouveau traitement Dr Breck pour arrêter cheveux de tomber et démangeaison. Tous genres de permanents. Une visite vous convaincra. 1002, St-Maurice. Tél. 1113.
64 C5057 Mars 11 26fs

## 62 Nettoyage - Pressage

**CHAPEAUX** remis à neuf. Nettoyage par experts aux trois succursales de GEO. GAVARIS, 150, Des Forges. Tél. 3894. 371, Des Forges. Tél. 3772. 949, St-Maurice. Tél. 3793.
62 C5044 Mars 8 12fs ts 2jrs

## 65 Traitements de beauté

**MESDAMES! MESSIEURS** Restez svelte, c'est rester jeune, faites votre culture physique pour moins de 10 sous par jour. Machines françaises à louer. STUDIO VENUS, 1382, Hart. Tél. 3582.
65 C4930 Mars 1 26fs

## 68 Modistes

**MLLE COSSETTE,** couturière, 855, rue Haut-Boc, désire annoncer qu'elle est maintenant représentante des vêtements SILHOUETTE tels que brassières, gaines, corsets et corselettes de tous genres, faits sur mesures et spécialement pour vous Mesdames, ajustage à domicile. Prix variés $2.95 à $12.95. Tél. 1378-W.
68 C5038 Mars 12fs ts 2jrs

## 89 Oeufs - Volailles

**RATION BALANCEE:** Spécial début à poussins, sac coton, $2.60. Moulée laitière 22%, $37.00 la tonne. LES PROVISIONS MAURICIE ENRG. 547, Gervais, T.-Rivières. Tél. 3545.
89 C5042 Mars 8 26fs

**POUSSINS, POULETTES, COQS** de choix provenant de poules sélectionnées, RACES: P.R.B. et L.B. PRIX sur demande. COUVOIR COOPERATIF CERTIFIE DE ST-AUGUSTIN St-Augustin, Co. Portneuf, Qué.
89 C5114 Mars 15 26fs

**PERMETTEZ** à nos Agents BRAY de vous sauver du temps et faites des prix, commandez vos poussins. Livraison immédiate, spécialement Leghorns Blanches, Rock-Barrées, Aubaines dans Cochets pesants. Poussins bien partis. Poulettes, Chapons. Commandez de: Emile Gélinas St-Barnabé Nord; Léo Bourgeois, St-Maurice; Bruno Babineau, Pointe-du-Lac; J. A. Goulet, Marché aux Denrées 233, Des Forges, Trois-Rivières; Arthur Hélie, Yamachiche.
89 C5144 Mars 18

SALON FLORETTE: Beaux permanents avec ou sans fil et pads chimiques. Traitement de la chevelure. Tous genres de coiffure. 322, St-Georges. Tél. 3069-W.
64 C5149 Mars 18 26fs

## 74 Autos à vendre

**AUTOS** Dodge et Plymouth Sédan 38-39-40, avec garanti de 90 jours. Ecrivez à L. P. Leduc, Ste-Anne de la Pérade, Co. Champlain.
74 C5137 Mars 18 20 22

**AUTO** Plymouth Sédan 1940, peu de millage, même garantie qu'un neuf. Une aubaine. S'adresser: Mme Fernande L. Guertin, Ste-Anne de la Pérade. Tél. 34.
74 C5136 Mars 18 20 22

## 79 Accessoires d'auto

**PARTIES** de chars usagés, toutes marques à vendre. Nous achetons et vendons chars usagés. S'adresser: JEROME HAMEL, 1058, Bédard.
79 C4971 Mars 4 26fs

**PNEUS** à vendre, neufs ou usagés, bonne marque. Faisons aussi réparations et échange de pneus. Huile "Castrol". Garage A. THEBERGE, 700, Champflour. Tél. 1872.
79 C5001 Mars 6 26fs

## 92 Personnel

**POUR** améliorer vue - débarrasser lunettes, GRANDIR, maigrir soulager rhumatisme, etc, culture physique gagner l'amour, réussir. Envoyez 10c. Institut 1225, Benoit, Montréal.
92 C5002 Mars 7 26fs

## 98 Réparations générales

**REPARATIONS** de laveuses, radios, balayeuses moteurs, réfrigérateurs électriques, etc. Trois hommes spécialisés dans chaque ligne. Lampes de radios vérifiées gratuitement. Outillage moderne. Pièces de rechange en magasin. Prix raisonnable. Achetons et échangeons. MAGASIN EUREKA, 1258, Notre-Dame, Trois-Rivières. Tél. 3367.
98 C4945 Mars 1 26fs

**AVEZ-VOUS** des réparations de matelas à faire? Trois ouvriers experts. Tous genres de meubles réparés. ARMAND PROULX, 1109, St-Prosper. Tél. 3151-J.
98 C4929 Mars 1 26fs

**VOTRE LAVEUSE** est un bon placement protégez-là. Demandez notre homme de service, il fera l'inspection gratis de votre laveuse et changera l'huile à la demande. Nous réparons toutes les sortes de laveuses, balayeuses, repasseuses, polisseurs à plancher. Nous louons balayeuses électriques et polisseurs à plancher électrique, à la journée. Appelez: BEATTY BROS, Tél. 1316, 1522, Notre-Dame.
98 C5156 Mars 18 5fs

## Le Mouron Rouge...

Par la Baronne Orczy, traduit de l'anglais par Marcel Henriot-Bourgongue

Illustrations et adaptations de Mme Odette Vincent

Le moment de passer devant la tente arriva pour Marguerite. Soudain, elle tressaillit ; au fond de l'abri, se profilait une ombre qui lui rappelait singulièrement la silhouette de Chauvelin.

Eh ! la belle ! ton passeport ! Marguerite sursauta mais tira de sa poche son passeport, qu'elle tendit à l'homme. — Ton nom ? interrogea celui-ci sèchement. — Céline Dumont, répliqua vivement Marguerite.

L'homme examina de près le passeport et jeta d'un ton ironique : — Céline Dumont ? Eh ! citoyenne, quel tour cherches-tu à nous jouer ?

## KING de la GENDARMERIE ROYALE

EPISODE NO 634 — PAR ZANE GREY

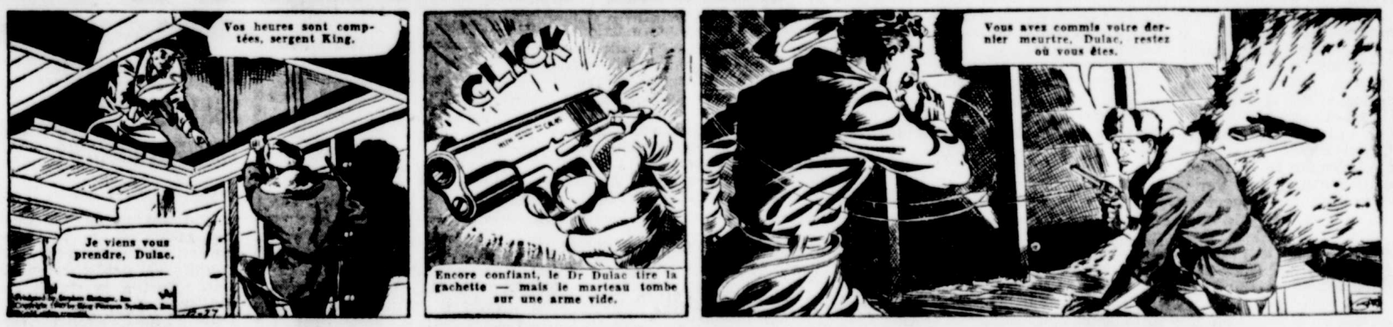


*Feuilleton du "Nouvelliste"*

# ETRANGE MARIAGE

par

**CONCORDIA MERREL**

Traduit de l'anglais par E. de Saint-Segond

13

—Essayons. Seulement, asseyez-vous, vous êtes trop grand pour moi. Et puis, expliquez-moi bien ce qu'il faut faire... Ah! J'ai compris! C'est un col rabattu!

Et elle passa la cravate dans le pli du col, boutonna le col et noua la cravate. Quentin étant allé se regarder dans une glace, déclara que ce n'était pas mal du tout. Honor lui remit le bras malade en écharpe, l'aida à endosser son veston, entra le bas de la manche vide dans une poche, et reprit sa place à table.

—C'est bien heureux que je me sois marié avant d'être infirme, observa-t-il gaiment, pendant que la jeune fille lui préparait ses oeufs et son "bacon".

Ils mangèrent. Après un silence, Quentin reprit:

—Eh bien! que pensez-vous maintenant des responsabilités dont je parlais hier? Il me semble que vous en prenez votre part depuis mon évanouissement.

—Oui, admit-elle par honnêteté. J'en prends ma part... C'est drôle, hein?

—Est-ce que vous agiriez de même si nous n'étions pas mariés?

—Assurément, puisque vous êtes blessé.

—Vous ne paraissiez pas penser ainsi avant mon malaise.

—C'est vrai, mais devant cette souffrance...

—Et... dans la gare... quand je partais pour aller peut-être à la mort?... Si vous n'étiez pas émue, vous avez été bien bonne de m'embrasser...

Elle rougit :

—!Oh! dit-elle vivement, c'est vous qui avez été bien bon... de ne pas m'embrasser.

Quentin affecta la nonchalance :

—Peut-être n'y avait-il pas tentation...

Rougissant de plus en plus, Honor pensa: "Le voilà de nouveau à me lancer des pointes."

Et elle prononça froidement, tout haut:

—J'espère bien qu'elle n'existait pas.

Il poursuivit, d'un air détaché :

—Et j'espère, moi, sincèrement, qu'elle n'existera jamais, car ça compliquerait terriblement les choses pour nous, n'est-ce pas?

Il eut un sourire équivoque. Honor gênée, mécontente inconsciemment, approuva de la tête.

—Comment avez-vous dormi?

—Oh! très bien, merci.

—N'avez-vous manqué de rien?

—De rien.

—Parfait. Avez... avez-vous pu vous servir de la blouse?

—Oui. — Et avec une certaine réserve dans la voix, elle poursuivit: — Je dois aussi vous remercier de la façon dont vous aviez arrangé la chambre... Tout y était si gentiment prévu!...

—Voilà une phrase digne d'un dictionnaire du Savoir-Vivre.

Pour toute réponse, elle lui posa une question qu'elle s'était bien juré de ne jamais lui poser:

—Quentin... aviez-vous mis tous ces jolies bibelots sur la coiffeuse uniquement... pour moi?

—Pour qui diable, sinon pour vous, aurais-je bien pu les mettre?

—Je veux dire, avez-vous vraiment acheté pour moi... les brosses... et tout le reste?

—Oui, hier matin... Est-ce que quelque chose ne va pas?

—Oh! ce sont de pures merveilles! Mais il n'y avait pas de raison de les acheter pour moi. Pourquoi l'avez-vous fait?

—Je voulais que la chambre vous plaise... Mais... pourquoi cette question?

Elle rougit encore davantage.

—Je ne savais pas... si... ces merveilles avaient été... choisies... spécialement pour moi, ou..

Il l'interrompit:

—Avez-vous pu croire que j'avais acheté ça pour Rosalie?

Tout à fait confuse, elle ne répondit pas. Mais il insista:

—C'était bien votre pensée?

Elle avoua:

—Oui, mais si vague!

—Même vague, c'était me supposer bien peu délicat.

—Mais je répète que je n'étais pas bien sûre.

—Vous avez bien voulu m'accorder le bénéfice du doute?

Elle fit oui de la tête.

—Au point de vous servir des?...

Elle fit encore oui, sans parler.

Puis le regardant bien en face, elle ajouta rapidement:

—Je suis bien fâchée, je m'excuse. Je n'avais pas l'intention de rien vous dire de méchant. Vous ne le méritez certes pas... vous... Je trouve même que vous vous êtes conduit en vrai gentleman, en parfait galant homme.

Quentin rit franchement, l'expression de son visage tout à fait changée, radoucie.

—Honor! Il faut que je sois rasé. Et ça aussi est au-dessus de mes possibilités. Et je ne crois pas pouvoir me fier à vous comme barbier.

Amusée, la jeune fille riposta:

—Vous faites bien!

—Allons, nous allons téléphoner pour l'auto. Et vous me mènerez chez Trueffitt.

—Avec plaisir.

—Merci. Et après si vous voulez, nous irons chez votre soeur, chercher vos affaires. Ca vous va-t-il?

—Certainement.

Une heure et demie après, Talbot sortait de chez Trueffitt bien rasé, bien coiffé.

Honor l'attendait dans la petite conduite intérieure et l'aida à monter.

Elle le regarda un moment avant de mettre le moteur en marche.

—Vous avez un rude courage, dit-elle amicalement.

—Pourquoi?

—Je devine que votre bras vous fait beaucoup souffrir et que vous avez passé une très mauvaise nuit.

—A quoi le devinez-vous?

—A vos yeux creusés, à votre pâleur.

Il rougit et dit brusquement:

—Ne parlons pas de ça. Partons.

—ooo—

Pendant que la voiture filait, et qu'elle la dirigeait avec attention Honor pensait que son pauvre compagnon avait le coeur brisé comme le bras.

La voiture remonta Bond-Street, longea Marble Arch, tourna dans le Parc, allant très lentement, suivant la file des voitures, et la jeune fille en profitait pour regarder autour d'elle.

—Très jolie matinée, dit-elle, n'est-ce pas?

Mais un coup d'oeil sur le visage de Talbot la fit s'interrompre brusquement. Il avait pâli davantage. Elle suivit la direction de son regard fixe et dur, et elle vit une grande femme blonde, venant de leur côté, au bras d'un beau jeune homme.

—Rosalie Constance? demanda-t-elle à voix basse.

D'un signe de tête, il fit oui.

—Dites-moi vite ce que je dois faire? Elle vous a vu Continuons-nous? ou nous arrêtons-nous? Je suis prête à faire ce que vous voudrez.

—Préfériez-vous continuer prononça la voix blanche.

—Devons-nous avoir peur d'eux?

—Grand Dieu! non!

—Alors, j'arrête.

—Vraiment, vous voulez bien?

—Je ne veux pas qu'elle vous prenne pour un lâche.

—Et vous parlez du courage des autres!

Quelques instants après, ils s'arrêtèrent, descendirent et marchèrent à la rencontre du couple.

Si quelqu'un fut déconcerté, ce fut Rosalie.

Honor paraissait magnifiquement calme.

—Hullo! Rosalie! cria Talbot, les mots lui venant avec aisance, par l'effort qu'il faisait sur lui-même. Bonjour, Sparling! continua-t-il en s'adressant au compagnon de la jeune femme. Quelle belle journée!

Bien que les lèvres peintes de Rosalie fissent des réponses adaptées, ses grands yeux étaeint fixés sur Honor.

—Est-ce que nous ne nous sommes pas rencontrées quelque part? dit-elle en essayant d'être aimable... Attendez... Vous êtes miss Falkland, n'est-ce pas?

—Je l'étais, répondit Honor avec un sourire suave. Mais aujourd'hui...

Elle regarda Quentin.

—Laissez-moi vous présenter ma femme, Rosalie. Miss Falkland est maintenant Mme Quentin Talbot.

CHAPITRE IV

### Rosalie ouvre les hostilités

Le visage de Rosalie exprima une profonde stupéfaction, puis son regard incrédule alla de l'un à l'autre.

—Mme Talbot? s'écria-t-elle. Vous voulez dire... que... vous l'avez épousée?

Honor rit gaiement.

(à suivre).

# Notre congrès eucharistique revêtira la nature d'un plaidoyer pour la paix

## Acte collectif de réparation pour les péchés du monde

**C'est en ces termes que s'exprime Mgr Comtois dans sa lettre pastorale annonçant le congrès eucharistique diocésain.**

"Nous voulons fournir aux fidèles de Notre diocèse l'occasion et les moyens de manifester dans une grande démonstration publique leur foi et leur piété envers la sainte Eucharistie; Nous nous proposons aussi, par les études qui s'y feront, de rendre plus vive, plus intense et plus réfléchie leur dévotion au Christ-Eucharistique. Le but spécial que Nous poursuivons et qui deviendra la pensée dominante du Congrès, c'est d'offrir au Christ-Roi un hommage de réparation en vue de la paix, que nous solliciterons de sa bonté et de sa miséricorde".

C'est en ces termes que s'exprime Son Excellence Mgr A. O Comtois, évêque des Trois-Rivières, au début de sa lettre pastorale publiée, hier, annonçant la tenue aux Trois-Rivières d'un congrès eucharistique diocésain du 20 au 24 août prochain.

La lettre pastorale de Son Ex. Mgr l'évêque des Trois-Rivières a été envoyée immédiatement aux membres du clergé séculier et régulier, et la lecture en sera donnée dès dimanche prochain au prône de toutes les églises.

"Notre congrès, dit Mgr Comtois, revêtira la nature d'un plaidoyer de paix, d'une amende honorable, d'un acte collectif de réparation pour les péchés du monde, particulièrement pour les nôtres....

Voici le texte de la lettre de Mgr Comtois:

**LETTRE PASTORALE**

annonçant la tenue aux Trois-Rivières du 20 au 24 août 1941 d'un Congrès Eucharistique diocésain

**Alfred-Odilon Comtois**

Par la grâce de Dieu et la faveur du Saint-Siège, évêque des Trois-Rivières.

Au clergé séculier et régulier aux Communautés religieuses et à tous les fidèles de Notre diocèse, Salut et bénédiction en Notre-Seigneur.

Nos très chers frères,

Les circonstances pénibles que nous traversons ont eu raison de Nos hésitations et renversé toutes Nos objections. Voici que va se réaliser un désir que Nous entretenions, un projet que Nous caressions depuis longtemps: un grand Congrès Eucharistique diocésain sera tenu aux Trois-Rivières du 20 au 24 août prochain Nous voulons fournir aux fidèles de Notre diocèse l'occasion et les moyens de manifester dans une grande démonstration publique leur foi et leur piété envers la sainte Eucharistie; Nous nous proposons aussi, par les études qui s'y feront, de rendre plus vive, plus intense et plus réfléchie leur dévotion au Christ-Eucharistique. Le but spécial que Nous poursuivons et qui deviendra la pensée dominante du Congrès c'est d'offrir au Christ-Roi un hommage de réparation en vue de la paix, que nous solliciterons de sa bonté et de sa miséricorde

Cette fin, quoique secondaire dans un Congrès Eucharistique s'impose, il Nous semble, dans les circonstances actuelles. Car la conflagration qui embrase actuellement l'Europe, l'Afrique et une partie de l'Asie menace de s'étendre encore et de devenir universelle. Et plus la guerre s'étend, plus elle se prolonge, plus aussi l'avenir sera compromis: on nous laisse entendre que le rajustement de l'après-guerre sera long et pénible. Quelle calamité que la guerre! Que de maux accumulés par ce conflit des nations qui s'entrechoquent! Et pourtant Dieu existe, lui l'être souverainement bon et tout-puissant; et rien n'échappe à sa Providence qui prévoit tout et ordonne toutes choses à sa fin qui ne peut être que le bien. Pourquoi permet-il que tant de maux s'abattent en même temps sur le monde? Pourquoi est-il possible à un seul homme qui se pose en rival de Dieu, qui semble s'être donné pour mission de le détrôner dans le coeur des humains, qui persécute son Eglise, qui veut substituer la religion du sang allemand à la religion du Christ, de tout bouleverser dans le monde? Que les jugements de Dieu sont incompréhensibles et impénétrables ses voies! Mais pourquoi poser des questions à Dieu, au Roi du ciel et de la terre? Dieu n'a pas de comptes à nous rendre, c'est vrai; et nous n'avons pas le droit de lui en demander. C'est avec raison que l'Esprit-Saint nous dit de ne pas chercher à comprendre ce qui nous dépasse: altiora te ne quaesieris (Eccle.) Parce qu'il est l'Infini, il excède notre pouvoir d'entendement: il n'y a pas de proportion entre Dieu et notre intelligence, ce qui fait que, bien qu'elle soit née pour comprendre la vérité, elle ne peut pas comprendre. Celui qui est la vérité même. C'est trop de lumière pour un oeil si faible. Au livre des Proverbes on dit: sicut qui mel multum comedit, non est ei bonum; sic qui scrutator est majestatis, opprimetur a gloria: le miel, quelque excellent qu'il soit, n'est pas bon à celui qui en mange beaucoup; et ainsi, quoiqu'il soit bon de méditer la grandeur de Dieu, néanmoins celui qui veut sonder avec trop de curiosité la majesté de cet être souverain sera accablé par le poids de sa gloire (Prov. 25). Il nous est, cependant, possible de connaître quelque chose de Dieu; c'est même notre devoir de chercher à le connaître et à connaître ses desseins, pourvu que nous le fassions avec humilité, en vue de le mieux aimer et de le mieux servir. Saint Paul reproche même aux païens de ne l'avoir pas connu: invisibilia enim ipsius, a creatura mundi, per ea quae facta sunt, intellecta conspiciuntur; sempiterna quoque ejus virtus et divinitas, ita ut sint inexcusabiles: car ce qu'il y a d'invisible en Dieu est devenu visible depuis la création du monde, par la connaissance que ses créatures nous en donnent; sa puissance même éternelle et sa divinité éclatent dans ses ouvrages; en sorte qu'ils sont inexcusables. (Rom. I). Plus heureux sommes-nous, nous qui avons la foi, à qui il a parlé et communiqué sa révélation par l'intermédiaire de son Eglise: multifariam, multisque modis olim Deus loquens patribus in prophetis; novissime, diebus istis locutus est nobis in Filio; Dieu ayant parlé autrefois à nos pères en diverses occasions et en diverses manières, par les prophètes, nous a parlé tout nouvellement, et de nos jours, par son propre Fils (Héb. I).

Quoique nous ne puissions pas avoir le dernier mot de toutes choses, ni l'explication ultime des événements qui se déroulent sous nos yeux; quoique nous n'ayons souvent qu'à adorer les décrets divins sans les comprendre, il peut être bon, cependant, parfois d'en rechercher le pourquoi, pourvu que ce soit avec humilité et en vue de mieux faire sa volonté. Il révèle souvent aux humbles ce qu'il cache aux superbes.

S'il n'est pas toujours vrai de dire: post hoc, ergo propter hoc; ceci vient après cela, donc cela est cause de ceci, il n'en reste pas moins vrai que c'est souvent le cas et qu'il y a souvent relation de cause à effet entre l'événement précédent et celui qui suit. Et c'est là qu'il faut admirer la Providence de Dieu qui sait tirer le bien du mal, qui nous afflige afin de nous corriger, qui nous envoie un fléau d'ordre physique afin d'enrayer un mal moral.

N'est-il pas vrai que, avant la guerre, nous avions besoin de conversion, que le monde se pervertissait de plus en plus? En beaucoup de pays on reniait Dieu tout simplement, on le combattait; en d'autres, sans le renier on l'ignorait en pratique, on ne songeait qu'à jouir sans se soucier de ses devoirs; le monde retournait au paganisme. On avait bien eu la guerre de 1914-18; mais qui avait compris la leçon? Il fallait une épreuve nouvelle, il fallait un châtiment nouveau; et nous l'avons. Puissions-nous le comprendre, cette fois! Il Nous paraît bien d'actualité ce psaume 11ème que nous avons grand profit à méditer en ces jours de malheur: "Pourquoi, dit le prophète, les nations se sont-elles soulevées avec grand bruit? et pourquoi les peuples ont-ils formé de vains projets? Les rois de la terre se sont assemblés, et les princes se sont joints ensemble contre le Seigneur et contre son Christ. Rompons, ont-ils dit, leurs liens, et rejetons loin de nous leur joug et leur domination. Mais celui qui habite dans les cieux se rira d'eux; le Seigneur se moquera d'eux et de leurs vains projets. Alors il leur parlera dans sa colère, et il les remplira de trouble dans sa fureur. Pour moi, je vois leurs mouvements sans en être ému, et j'attends en paix l'accomplissement des promesses du Seigneur. Car lorsque j'ai été établi sur Sion sa sainte montagne, afin que j'annonce ses préceptes à son peuple, et que je les conduise dans les voies de sa justice, le Seigneur m'a dit: Vous êtes mon Fils, je vous ai engendré aujourd'hui. Demandez-moi, et je vous donnerai les nations en héritage, et j'étendrai votre possession jusqu'aux extrémités de la terre. Vous les gouvernerez avec une verge de fer; et si elles vous résistent, vous les briserez comme un vase d'argile qui sort des mains du potier. Or, ces promesses d'un Dieu tout-puissant ne manqueront pas de s'accomplir Vous donc maintenant ô rois, ouvrez votre coeur à l'intelligence; instruisez-vous, vous qui jugez la terre; ne pensez plus à vous opposer aux desseins de Dieu. Au contraire, servez dans la crainte le Seigneur qui m'a choisi pour régner sur vous, et réjouissez-vous en lui avec un saint tremblement. Embrassez étroitement la discipline et la loi qu'il vous impose, recevez le roi qu'il vous donne et qu'il chérit comme son fils, de peur qu'enfin le Seigneur ne se mette en colère, et que vous ne périssiez, étant hors de la voie de l'obéissance, qui est la voie de la justice pour laquelle vous devez marcher. Car lorsque sa colère se sera embrasée, ce qui arrivera dans peu, heureux ceux qui mettent en lui toute leur confiance, et qui ne trouvent de paix et de bonheur que dans la soumission à sa volonté; mais malheur à ceux qui lui auront résisté".

Ne voit-on pas dans la guerre qui sévit actuellement l'accomplissement de la menace de Dieu à l'adresse de ceux qui lui résistent, qui rejettent so joug pourtant suave et qui refusent de porter son fardeau, pourtant léger: jugum enim meum suave est, et onus meum leve? n'est-ce pas la verge de fer s'appesentit sur le monde coupable? n'est-ce pas le châtiment des peuples en révolte contre le Seigneur et contre son Christ? "Sachez et voyez comme c'est mauvais et douloureux pour vous d'avoir abandonné le Seigneur votre Dieu, de n'avoir de moi aucune crainte, dit le Seigneur Dieu des armées" (Jér. II 19). Nous désirons la paix, nous voulons la paix. Elle ne peut venir que de Dieu et de notre union à lui. Car il n'y a pas de paix pour les impies. C'est pas son Fils qu'il veut vous la donner: "je vous laisse la paix, dit Notre-Seigneur, je vous donne ma paix". Tous ne comprennent pas que c'est en revenant à lui, qu'ils trouveront la paix; Jérusalem ne l'a pas compris. Aussi pleure-t-il sur elle en disant: "Si tu avais reconnu au moins en ce jour qui t'est encore donné ce qui peut te procurer la paix. Mais maintenant tout cela est caché à tes yeux" (Luc. XIX 42).

Le Seigneur va venir, quoique caché sous les espèces sacramentelles, il va faire son entrée triomphale dans Notre ville épiscopale, comme jadis à Jérusalem. Puisse-t-il n'avoir pas à pleurer sur celle-là comme il a pleuré sur celle-ci! Puissions-nous comprendre en ce jour qui nous est donné ce qui peut nous procurer la paix!

Evidemment si nous voulons la paix, il faut d'abord supprimer ce quiu a pu dans le passé être cause que nous avons la guerre; il faut éviter le péché, il faut demander pardon à Dieu de l'avoir offensé, il faut faire pénitence il faut réparer. Il est écrit: vous adorerez le Seigneur votre Dieu, et vous le servirez lui-seul. Il n'y a pas d'occasion plus favorable ni de moment plus propice pour lui rendre publiquement nos hommages; il n'y a pas de temps plus convenable pour le prier de nous accorder cette paix que nous désirons tant, que pendant un Congrès Eucharistique, surtout pendant la démonstration solennelle qu'on y fait ordinairement. C'est alors qu'il est vraiment l'Emmanuel, le Dieu avec nous et que se tenant pour ainsi dire plus près de nous il se montre plus facile à nous exaucer; quaerite Dominum, dum inveniri potest; invocate Eum, dum propre est: Cherchez le Seigneur, pendant qu'il est possible de le trouver: invoquez-le, pendant qu'il est près de vous.

Sans doute, pour être agréable à Dieu il faut d'abord faire pénitence: faites pénitence, dit Notre-Seigneur, car le règne de Dieu approche. Faites pénitence, disait Jonas aux Ninivites, car si vous ne faites pénitence, vous périrez tous semblablement. L'équilibre rompu par le péché demande à être rétabli: et il ne peut l'être que par la pénitence volontaire ou par le châtiment. Mais Dieu nous a créés pour sa gloire, et ne pas le glorifier, c'est déjà manquer à notre devoir, c'est pécher. Qui n'est pas avec moi, est contre moi Dieu est jaloux de sa gloire: gloriam meam alteri non dabo; je ne donnerai, dit-il, ma gloire à personne. Mais Jésus-Christ n'est pas seulement homme, il est Dieu-homme, il est Dieu comme le Père et il est un seul et même Dieu avec lui. Ce qui lui permet de dire avec vérité: qui spernit me, spernit eum qui misit me: celui qui me méprise, méprise celui qui m'a envoyé. Et c'est à juste titre que au soir de sa vie, après la cène, il prie son Père en disant: "et nunc clarifica me, tu Pater, apud temetipsum, claritate quam habui priusquam mundus fuisset apud te. Maintenant donc, mon Père, glorifiez-moi aussi en vous-même, en me faisant entrer comme homme en possession de cette gloire que j'ai eue en vous comme Dieu, avant que le monde fût" (S. Jean XVII).

Notre congrès aura donc le sens, j'allais dire: revêtira la nature d'un plaidoyer de paix, d'une amende honorable, d'un acte collectif de réparation pour les péchés du monde, particulièrement pour les nôtres: sacrilèges commis envers la Sainte Eucharistie, profanations du dimanche, blasphèmes, impuretés, etc. Il veut être aussi un stimulant de la piété des fidèles envers la Sainte Eucharistie tout spécialement, donner un nouvel élan au culte eucharistique chez nous, faire de tous les diocésains des adorateurs comme Dieu les aime des adorateurs qui adorent Dieu en esprit et en vérité.

Et, c'est notre confiance, Dieu nous pardonnera, à cause des nombreux et fervents actes de piété provoqués par ce congrès comme jadis il pardonnait aux Hébreux: Propter David servum meum; à cause de David son serviteur. Dieu est avant tout charité: il ne veut pas la mort du pécheur, mais qu'il se convertisse et qu'il vive; il est essentiellement miséricordieux: "incaritate perpetua dilexi teô ideo attraxi te miserans: je t'ai aimé de toute éternité, c'est pourquoi je t'ai attiré à moi dans ma miséricorde" (Jér. XXXI). En vertu de cette grande loi de solidarité humaine qui dans le cas n'est autre que le dogme de la communion des saints nous pouvons espérer, si nous sommes assez fervents, obtenir cette grâce au monde, que les hostilités cessent et que la paix revienne sur la terre. Le colloque de Dieu et d'Abraham, alors que celui-ci intercédait pour Sodome, est bien propre à nous édifier sur la miséricorde divine. Nous croyons utile de vous le rappeler dans les propres termes de nos saints Livres: "Le Seigneur dit: Le cri des crimes de Sodome et de Gomorrhe s'augmente de plus en plus, et leur péché est monté jusqu'à son comble. Je descendrai voir s'ils accomplissent par leurs oeuvres le cri qui vient jusqu'à moi, ou s'il n'en est pas ainsi...."

"Abraham se tenait devant le

Son Exc. Mgr A.-O. Comtois, évêque des Trois-Rivières, qui a publié, hier, une lettre pastorale annonçant le congrès eucharistique diocésain du mois d'août prochain. Nous sommes heureux de publier in extenso dans cette page ce document d'une haute portée dont tous voudront s'imprégner afin de se préparer de loin aux grandes fêtes de l'été prochain, qui seront d'après monseigneur "un acte collectif de réparation pour les péchés du monde".

(Suite à la page 9)


**RAYON--X**
Dr J. D. PAQUIN
*Chirurgien-Dentiste*
Tél.: 3380 Bureau 1408, Hart — Tél.: 4090 Résidence 144, Alexandre

**DENTISTE**
Dr Aug. Massicotte
Chirurgien-Dentiste
Spécialité: DENTIERS
Tél. 264 — Tél Rés. 1035
103, Des Forges, Trois-Rivières

Poissons frais pêchés
*Arrivés directement de la mer*
Jambon fumé naturel
Fesse, Epaule, Roll
FRUITS et LEGUMES
**Arthur Béland, Enrg.**
1539, rue Notre-Dame. — Tels.: 912-913

**LES MAUX DE TETE FONT SOUFFRIR DES MILLIERS DE GENS**
*Par A. E. HUNT KING, M.C.*
**Quand les maux de tête sont guéris et que la santé revient, la femme souffrante qui avait perdu ses charmes, renait à la vie et au bonheur.**
**Cette transformation est normale et cependant, beaucoup de personnes souffrant de maux de tête nerveux, en étaient venues à croire que la santé ne serait jamais leur partage.**
**Il y a différentes sortes de maux de tête, mais les maux de tête nerveux sont habituellement accompagnés de nausées et de maux de coeur qui laissent supposer des désordres de l'estomac et du foie.**
**La science chiropratique peut intervenir avec succès. En examinant la colonne vertébrale, le chiropraticien trouve la cause de ces désordres en constatant le déplacement des vertèbres. Ce déplacement empêche la transmission de la force vitale du cerveau par les nerfs aux divers organes du corps. Les maux de tête et la nervosité disparus.**
**A. E. HUNT KING**
**M. C.**
*Chiropraticien gradué de Palmer.*
460 Blvd Laviolette
Tél. 1913. Trois-Rivières
*Heures de bureau*
de 11.00 à midi
de 2 à 5 p.m., de 7 à 8 p.m.

**ADMINISTRATION DE PROPRIETES**
NOTAIRE
**LEO LEBLANC**
*de l'étude légale*
SAWYER & LEBLANC
985, rue Royale
Téls. bureau 2918. Rés. 436

**Pour Mercredi Seulement**
**JOURNEE DE LA LINGERIE**
NOTRE RAYON VOUS OFFRE
*trois spéciaux intéressants*
**JUPONS**
en crêpe avec broderie satin broché ou encore satin uni, genre brassière.
Couleurs:
Pêche, blanc, bleu pâle
Tailles: 32 à 44
**.79**

*Exigez vos coupons avec chaque achat de $1.00 et plus*
**"Sissy Panties"**
*tels qu'annoncés dans "Mademoiselle"*
Rose thé, Blanc
Prix spécial
Vente Anniversaire
**53c**

**ROBES DE NUIT et PYJAMAS**
Magnifique collection de robes de nuit en jersey, tricot de fantaisie; aussi en crêpe avec dentelle. Pyjamas en jersey rayé de couleur bleu pâle et pêche. Tailles: P et G seulement. Une aubaine digne de la vente anniversaire. SPECIAL
**89c**
**Robes de nuit** Satin broché, garni de point blanc, pêche, bleu. Petit, Medium, Grand **$1.39**
*Peu importe si c'est un jour gras ou maigre*
**Faites de chaque repas un banquet**
*avec les aliments congelés "Birds Eye"*

**Poisson, Légumes, Fruits**
*100% frais tous les jours*
POISSON
Filet de Haddock, Filet de Macquereau, Filet de Sole, Filet de Morue, Filet de Flétan
Steak de Saumon, Crevettes, Huitres, Pétoncles
LEGUMES
Haricots verts, Haricots au beurre, Haricots verts à la française, Fèves de Lima, Epinards, Pois verts et carottes, Pois verts, Chou-fleur
Blé-d'Inde coupé, Pointes d'Asperges, Asperges en morceaux, Choux de Bruxelles, Blé-d'Inde en Epi, Brocoli, Courge
FRUITS
Fraises, Framboises, Bleuets
Pêches, Rhubarbe
LES ALIMENTS CONGELES "BIRD'S EYE" sont vendus exclusivement à nos magasins
*Les commandes par téléphone seront livrées à domicile sans charge additionnelle*
1888 **J.-L. fortin Limitée** 1941