

L'homme médiocre aime les écrivains qui ne disent ni oui ni non sur aucune question, qui n'affirment rien, qui ménagent toutes les opinions contradictoires.

Hello

LE NICOLETAIN

ORGANE DE LA VILLE DE NICOLET ET DES COMTES DE NICOLET ET D'YAMASKA

ABONNEMENT

Un an	\$1.50
Six mois	.60
ETATS-UNIS	
Un an	2.00
Six mois	\$1.00

VOL. XX, No 50

Imprimé à St-Joseph-de-Beauce, vendredi, le 18 novembre, 1955

Bureau-chef à Victoriaville, P. Q. Mme J.-A. Brochu, Dir.-Prop.

Une partie de la ville de Nicolet glisse dans la rivière

Le journal de Nicolet-Yamaska prend part à la grande affliction de son Evêque et de tous les éprouvés de Nicolet

La ville épiscopale du diocèse de Nicolet vient de subir, en moins de huit mois, deux désastres, qui attirent sur elle tous les regards. Ergé en diocèse en septembre, 1885, la ville de Nicolet, possédant déjà un séminaire quasi centenaire, fut choisie comme un siège épiscopal. Il y a de cela exactement soixante-dix ans. C'est encore la jeunesse pour un diocèse.

Mais, l'épreuve frappe à tout âge ! Aussi, S. Exc. Mgr Albertus Martin, lui-même jeune encore, est plongé dans une affliction profonde en présence de cette désolation qui plane sur toute sa ville natale, dans l'appréhension de voir s'écrouler d'un instant à l'autre sa cathédrale. L'idée que toute la ville de Nicolet est construite sur un terrain glissant verse, à n'en pas douter, l'angoisse dans ce cœur de Prêlat.

Ce chagrin immense du Premier Pasteur de ce diocèse touche extrêmement tous les fidèles. C'est pourquoi le journal de Nicolet-Yamaska, en son nom personnel et au nom de chacun de ses abonnés, de ses lecteurs, de ses collaborateurs, désire présenter, à Son Excellence Mgr Martin, le tribut respectueux de ses hommages compatissants.

Chacun comprend votre immense affliction, Excellence. Chacun y prend part. Et tous prient Dieu pour que Votre cœur d'Evêque reçoive du ciel les consolations opportunes.

Nous sommes aussi bien attendris en songeant aux grands malheurs dont la population de Nicolet a été frappée en moins de huit mois. Nous songons surtout à tous ceux qui, dans ce récent désastre, ont enduré de réels tourments, soit matériellement ou moralement. A chacun, nous disons : courage ! La Providence veille !

Marthe LEMAIRE - DUGUAY

La fin d'une Année Liturgique

Le dernier Dimanche après la Pentecôte (le 20 novembre) clôt l'Année Liturgique. Dimanche, le 27 novembre, avec la venue de l'Advent, une nouvelle Année Liturgique s'ouvrira. Nos catholiques se rendent-ils bien compte de l'importance de ces deux dimanches qui se suivent, l'un qui termine une Année liturgique, l'autre qui en ouvre une nouvelle.

Comme toute maison d'affaires bien organisée, n'importe-t-il pas d'établir notre bilan, à la fin de l'Année Liturgique, à qui s'en va ? Qu'aura-t-elle été, pour chacun de nous ? Avons-nous grandi dans la connaissance de Dieu et son amour ? Sommes-nous devenus, au cours de ces douze mois écoulés, plus saints, moins remplis de nous-mêmes et davantage de Dieu ? Avons-nous tenu nos promesses d'il y a un an ?

En matière de commerce, nous soupçons nos bénéfices, l'accumulation de nos sous. N'y aurait-il que pour l'essentiel, la chose la plus importante de notre vie, notre avancement spirituel, que nous ne tiendrions point de comptabilité exacte. Nous oublions alors que le grand Juge, Celui qui nous récompensera ou nous condamnera au dernier Jour, n'oublie rien.

Quoi de plus pénible et de plus effarant que le soir de la vie qui tombe sur l'existence d'un homme riche de tous les biens de la terre mais qui a oublié d'amasser des trésors pour le ciel ? Avez-vous déjà été témoins d'une telle agonie et du trouble qui bouleverse alors ce pauvre agonisant ? Toutes ces richesses accumulées, ces plaisirs annoncés, tout cela n'est plus rien : un souffle retient encore cette âme à la terre, mais les trésors "ici-bas", tout matériels et matérialistes, ne peuvent pas suivre l'âme, toute spirituelle dans l'autre monde. Il y a là des déchirements atroces, auxquels on ne s'était pas préparé. Il y a là des désespoirs terribles, qui ne peuvent pas remplir de mérites une âme que toute une vie de préparation au ciel aurait dû remplir.

Jetons, par contre, un regard sur la mort d'un Juste, d'un homme qui a pu connaître la richesse

mais qui n'en est jamais devenu l'esclave, d'un homme qui a pu jouir des plaisirs que le Seigneur a permis pour le passage des humains sur la terre, mais qui n'en a point abusé. Quelle paix dans ce regard qui se ferme, et où l'on devine déjà la sourire du Jugement divin. Cet homme ne connaît point une agonie trop douloureuse, car ses détachements ont été successifs augmentant d'autant ses trésors pour le ciel.

A la fin de cette Année Liturgique, demandons pardon au Seigneur pour toutes nos lâchetés des derniers douze mois, pour tous nos péchés, grands et petits, pour toutes les grâces dont nous n'avons pas su profiter, pour tous les appels divins que nous avons laissés s'éteindre dans le bruit de nos dissolutions. Si chaque catholique prenait la ferme résolution de s'examiner, ne fut-ce que quelques secondes par jour, afin de faire le point, la face de notre terre serait rapidement changée. Rien de plus triste qu'un catholique qui n'est qu'une caricature de ce qu'il devrait être. Et notre responsabilité sera grande d'avoir ainsi souvent retardé par nos légèretés et nos omissions, la conversion d'innombrables âmes. Préparons-nous avec une ardeur accrue à la nouvelle Année Liturgique qui s'ouvrira avec le premier Dimanche de l'Advent

Centre Marial Canadien, Nicolet, P. Q.

Nomination au Canadien National

Montréal. — M. S. F. Dingle, vice-président et directeur de l'exploitation du Canadien National, annonce la nomination de M. Eric Wynne, au poste de chef de la traction et du matériel roulant de la compagnie. M. Wynne succède à M. A. C. McLanson, décédé récemment.



● Me Gérard Delage, conseiller juridique et administrateur de l'Association des Hôteliers de la Province de Québec, vient d'être nommé membre du Conseil d'Administration de l'Association Internationale de l'Hôtellerie, qui groupe en son sein 43 pays. C'est à ce titre que Me Delage représentera officiellement le Canada à la conférence de Paris, les 15-16 et 17 novembre courant.

Le Bien-être visuel

LES YEUX DE L'ENFANT SERONT LES YEUX DE L'HOMME

L'état de la vision durant toute la vie peut être affecté très gravement dès l'enfance, même si le trouble visuel primitif n'avait pas de gravité en soi et eut pu être définitivement corrigé, à peu de frais. L'enfant, devenu homme, est parfois devenu un myope, un hypermetrope, parfois même un aveugle.

On comprend, à la lumière des tests spécifiques pratiqués depuis plusieurs années la difficulté d'adaptation biologique visuelle chez l'enfant qui commence à fréquenter l'école, difficulté dont les conséquences ont parfois de telles répercussions sur tout le comportement de l'enfant que certains psychologues songent aujourd'hui à tenir l'examen ophtalmologique obligatoire dans la définition de leur diagnostic.

Les spécialistes en vision constatent aujourd'hui à quel point l'application des jeunes yeux aux travaux rapprochés, lecture, écriture, etc. fait surgir des problèmes qui n'influent sur tout le comportement psychologique et physique.

On n'a pas toujours su que l'élève pourvu d'une très bonne acuité visuelle à distance peut souffrir d'un trouble visuel pour le travail rapproché, ni qu'une légion d'arriérés mentaux auraient été des élèves parfaitement normaux si l'on avait favorisé leur adaptation visuelle au début de leur vie scolaire.

La prévention des troubles visuels par l'examen précoce et périodique des yeux des enfants s'impose obligatoirement. Il faut conduire les enfants chez l'ophtalmologiste dès l'âge de 4 ou 5 ans et périodiquement par la suite, c'est le devoir absolu des parents.

Les pertes sont incalculables. On a parlé de \$5 millions en dégâts matériels... tandis que les entrailles de la terre ont englouti plus d'un siècle d'histoire. Toutes les archives de l'évêché, de la chancellerie, et de la cure ont été emportées par la vague de glaise et ont disparu dans le gouffre affreux de l'éboulement.

La prudence, c'est savoir oser à propos

Emile de Girardin, ce journaliste français, qui a été le premier à introduire l'annonce payante dans les journaux, a écrit que "la prudence n'est pas de ne rien tenter, mais de savoir oser à propos." Appliquons cette maxime à la sécurité de la route, nous dit la Ligue de Sécurité de la province de Québec. Ainsi, l'automobiliste pas trop audacieux qui n'ose pas avancer plus qu'à une trentaine de milles à l'heure sur la grande route devient une cause de danger pour les autres usagers de la route qui savent "oser à propos", c'est-à-dire avancer à une vitesse raisonnable.

Des dégâts qu'on évalue à environ \$5 millions, mais des valeurs qu'on ne pourra jamais recouvrer. — Au moins trois pertes de vie et peut-être d'autres corps que recouvrent les débris et dont on ne trouvera jamais rien. — Le Palais épiscopal, l'Académie commerciale, trois maisons, un poste d'essence et quelques hangars que la mer de glaise a emportés sans relour.

Une population atterrée cherchant refuge dans tous les coins de la province. — Des vieillards, des religieux, des prêtres que la tragédie a séparés; des familles pleines d'angoisse réfugiées ici et là. — Voilà l'effrayant bilan de la fin de semaine la plus terrible qu'ait jamais connue notre région.

La brave petite population de Nicolet vient encore une fois de démontrer à la face même de la province et du pays tout entier un courage exemplaire dans l'épreuve tragique qui l'a frappée en fin de semaine.

Malgré le désarroi qui régnait dans toute la ville et pendant que des avions survolaient l'hécatombe encore fumante, les hommes, les femmes et les enfants manifestaient encore leur désir de vivre.

Malgré l'évacuation d'une grande partie de la municipalité, malgré qu'ils laissent derrière eux leurs maisons aux caprices de la glaise engloutissante, tous s'accrochaient désespérément à la vie et se préparaient à s'établir plus avant dans les terres.

Le glissement de terrain tragique qui a englouti le cœur du quartier religieux et qui menace encore de chasser toute la population de cette ville coquette de notre région était à craindre depuis longtemps.

Quelques tassements et de légers éboulements avaient présagé un changement probable dans la configuration des lieux, mais personne n'aurait cru qu'il se serait produit d'une façon si rapide... et surtout si tragique.

Dégâts incalculables.

La mort qui a déjà réclamé son tribut a semé le deuil parmi toute la population, tandis que la glaise menace d'engloutir éventuellement une partie de la ville. L'exode de la population écolière, la fuite de familles entières et la crainte qui s'est emparée des autorités ajoutaient encore au sinistre de la situation. Véritable cataclysme, l'effondrement de deux institutions et de quelques maisons présentait un spectacle de désolation macabre comme après le passage d'une tornade.

Une fumée blanchâtre et acre s'élevait encore d'une mer de glaise et continuait de consumer des vestiges invisibles de ce qui avait été l'Académie commerciale. Elle indiquait tout au fond du trou béant le tombeau du R. F. Herménégilde enseveli sous les décombres.

Les pertes sont incalculables. On a parlé de \$5 millions en dégâts matériels... tandis que les entrailles de la terre ont englouti plus d'un siècle d'histoire. Toutes les archives de l'évêché, de la chancellerie, et de la cure ont été emportées par la vague de glaise et ont disparu dans le gouffre affreux de l'éboulement.

La cathédrale

Seuls les deux clochers de la cathédrale témoignent encore du passé glorieux et du labeur dans les annales religieuses de la région. Ce vestige, toutefois est aujourd'hui laissé aux caprices de la nature brutale.

La cathédrale s'est légèrement inclinée et donne des signes non équivoques de faiblesse. Des lézardes immenses ont été remarquées hier dans le vestibule alors qu'on évacuait toutes les bâtisses environnantes. Le quartier a l'air d'une ville fantôme, désertée de ses habitants.

Les préposés aux mesures de sécurité s'attendaient que l'église s'écroule d'une minute à l'autre. L'évêché, sis immédiatement au sud de la cathédrale, a été amputé d'une bonne moitié, laissant voir, par son flanc ouvert, les meubles et bibelots encore en place. Et pour souligner

Numéro-souvenir du Jubilé d'or de l'Oratoire

Des centaines de milliers de personnes ont participé, en août dernier, aux grandes fêtes qui se sont déroulées, pendant dix jours, à l'occasion du Premier Congrès National en l'honneur de saint Joseph. Toutefois, un nombre encore plus grand d'amis de saint Joseph n'ont pu y participer qu'à distance, grâce à la presse, à la radio et à la télévision.

Les autorités de l'Oratoire, désireuses de commémorer ces grands événements de façon durable, ont fait publier un numéro-souvenir de la revue du sanctuaire "L'Oratoire", numéro de 88 pages abondamment illustré et relatant toutes les cérémonies qui ont marqué le congrès, ainsi que la visite du cardinal légat à l'Oratoire Saint-Joseph. On dispose d'un nombre limité de numéros-souvenirs pour les non-abonnés. Les amis de saint Joseph voulant se le procurer, au prix modique de 25 cents, doivent écrire à "L'Oratoire", 3800 Chemin de la Reine Marie, Montréal.

En vente aussi au bureau-général du sanctuaire.

25 nouveaux wagons transporteurs d'autos

Montréal. — Un nouveau transporteur d'automobiles à double pont, le premier du genre à être construit pour les chemins de fer sera mis en service par le Canadien National, dès le printemps prochain. La compagnie vient de commander à la Canadian Car and Foundry, de Montréal, 25 de ces nouvelles unités, chacune pouvant transporter huit automobiles, d'un poids moyen de 4,600 livres, soit le double de la capacité de chargement des modèles conventionnels. Le chargement des voitures du quai aux wagons, ou le transport de celles-ci d'un wagon à un autre se trouve accéléré par l'emploi de rampes portatives. Conçu par le service mécanique et le service des recherches et du développement du Canadien National le nouveau wagon transporteur d'automobiles mesure 16½ pieds de hauteur, 10 pieds et huit pouces de largeur, et 78 pieds de longueur, soit 34 pieds de plus qu'un wagon à marchandises ordinaire. Chacun des ponts peut recevoir quatre automobiles, et est muni d'amortisseurs qui assurent une plus grande sécurité en cours de route. De plus, le nouveau wagon est doté des types les plus récents de freins à air, d'appareils de compensation, de ressorts à serpent, de bogies en fonte d'acier, et de lampes électriques installées sur chaque pont, afin de faciliter le chargement et le déchargement.

L'éboulis

Le glissement de terrain qui a emporté, telle une épave, toute une partie de la ville, a pratiqué un trou béant de 75 pieds de profondeur, et dont les dimensions approximatives seraient de 800 pieds par 1,000 pieds. Tout a été jeté là, pêle-mêle... comme des châteaux de cartes qu'une main aurait écartés.

Des milliers de tonnes de terre, de glaise, de fer et de pierre ont été englouties dans cet horrible cataclysme.

La cause

Le sous-ministre des Ressources hydrauliques, M. Adjuor Dussault, accompagné de quelques experts de son département, a tenté d'expliquer la cause de l'éboulement. Pendant ce temps, des appareils de Photo-Air-Laurentide ont fait l'inventaire aérien des lieux pour déterminer d'une manière sûre les raisons du glissement et les dangers encore possibles de nouveaux éboulements.

Les géologues, dont M. J. Chagnon, sont d'avis que des sources souterraines ainsi que les eaux d'infiltration ont humecté le lit de glaise de toute la région. Le manque d'appui du terrain du côté de la rivière a donc permis un déplacement vers l'ouest.

La trajectoire décrite par les débris donne aussi une idée de la poussée du glissement. Des amas de glaise et de terre, qui n'ont rien épargné sur leur passage ont été projetés à la rivière et, décrivant une courbe sur la berge opposée, il se sont dirigés en direction du nord. Il apparaît que le courant n'a eu que peu d'effet sur la trajectoire.

Toute la couche de surface dans la ville est menacée de glissement mais il est peu probable que de grandes portions soient entraînées à la suite des institutions disparues. Il appert même que la pesanteur des édifices ait exercé une certaine pression qui aurait hâté le glissement.

Le pont Pour curieux qu'il y puisse paraître, le pont qui relie les deux (suite à la page 4)

Travaux routiers

La couche d'asphalte sur la route reliant Bétancourt à Ste-Angele de Laval sera probablement terminée d'ici quelques jours.

Ce pavage aura 22 pieds de largeur, en dehors du village de Bétancourt et 35 pieds dans le village.

Le pont de Sainte-Cécile de Lévrard qui mène à Sainte-Sophie et Manseau et permet de se rendre à la route Trans-Canada est maintenant ouvert à la circulation. Grâce à une subvention spéciale obtenue par l'entremise du député Camille Roy de Nicolet, la route Elie, située dans la paroisse de St-Célestin, est maintenant pavée en asphalte. Encore grâce à une subvention spéciale de \$600.00 obtenue par M. le député Camille Roy, deux ponceaux ont été refaits à

Sainte-Perpétue et la route conduisant à St-Léonard a été chargée de gravier. Les travaux à la côte Arty de la paroisse de St-Léonard seront bientôt terminés. La circulation sur le nouveau pont est même commencée. La suppression de plusieurs côtes a amélioré le tracé du chemin. Le coût de ces travaux a été payé 80% par le gouvernement et la balance par la municipalité. Sur la demande du député Camille Roy, le ministère de la Voirie disposera d'une subvention spéciale pour l'aménagement d'un terrain de stationnement derrière l'église paroissiale de Saint-Grégoire, de même qu'un chemin de ceinture, autour de l'église et du presbytère.

La disparition complète de la tuberculose est convoitée

"Les médicaments les plus efficaces ne peuvent pas seuls guérir la tuberculose," a déclaré au cours d'une interview, le docteur F. Learn Phelps, directeur du comité provincial de défense contre la tuberculose.

Le Dr Phelps, qui est également directeur médical de l'hôpital Royal Edward Laurentien de Ste-Agathe des Monts, a dit que la Streptomycine, le P.A.S. et l'I.N.H. ne peuvent combattre la tuberculose que dans la mesure où ils sont accompagnés d'une cure de repos.

"La vaste publicité accordée à ces médicaments merveilleux porte de nombreuses personnes à croire qu'ils remplacent tous les anciens traitements. Malheureusement, cette opinion est erronée. L'administration de ces antibiotiques a pour effet de diminuer la vigueur des bacilles tuberculeux et de donner aux patients une résistance plus forte au microbe."

Au sujet des sanatoria, le Dr Phelps dit que la seule différence qui existe entre ces derniers et les hôpitaux généraux consiste dans la durée d'hospitalisation des patients. Au cours des 50 dernières années, le standard scientifique et technique de nos sanatoria s'est élevé au niveau des autres hôpitaux.

Lorsqu'un patient est hospitalisé dans un sanatorium, tous les efforts possibles sont faits pour le guérir à l'aide du repos et des autres techniques médicales. Après plusieurs mois, si l'état pulmonaire du patient n'est pas satisfaisant, le traitement chirurgical sera considéré. Il y a plusieurs années, nos chirurgiens devaient se limiter à immobiliser le pommou pour en favoriser la guérison. Aujourd'hui que la science médicale a

progressé, on pratique couramment l'amputation complète du pommou; dans certains cas, cette amputation est réduite à une partie ou moins grande de cet organe. Ces perfectionnements de la technique chirurgicale pulmonaire ont pu être réalisés grâce à la découverte des médicaments modernes qui sont heureusement à la portée de tous les malades, riches ou pauvres, puisqu'ils sont gracieusement fournis par le gouvernement provincial.

Nous sommes reconnaissants aux gouvernements pour l'aide accordée dans la lutte antituberculeuse," a ajouté le Dr Phelps, "mais il reste encore beaucoup à faire. L'un de nos problèmes les plus aigus, est celui de distraire nos patients tout en favorisant leur réadaptation. Car il est plus facile de leur fournir des passe-temps pour les occuper que d'établir des systèmes pour assurer leur réadaptation."

"Les patients qui n'ont pas à s'inquiéter de leur emploi à la sortie du sanatorium, semblent récupérer plus rapidement leurs forces. L'hôpital Royal Edward possède sa propre école commerciale. Les malades qui y suivent des cours, guérissent apparemment plus rapidement, assurés qu'ils sont de trouver une occupation convenant à leur état physique dès leur retour à la vie normale. Certains patients s'intéresseraient au dessin commercial, à la bijouterie ou autres occupations semblables leur permettant plus tard de gagner leur vie, mais malheureusement, nous n'avons pas le personnel suffisant pour leur donner cet enseignement."

Mlle C. Louise Bartsch, directrice des garde-malades à l'hôpital (suite à la page 4)

DES PLEURS DE JOIE



● Le caporal-suppléant Léo Pépin, du Royal 22e Régiment, accueille son épouse Gisèle et son fils Peter à leur arrivée à Soest, Allemagne. Le caporal Pépin est originaire de Victoriaville (P.Q.). Il servira avec la brigade pour les deux prochaines années. M. Léo Pépin est le fils de M. Ernest Pépin, 6 rue Blais à Victoriaville.

AUTORISE COMME ENVOI POSTAL

de seconde classe

MINISTÈRE DES POSTES, OTTAWA

Un nouveau chapitre dans l'histoire de la Cie Bell

Le long de la côte sauvage et rocheuse du nord-est du pays, une équipe d'experts canadiens réalisant un projet important de défense continentale est à l'œuvre un nouveau chapitre de l'histoire des communications.

Selon le numéro de novembre du "Blue Bell", la revue des employés de la Compagnie de téléphone Bell des hommes du service des contrats spéciaux de cette compagnie ont monté la première installation complète au monde pour la transmission d'ondes micrométriques "par dispersion troposphérique". Depuis que cette installation est un fait accompli, les employés du service des contrats spéciaux de la compagnie Bell se consacrent à la construction de la ligne de défenses.

"Mid-Canada". Pour transmettre des ondes micrométriques par delà l'horizon au moyen de relais radiotéléphoniques il fallut utiliser des antennes ressemblant à d'immenses soucoupes qui recueillent les ondes minuscules.

Avant la mise au point de ce genre de transmission, il fallait ériger des pylônes de relai dont le champ d'action fut libre d'obstacle — soit tout au plus à 30 milles les uns des autres — car les ondes courtes ne suivent pas la courbure de la terre et tendent éventuellement à se perdre dans l'atmosphère.

Dans la nouvelle installation "à dispersion troposphérique", toutefois, les équipes de la compagnie

Nouvel agencement, nouvelle puissance de la Dodge 1956

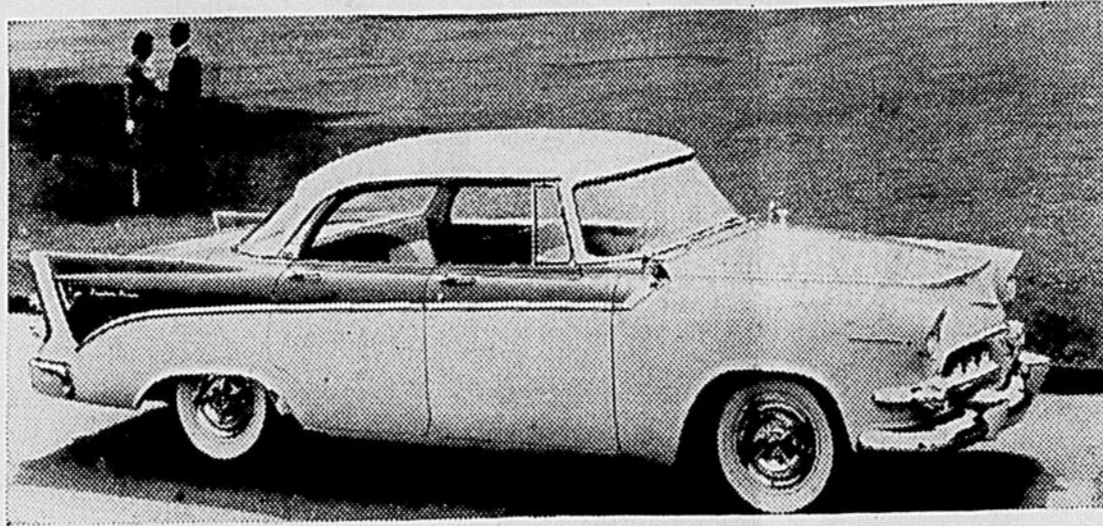

La présentation d'un modèle à toit rigide, quatre portières, met en vedette un agencement modifié de la série Dodge Custom Royal 1956. De la nouvelle conception de ligne de la grille et des ornements du capot, la garniture de chrome s'étend en descendant jusqu'à l'aile arrière pour remonter à la partie supérieure de la nouvelle aile surélevée. Munies d'un moteur plus puissant Red Ram, les nouvelles Custom Royal ont la transmission automatique PowerFlite à boutons-poussoirs comme équipement standard.

Bell ont pu disposer leurs antennes à des distances beaucoup plus grandes. Des ingénieurs ont déjà constaté que, si les ondes sont suffisamment puissantes, elles tendent à se réfléchir partiellement sur la terre. Les "soucoupes" géantes peuvent en recueillir suffisamment pour produire un signal efficace — et c'est pourquoi l'on parle de "dispersion".

Les canaux utilisés pour la transmission de la voix, dans cette installation, sont tellement perfectionnés que deux personnes se trouvant à une distance de mille milles l'une de l'autre pourraient converser tout comme si elles se trouvaient dans la même pièce.

"Cette installation n'a pas été une entreprise facile", révèle le Blue Bell. "Le principe de la transmission par delà l'horizon avait été mis à l'épreuve sur de petits réseaux expérimentaux installés dans le sud des États-Unis et dans notre propre pays. Mais personne ne pouvait prévoir toutes les difficultés qui se dresseraient devant ceux qui voulaient monter et entretenir un réseau de communication radiotéléphonique à haute fidélité dans les solitudes glacées du grand nord."

"Quand on arrêta les plans de l'entreprise, il fallut prendre rapidement des décisions importantes en se basant sur un bien petit nombre de faits connus, car nos gens pouvaient s'appuyer presque uniquement sur les calculs tracés sur papier par des spécialistes. Il fallut établir des dossiers volumineux pour régler les moindres détails, vérifier plusieurs fois les calculs, construire l'outillage et le transporter des usines aux emplacements choisis, dans le grand nord."

"Il fallut établir, avec la collaboration d'ingénieurs-conseils, le plan détaillé des immeubles et des pylônes, transformer ces données en matériaux, transporter ces derniers par voies maritimes et aériennes jusqu'aux bases septentrionales. L'érection de ces immeubles et pylônes fut confiée à des sous-entre-

Recrutement d'instituteurs: cas d'urgence

"Le recrutement des instituteurs et institutrices catholiques est devenu un cas d'urgence non seulement dans la province de Québec, mais dans tout le Canada."

"Une échelle de traitement et des conditions de travail reconnues, une reconnaissance adéquate de la compétence professionnelle, un encouragement tangible au perfectionnement des titulaires en fonction, une pension adéquate pour les retraités, la reconnaissance des années de service dans la province,

peu de temps après avoir reçu leur commande, les gens du service des contrats spéciaux avaient transporté dans le grand nord des matériaux de construction et de l'outillage d'une valeur globale de \$10,000,000 et travaillaient déjà au montage du réseau. Pour obtenir ce résultat, ils avaient mobilisé tous les navires de transport disponibles en Europe. Ils avaient utilisé tout ce qu'ils avaient pu trouver, depuis le "D'Iberville", orgueil de la flotte de brise-glace du gouvernement, jusqu'à des navires de chasseurs de phoques et des barges de débarquement; depuis des avions de transport militaires jusqu'à des hélicoptères."

Le service des contrats spéciaux de la compagnie Bell se voit confier des tâches de première importance en matière de communication pour la défense, et des travaux connexes de la part du Réseau de téléphone transcanadien et du gouvernement canadien.

Son personnel est formé surtout de techniciens et d'ingénieurs recrutés parmi les employés de la compagnie Bell, d'autres compagnies de téléphone ou d'autres industries. Ces spécialistes travaillent dans un vaste territoire s'étendant de la Terre de Baffin et du Groenland jusqu'aux frontières de la Colombie-Britannique.

Les éléments qui peuvent assurer un recrutement d'instituteurs et d'institutrices aptes à corriger la pénurie de plus en plus inquiétante d'instituteurs et d'institutrices catholiques des deux langues."

Ainsi en a conclu le Conseil Général de la Fédération des Instituteurs et des Institutrices catholiques des Cités et Villes de la province de Québec, en session samedi et dimanche, en l'école normale Jacques-Cartier à Montréal, sous la direction de M. Léo Guindon, le président de la dite Fédération.

Les membres du Conseil Général au nombre de 32 délégués des principaux centres urbains de la province, après avoir particulièrement étudié la pénurie de personnel enseignant catholique qui devient en ce moment au pays, a adopté les résolutions suivantes qui seront transmises aux autorités concernées et à la réalisation desquelles l'Exécutif de la Fédération devra travailler cette année.

"CONSIDÉRANT QU'au bas mot il faudrait actuellement 5,000 instituteurs et institutrices catholiques de plus et que ce nombre devra être doublé en cinq ans. IL EST RESOLU :

1—Que la F.I.C.V. procède à la fixation d'une échelle de base des traitements des instituteurs et institutrices enseignant dans les cités et villes et que cette échelle soit soumise au prochain Conseil Général (en mai) pour son adoption.

2—Qu'une action similaire soit prise en regard des conditions de travail qui peuvent constituer un attrait important pour les candidats à la profession.

3—Que les commissions scolaires soient priées de bien tenir compte de la compétence professionnelle et de la personnalité de l'instituteur et de l'institutrice laïques à

l'occasion des fonctions supérieures qu'elles sont appelées à créer.

4—Que des bourses d'études et de perfectionnement soient accordées et que le perfectionnement professionnel soit reconnu par des suppléments de traitements adéquats.

5—Que le gouvernement de la province soit prié de présenter à la prochaine Session de la Législature provinciale les amendements demandés par la Commission Administrative du Fonds de Pension des fonctionnaires de l'enseignement primaire.

6—Que tous les instituteurs et institutrices exigent la reconnaissance de toutes leurs années d'expérience comme professeur et refusent de recommencer au bas de l'échelle des salaires lorsqu'ils changent de localité."

Les élections de l'Exécutif pour le prochain terme ont donné le résultat suivant :

Président : Léo Guindon; Vice-président: Jean-Pierre Laferrière; Vice-présidente: Thérèse Noisoux; Secrétaire: Rose-Aimée Bélanger; Trésorier: Paul Aubert; Conseillers: Raymond Tanguay et Victor Bolduc; Conseillères: Rolande Parent et Marguerite Bachand; Ex-président: Alfred Prescott. Le prochain Conseil Général se tiendra en mai 1956. L. G., prés.

Précautions à prendre pour éviter les incendies

Chaque année, environ 400 Canadiens périssent dans les flammes révèle la Fédération des Assureurs au Canada, un organisme qui groupe plus de 200 compagnies d'assurances contre l'incendie, les accidents d'automobile et les autres risques.

On pourrait prévenir la plupart de ces pertes de vie, dit la Fédération, si l'on prenait à l'approche de la froide saison, les précautions suivantes :

1. Faites nettoyer et vérifier les cheminées et les systèmes de chauffage.
2. Assurez-vous que vos accessoires électriques ne surchargent pas les circuits; demandez l'avis d'un bon électricien.
3. Connaissez l'emplacement de la boîte d'alarme du voisinage.
4. Ne vous éloignez jamais d'un fer électrique sans enlever le courant.
5. N'achetez que des fils ou accessoires électriques de marque connue et portant le sceau des Underwriters Laboratories.
6. Ne confectionnez pas vous-même des fils d'extension; l'opération est dangereuse et contraire au code de l'électricité.
7. N'utilisez les fluides de nettoyage inflammables qu'avec un soin extrême et ne les gardez qu'en lieu sûr.
8. Ne permettez pas aux enfants d'approcher du poêle, du feu de cheminée ou d'une chauffe-rette portative.
9. Ayez des cendriers dans chaque pièce.
10. Si une gardienne vient vous remplacer au foyer, dites-lui comment conduire vivement vos enfants hors de la maison, en cas de feu, et avertir les pompiers.
11. Enseignez bien les règles de prudence à vos enfants.

UN PYJAMAS



Un pyjama de brillant satin d'acétate lavable et cache-poussière assorti font des étrennes hautement appréciées. Le corsage et le pantalon sont de ton bleu pâle imprimé de roses. Col et poignets sont bordés de satin noir assorti au pantalon. Fantasy Lingerie a créé cet ensemble dans un beau tissu canadien de Consolidated Textiles.

Un grand succès



KINGS BEER

se vend plus que toute autre lager!

Potins de la Ligue...

(suite de la page 10)

de 12. Les Bruins de Boston et les Black Hawks de Chicago avaient un même total de six points sur 14 avec deux gains et deux verdicts nuls.

Aucun blanchissage aux dépens des Canadiens

Chaque club dans la ligue Nationale de hockey, à l'exception des Canadiens de Montréal, a été blanchi au moins une fois. L'équipe des Maple Leafs n'a pu compter un seul but en quatre parties. Les Bruins de Boston ont été blanchi trois fois, les Black Hawks de Chicago deux fois, tandis que les Rangers de New York et les Red Wings de Detroit n'ont pu compter aucun but dans une partie jusqu'au matin du 10 novembre.

Un autre fils comme garçon de bâtons des Leafs

Tommy Clancy, âgé de 13 ans, fils de l'instructeur des Leafs de Toronto, vient de succéder au garçon de Bob Davidson comme préposé aux bâtons pour le club de Toronto.

Le poids d'une rondelle

Quel est la pesantier d'une rondelle qui sert dans la ligue Nationale? La réponse est cinq onces et trois-quarts jusqu'à six onces.

Il n'a pas encore compté

En 14 parties jusqu'au 11 novembre, Sid Smith, capitaine des Maple Leafs de Toronto, n'avait pas encore enregistré une seule fois. L'an dernier, soit dit en passant, Smith avait été le meilleur compteur des Leafs et il avait obtenu les mêmes honneurs au cours des trois saisons précédentes.

Si la cellophane utilisée par la division Delco Products de General Motors, pour envelopper les moteurs et les stators produits au cours d'une année, était employée pour former un sac, ce sac serait assez grand pour recevoir la ville de Detroit et être attaché avec un ruban rouge au sommet.

Le premier climatiseur de pièce de maison a été construit et vendu par la division Frigidaire de General Motors en 1929.

Tout le monde parle de la

NOUVELLE DODGE 1956



SEDAN MAYFAIR DODGE À 4 PORTES

Construite au Canada par la Chrysler Corporation of Canada, Limited

la voiture qui apporte élan et élégance à la catégorie des prix modiques!

- CHIC NOUVEAU DANS LES LIGNES!
- NOUVELLE CONDUITE PAR BOUTONS!
- VOS YEUX NE VOUS TROMPENT PAS, C'EST UNE GROSSE VOITURE!

*Facultative, moyennant supplément

Rien d'étonnant que cette magnifique voiture ait fait une telle sensation. Admirez sa ligne longue, fuyante et surbaissée. Elle vous invite au voyage sur les grandes routes du Canada.

La nouvelle transmission automatique PowerFlite*, presque magique, vous permet la conduite par boutons-poussoirs.

Et la puissance des nouveaux moteurs V-8 et 6 est accordée au brio du style élané de la Dodge.

De toutes les voitures à prix modique, Dodge est la plus longue et la plus spacieuse. Constatez comme la Dodge 1956 est GROSSE... faites dès aujourd'hui une randonnée d'essai dans la Dodge 1956.

Venez voir le chic et l'allant des toutes nouvelles Dodge au style élané exposées chez votre dépositaire Dodge-De Sota

Nadeau Automobile Enrg. 74 - 76 rue Moreau - Pierreville



M. Roméo Larin, de Montréal, facteur à sa retraite, dispose de \$5,000 pour ses vieux jours, en plus du Canada qu'il a achetées par des retenues régulières sur son salaire alors qu'il était à l'emploi du Ministère des Postes. Ci-haut, M. Larin est en compagnie de son épouse, ainsi que de deux de leur huit petits-enfants, Roger et Lisette Dumesnil, à qui il aime consacrer plusieurs de ses heures de loisir.

L'HEURE LITTÉRAIRE ET ARTISTIQUE

Le bienheureux René Goupil

SA DERNIÈRE LETTRE

On sait que le bienheureux martyr canadien René Goupil subit le martyre avant de terminer la dernière lettre qu'il adressait à sa mère. C'est le père Jogues qui l'acheva pour lui.

Un auteur qui désire rester inconnu, a mis en vers cette lettre, en l'adaptant à l'air de la fameuse chanson de Botrel: "La lettre du Gabier":

Pour toi, maman, ce petit mot,
Car ton René, ton petitot,
Là-bas, là-bas, missionnaire,
Au fond des bois, si loin qu'il soit,
Pense toujours, toujours à toi,
Ma bonne mère.

Peut-être m'a-t-on devancé,
Chère maman, pour t'annoncer
A mon sujet, nouvelle amère.
Le saurais-tu?... J'ai peur un brin,
De te causer quelque chagrin.
Ma douce mère.

Nommé pour le pays huron,
Du Père Jogues, compagnon,
Nous traversons une rivière...
Les Iroquois nous ont surpris
Je suis bien loin de mon pays
Et de ma mère!

De Jésus, béni soit le Nom!
Aidé de mon saint compagnon,
J'ai pu graver un dur Calvaire.
Mais je pensais alors à toi,
Je te voyais prier pour moi,
Pieuse mère.

Malgré notre captivité,

Nous prêchons Dieu sans arrêter.
Oh! quel apôtre que ce Père!
Quelques Indiens sont convertis,
J'ai baptisé ces tout petits:
Quel bonheur! mère.

Si tu me voyais, triomphant,
Lorsque de l'âme d'un enfant,
Je fais monter une prière;
Sur les fronts, je trace la Croix,
Comme tu me faisais, parfois,
Ma tendre mère.

Hier, un vieillard iroquois
Ainsi m'a vu tracer la Croix:
Je dois attendre sa colère...
Si pour Jésus il faut souffrir,
Tu saurais bien te réjouir,
Ma sainte mère!

Celui qui vient finir ce mot.
Ce n'est plus votre petitot.
Votre René missionnaire...
Il s'est envolé vers le Ciel,
Jouis du bonheur éternel,
O sainte mère!

On avait juré qu'il mourrait;
Hier, au bord de la forêt,
Nous étions tous les deux
en prière;
Soudain, parut un forcené,
Sa main frappa votre René...
Courage! O mère

Vous recevez, rougi de sang,
Le chapelet de votre enfant:
Vous êtes mère d'un martyr!
Baissez cette religieuse chère;
Moi, Jogues, puis le garantir,
Heureuse mère!

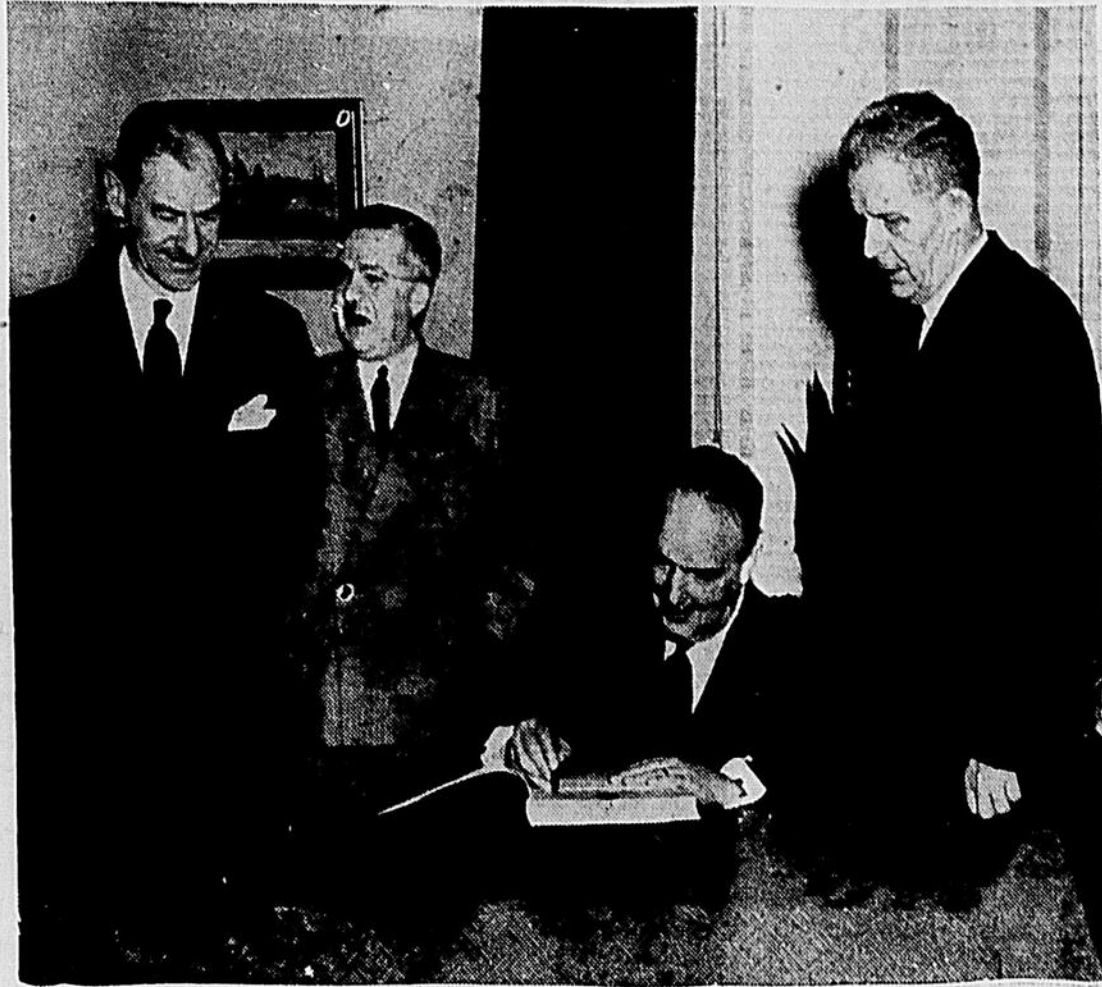

● Le nouveau service du Québec d'Air Canada a été marqué par des vols d'inauguration vers Québec et Montréal où des invités de chaque ville servie par Air Canada ont rencontré les représentants de la compagnie nationale d'aviation. C'est M. Gordon Wood, vice-président du trafic d'Air Canada qui a été l'hôte à Montréal. A Québec, ce fut M. Gordon McGregor, président d'Air Canada, que l'on voit ici au moment où il signe le livre d'Or de la Vieille Capitale. De g. à d.: M. Hubert Dansereau, gérant du trafic et des ventes d'Air Canada pour le district de Québec; l'hon. Antoine Rivard, ministre des Transports et des Communications pour la province de Québec; M. McGregor et S. H. le maire de Québec, M. Wilfrid Hamel. Le nouveau service a été inauguré le 1er novembre et les premiers rapports parvenus au centre d'analyse du trafic à Montréal révèlent que la demande dépasse les prévisions les plus optimistes. Plusieurs vols ont été opérés à 100% de places occupées.

les légèrement de muscade ou de cannelle. Cuisez dans le four à 400° environ 10 minutes, jusqu'à ce que les pains soient dorés et que la garniture rissole. Servez chaud avec du beurre accompagné d'une tasse de thé (dans votre plus belle tasse...)

Les petits pains au fromage et au bacon sont délicieux après la partie de football... Coupez en deux six tranches de bacon et faites-les cuire semi-frites. Egouttez la graisse sur du papier absorbant. Faites deux incisions verticales dans chacun des 6 petits pains et dans chaque ouverture, insérez un morceau de bacon et un morceau de fromage. Faites cuire au four chaud à 400°F. pendant 15 minutes ou jusqu'à ce que les pains soient dorés, le bacon croustillant et le fromage fondu. Ce sont des petits pains enrichis parce qu'ils sont faits de farine enrichie et surtout parce qu'ils contiennent du fromage et aliment de santé pour les jeunes et les adultes aussi.

La recette pour les petits pains "soleil" nous vient d'une amie... Elle mélange 3 c. à table de jus d'orange congelé, non dilué, avec 3 c. à table de sucre granulé, dans un moule à cossettes. Elle met ensuite 6 petits pains dans une lèchefrite peu profonde et verse le mélange d'orange sur le dessus des pains en les laissant couler sur les côtés. Elle les place dans le four à 400°F. environ 8 à 10 minutes jusqu'à ce que cette garniture rissole... Et voilà... Il y aura du soleil sur votre table et dans votre cœur aussi. Incomparables, servis avec un verre de lait froid.

Boulettes de pâte pour rehausser n'importe quel ragout. Elles sont faites comme ceci: Coupez les petits pains en deux et badigeonnez-les avec du beurre fondu. Placez le côté coupé sur votre ragout chaud, faites cuire à four chaud pendant environ 15 minutes ou jusqu'à ce que le ragout mijote et que les boulettes soient d'un beau doré.

Parlant d'ail nous rappelle qu'il y a encore mille et une façon de

présenter ces petits pains. Les petits pains aux fines herbes sont délicieux avec un repas à base de salade. Ils sont appréciés aussi en quartiers et bien chauds, avec les hors-d'œuvre. Pour les petits pains aux fines herbes, faites trois incisions profondes dans les côtés de chaque pain. Mélangez un quart de tasse de beurre fondu avec une c. à thé de fines herbes. Badigeonnez de ce mélange toutes les surfaces du pain. Placez au four chaud à 400°F. jusqu'à ce que dorés. Cet arôme unique atteindra vite les membres de votre famille qui se hâteront autour de la table pour déguster quelque chose de nouveau

en deux, sur le travers. Sur chaque moitié, déposez une cuillerée à table du mélange de fromage et cuisez tel qu'indiqué sur le paquet environ 8 à 10 minutes dans un four très chaud, 400°F.

Vous pouvez glacer des petits pains et vous en servir comme dessert avec des fruits. Vous n'avez qu'à préparer une glace de votre choix, plus claire qu'à l'habitude en ajoutant un peu plus de crème ou de lait et aromatiser à votre goût. Étendez cette glace sur vos pains après la cuisson pendant qu'ils sont encore chauds.

Avec ces petits pains semi-cuits, on peut aussi faire une couronne suédoise pour un déjeuner du dimanche. Mélangez ¾ tasse de sucre et une cuillerée à table de zeste d'orange râpé. Ouvrez ensuite deux paquets de petits pains et trempez chaque pain dans un quart de tasse de beurre fondu, ensuite dans le mélange de sucre et de zeste d'orange. Formez un anneau en plaçant les petits pains autour d'un moule à gâteau rond. Cuisez dans un four chaud à 400°F de 10 à 15 minutes jusqu'à ce que bien doré. Glacez avec votre meilleure glace à gâteau aromatisée peut-être de jus et de zeste d'orange. Ou encore, garnissez d'une glace de fromage à la crème. Faites amollir un paquet de 4 onces de fromage à la crème, ajoutez ¾ tasse de sucre en poudre, une cuill. à table de jus d'orange et un peu d'essence de vanille. Glacez l'anneau encore chaud et saupoudrez de noix de coco... Un quart de tasse lui donnera une garniture de dentelle.

Les petits pains à la cannelle arrivent enfin. N'ayez crainte, nous ne pouvons les oublier. Badigeonnez le dessus des petits pains contenus dans un paquet, saupoudrez-les d'un mélange de sucre et de cannelle (une demi-tasse de sucre granulé et une cuillerée à thé de cannelle). Faites-les dorer et voilà. Bonjour...

Que le poêle soit pour fous un avantage

Le poêle familial a bien ses avantages. La mère de famille y fait sa cuisson, la chaleur qu'il s'en dégage réchauffe la maison et on se sert aussi de cette chaleur pour faire sécher le linge mouillé. Mais il ne faut pas oublier, dit la Ligue de Sécurité de la province de Québec, que lorsque le poêle chauffe, il y a du feu dans la maison et qu'il faut à tout instant que ce feu soit contrôlé. Un poêle trop chaud peut devenir dangereux; il en est ainsi d'un poêle duquel se dégagent des gaz délétères, ce qui peut arriver si l'or chauffe au charbon. Le feu peut également se propager au linge séché trop près du poêle. Ne négligez aucune précaution pour empêcher les incendies à la maison, dit la Ligue de Sécurité.

MECANICIEN EN HERBE



Un jeune Eskimau du nom de Oogoolook et qui demeure dans l'île de Bafin, dans le grand nord canadien, était l'un des voyageurs à bord du Super Continental du Canadien National, lors de l'inauguration du nouveau service de ce rapide entre Montréal, Toronto et Vancouver. Dans la vignette ci-haut, le mécanicien Harry Beach donne au jeune Oogoolook sa première leçon de conduite d'une puissante locomotive diesel. Photo Canadien National

"Il n'y a rien comme une bonne soupe pour débiter un copieux repas!"



Mme Robert Vaillancourt, l'épouse du propriétaire du "Château du Lac", s'y connaît en fait de bonne cuisine: c'est elle qui a l'entière surveillance des repas servis à cet hôtel situé sur les bords du Lac Memphremagog, dans les Cantons de l'Est. On la voit ici en compagnie de Mlle Mary Royce, l'une des serveuses.

"Nos invités apprécient toujours un repas qui débute par une bonne soupe chaude. Au Château du Lac, nous avons toujours de la soupe au menu... même lorsque les convives sont plus nombreux que nous nous y attendions. Car alors, nous servons de la soupe Campbell's. C'est vraiment la meilleure!"

Quoi de plus appétissant qu'une grande assiette de bonne soupe chaude! Surtout s'il s'agit de la soupe aux tomates Campbell's. Dès la première cuillerée, on appréciera la fine saveur des tomates Campbell's, charnues et bien mûres, du beurre de table bien frais et de l'assaisonnement. Pourquoi ne pas déguster aujourd'hui même la succulente soupe aux tomates Campbell's? Il suffit d'y ajouter un égal quantième d'eau et de faire chauffer. Si l'on préfère la crème aux tomates, on ajoute du lait au lieu de l'eau.



LA SOUPE AUX TOMATES
Campbell's

Notre coin Mesdames

Même si nous n'avons pas encore réussi à augmenter les heures d'une journée, la vie moderne nous permet toutefois de consacrer plus de temps à nos loisirs. Et c'est ainsi que nous avons une mode nouvelle de vêtements d'intérieur ou de détente pour les moments passés au foyer.

Les fabricants canadiens de vêtements d'intérieur préparent en ce moment, dans une variété de tissus aux tons gais, leur plus extraordinaire assortiment de l'année, en prévision de la saison des Fêtes. Pour votre liste d'été, vous aurez le choix de vêtements confortables et commodes ou de deux-pièces des plus élégantes. Une quantité de tissus faits de brillant file d'Acétate y sont offerts sous forme de velours, satins, taffetas et piques. Les motifs comprennent des tartans, rayures et quadrillés, des textures de fantaisie en relief ou jacquards. La gamme des couleurs s'étend des tons riches de rouge aux ors et verts étincelants et teintes délicates de pastel, en rose ou en bleu. Quels que soient votre préférence personnelle ou le choix que vous désirez offrir à une amie, vous trouverez des modèles élégants qui conviennent à votre goût ou à celui des autres.

Des ensembles remarquables pour regarder la TV ou pour accueillir les amis, sont composés de deux pièces comprenant des corsages en taffetas piques, ornés de broderies et complétés de pantalons en satin. Le satin d'acétate convient parfaitement aux manteaux d'intérieur car il est lavable et ne requiert que peu de repassage. Ce même tissu est également employé dans des négligés pleine longueur, et plusieurs sont piqués. Dans les modèles plus habillés, les taffetas froissant bat la marche. Un exemple: ce chic manteau de déjeuner de couleur noire à ceinture de maille dorée. D'autres manteaux ont des lignes droites, à la mode orientale, avec fentes sur les côtés et larges ceinturons et ceintures. L'influence chinoise se fait çà et là sentir dans toute la collection des Fêtes des vêtements de détente.

maritimes sont passés par Montréal en fin de semaine dernière, sur le voilier du Canadien National, et route pour la Foire d'Hiver de Toronto. Ce cheptel est constitué de principaux gagnants de prix à la Foire des Maritimes. L'expédition Holstein, Shorthorn, Guernsey, et comprend huit wagons d'animaux.

'Vieux à 40, 50, 60?'
— Pas Du Tout, Monsieur

Outrez votre Age! Des milliers sont pleins de vigueur à 70. "Remontez-voilà" avec Ostrea Contient tonique contre faiblesse, épuisement causés seulement par le manque de fer dans le système, et que plusieurs hommes et femmes appellent "vieillesse". Format d'introduction. Obéissez! Pour vous fortifier et rejuvenir, essayez aujourd'hui les Tablettes toniques Ostrea. Toutes pharmacies.

GROS et DETAIL

Revenes de 53 tours de magie, en France, avec photos. Nouveau! 50c chacun

Parfum "Chever"... Jolie boîte de couleurs avec gros rat qui en sort. Nouveau! 75c chacun.

Catalogue français complet de trucs et marces ainsi qu'articles de cuir et matériel d'artisanat envoyés sur demande.

Commandes: C.O.D. acceptées. NOUVEAUTES IMPORTÉES ENR.

Importateur Manufacturier: Casler Postal 121, Station B, Montréal 2

Cheptel transporté à la Foire de Toronto

Montréal. — Neuf wagons d'animaux de prix, venant des provinces

L'ASSURANCE - CHOMAGE OU LE PLACEMENT

Q.— Après une année entière d'emploi régulier et de contributions, une personne a-t-elle droit aux prestations, si elle tombe malade au cours de sa période de chômage, ainsi que me l'ont laissé entendre des gens bien renseignés, ou perd-elle son droit aux prestations?

R.— On ne verse des prestations durant la maladie que si le réclamant touchait des prestations quand la maladie l'a frappé. Si une personne perd son emploi ou est forcée de quitter ce dernier, pour cause de maladie, ou encore si la maladie survient avant que les prestations ne soient payables, le réclamant ne peut toucher de prestations avant qu'il n'ait recouvré la santé et soit disponible.

UN DESSERT COLORIÉ ET DÉLICIEUX

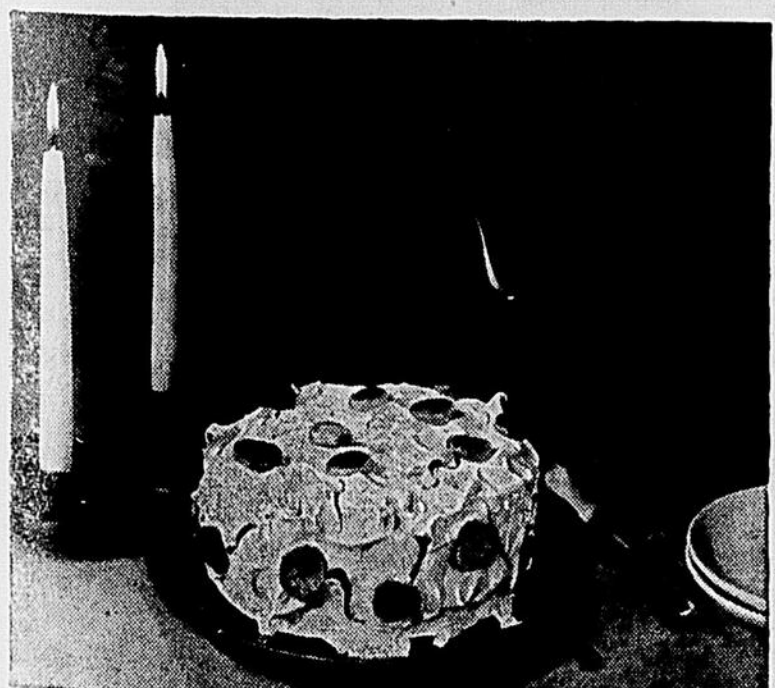

Recette de Louise Ogilvie, table dressée par Eaton.

C'est toujours agréable de recevoir à dîner, mais voici une façon de rendre l'occasion encore plus gaie — grâce à ce Gâteau-Ballon très colorié. Et quelle saveur délicieuse, aussi!

Gâteau-Ballon
Vider le contenu d'un paquet de mélange à gâteau à l'orange dans un bol à mélanger; battre à la fourchette. Mesurer 1 tasse d'eau (8 onces). Verser ½ tasse d'eau (4 onces) et battre durant 2 minutes (en grattant fréquemment le fond et les bords du bol). Ajouter en brassant la moitié du reste de l'eau (2 onces) et battre encore durant 1 minute. Ajouter le reste de l'eau (2 onces) et battre 1 minute encore. Verser la pâte dans deux moules à gâteau de 8 pouces dont le fond est recouvert d'un papier ciré et dont les côtés seulement sont légèrement graissés. Cuire au four pré-réchauffé (350° F.) durant 25 à 30 minutes. Laisser tiédir 5 à 10 minutes sur la grille avant de démouler. Garnir le gâteau de glaçage de sept minutes.

Garniture de Sept Minutes
2 blancs d'œufs
1½ tasse de sucre granulé
Une pointe de sel
¼ c. à thé de crème de tartre
½ tasse d'eau
½ c. à thé d'extrait de vanille
½ c. à thé d'extrait d'amande

Combiner blancs d'œufs, sucre, sel, crème de tartre et l'eau dans un bain-marie dont l'eau est bouillante. Battre avec malaxeur ou batteur durant environ sept minutes ou jusqu'à bonne consistance pour étendre. Enlever du feu. Ajouter les extraits. Garnir le gâteau de glaçage, puis le décorer de "gum drops" tranchées, le côté tranché tourné vers le haut. Peindre ensuite les cordes de ballons avec un cure-dent trempé dans un colorant végétal.

Buvez aux repas l'eau préparée avec

LITHINES
du Dr. GUSTIN

- Pétillante
- Alcaline
- Digestive

BOISSON DÉLICIEUSE — Recommandée pour la préparation d'une eau de régime, pour les personnes atteintes de rhumatismes, d'affections du foie — des reins — de l'estomac et de l'intestin. — Un sachet par bouteille d'un litre d'eau froide — bien boucher. — Pouvant être bu dans le courant de la journée.

Les Lithines de Dr. Gustin

IMPORTÉES DE FRANCE
REFUSEZ
TOUTES IMITATIONS

CHASSIS-DOUBLES A VENDRE

Six châssis-doubles, en deux parties, mesurant chacune 33' x 33', avec une grande vitre au bas, et trois vitres dans le haut. Crochets pour installation. Pourraient aussi être utilisés pour véranda ou chalets. S'adresser à

369 EST NOTRE-DAME
Victoriaville

MELCHERS
distillateurs de produits de grande qualité.
Généviers, Dry Gins et véritables Rye Whiskies.

de KUYPER
BLENDÉ
GIN
HOCKEY
CE SOIR
ANNO
1695
La vraie saveur de Hollande
DISTILLÉ AU CANADA

Dans la Ligue Nationale

Le meilleur club de la saison est celui des Rangers. Les Rangers de New-York ont été le moins bon club de la Ligue Nationale de hockey à la dixième période, la saison dernière. Ils ont cependant connu un regain de vie cette saison sous la telle inspirée de Phil Watson qui est devenu le meilleur club de la ligue dans la dernière période.

Après les premières 41 parties de la saison, les Rangers avaient gagné 13 joutes et avaient compté 17 fois dans la dernière période. Les Canadiens de Montréal avaient avec 16 buts, mais ils avaient atteint ce nombre qu'après 15 parties, comparativement 13 pour les Rangers.

Les New-Yorkais étaient également en tête avec les Canadiens sur le nombre de buts, mais ils avaient une meilleure moyenne puisqu'ils avaient joué deux parties de moins. Avec leur total de 16 buts, total égal à celui des Canadiens, il s'agissait d'une grande amélioration pour les Rangers, puisque l'an dernier, à la même date, ils étaient en avant-dernière place pour le nombre de buts.

Quatre des six clubs de la L.N.H. ont compté plus de buts dans la troisième période que dans toute autre. Outre les Rangers et les Canadiens, il y avait le Boston et le Chicago. Les Red Wings de Détroit ont obtenu leur meilleur rendement en buts dans la dernière période tandis que les Maple Leafs de Toronto ont compté le plus de buts dans la dernière et dans la troisième période, soit huit dans chacune.

Quant aux Bruins de Boston, ils ont compté six de leurs 22 buts en 12 parties dans la première période, sept dans la deuxième et neuf dans la troisième.

De leurs 32 buts en 14 parties, les Red Wings de Détroit ont compté huit fois dans la première période, 16 dans la deuxième et 12 dans la troisième. Les Black Hawks de Chicago, eux, ont compté 33 fois en 14 parties, dont dans la première période, 10 dans la deuxième et 12 dans la troisième.

Les clubs Montréal et New-York, avec 40 buts chacun, ont gagné leur nombre à mesure que la partie continuait. Le club

de Montréal a enregistré 12 fois dans la première, autant dans la deuxième, et 16 dans la troisième. Par les Rangers il y avait 11 buts dans la première, 12 dans la deuxième et 17 dans la troisième.

Les statistiques des clubs à l'étranger

Le club de New-York a fait mieux que tout autre à l'étranger après 13 parties dans la L.N.H., soit avec quatre victoires et une partie nulle pour un total de neuf points sur une possibilité de 16. Les Canadiens de Montréal, eux, ont joué pour une moyenne de 500 dans six parties à l'étranger avec une victoire et quatre défaites nuls, soit six points sur 12.

Les Maple Leafs de Toronto et les Red Wings de Détroit ont le plus mal fait à l'étranger. Après sept parties en dehors de leur glace, les Leafs n'avaient obtenu qu'un point grâce à une joute nulle. Les Red Wings avaient gagné une fois et annulé une fois pour trois points sur un total possible de six.

Volume sur le Civisme

La XXXIIe Semaine sociale du Canada, qui vient d'avoir lieu à Cornwall, était consacrée, comme on le sait, au civisme. De remarquables travaux y furent présentés. Ils exposèrent la nature de cette vertu sociale trop ignorée de nos jours, sa nécessité dans le régime démocratique où nous vivons, et les meilleurs moyens de la pratiquer. Tous les textes de cette Semaine: la Lettre du Souverain Pontife, les allocutions de S. Em. le Cardinal Léger, de S. Exc. le Délégué apostolique, de S. Exc. Mgr Brodeur, de l'hon. Lionel Chevrier, la déclaration d'ouverture du R. P. Archambault, S.J., les conférences de S. Exc. Mgr Caza, du sénateur Gouin, du maire Drapeau, et les huit cours professés par des hommes de haute compétence, paraîtront bientôt dans le volume de la Semaine. Ce sera un des plus importants encore publiés. Il se vendra comme les autres: \$2.00; \$2.15 franco, au Secrétariat des Semaines sociales, 25 rue Jarry ouest, Montréal.

LES DIX COMMANDEMENTS DU CHASSEUR

1—Manipuler une arme à feu comme si elle était chargée.

La stricte observance de cette règle est sans doute la meilleure assurance contre son fusil comme s'il était chargé.

On se prémunit ainsi contre un départ provoqué par le cahotement de l'auto où la pression accidentelle de la gachette, soit en route, soit en descendant l'arme de l'auto. Cette précaution prévient aussi un départ causé par une chute, un déclenchement accidentel ou sa manipulation par des enfants.

2—Toujours s'assurer que rien n'obstrue le canon ni le mécanisme du fusil.

Ne jamais laisser la bouche du canon toucher le sol. Une parcelle de boue ou de neige peut causer une explosion du canon. Dans le doute, inspecter le canon à partir de la culasse, même s'il faut démonter l'arme.

3—Toujours porter son fusil de façon à maîtriser la direction de la bouche.

Souvent les fusils partent lorsque le chasseur trébuche ou tombe. Garder le fusil verrouillé jusqu'au moment de tirer est une bonne habitude à contracter.

4—Identifier la cible de façon positive avant de presser la détente.

Dans le bois, s'abstenir de tirer simplement parce que quelque chose remue: s'assurer que la cible est du gibier, et non un animal domestique ou un compagnon.

5—Ne jamais pointer un fusil à moins de viser un objectif déterminé.

Celui qui viole ce commandement se réserve des ennuis. Le chasseur prudent ne le choisira jamais comme compagnon de chasse.

6—Ne jamais laisser à portée une arme chargée.

On est toujours responsable de son arme, même si on ne l'a pas en mains. Celui qui laisse traîner une arme chargée est responsable, tout comme celui qui la porte sans savoir qu'elle l'est.

7—Ne jamais grimper dans un arbre ou franchir une clôture avec un fusil chargé.

Pour traverser une clôture, passer d'abord le fusil; le coucher verrouillé sur le sol; sauter la clôture et le ramasser. S'assurer qu'il ne pointe ni sur soi ni sur ses compagnons. Eviter d'appuyer un fusil contre une clôture ou un arbre ou de le saisir par le canon.

8—Ne jamais tirer sur une surface plane et dure ni à la surface de l'eau.

Roches et arbres font dévier les coups, de même que la surface de l'eau. Comme les balles d'une

carabine ont une plus longue portée que les plombs d'un fusil, il faut exercer encore plus d'attention avec la carabine.

10—Toujours être sobre quand on manie une arme à feu.

Un fusil, comme une automobile, ne doit être manié que par une personne en pleine possession de toutes ses facultés. Le tireur prudent ne prend un verre qu'à la fin de la journée de chasse et ne retourne pas à la chasse après avoir bu.

(Ovale C-I-L)

Bourses d'études musicales du Conservatoire Royal

Plus de \$30,000. en bourses d'études furent distribués cette année, aux élèves méritants du Conservatoire Royal de Musique de Toronto. Les élèves de la province de Québec qui ont reçu ces prix spéciaux sont: Janet Horton de Beaconsfield West, bourse d'études Ada Wagstaff Harris (piano); Ruth Potvin de Thetford-Mines, bourse d'école de Musique du Conservatoire (piano). Les bourses d'études pour le chant ont été attribuées à Léonard Bilodeau de Québec et Marcelle Couture de Charny. Dans la classe de l'opéra, des bourses furent décernées à Léonard Bilodeau et Wilson Patterson de Gaspé.

Le Canadien National et le "football"

Montréal — En prévision des épreuves de la Coupe Grey, qui pour la première fois, se dérouleront bientôt à Vancouver, le Canadien National est déjà en mesure de fournir des renseignements aux enthousiastes du football qui désirent se rendre à la Côte du Pacifique. Quelque soit le résultat des éliminatoires, il est entendu qu'au moins un train spécial quittera la Gare Centrale. Advenant que les Alouettes remportent le championnat de l'Est, il sera relativement facile d'en organiser un second qui partira une heure ou deux après le "Super Continental" et fera le même temps. Il est fort probable qu'il faille en faire autant de Toronto. Chose certaine, des voitures additionnelles seront ajoutées à la plupart des trains qui partiront des villes principales le long du parcours en direction du Pacifique. Afin d'obvier à la pénurie de logement à Vancouver durant la période des épreuves, le Canadien National mettra à la disposition de ses voyageurs une centaine de wagons-lits à proximité de la gare. De plus, il convertira le "Prince George", l'un de ses bateaux de croisière, en hôtellerie d'occasion.

Communiqué de la Société du Bon Parler Français

Fondation de nouvelles filiales scolaires et adultes dans la Province. Création d'un service populaire du cours de diction et de bon parler dans les collèges et couvents en dehors de Montréal. Magnifique et réconfortant succès du 20ème Gala de la Poésie canadienne et de la langue française (10,000 spectateurs enthousiastes au Forum, cette année) et de la 33e croisade annuelle de propagande linguistique et patriotique du B.P.F. au Lac Mégantic, à Shawinigan, St-Hyacinthe, Drummondville, Sorel, Windsor, Chicoutimi, Jonquière, St-Joseph d'Alma, etc....

Affiliation de l'Association de l'Enseignement du français en Ontario à la S.B.P.F. avec ses professeurs, ses 17 unités pédagogiques, ses 2,500 classes primaires et secondaires et ses 75,000 élèves de langue française des écoles primaires et secondaires bilingues de l'Ontario.

Participation de la S.B.P.F. aux fêtes du bi-centenaire de la Déportation des Acadiens. Remise de décorations à plusieurs personnalités au cours de l'année, dont Son Honneur le maire de Montréal, M. Jean Drapeau et l'Honorable Sénateur Calixte F. Savoie, qui furent élevés à la dignité d'Officier de l'Ordre académique "Honneur et Mérite" de la S.B.P.F. Emission concours "Nos Collèges au Micro" doté de \$500.00 de prix en argent et d'un magnifique trophée.

Bourse de \$600.00 offerte aux élèves et aux professeurs des écoles primaires et supérieures de Montréal.

etc... etc... N'oubliez pas, s'il vous plaît, de remplir le questionnaire ci-joint et de nous l'envoyer avec votre don dans l'enveloppe retour. Billets de

L'ÉPREUVE A LA TUBERCULINE



Une petite goutte de liquide sous la peau démontrera si, oui ou non, cet enfant a été infecté par les germes qui causent la tuberculose. Sa réaction est-elle positive? On le radiographiera pour établir s'il en est résulté des dommages à ses poumons. Est-elle négative? On lui administrera le vaccin BCG.

banque, mandats ou chèques à l'ordre de la Société du Bon Parler Français sont acceptés. Un reçu officiel, déductible sur le revenu imposable vous sera envoyé ensuite ayant obtenu cette permission du Ministère du Revenu National à Ottawa, en date du 5 mai 1954 et en vertu de l'article 27(L)(A) de la Loi de l'Impôt sur le revenu.

Avec nos remerciements et dans cette attente, nous vous prions d'agréer, distingué(e) sociétaire d'honneur et cher(e) ami(e) du Bon Parler français, nos respectueuses salutations et l'assurance de nos sentiments dévoués.

Le prés. général, Paul Massé, C.R., pour la Société du Bon Parler français

Ne rendons pas inutiles ces sacrifices

Aujourd'hui, nous rappelle la Ligue de Sécurité de la province de Québec, nous rendons un pieux hommage à la mémoire des marins soldats et aviateurs qui sont morts au combat pour défendre leur patrie, pour défendre nos vies. Combien de nous, malheureusement avons rendu leurs sacrifices superflus par nos seules imprudences sur la route, dans les rues et au foyer parce que nous avons exposé à des accidents de toutes sortes nos vies qui ont été si chèrement défendues. Tout en rendant hommage à nos morts glorieux, pensons à épargner nos vies et celles des autres au volant de notre automobile.

LE MOIS DES MORTS

Novembre est le mois des morts. Ne les oublions pas: parents, amis, simples connaissances. Presque tous ont besoin de nos prières pour abréger leur séjour au purgatoire et jouir de la béatitude du ciel. Si le mois de novembre leur est spécialement consacré, cela ne nous exempte pas toutefois de prier pour eux en d'autres temps. Combien est-il préférable, par exemple, au décès d'un parent ou d'un ami d'offrir des messes plutôt que des fleurs. Les plus belles couronnes ne leur apporteront rien, tandis qu'une seule messe hâtera leur délivrance.

L'ÉTERNEL FEMININ

LES OEUFS DEVRAIENT TOUJOURS être conservés le gros bout en haut. Dans cette position, la cellule d'air demeure au gros bout de l'oeuf. Si un oeuf est conservé le petit bout en haut, l'air finit par circuler dans l'oeuf pour disloquer le jaune qui souvent se brisera alors que l'oeuf est ouvert.

POUR ETENDRE DE LA PÂTE à tarte d'une façon propre, vous pouvez vous servir d'un sac en plastique incolore. La farine saupoudrée et les petits morceaux de pâte demeurent à l'intérieur au lieu de s'éparpiller partout. Pour laver le sac, vous le tournez à l'envers, l'étendez dans l'évier et vous le brossez légèrement avec une bourse savonneuse. Si votre sac est muni d'une fermeture-éclair, ce sera encore mieux.

NE PRENEZ PAS DE RISQUES INUTILES en cuisant des aliments qui font une mousse en cuisson, tels que le spaghetti, le macaroni, les crevettes, le homard, etc. Une seule seconde suffit pour que ces aliments passent par-dessus la casserole. Demeurez près du poêle jusqu'à ce que l'aliment arrive au point d'ébullition; alors, vous pouvez réduire le feu immédiatement.

IL EST INDISPENSABLE de se servir de laine d'acier ou de plastique pour nettoyer des casseroles de verre ou de porcelaine. POUR DIMINUER L'ÉCLAUSSEMENT d'un ragoût, d'une sauce chili ou autre mélange qui mijote, servez-vous d'une très grande poêle.

POUR NETTOYER les taches d'éclaboussure, gardez un paquet ou un rouleau de serviettes de papier près du poêle, et vous

serrez prête à essuyer les taches avant qu'elles aient le temps de durcir.

LES CHAUDRONS ET LES CASSEROLES sont beaucoup plus faciles à laver lorsqu'on les rince aussitôt après s'en être servi. Ensuite, en lavant la vaisselle, on n'a qu'à les frotter un peu et ça suffit.

PASSEZ L'ASPIRATEUR sur vos tapis au moins une fois par semaine pour empêcher la poussière de s'y enfoncer trop profondément. Passer l'aspirateur tous les jours ne fait pas de mal à un tapis, mais certaines ménagères préfèrent utiliser un balai pour le nettoyage quotidien.

ENLEVEZ TOUTES TACHES immédiatement sur les tapis en utilisant un bon dissolvant ou de l'eau et du savon. Pour empêcher la formation de cercles, commencez à nettoyer du tour de la tache vers le centre.

SI VOUS AIMEZ VOS CHAMPIGNONS cuits brun doré, ne les nettoyez qu'avec une serviette de papier mouillée. Ils brunissent mieux s'ils ne sont pas trempés dans l'eau.

La disparition...

(suite de la 1ère page)

tal Royal Edward Laurentien, souligne que son sanatorium emploie plusieurs patients guéris comme secrétaires, aide-garde-malades, infirmiers ou préposés à l'entretien du sanatorium; malheureusement il est impossible de donner du travail au sanatorium à tous les anciens patients.

Le Dr Phelps conclut: "qu'un grand pas a été accompli pour assurer la guérison définitive des tuberculeux; cependant, il reste beaucoup à réaliser pour atteindre le but convoité par tous ceux qui s'occupent de la lutte antituberculeuse, c'est-à-dire la disparition complète de la tuberculose, non seulement dans la province de Québec et le Canada, mais dans tout l'univers".

Une partie de la ville...

(suite de la 1ère page)

rives de la rivière Nicolet, sert présentement de soutien à la cathédrale. Du fait qu'il s'arc-boute sur l'autre rive, le pont agit comme appui à la parcelle de terrain sur lequel repose la cathédrale. La direction du glissement dénote d'ailleurs assez l'orientation des couches géologiques.

Il existe toutefois un danger que le pont cède sous la pression. Le pilier ouest serait le principal point d'appui d'une immense surface. Des témoins croient avoir remarqué qu'il a bécoté d'environ un pied. S'il venait à céder, on croit qu'un autre gouffre, au moins aussi imposant que le premier, entraînerait l'église, les demeures avoisinantes et tout ce qui s'y trouve. On ne croit pas cependant que l'Hôpital du Christ-Roi soit promis au même sort... du moins dans un avenir rapproché.

A tout événement, on n'a pas jugé bon d'évacuer les lieux. Cette institution a subi quelques méfaits, comme toutes les maisons de la ville d'ailleurs. Le service de l'électricité a été interrompu pendant plusieurs heures. Les tuyaux d'amenée ont été brisés et l'approvisionnement d'eau a été interrompu pendant un certain temps. On a cependant pallié à la difficulté en amorçant des boyaux d'arrosage aux bornes-fontaines de la partie sud de la ville.

Affaissement Ce deuxième sinistre en moins de dix-huit mois, qui vient de frapper Nicolet, a justifié une fois de plus des craintes manifestées depuis plusieurs années. Les affaissements de terrains ont été nombreux dans la région au cours de quelques dernières décennies. Le petit séminaire, pour un, s'est enfoncé de huit pieds dans le sol depuis 60 ans.

Le grand séminaire, pour sa part, quoiqu'il ne soit aucunement menacé pour le moment, accuse déjà des lézardes sur ses cloisons.

A n'en pas douter, il s'agit encore là d'un phénomène d'affaissement. Partout dans la ville, où il se trouve des édifices quelque peu imposants et lourds, on remarque les mêmes signes. L'école normale, par exemple, semble s'enfoncer lentement par le centre. Et que dire de la cathédrale. Depuis plusieurs années, on remarque l'inclinaison des deux clochers, tandis que le chœur s'est affaissé de plusieurs pieds, il y a quelques années. On avait cru, dans le temps, pallier à cet inconvénient en y coulant plusieurs tonnes de ciment.

Il semblerait peu plausible, toutefois d'affirmer que cette infrastructure ait contribué à épargner le temple de la destruction en fin de semaine. Les géologues dont M. Olivier Desjardins, ingénieur-en-chef au ministère des Ressources hydrauliques, semblent d'avis que seul le pont retient encore ce secteur.

Mesures d'urgence

Quand les géologues et ingénieurs auront terminé de mesurer l'étendue souterraine des dégâts, les autorités de la ville et de la province, avisent aux mesures de précaution à prendre ainsi qu'aux travaux de consolidation du sol qu'il sera raisonnable d'entreprendre.

Pour le moment, on se contente de maintenir un cordon de policiers pour empêcher les curieux d'approcher de la zone dangereuse immédiate.

On y remarque des détachements de la Sûreté Provinciale, des Frontiersmen et de l'Ambulance Saint-Jean.

Dimanche soir, l'inspecteur Norbert Labbé, de la police provinciale a fait relever un contingent de policiers et il a donné des ordres pour la bonne garde dans la zone dangereuse et pour empêcher les rôdeurs de fouiller les lieux évacués.

Le cataclysme

Environ 36 heures avant la tragédie qui devait en une minute rayer de la surface de la terre une école et la moitié d'un évêché, les gens de la ville avaient ressenti une secousse sismique. Quelques-uns ont cru qu'il s'agissait du passage de lourds camions, dans la nuit.

... Et samedi vint. Toute la population d'une partie de la ville, a vécu une heure d'horreur. Une vision d'Apocalypse s'offrait à leur vue. Des témoins croyaient encore à une hallucination et avant même que la panique ne s'emparât des gens, l'Académie et l'Evêché n'étaient plus.

Un bruit d'effondrement, accompagné d'un immense nuage de poussière fut le signal d'alarme et du sauve-qui-peut. Trois personnes ont été englouties. Deux ont été retrouvées morte et une est disparue. Une quatrième a été blessée. Tel est le bilan miraculeux de cette tragédie sans précédent.

L'amas de débris qui creusait son abîme a provoqué une immense vague sur la rive opposée de la rivière.

L'évacuation

Dès l'instant d'après, les maisons et édifices d'alentour, qui avaient été épargnés, ont été désertés. Chacun cherchait un abri chez un parent, chez un ami, dans la campagne environnante, et même chez des connaissances éloignées. On a toutefois, remarqué des exodes massifs parmi le personnel religieux de l'endroit. Les couvents, écoles et collèges ont été évacués et les élèves ont réintégré le domicile de leurs parents.

Encore dimanche, on remarquait ces citoyens abandonnant leurs demeures et cherchant refuge dans des endroits plus sûrs. Les sinistres encombraient les rues, transportant leur garde-robe sur leurs bras; des femmes traversaient la place emportant leurs bambins.

Pour toute pitance, plusieurs se sont contentés de repas de fortune composés de café et de sandwiches fournis par les unités de secours.

No Man's Land

Toute la section immédiate du sinistre a été déclarée zone prohibée. Seuls, les secouristes, policiers et journalistes ont été admis près du gouffre. Quatre de ces derniers, cependant, ont failli être victimes de leur témérité. Ils ont eu à peine le temps de reculer avant qu'une tranche de terrain s'écroule dans la crevasse.

Quelques autres personnes ont subi des blessures au cours des fouilles. Elles ont fait des chutes dans le précipice, et elles ont reçu les premiers soins à l'unité mobile Molson's.

Danger imminent

En plus de la seconde moitié de

Venez voir
LA PREMIERE
MACHINE A COUDRE
A COMMANDE PAR
BOUTONS AUTOMATIQUES
DU MONDE
NECCHI
NECCHI
NECCHI

NECCHI
NOUVEAU!
Fait la couture quotidienne par elle-même!
NOUVEAU!
Fait un nombre illimité de broderies automatiques.
Simplement touchez le bouton... elle fait les boutonnières complètes! Aucune autre machine domestique au monde n'est aussi automatique pour faire ceci!
Simplement touchez le bouton... elle fait des monogrammes cillés!
Simplement touchez le bouton... elle reprise et rapicé pour vous!
Simplement touchez le bouton... elle fait un nombre illimité de broderies!
Les morceaux sont toujours disponibles et le service est assuré en tout temps.
MODELES NECCHI \$109.00
À PARTIR DE
Pour une démonstration gratuite à domicile
NECCHI
Sewing Machines (Canada) Ltd,
3445 Avenue du Parc, Montréal.

MARCEL GELINAS
38-A, Notre-Dame
Nicolet

l'évêché et de la cathédrale, une demeure se trouve présentement au bord du précipice. La moitié de cette maison s'est déjà écroulée dans l'affaissement du terrain. Il s'agit de la résidence du Dr Jean Lessard ainsi que de M.M. Georges Biron et Pierre Smith.

S'il devait se produire un autre éboulement à la partie sud du gouffre il est à craindre que la bâtisse de la Banque Canadienne Nationale soit engloutie. Il va sans dire que cette maison ainsi que toutes celles des alentours a été évacuée.

Château Nicolet
Brochu et Gibault. Prop.
24 chambres. Eau chaude et froide. Cuisine Canadienne. Salle de réception. Repas complets.
84, rue Panet Tél. 112
NICOLET

C. P. 144 Tél. 236
Dr Richard Poirier
Chirurgien-dentiste
27, rue Notre-Dame
NICOLET

Tél. 201
J.-N. Courchesne
confection pour hommes
18, rue Notre-Dame
NICOLET

Avec les compliments de
Alphonse Martin
GERANT
de American Optical Co. Canada Limited
NICOLET, P. Q.

Notre Boisé

Récupérez les dégâts du vent



A quelque chose malheur est bon

En récupérant les arbres abattus par la tempête et les arbres débilés vous y gagnerez en argent comptant et vous redonnerez la vitalité à votre boisé. En même temps vous réduisez le danger des insectes et des maladies. Un boisé propre est un boisé en santé.