

L'info de la Lièvre

M R C D ' A N T O I N E - L A B E L L E



Mercredi 6 juillet 2022 • Vol. 13, No. 28 • 15 011 exemplaires • InfodelaLievre.ca

« UN JOYEUX PROBLÈME »

Les parcs régionaux connaissent un succès monstre

PAGES 3 et 4

Groupe Performance

Toujours là
pour vous !

Thai express

2580, CHEMIN DE LA LIÈVRE SUD | T : 819 623-1136

Réservez
le vôtre!

Théo
Scooter

819 623-9445
501, boul. des Ruisseaux, Mont-Laurier

VENEZ ESSAYER VOTRE VÉHICULE
DE RÊVE LORS DE L'EXPERIENCE
CAN-AM 2022.

7 juillet

CONSTANTINEAU

can-am

Vendirect.ca
agence immobilière

Pour votre projet immobilier...
exigez un vrai maître
en gestion de projet (M.G.P.)

Eric Robinette
Courtier immobilier
résidentiel et commercial M.G.P., B.A.A.

ericrobinette@vendirect.ca 819 436-0718
*bilingual service

Puits artésiens
GLF

196, rue Godard, Mont-Laurier
819.623.2700
S.F. 1-866.623.4999
Cell. : 819..440.7824

Le meilleur rapport
qualité-prix!

puitsglf.com

JLP

Espace JLP

Réfrigération

819 623-1841 | URGENCE 819 440-5369 | www.espacejlpbelanger.com

RE/MAX
MONT-LAURIER
Agence immobilière

FRANK CRÉPEAU crepeaufrank@gmail.com
COURTIER IMMOBILIER
Résidentiel et commercial agréé D.A.
819-440-9646

Photo gracieuseté Parc régional Montagne du Diable - Zoom-Multimédia

PRENEZ LA ROUTE DES VACANCES avec la gamme de VUS Hyundai !



Nos délais de commande pour certains modèles à partir de

4 MOIS SEULEMENT.

Obtenez la couleur et les équipements de votre choix!

Venez faire l'essai dès **MAINTENANT!**

Performe  **HYUNDAI**
MONT-LAURIER

performehyundai.com

1453, BOUL. A. PAQUETTE MONT-LAURIER | 819 623-4844



Les parcs régionaux font le plein de visiteurs

SIMON DOMINÉ

sdomine@inmedias.ca

À quelque chose malheur est bon? La COVID-19 a fourni en 2021 d'impressionnantes cohortes de visiteurs aux trois parcs régionaux des Hautes-Laurentides. Leur popularité a atteint des niveaux stratosphériques et l'année 2022 ne devrait pas décevoir.

Avant que sonne la cloche des vacances estivales, les parcs régionaux du Poisson Blanc, Montagne du Diable et Kiamika ont chacun déposé leur rapport annuel 2021. Qu'il soit mesuré par les revenus générés ou par le niveau d'achalandage, leur succès crève les yeux.

Dernier né dans les Hautes-Laurentides, le parc régional Kiamika, situé entre les municipalités de Chute-Saint-Philippe, Lac-Saguay et Rivière-Rouge, a vu ses revenus (avant taxes) passer de 419 392\$ en 2020 à 634 864\$ en 2021.

À Ferme-Neuve et Mont-Laurier, le parc régional Montagne du Diable comptait 18 959 visiteurs en 2020; en 2021, le chiffre a plus que doublé, pour passer à 42 083.

Enfin, au parc régional du Poisson Blanc à Notre-Dame-du-Laus, le taux d'occupation en haute saison a tout bonnement flirté avec le 100%.

« Ç'A ÉTÉ COMPLÈTEMENT FOU »

« C'est difficile de séparer l'effet de la pandémie de la croissance du parc, parce qu'on a commencé à plus se faire connaître en 2019 et 2020-2021 ont été deux années de pandémie », observe la directrice générale du parc régional Kiamika, Marie-Claude Provost.

Même son de cloche au parc régional Montagne du Diable, avec la directrice générale en poste depuis un peu moins d'un an, Isabelle Legault: « On a travaillé, ça n'a aucun bon sens. Mais, c'est un joyeux problème »!

« L'année 2021, il y a eu une explosion de popularité comme beaucoup de sites de plein air au Québec, on ne fait pas exception. »

– Jérémie Gravel, directeur général du parc régional du Poisson Blanc

Et qu'en dit Jérémie Gravel, à la tête du Poisson Blanc? « Nous, on avait déjà un taux d'achalandage très élevé, alors l'augmentation de la popularité s'est beaucoup matérialisée par des réservations en semaine, en basse saison. Ça nous a permis de remplir vraiment la grille de réservations. Le taux d'occupation en haute saison était pratiquement de 100%. 2021 a été une année record en termes d'achalandage et d'engouement pour les sites de camping, c'est indéniable. »

QUELLE TENDANCE POUR 2022?

Les parcs parviendront-ils à se maintenir à de tels sommets? Quand Mme Legault jette un œil sur le prix de l'essence et les vols vers l'Europe pleins à ras bord, elle touche du bois même si aucune diminution

d'achalandage n'a été observée dans les six premiers mois d'opération.

Ce qui change fondamentalement par rapport à 2021, c'est que les gens semblent moins pressés de réserver leur place.

Une perception partagée par M. Gravel: « Il y a comme un petit peu moins d'urgence. Je pense qu'avec la pandémie, il (...) y avait comme une urgence de sortir de la ville. Cette année, les réservations sont vraiment intéressantes, mais il y a moins ce sentiment d'urgence, ce qui fait que le taux de réservation en basse saison, en semaine, est moins élevé qu'en 2021. »



(Photo gracieuseté – Parc régional Kiamika - Mathieu Dupuis)

Si la COVID-19 a eu un indéniable effet sur la popularité des parcs, il ne faudrait pas oublier les efforts que ces derniers ont déployés pour attirer la visite. Depuis 2019 au Kiamika, la formule de réservation « premier arrivé, premier servi », c'est terminé. Cela incite davantage les clients de l'extérieur de la région à venir faire un tour.

viacapitale
PARTENAIRES
Agence Immobilière

MARC LAUZON
COURTIER IMMOBILIER

819.623.6800

1242, BOUL. A-PAQUETTE, MONT-LAURIER
WWW.VIACAPITALEVENDU.COM

Hugues Régimbald
A.V.C.
Conseiller en sécurité financière

Industrielle Alliance, Assurance et services financiers inc.*

hugues.regimbald@agc.ia.ca

* Cabinet de services financiers

IAFI
Groupe financier

ON S'INVESTIT, POUR VOUS.

À l'écoute de vos besoins

Agence Mont-Laurier
719, rue de la Madone
Mont-Laurier (Québec)

819 623-1947
poste 235

ia.ca

ENSEMBLE POUR L'ÉTÉ!

Boston Pizza

819 623-7900
bostonpizza.com

Commandes à emporter ou livraison seulement

Mélanie St-Jean d.d.
DENTUROLOGISTE

Notre récompense est votre sourire de satisfaction

Service complet de denturologie
Consultation gratuite

737, rue de la Madone
Mont-Laurier, Qc
J9L 1T3
819-623-2299
melaniestjean.com

Performance
MONT-LAURIER & MONT-TREMBLANT

www.performancelaurentides.ca
819 623-6331

Plus besoin d'attendre ton prochain camion.

Chez Performance, ON L'A EN STOCK !

LIVRAISON 819-623-4040



LIVRAISON 819-623-4040





Au parc régional du Poisson Blanc, l'hébergement est offert sur le site pour les employés, qui peuvent bénéficier d'horaires flexibles et profiter de tout ce que la nature a à offrir. (Photo gracieuseté – Parc régional du Poisson Blanc – Caleb Gingras)

Pénurie de main-d'œuvre

« Un effort de tous les instants » dans les parcs régionaux

SIMON DOMINÉ

sdomine@inmedias.ca

Les parcs régionaux des Hautes-Laurentides n'échappent pas au contexte de pénurie de main-d'œuvre. Jérémie Gravel, directeur général du parc régional du Poisson Blanc à Notre-Dame-du-Laus évoque « un effort de tous les instants ».

Au téléphone avec *L'info* le 1er juin dernier, Marie-Claude Provost, directrice générale du parc régional Kiamika, semblait à court d'options, avec encore deux postes clés à combler.

Elle a bien reçu des candidatures de la part de jeunes entre 14 et 16 ans, mais selon elle, le niveau de responsabilités est trop élevé pour des personnes de cet âge. « Avant, on avait des candidatures, des gens du cégep, des gens du secondaire, qui venaient pour l'été. Là, c'est zéro. Je ne comprends pas. »

Du côté du parc régional Montagne du Diable, le laps de temps entre le départ de Christian Parent, qui a dirigé le parc pendant de nombreuses années, et l'arrivée de la nouvelle directrice générale, Isabelle Legault, semble avoir créé des remous.

D'après Mme Legault, ce manque de stabilité à la direction générale a pu être

insécurisant pour plusieurs. « La dernière année, ç'a avait été beaucoup de mouvement de personnel », mentionne-t-elle.

Pour l'été 2022, Mme Legault affirme avoir pourvu tous les postes et pense que le parc régional qu'elle dirige demeure attractif, notamment depuis qu'il y a un manuel de l'employé et que les salaires ont été rehaussés.

« Au salaire minimum, oubliez ça, on ne recrute pas. On est loin, on a du kilométrage, il y a plein d'enjeux qui font que les jeunes ne viennent pas. Donc, c'est mieux, mais il y a beaucoup d'entreprises qui ont haussé les salaires. Mais on donne aussi tous les avantages de bénéficiaire du

parc gratuitement », commente-t-elle.

À Notre-Dame-du-Laus, tout semble fonctionner comme sur des roulettes, d'après le directeur général du parc régional du Poisson Blanc, Jérémie Gravel. Quand arrive le temps de faire les embauches, les candidatures sont au rendez-vous, même s'il a conscience qu'en termes de ressources humaines, il ne faut jamais s'asseoir sur ses lauriers.

« Ça va quand même bien, parce qu'on a beaucoup misé là-dessus ces dernières années, essayer d'être attractif pour les emplois », explique-t-il. 🚀

LE PLUS GRAND CENTRE D'OUTILS DE LA RÉGION

Sur la photo : Carelle Mercier (gagnante de son achat) valeur de 599,00\$, accompagnée des copropriétaires Jimmy Lévesque (gauche) et Olivier Métacon (droite).
Absent de la photo : Michel Constantineau (Transport Lacasse), (gagnant de la radio) valeur de 173,47\$, lors de la journée porte ouverte du 16 et 17 juin derniers.

Makita



1593, boul. A-Paquette, Mont-Laurier
819 499-6060 | www.quincaillerieindustrielle.com

JAD Immigration au Canada Pour vos besoins en immigration et recrutement international!

JAD Immigration au Canada est une compagnie familiale dédiée à l'immigration et à la mobilité internationale au Canada. Nous assistons les entreprises et ressortissants étrangers du monde entier dans toutes leurs démarches de recrutement international et d'immigration. N'hésitez pas à nous contacter pour toutes questions!

- Travailleur temporaire
- Étudiant étranger
- Résident permanent
- Visiteur
- Parrainage



819 278-5650
jadservicesimmigration@gmail.com

L'info de la Lièvre
MRC D'ANTOINE-LABELLE



467, rue Crémazie, Mont-Laurier Québec J9L 2M6
819 623-7374

www.infodelalievre.ca

Directeur administratif
Sylvain Lacasse
slacasse@inmedias.ca

Directrice développement
Chantal Roussel
croussel@inmedias.ca

Directrice finances/
ressources humaines
Katy Dufresne
kdufresne@inmedias.ca

Directeur des ventes
David Meilleur
dmeilleur@inmedias.ca

Administration
Sylvie Robitaille
srobitaille@inmedias.ca

Directeur de l'infographie
Marc Cadieux
mcaieux@inmedias.ca

Ingographistes
Julie Leclerc
Émilie Constantineau
Martine Cotton
Jessica Lacroix
Samantha Doiron
Tanya Laframboise

Directrice de l'information
Marilou Séguin
mseguin@inmedias.ca

Rédacteur en chef
Simon Dominé
sdomine@inmedias.ca

Journalistes
Kathleen Godmer
kgodmer@inmedias.ca
Maxime Ouellette-Legault
mouellette@inmedias.ca
Gilles C. Poirier
gcpoirier@inmedias.ca

Stratèges médias
Normand Cyr
Valérie Leduc
Rosalie Campeau

Directrice web et médias sociaux
Mélodie Rivest
mrivest@inmedias.ca

Gestion de communauté
Jacob Chartrand
jchartrand@inmedias.ca

TIRAGE : 15 011 EXEMPLAIRES

RÉSEAU SÉLECT

Membre
hebdomadaire
QUÉBEC



Financé par le
gouvernement du Canada

Propriété de
In Médias inc.

Imprimé par
Transcontinental Transmag

Distribué par PubliSac

Canada



LIVRAISON 819-623-4040





11 projets touristiques issus de la circonscription de Labelle vont se partager plus de 350 000\$. Entre autres le Parc Montagne du Diable (secteur Windigo). (Photo L'Info du Nord - Marilou Séguin)

Circonscription de Labelle

815 000\$ pour des projets touristiques des Laurentides

LAUREEN PEERS

lpeers@inmedias.ca

Afin d'appuyer des projets touristiques dans les Laurentides, une aide financière de près de 815 000\$ a été apportée à 30 projets de la région, dont 11 situés dans la circonscription de Labelle.

Effectivement, ce soutien économique est issu du volet 3 de l'Entente de partenariat régional en tourisme (EPRT) 2020-2022 ainsi que de Tourisme Laurentides. Il est destiné aux projets collectifs qui doivent contribuer à renouveler ou bonifier l'offre touristique, mais également être respectueux

du développement durable.

PROJETS RETENUS POUR LABELLE

Parmi les 11 projets pour la circonscription de Labelle, qui obtient la plus grosse part du montant avec une aide financière accordée à hauteur de 351 908\$, on retrouve notamment:

- Le réaménagement d'une section de chalet à l'auberge Rabaska;
- La mise en place d'un nouveau système de réservation au centre d'activités Tremblant;
- L'installation de trois prêts à camper au pôle du Windigo au Parc Régional Montagne du Diable;

- L'expansion et la diversification des activités écotouristiques et d'aventure à la pourvoirie Mekoos.

Ces projets ont chacun obtenu une aide de 31 132\$, tout comme *Productions Événements Plus* pour le soutien à la tenue de l'édition 2021 du Demi-marathon Mont-Tremblant et du soutien à la tenue de l'édition 2021 du Festival Stradivaria pour le Carrefour Bois-Chantant.

LAURENTIDES

L'allocation de 814 530\$ va donc être partagée dans plusieurs circonscriptions de la région des Laurentides. « Je suis très heureuse que votre gouvernement soutienne les entrepreneurs touristiques de notre

région, qui mettent en oeuvre des projets dont les retombées bénéficient à l'ensemble de notre communauté. Je salue également l'engagement des membres de l'équipe de Tourisme Laurentides, qui facilite la mise en oeuvre sur notre territoire de l'Entente de partenariat régional en tourisme. Les Laurentides sont réputées pour leur beauté, leur accueil et la qualité de leurs attraits, et nous devons travailler tous ensemble afin qu'elle demeure une destination de premier plan », a annoncé Nadine Girault, ministre des Relations internationales et de la Francophonie et ministre responsable de la région des Laurentides. 🗣️

ROYAL LEPAGE
BUREAU DE MONT-LAURIER
Agence immobilière
VALLÉE DE L'OUTAOUAIS

Claude Biron
Courtier Immobilier

Ma priorité ? Vos besoins !
Vous êtes important, vous méritez la différence !

819 440-5500

claudebiron@royallepage.ca www.biron-immobilier.com



VITRERIE FERME-NEUVE inc.
Licence RBQ : 8214-2530-31

- Commercial & Résidentiel • Fenestration
- Douche en verre trempé
- Service

Fenplast

267, 8^e Avenue, Ferme-Neuve • 819 587-3173
www.vitrieriefirme-neuve.com

Ce n'est pas parce que tu ne m'aimes pas du tout que tu peux me jeter n'importe où !

METTEZ-MOI AU BAC BRUN.

RIDL : 819 623-7382 ou info@ridl.ca



Centre de denturologie Poupart

Service complet de denturologie
Consultation gratuite
Prothèse sur implants

819 623-4173

Une équipe à votre écoute

Urgence réparation 1 heure • Consultation gratuite
Le professionnel à votre service!



Julien Bory d.d.



Jacky Chen d.d.



Christine Poupart d.d.



Yves Poupart d.d.

439, boul. A-Paquette, Mont-Laurier

Performance
MONT-LAURIER & MONT-TREMBLANT

www.performancelaurentides.ca
819 623-6331

Plus besoin d'attendre ton prochain camion.

Chez Performance, ON L'A EN STOCK !



Patrimoine, vitalisation du territoire, agriculture...

La MRC d'Antoine-Labelle dresse le bilan de ses réalisations 2021

(Photo Pixabay)

SALLE DE RÉDACTION

redaction@inmedias.ca

La MRC d'Antoine-Labelle a récemment déposé son rapport annuel 2021. De la préservation du patrimoine au développement de l'Internet haute vitesse, en passant par la promotion de l'agriculture à l'école, les dossiers sont nombreux et variés.

Parmi toutes les réalisations 2021, quelques projets se démarquent d'après la MRC. Il y a d'abord la création du *Programme d'aide financière à la restauration patrimoniale*, afin d'aider les propriétaires privés possédant un immeuble patrimonial à le restaurer et le préserver.

Ensuite, la MRC a reçu 6 123 960\$ sur quatre ans (2020-2024) du ministère des Affaires municipales et de l'Habitation (MAMH) dans le cadre du volet « Soutien à la vitalisation et à la coopération intermunicipale » du *Fonds régions et ruralité* (FRR). Objectif? Que la MRC, les municipalités et les organismes gouvernementaux rament ensemble pour vitaliser le territoire des Hautes-Laurentides. Comment? Avec des projets dans les secteurs économique, social, touristique, mais aussi culturel. Un premier appel de projets a donc été lancé en ce sens par la MRC.

C'est d'ailleurs dans le cadre du FRR que la MRC a octroyé à la firme BESIDE un contrat de services-conseils au niveau du secteur aventure-nature.

Par ailleurs, l'année 2021 a été l'occasion pour la MRC de réaliser le projet « Développe ta culture à l'école », grâce à une aide financière de 11 445\$ du ministère de l'Agriculture, des Pêcheries et de l'Alimentation du Québec (MAPAQ). Il s'agit d'un projet pilote de jardinage éducatif en milieu scolaire.

La MRC a également octroyé un contrat à l'entreprise Simo Management afin de s'assurer du bon état de 314 bornes-fontaines des Hautes-Laurentides et de standardiser certaines pratiques à l'échelle du territoire.

Côté logement, la MRC a obtenu le réajustement de l'aide financière disponible dans le cadre du programme *RénoRégion* de la Société d'Habitation du Québec (SHQ) afin d'aider près de 125 ménages de la région. La bonification de 1,5 M\$ a permis de prioriser les dossiers les plus urgents dans les Hautes-Laurentides.

Enfin, la MRC a pu compter sur une aide supplémentaire de 11,7 M\$ de la part des gouvernements du Québec et du Canada afin d'accélérer la construction du réseau de fibres optiques dans le cadre du projet de déploiement de l'Internet haute vitesse « Brancher Antoine-Labelle ». 

Parmi les dossiers pilotés par la MRC d'Antoine-Labelle en 2021 figure celui du déploiement de l'Internet haute vitesse à la grandeur du territoire des Hautes-Laurentides.

6- mercredi 6 juillet 2022 • L'Info de la Lièvre MRC D'ANTOINE-LABELLE

>L05298-62



ADMISSION 2D

Générale	11\$
Étudiant (carte obligatoire)	9,50\$
Enfant 12 ans et -	8\$
Sénior	7,50\$
Forfait famille	32\$

cinemalaurier.ca

Suivez-nous 

À l'affiche du 8 au 12 juillet 2022



THOR : AMOUR ET TONNERRE

VENDREDI : 19H00, 21H30
SAMEDI : 13H15, 15H45, 19H00, 21H30
DIMANCHE : 13H15, 15H45, 19H00
LUNDI : 19H15
MARDI : 19H15

 numérique 2D

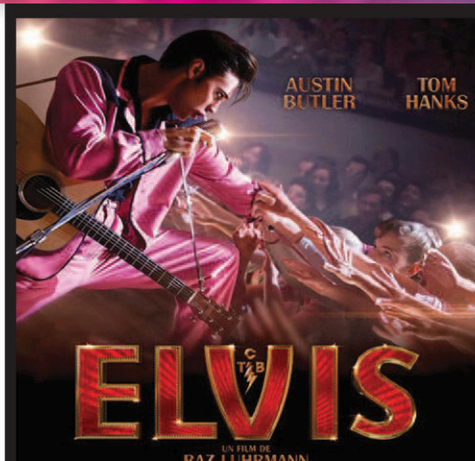

ELVIS

VENDREDI : 19H30
SAMEDI : 12H45, 16H00, 19H30
DIMANCHE : 12H45, 16H00, 19H30
LUNDI : 18H45
MARDI : 18H45

 numérique 2D



LES MINIONS 2 : IL ÉTAIT UNE FOIS GRU

VENDREDI : 18H45, 21H00
SAMEDI : 13H00, 15H30, 18H45, 21H00
DIMANCHE : 13H00, 15H30, 18H45
LUNDI : 19H00
MARDI : 19H00

 numérique 2D



LIVRAISON 819-623-4040





Chronique de BÉRARD

Frédéric Bérard
Avocat, Docteur en droit et Politologue

Enfer Guantánamo

Plus de 10 ans à m'obséder de l'affaire Omar Khadr, près de cinq à compléter l'écriture d'un bouquin là-dessus, maintenant complété, ou presque. Manque intro et conclusion, et basta.

En filigrane de toute l'histoire, Guantánamo. Ce lugubre centre de détention, créé à la hâte après le 11 septembre 2001, dans l'idée d'y enfermer - voire torturer - tout protagoniste présumé.

Plusieurs diront, légitimement: oui, mais il s'agit de terroristes! Normal qu'on leur fasse la vie dure, non?

Bien entendu. Mais dans le cadre de la règle de droit, et non de l'arbitraire pur. Et c'est justement ici que le bât blesse.

Parce dès la mise sur pied du centre, Washington adopte ce qu'elle intitule les « Mémos de la torture ». En gros: si les geôliers n'attaquent pas directement les organes vitaux des détenus, et ne causent donc pas la mort, il ne peut s'agir, nous dit le Pentagone, de « torture au sens du droit international ». Du bonbon à psychopathes.

Idem, bien entendu, pour la détention préventive, sans procès ni accusation, dans le flou le plus absolu. Comment se défendre en l'absence de preuve

nous étant communiquée? Comment s'innocenter sans processus indépendant et impartial?

En bref, oui, faisons la vie dure aux terroristes. Mais de la bonne façon. Celle qui respecte l'État de droit. De la preuve? Good. Alors qu'on accuse et condamne. Aucune preuve? Tant pis. Qu'on libère et s'excuse.

Pour tout dire, je ne m'attendais pas de réussir à rentrer à Guantánamo, ce lieu opaque similaire, en métaphore, à l'étoile de la mort, dans Star Wars. Une longue préparation de près de trois mois, des documents de sécurité et autres formulaires à remplir, le contact avec les bonnes ficelles. Reste, et on m'avait averti, que tout pouvait foirer à la dernière seconde. Même rendu à la base Andrews, en banlieue de Washington, où je devais prendre un charter militaire.

C'est ainsi que sur place, les yeux s'écarquillent. D'abord, parce que l'on n'en croit pas notre chance, inouïe. Ensuite, parce l'étoile de la mort ne ressemble en rien, de l'intérieur, à... l'étoile de la mort. Plutôt un décor cubain classique, chaleur aidante. Hypocrisie et dissonance cognitive, par contre, sont les deux mots qui nous affligent rapidement.

Parce que si l'endroit regorge de distractions à l'intention des militaires - Subway, stade de baseball et allée de bowling - n'en demeure pas moins que l'invité sait les horreurs se déroulant à quelques kilomètres, sinon mètres, de lui. Une visite impromptue au Camp X Ray, après quelques jours d'attente pour une autorisation spéciale, convaincant aisément: des barbelés et cabanes en bois maintenant pourries dans un champ de vaches. Voilà principalement où ont eu lieu le modus operandi de la torture permise par les mémos discutés, contravention flagrante au droit international.

Mieux, quelques discussions glanées ici et là avec les principaux intervenants nous confirment ceci: personne ne croit, sérieusement, à la justice des commissions militaires. Et pour cause. Depuis l'ouverture du camp, 780 détenus auront eu la chance d'y séjourner. Du lot, seulement 41 y seront éventuellement,

i.e. après plusieurs années, accusés. Dit autrement, 95% des détenus y seront martyrisés, sans preuve suffisante pour une accusation. Des 41 accusations, d'ailleurs, deux condamnations à ce jour, dont une renversée par un tribunal de droit commun américain. Une seule condamnation, donc, sur... 780. Preuves, vous dites?

Parlez-en d'ailleurs aux cinq accusés du 11 septembre, qui attendent encore, aujourd'hui, une date de procès.

Réprimer et punir le terrorisme? Avec plaisir. Temps plein. Mais non en le substituant par une autre forme - de terrorisme - celui assaillant, subrepticement, les fondations les plus vitales de la justice et l'État de droit. 🚫



Les Ent. C.Sigouin
GOUTIÈRES SANS JOINTS
LAC-DES-ÉCORCES
REVÊTEMENT EXTÉRIEUR

33 ANS D'EXPÉRIENCE

Nettoyage int. et ext. de vos gouttières et descentes.
Pliage d'aluminium à domicile.
Pose de rampes en aluminium.
Pose de protège-feuilles.

Tel: 819-585-2576 Cell: 819-440-9876



FESTIVAL STRADIVARIA
Alexandre Da Costa

DU 1^{ER} AU 31 JUILLET 2022
DE BEETHOVEN À BOULAY

Alexandre Da Costa et les musiciens de l'OSDL
STRADIVARIUS,
JE ME SOUVIENS

Oka
Église d'OKA

GRATUIT POUR TOUS

10 JUIL. 2022
19:30



Alexandre Da Costa, l'Orchestre Symphonique de Longueuil, Brigitte Boisjoli, Claude Gauthier et Daniel Lemire
STRADIVARIUS SYMPHONIQUE AU CINÉMA

Terrebonne
Île des Moulins

GRATUIT POUR TOUS

13 JUIL. 2022
20:00



Josu Okiñena et Olivier Brault
DE LA NOUVELLE-FRANCE AU PAYS BASQUE

Nominique
Église de Nominique

GRATUIT POUR TOUS & « ACCÈS VIP »

15 JUIL. 2022
19:30



Alexandre Da Costa, l'Orchestre Symphonique de Longueuil et Jean-Philippe Sylvestre
STRADIVARIUS À VIENNE

Mont-Tremblant
Église Saint-Jovite, centre-ville de Mont-Tremblant

GRATUIT POUR TOUS & « ACCÈS VIP »

21 JUIL. 2022
19:30





**INSCRIPTION DÈS MAINTENANT
POUR UN RETOUR SUR
LA GLACE CET AUTOMNE!**

VILLEMONTLAURIER.QC.CA

Inscription par le biais de la plateforme Amilia



PATINAGE ARTISTIQUE

Période d'inscription jusqu'au 31 août en ligne seulement

	Tarifs résidents	Tarifs non-résidents
MINI-GLACE	195 \$	255 \$
PATINAGE PLUS ET PATINAGE SYNCHRONISÉ	233 \$	331 \$
JUNIOR	312 \$	489 \$
INTERMÉDIAIRE - SENIOR	329 \$	523 \$



HOCKEY MINEUR

CATÉGORIES ATOME À MIDGET :

Période d'inscription jusqu'au 6 août en ligne seulement

CATÉGORIES PRÉ-NOVICE ET NOVICE :

Période d'inscription jusqu'au 31 octobre en ligne seulement

	Tarifs résidents	Tarifs non-résidents
Catégorie pré-novice	284 \$	378 \$
Catégories novice à junior	365 \$	540 \$

NOUVEAUTÉ : L'Association offre la gratuité aux nouvelles inscriptions!



Pour plus d'informations, contactez le Service des loisirs, de la culture et des parcs au 819 623-1221, poste 730 ou par courriel au eramsay@villemontlaurier.qc.ca



LIVRAISON 819-623-4040



« Le bal c'est quelque chose d'important pour les élèves. Pour certains élèves, il s'agit d'un objectif accrocheur », souligne Jean-François Pelletier.

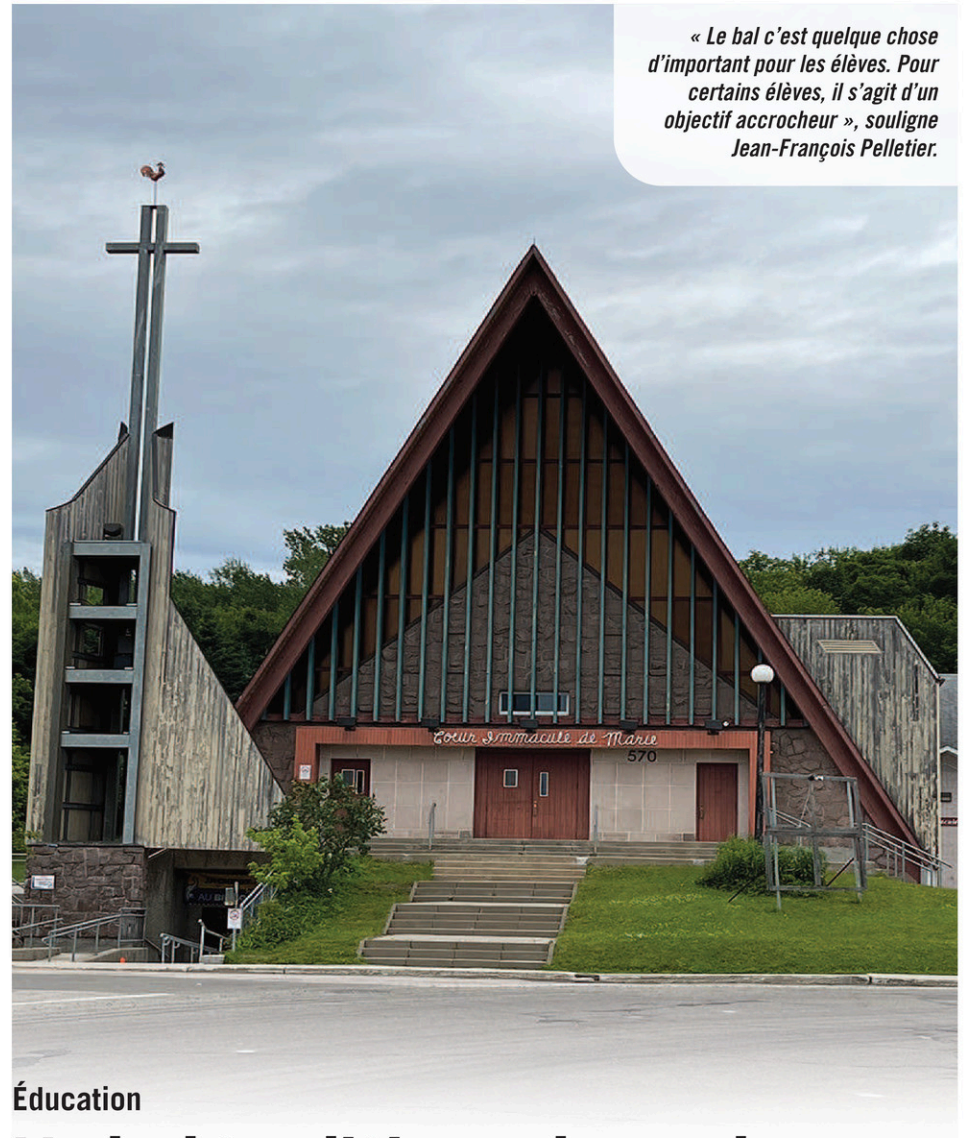

Éducation

Un bal traditionnel pour les finissants de la polyvalente Saint-Joseph

**MAXIM OUELLETTE-LEGAULT
JOURNALISTE DE L'INITIATIVE
DE JOURNALISME LOCAL**
mouellette@inmedias.ca

Cette année, le bal des finissants a eu lieu à la salle du cœur immaculé de Marie pour la première fois. Ce sont 215 étudiants qui ont terminé leurs études à la polyvalente Saint-Joseph cette année et qui ont eu droit à un bal traditionnel, comme c'était le cas avant la pandémie.

Selon Jean-François Pelletier, directeur de la polyvalente Saint-Joseph, c'est 215 personnes de secondaire 5, adaptation scolaire, Formation à métier spécialisé (FMS), Certificat de formation en entreprise et récupération (CEFR) et pré-DEP qui ont célébré leur fin d'études au bal le 23 juin dernier. C'est 290 personnes qui étaient présentes lors du souper du bal, soit des finissants et leurs accompagnateurs.

Les bals traditionnels remontent à avant la pandémie. À cause de cela, les étudiants du comité du bal n'avaient pas de modèle pour mettre sur pied un bal : « D'habitude, des élèves de secondaire 4 assistent au bal et se font une idée pour l'organiser eux-mêmes

l'année d'après. Cette année, nous les avons davantage guidés », explique Jean-François Pelletier.

L'année dernière, le bal se produisait à la polyvalente Saint-Joseph, soit par groupe classe. Les élèves étaient regroupés dans leur local, qui leur avait été attribué pour toute l'année, afin de célébrer leur propre bal en petit groupe. Chaque classe était ainsi décorée pour l'évènement : « Nous avons fait venir une compagnie de Montréal qui avait installé des systèmes de son partout dans les classes. Il y avait donc la même musique dans toutes les classes. Chaque groupe vivait son bal dans son local », explique Jean-François Pelletier.

Jean-François Pelletier souligne aussi le soulagement des élèves de pouvoir participer à un bal traditionnel, comparativement aux deux années dernières : « On sent une bonne fébrilité dans l'air ». Le mercredi 22 juin avait lieu le lancer du mortier. Cet évènement a été célébré dans le gymnase de la polyvalente, puisque la météo n'était pas clémente : « Le lancer du mortier a été très apprécié des élèves », souligne Jean-François Pelletier. Les élèves ont aussi paradé dans l'école et les professeurs ont fait une haie d'honneur pour les élèves. 🎉



Une rare photo de la base de missiles nucléaire de La Macaza prise à l'époque de la Guerre froide. Et non, il n'y a plus aucun missile à cet endroit. Pour en savoir plus, pourquoi ne pas visiter en juillet, le centre d'exposition de la gare de Rivière-Rouge et la Maison de la culture de La Macaza? (Photo gracieuseté - Benoit Thibeault)

Deux expositions importantes dans la Rouge

La base de missiles de La Macaza fermait il y a 50 ans

RONALD MC GREGOR

rmcgregor@inmedias.ca

La base militaire de La Macaza aura fait travailler et vivre sur le terrain même, des gens d'un peu partout, dès les premiers jours de 1962, il y a 60 ans. 10 ans plus tard, le Canada la ferme. 50 ans après, deux importantes expositions nous rappellent l'importance de ce point névralgique des forces armées canadiennes. C'est une décennie de la Guerre froide, racontée en textes et en images par Benoit Thibeault, chercheur. Tout ça à Rivière-Rouge et La Macaza dès la mi-juillet.

Vous connaissez quelqu'un qui sait tenir une conversation au sujet de la fameuse base militaire de La Macaza? Pas grand monde, dites-vous? Dans la région, on peut compter sur le chercheur Benoit Thibeault pour nous orienter sur ce sujet qui revient souvent sur la table.

« La fermeture de la base de missiles Bomarc de La Macaza a suscité beaucoup d'inquiétudes en 1972, embraye M. Thibeault. L'Opération Réveil Région de L'Annonciation (ORRA) s'est alors impliquée activement pour trouver des solutions afin de garantir un avenir aux infrastructures militaires, mais aussi et surtout pour conserver un maximum d'emplois dans la région. On estime à des millions de dollars les retombées économiques de la base dans la

région. En plus des nombreux licenciements dans l'industrie forestière régionale, cette fermeture frappe brutalement l'économie régionale. Pertes d'emplois, logements locatifs vacants, chiffres d'affaires en chute drastique, l'économie est affectée gravement et il faut agir maintenant vigoureusement pour amortir le choc et rétablir la prospérité en péril. »

ET APRÈS LA FERMETURE?

Que propose alors le gouvernement fédéral pour ralentir cette fermeture?

« Une solution sera enfin retenue et le gouvernement fédéral annonça l'ouverture du Collège-Manitou, un centre d'éducation pour toutes les cultures autochtones du Canada. Le projet ne sera que de courte durée, car le collège ferma subitement ses portes trois ans plus tard en 1976 pour diverses raisons qui ne sont pas toutes dévoilées. On en parle encore. Le fédéral trouvera une autre solution avec l'aménagement d'un pénitencier fédéral sur les infrastructures de la base. Il est en fonction depuis 1978 et procure environ 240 emplois et d'importantes retombées économiques et foncières. »

Ça n'entre pas dans la tête: pourquoi avoir choisi La Macaza pour y installer des missiles nucléaires?

« La période de 1962 à 1972 a marqué l'histoire de La Macaza, mais aussi de tout le comté et du pays tout entier. Cette Guerre

froide a suscité des craintes angoissantes d'un affrontement avec l'URSS qui aurait pu mener le monde entier à une catastrophe nucléaire. La Macaza hébergeait vingt-huit missiles Bomarc CIM-10B armés d'une ogive W40 d'une très grande puissance de 7 à 10 kilotonnes capable d'intercepter des bombardiers de l'URSS qui auraient survolé notre territoire en passant par le passage le plus court pour attaquer les centres industriels et critiques de l'Amérique du Nord », explicite Benoit Thibeault.

ET ENCORE?

« Pour bien comprendre pourquoi des missiles nucléaires sont installés à La Macaza, on doit faire un voyage dans le contexte géopolitique de l'époque. Je le démontre en évoquant des relations extrêmement tendues entre le Canada et les États-Unis pour défendre militairement l'Amérique du Nord. Ce qu'on doit retenir de cette décennie d'armes nucléaires américaines en sol macazien est que le monde a eu vraiment peur qu'un scénario apocalyptique nucléaire se réalise. Avec l'agression de l'Ukraine en cours, on voit que l'histoire a tendance à se répéter et que les grandes puissances veulent se redéfinir au fil du temps pour maintenir et augmenter leurs zones d'influence, ce qui s'est toujours fait dans l'histoire de l'humanité. Mais en 1945, l'équilibre mondial est remis radicalement en question par l'utilisation de la bombe atomique sur le Japon. Les Russes ont aussitôt développé leur bombe atomique et dès 1946 les trois grands (États-Unis,

Royaume-Uni et URSS) étaient dotés de l'arme atomique, dite arme de dissuasion. La Guerre froide, prévisible à l'époque, éclate sans surprise dès 1945 et fera peser sur la planète une menace nucléaire qui perdure encore plus que jamais de nos jours. »

EXPOSER LA RÉALITÉ

Pour commémorer cette période de notre histoire, une exposition de plus de 60 panneaux d'information et de photos sera présentée à la mi-juillet au centre d'expo de la Gare de Rivière-Rouge. Benoit Thibeault viendra à quelques occasions répondre à des questions des visiteurs. Les détails de l'exposition et de la présence du chercheur à la gare seront connus sous peu.

Les visiteurs sont invités à se rendre à la Maison de la culture de La Macaza pour voir l'exposition principale qui comporte de nombreux objets et photos de l'époque. Ils pourront, entre autres, consulter un recensement des nombreux travailleurs civils et militaires utilisés sur la base et pourront ajouter des noms de leurs connaissances pour compléter la compilation. L'horaire pour la Maison de la culture se décline du jeudi au dimanche, de 13h à 17h. Benoit Thibeault participera à trois médiations culturelles à La Maison de la culture. La première a eu lieu le 17 juin, mais il reste les dates du 6 et 28 août à 13h30. Pour information, joindre le 819 278-5364 ou consulter la façade Facebook. 📞

Programmation estivale 2022

Espace Théâtre.com

819 623 1222



LES FRÈRES À CH'VAL
VENDREDI 8 JUILLET - 20 H

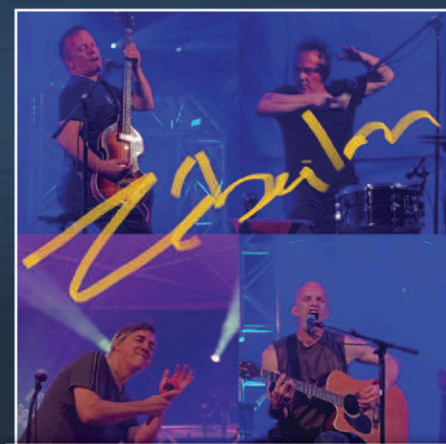

ZÉBULON - LES ZIGS ACOUSTIQUES
VENDREDI 15 JUILLET - 20 H



LIVRAISON 819-623-4040





MUNICIPALITÉ
FERME-NEUVE

vous informe...



STATION DE LAVAGE – FERME-NEUVE

DERRIÈRE LA CASERNE D'INCENDIE

Dans le but de protéger ses lacs et ses cours d'eau, la municipalité de Ferme-Neuve met gratuitement à la disposition des plaisanciers une station de lavage pour les embarcations située derrière la caserne d'incendie.

STATION DE LAVAGE – LAC-SAINT-PAUL

384 RUE PRINCIPALE, PRÈS DE LA DESCENTE À BATEAU.

Malgré les circonstances exceptionnelles que nous vivons, la municipalité du Lac-Saint-Paul continue de mettre à la disposition de la population une descente à bateau publique sécuritaire avec surveillance, munie d'une station de lavage. Exceptionnellement, cet été, aucun paiement ne sera exigé aux plaisanciers pour mettre à l'eau l'embarcation. Notez bien que le lavage des embarcations demeure obligatoire et se poursuivra dans des formules adaptées à la réalité de la COVID-19.

LES 5 ÉTAPES À RESPECTER POUR LES POSTES DE LAVAGE

1. Inspecter l'embarcation, la remorque et l'équipement;
2. Retirer la boue, les plantes aquatiques, les débris visibles et les jeter à la poubelle;
3. Vider l'eau du vivier, de la glacière, de la cale, etc. ;
4. Laver l'embarcation;
5. Répéter avant chaque mise à l'eau.

RAPPEL DU RÈGLEMENT NO.90 RELATIF À L'UTILISATION EXTÉRIEURE DE L'EAU

Considérant les quantités restreintes d'eau disponible, plus particulièrement pendant la saison estivale, l'utilisation de l'eau en provenance de l'aqueduc municipal, aux fins d'arrosage de pelouses, jardins, fleurs, arbres, arbustes et autres végétaux est défendue durant la période du 1er mai au 30 septembre de chaque année, à l'exception des périodes suivantes :

Entre 4 et 6 heures pour les systèmes automatiques d'irrigation programmables, et entre 19 et 22 heures pour l'arrosage manuel, et ce, les jours suivants :

- A. Pour les occupants d'habitations dont le numéro civique est un nombre pair : les dimanches, mercredis et vendredis ;
- B. Pour les occupants d'habitations dont le numéro civique est un nombre impair : les mardis, jeudis et samedis.

L'arrosage manuel des plates-bandes avec le boyau d'arrosage est autorisé suivant le même horaire.

Le lavage des entrées d'auto et des espaces de stationnement à l'aide de l'eau de l'aqueduc municipal est prohibé.

Le remplissage des piscines est permis tous les jours entre 20 et 23 heures.

NOUVELLE PELOUSE

Malgré les dispositions mentionnées ci-haut, un contribuable qui installe une nouvelle pelouse peut, sur obtention d'un certificat d'autorisation, sans frais du Service des permis de la Municipalité, procéder à l'arrosage sans limites d'heures, pendant une durée de quinze (15) jours consécutifs après le début des travaux d'ensemencement ou de pose de tourbe. Toutefois, l'arrosage permis par le présent article devra être limité à la superficie de terrain couverte par la nouvelle pelouse. Le permis doit être affiché à un endroit visible de la rue.



PRÉINSCRIPTION CURLING 2022-2023

Et si on ramenait le Curling à Ferme-Neuve !

La municipalité veut connaître les futurs joueurs de Curling !

Rendez-vous sur le www.municipalite.ferme-neuve.qc.ca pour votre préinscription, ou téléphonez au 819 587-3400 poste 6400



Son ouvrage *Le pays rêvé* du curé Labelle salué par la SHGHL

Richard Lagrange touche le prix Francine-Ouellette

RONALD MC GREGOR
rmcgregor@inmedias.ca

La Société d'histoire et de généalogie des Hautes-Laurentides (SHGHL) remettait récemment le prix Francine-Ouellette à l'historien et auteur Richard Lagrange. Bien connu dans la région, c'est l'occasion franche pour saluer son dernier ouvrage, *Le pays rêvé du curé Labelle*, publié l'an dernier aux Presses de l'Université Laval. La pandémie oblige, le prix fut remis virtuellement.

L'Info a rejoint Richard Lagrange chez lui, heureux de son prix reçu lors de l'assemblée générale de la SHGHL.

« Pour moi, c'est toujours agréable de recevoir un prix qui reconnaît toutes les années de recherche consacrées à la rédaction d'un livre d'histoire et que celui-ci est bien accueilli. C'est un travail de longue durée dans les archives et un long processus d'écriture et de ciselage. Non seulement ce livre fait connaître la fondation de la région des Hautes-Laurentides, mais aussi un personnage charismatique et visionnaire qu'était le curé Labelle, sans oublier les colons entrepreneurs et les missionnaires. D'ailleurs, j'ai eu la belle surprise de recevoir un appel téléphonique de la romancière Francine Ouellette qui tenait à me dire de vive voix combien elle était heureuse que ce prix me soit décerné parce qu'elle avait beaucoup aimé ce livre

et particulièrement le contexte social des colons. »

« Rares sont les historiens qui écrivent sur les Hautes-Laurentides. Heureusement pour nous, M. Lagrange en fait partie. »

- Société d'histoire et de généalogie des Hautes-Laurentides

Évidemment, le prix s'agrémentait de fleurs de la SHGHL.

« En 2014, nous avons déjà récompensé M. Lagrange pour ses travaux en histoire. Nous aimerions cette année le récompenser encore une fois pour la publication du *Pays rêvé du curé Labelle*. Un livre d'histoire de qualité professionnelle, *Le Pays rêvé du curé Labelle* raconte le projet d'un prêtre-colonisateur visionnaire, souhaitant la survie du peuple canadien-français par la colonisation de « la Rouge à la Rouge ». « De notre rivière Rouge à la colonie métisse francophone de la Rivière-Rouge au Manitoba, Labelle rêvait ainsi de reconquérir les conquérants anglo-protestants et de construire un avenir pour les francophones au sein du Canada », explique Yohan Desmarais, directeur et historien à la SHGHL.

L'ENCRE DE L'HISTOIRE

Rappelons que Richard Lagrange a beaucoup écrit sur les Hautes-Laurentides depuis 1980, en plus d'enseigner l'histoire à Mont-Laurier. Parmi ses ouvrages, retenons *De la Chute-aux-*



L'historien Richard Lagrange est récipiendaire du prix Francine-Ouellette 2021 pour son ouvrage *Le pays rêvé du curé Labelle* l'an dernier. M. Lagrange donne une conférence gratuite sur le sujet le 24 juillet à l'église de Nominique dans le cadre de la Grande traite des gosseux, conteux et patenteux. (Photo L'Info du Nord - Ronald McGregor-Archives)

Iroquois à Labelle, Le Nord, mon père, voilà notre avenir... une histoire de L'Annonciation et du Canton-Marchand (« œuvre majeure dans le cursus des études historiques destiné à la vallée de la Rouge » - SHGHL) ainsi qu'en collectif, *La vallée de la Rouge*.

Richard Lagrange revient sur l'importance de son dernier ouvrage.

« Ce livre est l'aboutissement de plusieurs années de recherche en vue de faire entendre ma voix, mon point de vue sur la colonisation des Hautes-Laurentides qui visait la conquête du sol jusqu'au Manitoba dans l'ultime but d'assurer la survie culturelle des Canadiens français au sein de la Confédération canadienne. On avait perdu de vue ce projet

colossal. Jusqu'à ce jour, j'ai participé à des émissions de radio à Montréal, à Winnipeg et à Vancouver de Radio-Canada et de Radio VM afin de donner de longues entrevues sur le livre. On peut dire que l'histoire des Hautes-Laurentides au temps du curé Labelle a voyagé à travers le Canada. Et ce voyage continue. »

Soulignons en terminant que Les Gardiens du patrimoine archéologique des Hautes-Laurentides ont aussi mérité le prix Francine-Ouellette 2021 « pour l'ensemble de leur œuvre. Sans eux, l'état de la connaissance sur le passé archéologique et la préhistoire des Hautes-Laurentides serait significativement [sic] moins développé », apprend-on sur le site Web de la SHGHL. 🇨🇦

Apprendre le français pour s'intégrer

Les Centres d'éducation des adultes **Christ-Roi de Mont-Laurier** et **l'Impact de Rivière-Rouge** offrent le programme de **FRANCISATION** en collaboration avec le **ministère de l'Immigration, de la Francisation et de l'Intégration du Québec (MIFI)**.

Pour qui :

- Adultes âgés de 16 ans et plus non-francophones;
- Immigrants ou canadiens.

Objectifs :

- Développer des compétences en français;
- Favoriser l'intégration;
- Favoriser l'insertion sur le marché du travail.

Prochaine session de francisation
du MIFI à nos centres : **22 août 2022**

Message aux citoyens et organisations qui accueillent des personnes immigrantes d'Ukraine ou d'ailleurs dans le monde : **Contactez-nous pour connaître les services de francisation disponibles à nos centres.**



Information et inscription :



Centre Christ-Roi
Mont-Laurier 819 623-1266

Centre l'Impact
Rivière-Rouge 819 275-7880

Pour les deux centres, composez le poste 6703

www.centrechristroi.qc.ca

CONCOURS

CET AUTOMNE,
PARTEZ EN

Voyage!

Rempportez un
crédit-voyage de
1500\$



Comment participer :

Remplissez chez un marchand participant un coupon-réponse en indiquant vos coordonnées complètes. Déposez le coupon-réponse chez l'un des 12 marchands

participants de cette page avant 9h00 le 13 septembre 2022 et courez la chance de remporter un crédit-voyage de 1500\$. Le tirage aura lieu le mercredi 21 septembre à 10h à nos bureaux du 467, rue Crémazie Mont-Laurier. Les participants doivent être âgés d'au moins 18 ans.

Les employés du journal et leur famille immédiate ne peuvent participer à ce concours. Règlements complets disponibles sur notre page Facebook ou à nos bureaux du 467, rue Crémazie, Mont-Laurier. 1 coupon par jour par personne, par commerçant.

Les Îles de la Madeleine

Les Îles de la Madeleine sont un joyau Québécois que nous connaissons tous, mais y êtes-vous déjà passé ? Je vis actuellement cette belle découverte et je peux vous assurer que je savoure chaque moment.

Les Îles de la Madeleine, c'est loin, c'est vrai! Par contre, la route pour s'y rendre est belle et facile et les paysages sont magnifiques. La traversée se fait dans la bonne humeur et aussi avec facilité. L'équipe CTMA, du traversier

nous propose plusieurs services à bord. J'ai réservé ma place il y a 6 mois, alors n'attendez pas!

Les Îles de la Madeleine se composent de plusieurs petites îles, reliées entre elles par des bancs de sable. En une heure et 15 minutes, on peut traverser les îles d'un bout à l'autre en croisant plusieurs paysages différents; des plages, des forêts, des villages côtiers, des ports, des collines des falaises, des champs et toujours l'océan en fond

d'écran. Les Madelinots sont accueillants et fiers. Les pêcheurs que nous avons rencontré ont pris le temps de nous expliquer leur travail et de répondre à mes multiples questions.

Il est très important de réserver les « incontournables » pour y avoir accès. Nous ne sommes pas dans la haute saison et on entend plusieurs touristes déçus, puisqu'ils se font refuser l'entrée à certains restaurants prisés. Autrement, si vous ne voulez pas vous casser la

 Voyages des
LAURENTIDES
819-660-2991
939 Bd Albiny Paquette,
Mont-Laurier

tête, il existe plusieurs départs groupes qui vous prennent en charge dès Montréal avec une seule inquiétude qui est de bien composer votre valise ! Venez nous voir en agence, il nous fera un plaisir de vous faire voyager aux Îles de la Madeleine.

Josée Tougas

12- mercredi 6 juillet 2022 L'Info de la Lièvre MRC D'ANTOINE-LA B

SERVICE DE CLINIQUE VOYAGE SUR PLACE 

Camille Raby
Pharmacienne-proprétaire
affiliée à **Proxim**

105-99, 12^e Rue, Ferme-Neuve
819 819-3411

On est là pour vous.



SOINS DE SANTÉ DU NORD

742, rue de la Madone, Mont-Laurier
819 440-2024 (boîte vocale)
soinsdesantedunord@outlook.com

 **LUNETTERIE beland**



939, boulevard Albiny-Paquette
Mont-Laurier • 819 499-1880

Aquanord
Piscines Et Spas
Mont-Laurier

LE GROUPE Maître Piscinier

1054, boul. A-Paquette, Mont-Laurier
819 623-6722



QUINCAILLERIE BIGRAS
TIMBER MART



info@quincailleriebigras.ca
819 586-2603

58, Rte Ste-Anne-du-Lac,
Ste-Anne-du-Lac, Québec J0W 1V0

QUINCAILLERIE INDUSTRIELLE www.quincaillerieindustrielle.com

1593, boul. A-Paquette, Mont-Laurier
819 499-6060

GML
PRODUITS DE BÂTIMENT
www.gmlproduitsdebattiment.com

1593, boul. A-Paquette, Mont-Laurier
819 499-9090



1675, boul. Albiny-Paquette,
Mont-Laurier
819 623-2255

Heures d'ouverture
lundi au mercredi 8h à 18 h
jeudi et vendredi 8h à 20h
samedi 8 à 17h • dimanche 9h à 17h

UNSELECT 

Pièces d'auto
Léon Grenier

1260, boul. Albiny-Paquette, Mont-Laurier
819.623.3740
piecesdautoleongrenier.com

MDR
MOTO DES RUISSEUX

944, boul. des Ruisseaux
Mont-Laurier
819 623-6651 



castle
centres de rénovation

Matériaux H. Bondu Inc.

1020, rue Principale, Notre-Dame-de-Pontmain
819-597-2496

BMR
FERRONNERIE
Meilleur 2001

LE CENTRE DE LA RÉNOVATION

336, 12^e Avenue, Ferme-Neuve
819 587-3182



DISTRIBUTION SBC

1950, boul. A-Paquette
Mont-Laurier QC J9L 3G5
Tél. : 819 623-9050 | Tél. et fax : 819 623-5556
www.distributionsbc.com

Julie Colbert devient directrice générale de Centraide des Régions centre-ouest du Québec

Centraide des Régions centre-ouest du Québec (RCOQ) annonce la nomination de Julie Colbert au poste de directrice générale. Elle succède à Isabelle Dionne, qui a occupé cette fonction de 2017 à 2022 et qui a été l'une des grandes responsables de la fusion des bureaux régionaux de l'Abitibi-Témiscamingue et Nord-du-Québec, des Hautes-Laurentides, de Lanaudière, de la Mauricie, du Centre-du-Québec et du sud-Ouest du Québec, menant ainsi à la création de Centraide RCOQ. La nomination de Julie Colbert sera effective à compter du 18 mai. « Je joins une équipe et des partenaires dévoués, des bénévoles et des donateurs engagés et j'entends participer avec énergie et détermination au soutien des personnes les plus vulnérables de notre communauté afin que chacun ait la possibilité de réaliser son plein potentiel » a commenté Mme Colbert. « Ayant collaboré avec Julie Colbert à la fusion de nos organisations pour mettre sur pied Centraide RCOQ durant trois ans, c'est avec un grand enthousiasme que j'accueille son retour. Nos efforts communs s'inscriront dans la continuité et le développement de moyens pour produire des changements sociaux durables dans les Hautes-Laurentides » a ajouté Laure Voilquin, directrice régionale Centraide Hautes-Laurentides. 📷



(Photo gracieuseté - Centraide)

Centre intégré de santé et de services sociaux des Laurentides 2^e édition de la semaine de la reconnaissance

Du 13 au 20 juin 2022 s'est déroulé la 2^e édition de la semaine de la reconnaissance au Centre intégré de santé et de services sociaux des Laurentides (CISSSLAU). Cette semaine se veut une opportunité de plus pour souligner l'apport inestimable de chaque employé et sa contribution unique à la réalisation de la mission du CISSSLAU. « Si nous pouvons concrétiser notre vision d'assurer des soins de santé et de services sociaux accessibles et efficaces, qui s'adaptent aux besoins de la population des Laurentides, c'est grâce à nos 18 500 employés auxquels s'ajoutent plus de 1000 médecins et sages-femmes ainsi que quelque 430 bénévoles », a indiqué Rosemonde Landry, présidente-directrice générale du CISSSLAU. « Je suis à même de constater à quel point les membres de l'équipe du CISSSLAU s'investissent, peu importe le secteur dans lequel ils évoluent. Je tiens à leur réitérer ma reconnaissance et mon admiration pour leur travail et leur présence au quotidien. Je ne peux passer sous silence toute leur contribution de près ou de loin dans la gestion de la pandémie. Chaque geste de reconnaissance a un impact positif, qu'il soit petit ou grand. J'encourage donc aussi la population qui bénéficie du travail de tous les membres de l'équipe du CISSSLAU à joindre le mouvement de reconnaissance et à se joindre à ma voix pour les remercier » de souligner Mme Landry. 📷



(Photo gracieuseté - CISSSLAU)

Comment bien protéger sa première maison?



Votre rêve se réalise enfin! Vous allez bientôt obtenir les clés de votre première maison. Mais avez-vous pensé à tout pour éviter les mauvaises surprises avant votre déménagement? Notre guide pour vous aider à ne rien oublier!

LES QUESTIONS DE BASE

Même si la maison répond à tous vos critères, certaines vérifications s'imposent, et ce, dès la première visite. Par exemple, en quelle année la toiture actuelle a-t-elle été installée? Est-ce que ces travaux sont garantis? Si oui, la garantie peut-elle être transférée aux nouveaux propriétaires? Plusieurs questions à poser aux propriétaires vous permettront d'évaluer l'entretien du bâtiment. L'année d'installation des fenêtres, du panneau électrique, du chauffe-eau et de la fosse septique est aussi cruciale.

L'INSPECTION

Votre choix est fait? Pour éviter que certains détails ne vous échappent, faites appel à un inspecteur en bâtiment avant l'achat. Il pourra s'assurer qu'il n'y a pas de problèmes apparents, vous suggérer des travaux et des points à améliorer. Faites part de ce rapport d'inspection préachat à votre courtier d'assurance, qui pourra ensuite vous conseiller au sujet des travaux à exécuter pour diminuer les risques de bris, et peut-être même votre prime.

LA BONNE POLICE D'ASSURANCE

Les prêteurs hypothécaires exigent généralement des futurs propriétaires qu'ils souscrivent une assurance habitation, et ce, dès le premier jour où ils prennent possession de leur nouvelle maison. La raison est simple : comme la propriété est donnée en garantie au prêteur, son actif (et le vôtre) doit être protégé adéquatement.

L'assurance habitation couvre donc le remplacement de tous vos biens, les coûts de reconstruction du bâtiment et votre responsabilité civile (si un invité se blesse chez vous, par exemple).

En général, il existe deux types de couvertures possibles. La formule de

base (ou à risques spécifiés) offre une protection contre différents éléments, comme le vol, les incendies ou le vandalisme. Certains dégâts d'eau sont également inclus. L'assurance tous risques offre quant à elle une protection plus étendue. Toutefois, certains risques sont exclus et doivent faire l'objet d'un avenant (une protection supplémentaire). C'est le cas, par exemple, des dégâts causés par une infiltration d'eau par le toit. Dans tous les cas, un courtier d'assurance saura vous guider pour faire le bon choix.

LA LOCALISATION

Votre future résidence se trouve près d'un cours d'eau? Vous pourriez la protéger contre le vol, le feu et le vandalisme sans problème. Cependant, la protection contre les inondations, qui doit toujours faire l'objet d'une protection supplémentaire, varie si la demeure est construite en zone inondable.

Autre élément à vérifier : les municipalités ont parfois adopté des règles particulières quant à la reconstruction d'un bâtiment. Pour éviter les mauvaises surprises, vérifiez le règlement auprès de la municipalité.

OBJETS DE VALEUR

Vous avez investi dans une guitare de qualité ou un vélo spécialisé. Le montant couvert par votre assurance habitation peut être limité pour des objets de ce type. Informez votre assureur pour bénéficier d'une protection adaptée à votre situation. Même chose si vous êtes travailleur autonome. Si vous recevez vos clients à la maison ou si vous y entreposez du matériel dispendieux, vous devez peut-être prévoir un avenant. Piscines et spas sont également exclus des contrats standards et doivent faire l'objet d'une protection supplémentaire.

Contactez-nous pour obtenir une soumission d'assurance habitation dès maintenant!

Ce site fournit de l'information générale seulement. Veuillez vous référer à votre contrat d'assurance, ce dernier prévaut en tout temps.



**harmonia
assurance**

www.harmoniaassurance.com

1 833 493-0434

PUBLIREPORTAGE

>X04027-1



Passage de vents violents le 1^{er} juillet

Les secteurs de Nomingue et La Minerve durement touchés

RONALD MC GREGOR

rmcgregor@inmedias.ca

La tempête déchainée dans la Rouge le 1^{er} juillet a frappé sans merci le secteur de Nomingue et La Minerve avant de freiner sa course dans un secteur de Labelle.

Plusieurs résidences se sont retrouvées soudainement sans électricité. Le lendemain, au passage de *L'info* à Nomingue, plusieurs attendaient encore le service d'Hydro-Québec en fin d'après-midi,

idem pour La Minerve et Labelle. L'attente s'est poursuivie même le dimanche pour plusieurs.

Après la tempête, des citoyens étaient déjà sur les chemins, scie à chaîne en main, pour dégager les voies avant l'arrivée des véhicules des municipalités.

Francine Létourneau, mairesse de Nomingue, revient sur la situation dimanche. « Trois secteurs ont été touchés: lacs Des Grandes-Baies, Lesage et le chemin des Faucons qui mène à La Minerve. Les vents ont comme suivi un corridor. On parle

de près de 400 foyers sans électricité. Nous avons donné un sérieux coup de main pour libérer les chemins ».

À La Minerve, on dénombre beaucoup d'arbres tombés sur les voies et là aussi, plusieurs résidences sans électricité,

notamment dans les secteurs des lacs Désert, Équerre, Castor et Marie-Louise.

Soulignons que des arbres sont tombés sur la 117 à la hauteur du km 150, bloquant le passage pour toutes les directions. 🚫



Une photo prise au lendemain du passage de vents violents et destructeurs sur le chemin des Géaies-Bleues au lac Lesage. (Photo - L'info du Nord - Ronald McGregor)

LA
CHRONIQUE
NUTRITION

Suivez «La maudite nutritrice»

Déménagement et gestion des fonds d'armoire et du frigo!

Faites-vous partie de ceux qui ont passé le long week-end dans les boîtes? Qui dit déménagement dit aussi grand ménage de tout ce qui traîne depuis un peu trop longtemps dans le garde-manger et le réfrigérateur! On ne veut pas gaspiller, mais on souhaite aussi éviter les empoisonnements alimentaires! Comment savoir ce qu'on garde et ce qu'on jette?

MEILLEUR AVANT

Certains produits ayant la mention « meilleur avant » peuvent être consommés après cette date si les conditions de conservation ont été respectées. C'est le cas des aliments non périssables comme les céréales, confitures et condiments et même des aliments périssables à risque faible tels que les légumes et fruits, les produits de boulangerie ou le yogourt (voir https://www.mapaq.gouv.qc.ca/fr/Publications/Meilleuravant_Bonapres.pdf). Le terme le dit, l'aliment sera meilleur s'il est consommé avant la date indiquée (tant qu'il est scellé). Par la suite, le goût et la texture peuvent avoir été modifiés de façon à ce que le produit soit moins frais. Attention! Une fois ouvert, on doit se fier à la durée de conservation habituelle de l'aliment (vous pouvez trouver cette durée avec l'outil dont je vous ai déjà parlé récemment, appelé *Thermoguide*, ou encore sur le site web J'aime manger pas gaspiller Canada, à garder précieusement dans vos favoris! : <https://www.mapaq.gouv.qc.ca/fr/publications/thermoguide.pdf> ou <https://lovefoodhatewaste.ca/fr/conservation/>). Il est donc possible que la date indiquée ne soit pas dépassée, mais que le produit ne soit plus comestible, tout dépendant du moment où il a été ouvert. Pour vous donner une idée, lorsqu'ils sont scellés, le ketchup, la mayonnaise commerciale et les conserves se gardent pendant 1 an. Une fois ouverts, on passe respectivement à 6 mois, 2 mois et environ 4 jours (tout dépendant de l'aliment).

DATE DE PÉREMPTION

Les aliments périssables doivent, quant à eux, être consommés AVANT la date indiquée sur l'emballage. On parle bien sûr de viandes, poissons, charcuteries, mais aussi de sauces réfrigérées, de pâtés, de houmous ou encore de fromages à pâte molle. D'ailleurs, ces aliments ne devraient jamais être entreposés dans la porte du frigo pour s'assurer qu'ils demeurent à une température adéquate, hors de la zone de danger (qui se trouve entre 4 et 60 degrés). À titre d'exemple, le houmous devrait être consommé dans les 5 à 7 jours après l'ouverture.

L'odeur, la couleur et la texture des aliments peuvent nous donner un indice de leur état, mais il faut savoir que **certaines bactéries nuisibles sont inodores, incolores et invisibles**. On ne peut donc pas se fier qu'à nos sens pour savoir si un aliment est salubre ou non. Encore une fois, il vaut mieux se fier au *Thermoguide* pour connaître la durée habituelle de conservation. Dans le doute, il vaut mieux composter (ou jeter s'il s'agit de viandes ou de produits laitiers).

Conseil du mois : Pour éviter le gaspillage, respectez la règle du premier arrivé, premier sorti. Autrement dit, quand vous achetez de nouvelles conserves ou de nouveaux condiments, placez-les derrière les anciens pour faire en sorte que les aliments plus « vieux » soient utilisés en premier. De plus, lorsque vous allez faire l'épicerie, assurez-vous que vous vous rendez à la maison immédiatement après et n'attendez pas avant de ranger la nourriture. Plus un aliment périssable demeure longtemps dans les températures de la zone de danger, plus il risque d'être périmé rapidement.

**DE TOUT POUR
TOUS LES GOÛTS**

- SERVICE DE TRAITEUR
- PRÊT-À-MANGER
CHAUD OU FROID
- BEAUCOUP DE VARIÉTÉS
DE BIÈRES ARTISANALES
- PRODUITS DE QUALITÉ
AKI SUSHI

metro
MARCHÉ SAUMURE

939, BOUL. A-PAQUETTE
MONT-LAURIER
819 623-6984



Mont-Laurier

**CONCERTS
DU PARC**
GRATUITS

NOUVEAUTÉS:

Vente de bière sur le site et de grignotines pour les enfants.

*Argent comptant seulement

Visitez la page Facebook de la ville de Mont-Laurier pour courir la chance de remporter votre banquette VIP!



ELI ROSE

**JEUDI 14 JUILLET À 19H30
PARC TOUSSAINT-LACHAPELLE**

*En cas de pluie, déplacé à l'Espace Théâtre

VILLEMONTLAURIER.QC.CA

Diffuseur officiel



Merci à nos précieux partenaires



LIVRAISON 819-623-4040



Comment disposer les bacs en bordure du chemin de la bonne manière

L'entreprise responsable des collectes des bacs noirs, verts et bruns utilise quelques camions robotisés pour effectuer une partie des collectes des bacs, et ce, depuis plusieurs années.

LA DISPOSITION DES BACS LORS DE LA COLLECTE

En effet, avec un camion robotisé, l'entrepreneur responsable des collectes demande aux citoyens de bien vouloir disposer les bacs, en bordure de la route, les roues et les poignées vers la maison.

ESPACE ENTRE LES BACS

S'il est possible pour le citoyen de le faire, un espace de 30 cm entre les bacs est demandé. L'espace entre les bacs permet au bras robotisé du camion de prendre les bacs plus aisément.

BACS DE MÊMES COULEURS

L'entrepreneur responsable des collectes demande aux citoyens de disposer de tous les bacs d'une même couleur ensemble.

Disposez sur le bord de la route, tous les bacs verts ensemble, les uns à côté des autres, et ainsi de suite pour chaque couleur de bacs.

DÉNEIGEMENT DES BACS

La Régie rappelle que les citoyens doivent déneiger le devant des bacs, en saison hivernale, et ce, même si ce sont des camions robotisés qui effectuent la collecte des bacs.

DISPOSITION DES BACS EN BORDURE DU CHEMIN



Gardons en tête que le travail des éboueurs n'est pas toujours facile. En saison hivernale, pensons à eux et déneigeons les bacs.

La Régie sollicite votre collaboration afin de disposer des bacs, les roues et les poignées vers la maison. Les éboueurs vous en remercient!



- Transport et location de conteneurs
- Cueillette de déchets
- Conteneurs et transport de sol contaminé
- Transport de machinerie lourde partout au Québec et en Ontario

servicessanitairesjlrcloutier.ca

transport.cloutier@tlb.sympatico.ca
1097, rue Lachapelle Mont-Laurier

Tél. : 819 623-5014
Cell. : 819 660-2107



Fenomax

Portes et fenêtres
fenomax.com

RIEN À PAYER AVANT 2023
à l'achat de fenêtres
avec installation

**Meilleurs
délais
sur le
marché**

1617, Boul. Albiny-Paquette, Mont-Laurier
1 866 FENOMAX



1593, boul. A-Paquette, Mont-Laurier
819 499-6060
www.quincaillerieindustrielle.com

LE PLUS GRAND CENTRE D'OUTILS DE LA RÉGION

Escabeaux seconde vie, grade construction
6-8-10 et 12 pieds, quantités limitées



Scie à chaîne Makita
à batterie
DUC356PT2

SPÉCIAL
499⁹⁷\$

rég. 729,00\$



DWS780RST

DW735



DWS780LST

**PRIX
SPÉCIAUX
EN MAGASIN
SEULEMENT!**



DW734

Spéciaux valides jusqu'au 15 juillet 2022.

Bien équipé pour votre été !

MILWAUKEE
48-59-1862SC
KIT DE DEPART



398\$

MILWAUKEE 2727-21HD - SCIE À CHAÎNE 16 PO AVEC BATTERIE 12AH



548\$

rég. 652.70\$

**** DE NOUVEAU EN INVENTAIRE ****

DEWALT DWST08810 RADIO TOUGH SYSTEM

259⁹⁹\$

rég. 337.22\$



148\$

rég. 184.76\$

DEWALT DCC020IB COMPRESSEUR 20V



AVEC L'ACHAT DU KIT DE DÉPART
OBTENEZ AU CHOIX GRATUITEMENT :



2880-20 GRINDER
VALEUR DE 282.84\$



2737-20 SCIE SAUTEUSE
VALEUR 279.29\$



2962-20 CLÉ À CHOC 1/2
VALEUR DE 326.99\$



2631-20 SCIE CIRCULAIRE
MOTEUR SANS BROSSE 7 1/4
VALEUR DE 272.63\$



NAPA Pièces d'auto
Carrefour industriel LDG inc.

1280, Boul. A. Paquette, Mont-Laurier - 819 623-6636

Début des travaux sur la rue de la Madone et le chemin Adolphe-Chapleau

SALLE DE RÉDACTION
 rédaction@inmedias.ca

Le lundi 4 juillet, la Ville de Mont-Laurier a procédé au début des travaux de construction sur la rue de la Madone et le chemin Adolphe-Chapleau. Les travaux seront d'une durée de 12 semaines incluant les semaines de la construction. Des travaux d'aqueduc, d'égout sanitaire et pluvial, des trottoirs et du pavage de la chaussée seront effectués. Ces travaux ont entraîné une fermeture du chemin Adolphe-Chapleau à la hauteur du boulevard Albiny-Paquette jusqu'à la rue de la Madone. La Ville de Mont-Laurier a aussi fermé une section de la rue de la Madone, à l'intersection du chemin Adolphe-Chapleau jusqu'à la rue du Pont. 🚧

Les travaux débuteront le 4 juillet.



Une foule de rabais vous attendent chez vos commerçants préférés

Besoin de couleur dans votre vie ?



Pensez Plaza!

Adam et Ève
 Bell Télébec
 Bijouterie Doucet
 Bizou
 Celeb Bar
 Chez Sonny
 Dollarama

Gravité
 Hart
 Home Hardware
 Jean Bleu
 L'Aubainerie
 L'Odyssée
 La Licorne

La vie en Rose
 Le Calumet
 Le Grenier
 Le P'tit Régal
 Lunetterie Béland
 Metro
 Mikes

Petite Douceur
 Reitmans
 Studio 939
 Symposium
 Uniprix
 Voyages des Laurentides
 Yellow

PP PLAZA
 LAQUETTE

939, boul. A-Paquette,
 Mont-Laurier



Immobilier



Terence Filion
Courtier Immobilier Résidentiel
terencefilion@gmail.com

Et encore plus avec 49 inscriptions !



KIAMIKA
275 000 \$
Kiamika - Havre de paix avec un magnifique terrain avec un petit peu plus de 5 acres bordant le Ruisseau Du Diable. Un endroit avec des sentiers vtt privés qui longent le ruisseau tout en accueillant de belles familles de chevreuils. Propriété complètement rénovée au fil des années. Garage de 20x30 avec une petite remise. A qui la chance ?! M 17422660



MONT-SAINT-MICHEL
189 900 \$
Propriété située à l'entrée du village avec un beau terrain intime incluant un garage à l'arrière de la propriété. Rénovation importante faite en 2022. Superbe luminosité, 3 chambres à coucher ainsi qu'un beau grand patio pour profiter de la piscine. Disponible maintenant!
MLS 156355410

819.660.9133

RE/MAX MONT-LAURIER
Agence immobilière

137, Chemin des Pionniers, Lac-Saint-Paul

BORD DE L'EAU !!!



Belle propriété de construction 2021. Cette propriété est située sur le Lac Saint-Paul qui est navigable pour 8 KM. Ce chalet 4 saisons vous offre 2 chambres à coucher, 2 salles de bain complètes, un sous-sol rez-de-jardin, une garantie GCR jusqu'en 2026. Idéal pour amateur de pêche, quatre-roues, ski-doo et bateau tout simplement pour le plaisir en famille ! De plus, idéal pour investisseur qui veut faire de la location 30 jours et plus. Faites vite, une seule visite vous convaincra !!! MLS 11133085 - 399 900 \$



VINCENT LEDOUX
Courtier immobilier
Bur.: 819 775-9666 | 819 243-3111 • Cell.: 819 593-1768



RE/MAX
remax-quebec.com



PASCAL LANDRY-BOURQUE
Courtier immobilier
Bur.: 819 775-9666 • Cell.: 819 328-2964

819 436-0718

POUR VOTRE PROJET IMMOBILIER...
exigez un vrai maître en gestion de projet (M.G.P.)

La plus grande agence à propriété 100% québécoise.

Évaluation gratuite* de votre propriété.

*Analyse comparative du marché

BILINGUAL SERVICE.

Vendirect.ca
agence immobilière



Eric Robinette

M.G.P., B.A.A.
Mont-Laurier
Courtier immobilier
résidentiel et commercial
ericrobinette@vendirect.ca
f eric.robinette.vendirect



MLS13187310 Maison sur le bord du petit Lac François. Grande plage. 349 000 \$



MLS28238080 Tranquillité assurée, prêt pour la construction de votre maison. 29 900 \$ +TPS/TVQ



MLS22318720 La tranquillité vous l'aurez, avec son chemin cul-de-sac et sans voisin. 165 000 \$ +TPS/TVQ

819 436-0718 • 819 436-0718

**Les services d'un courtier,
le plaisir d'économiser.**



Quartier Mont-Laurier
N° Centris 13612201



YANNICK BARNABÉ
Courtier immobilier résidentiel
ybarnabe@propiodirect.com
819 440-6296



Quartier Mont-Laurier
N° Centris 19645713



GUYLAINE BOUCHER
Courtier immobilier résidentiel
gboucher@propiodirect.com
819 951-9484



Quartier Des Ruisseaux
N° Centris 28203405



JOSÉE PILOTE
Courtier immobilier résidentiel
jpilote@propiodirect.com
819 660-1483

POUR ÊTRE VU PARTOUT...
ET PAR TOUS!



Bureau : 532 de la Madone, Mont-Laurier

www.propiodirect.com



LIVRAISON 819-623-4040





MLS 21200078
Maison unifamiliale au bord du Lac de la Dame à Notre-Dame-de-Pontmain, construction récente, superbe terrain, descente de bateaux, plage



MLS 24638059
Bord du Lac Gravel secteur de Mont-St-Michel, maison unifamiliale ou chalet avec grand garage, terrain boisé et paysagé



MLS 2245796
Maison unifamiliale 2019, secteur de Mont-St-Michel, 3 chambres, salle de bain au rez-de-chaussée et salle d'eau au sous-sol, beau terrain paysagé

MLS 9387693 Terrain au bord de l'eau au Lac-des-Écorces et un en deuxième rang, non construits aptes pour une maison, roulotte de voyage permise
MLS 24489527 Terrain, bord du Lac de la Dame, Notre-Dame-de-Pontmain, prêt pour construire, service hydro, chemin public, possibilité d'accès au lac



MLS 24493795
Terrain de 16.75 acres dans la ville de Mont-St-Michel, partie gazonnée et partie boisée, possibilité de subdiviser, idéal pour privé, promoteurs résidentiel et commercial, service d'aqueduc de la ville



MLS 23776419
Terre de 67 acres avec bâtisse commerciale et résidentielle, beaucoup de dépendances, possibilité pour plusieurs types commerces, 3319 pieds en bordure de la route 117



MLS 23360457
Restaurant secteur de Lac des Îles, sur la route 309, belle occasion pour être son propre patron, bonne clientèle, chiffre d'affaires intéressant



MLS 10268673
Bord du Lac des Cornes secteur de Chute-Saint-Philippe, maison à étages et demi, 3 chambres, garage, terrain paysagé, belle plage avec descente de bateau



MLS 28715200
Superficie du terrain 1 632 221 pc
Zonage Industriel, Résidentiel



MLS 18071524
Petite ferme secteur de Mont-St-Michel, vaste maison unifamiliale avec magnifiques balcons, remise, terrain tout près de 5 acres, pas de voisins, calme et intimité



Résidentiel

Nouveauté



Aumond

MLS11661688 Terrain de près de 2 acres sur les rives du lac Castor Blanc. Terrain plat boisé partiellement aménagé facile à construire, à 15 minutes de Mont-Laurier ou de Maniwaki. 89 500 \$

Nouveauté



Val-Barrette

MLS27397997 Chalet 4 saisons situé sur le bord du lac Gauvin, presque entièrement rénové, 2 chambres, grande remise de 14 par 21, superbe vue avec véranda et beaucoup d'inclus. 379 900 \$

Nouveauté



Mont-Laurier

MLS13836425 Immeuble de cinq logements rapportant plus de 30000\$ annuellement, 2 logements 2 1/2 et 3 logements 3 1/2. Les logements sont tous loués, chauffés/éclairés et meublés. Excellent rendement. 295 000 \$

Nouveauté



Mont-Laurier

MLS20261502 Duplex avec 2 grands 5 1/2, superbe terrain, grandes chambres, aire ouverte, les deux logements sont très grands. L'immeuble est construit avec un rez-de-jardin ce qui maximise la luminosité des deux logements. 349 900 \$

Nouveauté



Ferme-Neuve

MLS23671781 Résidence exceptionnelle située sur les rives du majestueux réservoir Baskatong. Plage de sable, 5 chambres à coucher, plafonds de 17 pieds, fenestration à couper le souffle. Une rareté avec la possibilité de journées de navigation inoubliables. 849 900 \$

Commercial



Mont-Laurier

MLS9095401 Bâtiment commercial avec 28 900\$ de revenu de location annuelle et 10 000 pieds carrés occupé par le propriétaire pour son opération de garage pour camions et véhicules lourds. L'immeuble est situé sur le boulevard Albiny-Paquette au coin de la rue Laviolette. Beaucoup de flexibilité pour le zonage. 1 000 000 \$ + TPS/TVQ

Mont-Laurier

MLS12938237 4 chalets locatifs dont un loué à l'année situés sur l'île Bell au cœur de Mont-Laurier. Ce petit paradis vous permettra d'accumuler des revenus locatifs, de profiter du site ou les deux à la fois. Disponibles dès maintenant. 299 900\$

MLS11919323 Emplacement stratégique sur le boulevard Albiny-Paquette. Idéal pour un bureau professionnel à même la résidence ou un bureau. Le haut est actuellement loué pour un logement résidentiel. 499 500\$

MLS18000338 2 lots côte à côte zonés blancs (superficie 828072 mètres carrés) donnant sur le 8e Rang Sud. Idéal pour s'y construire ou y établir son territoire de chasse. 300 000 \$

MLS19348731 Petite maison à petit prix sur beau grand terrain. Disponible le 1^{er} juillet 2022. 109 900 \$

MLS11821195 Terrain prêt-à-construire avec superbe vue localisée en bas de la côte de pierre sur la montée des Soucy. L'entrée est faite ainsi que la mise en place du terrain pour la localisation de la future maison. Un plan d'implantation incluant un garage est disponible. 80 000 \$

Ferme-Neuve

MLS10255691 Résidence style chalet sur la rive du lac Bertrand, habitable 4 saisons, superbe vue sur le lac, 3 chambres, disponible le 1^{er} juillet 2022. 249 900 \$

MLS22248675 Terrain boisé au bord du lac Pionnier à quelques minutes de Mont-Laurier. Un emplacement avec une vue exceptionnelle vous attend pour vous y construire votre propriété de rêve! 80 000\$

MLS15443043 Terre boisée en zonage agricole avec accès au chemin public (Montée Gouin) à quelques minutes du centre du village. 159 900\$.

Grand-Remous

MLS13711984 Centre de location d'outils avec agence de location U-Haul, commerce avec excellent potentiel. 169 900 \$

Maniwaki

MLS14428191 Salon de Quilles incluant bar et restaurant. 1 100 000 \$

Lac-Des-Îles

MLS14358563 Libre immédiatement Superbe résidence sur terrain de plus de 3 acres bordé par le magnifique Lac des Îles. Plage de sable, arbres matures et beaucoup d'intimité. 3 chambres à coucher et deux salles de bain. 499 500\$

Lac-du-Cerf

MLS22342251 Restaurant 4 Saisons situé au cœur du village. Superbe endroit avec beaucoup de potentiel situé dans une communauté en plein essor. Idéal pour un couple investisseur. 279 900 \$ + tps/tvq

Lac-Saint-Paul

MLS23590615 Petit chalet situé sur grand terrain de 3 acres avec servitude de passage et de plage au lac Marie-Louise. Le chalet est isolé 4 saisons, en bonne condition et libre immédiatement. Le terrain est subdivisible en 3. Les installations septiques sont conformes, il faut prévoir un approvisionnement en eau (il n'y en a pas). 149 900\$

Mont-St-Michel

MLS12497212 Superbe chalet avec conformité CITQ pour location court terme situé sur les rives du Lac Gravel. Grand garage, superbe vue sur le lac, plage de sable, complètement rénové, disponible rapidement. 399 500 \$ + tps/tvq

Lac-des-Écorces

MLS18051817 Superbe canadienne en pierre sur le bord de la rivière Kiamika. Venez profiter de ce cours d'eau. 329 900 \$

Terrains

MLS19993664 Lac-des-Écorces, terrain desservi par l'aqueduc situé dans le noyau urbain de la municipalité. Offrant possiblement la possibilité d'être subdivisé. 25 000 \$

MLS10106477 Mont-Laurier, secteur Des Ruisseaux. Nouveau développement tranquille et paisible à 5 minutes de Mont-Laurier. Terrain boisé d'érables matures tout près de la source à Saint-Jean-sur-le-Lac. 28 000\$

MLS11272970 Mont-Laurier, secteur Des Ruisseaux. Nouveau développement tranquille et paisible à 5 minutes de Mont-Laurier. Terrain boisé d'érables matures tout près de la source à Saint-Jean-sur-le-Lac 28 000\$

MLS25556674 Mont-Laurier, secteur Des Ruisseaux. Grand terrain prêt-à-construire dans un secteur tranquille. 35 000\$

MLS22546619 Ferme-Neuve Terrain prêt-à-construire situé sur le site du Village Windigo. Le futur chalet bénéficiera de tous les avantages des zones communes que sont la magnifique plage, le court de tennis les sentiers pédestres. Le terrain inclus un système septique Bio-B avec une fosse septique pour 3 chambres ainsi que l'alimentation en eau via les puits artésiens du site. 54 200 \$ + TPS/TVQ

MLS25235175 Grand-Remous, lot enclavé dans le secteur du chemin de la Chûte Rouge. Idéal pour établir un territoire de chasse. 75 000\$

MLS16453058 Ferme-Neuve, grand terrain situé en deuxième rang du lac Pionnier. Avec plus de 100 000 pieds carrés, vous pourrez construire la maison de vos rêves tout en ayant un grand espace pour profiter de la nature. La tranquillité et l'accessibilité sont au rendez-vous! 75 000\$



C'est toujours un plaisir de vous servir!
Serge Lauzon
Courtier



819-623-5065 slauzon@viacapitale.com

Royal LePage Expert
Agence immobilière
Lise Dumoulin
cell. : 819-440-5462
Courtier immobilier agréé



MONT-SAINT-MICHEL
Située dans les Hautes-Laurentides. Fermette de 65 acres zone agricole. Grande maison familiale. Grange avec électricité et eau. Garage 2 étages. Terrain en bordure de la rivière du Lièvre. À proximité des sentiers de motoneige et VTT. Libre rapidement. MLS24990171



FERME-NEUVE
Très belle propriété impeccable. Aire de vie ouverte belle luminosité. Fraîchement rénovée au goût du jour. Salle de bain 2021. 3 chambres à coucher, 2 salles de bain. Sous-sol entièrement aménagé. Cette propriété doit être achetée avec la propriété 10511103. MLS15326777



FERME-NEUVE
Occasion d'affaires exceptionnelle face à la rivière du Lièvre dépanneur avec logements à l'étage 5 1/2 et adjacents à la résidence privée grand 7 1/2. Clientèle établie très bon chiffre d'affaires à proximité du terrain de balle du moulin à scie environ 140 employés. Excellente opportunité Réalisez votre projet devenir propriétaire de votre entreprise. MLS 10511103

STE-ANNE-DU-LAC: Terre de 348 acres, dont 172 acres en culture accès à deux lacs. MLS 10086208 | **FERME-NEUVE:** 2 terrains, 45 000 pi.ca. bord de l'eau, Lac-Saint-Paul | **FERME-NEUVE:** Au centre du village terrain prêt-à-construire 72 x 105 pi. Secteur commercial idéal pour multifamiliales, commerce, ou résidence personnelle. À proximité des services écoles, centre culturel, épicerie, pharmacie, centre médical. Un très beau projet à réaliser. MLS15087149

4 conseils pour éviter la discrimination en entrevue

Vous êtes un recruteur ou un employeur et planifiez de rencontrer des candidats en entrevue en vue de trouver la personne idéale pour un poste vacant? Voici quatre conseils à suivre pour vous assurer de poser des questions qui évitent toute forme de discrimination et choisir votre nouvel employé sans jugement!

1. ÉVITEZ CERTAINES QUESTIONS

L'âge, les origines ethniques, la citoyenneté, les handicaps, le statut familial, les relations amoureuses, la religion ou encore l'identité et l'orientation sexuelles ne devraient pas être demandés lors d'une entrevue. Cela n'empêche toutefois pas le candidat d'aborder lui-même l'un de ces sujets.

2. CIBLEZ VOS CRITÈRES

Certains prérequis vous incitent à interroger votre interlocuteur sur les points



précédemment énumérés? Concentrez-vous sur les exigences et les capacités nécessaires pour le travail à accomplir. S'il faut la majorité pour certaines responsabilités, demandez simplement si la personne a plus de 18 ans. Et plutôt que d'aborder la situation familiale, vérifiez si l'individu est disponible en soirée ou les fins de semaine, par exemple.

3. PRÉPAREZ-VOUS

Rédigez toutes vos questions à l'avance. Cela peut ainsi vous empêcher d'en

formuler maladroitement une qui serait discriminatoire. Choisissez des mots qui vous donneront les réponses recherchées, et ce, sans qu'un jugement soit porté.

4. SOYEZ CONSTANT

Assurez-vous de poser les mêmes questions à chacun des postulants que vous passez en entrevue. Vous pouvez, par exemple, concevoir une grille qu'il vous suffira de remplir lors de chacune de vos rencontres. Celle-ci aura également l'avantage de vous offrir une vue d'ensemble des réponses des

candidats et d'aider votre processus de décision.

La discrimination lors des entrevues d'embauche, ou encore dans des formulaires de préembauche est une pratique interdite. Commencez vos relations du bon pied en évitant toutes les questions qui pourraient porter préjudice!

metro

Marché Saumure

metro
mon épicier
OPPORTUNITÉS
D'EMPLOIS

Le Metro Mont-Laurier est actuellement à la recherche de **2 candidats(es) pour des postes de gestion dans notre entreprise:**

Assistant(e)-Gérant(e) des fruits et légumes
Temps plein 39 heures

Assistant(e)-Gérant(e) de la boucherie
Temps plein 39 heures

- Salaire très compétitif basé sur l'expérience
- Programme d'assurances collectives généreux
- Alternance de travail 1 fin de semaine sur 2
- Une foule d'avantages sociaux, congés de maladies et autres
- Programmes de rétention et de reconnaissance \$\$\$
- Une entreprise en pleine expansion
- Possibilité d'avancement et de cheminement de carrière
- Une équipe à l'écoute de ses employés, dynamique et engagée

Viens porter ton CV en magasin, ou via Facebook
<https://www.facebook.com/metromontlaurier>

939, BOUL. A-PAQUETTE, MONT-LAURIER • 819 623-6984



Municipalité de Ferme-Neuve OFFRE D'EMPLOI

La municipalité de Ferme-Neuve est à la recherche d'un

PRÉPOSÉ PAYSAGISTE

Poste régulier saisonnier

La Municipalité de Ferme-Neuve est à la recherche de personnel pour combler un (1) poste de remplacement temporaire << préposé paysagiste >>.

TÂCHES

Sous l'autorité de la direction du service des travaux publics, le titulaire exécute toute la gamme des travaux se rapportant au poste de préposé paysagiste de manière à assurer le service auquel la population a droit.

- Couper la pelouse et débroussailler;
- Nettoyer le terrain avant la tonte;
- Couper et ramasser les feuilles;
- Peinturer et réparer les bancs et les tables;
- Nettoyer les blocs sanitaires;
- Ramasser les déchets et sortir les poubelles;
- Faire l'entretien des plates-bandes;
- Procéder aux décorations de Noël et d'Halloween;
- Procéder à l'entretien des équipements;
- Exécuter la tâche de signaleur lorsque requis;
- Exécute toutes autres tâches connexes demandées par son supérieur immédiat.

EXIGENCES DU POSTE

Connaissance en horticulture;
Être dynamique, faire preuve d'initiative;
Bonne condition physique;
Détenir un permis de conduire de classe 5;
Une résistance aux efforts physiques est nécessaire;

CONDITIONS SALARIALES

Le taux horaire est basé selon la convention collective en vigueur.

L'utilisation du masculin est dans le but d'alléger le texte. Nous remercions à l'avance tous les candidats. Seules les personnes sélectionnées pour une entrevue seront contactées.

Toute personne désirant poser sa candidature doit soumettre son curriculum vitae avant 12h00 (midi), 8 juillet 2022 par la poste ou par courriel à:

Mme Martine Charron
Directrice générale adjointe
Municipalité de Ferme-Neuve
125, 12^e Rue
Ferme-Neuve (Québec) J0W 1C0
m.charron@munfn.ca



CV : 5 erreurs impardonnables

Vous souhaitez changer de carrière ou avez aperçu une offre d'emploi qui vous fait envie et désirez postuler? Avant de faire parvenir votre curriculum vitae à la personne responsable, pensez à le passer en revue afin de vous assurer que les cinq erreurs suivantes n'y figurent pas!

Il n'est pas à jour : si vous n'avez pas touché à votre CV depuis longtemps, il est important de le relire et de vérifier qu'aucune expérience de travail pertinente ne manque. Pensez également à l'adapter au poste convoité — une abondance d'informations superflues pourrait masquer vos atouts!

Il manque de précision : si vous avez travaillé pour une entreprise de 2021 à 2022, cela peut aussi bien être pour une durée de deux mois que de deux ans. Ajoutez les mois pour chaque emploi afin d'éviter les malentendus.

Il mentionne des connaissances incomplètes : il vaut mieux ne pas préciser que vous avez travaillé avec certaines technologies dans le cadre de vos études ou d'un emploi précédent, par exemple, si vous n'êtes pas véritablement en mesure de les utiliser.

Il ment sur vos compétences : n'essayez pas de vous faire mieux paraître et d'enjoliver votre curriculum vitae en y ajoutant de fausses informations. Tout



mensonge découvert mènera à un refus de votre employeur potentiel et nuira à votre réputation.

Il ne contient pas vos informations de contact : en plus de votre adresse courriel, votre CV doit inclure votre adresse postale et votre numéro de téléphone. Les recruteurs pourront ainsi facilement vous contacter, mais aussi se faire une idée de la distance entre votre habitation et le lieu de travail.

Besoin d'un coup de main? Recourez aux services d'aide à la rédaction et à la modification de CV offerts dans votre région!

Pour trouver les meilleurs employés, ANNONCEZ ICI !

Rejoignez plus de **150 000** lecteurs chaque semaine grâce à notre version papier et à notre site Web!

Pour plus de détails, communiquez avec votre stratège médias dès aujourd'hui !

LES **jobs** 
lesjobsins.ca

Québec 

OFFRE D'EMPLOI

 **Fenomax**
Portes et fenêtres

Nous sommes présentement à la recherche d'un(e)

Camionneur(euse)

Poste à temps plein ou temps partiel disponible pour notre usine de Mont-Laurier

Profil recherché :

- ◇ Autonomie
- ◇ Ponctualité
- ◇ Avoir son permis classe 1

Tâches :

- ◇ Faire les livraisons
- ◇ Toutes autres tâches connexes

Salaire compétitif
Expérience requise
Date d'embauche : Immédiate
Joignez-vous à une entreprise en pleine expansion

Pour soumettre votre candidature, veuillez faire parvenir votre CV à rh@fenomax.com

Fenomax

>L09273-1

Offre d'emploi

Conseiller.ère en services adaptés

Psychoéducation et travail social - Remplacement à temps complet d'un an

Choisissez :

- Une équipe dynamique qui accueille 350 étudiants.es et qui contribue à leurs réussites;
- Un environnement stimulant au cœur des Hautes-Laurentides;
- Un milieu favorable à la conciliation emploi-famille.

Rendez-vous à la section «emplois» au cstj.qc.ca avant le **9 août 2022** pour postuler.

 **cégep**
CENTRE COLLEGIAT DE MONT-LAURIER

>L09312-1



LIVRAISON 819-623-4040



OFFRE D'EMPLOI



Coordonnateur culture, loisirs, sports et vie communautaire

Poste cadre intermédiaire - temps plein permanent

La Municipalité de Ferme-Neuve est à la recherche de candidats afin de combler le poste de coordonnateur culture, loisirs, sports et vie communautaire.

Nature de la fonction

Sous l'autorité de la direction générale, le coordonnateur culture, loisirs, sports et vie communautaire exerce les fonctions de gestion, de planification, de programmation, de communication, de recherche et de développement relativement aux activités sportives, communautaires, touristiques et culturelles.

Principales tâches

- Dirige l'ensemble des activités du service en évaluant les différentes orientations et objectifs et collabore avec l'ensemble des services municipaux;
- Prépare les prévisions budgétaires et en assure le suivi;
- Établit et maintient des relations avec divers organismes sportifs, communautaires, culturels, instances publiques et parapubliques;
- Étudie et élabore en collaboration avec les services concernés, des projets relatifs à l'aménagement de parcs, terrains sportifs, module de jeux, projets d'infrastructures etc;
- Conçoit et recommande des politiques relatives à la gestion des interventions touchants les loisirs, les sports, la vie communautaire, la culture ainsi que les programmes intégrés qui en découlent;
- Élabore la programmation des activités sportives, culturelles, et communautaires, établit leurs échéanciers, et s'assure de leurs réalisations selon les orientations du conseil municipal;
- Établit et maintient des contacts avec le public, les organismes privés et OBNL;
- Mobilise les efforts vers une action concertée et apporte le soutien aux différentes associations;
- Identifie les besoins en équipements récréatifs et fait des recommandations;
- Représente la municipalité lors de réunions, colloques et auprès de divers organismes dans le cadre de ses fonctions;
- Supervise le personnel à sa charge et s'assure du respect des dispositions de la convention collective;
- Effectue toutes autres tâches connexes;

Qualifications et exigences

- Détenir un diplôme d'études collégiales en techniques d'intervention en loisirs ou toute autre scolarité pertinente;
- Compter trois (3) années d'expérience dans le milieu municipal pour des fonctions et tâches comparables ou toute autre expérience pertinente;
- Posséder une bonne connaissance du français (parlé et écrit);
- Avoir une connaissance des logiciels de la suite Microsoft Office;
- Posséder un permis de conduire valide (classe 5);
- Faire preuve de souplesse et de flexibilité quant à l'horaire de travail;
- Faire preuve de créativité et d'innovation;
- Faire preuve d'autonomie et avoir le sens de l'organisation;
- Facilité dans la résolution de problèmes;

Le salaire est en fonction de la scolarité et de l'expérience. Les conditions de travail et avantages sociaux sont ceux établis selon la politique de la municipalité pour les postes de cadre intermédiaire. La date d'entrée en fonction prévue est le 8 août 2022.

Les personnes intéressées doivent faire parvenir leur curriculum vitae,
par courriel **au plus tard le 22 juillet 2022** à m.charron@munfn.ca
Municipalité de Ferme-Neuve, 125, 12e Rue, Ferme-Neuve (Québec) J0W1C0

L'utilisation du masculin est dans le but d'alléger le texte. Nous remercions à l'avance tous les candidats. Seules les personnes sélectionnées pour une entrevue seront contactées.



Zoom sur le métier de technicien en arpentage

Vous êtes à la recherche d'un emploi qui vous fait bouger, qui implique de nombreux calculs et qui est essentiel à la réalisation de constructions d'envergures variées? Le métier de technicien en arpentage pourrait vous intéresser!

TÂCHES

Le technicien en arpentage travaille de concert avec l'arpenteur-géomètre afin de prendre diverses mesures de terrains et de bâtiments pour délimiter de multiples constructions (propriétés privées et publiques, routes, ponts, etc.). Il utilise divers outils pour, entre autres, déterminer des coordonnées géographiques précises, analyser la longitude et la latitude et représenter le relief d'un emplacement. Il peut également se spécialiser dans des domaines de levés, comme les levés géodésiques, topographiques, légaux ou en génie.

HABILETÉS

Le métier de technicien en arpentage est tout désigné pour les personnes qui apprécient le travail d'équipe et les journées passées à l'extérieur, qui aiment le calcul et la géométrie et qui font preuve de minutie. Une bonne dextérité et une excellente vue de près et de loin sont également essentielles.

MILIEUX

Le technicien en arpentage peut être amené à travailler au sein d'un bureau d'experts-conseils, de sociétés (minières, forestières, en construction, etc.), d'organismes gouvernementaux, de sociétés d'État et de grandes entreprises.

Cet emploi vous interpelle? Renseignez-vous sur les programmes de formation offerts dans votre région!





6 métiers pour ceux qui aiment bouger

Vous êtes en forme, avez de l'endurance à revendre et aimez vous dépenser physiquement? Vous cherchez un emploi qui vous permettrait de vous activer au quotidien? Voici six métiers qui pourraient vous plaire!

Ambulancier : combinez votre désir d'aider les autres, votre talent pour les mathématiques et les sciences et votre excellente forme physique pour faire face à des situations variées où l'adrénaline afflue.

Cascadeur : devenez la doublure d'un acteur et amusez-vous à planifier, à répéter et à exécuter des scènes d'action remplies de danger. Vous pouvez aussi vous spécialiser en cascades relatives à la plongée, au pilotage, à la conduite ou au combat, par exemple.

Moniteur : guidez d'autres passionnés du sport lors d'activités en tous genres. En haute montagne, en plongée, en ski ou à cheval, partagez votre expérience et vos techniques, indispensables aux amateurs qui recourent à vos services.

Agent de sécurité : utilisez votre forme physique enviable et assurez la sécurité de travailleurs, de patients ou d'autres civils en milieu industriel, hospitalier, scolaire ou carcéral, entre autres.

Déménageur : emballez et déplacez des matériaux et des objets de tailles et de poids divers jusqu'à destination, que ce soit une maison au Québec ou un conteneur pour un déménagement outremer, par exemple. Utilisez vos muscles, votre adresse et des équipements adaptés pour monter et descendre une foule de meubles et d'objets divers.

Laveur de vitres : nettoyez avec énergie vitres et vitrines d'immeubles en tous genres, et ce, au sol comme en hauteur. Employez une perche, une échelle ou encore une plateforme élévatrice pour atteindre toutes les surfaces.

Consultez un conseiller d'orientation pour trouver d'autres idées de métiers exigeants physiquement!

IGA
Marché Tellier

Nous sommes
présentement à la
recherche de :

**COMMIS FRUITS
ET LÉGUMES**

Faites parvenir votre C.V. ou venez le porter
sur place à l'attention de M. CURTIS HUEL
iga08322montlaurier@sobeys.com



Une grande coopérative pour mieux desservir les familles d'ici

Depuis le 31 juillet dernier, la Coopérative funéraire Brunet est officiellement devenue propriétaire du Funérarium Achille Ouellette et de la Résidence Laurier Bissonnette. Les points de service de Mont-Laurier et de Ferme-Neuve se joignent donc à ceux que possède déjà la Coopérative à Mont-Laurier, Maniwaki et Rivière-Rouge.

Désormais, tous les points de service vous accueilleront par le nom de la Coopérative. Au fil du temps, des enseignes de la Coopérative prendront place devant les édifices de Mont-Laurier et de Ferme-Neuve.

Comme la Coopérative possède maintenant deux emplacements à Mont-Laurier, il est important lors de votre visite au salon ou lors d'un rendez-vous avec un conseiller de vous assurer de la bonne adresse, soit le 632 ou le 680 rue de la Madone.

Rassemblés au sein d'une même équipe, les membres du personnel des trois organisations se font un devoir de continuer à desservir les familles de la région avec chaleur et professionnalisme.

Puisque chaque deuil est différent
Accueillons sa réalité
Laissons-le se poser



LE RÉSEAU
DES COOPÉRATIVES
FUNÉRAIRES

AVIS DE DÉCÈS

HÉLÈNE OUELLETTE QUEVILLON
1927-2022



Entourée de sa famille, est décédée en soins palliatifs le 25 juin 2022 à l'âge de 95 ans, madame Hélène Ouellette. Elle était la fille de feu Ernest Ouellette et de feu Olivina Paquette, épouse de feu Roger Quevillon.

Elle laisse dans le deuil ses enfants : Normand (Ginette Guénette), Jean-Luc (Carole Lajeunesse), Jacinthe (Roger Lapointe) et Roger (Danielle Lépine), ses petits-enfants : Karine, Mélanie, Annie, Liette, Meggie et Valérie et ses 5 arrière-petits-enfants. Madame Ouellette laisse également ses sœurs Réjeanne (Armand Bélisle) et Véro, sa belle-famille, ses neveux et nièces ainsi que d'autres parents et amis.

Les funérailles auront lieu à l'église à Mont-Saint-Michel, le vendredi 15 juillet à 10h30, qui seront suivies de l'inhumation au cimetière paroissial, pour porter Madame à son dernier repos.

La **Coopérative funéraire Brunet** située au 632 rue de la Madone à Mont-Laurier à qui la direction des funérailles a été confiée, offre à la famille éprouvée ses plus sincères condoléances.

>L09323-1

ARRANGEMENTS
FUNÉRAIRES
PRÉALABLES
COLUMBARIUM

PRÉSENT
À CHAQUE
INSTANT



COOPÉRATIVE
FUNÉRAIRE
BRUNET

coopfbrunet.com

MONT-LAURIER : 819 623-6232
819 623-3751
MANIWAKI : 819 449-6082
RIVIÈRE-ROUGE : 819 275-8555
FERME-NEUVE : 819 587-3169

ANNONCES CLASSÉES



RÉSERVEZ UNIQUEMENT PAR TÉLÉPHONE À CE NUMÉRO

1 866 637-5236

Heures d'affaires du lundi au vendredi
de 8h30 à 12h • 13h à 16h30

À NOS ANNONCEURS: assurez-vous que le texte de votre annonce est exact dès sa parution, sinon il faut nous en aviser immédiatement. En cas d'erreur, notre responsabilité se limite uniquement au montant de l'achat de la première semaine de parution de votre annonce. Toute discrimination est illégale.

800\$
+ taxes
POUR 10 MOTS
40¢/mot additionnel

OFFREZ-VOUS DES EXTRAS

- Encadré
- Couleur
- Titre centré
- Caractère gras

*ESCOMPTE pour plusieurs parutions et plusieurs journaux.

HEURE DE TOMBÉE
Lundi midi
(pour la parution
du mercredi)

Profitez également de la
parution GRATUITE de votre
annonce sur **VosClasses.ca**

VISA MasterCard Géré par TC-MEDIA

1 an déjà

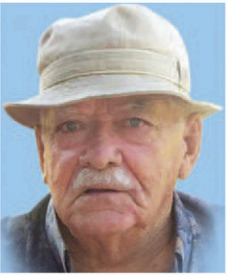

Jean-Paul Coursol
1934-2021

Une année s'est écoulée depuis ton départ. De savoir que là-haut tu as trouvé la paix, la sérénité et le bonheur que tu mérites, nous aide à accepter le vide laissé par ton absence. Nous avons été privilégiés de t'avoir dans nos vies. Puisses-tu toujours veiller sur nous.

Ton épouse Marielle, tes enfants Marianne (Francis) et Christian (Stéphanie) tes petits-enfants: Maxime, Ophélie, Thomas, ton petit fils Félix.

Repose en paix

>L09322-1



« L'esprit oublie toutes les souffrances quand le chagrin a des compagnons et que l'amitié le console. »
William Shakespeare

Neuvaine à Saint Jude, patron des causes désespérées pour faveurs obtenues



Ô glorieux apôtre Saint Jude, fidèle serviteur et ami de Jésus, l'Eglise vous honore et vous invoque universellement comme patron des cas désespérés. Priez pour moi si malheureux. Je vous en supplie du plus profond de mon cœur, servez-vous en ma faveur du grand privilège que vous avez d'apporter un secours visible et rapide à ceux qui vous invoquent. Venez à mon secours et soulagez ma misère. Obtenez-moi l'aide et la grâce du Bon Dieu dans toutes mes difficultés et en particulier... (demandes particulières). Faites en sorte que je sois du nombre des élus et obtienne le salut éternel. Je vous promets, ô Saint Jude, de me souvenir toujours de la grande faveur que vous m'accorderez. Toujours je vous honorerai comme mon patron et mon protecteur. En signe de reconnaissance, je ferai tout ce qui est en mon pouvoir pour développer votre dévotion et vous faire connaître comme le patron des causes désespérées. Amen.

J.G.

160 Terrains / Terres à vendre

LAC Saguy, terrain boisé prêt à bâtir. Roulotte et motorisé. 514-234-4270

230 Logements / appartements / propriétés recherchés à louer

RECHERCHE studio ou 3-1/2 ou chambre, meublées, Mont-Laurier, 819-623-4720

245 Chambre à louer

CHAMBRE dans maison de campagne à chute Ste-Philippe, vue sur lac. Libre. 819-306-0807 Régis après 18h

310 Divers à vendre

CARABINE 308 Winchester avec télescope et étui, 500\$. Vélo stationnaire Wider TG700P, 150\$. Déshumidificateur Whirlpool série Gold, 150\$. Trailer 4'x8', 3 pneus et roues neuves, 1,000\$. Trailer de cour métal 3'x5', 200\$. Echelle aluminium 20", 125\$. Banc de scie 10" avec pattes, 100\$. Scie onglets 10", 100\$. Tondeuse Lawnboy à traction 250\$. 819-623-6370 Gérald

CHALOUPE aluminium 2016, 13', moteur 6 forces avec remorque. Soudreuse électrique 220, laveuse à pression, moteur 5 forces, 819-623-7685

DÉBROUSAILLEUSES Stihl FS240, 400\$ et une Husqvarna 545 FX, 350\$, 819-623-4608

365 Poêle / fournaise / bois de foyer

BOIS de chauffage à vendre, livraison disponible. 819-623-3675

390 Ventes de garage / Marchés aux puces

MEGA vente de garage, 09 et 10 juillet, et semaine complète du 17 au 31 juillet au 380 montée Lebrun, Notre-Dame-du-Laus

424 Astrologie/occultisme

Ana Médium, spécialiste des questions amoureuses depuis 25 ans. Le secret des rencontres positives, la méthode pour récupérer son ex et des centaines de couples sauvés durablement, réponses précises et datées. Tél.: 450-309-0125

CLAIREVOYANTE par les cartes pour le présent et l'avenir. Rendez-vous seulement. Caro. 819-623-2146

442 Constructions / Rénovations / Réparations

POUR tous vos travaux de rénovation, plus de 40 ans d'expérience. RBQ 5650-4418-01. Appelez-moi pour une estimation au 819-660-0240

480 Toitures/couvreurs

VOTRE toiture est à refaire en bardeaux? Service de pliage d'aluminium. Et entretien patio, galerie et autres. Plus de 40 ans d'expérience. Estimation gratuite. RBQ: 5650-4418-01, appelez-nous dès maintenant 819-660-0240

483 Compagne/compagnon

HOMME belle apparence, cinquantaine, 5'10"/180 lb. But sérieux, amical. 819-686-1006

HOMME mature cherche une amie pour une bonne relation. Ecrivez-moi à Le Résident, 1-111 rue de l'Aqueduc Nord, Déleage, Québec, J9E3G1

484 Services divers

HOMME disponible pour travaux résidentiels de tous genres. Mont-Laurier. 819-436-3105

585 Services financiers divers

"SOLUTIONS À L'ENDETTEMENT. Restez à la maison! Tout se fait en ligne. Laissez nous vous aider. Un seul versement par mois. 7 sur 7, de 8h à 20h. MNP Ltée, Syndics autorisés en insolvabilité. 514-839-8004"

FINANCEMENT Brisson. Prêt hypothécaire privé. Financement automobile. Aucun cas refusé. Léger dépôt. 1-866-566-7081

605 Emplois divers

PAVILLON Senath, résidence pour personnes âgées, recherche préposé(e) à l'entretien ménager. Contactez Johanne, 819-616-2375

RECHERCHE homme de cour. Pourvoirie Pavillon Cabonga. Du 6 juillet à mi-septembre, Diane 514-216-9387

980 Camions/camionnettes à vendre

Camion GMC 3,500 2006, 4X4 avec boîte aluminium. 819-623-7685

AVIS DE DÉCÈS

Emard Jean-Guy
1926-2022



À Saint-Sauveur, le 26 juin 2022, à l'âge de 95 ans, est décédé M. Jean-Guy Emard, époux de feu Pierrette Lortie.

Il laisse dans le deuil ses enfants Johanne, Serge (Suzanne) et André (Lyne), ses petits-enfants Geneviève, Josiane, Rose, Amélie (Yannis) et Marc-Antoine (Laurence), ses arrière-petits-enfants, sa sœur Paule-Édith, ses beaux-frères et belles-soeurs, ses neveux et nièces ainsi que plusieurs autres parents et amis.

La famille recevra les condoléances le samedi 9 juillet 2022 de 11h00 à 15h00 au salon de la

MAISON FUNÉRAIRE TRUDEL
400, Place du Curé-Labelle
Saint-Jérôme, QC. J7Z 5L3
www.maisontrudel.com

Un goûter sera à votre disposition dès 12h00. Une liturgie aura lieu cette même journée, à 13h30, au salon. Des dons à Diabète Québec seraient appréciés. <https://www.diabete.qc.ca/fr/>

Maison Trudel
450 438-1234
www.maisontrudel.ca

>L09317-1

Avis de décès

Diane Ayotte
18 juin 2022



Le 18 juin 2022, à son domicile de Notre-Dame-de-Pontmain et entourée de ses proches, est décédée Madame Diane Ayotte, fille de feu Armand Ayotte et feu Annette Perron.

Elle laisse dans le deuil son conjoint Pierre-Paul Grenier, son fils Mathieu Grenier, ses frères et ses soeurs: Janine, Roger, Réjeanne, Armande, Claudette, Louiselle, Marc, ses beaux-frères et belles-soeurs: Pierrette, Jeannette, Lucille, Marcel, Bernard, Marie, Micheline, Normand, Gaétan, Jean-Luc, Denise, Irène.

Elle laisse également ses neveux et nièces, de nombreux amis et ses collègues de travail quelle considérait comme une deuxième famille.

La famille recevra vos condoléances à l'église de Notre-Dame-de-Pontmain, le samedi 9 juillet à compter de 10:15.

À la demande de Diane, vos marques de sympathie peuvent se traduire par des dons pour la recherche sur la Sclérose Latérale Amyotrophique (SLA).

>L09318-1

Ne m'oubliez pas



Société Alzheimer
LAURENTIDES



14, rue Saint-Antoine, C.P. 276,
Sainte-Agathe-des-Monts
819 326-7136 ou 1 800 978-7881
www.alzheimerlaurentides.com

Ensemble pour un accompagnement précoce

Comité jeunesse AD_Vision

Plusieurs projets pour les jeunes des Hautes-Laurentides

En mars dernier, le Comité jeunesse AD_Vision présentait son plan d'action 2022. Les actions à prioriser et qui ont été adoptées le 24 mai ont évolué. Il s'agit de briser l'isolement des jeunes, faciliter l'accès de cette clientèle à différentes activités et diversifier l'offre de ces dernières sur l'ensemble du territoire. D'abord, un budget de 2 000\$ sera dédié à des actions pour promouvoir la réduction des déchets dans le cadre de la Semaine québécoise de réduction des déchets prévue en octobre 2022. Le volet santé mentale comporte quant à lui plusieurs initiatives afin de briser

l'isolement des jeunes de 15 à 35 ans. La première permettra à la Municipalité de Lac-du-Cerf de compter sur 7 500\$ afin de faire l'acquisition de vélo de montagne afin d'en faire le prêt gratuit à cette clientèle au mont Limoges. Une enveloppe de 2 000\$ servira à l'organisation d'un tournoi intermunicipal de balle molle, tandis qu'une autre somme de 5 000\$ permettra d'intégrer un module AD_Vision, choisi par les jeunes de la MRC, dans la nouvelle piste d'hébertisme du parc de la Biche. Côté accueil et rétention des jeunes dans la région, 2 500\$ serviront à soutenir l'organisation d'activités dans le

cadre du projet d'intégration des nouveaux étudiants (PINE). Rappelons que le comité est formé d'un jeune par municipalité âgé de 15 à 35 ans et a pour objectif d'organiser des projets et des événements pour et par les jeunes des Hautes-Laurentides. Des sièges sont toujours disponibles pour les municipalités de La Macaza et Lac-Saint-Paul, en plus des sièges actuellement représentés par intérim, soit Mont-Saint-Michel et Sainte-Anne-du-Lac. Plus d'info à advision@mrc-antoine-labelle.qc.ca ou au 819 623-3485, poste 112. 📍

(Photo Pixabay)



À tous nos lecteurs
et annonceurs,
bonnes vacances!



L'équipe sera en congé
du 18 au 29 juillet

Prenez note
des heures de tombée
devancées suivantes :

L'info du Nord
VALLÉE DE LA ROUGE



L'info du Nord
MONT-TREMBLANT



L'info du Nord
SAINTE-AGATHE



L'info de la Lièvre
MRC D'ANTOINE-LABELLE



L'info de la Vallée
MRC VALLÉE-DE-LA-GATINEAU



L'info Petite Nation
MRC PAPINEAU



L'Envol



L'info de la Basse-Lièvre
VOTRE BULLETIN



ÉDITION DU 20 JUILLET
Réservation : 13 juillet à midi

ÉDITION DU 27 JUILLET
Réservation : 13 juillet à midi

ÉDITION DU 3 AOÛT
Réservation : 13 juillet à midi





(Photo: gracieuSeté)

Des bénévoles heureux des reconnaissances reçues récemment lors de l'AGA de la FQCC: Claude Ouellette, président, Gilles Lanthier, président sortant, Diane Lauzon, secrétaire, Pierre Leroux, président à Destinations Hautes-Laurentides et Paul Mariz, président à Basses-Laurentides.

La FQCC souligne l'apport des trois clubs quad des Laurentides

RONALD MC GREGOR

rmcgregor@inmedias.ca

Lors de l'assemblée générale annuelle de la Fédération québécoise des Clubs Quads (FQCC) tenue récemment, trois clubs des Laurentides sont revenus avec des prix de reconnaissance et des entrées au Temple de la renommée.

Le Club Quad Iroquois (CQI) obtient le prix Reconnaissance Performance. Il attire l'attention sur les efforts et l'implication de l'ensemble des responsables du club pour l'entretien et la mise en valeur de ses installations dans tous les aspects du club.

« Depuis ses débuts en 1986, le CQI n'a cessé d'innover pour la sécurité et le plaisir des quadistes avec la création de plus de 200 kilomètres de sentiers, la construction de cinq refuges et l'installation de borne kilométrique en cas de panne ou de bris d'équipement. De plus, il y a des pictogrammes de signal cellulaire sous chaque borne kilométrique lorsque la présence de réseau cellulaire s'y trouve pour fin d'urgence. En 2021, le CQI a installé 21 panneaux de sortie d'évacuation en cas d'urgence, en plus d'organiser de l'activité de plantation d'arbres Carbone Zéro. Ce sont 4 610 arbres plantés en 10 ans et ça continue », explique la secrétaire du club, Diane Lauzon.

Diane Lauzon a quitté Rivière-du-Loup à son tour avec le prix Reconnaissance Implication féminine, remis à une femme membre du CA ou bénévole d'un club et qui s'implique « à fond ». La gagnante s'est impliquée dans tous les aspects du CQI où elle est secrétaire depuis 2014 ainsi qu'au sein de l'Association quad région des Laurentides (AQR-L).

LE TOURISME À TOUT HONNEUR

Le Club quad Destination Hautes-Laurentides (CQDHL), ayant pignon à Mont-Laurier, récolte le prix Reconnaissance Tourisme, cet important prix qui, comme l'indique Mme Lauzon, « souligne les efforts constants d'un club qui encourage la construction de relations entre les populations d'accueil et les touristes. Le tourisme participatif permet de créer une véritable alchimie entre les deux faces « visibles » du tourisme, les visiteurs et les hôtes. C'est une façon de réinventer le sens de l'hospitalité. Ce type de tourisme permet de faire participer les populations locales au développement touristique de leur région ».

Fondé en 1997, le CQDHL compte plus de 700 kilomètres de sentiers carrossables l'hiver et 1 100 kilomètres en été. En constante relation avec les gens d'ici comme ailleurs, une randonnée peut mener un usager vers la montagne du Diable et les chutes Windigo. « Le club collabore à un regroupement d'aubergistes de la Forêt et d'hôteliers qui propose la

découverte de sentiers, sans oublier la collaboration avec six ZECS, 14 municipalités, des propriétaires terriens, des organismes gouvernementaux et plus encore », indique Diane Lauzon.

TEMPLE DE LA RENOMMÉE

Deux bénévoles des Laurentides sont intronisés au nouveau Temple de la renommée de la FQCC, dont Gilles Lanthier du CQI, pour sa contribution au développement du CQI depuis 2003. Il a occupé diverses fonctions au sein du conseil administratif, dont celui de président, et a collaboré à la création de l'Association quad région des Laurentides (AQR-L), dont il a aussi été président. Il a participé au Comité de sécurité opérationnel de la FQCC depuis sa fondation et s'est rendu disponible comme agent de surveillance de sentiers (ASS) de 2005 à 2019 ainsi que comme agent de surveillance de sentier spécialisé (ASSS) depuis 2019, explique la secrétaire.

Paulo Mariz, du club quad des Basses-Laurentides, reçoit aussi cet honneur. La fédération souligne sa contribution au développement du quad en tant que trésorier et président de la Fédération québécoise des clubs motocyclistes associés (FQCMA) en 1985, base de la fondation de la FQCC. M. Mariz est fondateur de l'un des premiers clubs quad au Québec, le Club VTT du lac Duquette devenu le Club Quad des Basses-Laurentides. 



LIVRAISON 819-623-4040



Une édition de nouveautés pour les cyclistes

LAUREEN PEERS

lpeers@inmedias.ca

La Fondation de l'athlète d'excellence (FAEQ) a annoncé le lancement la 6^e édition du Défi 808 Bonneville qui se tiendra en septembre à Mont-Tremblant.

« Malgré le Covid et tous les obstacles qu'on a eus depuis deux ans, on a réussi à tenir l'événement chaque année depuis cinq ans, c'est assez incroyable », indique Dany Bonneville, président fondateur du Défi 808 Bonneville et ultracycliste. Les cyclistes de tous niveaux peuvent dès à présent s'inscrire à cette nouvelle édition qui aura lieu le 16 et 17 septembre. « On a démocratisé ça pour que ce soit accessible à tous. On peut faire de 70 à 800 kilomètres sur deux jours et c'est ouvert à tous », ajoute le président fondateur. Pour rappel, les participants s'engagent à recueillir un montant minimum de dons destinés aux boursiers de la FAEQ. En 2021, 450 000\$ ont d'ailleurs été récoltés lors de l'événement et grâce à la contribution de 27 partenaires, 216 500\$ supplémentaires ont été remis à 75 étudiants-athlètes des plus prometteurs, sous forme de bourse.

DES NOUVELLES BOUCLES

Pour cette année, le Défi 808 Bonneville proposera une nouvelle fois différentes distances et combos sur route (entre 70 et 808 kilomètres) et sur gravelle (entre 90 et 404 kilomètres). Le départ sera effectué depuis le Centre de villégiature de Tremblant et l'arrivée sera située au Parc de la Chapelle. Néanmoins, comme l'explique M. Bonneville, cette édition aura droit à des nouveautés. « On a deux boucles, celle du vendredi et celle du samedi. La boucle du samedi est complètement revue. On a bien des endroits avec du bel asphalte, donc on a décidé d'aller chercher ces endroits-là, ça va être assez exceptionnel. La boucle de 70 km, la boucle de 125 km et la boucle de 200 km sont toutes les trois nouvelles. »

UN DÉFI POUR TOUS, MAIS AUSSI POUR SOI

« Le Défi 808 Bonneville, pour y avoir participé en 2017 et 2018, est un événement unique où non seulement chaque participante et participant relève un défi à la hauteur de sa préparation et de ses ambitions, mais aussi permet de faire vivre aux entreprises une expérience fort enrichissante en unissant les employeurs et leurs employés et leurs employés dans l'effort, les émotions et le sentiment



(Photo JF Leclerc)

Les cyclistes amateurs ou professionnels peuvent dès à présent s'inscrire à la 6^e édition du Défi 808 Bonneville, au profit de la FAEQ.

d'accomplissement. De plus, grâce à la collecte de fonds de chacune et chacun, des bourses peuvent être remises aux meilleures étudiantes et meilleurs étudiants-athlètes de la province, au nom de l'entreprise ou du participant ou de la participante. Bonne 6^e édition à toutes et à tous! », a déclaré Martin Lavigne, président de la Fondation de l'athlète d'excellence. Le président fondateur du Défi 808 Bonneville explique notamment que l'événement peut aider les personnes en détresse psychologique, car elles doivent adapter de saines habitudes de vie pour y participer. « On se met un

objectif à la fin de l'été, on se dit qu'on va faire 100 ou 200 km, mais on n'a pas le choix de s'entraîner chaque semaine pour attendre notre objectif. C'est pas juste à propos de la destination, mais du parcours pour se rendre là. »

Pour plus d'informations ou s'inscrire, rendez-vous sur le site de defi808bonneville.com.

Une nouvelle directrice générale par intérim annoncée

SALLE DE RÉDACTION

redaction-in@inmedias.ca

Le conseil d'administration du Parc linéaire le P'tit train du Nord (PTDN) a annoncé la nomination d'Isabelle Roy à la direction intérimaire du Parc.

Cette annonce fait suite à la démission récente du directeur général, Bernard Pilon qui après six années à ce poste, a souhaité relever de nouveaux défis au sein d'une jeune entreprise des Laurentides.

« Dans un souci d'assurer la continuité des opérations du PTDN, de rassurer les divers intervenants liés à celui-ci et dans le but de permettre aux membres du conseil d'administration de prendre une décision éclairée pour la suite des choses, nous avons pris rapidement entente avec la Régie intermunicipale du Parc régional de la Rivière-du-Nord afin d'avoir Mme Roy au sein de notre organisation. Nous sommes très fiers de cette collaboration et croyons que l'expertise de madame Roy saura faire avancer notre organisation », a déclaré M. Paul Germain, président du PTDN et maire de la ville de Prévost.

Résidente dans les Laurentides depuis 2020, Isabelle Roy assure, depuis le début du mois de mai, l'intérim de la direction du Parc linéaire du P'tit train du Nord en plus de son poste de directrice générale du Parc régional de la Rivière-du-Nord à Saint-Jérôme.



Isabelle Roy a été nommée à la direction intérimaire du Parc linéaire le P'tit train du Nord. (Photo Parc linéaire le P'tit train du Nord).



SKIN HOMMES

MARDI 28 JUIN 2022

CLASSE	NOMS	RÉSULTATS
AA	MARCEL THIBEAULT JR ET MARC-ANTOINE VERREAULT	0
A+	DOMINIC BELL (ARTO) ET FELIX DESLONGCHAMPS	+4
A-	JEAN-PIERRE BLOUIN	+3
BB	LUC CARRIERE	+6
B	ROBERT GRENIER ET MARC PREVOST	+9
CC	DOMINIC BELL ET J-C LANDREVILLE	+6
C	MICHEL VIGER	+11
D	BENOIT LATREILLE	+17



SKIN FEMMES

MERCREDI 29 JUIN 2022

CLASSE	NOMS	RÉSULTATS
AA	CLAUDINE PAQUETTE	+2
A	MICHELINE LAVIGNE	+7
B	MONIQUE DUMONTIER	+7
C	JOCELYNE VALIQUETTE	+14
D	ANNE LEFEBVRE	+26





Nissan Qashqai 2020
S AWD MAGS GROUPE ELECTRIQUE
29 945* \$ stock 320-132



Mazda CX-3 GS /4WD MAGS /
BLUETOOTH/CAMERA REcul/2019
23 289* \$ stock 322-029A



Nissan Frontier PRO-4X/KINGCAB/
MAGS/ BOITE DE FIBRE 2018
32 989 \$* stock 3P-278



Nissan 370Z 2013 SPORT TOURING
SYST.DE SON BOSE JANTES 19 PO
29 999 \$* stock OS2865



Kia Sportage EX/4WD/MAGS/CAIR/
ATTACHE REMORQUE 2019
29 389* \$ stock 3P-276



Nissan Frontier PRO4X MANUEL 4X4
KINGCAB 2019
35 879* \$ stock 3P-265



Nissan Titan SV V8 4X4 AIR CLIMATI-
SÉE NAVIGATION BLUETOOTH 2017
34 389* \$ stock 321-129A



Nissan Pathfinder 2022 SL 4X4
JANTES EN ALLIAGE 20" TOIT PANO
59 499* \$ stock OS2846



Nissan Frontier SV/4X4/V6 4.0L AUT.
CREWCAB 2018
30 789 \$* stock 3P-256A



Honda Civic Berline 2015
LX BLUETOOTH, AIRE CLIMATISÉ,
16 989* \$ stock 322-060A



Nissan Pathfinder SV 4WD V6 3.5L
7 PASSAGERS 2017
28 489* \$ stock 3P-258



Nissan 370Z coupe 2020 TOURISME
SPORT MANUELLE 6 VITESSE BOSE
47 999* \$ stock OS2834



Hyundai Tucson PREFERRED 4WD
2.0LT SIÈGES CHAUFFANTS MAGS 2019
27 999 \$* stock 321-111C

Belvedere
NISSAN



Nissan Rogue S/ SPÉCIAL ÉDITION/
4WD/AIR CLIM 2020
29 999* \$ stock 321-144A



Hyundai Elantra 2013 GL
AUTOMATIQUE GROUPE ELECTRIQUE
6 999 \$* stock OS2853A



Nissan Altima 2014 SL AWD
BLUETOOTH JANTES BOSE CAMÉRA
11 999* \$ stock OS2843A



Nissan Micra 2017 SV BLUETOOTH A/C
COMMANDES AUDIO AU VOLANT
14 999* \$ stock OS2871



Nissan Pathfinder SL Premium
ÉDITION ROCKCREEK 2020
44 994* \$ stock 220084A



Nissan Versa Note 2017 SV
BLUETOOTH SIÈGES CHAUFFANTS
CAMÉRA DE REcul
14 999* \$ stock OS2876



Toyota RAV4 2014 LE AWD
AUTOMATIQUE CAMÉRA BLUETOOTH
14 999* \$ stock OS2836A



Nissan Versa Note 2019
SV BLUETOOTH A/C CAMÉRA
DE REcul
17 999* \$ stock OS2857



Nissan Rogue SV TECH AWD
BLUETOOTH TOIT PANORAMIQUE
JANTES 2020
31 999* \$ OS2851



Nissan Sentra 2020 SR JANTES
TOIT OUVRANT BLUETOOTH
25 998* \$ stock OS2854



VÉHICULE D'OCCASION CERTIFIÉS
SÉLECTION INTELLIGENTE

Financement Disponible - Inspection en 169 points - Toutes les réparations mécaniques
- Forfait esthétique complet - Copie du rapport CarProof - Assistance routière sans frais
- Garantie motopropulseur 72 mois (ou 120 000km) - Garantie Platine disponible - Plein d'essence

BELVEDERENISSAN.COM | MONT-LAURIER | 1 844 361-4976



LIVRAISON 819-623-4040



Garantie limitée de 7 ans/140 000 km*
 Privilège d'échange de 30 jours ou 3 000 km*
 Inspection mécanique en 160 points*

Visitez notre
 nouveau site web
www.groupeperformance.com

AUTOS CAMIONS VUS



Performance
 MONT-LAURIER

 VÉHICULES D'OCCASION
 CERTIFIÉS

Performance
 MONT-LAURIER & MONT-TREMBLANT

 CERTIFIÉS

Performance
 MONT-LAURIER

 VÉHICULES D'OCCASION
 CERTIFIÉS

819-623-4455

819-623-6331

819-623-4844

Hyundai Tucson SE 2017



85 000 km, auto., a/c, gr. électrique, cuir, toit ouvrant, H6530A - **23 495\$**

Jeep Grand Cherokee Upland 2019



4x4
 51 000 km, auto., a/c, gr. électrique
 JG11 - **41 995\$**

Nissan Micra SV 2018



79 000 km, manuelle, a/c, gr. électrique, MU008A - **13 495\$**

Mazda CX3 GS 2019



4x4
 25 000 km, auto., a/c, gr. électrique
 MU018 - **25 995\$**

Hyundai Elantra Essentiel 2021



28 000 km, auto., a/c, gr. électrique, HU966 - **28 495\$**

Hyundai Accent L 2015



141 000 km, manuelle, H6519A - **8 995\$**

Dodge Ram 1500 Express 2019



4x4
 45 000 km, auto., a/c, gr. électrique, V6
 4119A - **36 995\$**

Jeep Wrangler Unlimited Willys 2020



4x4
 38 000 km, V6, auto., a/c, gr. électrique,
 2 toits, sièges chauffants. JW20 - **51 995\$**

Chrysler Town and Country Touring L 2014



96 000 km, auto., a/c, gr. électrique
 H6510A - **16 995\$**

Mazda 3 GS 2018



114 000 km, manuelle, a/c, gr. électrique
 M3GX18 - **14 995\$**

Mazda CX-5 GX Commodité 2014



4x4
 220 000 km, auto., a/c, gr. élect.
 MC514 - **15 995\$**

Jeep Wrangler Unlimited Sahara 2010



4x4
 185 000 km, manuelle, 2 toits, a/c,
 gr. électrique. JWU - **19 995\$**

Dodge Ram 2500 Outdoorsman 2018



4x4
 diesel
 113 000 km, auto., a/c, gr. élect., boîte longue
 - U4318 - **59 995\$**

Dodge Ram 2500 Tradesman 2019



4x4
 44 000 km, auto., a/c, gr. élect., boîte longue
 R25TM - **58 995\$**

Dodge Ram 2500 BigHorn 2020



4x4
 diesel
 58 000 km, auto., a/c, gr. élect., boîte longue
 R25BH - **73 995\$**

Jeep Wrangler Sport 2019



4x4
 32 000 km, manuelle, a/c, toit dur
 U4312 - **37 995\$**

Grand Cherokee Limited 2021



4x4
 5000 km, auto., a/c, gr. électrique, cuir, toit
 ouvrant. GC21 - **54 995\$**

Mazda CX-9 Luxe 2019



4x4
 77 000 km, auto., a/c, gr. électrique,
 cuir, MU017 - **38 995\$**

GMC Sierra HD-LS 2019



4x4
 72 000 km, auto., a/c, gr. électrique
 U4309 - **53 995\$**

Ram 2500 Promaster 2020 High Roof 159WB



4x4
 62 500 km, auto., a/c, 7TVD80 - **65 995\$**

Ram 2500 Big Horn 2020



4x4
 76 000 km, auto., a/c, gr. électrique,
 6,4 litres. 4205A - **60 995\$**

Buick Encore Leather 2015



4x4
 82 000 km, auto., a/c, gr. électrique, cuir,
 toit ouvrant. M7416A - **20 995\$**

Kia Sportage EX 2020



4x4
 72 000 km, auto., a/c, gr. électrique, cuir
 H6501A - **28 995\$**

Mazda CX9 Signature 2019



49 000 km, auto., a/c, gr. électrique,
 toit ouvrant, GPS. MU009 - **44 995\$**

GMC Sierra 2500 SLE X31 2022



4x4
 13 000 km, auto., a/c, gr. électrique,
 crew cab. GS31 - **70 995\$**

Ram 1500 Big Horn 2019



4x4
 63 000 km, auto., a/c, gr. électrique,
 crew cab. U4286 - **45 995\$**

Ram 2500 Powerwagon 2020



4x4
 43 000 km, auto., a/c, gr. électrique, cuir,
 toit ouvrant, écran 12 po. U4295 - **73 995\$**

Dodge Ram 1500 SXT 2017



4x4
 33 000 km, auto., a/c, gr. électrique,
 crew cab. U4297 - **35 995\$**

Ram 1500 Express 2017



4x4
 104 000 km, auto., a/c, gr. électrique, V8,
 5,7 litres, quad cab. REX17 - **29 995\$**

Performance
 MONT-LAURIER

Groupe Performance

Performance
 MONT-LAURIER



LIVRAISON 819-623-4040

