LE DEVOIR

FAIS CE QUE DOIS

VOL. LIX - No 65

MONTRÉAL, LUNDI, 18 MARS 1968

MÉTÉOROLOGIE
Généralement ensoleillé. Doux. Max. 45

Shearer LUMBER 52

10¢

FÊTE DU JOUR
Saint Alexandre

F. Pilon Inc.
Fournitures de bureau

Le pool de l'or est aboli

Le groupe des Sept n'alimentera plus le marché de Londres

WASHINGTON (par Claude Lemelin). Les gouverneurs des sept banques centrales qui participent au "pool international de l'or" ont annoncé hier qu'ils ne fourniront plus d'or à l'avenir au marché de Londres ou à tout autre marché de l'or. En outre, ils ne vendront plus d'or désormais aux pays qui auront accumulé des devises de l'un ou l'autre des sept pays en écoulant leur stock d'or sur les marchés privés.

Ces décisions ont été annoncées à l'issue d'une réunion de deux jours convoquée par le gouvernement des Etats-Unis à la suite des assauts spéculatifs sans précédent qu'a subis le dollar lors de la ruée sur l'or des deux dernières semaines. Toutes les places financières du monde attendaient avec appréhension les résultats de ces consultations.

Le communiqué émis hier à Washington fait également état d'un renforcement de la coopération entre les sept pays en vue de compenser les effets des mouvements de capitaux qui affectent la stabilité des changes. Les sept puissances monétaires ont aussi consenti à la Grande-Bretagne, par l'entremise du Fonds monétaire international, – dont le directeur assistait à la réunion – de nouveaux crédits bilatéraux qui mettent à la disposition de l'Echiquier britannique une masse de manoeuvre de $4 milliards pour défendre la partie actuelle du sterling. Ces deux séries de mesures entraînent une augmentation de près de $2.3 milliards des accords bilatéraux de crédit entre les puissances monétaires, dont $500 millions à l'intention du Royaume-Uni et $250 millions à l'intention du Canada.

Enfin, la Banque d'Angleterre a annoncé, peu après la publication du communiqué, que le marché de l'or de Londres resterait fermé pendant deux semaines, afin de permettre à ceux qui y transigent habituellement de prendre connaissance de ces dispositions nouvelles et de s'y ajuster.

Un marché à deux secteurs

Ces décisions équivalent à la séparation du marché de l'or en deux secteurs: un secteur monétaire, limité aux transactions entre autorités monétaires, et un secteur commercial, s'étendant aux transactions entre offreurs et demandeurs privés. Par le fait même, le "pool international de l'or", qui alimentait depuis 1961 le marché de Londres – et par l'entremise de celui-ci les autres marchés de l'or – se trouve à disparaître. L'organisme est remplacé par une entente entre les sept pays qui en sont restés jusqu'à la fin membres actifs: les Etats-Unis, le Royaume-Uni, l'Allemagne fédérale, l'Italie, la Suisse, la Belgique et les Pays-Bas.

L'accord de Washington implique donc une modification importante du système monétaire international. La convertibilité en or des monnaies – et en particulier du dollar américain – est maintenue, mais elle ne se fera plus nécessairement à 35 dollars l'once, sauf pour les transactions entre autorités monétaires. Sur les marchés privés, qui désormais ne seront plus alimentés que par l'Afrique du Sud et les autres pays producteurs d'or, les ventes de l'Union soviétique et les ventes des thésaurisateurs privés qui voudront réaliser leurs gains de capital, le prix de l'or pourra fluctuer au-delà ou en deçà de sa parité avec le dol-

Voir page 6 : l'or

Cinquante blessés hospitalisés et 300 arrestations; tel est le bilan des violentes manifestations qui se sont déroulées hier à Londres entre les forces de l'ordre et quelque 10,000 adversaires de la politique américaine au Vietnam. Les échauffourées les plus dures ont eu lieu devant l'ambassade des Etats-Unis à Grosvenor Square où les manifestants ont répliqué aux charges policières en lançant des bombes fumigènes de fabrication artisanale. (Téléphoto AP)

Accusé par Johnson de vouloir bâillonner la Chambre

Une lourde décision attend le président, M. Rémi Paul

par Gilles Lesage

QUEBEC – Le président de l'Assemblée législative du Québec, Me Rémi Paul, rendra cet après-midi, à la reprise de la session, une importante et grave décision, non seulement concernant son autorité à diriger les débats parlementaires, mais qui pourrait également peser d'un poids lourd sur son avenir personnel.

M. Paul, qui est député de l'Union nationale pour le comté de Maskinongé, s'est fait accuser de vouloir imposer le "bâillon" au gouvernement sous l'étiquette duquel il a lui-même été élu le 6 juin 1966. Et par qui cette grave accusation a-t-elle été lancée contre un homme dont tous s'accordaient jusqu'ici à reconnaître la compétence, l'impartialité, la patience et un sens de l'humour qui a le don d'alléger les débats les plus vitrioliques?

Par le premier ministre et chef de l'Union nationale lui-même, M. Daniel Johnson.

Le dramatique incident est survenu aux dernières minutes de la séance de vendredi soir, alors qu'il ne restait plus en Chambre qu'une trentaine de députés au plus, et que même la plupart des journalistes avaient quitté les lieux, sûrs qu'il ne pouvait plus rien survenir d'intéressant en ce début de week-end...

Il a été provoqué par une tactique de l'opposition qui montre jusqu'à quel point cette dernière a souvent pris les ministériels en défaut au sujet de la procédure, au cours des quatre premières semaines de la session.

Aussitôt après le rejet de la motion de non-confiance du chef de l'opposition, le député de Richelieu, M. Martel, proposa l'ajournement du débat principal, c'est-à-dire sur le discours du trône, à demain, mardi.

L'opposition, qui s'est fait accuser à plusieurs reprises d'étirer les débats pour rien (notamment au sujet de Saint-Michel), ou d'en provoquer d'inutiles (au sujet du "coup de bourse" de la Dosco), ou même de "tuer le temps" (c'est l'accusation lancée par écrit par le député de Frontenac, Fernand Grenier, dont le seul apport aux travaux sessionnels est fait d'interruptions imbéciles ou grossières

Voir page 9 : Une lourde

Johnson: les Etats-Unis vont "gagner" la guerre du Vietnam

WASHINGTON (AFP) – Le président Johnson a affirmé, dans un discours, samedi, que les Etats-Unis "gagneront au Vietnam". Les Etats-Unis, a-t-il poursuivi, gagneront soit par la négociation, soit sur le champ de bataille, s'ils s'y voient contraints.

"Les communistes ont montré clairement qu'ils ne désirent pas aboutir à un règlement" au Vietnam, "sinon sur le champ de bataille. Si tel est leur choix, nous gagnerons sur le champ de bataille," a dit le président.

Frappant sur le pupitre placé devant lui, le président a répété avec insistance: "Nous allons gagner". Le chef de l'exécutif a fait ces déclarations en prenant la parole à l'improviste à la réunion annuelle de la "National Alliance of Businessmen."

"Il faut que nous fassions face à nos engagements au Vietnam: nous le pouvons et nous le ferons, et nous allons gagner", a encore dit le président.

M. Johnson a paru manifestement désireux de ne pas fournir d'indications sur les projets américains pour faire face à la situation sérieuse au Vietnam, et notamment sur l'envoi possible d'importants renforts dans ce pays. Le bruit court, en effet, depuis huit jours, à Washington, que la Maison Blanche pourrait envoyer jusqu'à 200,000 hommes supplémentaires au sud du 17ème parallèle.

M. Johnson a toutefois affirmé: "Il est possible que nous soyons obligés de faire davantage". S'adressant à son auditoire d'hommes d'affaires, représentant les principales entreprises du pays, le président leur a dit: "Je m'attends à ce que vous fassiez ce que les 'poilus' ont fait pendant la première guerre mondiale; et c'est ce que vous ferez." Il faisait apparemment allusion au fait qu'il envisage de demander un gros effort au pays.

●

LONDRES (AFP) – La "Bataille de Grosvenor Square" au cours de laquelle des milliers de manifestants se sont lancés hier à l'assaut de l'ambassade des Etats-Unis à Londres pour protester contre la guerre au Vietnam, a fait 86 blessés. 50 personnes ont dû être hospitalisées parmi lesquelles 25 policemen.

La police a, d'autre part, procédé à 300 arrestations.

Dégagées par la police montée après de rudes échauffourées, les pelouses de Grosvenor Square ressemblaient hier soir à un champ de bataille.

Des milliers de drapeaux Vietcong – rouge et bleu, frappés de l'étoile jaune – jonchent le sol, ainsi que d'innombrables tracts, des bâtons, des banderoles déchirées etc., ça et là, quelques pièces de vêtement, des souliers. Il ne manque que les blessés, emportés par les ambulances qui sillonnent les rues.

C'est effectivement une bataille qui s'est livrée pendant une heure et demie hier après-midi devant l'ambassade des Etats-Unis, que des milliers de manifestants ont tenté d'emporter d'assaut. La manifestation, à laquelle participait une majorité de jeunes gens, dont certains le front ceint du ruban blanc du deuil vietnamien, a revêtu par moments une violence exceptionnelle pour Londres, plus habitué à des protestations calmes et disciplinées.

La police a été bombardée de projectiles et les bâtons qui ser-

Voir page 9 : Vietnam

McCarthy rejette toute idée d'alliance avec Robert Kennedy

Robert Kennedy

WASHINGTON (AFP) – Eugene McCarthy a réaffirmé hier matin, au cours d'un interview télévisée par une chaîne nationale, qu'il n'avait aucune intention d'allier ses forces avec celles de M. Robert Kennedy dans la campagne que les deux sénateurs démocrates ont engagée, chacun de leur côté, pour mettre en échec la politique vietnamienne du président Johnson et obtenir l'investiture du parti comme candidats aux élections présidentielles. Il a indiqué que, au cas où il n'obtiendrait pas cette investiture à la convention nationale démocrate de Chicago en août prochain, il laisserait les délégués élus en son nom libres de leur choix, sans les pousser à reporter leurs voix sur le sénateur Kennedy.

A un reporter qui lui demandait s'il envisageait de s'allier en tant que candidat à la vice-présidence, au président Johnson au cas où ce dernier changerait radicalement, d'ici les élections présidentielles, sa politique concernant la guerre du Vietnam et d'autres problèmes fondamentaux, il a répondu en souriant qu'une telle hypothèse "dépassait l'imagination".

Calme, ironique, très maître de lui, M. McCarthy n'a ces-

Voir page 6 : McCarthy

La course au leadership

Martin propose la tenue d'une grande conférence économique

par Michlel Roy

Dans le domaine économique, "on ne peut plus continuer comme ça: il faut faire quelque chose d'extraordinaire". C'est pourquoi, s'il devient premier ministre du Canada dans trois semaines, M. Paul Martin se propose:

● de convoquer une grande conférence nationale sur l'économie réunissant les représentants de tous les gouvernements et de tous les secteurs de la société afin d'attaquer résolument les problèmes que pose l'insuffisance de la productivité; conférence qui serait publique et télévisée et dont l'envergure serait égale à celle des premiers jours de février sur la constitution; conférence qui viserait notamment à sensibiliser l'opinion publique aux questions économiques, en particulier aux disparités régionales, à susciter non seulement la confiance mais aussi la participation populaire à la mise en oeuvre des solutions qui seront mises au point;

● d'accroître les pouvoirs du Conseil économique du Canada afin d'en faire un organisme semblable à l'Office du Plan en France ou au National Economic Development Council en Angleterre, c'est-à-dire un organisme qui, ne se bornant plus à l'examen et à l'analyse des problèmes, indiquera en outre des solutions et des remèdes;

● de multiplier les échanges et les consultations entre les divers ordres de gouvernements en matière économique et, s'il y a lieu, de créer un organisme permanent à cette fin (bien que, sur ce dernier point, M. Martin ne puisse s'engager pour l'instant).

Au sujet de l'incident du Ga-

Voir page 6 : Martin

Six nouveaux CEGEP en septembre outre les quatre prévus à Montréal

par Gilles Gariépy

En plus des quatre nouveaux CEGEP qui doivent être formés incessamment dans l'île de Montréal, le gouvernement provincial serait appelé à autoriser l'ouverture de six autres collèges d'enseignement général et professionnel d'ici septembre prochain en divers endroits de la province.

Les dossiers relatifs à ces projets sont présentement sur le bureau du ministre de l'éducation, M. Jean-Guy Cardinal, et on s'attend à des décisions imminentes.

Selon des renseignements obtenus de sources bien informées, les six projets de CEGEP dont les chances de réalisation sont les meilleures proviennent des institutions d'enseignement des villes suivantes: Trois-Rivières, Shawinigan, Joliette, Sherbrooke, Thetford Mines et Saint-Hyacinthe.

Il n'est pas complètement exclu en outre que l'un ou l'au-

Voir page 9 CEGEP

Au pays des rizières brûlantes

1 - Les mystères de la guerre populaire au Vietnam du Nord

par Jean Bertolino, exclusif au DEVOIR

Journaliste français de renommée internationale, grand reporter et titulaire en 1967 du prix Albert-Londres (décerné à l'auteur du meilleur reportage de l'année en France), Jean Bertolino a passé fin 67 deux mois dans le Vietnam du Nord. Il a parcouru plus de 2,000 kilomètres (1,300 milles) dans ce pays ravagé, a partagé les souffrances du peuple vietnamien, a rencontré des dirigeants de tous ls milieux, à tous les échelons, a obtenu une interview exclusive du premier ministre Pham Van Dong. Il en a tiré un émouvant reportage dont le Devoir est heureux de présenter la plus importante partie en exclusivité à ses lecteurs, sous la forme de cinq articles.

On remarquera que dans ce reportage profondément humain l'auteur ne prend pas parti sur les grands problèmes politiques mais fait ressortir à la fois le martyre et le courage d'un peuple convaincu de défendre son droit à l'indépendance et à l'unité nationale ainsi que l'intégrité de son territoire.

Sur un fond d'étoiles, les feux de position du Stratoliner de la C.I.C. décrivent des cercles de plus en plus larges puis piquent en droite ligne vers l'Ouest.

Le vieux coucou ne peut s'attarder à Gia-Lam. De Vientane à Hanoï, il a dû suivre un couloir aérien, ténu comme un fil d'Ariane, seul lien entre la capitale isolée du Nord-Vietnam et l'Occident. Le moindre écart de la part du pilote et une voix impérative grésille dans les écouteurs:

– Attention, vous perdez votre cap... Corrigez... Corrigez!

C'est que, en dehors de ce couloir qui laisse passer avec parcimonie, comme au compte-gouttes, des visiteurs, des lettres, des messages, des valises diplomatiques, des diplomates, quelques Canadiens, Polonais ou Indiens de la C.I.C., fragile réminiscence des Accords de Genève jamais concrétisés, c'est la bourrasque, le déluge démentiel de fer et de feu, le champ de bataille permanent de deux armées qui, pour la première fois dans l'histoire des guerres, s'affrontent sans se voir, sans se connaître vraiment, sans avoir le temps de s'apprécier ou de se haïr, dans un combat où le sort de l'un des adversaires se joue au millième de seconde.

Une erreur de pilotage, une panne de radio et c'est la catastrophe inévitable. De la moutonneuse forêt qui s'étend à perte de vue, obus, balles, fusées, jailliront et déchiqueteront le "zinc" aux moteurs poussifs. Ici, les jungles impénétrables, la traînée ocre des fleuves et des rivières, les lacs pastels, les villages bistres comme des lavis, disposés en petits cubes bien ordonnés sur le gigantesque damier des rizières au vert si tendre ont un charme trompeur. La mort tombe du ciel. Mais les hommes qui habitent ce pays ne prient plus comme jadis des idoles dans l'attente anxieuse du dragon mythique dévoreur de vierges ou de nouveau-nés. Invisibles dans l'immensité minérale du Delta ou dans la luxuriance de la sylve, des mitrailleuses, des D.C.A., des lance-fusées, des centaines de milliers de fusils et de mitraillettes en position permanente de tir peuvent en une fraction de seconde déclencher un feu d'enfer.

L'avion de la C.I.C. ne décolle de Vientane que lorsque, en plus du commandement militaire nord-vietnamien, les porte-avions de la 7e Flotte, les bases américaines de Thaïlande et du Sud-Vietnam et le Pathet Lao, maquis communiste du Prince Souphanouvong qui contrôle les 2/3 du Laos, ont également été informés. Cela représente des centaines de messages qui se croisent dans l'éther et fusent dans toutes les directions jusqu'aux endroits les plus reculés. Aussitôt, les avions américains s'écartent du couloir aérien. Les guérilleros et les artilleurs baissent leurs armes, un peu étonnés par le vol bourdonnant de ce quadrimoteur si facilement vulnérable à leurs yeux habitués à viser des chasseurs plus rapides que les voix rauques qui grésillent dans leurs "sans fil".

7 h 30 du matin. Alerte. La sirène gémit sur la ville. Je saute du lit. Depuis 1944, c'est la première fois que j'en entends une vraie, pas celle pour rire des jeudis midi. Je jette un coup d'oeil par la fenêtre. Des cyclistes freinent brusquement, posent leur vélo contre les arbres, courent, sautent dans les trous individuels et rabattent le couvercle de ciment sur leur tête. Un haut parleur crie: "May Bay My... May Bay My" (avions américains) puis d'autres phrases que je ne comprends pas. Sur les toits, je vois des canons de D.C.A., des mitrailleuses se dresser et pivoter. Des camions Molotova bondés de militaires casqués qui vont prendre leur position de combat, foncent dans les rues soudain désertes. Une femme de ménage frappe à ma porte.

– Maolen, maolen (vite, vite) aux abris.

Voir page 5 : Au pays des rizières

Rude attaque de Bourassa contre la politique économique de l'UN

par Gilles Lesage

QUEBEC — La première priorité du Québec pour les cinq prochaines années est la création de nouveaux emplois, avec l'objectif général de réduire le chômage, mais de façon plus précise pour fournir des débouchés aux jeunes de plus en plus compétents qui arrivent sur le marché du travail.

Tel est l'avis de M. Robert Bourassa, député de Mercier, critique financier du parti libéral, qui, au terme du débat sur la motion de blâme des libéraux à l'endroit de la politique économique de l'Union nationale, a fait une analyse fort sévère des vingt et un mois du gouvernement actuel.

M. Bourassa, qui fut secrétaire de la commission d'enquête Bélanger sur la fiscalité, fut le dernier des sept députés libéraux qui ont fustigé "l'inaction" du gouvernement, dont le seul défenseur fut le premier ministre lui-même, M. Daniel Johnson.

Le député de Mercier a soutenu qu'au triple point de vue fiscal, économique et financier, le bilan du gouvernement était mince, la situation présente fort sérieuse et l'avenir immédiat plutôt sombre.

Il est clair, a dit M. Bourassa, que le Québec est soumis à la conjoncture nord-américaine et canadienne, mais il lui reste suffisamment de marge et de possibilités d'action pour jouer un rôle actif sur le plan économique. Bien sûr, dans le contexte présent, son influence sur la politique monétaire est forcément limitée, mais "l'autorité monétaire ne lui procurerait que de bien maigres avantages par rapport aux inconvénients qui en résulteraient". Par contre, la province a toutes les raisons d'agir en ce qui concerne le plein emploi et la croissance économique.

Province la plus taxée?

Or, qu'en est-il, selon M. Bourassa?

En premier lieu, il mentionne quatre facteurs qui mettent en relief une situation fiscale "sérieuse":

- le Québec est sûrement la province la plus taxée du Canada, surtout à la suite des hausses d'impôt de $140 millions décrétées l'an dernier;
- le Québec, du moins pour ce qui a trait à ses impôts directs, a un rendement par tête inférieur à plusieurs provinces, notamment l'Ontario;
- les dépenses sociales du Québec sont beaucoup plus élevées que celles de son voisin, qui compte presque deux fois moins d'assistés sociaux;
- la population active est proportionnellement moindre que celle de l'Ontario, et le Québec a plus de jeunes à éduquer.

Au total, donc, des revenus moins élevés, des taxes plus lourdes, et d'autres qui s'annoncent, des responsabilités plus grandes en matière de sécurité sociale et d'éducation, notamment.

Les emprunts et la caisse de dépôts

Ainsi, le rythme des dépenses excédant celui des revenus, il devient de plus en plus difficile de financer des investissements à même les revenus courants. "Il paraît même qu'il est devenu difficile de financer les dépenses ordinaires à même les revenus annuels." Il faut donc emprunter.

Quelles sont les possibilités d'emprunt?

Le marché anglo-canadien est devenu extrêmement réticent, vis-à-vis des obligations du Québec, depuis déjà quelque temps, à cause du resserrement du marché et de la "question politique", note M. Bourassa.

Quant au marché new-yorkais, il semble encore ouvert aux émissions de la province, "mais dans des conditions quelque peu plus difficiles à cause de la hausse des taux d'intérêt et de la demande accrue qui résulte du Québec (de la province, de l'Hydro, de Montréal et même de certaines commissions scolaires)." "Il est clair, a souligné le député de Mercier, que si le marché de Toronto se referme, la demande sur le marché sera accrue."

Il pourrait y avoir le marché européen, "mais après plusieurs années d'efforts, les résultats concrets des démarches sont trop minces pour que l'on puisse considérer ce dernier comme une alternative sérieuse aux marchés nord-américains".

M. Johnson, qui écoutait attentivement l'économiste, s'excusa de l'interrompre pour lui demader s'il inciterait le Québec à emprunter en Europe.

M. Bourassa a dit que le Québec se devait de tenter de diversifier ses sources d'emprunt, mais il n'est pas "particulièrement optimiste" quant aux chances de succès du côté européen: le marché d'ici n'est pas connu là-bas, les taux d'intérêt sont plus élevés, de même que les frais de commissions, à cause du fractionnement des ventes.

Le député a de plus noté une difficulté particulière à cet égard pour le Québec: si ce dernier obtient "trop de faveurs de la part du marché européen, ou du marché français, dans l'état actuel des négociations ou de la situation politique entre la France et les Etats-Unis, ça peut lui cause des problèmes additionnels avec le marché new-yorkais. En somme, le Québec est "pris" entre les deux pays. Si nous avons besoin de la France sur le plan culturel, nous avons besoin des Etats-Unis sur le plan économique, et ces rivalités intenses entre la France et les Etats-Unis ne nous aident certainemnt pas, au Québec, puisque nous sommes sujets ou nous pouvons être dans une certaine mesure, une victime de ces rivalités."

La caisse de dépôts

D'autre part, la caisse de dépôts a permis, depuis quelques années, au gouvernement québécois, d'avoir une source de financement aussi importante qu'utile. L'an dernier, la caisse a absorbé quelque $120 millions de titres du gouvernement du Québec et de l'Hydro-Québec; cette année, elle devrait pouvoir absorber un montant quelque peu supérieur.

Cependant, M. Bourassa fait observer que le rythme de la demande au cours des prochaines années excédera celui des possibilités de la caisse de dépôts. Au surplus, si l'on veut respecter les principes qui ont été établis lors de l'institution de la caisse, elle doit contribuer au développement du Québec non seulement en finançant des institutions publiques, mais aussi des institutions privées, et elle devrait donc plus diversifier son portefeuille. La caisse doit également tenir compte des problèmes de remboursement dans le paiement des prestations qui pourraient survenir si son portefeuille était trop concentré dans les seules émissions gouvernementales. Bref, il ne faut pas tarir la source.

Enfin, les institutions québécoises sont sûrement prêtes à faire confiance en l'avenir du Québec, mais encore faut-il qu'elles soient convaincues d'avoir affaire à un gouvernement décidé à bâtir une économie solide, a dit M. Bourassa.

Indicateurs défavorables

Troisième volet: la situation économique. Ici encore, estime le député libéral, "les principaux indicateurs économiques sont tous nettement défavorables au Québec". Il signale la chute des investissements publics et privés, la hausse du chômage et de l'indice des prix à la consommation.

Le Québec, a dit le député de Mercier, doit moins compter sur ses richesses naturelles dans le développement de son économie et constater que la possession de matières premières est devenue pour un pays un facteur économique de second ordre.

Les priorités

Le Québec, a noté M. Bourassa, est sûrement l'endroit dans tout le monde industrialisé où il faut créer le plus d'emplois au cours des prochaines années: c'est la première priorité, "un défi probablement d'une ampleur sans précédent pour le gouvernement actuel".

Le critique financier a conclu en énumérant une série de mesures qui favoriseraient le développement économique du Québec, en prenant comme point de départ que le ministère de l'industrie et du commerce, dans les circonstances actuelles, devrait peut-être être le plus important des ministères québécois. Aussi, M. Bourassa suggère-t-il à ce ministère:

- d'ouvrir plusieurs délégations commerciales dans diverses régions des Etats-Unis (le nouveau ministre, M. Beaudry, a déjà fait part de ce projet);
- d'encourager les entreprises à se regrouper, pour fins d'exportation et pour fins de recherche;
- de s'associer au futur centre de recherche industrielle que le gouvernement veut créer à Québec;
- d'accroître ses services d'aide technique aux entreprises;
- de verser des subventions de péréquation industrielle;
- de stimuler la productivité des entreprises.

Enfin, le gouvernement pourrait dans son association avec des entreprises privées, ou dans l'aide qu'il peut leur apporter, considérer une rémunération non plus sous forme de remboursement, mais sous forme de distribution d'actions de la société privée, de sorte que l'Etat serait présent au niveau des décisions.

A la suite du discours de M. Bourassa, l'assemblée législative a repoussé par un vote de 48 à 28 la motion de blâme de M. Lesage. Il manquait 32 députés. Il est vrai qu'il était près de 22 heures, vendredi.

AVEZ-VOUS LE TEMPS?

Avez-vous le temps d'interviewer **25** personnes pour **une** position?

Nous interviewons chaque année, plus de 1,000 personnes pour des gens désireux comme vous **d'économiser du temps et de l'argent** autrement gaspillé à trop d'annonces et trop d'entrevues.

Ce qui rend notre service **unique**, c'est que nous vous faisons connaître par écrit la description des 9 principales tendances de la personnalité de chaque candidat.

Et notre service est **garanti!**

Le Bureau de Placement "Eureka"
1600, rue Berri, suite 213, Palais du Commerce,
Montréal 24, P.Q. 842-8186

L'INSTITUT DE PERSONNALITE
Pour devenir plus dynamique en pensées, en paroles et en actions
Jean-Guy Leboeuf, président,

LA PREMIÈRE FOIS QUE JE SUIS ALLÉE À LA BANQUE PROVINCIALE, C'ETAIT POUR CHANGER MON CHÈQUE D'ALLOCATIONS FAMILIALES.

LA DEUXIÈME FOIS, J'Y AI OUVERT UN COMPTE D'ÉPARGNE.

LA TROISIÈME FOIS, MON MARI ET MOI AVONS EMPRUNTÉ DE L'ARGENT POUR ACHETER UNE AUTO.

APRÈS ÇA, J'AI LOUÉ UN COFFRET DE SÛRETÉ.

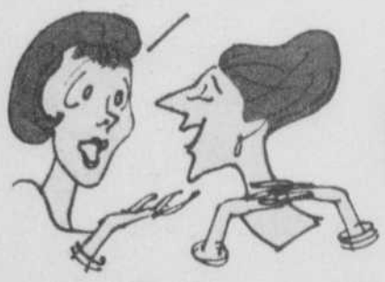

LA CINQUIÈME FOIS, JE SUIS ALLÉE CHERCHER DE L'ARGENT AMÉRICAIN POUR MES VACANCES.

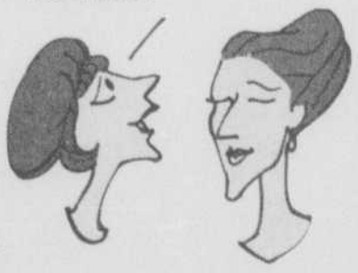

MOI, JE VOUDRAIS SAVOIR SI LA BANQUE PROVINCIALE VEND DES VISAS POUR LA TERRE DES HOMMES!

BIEN SÛR QU'ILS EN VENDENT... POUR LES FEMMES AUSSI, ET TOUTE LA FAMILLE!

Chaque fois qu'il est question d'argent, vous aurez la réponse à

LA BANQUE PROVINCIALE DU CANADA

Association de parents très progressive agissant dans toute la province recherche les services de

CONSEILLERS

connaissant la vente.

Les candidats devront avoir une excellente éducation, 25 ans et plus, bonne réputation et désirer faire de l'argent

Nous offrons une très bonne rémunération, chance d'avancement et tous les bénéfices usuels.

Le Directeur recevra les candidats au

HOLIDAY INN

420, rue Sherbrooke ouest - Montréal
le 19 mars, à partir de 10 heures a.m.
Demandez M. Laroche

La Division Scolaire Rivière-Seine no 14

Invite des demandes (dû à l'agrandissement).

Pour principaux, vice-principaux,

Professeurs, Orienteurs

Rétribution de salaire pour toutes les années de service

Frais de scolarité

Assurance de groupe

Congé sabbatique sur demande

Échelle des salaires:

Classe	Min.	Max.
1	$4,200	$ 5,600
2	4,700	6,800
3	5,400	7,800
4	6,400	10,100
5	6,900	11,000
6	7,300	11,800
7	8,000	13,000

S'adresser à: **M. G. A. Guilbault, Surintendant, C.P. 550, St-Norbert Manitoba.**

SURINTENDANT DE L'ENTRETIEN

La nouvelle division d'une grande entreprise en métallurgie se prépare à emménager dans une nouvelle usine présentement en voie de construction.

Un Surintendant de l'entretien est requis dès maintenant afin qu'il puisse participer à la pré-planification de la mise en marche, à l'établissement des procédures et des plans d'action et à la sélection des lubrifiants et de l'équipement. Il s'agit là d'une occasion idéale pour celui qui désire participer, dès le départ, à la mise en marche d'une toute nouvelle entreprise et qui peut exploiter à fond le potentiel d'une équipe bien entraînée pour un nouveau procédé industriel.

Qualifications: De préférence, un diplôme d'ingénieur et une solide expérience acquise dans une usine à opération continue. Bilinguisme essentiel.

Prière de s'adresser en toute confiance à:

JOHN HOLT STETHEM AND COMPANY LIMITED
conseillers en personnel de direction

Montréal: 1155 ouest, boul. Dorchester - téléphone: 866-1904
Toronto: Suite 4704 Toronto-Dominion Center - Tél.: 368-1781

LA COMMISSION SCOLAIRE RÉGIONALE LE ROYER

demande

des professeurs dans les disciplines suivantes pour enseigner au niveau secondaire.

- Anglais
- Arts plastiques
- Catéchèse, Sciences morales et religieuses
- Éducation physique
- Français
- Histoire et Géographie
- Mathématiques
- Sciences naturelles, Biologie, Chimie, Physique
- Technique commerciale :
  - tenue de bureau,
  - dactylographie,
  - sténographie,
  - secrétariat médical et juridique,
  - machine comptable,
  - machine de perforation,
  - personnalité,
  - vente.

Conditions :

A) être détenteur d'un brevet "A" ou d'un brevet spécialisé.
B) Un minimum de deux ans d'expérience dans l'enseignement.
C) Expérience industrielle pertinente sera nécessaire pour l'enseignement des disciplines de technique commerciale.

Pour plus amples informations veuillez communiquer à :

La Commission Scolaire Régionale Le Royer,
a/s Directeur du personnel
129, avenue Grande-Allée,
Montréal-Est, 645-7401

Note: Si vous avez offert vos services récemment, il n'est pas nécessaire de renouveler votre demande, nous vous convoquerons sous peu.

CARRIÈRES ET PROFESSIONS

DIRECTRICE DES SOINS INFIRMIERS

Hôpital près de cinq cents lits, situé dans l'est de Montréal.

QUALIFICATIONS:

Baccalauréat ou maîtrise en administration des soins infirmiers, avec expérience de préférence.

Faire parvenir curriculum vitae au:

Directeur général
Case 816
LE DEVOIR

BANQUE D'EXPANSION INDUSTRIELLE

requiert les services d'un

PRÉPOSÉ AU CRÉDIT

Pour évaluer et s'occuper des demandes de crédit des entreprises canadiennes et administrer les comptes existants. Diplômé en gestion des entreprises, comptabilité ou commerce. De préférence, âgé de 25 à 30 ans. Une connaissance pratique des affaires canadiennes et une expérience financière en commerce ou industrie constitueraient un avantage.

Les candidats sont priés de poster leur curriculum vitae au:

Directeur
Banque d'expansion industrielle
110 ouest, boul. Crémazie
suite 601
Montréal 11

NOTRE RUBRIQUE

CARRIÈRES ET PROFESSIONS

a été créée spécialement dans le but d'établir un lien sensible entre nos lecteurs et les maisons d'affaires.

Les annonces publiées sous cette rubrique coûtent 28¢ la ligne agate (14 lignes agate au pouce). Nous accordons la commission habituelle aux agences de publicité. Le service de cases postales et du retour du courrier est gratuit et strictement confidentiel. La date limite pour réception de ces annonces est fixée à midi, la veille de la parution.

Téléphonez ou écrivez à:

LE DEVOIR
434 est rue Notre-Dame
Tél. 844-3361
Réf.: Claire Paquette

LE DEVOIR

LE DEVOIR, 18 MARS 1968

Soyez dans le vent, buvez le scotch
St Leger
Distillé et embouteillé par Hill Thomson & Co. Ltd., Edimbourg, Ecosse
Représentants: Importations Durand - 842-5471

Le SPEQ demande un médiateur extraordinaire

Le conseil exécutif du SPEQ (Syndicat des professeurs de l'Etat du Québec) demandera au gouvernement provincial la nomination d'un médiateur extraordinaire en vue de trouver une solution à l'impasse dans laquelle se trouve la négociation engagée il y a près de neuf mois entre le gouvernement et ce syndicat représentant 3,500 professeurs des écoles de l'Etat.

Cette demande sera présentée mardi soir aux représentants du gouvernement au cours d'une séance spéciale de négociation spécifiquement convoquée à cette fin à Montréal.

C'est ce que vient d'annoncer le président du SPEQ, M. Jean-Claude Proulx, dans un communiqué de presse.

M. Proulx a précisé que ce geste a été autorisé par un vote pris la semaine dernière à travers la province. Au cours de cette consultation générale des membres du syndicat, ceux-ci ont mandaté leur conseil d'administration pour demander une médiation extraordinaire et ont accordé à leur conseil le pouvoir de prendre "toutes les mesures nécessaires advenant l'échec d'une telle demande."

M. Proulx a ajouté qu'il s'attendait que le gouvernement accepte la demande du syndicat. "Notre requête est tout à fait normale, a-t-il expliqué. Nous avons fait démarches sur démarches pour accélérer les négociations: nous avons fait contrepropositions sur contrepropositions pour nous rendre compte après des mois qu'elles n'avaient même pas été étudiées. Nous avons demandé à plusieurs reprises de négocier deux jours par semaine. Nous avons toujours essuyé un refus. Tout au plus les représentants du gouvernement ont-ils accepté de négocier non seulement le matin et l'après-midi mais aussi le soir de la seule journée hebdomadaire de négociation qu'il est possible de tenir. Cette entente est intervenue il y a moins d'un mois et depuis lors les négociateurs du gouvernement n'ont été disponibles qu'un seul soir".

M. Proulx a ajouté que le SPEQ "a l'impression de faire face à une politique concertée pour faire traîner les négociations le plus longtemps possible". Devant l'impossibilité d'arriver à une entente rapide, le syndicat a donc décidé de demander qu'un médiateur impartial vienne examiner la position respective du gouvernement et du syndicat afin d'aider à trouver rapidement un terrain d'entente. "Cela nous paraît un moyen tout indiqué d'éviter un conflit plus grave tout en conservant à chaque partie sa liberté de négociation".

M. Proulx a déclaré en terminant que si cette demande d'un négociateur était refusée par le gouvernement, "le syndicat se verrait alors dans l'obligation d'exécuter le mandat que lui ont donné ses membres et de recourir aux autres moyens d'action que prévoit la loi".

La PAPT veut l'abolition de la confessionnalité

La "Provincial Association of Protestant Teachers" demandera au comité protestant du Conseil supérieur de l'éducation que soit aboli le caractère confessionnel de ce secteur du système scolaire au Québec.

Cette décision prise lors d'une réunion de l'exécutif de la PAPT sera présentée bientôt dans un mémoire au comité protestant.

La teneur du mémoire a été rendue publique hier. L'abolition de la confessionnalité protestante s'y ferait en trois étapes:

- une loi définirait que le secteur dit protestant serait dorénavant ouvert à tous les non-Catholiques romains, et donc aux juifs, aux musulmans et aux non-croyants;
- le comité protestant éliminerait les exigences posées actuellement d'un enseignement religieux dans les écoles protestantes;
- les restrictions présentes à l'emploi des professeurs seraient enfin supprimées.

Ce changement laisserait cependant aux parents le droit de demander que soient offerts à leurs enfants des cours de religion, de morale ou de développement social.

• Aujourd'hui

Le congrès de l'Association canadienne des pâtes et papiers s'ouvre aujourd'hui à l'hôtel Reine Elizabeth.

•

A 12h15, déjeuner-causerie du **Canadian Club de Montréal**, à l'hôtel Windsor; **M. Donald J. McParland**, président de Churchill Falls (Labrador) Corp., présentera un rapport sur les travaux aux chutes Churchill.

•

A 12h30, déjeuner-causerie de la **Chambre de commerce du district de Montréal** à l'hôtel Mont-Royal; le conférencier, **M. Paul Gérin-Lajoie**, parlera d'éducation.

•

A 12h45, déjeuner-causerie du **Barreau de Montréal** au Château Champlain, dans la salle de bal. Le conférencier sera **Me Frank Scott**.

•

De 12h00 à 14h00, au Reine Elizabeth, salon 353, conférence de presse des **Etats généraux du Canada français et lancement d'un livre sur les dernières assises**.

•

A 12h30, à La Barre 500, devant la **Société pour le progrès de la Rive Sud, M. Henri-Alain Lawless**, directeur de la Fédération canadienne des maires et des municipalités, parlera de la régionalisation des municipalités.

•

A 13h00, au ministère de l'industrie et du commerce, au 23e étage de la Place Ville-Marie, **entrevue du ministre Jean-Paul Beaudry avec les dirigeants de la F.T.Q.**

•

A 14h00, au 360 de la rue McGill, suite 503, première mondiale de la projection du film **"Le meurtre de Katyn"**, sous la présidence d'honneur du ministre plénipotentiaire au Canada de la Pologne en exil, **Me Marian Lewandowski**.

•

A 16h00, à l'Auberge Aline, 3471 rue Saint-Denis, conférence de presse de Mme Andrée Bertrand-Ferreti, vice-présidente du RIN, M. Walter O'Leary et M. Gabriel Rufiange, directeurs nationaux.

•

A 16h00, au Holiday Inn du rond point de Québec, les trois groupes d'enseignants affiliés à la CSN, rendront public un mémoire de 54 pages dans lequel ils réclament une enquête complète sur le statut de l'enseignant québécois.

•

De 17h00 à 19h00, au salon d'honneur de l'université de Montréal, **lancement d'un ouvrage intitulé "Les investissements universitaires"**. Le ministre de l'éducation, M. Jean-Guy Cardinal, sera présent.

•

De 19h00 à 21h00, rencontre des journalistes avec **M. Mitsuo Matsugui**, nouveau représentant de l'organisation du commerce extérieur du Japon à Montréal.

•

A 18h00, chez Butch Bouchard, le ministre d'Etat **Marcel Masse** prononcera une causerie au souper du **Club des anciens du collège Sainte-Marie**.

•

A 20h30, au sous-sol de l'église Sainte-Yvette, angle 7e avenue et 40e rue à Saint-Michel, conférence-choc de **M. René Lévesque à une assemblée publique**.

Les célébrations du 19 mars à l'oratoire Saint-Joseph

La foi, réalité d'aujourd'hui: tel sera le thème mis en relief, demain, mardi, dans les célébrations qui marqueront la fête de saint Joseph au sanctuaire du Mont-Royal.

Son Exc. Mgr Emanuele Clarizio, délégué apostolique au Canada, présidera la concélébration, le matin à 10h00, et donnera l'homélie en rapport avec la foi de saint Joseph, proclamé protecteur de l'Eglise universelle en 1870 et reconnu comme patron spécial du Canada depuis 1635. Au cours de cette messe on invitera les pèlerins à prier pour nos évêques à qui incombe la responsabilité de présenter la foi au monde d'aujourd'hui.

L'après-midi, à la messe de 2h30, il y aura pèlerinage de malades et d'handicapés. Et le soir, pour la grande manifestation populaire, son Exc. Mgr Paul Grégoire, administrateur apostolique à Montréal, célébrera la messe à 8h30 et évoquera la figure de saint Joseph, ouvrier. Dans cette prière une première place sera réservée aux milliers de familles qui sont frappées par le chômage présentement.

Comme par les années passées on s'attend à ce qu'environ 35,000 personnes s'acheminent vers le Mont-Royal en ce jour du 19 mars.

S. Exc. Mgr Emanuele Clarizio, délégué apostolique au Canada.

Thibaudeau prône la municipalisation du sol urbain inutilisé

"Il est urgent d'abolir la loi du laissez-faire qui a permis à nos villes de se développer de façon anarchique, au gré de la spéculation des lotisseurs et des bâtisseurs d'immeubles de rapport," affirme le directeur québécois du Syndicat canadien de la fonction publique, M. André Thibaudeau, dans une déclaration émise à la suite de la parution du cinquième bulletin technique du service d'urbanisme de Montréal.

Selon l'étude publiée dans ce bulletin, il en coûterait $2 milliards pour exproprier les sols non urbains de la grande région de Montréal.

Commentant cette analyse des urbanistes, M. Thibaudeau affirme que le gouvernement du Québec devrait mettre immédiatement un terme à la propagation de la spéculation en municipalisant le sol urbain non utilisé. En ce qui concerne plus particulièrement la région de Montréal, le chef syndical estime que les autorités municipales devraient acquérir les terrains des spéculateurs non pas au prix de $2 milliards, mais à un prix qui corresponde à l'évaluation scientifique du sol. D'ici là il faudrait, ajoute-t-il, élever l'impôt foncier sur les terrains non aménagés.

S'en prenant aux craintes du premier ministre Daniel Johnson au sujet des enquêtes dites "de salissage", M. Thibaudeau estime au contraire que l'administration municipale au Québec forme "un abcès qu'il faut crever".

Les scandales municipaux coûteraient beaucoup plus cher que la tenue d'enquêtes royales, selon le directeur du SCFP qui invoque le témoignage des syndiqués municipaux, "témoins quotidiens du gaspillage qui se fait par l'octroi de travaux à l'entreprise privée."

Au Québec, estime M. Thibaudeau, il est urgent que le régime actuel des gouvernements municipaux cède la place à de "véritables gouvernements régionaux détenant des pouvoirs de planification, d'aménagement, et tous les autres pouvoirs nécessaires."

Johnson laisse entrevoir une augmentation d'impôt

Faute d'avoir obtenu de nets transferts de ressources du fédéral, le Québec devra, comme les autres provinces canadiennes l'ont fait ou se disposent à le faire, augmenter les taxes pour faire face à ses besoins croissants.

A quelque deux semaines du discours du budget, c'est ce qu'a laissé entendre le premier ministre du Québec, M. Daniel Johnson, alors qu'il s'adressait, en fin de semaine, au banquet annuel des gouverneurs de la Chambre de commerce des jeunes du district de Montréal.

M. Johnson a d'abord rappelé que l'augmentation des besoins – et donc des budgets des provinces – était le fruit d'une évolution normale, et que le comité du régime fiscal, en 1966, avait déjà prévu que la situation financière du gouvernement fédéral s'améliorerait constamment, alors que les provinces s'acheminaient vers un déficit croissant.

"Ne vous laissez pas impressionner par les alarmistes, ces broyeurs de noir perpétuels, a-t-il dit notamment. Si nous avons des problèmes, en particulier des problèmes de croissance, nous ne sommes pas seuls à en avoir". Plus tôt, le premier ministre avait mentionné les difficultés financières et monétaires qui touchent les Etats-Unis et la Grande-Bretagne. "Les problèmes que rencontrent les provinces ne sont pas du même ordre, mais ils n'en sont pas moins réels", a-t-il ajouté.

Refusant de dévoiler les secrets du budget qui sera déposé d'ici la fin du mois, et "d'anticiper sur le beau discours que prépare à ce sujet le ministre des finances" (M. Paul Dozois était d'ailleurs présent à la table d'honneur), M. Johnson s'est contenté de dire un mot de la "philosophie qui l'inspirera" et dont voici quelques éléments:

- Donner la priorité aux dépenses productives: pour M. Johnson, il n'est pas question de revenir à la conception "conservatrice" de l'Etat, qui voulait que celui-ci n'intervienne aucunement dans le domaine économique. Pas de retour "aux minces budgets d'antan". Le budget à venir favorisera au premier chef "la croissance de l'économie québécoise".
- Contenir les dépenses publiques dans des limites raisonnables: il faut tenir compte de l'état des capitaux "qui n'est plus du tout ce qu'il était en 1960" et d'autre part se rendre compte "qu'à trop alourdir le fardeau fiscal, on risquerait de décourager le travail et l'épargne... et de chasser les industries dont nous avons tant besoin".

Le premier ministre qui a dit voir dans l'entreprise privée "tant qu'elle reste compétente et dynamique, le moteur par excellence du progrès économique", a longuement décrit le danger que représente une "hypertrophie de l'Etat" qui interviendrait alors dans tous les domaines et serait "autoritaire, centralisé et totalitaire".

Citant l'historien Jacques Ellul, M. Johnson a dit que c'était la lourdeur de la fiscalité qui avait été une des causes de désagrégation de l'Empire romain, et a ajouté:

"Je ne voudrais pas comparer le Québec à l'Empire romain, bien qu'on m'ait récemment accusé de vouloir me tailler un petit empire."

- Tirer la ligne entre deux excès possibles: d'une part, selon M. Johnson, nous devons tenir compte du contexte économique dans lequel nous vivons, et qui est celui de la libre entreprise, mais d'autre part "au Québec, on est en droit d'attendre encore davantage de l'Etat, puisqu'il faut organiser les cadres de la vie économique et sociale en fonction d'une culture qui n'est pas celle du reste du continent".

Compte tenu des ressources limitées du gouvernement, et de ces objectifs globaux, a annoncé le premier ministre, les plus hautes priorités seront réservées à l'éducation, à la recherche, à la promotion industrielle et au développement économique.

Quant à savoir où le gouvernement, concrètement, "tirera la ligne", il faudra sans doute attendre le discours du budget pour le savoir. "J'aimerais vous en dire davantage, a dit M. Johnson, mais je dois laisser durer le suspense..."

Arrestation de deux présumés membres du FLQ

Deux présumés membres d'une nouvelle cellule du FLQ, Jacques Désormeaux, 31 ans, et Serge Savard, 23 ans, ont comparu samedi matin sous une accusation de possession de dynamite. Ils ont été relâchés contre trois cautionnements de $950, dans le cas de Savard, et deux de $950, dans le cas de Désormeaux. La Couronne s'opposait à une libération sous cautionnement mais le juge Irénée Lagarde a fait remarquer qu'il fallait éviter de faire purger à l'avance à ces deux personnes une sentence à laquelle elles ne seront peut-être jamais condamnées.

Heureux gagnants

Le collège Roussin de Pointe-aux-Trembles a procédé au tirage d'une automobile Buick 1968 et d'un appareil de TV en couleur, au profit des oeuvres de jeunesse. Les heureux bénéficiaires sont M. Jean Bélair et Mlle Germaine Cloutier.

Faribault: Francophones, pas Français

Parlant au collège Loyola à un séminar sur les relations entre francophones et anglophones du Québec, M. Marcel Faribault a déclaré que l'expression "Canadiens français" n'entraînait pas systématiquement une identification à la France comme semblent le redouter certains anglophones et le souhaiter le président de Gaulle. Il a aussi insisté sur la nécessité et l'urgence d'une refonte constitutionnelle.

Selon le professeur V.F. Zoltvany, de l'université McGill, qui participait aussi au séminar, l'émancipation des Canadiens français du Québec a été retardée par une fâcheuse alliance entre leur élite et le monde des affaires canadien-anglais; par conséquent, le système d'éducation du Québec était archaïque, Québec était fermé au monde extérieur et vivait replié sur lui-même.

Cependant, il a déclaré que, advenant l'indépendance celle-ci devrait comporter une émancipation sur le plan intérieur qui rendrait Québec libre, fort et respectueux des minorités.

Le professeur Zoltvany croit cependant que si le Québec décidait un jour de se séparer, toute réflexion faite, il ne devrait pas se laisser intimider par la crainte de représailles économiques ou d'une invasion des "marines" américains, qu'avait évoquée précédemment le professeur Laurier LaPierre.

De son côté, le directeur général des états généraux, M. Rosaire Morin s'en est pris à la politique d'immigration du gouvernement fédéral qui a fait de Montréal le "Paris du Farwest, une sorte de Chicago". Il a souhaité plus de pouvoirs pour Québec en ce domaine de l'immigration et une réforme complète du système scolaire afin d'amener les immigrants à s'incorporer dans la société québécoise.

Le professeur T.J. Copp, de Loyola, considère lui que les indépendantistes ont raison d'identifier la situation du Québec et celle de la Rhodésie, étant donné que les capitalistes anglophones ignorent tout de la culture des employés francophones.

Brossant un tableau de la situation des Canadiens français depuis 1759, le professeur Copp a souligné que ceux-ci avaient dû lutter contre des mythes pernicieux qui entravaient leur développement et que, même de nos jours, les Canadiens anglais s'attachaient encore trop à leurs mythes de supériorité et d'allergie au fait français.

Le directeur du Devoir, M. Claude Ryan, a déclaré pour sa part que les inégalités entre les anglophones et les francophones de classe moyenne pouvaient créer une situation critique. Un col blanc anglophone bénéficie actuellement d'un niveau plus élevé que son équivalent francophone et il peut résulter de sérieux problèmes de cette situation.

Remplaçant René Lévesque, le professeur André Larocque, de l'université de Montréal, a déclaré de son côté que "Vive le Québec libre" n'était pas une menace aux anglophones mais un appel à leur collaboration.

Les savants cherchent un moyen d'éviter la guerre

PARIS (AFP) – Les savants, réunis à Paris à l'occasion du colloque sur la recherche sur le cerveau et le comportement humain, ont décidé de rechercher les moyens de prévenir les guerres.

Le professeur N. Adrianov, de Moscou, a déclaré notamment, "la guerre est par son essence la manière de la bête, elle n'est pas digne de l'homme". Le neuro-physiologue soviétique a ajouté qu'il estimait nécessaire la réunion d'un colloque "ou s'élèverait la voie des scientifiques contre les mauvais usages que l'on peut faire de la nature humaine".

Passant à l'aspect pratique de ce propos, le professeur P. Carli, de Strasbourg, a fait état de ses recherches personnelles sur l'agressivité.

Ces recherches ont pour origine l'observation selon laquelle, dans un élevage de rats blancs, 10 à 20% d'entre eux naissent "tueurs". Dès que l'on introduit une souris dans leur cage, ils l'attaquent, la tuent et la mangent.

Le professeur Carli s'est attaché avec succès à rendre ces tueurs inoffensifs en leur injectant des substances chimiques ou en détruisant une partie de leur cerveau. Il a même réussi l'opération inverse, c'est-à-dire la transformation d'un rat blanc normal en un rat tueur.

M. L'Exécutif!

discutez de ce projet en dégustant un bon bifteck.

CHEZ

Moishe's
STEAK HOUSE

STATIONNEMENT GRATUIT SUR NOTRE TERRAIN

Les meilleurs biftecks grillés sur charbon de bois à Montréal
3961, boul. St-Laurent - Permis complet - VI. 5-3509
Déjeuners pour hommes d'affaires tous les jours, à compter de midi

Que faites-vous CE SOIR?

Que faites-vous pour trouver des idées nouvelles ?

Tout le monde peut améliorer son sort! Vous aussi quels que soient votre santé, votre bonheur, votre prospérité vous pouvez encore faire mieux! Et notre cours de Culture Humaine peut vous aider.

Vous y trouverez 15 leçons pour vaincre la peur, les soucis, le doute, la timidité, le trac; pour mieux interpréter vos idées, vos opinions, vos convictions; pour cultiver la vraie confiance en vous-même, l'enthousiasme, l'esprit de décision, l'art des relations humaines et l'art de persuader par la parole.

Quels que soient votre âge, votre occupation ou votre degré d'instruction, vous êtes invité à une démonstration gratuite ce soir, à 8:00 heures p.m., au Palais du Commerce, à la suite 219 (entrez par 1600, rue Berri, prenez l'ascenseur). par le métro station Berri-Demontigny.

Cette démonstration dure environ 1 heure et demie. Il n'y a que 40 fauteuils. Les premiers arrivés seront les premiers servis.

Pour être certain d'avoir votre place, téléphonez immédiatement à 842-8186.

Jean-Guy Leboeuf, président, Auteur du volume "Arrêtez d'avoir peur! et croyez au succès!"

L'INSTITUT DE PERSONNALITE
Pour devenir plus dynamique en pensées, en paroles et en actions

VICHY CÉLESTINS
l'eau qui fait du bien!

Tourbillonne petite patineuse! Savoure la pureté d'une eau de source dans une gorgée de Vichy Célestins! Fraîche et naturellement alcaline, Vichy Célestins se moque des digestions difficiles! Elle coule depuis des siècles et se boit . . . en toute saison!

Importée de France, la seule authentique eau de Vichy vendue au Canada.

Auto-Medic?
DIAGNOSTIC POUR AUTOS

Un moment d'euphorie...

C'est bien là ce que vivent les ménagères en recevant leur lessive de chez JOLICOEUR. C'est que le linge est tellement propre et impeccable!

Jolicoeur
C'est le temps de nous confier le nettoyage de vos vêtements de daim (suède)
Depuis 1907
Succursale au centre d'achats Rockland
LA. 1-2161
100 camions bleu et blanc pour mieux vous servir

VIENT DE PARAÎTRE... ...AUX ÉDITIONS DU JOUR

COURS DE SEXOLOGIE TOME 2

Par le Dr Serge Mongeau, M.D., M.A.

• Toute la vérité sur l'évolution de l'amour, l'excitation sexuelle, l'orgasme, l'érotisme, les rapports sexuels.

EN VENTE PARTOUT À $1.00

Distributeur : Agence de Distribution Populaire, 1130 est, rue de la Gauchetière, Montréal. Tél. : 523-1600

VIENT DE PARAITRE AUX EDITIONS DU JOUR Inc. Dirigées par Jacques Hébert 3411, ST-DENIS, MONTREAL VI 9-9238

EDITORIAL

Sur des propos du professeur Otto Thur

Le professeur Otto E. Thur, directeur du département des sciences économiques de l'université de Montréal, a jeté une douche d'eau froide, vendredi soir, sur la tête de ceux qui réclament à cor et à cri que le Québec se déclare unilingue français. Une loi de l'unilinguisme français, a-t-il dit aux congressistes de la Société Saint-Jean-Baptiste de Montréal, risquerait de demeurer tout simplement inopérante et de ne modifier la situation tout au plus qu'en surface. Bien plus, elle pourrait éloigner de chez nous certaines des compagnies les plus puissantes, nous privant ainsi d'autant de sources d'emplois.

M. Thur est aussi favorable que quiconque à la reconnaissance du français dans le monde des affaires. Si le français n'acquiert point droit de cité dans la sphère du travail, admet-il, il deviendra simplement langue de folklore. C'est en vain qu'on aura dépensé des centaines et des centaines de millions de dollars pour éduquer nos jeunes en français si, demain, la presque totalité d'entre eux doit vivre et gagner leur vie dans une autre langue. Mais, en économiste, en homme réaliste, M. Thur estime qu'on pourra davantage modifier l'état de choses actuel par des réformes dans le système d'éducation et une campagne de persuasion au niveau des grandes entreprises que par une déclaration unilatérale d'unilinguisme français.

Nous croyons, pour notre part, que ce point de vue réaliste, quoique moins spectaculaire, devrait rallier la majorité des Québécois francophones. La voie que nous trace M. Thur peut d'ailleurs donner des résultats assez rapides pourvu que nous nous mettions à l'oeuvre résolument et que nos compatriotes anglophones veuillent bien comprendre qu'il y va de leur intérêt de contribuer au succès de l'entreprise. Et l'on peut sûrement le leur faire comprendre sans casser les vitres et sans faire éclater des bombes.

•

Tout d'abord, il faut bien convenir qu'une loi de l'unilinguisme français collerait bien peu à la réalité nord-américaine dans laquelle nous vivons. Nous avons au Québec non seulement des entreprises qui sont transcanadiennes ou américaines, mais même multinationales. Ces dernières, en particulier, peuvent facilement choisir de s'établir en dehors de notre province même si nous représentons pour elles un marché intéressant. Quant aux entreprises transcanadiennes, elles peuvent bien, tout en maintenant des usines chez nous, transférer leurs sièges sociaux à l'extérieur. Et toutes ces entreprises sont soumises à un pouvoir de décision gouvernemental dont l'exercice ne relève pas uniquement de notre administration provinciale.

Avant de proclamer au Québec l'unilinguisme français, il faudrait être plus sûr qu'on ne l'est qu'on modifiera ainsi la langue de travail interne de l'entreprise. Il faudrait aussi se demander, avec M. Thur, quelle sanction raisonnable on pourrait envisager pour des infractions qui se produiraient au sein des entreprises transcanadiennes ou multinationales, c'est-à-dire celles qui fournissent le plus d'emplois et contribuent le plus à la prospérité de la province. "Les mettra-t-on à l'amende, les expulsera-t-on ou partiront-elles d'elles-mêmes? Est-ce un objectif valable que de risquer de perdre les compagnies les plus puissantes, avec de forts potentiels de développement ultérieur au moment même où nous commencerons à sortir de notre système d'éducation des personnes formées qui pourraient y jouer un rôle? Que peut gagner le Canada français de tous ses sacrifices présents en vue d'améliorer son système d'éducation si ses enfants les plus valables, parce que les mieux formés, doivent par la suite poursuivre des carrières à Toronto, Chicago, Seattle ou San Francisco? Nous aurons fait l'investissement dont d'autres recueilleront les fruits; est-ce cela le choix conscient d'une priorité?"

•

Mais si une loi de l'unilinguisme français ne saurait être la solution, comment faire, en pratique, pour que le français ne devienne point simple langue de folklore chez nous? M. Thur a deux suggestions à offrir. Ces deux suggestions se présentent comme suit:

1) que notre système d'enseignement permette aux jeunes de pouvoir comprendre, sinon parler, "l'autre" langue;

2) que les deux langues puissent être utilisées, du bas en haut de la hiérarchie, dans certains services des grandes institutions, gouvernementales et autres.

La première suggestion concerne donc notre système d'enseignement. Il faudrait que nos écoles puissent produire des jeunes capables de comprendre l'autre langue. Comprendre une autre langue ne demande pas des connaissances aussi étendues que lorsqu'il s'agit de la parler. Si l'on atteignait ce résultat, on permettrait à nos jeunes de participer aux réunions, aux discussions à l'intérieur de l'industrie sans aucun complexe d'infériorité, surtout sans aucun handicap sérieux.

M. Thur n'a pas été suffisamment explicite à cet égard. Il aurait dû souligner davantage, croyons-nous, que le régime linguistique qu'il préconise devrait être accepté également par les écoles que fréquentent les anglophones ou les Néo-Canadiens. Il faut non seulement que les francophones soient capables de comprendre l'anglais, mais que les anglophones soient capables également de comprendre le français.

Ce bilinguisme réel, c'est-à-dire fonctionnant dans les deux sens, paraît quelque chose de raisonnable. Et cela même en dehors du Québec. Il existe, à cet égard, passablement plus de bonne volonté qu'autrefois, et il serait sûrement indiqué qu'on s'acharne à en profiter.

Il faudra que les anglophones comprennent de plus en plus que ce pays ne pourra maintenir son unité que s'il accepte franchement le fait français et que les francophones oublient de moins en moins qu'ils ne sauraient vivre exclusivement en français et en vase clos.

La deuxième suggestion est beaucoup plus fondamentale. "Si l'on désire, dit M. Thur, une coexistence durable et fructueuse de deux communautés, il faut s'organiser pour que les deux langues puissent être utilisées dans nos plus grandes institutions. Rien ne s'oppose, en effet, à ce que des départements entiers fonctionnent en français, du bas de l'échelle au plus haut niveau de la hiérarchie. Ainsi toute personne peut parcourir une carrière entière sans avoir à changer de langue. La même chose peut être et, j'estime, devra être réalisée au gouvernement fédéral: des sections entières des différents ministères pourront être complètement unilingues françaises, de la secrétaire jusqu'au sous-ministre adjoint".

La chose est possible, explique l'économiste, car la langue administrative est une langue relativement simple et stéréotypée. "La traduction automatique a fait depuis quelques années de grands progrès et elle continuera d'en faire au cours des années à venir. Il est dès maintenant parfaitement possible de s'attendre qu'un texte, un rapport quelconque, puisse être dactylographié et qu'il soit traduit automatiquement pendant cette transcription. Sans d'énormes frais et sans perte de temps, l'on pourra donc assurer la diffusion immédiate de tout rapport provenant d'un département quelle que soit la langue dans laquelle il a été initialement écrit".

Pour M. Thur, et nous partageons ses vues à ce sujet, ce qu'il importe c'est de créer le précédent qui démontre que la chose est faisable et, cela, sans perte de rendement. Le gouvernement fédéral, qui semble non seulement mieux disposé mais plus résolu que jamais à agir, devrait s'employer à créer le précédent en question dans les plus brefs délais.

Certes, encore une fois, tout ce processus que recommande M. Thur ne sera pas facile à mettre en branle. Il exigera beaucoup de compréhension de la part des anglophones et beaucoup de patience du côté des francophones. Mais il peut sûrement donner à la longue des résultats beaucoup plus positifs qu'une simple loi sur l'unilinguisme et, surtout, maintenir plus sûrement, en même temps que la prospérité du Québec, la cohésion et l'unité au sein du pays tout entier.

Vincent PRINCE

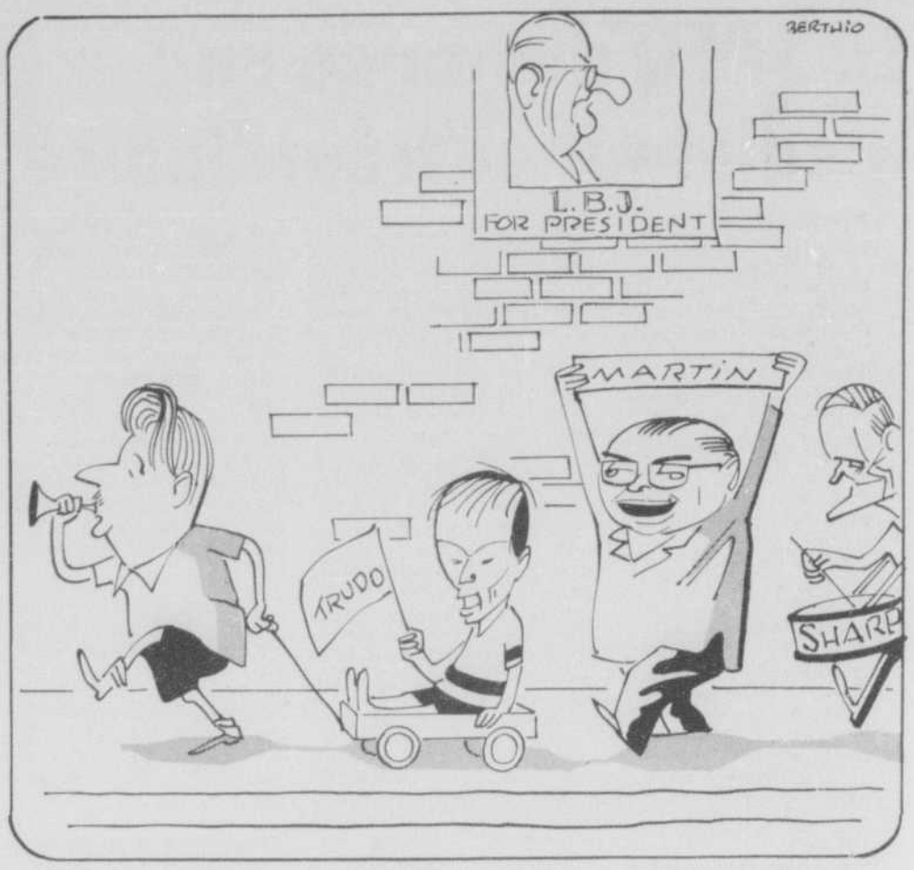

Les vraies élections auront lieu en novembre

Langue et vie économique

1

Structure de l'organisation économique au Québec

par Otto Thur

• Directeur du département des sciences économiques et vice-doyen de la faculté des sciences sociales à l'université de Montréal, le professeur Otto Thur traitait, vendredi, devant les membres de la Société St-Jean-Baptiste de Montréal, des rapports entre la langue et la vie économique. Après avoir analysé, dans un premier chapitre, les effets sociologiques et économiques des changements qui se produisent présentement dans le système québécois d'éducation, le conférencier a souligné l'importance qu'il faut attacher à la qualité de l'expansion économique. Il a ensuite examiné les perspectives d'avenir de la langue française dans la vie économique québécoise. On trouvera ci-dessous le texte intégral du chapitre où M. Thur analyse les perspectives d'avenir du français en relation avec la structure de l'organisation économique au Québec.

Lorsque nous analysons les cadres dans lesquels la vie économique se déroule au Québec, force nous est de constater que la part du français dans ces cadres de l'organisation est excessivement faible. Issues d'une histoire que nous connaissons tous, l'économie canadienne et l'économie du Québec furent, toutes deux, pensées à l'extérieur du pays. D'abord partie intégralement de l'Empire britannique, notre développement économique fut directement influencé par les investissements britanniques et les besoins de l'économie anglaise. Ensuite, une économie de dimension extraordinaire s'est organisée au Sud du Canada et du Québec et nous sommes entrés dans l'orbite de cette deuxième économie, en nous dégageant de la première. Personne ne songe à mettre en doute l'affirmation que l'économie dominante de l'Amérique du Nord est l'économie des Etats-Unis; son rôle n'est pas seulement prépondérant ici, il l'est aussi sur d'autres continents. Entre les Etats-Unis et le Canada, et à plus forte raison dans une comparaison Etats-Unis – Québec, il s'est établi un lien typique de domination économique. Suivant la pensée de François Perroux, il y a une économie dominante qui est suffisamment puissante pour qu'elle ne soit guère influencée par ce qui se passe dans l'économie dominée, alors que l'économie dominée ne peut éviter aucune des pertubations qui lui viendraient de l'économie dominante. Il y a une disparité de pouvoir fondamental telle entre les Etats-Unis et le Canada, sans parler de la comparaison Etats-Unis – Québec, que l'économie des Etats-Unis nous apparaît comme omnipuissante au regard de ce que nous pouvons posséder nous-mêmes.

Les centres de décision économique

Ceci étant le contexte général de notre vie économique, il n'est pas étonnant que les centres de décision économique nous échappent dans une très large mesure; ils échappent également au Canada, et plus encore au Québec. Regardons quel est l'ordre des centres de décision, donc du pouvoir économique, au Québec:

a) Les filiales de sociétés américains

Nous trouvons d'abord et en premier lieu certaines filiales de compagnies géantes des Etats-Unis, notamment dans l'industrie minière, le pétrole, la chimie, l'électronique, l'automobile ou la construction aéronautique. Le cadre de référence de plusieurs de ces compagnies n'est même pas les Etats-Unis, c'est pratiquement le globe. De telles entreprises multinationales ont un choix énorme de localisation, elles font leurs investissements où cela leur semble le plus avantageux et elles acceptent les directives du gouvernement local lorsqu'elles consentent à en tenir compte. Or, n'oublions pas que ces compagnies se trouvent le plus souvent dans des secteurs de pointe du point de vue économique, dans des secteurs qui croissent le plus vite et où la recherche a un énorme rôle à jouer. Les remplacer par d'autres est difficile, sinon impossible. Les concurrencer s'avère pénible car elles sont parfaitement installées dans tous les marchés mondiaux et contrôlent tout le progrès technique. Et lorsqu'elles s'installent au Québec, elles utilisent une nombreuse main-d'oeuvre spécialisée et distribuent des salaires relativement élevés. Et, surtout, rappelons-nous qu'elles peuvent plus facilement se décider de ne pas s'installer au Québec que nous pourrions nous décider de nous passer de leurs produits. Sans doute, le Québec représente pour elles un marché intéressant. Mais de là à croire que, par conséquent, nos positions de négociation sont comparables, il y a une hypersimplification qui pourrait s'avérer dangereuse si elle était prise au sérieux.

b) Les entreprises pan-canadiennes

Un second palier du pouvoir économique au Québec est exercé par les entreprises canadiennes. Leur fonctionnement est également prévu par rapport à un territoire beaucoup plus vaste que le Québec. Les pressions qui peuvent s'exercer sur elles sont sans doute bien moins forte que ne l'imaginerait le plus souvent. Même si elles ont des usines importantes au Québec, il n'en découle pas logiquement que l'on puisse aussi les obliger à avoir leur siège social au Québec. Ces sièges qui donnent parfois plusieurs centaines ou plusieurs milliers d'emplois dont nous avons besoin, ont des pouvoirs de résistance relativement solides. Il ne serait pas particulièrement sage de vouloir mesurer à tout prix leur capacité de résistance parce que cela pourrait nous conduire à des réveils plutôt durs.

c) Les pouvoirs publics

Il y a ensuite le pouvoir de décision gouvernemental. En ce qui concerne l'exercice du pouvoir économique, nous savons qu'il est partagé entre le gouvernement fédéral et le gouvernement du Québec. Les problèmes de langue du gouvernement fédéral, nous les connaissons. Il ne devrait pas y avoir et il n'y a pas de problème de ce genre au niveau du gouvernement du Québec.

d) Les petites et moyennes entreprises

Finalement, nous avons la multitude de moyennes et de petites entreprises dans lesquelles la langue d'usage varie suivant les propriétaires, suivant le personnel de cadre. Ce sont ces entreprises qui pourraient le plus facilement s'adapter du point de vue linguistique si elles y voyaient leur avantage. Par ailleurs, leur capacité de résistance est évidemment relativement faible; si elles changeaient de langue d'usage, c'est aussi là que toute victoire manquerait le plus d'éclat.

Voilà la structure du pouvoir économique; voilà la structure fondamentale qui sous-tend la situation de l'utilisation de la langue. Même si nous réussissons à créer suffisamment d'emplois pour les jeunes générations, il n'est pas sûr, et de loin, qu'il y aura assez de possibilités d'emploi en français. Le problème est sérieux et il faut en être conscient.

Si l'on veut parler d'immigration...

Avant d'entrer dans la discussion des solutions possibles, permettez-moi d'ouvrir de larges parenthèses et de discuter brièvement un autre problème important, qui se relie à la question de la vie économique et de la langue, celui de l'immigration. Si nous reprenons un instant la structure du pouvoir économique au Québec, nous nous apercevons immédiatement de la prépondérance des centres de décision anglophones par rapport aux centres de décision francophones. L'intégration des immigrants dans les deux communautés reflète exactement cette asymétrie du pouvoir économique. L'intégration de l'immigrant s'est faite en fonction de sa langue de travail: avec qui d'autres, en dehors de ses anciens compatriotes, aurait-il pu prendre le contact qu'avec ceux avec qui il travaillait et dans la langue de son travail? Le problème de l'immigration illustre seulement ma crainte fondamentale que je viens d'exprimer ci-dessus, à savoir que trop peu de postes de travail en français existent pour que plus qu'une faible minorité des immigrants puisse les occuper. Comme, en outre, la compétition pour des postes ne demandant pas de qualifications spécifiques existait surtout entre les Canadiens français et les immigrants, cela voulait aussi dire que l'on a mis les deux groupes dans des conditions sociologiques de conflit. Les premiers n'aimaient pas particulièrement les seconds et les seconds développaient des sentiments réciproques à l'égard des premiers.

Aussi je tiens à souligner ici combien généreuse me paraît être l'initiative de votre société lorsqu'elle a décidé de rechercher le contact avec les différents groupes d'immigrants. Je ne puis que souhaiter qu'un dialogue s'établisse progressivement et qu'il contribue à une meilleure entente entre des hommes dont le but est tout de même la prospérité et la croissance du Québec.

Par ces quelques considérations sur l'immigration, nous pouvons aussi voir que ce dont nous avons besoin de façon urgente ce sont des postes de travail en français. En lisant les lettres adressées à nos journaux et que ceux-ci ont publiées, j'ai été étonné

Suite à la page 5

Opinion du lecteur

Les voies de l'indépendance véritable

par Laurier L. LaPierre

Monsieur Ryan,

L'expression trop courante de "crise canadienne" se rapportant aux problèmes constitutionnels de notre pays nous aveugle un peu tous. En même temps que s'opère lentement mais sûrement une redéfinition politique interne de ce pays, il est devenu impérieux d'assurer son indépendance externe au double plan de son économie et de son pouvoir politique de décision. En fait, il est peu sensé de reconstruire la structure interne du Canada si en même temps on n'arrive pas à le préserver contre de très sérieuses interventions venues de l'extérieur. Le renouvellement politique est une très importante bataille, la guerre est ailleurs. La frontière du Québec peut en se refermant mettre fin à l'expérience Canada; la frontière américaine elle aussi constitue un champ de bataille sur lequel, profondément, se joue l'avenir du Canada.

En marge de la récente crise financière et politique des jours derniers, vous écriviez "Le Canada semble s'enliser de plus en plus dans une situation qui le met à la merci des décisions prises à Washington et dans les salles de délibération des grandes firmes américaines."

Il faut se demander, une fois cette constatation faite, à quelles conditions le Canada peut redevenir pleinement (compte tenu des interdépendances nécessaires) responsable de sa politique et de son développement?

"Nous vivons" écriviez-vous, "dans un état de dépendance excessive par rapport à notre puissant voisin." Notre analyse rejoint la vôtre et nous constatons avec vous qu'aucune politique digne de ce nom ne fut ou n'est menée par le gouvernement de la fédération canadienne à cet égard. Aucune stratégie n'est définie. Ce statut de "quasi-occupation" est à peine présent dans notre conscience nationale ou en est constamment refoulé.

1) A notre avis, selon des modalités différentes, à un siècle de distance nous retrouvons l'une des raisons originales de l'origine et du maintien de notre fédération. Nos communautés canadiennes ont un même intérêt: "Faire éclater leur individualité pour accroître leur puissance et assurer leur indépendance. Tel est l'un des fondements de l'existence du Canada".

2) Une politique canadienne de contrôle des capitaux américains établis ici et de "canadianisation" de notre économie se rapporte à notre avis aux trois remèdes que vous suggérez:

a) favoriser l'investissement progressif de capitaux canadiens;

b) soumettre les capitaux américains à des contrôles plus sérieux;

c) création d'une société canadienne de développement qui pourrait assurer "un rôle de leadership" au sein des activités commerciales et financières au Canada. La **société de développement du Canada**, comme le recommande le rapport Watkins, servirait d'aimant au capital canadien, contribuerait à l'organisation de consortiums d'investisseurs et assurerait la présence canadienne dans des projets d'envergure, qu'une seule institution n'aurait la capacité de réussir.

3) Il nous faudra explorer avec audace ces solutions et les prolonger. Nous aimerions indiquer quelques-uns de ces problèmes pratiques: –

a) Tenir une conférence canadienne, à l'échelle des gouvernements du pays, où nos "rapports" économiques avec les U.S.A. seraient envisagés sous l'angle de leur signification pour l'indépendance et le développement du Canada.

b) L'implantation massive de capitaux américains au Canada est un phénomène véritable. Dans la mesure où notre politique économique est vacillante et dépendante d'une situation politique instable où fleurit l'irresponsabilité, elle sera vite sous contrôle des "filiales" et des directives du gouvernement des U.S.A. L'inégalité économique ne saurait devenir en aucun cas la dépendance économique et politique. Notre personnel politique a peut-être besoin d'être "canadianisé" et libéré des exigences de l'establishment qui trop souvent le contrôle. Il y a aussi la nécessité de diversifier l'origine des capitaux étrangers qui s'installent chez nous.

c) Les faits récents font apparaître encore plus clairement, si possible, la nécessité de créer un secteur public d'investissement ainsi qu'un secteur mixte. Nos insuffisances à cet égard risquent, entre autres choses, de nous empêcher de participer comme communauté au développement de "notre nord" et de bénéficier des avantages de ce développement.

d) Implanter une législation qui oblige les compagnies-filiales américaines à se comporter comme de "bons citoyens du Canada". Etablir des instruments de contrôle et de surveillance des firmes dépendantes de capitaux étrangers et ne pas les exclure des responsabilités normales de toutes les firmes opérant au Canada, dont la première est de se référer aux lois du Canada et non à celles d'aucun autre pays. (c.f. rapport Watkins).

4) Fondamentalement relié à la série de problèmes que nous venons de noter s'impose la nécessité de décupler nos efforts du côté de la recherche pure et appliquée. Une politique économique au Canada ne sera possible que dans la mesure où sera définie et assurée la réalisation d'une audacieuse politique de recherche.

Tels sont les vrais problèmes de notre pays si l'on veut qu'à partir de sa propre capitale "il exerce son droit de décision et de contrôle sur toute activité poursuivie dans son territoire."

De l'avenir du Québec et du Canada, dans la discussion actuelle du sujet, les objectifs à définir et à réaliser seront toujours fondamentalement superficiels s'ils ne se laissent pas saisir sur ce fond de l'état d'excessive dépendance dans lequel nous vivons par rapport à notre puissant voisin.

Vive le Canada Libre.

LE DEVOIR

FONDÉ PAR HENRI BOURASSA LE 10 JANVIER 1910

Claude RYAN, Directeur — André LAURENDEAU, Rédacteur en chef

Rédacteur en chef adjoint: Paul SAURIOL

Directeur de l'information: Jean FRANCOEUR

Trésorier: Arthur LEFEBVRE

LE DEVOIR est publié par l'Imprimerie Populaire Limitée, société à responsabilité limitée, dont le siège social est au no. 434 est, rue Notre-Dame, Montréal. Il est composé et imprimé par l'Imprimerie Dumont Inc., à 9130 rue Boivin, Ville LaSalle. Seule la Presse canadienne est autorisée à employer et à diffuser les informations publiées dans "Le Devoir".

ABONNEMENTS: édition quotidienne, Montréal, Québec, Lévis et banlieues: 12 mois $25.00, 6 mois $13.00, 3 mois $7.00. Ailleurs au Canada: 12 mois $20.00. 6 mois $11.00, 3 mois $6.00. A l'étranger: 12 mois $35.00, 6 mois $18.00. Édition du samedis 12 mois $6.00. Le ministère des postes a autorisé l'affranchissement en numéraire et l'envoi comme objet de 2e classe de la présente publication.

TÉLÉPHONE: 844-3361

lettres

Dévaluation des valeurs pédagogiques

Ayant pris connaissance, grâce au circulaire de l'Alliance, des contre-propositions du Gouvernement du Québec, les enseignants de l'école secondaire Henri-Bourassa classique s'étonnent de ce que la partie gouvernementale ait jugé bon d'amorcer ses négociations avec la C.E.Q. par des offres qui, à toute fin pratique, visent à subordonner le travail pédagogique aux cadres d'un fonctionnarisme étroit. Déjà les structures actuelles de l'enseignement secondaire permettent à peine aux enseignants d'entretenir avec leurs élèves des relations humaines décentes. Advenant le cas où les contre-propositions du gouvernement entreraient en vigueur, soit par voie de négociations, soit par un décret législatif, cela signifierait, il faut s'en convaincre tout de suite, une dépersonnalisation planifiée et à large échelle de l'enseignement. Nous faisons plus particulièrement allusion ici aux contre-propositions portant sur le nombre illimité de périodes actives, sur le pouvoir discrétionnaire des principaux d'écoles eu égard à la répartition des tâches et sur les restrictions inavouables qui touchent nos conditions matérielles de travail. (Certains enseignants ne disposeront éventuellement d'aucun local de travail). Nous tenons à reproduire ici certains autres extraits du circulaire qui nous ont particulièrement frappés:

1. On vous accorde une heure pour dîner, mais "pour le bien des élèves", le principal peut couper cette heure.

2. Même si l'instituteur veille à la sécurité et au bien-être des élèves, il n'est pas tenu d'effectuer l'entretien ménager des locaux scolaires (clause jugée libérale).

3. Les enseignants étant à la disposition du principal, ce sont eux qui assument gratuitement la suppléance.

Nous admettons que le poids financier que représente le financement de l'éducation est lourd à porter par les contribuables. Si, toutefois, le gouvernement croit devoir réaliser des économies mesquines en multipliant inconsidérément la tâche des enseignants, il devra également se rendre responsable auprès de la population de la dévaluation rapide des valeurs pédagogiques. Ce sera là, et bien malgré nous, le résultat logique de sa politique actuelle. Nous ne sommes guère différents de tous les travailleurs du Québec: nous ne pourrons nous avérer de véritables éducateurs que dans la mesure où l'on favorisera matériellement nos conditions de travail...

Pierre Hurtubise,
Marie-Hélène Leclerc,
André Paradis,
Montréal, 8 mars 1968.

P.S. Ce texte a été approuvé par 24 autres professeurs.

Au pays des rizières brûlantes

Suite de la première page

Je sors sans avoir le temps de lacer mes chaussures. Dans le couloir, un spectacle cocasse m'attend: Russes, Allemands de l'Est, Japonais, Chinois, se ruent dans les escaliers en direction des abris. Les uns sont torse nu, en caleçon. D'autres, surpris par l'alerte alors qu'ils étaient sous la douche, n'ont eu que le temps de se passer autour de la taille une serviette éponge. Un correspondant de presse soviétique court en enfilant un peignoir de bain, la moitié de son visage est rasée, l'autre encore couverte de mousse. Dans le hall, la réceptionniste a coiffé sa longue chevelure d'un casque de liège orné de papillons de tissu vert, jaune et rouge. Camouflage paraît-il efficace. Elle porte un uniforme vert kaki et tient dans la main un fusil. Elle s'est placée devant la porte tournante et canalise la meute inénarrable des journalistes et camarades étrangers vers les abris auxquels on accède par une petite porte située a droite du bar. Les deux timides barmaids de la veille portent aussi la même tenue. Elles jaillissent de leur univers de bouteilles au petit trot, l'une tenant un fusil, l'autre brandissant une mitraillette tchèque. Elles sont suivies par toutes les serveuses qui ont également troqué leur tablier blanc contre la toile écrire des uniformes et leur plateau contre des armes à feu.

L'une après l'autre, les camarades serveuses combattantes sont absorbées comme les maillons d'une chaîne, par les battants de porte qui tournent en grinçant. Des Japonais bardés d'appareils photographiques, de télé-objectifs, de caméras, de micros, débouchent en trombe des escaliers. La réceptionniste s'efface de nouveau. Je me glisse dans leur sillage. Sur le pas de la porte, trois Volgas les attendent.

– Puis-je aller avec vous?

– O.K..

Un Vietnamien sort de l'hôtel et m'apporte un casque russe.

– Je vous accompagne, me dit-il.

Il me tend la main.

– Toan, du protocole. J'ai pour mission de faciliter votre travail. Comme vous prenez aussi des photos, vous aurez dès demain une voiture à votre disposition à chaque alerte.

Le chauffeur courbé sur son volant, effectue un dérapage contrôlé autour du grand Opéra d'Hanoï dont l'architecture rappelle un peu l'Opéra de Paris. Des camions sont garés sous les camphriers et les manguiers géants; contre les troncs, des grappes de vélos. Au niveau de sol, par les couvercles entrebâillés des abris individuels, des yeux anxieux scrutent le ciel. Crissement de pneus. Les trois Volgas stoppent près d'une haute digue. Ce sera désormais mon poste d'observation. Les "mitrailleurs" japonais escaladent les remblais et installent, tout à côté des ouvriers d'une glacière voisine qui viennent de prendre leur position de combat dans des tranchées dominant d'un côté le Fleuve Rouge et de l'autre une partie de la ville, leurs batteries à eux: caméras sur pied, télé-objectifs, micros, le tout pointé vers le ciel. Nous dominons les eaux du fleuve ocre et limoneux d'une bonne vingtaine de mètres.

– Quand elles monteront, m'apprend Toan, elles arriveront jusqu'à nos pieds et alors il nous faudra défendre vigoureusement cette partie de la ville qui risque de devenir l'un des objectifs principaux des pirates U.S. Si la digue cède durant les hautes eaux, la ville est engloutie.

Il a dit "pirate", sans haine. Ici "Giac My" est sur toutes les lèvres, dès que les avions surgissent de l'horizon.

Pour les Vietnamiens, les pilotes qui violent leur ciel dix fois, vingt fois, cent fois par jour, ne sont pas des ennemis classiques, des combattants reconnus. La guerre n'a pas été officiellement déclarée entre les U.S.A. et la République Démocratique du Vietnam. Pas de déclaration de guerre, pas d'armée adverse légale. Ici, l'Amiral commandant la 7e Flotte n'est qu'un corsaire et les 100,000 hommes qu'il a sous ses ordres de vulgaires forbans... des pirates...

Objectif: le pont Doumer

Du haut-parleur accroché à une paillote située en bordure du fleuve à proximité de la station d'accostage du bac qui, à 800 mètres en aval du pont Doumer, fait la navette entre la capitale et les faubourgs de Gia-Lam, s'échappe une voix de femme qui parle sur le ton d'une speakerine d'aéroport annonçant l'arrivée d'un vol.

– Que dit-elle? demandai-je à Toan.

– Elle donne à la population la position des avions pirates U.S. En ce moment, ils sont encore à 40 kilomètres de la ville. Ils vont être là dans quelques secondes.

– Il y a beaucoup de haut-parleurs comme ça?

– Dans chaque rue, chaque place publique, chaque avenue. Même chez eux les gens sont informés par la radio qui, à la moindre alerte, interrompt ses programmes et se branche sur ce réseau.

Toan vient à peine de terminer sa phrase quand de la ville jaillit le tonnerre. Hourvari infernal où s'entremêlent les rafales sèches de mitrailleuses et le grondement sourd des batteries de D.C.A. Des myriades de points incandescents éclatent en corolles de fumée noire.

– May Bay My! crie le commandant de la section d'ouvriers miliciens en tendant son drapeau dans la direction du Fleuve Rouge.

Cambrés au ras des flots comme des dauphins argentés jaillissant de l'écume, deux F 105 passent à la vitesse de l'éclair. Ils sont déjà loin mais, à côté de moi, les jeunes ouvriers et ouvrières, l'oeil rivé sur leur ligne de mire, continuent de tirer comme des forcenés dans la direction indiquée par le drapeau, qui est celle du pont Doumer. Là-bas, la D.C.A. est terriblement compacte. Elle tisse une toile sombre avec ses aiguilles de feu qui semblent venir s'écraser contre la voûte céleste. Six autres Jets volent très haut, les ailes perpendiculaires au sol pour éviter les obus. Ils amorcent un piqué mais dans leurs caissons blindés les défenseurs du pont Doumer qui sauteront avec l'édifice si celui-ci est atteint, les mains crispées sur les poignées de leurs armes, resserrent leur tir. Soudain, l'avion de tête fait un écart, bascule, vire sur le dos, tombe en tournoyant. Un point noir gicle du cockpit, un parachute se déploie. Les cinq autres appareils se cabrent et grimpent en chandelle. Ils ont disparu dans les nuages, quand le premier se désintègre, de l'autre côté du fleuve, dans d'éblouissantes lueurs rougeâtres. Des bombes éclatent derrière moi, au loin, dans les quartiers périphériques de la ville. La voix du haut-parleur me parvient par bouffées, dans ces millièmes de secondes qui séparent deux départs d'obus. Les Jets sont déjà loin mais la ruche qu'ils ont dérangée s'agite toujours avec frénésie. Hier, Hanoï était une ville paisible, trop sans doute pour l'être vraiment. Il a fallu cette alerte pour que j'aperçoive que cet enchevêtrement de toits est une véritable carapace de fer et de feu, que derrière tous ces visages de passants, d'ouvriers, d'étudiants, d'enfants même, se cache un soldat décidé à défendre jusqu'à la mort quelques mètres carrés de territoire.

Des fusils, des centaines de milliers de fusils

Par quel étrange pouvoir une petite serveuse timide peut-elle se transformer en quelques secondes en une héroïne capable d'affronter un chasseur bisonique chargé de bombes, de balles, de missiles, avec un simple fusil? Comment aussi imaginer que les ouvriers d'une fabrique, comme mus par un réflexe collectif, puissent quitter leur atelier pour venir prendre position sur cette digue constamment menacée et attendre avec un calme déconcertant le moment de l'action alors que la mort qui tombe du ciel sous forme de bombes à fragmentation, de missiles, d'obus, de phosphore peut les foudroyer à chaque instant? J'en suis encore à réfléchir sur ces questions quand brusquement le silence tombe sur la ville. Un silence lourd, inquiétant, vibrant d'échos et où le moindre bruit fait sursauter: le toussotement d'un moteur qui démarre, la voix qui résonne de nouveau dans le haut-parleur. De tous les toits, de toutes les terrasses, les silhouettes se dressent. Tout à l'heure, je ne voyais que des canons de fusils, de D.C.A., de mitrailleuses, je vois maintenant leurs servants, des milliers d'hommes et de femmes, des soldats, des miliciennes, des dactylos, des tourneurs, des femmes de chambre, des infirmières, des vendeuses qui, au début de l'alerte, comme les serveuses de l'hôtel de la Réunification, comme les ouvriers de la glacière, ont quitté l'atelier, le bureau, le magasin, pour venir au poste de combat. J'ai là une première vision de ce que l'on a coutume d'appeler la guerre populaire. Cette guerre qui vint, après sept années de lutte acharnée, à bout du corps expéditionnaire français et qui aujourd'hui affronte avec le même acharnement, la même tenacité calculée, consciente, la colossale puissance américaine qui hante son ciel. Contre les Phantoms, les Skyraiders, les F 105, les B 52: des fusées Sam et des D.C.A., mais aussi des fusils, des milliers, des centaines de milliers de fusils qui se dressent. Sont-ils efficaces face aux canons de la 7e Flotte ou face à ces avions qui, à peine aperçus dans la ligne de mire, sont déjà à des dizaines de kilomètres plus loin quand la balle qui leur est destinée arrive à leur hauteur? Je l'ignore!

L'ouvrier qui, en ce moment, dévisse une mitrailleuse de son socle et près de lui cette jeune fille qui vient de poser sa mitraillette sur le sol et d'ôter son casque de liège pour coiffer avec un peigne en duralumin confectionné dans des débris d'avion abattu, une mèche de cheveux rebelles, semblent satisfaits de leur mission. Ils échangent avec leurs autres compagnons qui nonchalamment ont posé leur fusil sur l'épaule en le tenant par le canon, leurs impressions sur l'attaque comme s'il s'était agi d'un match de football ou d'un exercice de tir aux pigeons.

– Ils ne l'ont pas eu. Ils n'ont pas pu l'avoir, s'exclame Toan en se frappant sur les cuisses.

– Quoi?

– Le pont, pardi! C'était l'objectif d'aujourd'hui. Les autres bombes, c'était pour nous flanquer la trouille.

Le haut-parleur a annoncé l'arrivée des avions américains: les ouvriers de cette petite usine, comme tous les paysans et ouvriers du Vietnam du Nord lors de chaque allerte, ont revêtu leurs casques et pris leurs mitrailleuses. *(Photo Bertolino)*

lettres

Les lois de la démocratie

Le 21 février, vous écriviez: "Certains attribuent le résultat du vote de lundi soir à l'ineptie et la nonchalance du parti au pouvoir." Il faut convenir que plusieurs Canadiens partagent cette opinion. Aussi, je conçois mal (en page éditoriale) que la logique "ryannienne" se porte à la défense de ces irresponsables pêcheurs de leadership! S'il est injuste et mesquin de respecter les lois de la démocratie à cause de la proximité du congrès libéral, je crois, M. le directeur, que votre sens démocratique est gravement atteint. Je ne crois pas que les droits du peuple et du parlement doivent être sacrifiés aux caprices d'un parti quel qu'il soit.

JACQUES CHEVALIER
Montréal, 21 février 1968.

STRUCTURE

Suite de la page 4

de voir combien de personnes unilingues françaises se trouvent en difficulté parce qu'elle sont incapables de trouver un emploi qu'elles pourraient remplir faute de connaître l'anglais. Il y a eu des dizaines de lettres de ce genre en quelques semaines. La lecture de ces lettres m'a confirmé, à tort ou à raison, on le verra dans quelques années, dans mon intuition que c'est moins d'un ministère de l'immigration que nous avons besoin, mais plutôt d'un service qui ferait le décompte des postes de travail en français dont nous pouvons disposer. Ce n'est pas en augmentant l'immigration des personnes de langue française que nous réglerons notre mal, ni en faisant apprendre le français aux personnes d'autres origines, mais bien en créant des possibilités de travail telles que la connaissance du français apparaisse comme utile.

(La suite demain)

AIDEZ UN ENFANT INFIRME
AUJOURD'HUI
POSTEZ VOTRE
ENVELOPPE ROSE
AVEC VOTRE CONTRIBUTION
TIMBRES DE PÂQUES - C.P. 6600 - MONTREAL

VENTE DE LIQUIDATION
FIN DE BAIL
REMISE DE
20 à 70%
LIVRES DE POCHE!
SIMPLE 0.70 au lieu de 0.95
DOUBLE 1.05 au lieu de 1.45
TRIPLE 1.25 au lieu de 1.75
SUR LE STOCK EN MAGASIN
REMISE SPÉCIALE PAR QUANTITÉ
LIBRAIRIE
CANADO - BELGE
3732 MASSON 727-8151

NOUVEAU COURS COLLÉGIAL
(deuxième année)
et
BACCALAURÉAT ES ARTS
(niveau de philosophie)
Programmes de la faculté des arts
de l'Université de Montréal
Méthodes dynamiques d'enseignement
Service complémentaire:
ÉDUCATION PHYSIQUE
(initiation aux sports individuels)
EXTERNAT COLLÉGIAL
garçons et filles
SÉMINAIRE DE PHILOSOPHIE
3880, chemin de la Côte-des-Neiges
Montréal 25, Qué.
(nombre d'inscriptions limité)
Renseignements: 932-4716
entre 9.00 et 16.30 heures
du lundi au vendredi inclusivement

Embassy Row
1545 rue McGregor
Luxueuses 1, 2 et 3 chambres à coucher.
Air climatisé
Piscine chauffée située dans magnifique jardin intérieur.
Stationnement pour visiteurs
WALDORF CORPORATION
844-3955 ou 935-8509

Célébrons Saint Joseph
à L'ORATOIRE SAINT-JOSEPH
DU MONT-ROYAL
le MARDI, 19 MARS
10 H. A.M.
Concélébration présidée par Son Exc. Mgr Emanuele Clarizio, délégué apostolique au Canada
8 H. 30 P.M.
Manifestation populaire. Messe présidée par Son Exc. Mgr Paul Grégoire, administrateur apostolique à Montréal
TÉL.: 733-8211
Dans la nuit du 18 au 19, messe à minuit

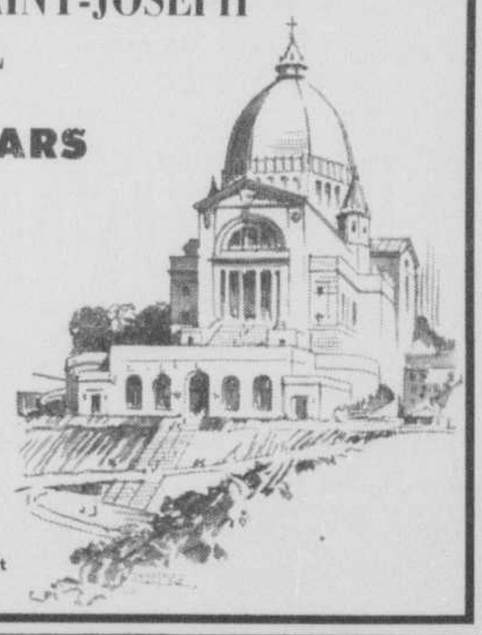

Montréal-Québec
par le Rapido
vous voyagez
en toute quiétude

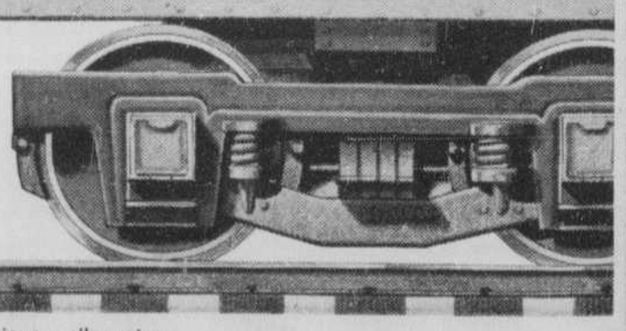

à quatre pieds
d'altitude!
• 3 Rapidos par jour — aller-retour
• Repas offerts gracieusement aux détenteurs de billets de voiture-salon.
• Départs de la gare Centrale: 7h 50, 12h 00, 17h 20.
• A l'aller et au retour, le train arrête à Ste-Foy.
Le tarif Rouge est de retour!
Billet simple de voiture coach, les jours de tarif Rouge: $4.20
CN

PEUGEOT

LES GRANDS GARAGES
306 est St-Zotique
DU QUÉBEC
Tél.: 273-9105

Suites de la première page

McCARTHY

sé au cours de cette interview, de lancer contre M. Robert Kennedy, qui a annoncé samedi sa candidature pour la présidence mais qui défend des positions politiques très proches des siennes, des attaques à peine voilées. Un [illegible]naliste qui lui demandait carrément: "Aimez-vous Robert [illegible]nedy?" Il a répondu: "J'aurais préféré qu'il se conduise d'une manière différente au cours des trois ou quatre derniers jours."

Interrogé sur les risques d'éclatement du parti démocrate par suite de la lutte triangulaire à présent engagée pour la présidence, M. McCarthy a encore affirmé que, selon lui, les problèmes en jeu sont "plus importants que la préservation du parti".

Apparaissant quelques minutes plus tard à un autre programme de télévision, M. Robert Kennedy s'est défendu contre les accusations d'opportunisme que pourrait, selon les journalistes qui l'interviewaient, provoquer son entrée dans la course présidentielle après les succès remportés au New Hampshire par le sénateur McCarthy.

"J'ai devant moi une route très dure", a-t-il souligné. Il a réaffirmé son désir de coopérer avec M. McCarthy, mais a refusé d'indiquer s'il se désisterait en sa faveur au cas où les élections primaires dans les Etats où ils vont se trouver face à face, notamment l'Oregon et la Californie, tournaient à l'avantage de son concurrent.

Le sénateur Kennedy, soulignant la profondeur du fossé qui le sépare du président Johnson sur des problèmes fondamentaux notamment celui de la guerre au Vietnam, a également refusé de s'engager à soutenir le président au cas où la convention nationale du parti démocrate à Chicago le choisirait à nouveau comme candidat. Il a marqué que ce qui était en cause à ses yeux était "l'avenir des Etats-Unis" et que la politique vietnamienne actuellement poursuivie par l'administration démocrate pouvait provoquer une troisième guerre mondiale.

Enfin, sur la troisième chaîne nationale, le vice-président Hubert Humphrey, a vigoureusement défendu le président Johnson, et a affirmé qu'il n'avait pas le moindre doute sur le fait que celui-ci serait candidat, se verrait désigné par la convention, et le choisirait à nouveau comme vice-président.

M. Humphrey a rappelé les nombreuses assurances données récemment encore par M. Robert Kennedy, suivant lesquelles celui-ci n'avait pas l'intention de solliciter l'investiture démocrate contre le président Johnson. Il a souligné à ce propos que la politique de la Maison Blanche n'avait pas changé depuis lors. A propos du Vietnam, le vice-président a déclaré: "Nous ne modifierons pas notre ligne de conduite parce qu'elle est fondamentalement la bonne. Nous avons essuyé des revers, mais nous sommes sûrs que, finalement, nous pouvons l'emporter".

Les trois chaînes nationales de télévision avaient, à la suite de l'annonce publique de l'acte de candidature de M. Kennedy, modifié leurs programmes dominicaux, parmi les plus suivis de la semaine, afin de permettre un exposé des trois tendances qui se partagent, dans la campagne électorale, le parti démocrate.

MARTIN

bon, le ministre des affaires extérieures a annoncé au cours de sa conférence de presse, au Club de Réforme, qu'il "espère avoir cette semaine ou au début de la semaine prochaine un entretien avec un représentant du Gabon, peut-être avec l'ambassadeur de ce pays à Washington". Il est convaincu que "cette question sera bientôt régularisée"; il ajoute qu'il ne voit "pas de problèmes pour l'avenir". Il rappelle ce qu'il a souvent dit depuis quelques semaines: la politique étrangère relève du gouvernement central, mais celui-ci est désireux d'associer les provinces à son oeuvre dans les domaines qui relèvent de leur compétence. Ce désir d'association s'étend même aux Nations unies où M. Martin souhaiterait que les représentants des provinces soient présents lorsqu'il est question de problèmes comme celui des droits de l'homme, par exemple.

C'est au terme d'un weekend très chargé que M. Martin a reçu la presse dimanche, en fin d'après-midi. A Montréal, sur la rive sud et à Saint-Jérôme, il a rencontré un grand nombre de délégués, tenu plusieurs meetings d'organisation avec ses partisans, donné des interviews et salué ostensiblement, dans les rues, les lieux publics, les hôtels, toute personne que le hasard amenait à croiser la route du ministre. Très confiant, encouragé surtout par la tournure de sa campagne, M. Martin se refuse à indiquer s'il est en tête du peloton ou s'il vient au deuxième rang. Mais quand on lui fait observer qu'un grand nombre de journalistes lui accordent la première place depuis trois jours, il sourit et souligne que la présente situation financière du pays, la crise de l'or, les dangers d'inflation poussent les délégués à faire leur choix en tenant compte plus que jamais de l'expérience du candidat qui, au lendemain du congrès, sera premier ministre du Canada.

Le ministre pense encore que le problème de l'unité nationale est la première des priorités. Sur ce point, il insiste sur le type de relations qu'un premier ministre doit entretenir avec les chefs des gouvernements des provinces. Il faut, dit-il, limiter au minimum les débats publics entre le premier ministre du pays et celui d'une province. Le premier ministre doit non seulement diriger le gouvernement central, mais aussi la nation. Il doit inspirer et susciter la confiance de ses collègues provinciaux, créer un climat propice au règlement des problèmes. Par exemple, M. Martin a bon espoir, s'il est élu leader, d'amener progressivement M. Bennett (premier ministre de la Colombie-Britannique) à voir et à comprendre le problème constitutionnel. En y mettant le temps et la patience, M. Martin aurait bon espoir d'y parvenir.

Et avec M. Johnson? lui demande-t-on.

J'ai confiance, répond-il. Je pourrais mettre au point avec lui et d'autres premiers ministres des solutions acceptables.

Et les pouvoirs accrus pour le Québec?

Il faudrait voir, répond M. Martin, de quels pouvoirs il s'agit. Il faudra évidemment examiner de près le problème de la répartition des pouvoirs.

Enfin, M. Martin affirme qu'il est convaincu que la majorité des Québécois ne veulent pas retenir les solutions du séparatisme, qu'ils préfèrent de loin maintenir l'intégrité du pays, que ce pays est appelé à un avenir prodigieux, qu'il deviendra plus riche que la France et l'Angleterre.

L'OR

lar — et donc avec les autres monnaies. Tout se passera comme si le "taux de change" entre l'or et l'ensemble des autres monnaies était désormais flexible. A cet égard, l'accord conclu par les sept puissances monétaires introduit un élément de flexibilité dans le système monétaire international. Les gouverneurs ont toutefois convenu "de coopérer entièrement pour maintenir les parités existantes ainsi que des conditions ordonnées sur leurs marchés des changes, conformément à leurs obligations dans le cadre des articles de la charte du Fonds monétaire international."

De plus, comme le stock actuel d'or monétaire est suffisant, poursuit le communiqué, et vu la création projetée de droits de tirage spéciaux sur le F.M.I., les gouverneurs des sept banques centrales ont décidé, jusqu'à nouvel ordre, de ne plus acheter d'or sur les marchés privés.

La course au leadership, une épreuve de résistance

La course à la direction du parti libéral constitue, pour les candidats, une véritable épreuve de résistance physique. En effet, huit des treize coureurs sont ministres, et doivent cumuler le travail exigeant d'une session qui se prolonge avec une campagne électorale serrée, qu'ils sont obligés de mener "par les soirs" et les fins de semaine, d'un bout à l'autre du pays. On se demande ce qui pourrait arriver de cette course haletante si n'existaient pas les avions à réaction dont les candidats font un usage frénétique.

Samedi et dimanche, de Vancouver à Moncton, les ministres John Turner, Robert Winters, Joe Green, ainsi que M. Jean Chrétien, remplaçant M. Sharp dont il est l'adjoint parlementaire, et l'ex-ministre de la santé du Québec, M. Eric Kierans, ont tenté de persuader les délégués à la convention libérale d'avril, de leurs aptitudes à la direction du parti libéral, et en conséquence, à l'exercice du poste de premier ministre du Canada. M. Mitchell Sharp, ministre des finances s'était fait remplacer par M. Jean Chrétien, puisqu'il était demeuré à Ottawa à cause des problèmes soulevés par la crise monétaire internationale.

M. Jean Chrétien

M. Jean Chrétien a déclaré que le Canada était le seul pays du monde occidental en mesure d'exercer un contrôle sur ses problèmes économiques. Il a affirmé devant les délégués libéraux que le pays se trouvait dans une bonne situation économique, à la suite de sept années de croissance, et que l'an prochain, on arriverait à un budget équilibré. M. Chrétien a fait l'éloge de M. Sharp qui a eu l'habileté, dit-il de prévoir la crise de l'or et les difficultés financières internationales qui sévissent en ce moment.

L'orateur a rappelé que M. Sharp avait coupé les dépenses gouvernementales de $500 millions entre les mois d'août et novembre. Il a également révélé que le ministre se propose d'effectuer une compression supplémentaire de $75,000,000. pour équilibrer le budget. M. Chrétien a enfin déclaré que le dollar canadien serait dévalué uniquement dans le cas d'une dévaluation du dollar américain.

M. Robert Winters

Egalement à Vancouver, M. Robert Winters, ministre du commerce a expliqué que la crise monétaire mondiale pourrait éventuellement provoquer une récession sans gravité, mais jamais une crise économique. La pire conséquence de la situation actuelle serait sans doute la perte de confiance dans le système monétaire international, a poursuivi M. Winters, mais il n'y aurait pas de crise comparable à celle des années 1930, car les structures de l'économie sont différentes de ce qu'elles étaient alors. Nous avons maintenant une banque centrale et un programme de sécurité sociale avec une large base, a-t-il déclaré.

M. Joe Greene

Le ministre de l'agriculture, M. Joe Green, qui, dit-il, doit mener sa campagne pour la direction du parti avec un budget réduit, a trouvé un moyen pratique et relativement durable de transmettre son message aux délégués du congrès d'avril. Il a enregistré son appel au congrès sur un disque d'une durée de cinq minutes et demie. Cette méthode particulière n'empêche pas M. Green de se soumettre lui aussi aux épuisantes tournées de la campagne électorale. A Moncton, en fin de semaine, M. Green, a exprimé l'avis que le Canada devrait négocier son retrait de l'OTAN et concentrer ses efforts sur sa propre défense.

Abrodant les problèmes régionaux des provinces de l'Atlantique, M. Green a dit que celles-ci ne s'inscriraient pas dans la croissance économique globale du Canada, tant qu'elles ne parviendraient pas à un niveau de productivité égal à celui des provinces riches.

M. Eric Kierans

Parlant à Hamilton et à Toronto, M. Eric Kierans a déclaré qu'il ne croyait pas en la possibilité d'une crise économique produite par les problèmes financiers graves qui assaillent les marchés mondiaux. Il a ajouté cependant que le Congrès américain devra faire face à une "pression fantastique", visant à lui faire imposer une surtaxe de 10 pour cent pour obtenir de nouvelles sources de revenus. L'ancien ministre québécois a dit aussi qu'à son avis le général de Gaulle avait eu une influence considérable sur la situation monétaire. La Banque de France, a-t-il dit, a amassé de l'or pendant des années dans l'attente d'une ruée sur ce métal.

M. Kierans a déclaré que cette crise financière devrait servir de leçon au Canada, qui devrait apprendre à compter désormais sur ses propres ressources pour ses investissements à l'amélioration de sa productivité. Le candidat a aussi souligné que le conflit vietnamien exerçait une influence considérable sur la crise.

M. Pierre Elliott Trudeau, qui concentre ses énergies sur le Québec ces jours-ci, a rencontré vendredi soir, au restaurant "Dagwood", à Saint-Laurent, plus d'une centaine de délégués de la région montréalaise. Il était accompagné des quelques députés de son parti: MM. Jean-Pierre Goyer (Dollard), Gérald Laniel (Sainte-Anne) et Jean Rochon (Laval). On remarquait en outre la présence de deux députés libéraux à l'Assemblée législative: Mme Claire Kirkland-Casgrain (Marguerite-Bourgeoys) et Jean-Noël Lavoie (Laval).

L'Ouest tiendrait la clé...

A trois semaines du congrès de leadership, deux hypothèses retiennent l'attention des commentateurs: l'une qui circule depuis plus d'une semaine, et que vient de reprendre M. Peter Newman dans sa chronique de fin de semaine, veut que la tournure des événements (crise monétaire, dollar canadien, inflation, économie du pays, chômage) porte les délégués à choisir le candidat le plus rassurant, le plus en mesure à leurs yeux de résoudre les problèmes économiques du pays. Selon cette hypothèse, M. Mitchell Sharp profiterait de la conjoncture, étant le ministre, le mieux préparé à prendre la relève en ce moment. Mais, précise aussitôt M. Newman, les événements des dernières semaines ont à ce point ternis sa réputation (allusion aux difficultés parlementaires) qu'il faudrait un miracle pour le ramener dans le giron des vainqueurs probables.

La deuxième hypothèse repose sur l'affirmation selon laquelle les quatre provinces de l'Ouest feront bloc au cours du congrès avec leurs 684 délégués et qu'elles entendent influer sur le choix du gagnant. Or, selon certaines indications, M. Pierre Elliott Trudeau est le grand favori dans l'Ouest où l'on observe, selon certains, "une vague de fond" en sa faveur.

D'autre part, l'image de l'homme d'Etat bien aguerri que projette M. Paul Martin joue également en faveur de la candidature du ministre des affaires extérieures.

Aussi, d'après les commentateurs, peut-on penser que MM. Martin et Trudeau se disputent la première place. Mais on ajoute que près de la moitié des délégués (M. Martin le confirmait hier au cours d'une conférence de presse) n'ont pas encore arrêté leur choix.

Dans le Québec, le ministre des affaires extérieures serait en première ligne grâce aux appuis qu'il aurait recueillis dans l'est de la province et, à Montréal, dans les comtés de l'est. Quant à M. Trudeau, il serait plus fort dans la région montréalaise et dans les Cantons de l'Est.

DÉCÈS

MOORE - A Outremont le 15 mars 1968 à l'âge de 94 ans, est décédé Joseph Patrick Moore, époux de Corona Brouillard, père de Raymond. Les funérailles auront lieu mardi le 19 courant. Le convoi funèbre partira du Salon J.S. Vallée Ltée No 1111 rue Laurier ouest à 9 heures 45, pour se rendre à l'église St-Viateur d'Outremont où le service sera célébré à 10.00 heures. Et de là au cimetière de la Côte-des-Neiges, lieu de sépulture. Parents et amis sont priés d'y assister sans autre invitation.

prenez
votre premier
verre
d'eau d'evian
le matin à jeun!

evian

l'eau minérale naturelle
la plus vendue dans le monde

Disponible partout en bouteilles de 20 onces et canettes de 35 onces.

evian SOURCE CACHAT, FRANCE
3555 EST, BOUL. MÉTROPOLITAIN; TÉL.: 725-9528

evian est servie sur la meilleure table aérienne du monde, celle d'AIR FRANCE.

Le rapport d'impôt
a tout de même ça de bon:
chaque année,
il annonce

le PRINTEMPS...

Faites votre rapport
au plus vite
et sans erreurs.

Cette année, donnez un bon coup de pouce pour finir l'hiver en beauté. Faites au plus vite votre rapport d'impôt et faites-le bien, SANS ERREURS.

Les trois sources d'erreurs les plus fréquentes dans la préparation des rapports d'impôt sont les suivantes:

Les exemptions personnelles
Les contributions à la Régie des Rentes du Québec
Les revenus inférieurs à $2,000 ou à $4,000.

Il vous faut donc accorder une attention toute spéciale à ces trois points en remplissant votre formule de rapport d'impôt.

Pour vous aider à préparer votre rapport d'impôt SANS ERREURS, le Ministère du Revenu du Québec met à votre disposition un service spécial de renseignements et de consultation aux endroits suivants:

MONTRÉAL:

107 ouest, rue Craig,
de 9h. a.m.à 4h.30 p.m. (lundi - vendredi)

105 ouest, rue St-Jacques,
de 4h.30 à 7h.30 p.m. (lundi - vendredi)
de 9h. a.m. à midi (samedi)

Par téléphone: 873-2611,
de 9h. a.m. à 8h.30 p.m. (lundi - vendredi)
de 9h. a.m. à midi (samedi)

MINISTÈRE DU REVENU DU QUÉBEC

l'assistant du directeur

Si vous dirigez quelque chose — du poste d'essence à la raffinerie, du super-marché à l'usine d'alimentation . . . bref, *n'importe quoi* — votre travail implique que vous contrôlez, dirigez et guidez d'autres personnes. Non? Alors: cela signifie que vous communiquez avec d'autres personnes, n'est-ce pas? Et cela nous amène à l'instrument que vous voyez ici. C'est un interphone d'affaires — nous vous le montrons simplement pour vous indiquer l'un des très très nombreux services que nous mettons à votre disposition pour vous aider à *communiquer avec vos gens*. Ces services (ces instruments) sont vraiment les assistants du directeur.

Ils cumulent les lignes extérieures et intérieures (intercom); les microphones et les téléphones haut-parleurs vous laissent parler les mains libres; vous pouvez vous adresser à un groupe, ajouter des lignes et faire des appels de conférence; et ainsi de suite.

Si vous êtes directeur d'entreprise, appelez notre bureau d'affaires. Nos experts en communications vous aideront à trouver le meilleur assistant.

Bell Canada

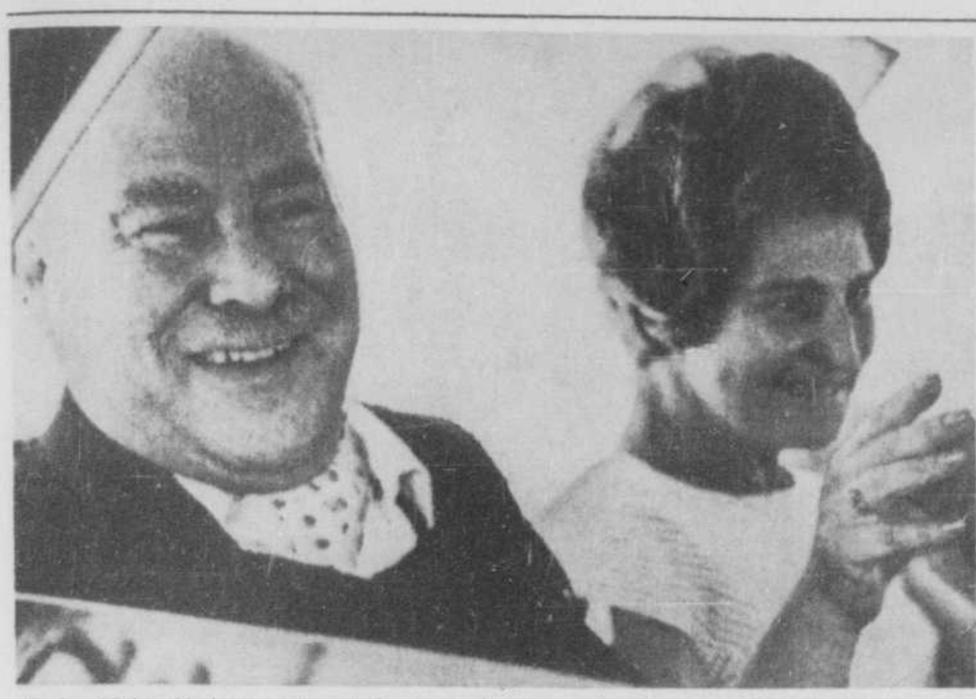

Le Dr Philip Blaiberg est tout heureux d'arriver au petit appartement qu'il occupe avec son épouse Eileen à Kenilworth, en banlieue du Cap, en Afrique du Sud. Le dentiste retraité a reçu samedi son congé de l'hôpital Groote Schuur, 74 jours après s'être fait greffer le coeur d'un jeune ouvrier noir. (Téléphoto P.A.)

Blaiberg profitera de sa convalescence pour écrire son aventure extraordinaire

(Le Cap - d'après l'AFP) — Le Dr Philip Blaiberg a été accueilli par les acclamations de la foule à sa sortie de l'hôpital Groote Schuur, samedi au Cap.

Visiblement ravi de quitter la chambre stérilisée dans laquelle il a passé deux mois et demi, le célèbre opéré du coeur qui était avec sa femme, a été accompagné à sa voiture par le professeur Barnard et les infirmières qui l'avaient veillé pendant 74 jours.

Rentré dans son appartement entièrement transformé en vue de sa convalescence, Philip Blaiberg a déjeuné d'une tranche de gigot de mouton, après quoi il a fait une bonne sieste. Son état est celui d'un convalescent normal: excellent. Pour une période d'un mois, cependant, il devra se soumettre à un demi-isolement et sera suivi de près par les médecins qui pourront communiquer avec lui grâce à un téléphone spécial dont ils sont seuls à connaître le numéro. L'appartement a d'autre part été minutieusement nettoyé pour éviter tout risque d'infection.

Le Dr Blaiberg entend profiter de sa convalescence pour écrire le récit de l'aventure extraordinaire qu'il vient de vivre.

Quant au professeur Barnard, il n'a fourni aucune indication sur la prochaine transplantation (probablement celle, simultanée, d'un coeur et d'un poumon) qu'il effectuera, croit-on, au cours des prochaines semaines.

Transplantation de deux reins

OTTAWA (PC) — Des chirurgiens d'Ottawa viennent de réussir deux transplantations de reins, dont l'un fut transporté d'un hôpital à un autre, ce qui est tenu pour un précédent.

Les reins ont été prélevés sur le corps d'un homme de 26 ans dont l'identification n'a pas été révélée. Un rein a été transporté d'urgence sous escorte policière à travers la ville jusqu'à un autre hôpital. L'autre fut immédiatement transplanté à l'hôpital même où eut lieu le prélèvement.

Mission médicale canadienne en tournée en Europe

PARIS (AFP) — Une mission médicale canadienne composée de 9 membres dont un représentant du gouvernement d'Ottawa accomplit une tournée en Europe jusqu'à la fin du mois. Elle a pour objet de faire connaître aux milieux médicaux européens les inventions du Canada dans le domaine chirurgical. C'est ainsi que l'un des visiteurs, le Dr Wallace Shute présentera dans un hôpital des environs de Paris, un forceps parallèle obstétrique de conception révolutionnaire, assure-t-on qu'il a mis au point.

La mission se rendra ensuite en Angleterre, Italie et République fédérale allemande.

Multiples consultations en vue du choix du nouvel archevêque de Sherbrooke

Le délégué apostolique au Canada, Mgr Emanuele Clarizio, a passé trois jours à Sherbrooke la semaine dernière procédant à de multiples consultations en vue de la nomination du prochain archevêque à la suite de la démission de Mgr Georges Cabana.

Dans un communiqué émis à la fin de sa visite, Mgr Clarizio a confirmé être venu à Sherbrooke pour consulter Mgr Cabana "sur les éventuels candidats à présenter au Saint-Père pour le siège archiépiscopal de Sherbrooke" et aussi "pour entendre sur le même sujet prêtres, religieux et laïcs qui pourraient vouloir s'entretenir avec lui".

Le délégué apostolique a successivement rencontré l'évêque démissionnaire, quelque 200 religieux et religieuses, le conseil diocésain de pastorale, les vicaires forains et urbains, le conseil presbytéral, le chapitre diocésain, quelque 150 prêtres et le conseil général de la communauté chrétienne de l'université de Sherbrooke.

Il s'est également entretenu avec les aumôniers d'écoles secondaires, le personnel du séminaire de Sherbrooke, le conseil diocésain de l'apostolat laïc. Il a aussi procédé à des entrevues privées avec les prêtres qui en avaient exprimé le désir.

Le communiqué émis exprime la satisfaction du délégué apostolique. "Toutes les personnes qui composent ces différents grouves, dit-il, ont dialogué avec calme, pondération et un grand sens des responsabilités. Ils ont donné des conseils et présenté des suggestions positives. On peut de la sorte entrevoir déjà au moins le profil de l'archevêque dont on a présentement besoin à Sherbrooke".

Procès de béatification de mère Marie-Léonie...

C'est demain que s'ouvre à Sherbrooke le procès de béatification de Mère Marie-Léonie, fondatrice des Petites soeurs de la Sainte-Famille, congrégation instituée pour venir en aide aux membres du clergé et aux futurs prêtres.

Le père Angelo Mitri, o.m.i., est venu de Rome pour veiller à la préparation immédiate du procès qui doit durer deux mois.

La congrégation a été fondée en 1880 à Memramcook au Nouveau-Brunswick. Elle s'est depuis répandue au Canada et aux Etats-Unis. Au décès de Mère Marie-Léonie, le 3 mai 1912, la congrégation, depuis peu déménagée à Sherbrooke, comptait quelque 635 membres. A l'heure où s'ouvre le procès elle en compte au-delà de mille, répartis dans 82 maisons, dont 58 au Canada, 17 aux Etats-Unis, cinq à Rome, une au Honduras et une autre au Chili.

...et de Jean XXIII

ROME (UPI) — Huit prélats catholiques se sont réunis samedi dernier à Venise où s'est ouvert le procès de béatification de Jean XXIII. Les audiences qui doivent durer plusieurs mois se poursuivront ensuite à Bergame, Sofia, Stamboul, villes où le défunt pape fut en service apostolique. De 1953 à 1958, Jean XXIII fut cardinal-archevêque de Venise, où il laissa un souvenir impérissable.

Les résolutions de la SSJB

Le Congrès général de la Société Saint-Jean-Baptiste a réitéré ses exigences pour l'autodétermination de la nation canadienne-française. Il a aussi adopté une résolution visant à la création d'un ministère de l'économie qui serait responsable de la planification économique, de la reconquête du sous-sol minier et de la formation d'industries secondaires.

Les congressistes souhaitent que le mémoire de la SSJB sur le statut de la langue française soit communiqué officiellement au premier ministre du Québec. Ils recommandent aussi que des pressions soient faites auprès du futur ministère de l'immigration afin d'obtenir l'institution à Montréal d'un centre d'accueil francophone pour les immigrants.

Ils veulent en outre que le gouvernement du Québec prenne en main les ports du Québec.

A Saint-Léonard

Le Conseil s'est vigoureusement élevé contre ceux qui réclament l'unilinguisme anglais dans les écoles de la Commission scolaire de Saint-Léonard. Il s'agirait d'un dangereux précédent qu'on veut éviter.

La SSJB entend demander aussi au ministère de l'éducation que le Québec ne compte que des écoles françaises ou bilingues à 50 p.c. Elle fera les démarches nécessaires pour que le gouvernement évite que des écoles deviennent unilingues anglaises.

'Burberrys'

Cette marque signifie excellence

Le nouveau paletot pour hommes "Penrith" tout laine, vient de notre superbe collection de paletots et d'imperméables, signée "Burberry". La marque du lainage apparait toujours sur les produits, de qualité éprouvée, reconnus comme étant les meilleurs au monde ... Pure laine de Virginie.

Max Beauvais Limitée
385 rue St-Jacques

(A quelques pas de la station de Métro Place Victoria)

Stationnement gratuit - Coins St-Pierre et Notre-Dame

Tél. : 288-9261

90 ANNÉES D'EXPÉRIENCE, DE RECHERCHES ET D'EXPANSION CONTINUE

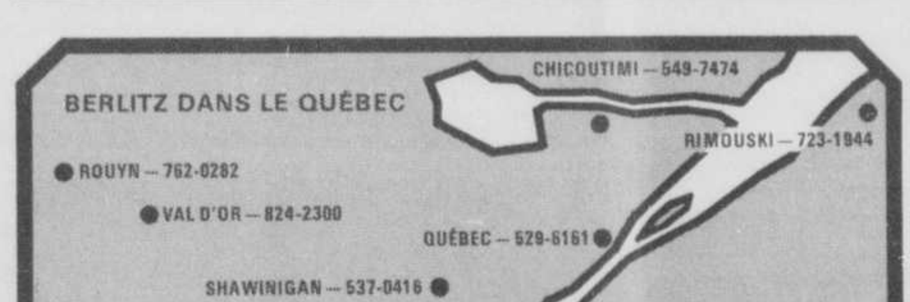

Cours de conversation anglaise

Également: espagnol — français — allemand — russe — italien — portugais — japonais.
Leçons particulières — cours collectifs.
Jour. Soir. — Toute l'année.

Écoles **Berlitz** Langues Vivantes

GRATIS ET SANS ENGAGEMENT

☐ Veuillez me faire parvenir tous les renseignements concernant les cours qui sont donnés à ______
☐ Veuillez me réserver la date du ______ pour une leçon test, de démonstration et de familiarisation.
Nom: ______
Adresse: ______
Ville: ______ Tél.: ______

Écoles Berlitz-Langues Vivantes
Du Canada Ltée. Siège Social: 1 Place Ville Marie, Montréal.

L.D.

MONTROSE

Valable jusqu'au 30 mars

CENTRE MONTROSE

COLUMBIA BARCLAY

FRANÇAIS

12" MICROSILLON
MONO Rég. 4.98
STEREO Rég. 4.98
SPECIAL 3.99

SPECIAL **3.49**

CHARLES AZNAVOUR
CBLP 2081: La Bohème. Aime-moi. Quelque chose ou quelqu'un, etc.
CBLP 2043: La mamma. Et pourtant. Je t'attends, etc.
CBLP 2042: Aznavour 65. Je te réchaufferai. Isabelle reste, etc.
CBLP 2019: Trop tard. For me formidable. Bon anniversaire, etc.
CBLP 2014: Les comédiens. L'amour c'est comme un jour. Trousse-chemise, etc.
CBLP 2036: Avec. Que c'est triste Venise. Le temps, etc.
CBLP 2001: Je me voyais déjà. Tu te laisses aller. L'amour et la guerre, etc.
CBLP 2098: Et moi dans mon coin. Plus rien. Je reviendrai de loin. Pour essayer de faire une chanson. Ma Mie. Les enfants de la guerre. De t'avoir aimée. Que Dieu me garde. Les bons moments. Je t'aimerai toujours.

CLAUDE LEVEILLEE Stéréo FS 646
FL 346: Le chemin du roi. Plus le temps passe, etc.
FL 339: Il en est passé, il n'y a pas de bout du monde, etc. Stéréo FS 639
FL 318: La scène. Mon pays aux trapèzes des étoiles, etc. Stéréo FS 618
FL 311: Comme guitare. Avec nos yeux. L'Hiver, etc. Stéréo FS 611
FL 289: Les vieux pianos. Le rendez-vous. Votre visage, etc. Stéréo FS 535
LE NOUVEAU CLAUDE LEVEILLEE: au piano seulement. Bois. Des Sables. Poisson. Loeur. Rupture I. Rupture II. Frédéric. Douze I. Douze II. Silence. Source. Carrousel. Mono 331 Stéréo FS 631
FL 351: Claude Leveillée Chante : Un Simple Soldat, de Marcel Dubé.

GILLES VIGNEAULT
FL 334: Mon pays. Avec les vieux mots. Le petit bonhomme, etc. Stéréo FS 634
FL 332: Les gens de mon pays. Les menteries. Ti-Paul, etc. Stéréo FS 632
FL 312: Le doux chagrin. La plus courte chanson. Larguez les amarres, etc. Stéréo FS 672
FL 298: Pendant que. Tam Ti Delam. Chanson du temps perdu, etc. Stéréo FS 544
FL 292: Jack Monnoloy. Jos Hébert. J'ai pour toi un lac, etc. Stéréo FS 538
FL 352: La Manikoutai. Quand vous mourrez de nos amours. Ma vie est de retour. Vos mains. Le vent de la mer. J'ai un pays. Ce que je dis. Stéréo FS 652

6073: Il faut savoir. Et pourtant. Comme des étrangers. La Mamma
Rég: $5.20 Spécial $3.99
6070: Tu exagères. Les comédiens, etc.

BARBARA
FL 341: Liberté. Dis, quand reviendras-tu. Nantes, etc.

6072: Nous dormirons ensemble. Hourrah! C'est beau la vie. La montagne
Rég: $5.20 Spécial $3.99

MIREILLE MATHIEU
CBLP 2096: Mon credo. Qu'elle est belle. C'est ton nom, etc.
CBLP 2099: Un homme et une femme. Paris en colère. Celui que j'aime. Ce sont ils vont s'aimer, etc.
CBLP 2121: Nous on s'aimera. Mon credo. Qu'elle est belle, etc.

HUGUES AUFRAY
CBLP 2076: Aufray chante Dylan
CBLP 2082: A l'Olympia. Laisse-moi petite fille. Les temps changent, etc.
CBLP 2102: CELINE. Pauvre rutebeuf. Dam Di Dam. Y avait fanny qui chantait.

JEAN FERRAT
CBLP 2078: On ne voit pas le temps passer. Potemkine, etc.
CBLP 2055: C'est beau la vie. La montagne. La jeunesse, etc.
Jean Ferrat — CBLP 2087: Sainte-Canaille. Les enfants terribles. Quatre cents enfants noirs.
Jean Ferrat — CBLP 2118: Maria. Heureux celui qui meurt d'aimer. Si je mourrais là-bas. Un enfant quitte Paris. Un jour un jour. Alléluia. Chanson pour toi. Pauvre Boris.

JACQUES BREL
CBLP 2077: L'âge idiot. Les désespérés. Les gens-là, etc.
CBLP 2028: Les vieux. Les bigotes. Jef, etc.
CBLP 2039: Amsterdam. Les timides. Le dernier repas, etc.
CBLP 2011: Une île. Les bourgeois. Rosa, etc.
JACQUES BREL 67
CBLP 2117: Mon enfance. Le cheval. Mon père disait. La, la, la. Le coeur tendre. Fils de. Les bonbons 67. La chanson des vieux amants. Le gaz. A jeun. Ces gens-là. Jackie. Les Désespérés. Une île. L'Ange idiot. Fernand. Grand-mère. Titine.
JACQUES BREL — CBLP 2077: Ces gens-là. Jackie. Les Désespérés. Une île. L'Ange idiot. Fernand. Grand-mère. Titine.

PAULINE JULIEN
FL 317: A LA COMEDIE CANADIENNE: Quand les bateaux s'en vont. Bilbao song. La chanson de Barbara, etc.
FL 290: Jack Monnoloy. La marquise de coton. Alors, etc.
$4.20 pour $2.99

6071: Nous deux. Les temps difficiles. Jolie môme. Plus jamais. Stéréo seulement
Rég: $5.20 Spécial $3.99

50¢ par 3 disques pour frais de poste et d'emballage - Taxes en plus
Suggérez un deuxième choix
Signifiez si Mono ou Stéréo

LEO FERRE
CBLP 2084: La poésie. La faim. La mort, etc.
CBLP 2010: ARAGON FERRE: Tu n'en reviendras pas. Est-ce ainsi que les hommes vivent, etc.
CBLP 2040: Chante Verlaine Rimbaud. VOL. 2
CBLP 2037: Chante Verlaine Rimbaud Vol. 1
CBLP 2006: Les chansons interdites.

PIERRE CALVE: Chansons de ports et haute mer. Quand les bateaux s'en vont. La fête. La fille à matelots. Nathalie. La romance. Mono: FL 308 Stéréo FS 308
PIERRE CALVE: Vol 2 Le vent. Le temps perdu. J'irai au Pérou. Mono: FL 300 Stéréo: FS 600
PIERRE CALVE Vol. III FL 355, FS 655: Son dernier long-jeux. 12 nouvelles chansons.

LES QUATRE-20
FL 327: Le déserteur. Isabeau s'y promène, etc. Stéréo FS 627
FL 315: Jack Monnoloy. C'est l'aviron. En montant la rivière, etc. Stéréo FS 615
FL 355: Nouveau
FS 655: Quatre-vingt

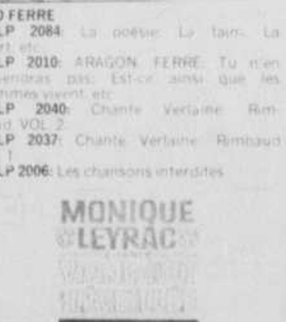

FL 301: L'hiver. Les nuages. Les hirondelles. Stéréo FS 601
Rég.: $4.20

FL 344: La rôdeuse. Le mariage anglais. Si l'amour prenait racine. Stéréo Fs 644

6070: Tu exagères. Les comédiens. Sylvie. Donne tes 16 ans. Stéréo seulement.
Rég.: $5.20 Spécial $3.99

FL 357 Et je t'aime. Pourquoi. C'est que je t'aime. Dis-moi. Mon pays etc. Stéréo FS 657.
Rég. $4.98 Spécial $3.99

CBLF 2122 Jerushalaim. Tu étais toi. Un jour. Entre nous. Ma vie De t'avoir aimée etc.
Rég. $4.98 Spécial $3.49

FS 673 Shippagan — Mon amour mon grand amour — Vivre — La bohème — Tu es le même — Ne me quitte pas. etc.
Rég. $4.98 Spécial $3.49

GARANTIE 1re QUALITÉ • SCELLÉ

MONTROSE
3162 est, Bélanger
Montréal 36
RA. 9-2833

Arts et spectacles

Sainte Joan

par André Sirois

Joan Baez nous revient. Et elle obtient le même succès, sinon un plus grand. La salle Wilfrid-Pelletier se trouve remplie de 3,000 15-25 — et de quelques autres de moins de 10 ans ou de plus de 50 — qui tous écoutent religieusement. Ce n'est plus seulement la chanteuse qu'on va voir; c'est déjà le personnage, le phénomène, la fille qui donne presque tous ses revenus à une fondation pour la paix et qui va en prison plutôt que de payer des impôts dont 83% servirait au budget militaire. Ce n'est pas l'idole yéyé; pour son public, c'est Jeanne d'Arc, c'est sainte Geneviève; c'est sainte Joan, qu'on va voir.

Elle ne déçoit pas; elle a une présence très forte et très chaleureuse, une façon simple et sympathique, le plus éblouissant des sourires et une très jolie paire de jambes. Elle utilise à merveille une voix limpide de soprano, un intense vibrato et une diction très pure: cela pourrait facilement tourner au mièvre, au trop sucré, elle l'évite en parlant avec l'auditoire.

A force de le dire, son style se rapproche de plus en plus de celui des troubadours.

Entre les chansons, elle blague; elle raconte ses souvenirs de prison; elle évoque la guerre au Vietnam et la conscription; elle parle de paix, d'amour, d'oppression et de violence, qui sont aussi les thèmes de ses chansons. Son public réagit: il rit à ses anecdotes de prison et il applaudit à ses déclarations pour la non-violence.

Cela tient de la boîte à chansons. Pendant qu'elle chante, cela tient du service religieux américain, par le respect pathétique des spectateurs et par leur participation dévote, quand elle demande de chanter en choeur. Elle présente des "classiques" comme "Blowin' the wind" ou, en dernier rappel, "We shall overcome" et d'autres toutes nouvelles comme "Susann" du poète montréalais Léonard Cohen, qu'elle chantait pour la première fois en public.

Elle réservait une autre surprise aux Montréalais: "un conducteur de taxi de Montréal, mon ami Jean Carignan". Il aura fallu que Joan Baez vienne de San Francisco à Montréal pour que la Place des Arts découvre — acclame — un de nos violonneux. Il faut dire que M. Carignan est un violonneux exceptionnel. Mais ce n'est pas le moindre mérite de Joan Baez que de nous l'avoir présenté.

Durard (Jean-Louis Roux) sera atteint du virus de la rhinocérite et se transformera en rhinocéros comme tous les habitant de la petite ville où il habite, dans "Le rhinocéros" d'Eugène Ionesco.

DÈS LE 22 MARS AU T.N.M.

FAUT-IL DEVENIR RHINOCEROS?

Faut-il devenir rhinocéros? Doit-on rester humain? C'est la question que pose Eugène Ionesco dans sa pièce Le rhinocéros", que le TNM présentera au Théâtre Port-Royal, à compter du 22 mars. De façon particulièrement amusante et originale, l'un des plus célèbres auteurs français d'avant-garde remet en question le comportement de l'être humain. Ionesco décrit ainsi "Le rhinocéros": "C'est une pièce contre les hystéries collectives et les épidémies qui se cachent sous le couvert de la raison. Les gens tout à coup se laissent envahir par une religion nouvelle, une doctrine, un fanatisme et on assiste alors à une véritable mutation mentale."

Dans "Le rhinocéros", le virus de la rhinocérite atteint les habitants d'une petite ville et les transforme tous en rhinocéros à l'exception d'un modeste employé de bureau, Bérenger. Celui-ci résiste à l'hystérie collective et demeure fidèle à l'humanité. Mais gagné par une sorte de fascination ou par la terreur de rester seul, paniqué, malade d'inquiétude, il s'écrira à la fin de la pièce: "Je suis un monstre. Je ne suis qu'un monstre."

C'est Mousseau, à qui l'on doit l'ambiance fantasmagorique et surréaliste des discothèques les plus "in" au Québec, qui a imaginé les décors et les éclairages pour "Le rhinocéros".

La mise en scène est d'Albert Millaire et les costumes de Solange Legendre. La distribution réunit des comédiens de choix: Jean Besré, dans le rôle de Bérenger, Monique Miller, Léo Ilial, Jean-Louis Roux, Mia Riddez, François Rozet, Victor Désy, Camille Ducharme, Bertrand Gagnon et Guy Hoffmann.

Aux JMC

Création du salon "Nouvelles amorces"

Fidèle à son but d'encourager la jeunesse et conscient du peu d'occasion de se manifester qu'ont les moins de trente ans, les Jeunesses Musicales du Canada annoncent la création du salon: "Nouvelles amorces".

Ce salon ouvert à tous les peintres résidant au Québec de moins de trente ans se tiendra du 18 au 31 août 1968, dans la galerie d'art de l'Auditorium d'Orford et sera couronné d'un prix achat. L'oeuvre ou les oeuvres achetées feront partie de la collection du Centre JMC Art et Musique.

Le comité chargé de l'acceptation et de l'achat des oeuvres se compose, pour la peinture, de M. Gilles Lefebvre, directeur général des Jeunesses Musicales du Canada et du Centre JMC Art et Musique assisté de Mme Monique Voyer, de M. Louis Jaque et de M. Robert Wolfe, peintres reconnus.

Tout peintre intéressé à participer au salon "Nouvelles Amorces" devra faire sa demande écrite incluant son nom, adresse, âge et son curriculum vitae à l'adresse suivante: Nouvelles Amorces Secrétariat J.M.C. 430 ouest, boul. St-Joseph, Outremont, Montraél 8, P.Q.

Cette demande devra être faite au plus tard le 17 avril 1968.

Pour les peintres des régions de Sherbrooke, Trois-Rivières et Montréal, les oeuvres accompagnées de la formule de participation devront parvenir au Secrétariat des J.M.C. à l'adresse susmentionnée, du 22 au 25 avril 1968 de 10 h. à 16h.30.

Pour ceux des régions de Québec, Lac St-Jean et du Bas-du-Fleuve les oeuvres accompagnées de la formule de participation devront parvenir au Musée de Québec, Parc des Champs de Bataille, Québec, du 22 au 25 avril 1968 de 10h. à 16h.30.

THÉÂTRE

LA BOÎTE À CLÉMENCE: "Sois toi-même, revue musicale de Clémence Desrochers et Pierre F. Brault. Vendredi (21h. et 23h.) et samedi 20h.30 et 22h.30.

COMÉDIE-CANADIENNE: "Un matin comme les autres" de Dubé - 20h.30

EGREGORE: Relâche.

THEATRE DE L'ESCALE: Les Saltimbanques: "Equation pour un homme actuel" de Pierre Moretti - (au bâteau-théâtre l'Escale) - 21h.

THÉÂTRE DE QUAT'SOUS: "Un goût de miel" - 20h.30.

THEATRE DU RIDEAU-VERT: L'Exécution de Marie-Claire Blais. Du lundi au samedi à 20h.30. Dimanche: matinée à 14h.30, soirée 19h.30.

PATRIOTE Claude Gauthier et Lise Massé.

NOUVELLE CIE THÉÂTRALE: Salle du Gesù. La Mouette de Tchekhov. Soit en matinée, soit en soirée.

LA POUDRIÈRE: "Murder my Love" du mardi au vendredi 8.30 p.m Samedi: 6.30 et 9.45 p.m. Matinée dimanche: 2.30 P.M.

PLACE DES ARTS

THEATRE WILFRID-PELLETIER: "Kiss Me Kate", operette de Cole Porter - 20h. 30

THEATRE MAISONNEUVE: "A Midsummer Night Dream" par le Théâtre National de Stratford. 20h.30.

CINÉMA

EN LANGUE FRANÇAISE

AMHERST - "L'Ennuie et sa diversion l'Erotisme" - 12.45 - 4.30 - 8.15 - "La femme à travers le monde" - 11.00 - 2.45 - 6.20 - 10.00.

BIJOU - "Bazooka pour un espion" 12.30 - 3.43 - 6.36 - 9.49 - "Les yeux cernés" - 2.03 - 5.16 - 8.29.

BONAVENTURE - "L'Etranger" - 1.05 - 3.10 - 5.15 - 7.15 - 9.20.

CANADIEN - "Indomptable Angélique" - 12.15 - 3.25 - 6.35 - 10.00. "Quand les parents dorment" - 1.45 - 5.00 - 8.20.

CHAMPLAIN - "Casino Royale" - 1.58 5.58 - 9.58 - "Le Corbillard s'emballe" - 12.05 - 4.05 - 8.05.

CHATEAU - "Opération Diabolique" 12.30 - 4.05 - 7.45 - "Le Hold-up du siècle" - 2.20 - 5.50 - 9.35.

CRÉMAZIE - "La mélodie du Bonheur" 8.15 - Matinée mercredi 1.15.

DAUPHIN - "Il ne faut pas mourir pour ça" - 7.30 - 9.30 - sam. et dim. 1.30 - 3.30 - 5.30 - 7.30 - 9.30

ELECTRA - "F comme Flint" et "Daniel le trappeur".

ELYSÉE - Salle Eisenstein - "L'Horizon" 7.30 - 9.30 - sam. et dim. 1.30 - 3.30 - 5.30 - 7.30 - 9.30 (sam. 10.00).

FLEUR DE LYS - "A coeur joie" - 1.30 - 3.30 - 5.30 - 7.30 - 9.30.

FRANÇAIS - "Le Hold-up du siècle" 1.20 - 5.30 - 9.20 - "Opération Diabolique" - 3.20 - 7.30.

GRANADA - "Opération Diabolique" 1.25 - 5.30 - 9.20 - "Le Hold-up du siècle" - 3.25 - 7.30.

JEAN-TALON - "Oscar" sur sem. 7.05 - 10.00 - dim. 1.20 - 4.15 - 7.05 - 10.00 "Le Gang descend sur la ville" sur sem. 5.40 - 8.35 - dim. 12.00 - 2.50 - 5.40 - 8.35.

MAISONNEUVE - "Oscar" sur sem. 7.05 - 10.00 - dim. 1.20 - 4.15 - 7.05 - 10.00 "Le Gang descend sur la ville" sur sem. 5.40 - 8.35 - dim. 12.00 - 2.50 - 5.40 - 8.35.

MERCIER - "F comme Flint" et "Daniel le trappeur".

PAPINEAU - "Dr Zivago" 2.15 - 8.15.

PARISIEN - "La grande Vadrouille" 10.00 - 12.15 - 2.30 - 4.45 - 7.00 - 9.30.

PLAZA - "Indomptable Angélique" 12.15 - 3.25 - 6.35 - 10.00 - "Quand les parents dorment" 1.45 5.00 - 8.20.

RIVOLI - "La femme à travers le monde" - 1.30 - 5.40 - 9.20 - "L'Ennuie et sa diversion l'Erotisme" - 3.25 - 7.35.

ST-DENIS - "Les yeux cernés" - 12.35 - 3.48 - 6.41 - 9.54 - "Bazooka pour un espion" 1.55 - 5.08 - 8.21.

VENDOME - "La Fontaine de l'amour" - 12.45 - 2.50 - 5.00 - 7.15 - 9.30.

VILLERAY - "F comme Flint" et "Daniel le trappeur".

EN LANGUE ANGLAISE

ALOUETTE - "Gone with the Wind" soirs 8.15 - Matinées mer. sam. et dim. 2.15.

ATWATER - "Guess Who's Coming to Dinner", 12.50 - 3.00 - 5.15 - 7.30 - 9.40.

CAPITOL - "Grand Prix" - 10.25 - 1.45 - 5.05 - 8.30.

CINERAMA-IMPERIAL - "Custer of th West" - soirs 8.30 - Mats. mer. et sam. 2.00 - dim. 2.00 - 7.30.

THE CINEMA WESTMOUNT SQUARE - "In Cold Blood" 1.15 - 3.50 - 6.20 - 8.55.

KENT - "Sebastian" - 1.00 - 3.10 - 5.15 - 7.20 - 9.35.

LOEW'S - "Billion Dollar Brain" - 10.15 - 12.30 - 2.45 - 5.00 - 7.15 - 9.30.

PALACE - "Wait Until Dark" 10.35 12.45 - 2.55 - 5.05 - 7.15 - 9.30.

PLACE DU CANADA - "The African Queen". Sem. 6.30 - 8.40 - sam. et dim. 12.40 - 2.55 - 5.10 - 7.25 - 9.40.

PLACE VILLE-MARIE (grande salle) "The Graduate", - 1.05 - 3.10 - 5.10 - 7.15 - 9.15.

SEVILLE - "Half a Sixpence" - 8.15. Merc., sam. et dim. 2.15 - 8.15.

STRAND - "A Time for a Killing" - 10.15 - 1.30 - 4.50 - 8.10 - "Good Times" - 11.15 - 3.10 - 6.25 - 9.50.

VERDI - "Scorpio Rising" de Kenneth Anger et "Chafed Elbows" de Robert Downey - 1.30 - 7.30 - 9.30

WESTMOUNT - "Doctor Faustus" - 8.30. Merc., sam. et dim. 2.30 - 8.30.

YORK - "Bonnie and Clyde" - 12.45 - 2.50 - 5.00 - 7.05 - 9.25.

EN LANGUES ÉTRANGÈRES

Danois s.-t. anglais

EMPIRE - "Virtue Runs Wild" sem. 7.00 - 9.15 - sam. et dim. 1.00 - 3.00 - 5.00 - 7.00 - 9.25

ELYSÉE - Salle Resnais - "Week-End" 7.30 - 9.30 sam. et dim. 1.30 - 3.30 5.30 - 7.30 - 9.30 (sam. 10.00)

Japonais s.-t. anglais

ART "Blind Devotion" 3.15 - 5.15 - 7.15 - 9.15.

Suédois s.-t. anglais

FESTIVAL - "The Royal Track" - 7.30 - 9.30 - dim. 1.30 - 3.30 - 5.30 - 7.30 - 9.30.

PLACE DU CANADA - "The African Queen". Sem. 6.30 - 8.40 - sam. et dim. 12.40 - 2.55 - 5.10 - 7.25 - 9.40.

SNOWDON - "I A Woman" - 1.05 - 3.15 - 5.20 - 7.30 - 9.40.

VAN HORNE - "Elvira Madigan" - 1.30 - 3.35 - 5.35 - 7.35 - 9.40.

CINÉMATHÈQUE CANADIENNE

6.15 - "Le testament du Dr. Mabuse.

8.15 - "No Way Out"

10.15 - "Strainght Shoating"

McGill Opera Workshop

DEUX COMPOSITEURS CANADIENS HABILEMENT PORTÉS À LA SCÈNE

par Jacques Thériault

Dans le cadre de la série Concerts du vendredi, le McGill Opera Workshop présentait (vendredi et samedi en collaboration avec l'Ecole nationale de théâtre) deux opéras canadiens en un acte: "Le magicien" (1961) de Jean Vallerand et "Night Blooming Cereus" (1958) de John Beckwith. Ayant assisté à la première représentation, il faut d'abord louer hautement le travail apporté à la réalisation de ces productions. Dans un monde musical commercialisé à outrance, c'est un fait rare qui mérite d'être particulièrement signalé et encouragé.

Nous y avons vu évoluer et chanter sur le petit plateau du Moyse Hall des jeunes, des moins jeunes aussi, qui oeuvraient pour la musique sans faire de concession. Dans la fosse d'orchestre, une vingtaine de musiciens visiblement enthousiastes s'attachaient à bien traduire les partitions.

Commandé par les JMC, "Le magicien" est d'essence féerique. Il met en scène deux marionnettes, Colombine et Arlequin, tirées de la nuit par un magicien. Grâce au pouvoir d'une baguette magique, le magicien leur donne la vie et les fait évoluer devant son auditoire. Arlequin (Georges Forget) chante son air une guitare à la main: Colombine (France Dufour-Girard), le sien, en passant le plumeau. Mais ils s'éprennent l'un pour l'autre, et lorsque notre prestidigitateur décide de les renvoyer à la nuit, c'est l'amour qui triomphe.

Le magicien, c'était le baryton Raymond Pincince. Scéniquement et vocalement, il était très bien. Même remarque pour le ténor Georges Forget, et pour le soprano France Dufour-Girard. Mais l'aigu de cette dernière était passablement écrasé lors du duo final. Mais ce serait être bien intransigeant que de les juger définitivement; à notre avis, c'est musicalement que l'oeuvre de Jean Vallerand vaut surtout (sans renier la partie vocale pour autant).

Soit une partition musicale éclectique, franche et directe dans ses allusions. Il vaut ici de rapporter un intermède musical sophistiqué qui ne cachait pas son appartenance au style "swing" des années '30 (Il préparait la première intervention vocale de Colombine!). Dirigé par Barry Wiesenfeld, l'orchestre apporta à la défense et illustration de la partition — la meilleure que nous ayons entendue du compositeur — sa sensibilité et un don très précieux de créateur d'atmosphère.

Vint ensuite le temps de voir et entendre l'oeuvre du torontois John Beckwith. L'audition dura tout près d'une heure, soit le double de "Le magicien". "Night Blooming Cereus" a pour cadre l'Ontario. Ses personnages sont animés de profondes croyances religieuses. Alice arrive dans la ville le soir même où le Cereus doit éclore; c'est une plante qui ne s'épanouit qu'à tous les cent ans. Elle va trouver sa grand-mère pour implorer le pardon de sa mère, coupable (?) d'avoir quitté le logis familial il y a plusieurs années. Des gens du pays se joignent aux antagonistes et font part, eux aussi, de leurs problèmes. Finalement, ils assistent à l'éclosion du Cereus. Chacun est vivifié, voit soudainement plus clair en lui-même et l'opéra culmine dans un hymne à la gloire de dieu.

Plus audacieuse dans son écriture que l'oeuvre précédente, les chanteurs évoluaient à partir d'un tapis sonore très lyrique ou dramatique, touffu ou aéré. Il y avait des progressions sonores dans cet opéra qui, sans être géniales, atteignaient beaucoup de grandeur. L'orchestre était dirigé par Eugene Plawutsky. Certaines attaques, certains mouvements d'ensemble ont manqué parfois de précision, mais les musiciens excellèrent dans l'art délicat d'élever des portiques sonores majestueux et décoratifs.

Parmi les solistes, il faut parler tout de suite du soprano Beverly Glenn (Alice). Ses interventions vocales doivent être comptées, selon nous, parmi les meilleurs moments de cette soirée. La voix n'est pas des plus extraordinaires, mais quelle finesse, quelle émotion, quelle profondeur aussi. Elle est également douée d'une belle présence scénique. Pourvue, donc, d'une voix noblement timbrée, il lui faudrait persister à travailler sa technique vocale, rechercher plus de souplesse, sans se soucier de se lancer trop tôt dans la périlleuse carrière d'une "vedette". Le mezzo-soprano Louise Ferland (Madame Brown) a révélé également une jolie voix, mais elle a manqué parfois de présence scénique (alors qu'elle récitait une prière, par exemple, au début du deuxième tableau). Elle gagnerait aussi à donner plus de rondeur à sa voix. Mais elle a pris de l'assurance au fil de l'opéra et assurait somme toute le rôle le plus difficile.

Les autres solistes valent également d'être cités, chacun d'eux stimulant les autres de sa personnalité: le contralto Ann Heard (Madame Wool), le soprano Renée Chawkin (Barbara Croft), le baryton James Hutchinson (Ben Smith), la basse Yaroslav Panasiuk (Monsieur Orchard), ainsi que les deux petites filles du premier tableau Florence Hopkins (soprano) et Brenda Mitchell (mezzo). Ne discutons pas l'aigu douteux d'Ann Heard, ni le registre de Yaroslav Panusiuk, ni la puissance et l'ensemble du choeur final. Certains moments rachetèrent ces faiblesses: l'amusant duo Hutchison-Chawkin, entre autres.

L'aspect scénique était simple, dépouillé, mais efficace. Le décorateur Lynn Hyde a réussi à créer de la diversité à partir de quelques panneaux (Le magicien) et de projections de diapositives sur un écran ovale (Night Blooming Cereus). Les costumes — ceux du Magicien surtout — étaient adaptés aux caractères. La mise en scène était ordinaire, un peu désordonnée dans le second tableau de "Night Blooming Cereus".

Pour terminer, félicitons les directeurs de la production, Edith et Luciano Della Pergola, d'avoir mis sur pied ces deux opéras. Dommage néanmoins que la salle n'ait pas été comble vendredi soir, parce que ces jeunes artistes méritaient plus qu'une gloire de chapelle.

CE SOIR à JEUDI seul.
MATINÉE AUJ. à 1.30
CE SOIR à 7.30 et 9.30
ROBERT DOWNEY'S CHAFED ELBOWS
KENNETH ANGER'S SCORPIO RISING
en couleurs
et dès VENDREDI:
• PRIVILÈGE de Peter Watkins
• HELP ! de Richard Lester
5380 BOUL. ST-LAURENT 277-4800 CINÉMA DE RÉPERTOIRE
verdi

CE SOIR À 7h.45
LE DIMANCHE À 2h.00
(Pas de courses le jeudi)
Blue Bonnets

CLAUDE GAUTHIER
et Lise Massé
AU PATRIOTE
1474 est, Ste-Catherine - Rés. 521-6666
à compter de 11 h. a.m.

"un WEEKEND d'amour et de passion"
V.O. sous-titres anglais
élysée 35 MILTON / 842-6053
Week end
LE MEILLEUR FILM DE L'ANNÉE FESTIVAL DE COPENHAGUE 1963
SALLE RESNAIS
3e
L'HORIZON

Une serveuse danoise qui aimait tous ses clients, et vice versa !
ADULTES (18 ANS)
virtue RUNS WILD
V. O. DANOISE S.-T. ANGLAIS
EN COULEUR
451, OGILVY — 274-4521
empire
en semaine : 7.00-9.15, sam et dim. : 1.00-3.00-5.00-7.00-9.25

SAINT-DENIS et Bijou
L'angoisse qui cerne les yeux
MICHÈLE MORGAN
ROBERT HOSSEIN • MARIE-FRANCE PISIER
LES YEUX CERNÉS
Pour adultes 18 ans et plus
Un professionnel de l'espionnage mêlé à d'incroyables aventures!
BAZOOKA POUR UN ESPION
CINEMASCOPE EN COULEURS
Stationnement gratuit à l'arrière du Saint-Denis.

SUR SEMAINE 7.30 - 9.30
Un film de JEAN PIERRE LEFEBVRE
IL NE FAUT PAS MOURIR POUR ÇA
AUSSI Un film de Jean-Claude Labrecque "DE GAULLE AU QUÉBEC"
LE DAUPHIN
BEAUBIEN PRÈS IBERVILLE

"Le Parisien" est fier de présenter le plus grand succès du Cinéma Francais
UN FOU-RIRE COLOSSAL!
LOUIS DE FUNES
LA GRANDE VADROUILLE
BOURVIL TERRY-THOMAS
EN COULEURS
TOUS
CINEMA LE PARISIEN
HORAIRES: 10.00-12.15 2.30-4.45 7.00-9.30 p.m.
Tel 861-2697, 480, Ouest Ste. CATHERINE

théâtre du rideau vert
CRÉATION CANADIENNE
l'exécution
pièce de MARIE-CLAIRE BLAIS
mise en scène Yvette Brind'Amour
décor: Wuetrich - costumes Barbeau
Au Stella 844-1793 - 4664 St Denis.

LA SAISON DU T.N.M.
SÉRIE DE CONFÉRENCES
Les oeuvres mises à l'affiche du Théâtre du Nouveau-Monde cette année présentées par un professeur.
LUNDI, 18 MARS, 19 h 30
Le Rhinocéros d'Eugène Ionesco, présenté par M. Laurent Santerre, professeur à la Faculté des lettres.
ENDROIT
Salle Z-110, Université de Montréal.
Prix d'entrée: $0.50.
Université de Montréal
Service d'éducation permanente

CINÉ-ART FILMS présente
BIENTÔT UN FILM SUR L'ÉDUCATION SEXUELLE
HELGA
la vie INTIME d'une jeune femme

15e SEMAINE
DERNIERS JOURS!
NE SERA PRÉSENTÉ NULLE PART AILLEURS À MONTRÉAL !
LOUIS de FUNÈS
EN COULEURS
OSCAR
ADULTES — 18 ANS
Dim.: 1.20 - 4.00 - 7.00 - 10.00
En semaine: continuel dès 5.40
COMPLÉMENT DE PROGRAMME
LE GANG DESCEND SUR LA VILLE
JEAN-TALON JEAN-TALON, À L'EST DE PIE-IX 725-7000
MAISONNEUVE 3019, E. SHERBROOKE 525-2174

indomptable ANGÉLIQUE #4
ADULTES — 18 ANS
EN COULEURS
MICHÈLE MERCIER
ROBERT HOSSEIN
7e SEMAINE !
COMPLÉMENT DE PROGRAMME QUAND LES PARENTS DORMENT
ANGÉLIQUE : 12.15, 3.25, 6.35, 10.00
PLAZA STATION BEAUBIEN 274-6155 6505, ST-HUBERT
CANADIEN STATION BEAUDRY 523-5180 1204, E. STE-CATHERINE

Brigitte Bardot
LAURENT TERZIEFF
EN COULEURS
LES JEUX DE L'AMOUR N'ONT PAS DE LIMITE!
à coeur joie
RÉSERVÉ AUX ADULTES (18 ANS)
HORAIRE : 1.30 - 3.30 - 5.30 7.30 - 9.30
FLEUR DE LYS 858, E. STE-CATHERINE STATION BERRI — 288-3303

"UN FILM D'UNE BEAUTÉ VISUELLE ÉMOUVANTE" — THE EXAMINER
ADULTES 18 ANS
en COULEUR
ROYAL TRACK (KUNGSLEDEN)
7e SEMAINE !
En suédois avec s.-t. anglais
Semaine : 7.30 — 9.30
Dimanche : 1.30 — 3.30 5.30 — 7.30 — 9.30
FESTIVAL 1206, E. STE-CATHERINE STATION BEAUDRY — 525-8600

Arts et spectacles

Radio Télévision

Joséphine Baker au Sel

Une très grande artiste du music-hall, la reine de Paris des années 1930, une héroïne de guerre, une bienfaitrice de l'humanité et par dessus tout une merveilleuse mère de famille (même si ses enfants ont tous été adoptés). Voilà le personnage très particulier que Fernand Séguin aura en face de lui, le lundi 18 mars à 22 heures, en accueillant à l'émission **le Sel de la semaine**, Joséphine Baker.

Celle qui fit courir toutes les foules de Paris à New York en passant par les principales capitales européennes, en interprétant des chansons comme "J'ai deux amours" ou "La Tonkinoise" et en se trémoussant au rythme du "charleston" a maintenant définitivement quitté "les planches." Mais elle demeure toujours aussi grande par l'oeuvre qu'elle a entreprise au château des Milandes où vivent les onze enfants de toutes races, de toutes couleurs et de toutes nationalités qui constituent désormais sa véritable raison de vivre.

Les "Milandes" représentent d'ailleurs un véritable gouffre l'ayant obligé plusieurs fois à revenir sur scène puis à effectuer des tournées à travers le monde pour trouver des subsides — qui lui ont rarement été refusés.

En fait, c'est de ses enfants et de son oeuvre mais aussi de sa vie et de sa carrière, ces trois éléments étant fortement imbriqués les uns aux autres, que Joséphine Baker nous parlera lundi soir pendant soixante minutes au cours de l'émission que réalise Pierre Castonguay.

De Saint-Louis, où elle est née en 1906, aux Milandes, Joséphine a parcouru un très long chemin pavé de triomphes, de gloire, de joie mais aussi de souffrances et de peines. Lundi soir, à 22 heures, en sa compagnie nous le referons à la télévision de Radio-Canada.

Au Musée du Québec

Peinture canadienne de 1850 à 1950

Le Musée du Québec présente actuellement une importante exposition, intitulée "Peinture canadienne de 1850 à 1950".

Cette exposition, organisée par le directeur du London Art Museum, M. Clare Bice, en collaboration avec la Galerie nationale du Canada, se compose de soixante-sept tableaux prêtés par les musées et les galeries de douze villes de différentes provinces du Canada.

"Cent ans de peinture canadienne" réunit plusieurs chefs-d'oeuvre et illustre diverses étapes dans l'évolution de notre littérature.

La première période représentée comporte des oeuvres de Paul Kane et de Cornélius Krieghoff qui s'inspiraient de la vie des Indiens du Nord-Ouest et des habitants du Bas-Canada. Ce sont ensuite des tableaux de Théophile Hamel et d'Antoine Plamondon qui furent portraitistes de la bourgeoisie québécoise du milieu du XIXe siècle. A la fin de ce siècle, ce sont Horatio Walker et Homer Watson dont la technique a subi l'influence de courants européens de l'époque.

Si les répercussions de la révolution impressionniste se dégagent des oeuvres de Suzor-Côté et de Maurice Cullen, avec J.W. Morrice, la peinture canadienne possède son premier artiste de réputation internationale.

Vers 1920, se forme le groupe des Sept dont font partie entre autres, A.-Y. Jackson, Tom Thomson, Lawren Harris, sans compter quelques indépendants comme David Milne. Ces peintres ont su trouver leur inspiration et leur unité dans la force et la beauté sauvage des paysage canadiens.

Enfin, c'est avec des artistes comme Jean-Philippe Dallaire, Paul-Emile Borduas et Alfred Pellan que la peinture canadienne rejoint le courant international dont Jean-Paul Riopelle est l'un des chefs de file.

En un clin d'oeil

● THEATRE: radio d'Etat, 20h30 — SUR TOUTES LES SCENES DU MONDE "Quarante carats" de Pierre Barillet et de Jean-Pierre Grédy. Denise Saint-Pierre ..... Lisa. Adaptation: Jacqueline Falais.

● CINEMA: canal 2, 23h35 — CINEMA Nina. Comédie de Jean Boyer, avec Sophie Desmarets, Jean Poiret, Michel Serrault et Yves Robert. Un employé de bureau est affligé d'une femme autoritaire, qui le trompe avec un homme jeune, riche et oisif. Il veut abattre son rival.

Horaires-TV

LUNDI

Le sigle **C** marque une emission en couleur.

CBFT 2

9.55 Aujourd'hui à CBFT
10.00 Le roman de la science
10.30 Monsieur Surprise présente
10.45 La souris-verte
11.00 Zero, un Londres
11.30 Long-métrage: "Comment qu'elle est" - policier
1.15 Cinéfeuilleton: "L'entraîneuse fatale" (#9)
1.30 Long métrage: "Jim-la-houlette" - comédie
3.00 Femme d'aujourd'hui
4.00 Bobino
4.30 La boite à surprise c
5.00 Linus c
5.30 Les hommes de l'espace
6.00 Jeunesse oblige :
6.30 Téléjournal
6.45 Aujourd'hui
7.30 Jinny c
8.00 Le paradis terrestre c
9.00 Chapeau melon et bottes de cuir c
10.00 Le Sel de la semaine:
11.00 Téléjournal
11.20 Supplément régional
11.30 Nouvelles du sport
11.35 Cinéma: "Nina" - comédie - France
1.15 Téléjournal

CFTM 10

7.15 Mire - Musique
7.30 Les p'tits bonshommes
7.45 Métro-matin
8.45 36 - 24 - 36
9.00 Toast et café c
10.00 Voix de femmes
10.35 Edith Serei
10.45 L'école du bonheur
11.00 Voix de femmes
11.30 Éternel amour : "Figure de proue" (#4)
12.00 Première édition
12.15 Ciné-Roman : "Trois vieilles filles en folie" (#9)
12.30 Ciné-midi: "Cavalier noir" - comédie - France
2.00 Ciné-lundi: "Isabelle a peur des hommes" - comédie - France
3.30 Les deux font la paire
4.00 Furie
4.30 Zoo du capitaine bonhomme c
5.30 Super Héros c
6.00 Télémétro c
6.40 Sports-image c
6.50 Télé-Métro c
7.00 Dernière heure c
7.15 Télé-Métro c
7.30 Au-delà du réel
8.30 Ma sorcière bien aimée . . c
9.00 Le coq'et Fils c
9.30 Formi . . . formidable . . . c
10.00 Les trois Cloches c
10.30 Venez donc chez moi . . . c
10.45 Dernière Heure et Météo
11.00 La ronde des Sports . . . c
11.15 Cinéma : "Filles sans joie" - drame - Angleterre
12.45 Dernière édition
12.55 Fermeture

CBMT 6

8.15 Test Pattern and Music
9.09 Today on CBMT
9.15 Montreal Note Book
9.30 Quebec School Telecast
10.00 Quebec School Telecast
10.30 Friendly Giant
10.45 Chez Hélène
11.00 Mr. Dress-Up
11.26 Pick of the Week :
11.55 CBC TV News
12.00 Serial Six
12.30 Search for Tomorrow . . . c
12.45 The Guiding Light c
1.00 Mid-Day Report
1.04 Calendar
1.30 As the World Turns c
2.00 Love is a many splendored thing c
2.30 Coronation Street
3.00 Take Thirty
3.30 Edge of night
4.00 Bonnie Prudden c
4.30 Forest Rangers. c
5.00 Rocket Robin Hood c
5.30 Let's Go
6.00 My Three Sons. c
6.00 Evening Report
6.31 Evening Report
7.00 Seven on Six
7.25 Sports with Gordon Atkinson
7.30 Don Messer's Jubilee
8.00 Show of the Week c
9.00 Front Page Challenge. . . c
9.30 The Carol Burnett Show . . c
10.31 Teleplay 68 : "Home, Boys, Home".
11.00 CBC National News
11.19 Viewpoint
11.26 Night Report
11.36 Sports final
11.42 Science-Fiction "Invasion of the Animal People"

CFCF 12

9.00 Sound of 12
9.15 Newsroom 12
9.30 Universify on the air
10.00 Romper Room c
10.30 Magic Tom c
11.00 The Mike Douglas Show. . c
12.30 Little People
1.00 Photo Finish
1.30 The Big Spenders c
2.00 In Town. c
2.30 People in Conflict
3.00 Magistrate Court
3.30 It's your move c
4.00 The Buddies c
4.30 Family Theatre : "The March Hare" - comédie
6.00 The Pierre Berton Show . . c
6.30 Pulse c
7.00 Second Hundred Year . . c
7.30 The Lucy Show. c
8.00 Bewitched. c
8.30 Family Affair
9.00 Country Music hall c
9.30 I Spy c
10.30 Canada 101
11.00 The National News. . . . c
11.18 Pulse c
11.43 All Star Wrestling

Suites de la première page

CEGEP

tre des quatre projets de CEGEP suivants puisse être approuvé d'ici la rentrée de 1968: Saint-Jean, Drummondville/Victoriaville, Rivière-du-Loup/Ste-Anne de la Pocatière et Québec-Ouest. Dans ces derniers cas toutefois, il semble plus vraisemblable que l'ouverture des CEGEP soit reportée à l'automne de 1969.

Le premier ministre Daniel Johnson a du reste affirmé en Chambre vendredi que le gouvernement, à regret, ne pourrait satisfaire toutes les demandes cette année. M. Johnson a expliqué que le gouvernement devait tenir compte de "l'état de préparation du milieu" où seraient implantés les collèges publics; il a d'autre part confirmé qu'un "certain nombre" de nouveaux CEGEP seraient ouverts en septembre, en indiquant toutefois que ce nombre serait soumis aux "contraintes budgétaires" de l'Etat.

Propos qui paraissent contredire une affirmation du ministre de l'éducation, M. Cardinal, qui avait déclaré à l'émission "2 plus 1" le 18 février que les compressions budgétaires n'empêcheraient pas l'implantation de nouveaux CEGEP.

Le Québec compte présentement douze collèges d'enseignement général et professionnel. Montréal en compte deux (CEGEP Maisonneuve et CEGEP Ahuntsic), Québec deux (CEGEP Sainte-Foy et CEGEP Limoilou), les autres étant situés à Chicoutimi, Jonquière, Rimouski, Valleyfield, Jacques-Cartier, Sainte-Thérèse - de - Blainville, Hull et Rouyn.

"Le Devoir" annonçait il y a quelques jours que quatre nouveaux CEGEP sont prévus pour l'île de Montréal pour 1968-69: l'un à Rosemont, l'un dans le centre-ville, l'un à Saint-Laurent et l'autre dans le nouveau Bordeaux. Le ministre de l'éducation n'a pas encore confirmé cette nouvelle, ayant annulé la conférence de presse qui devait porter sur cette question.

En ce qui concerne les six autres projets qui, selon nos informations, n'attendent plus que le feu vert gouvernemental, voici quelques renseignements additionnels:

● Le projet de CEGEP à Saint-Hyacinthe vient de franchir un cap important, l'évêque du diocèse ayant autorisé la semaine dernière la Corporation du séminaire à mettre ses locaux à la disposition de la future Corporation de CEGEP, ainsi que l'annonçait samedi le "Messager" de Sherbrooke. L'incertitude quant aux intentions du Séminaire empêchait jusqu'ici la réalisation du projet.

● A Trois-Rivières, il semble qu'à la suite de longues discussions, un consensus ait été atteint: le CEGEP logerait dans l'immeuble du séminaire Saint-Antoine, situé à proximité de l'Institut de technologie.

● A Shawinigan, les deux principales institutions qui formeraient le CEGEP seraient l'Institut de technologie et le Séminaire Sainte-Marie.

● A Sherbrooke, plusieurs institutions contribueraient à la mise en place du CEGEP, mais le petit séminaire ne sera pas du nombre.

● Le CEGEP de Thetford Mines s'appuyerait principalement sur le collège classique de cette ville, mais on étudie la possibilité d'ouvrir une "succursale" à Saint-Georges de Beauce.

VIETNAM

vaient à déployer les banderoles ont à plusieurs reprises servi d'armes aux manifestants.

Au début de la manifestation, alors que la foule était encore calme, une délégation dirigée par l'actrice Vanessa Redgrave a remis à l'ambassade des Etats-Unis une pétition contre la guerre du Vietnam.

Certains manifestants refoulés se sont portés vers l'hôtel "Europa" dont le personnel terrifié s'est aussitôt barricadé. Plusieurs vitres de l'hôtel qui est également situé Grosvenor Square ont volé en éclats sous la pression de la foule. Une centaine de "vétérans" de la manifestation, encore en proie à l'excitation se sont dirigés vers un autre hôtel, le "Hilton", situé dans Park Lane. Repoussée par la police, cette arrière-garde s'est finalement dispersée à son tour.

●

KHE SANH (AFP) — Les troupes nord-vietnamiennes ont essayé hier matin de faire sauter une partie du système de défense extérieur de la base de Khe Sanh à son 57e jour de siège sans merci qui se resserre continuellement.

Changeant tour à tour de tactique, les Nord-Vietnamiens ont également soumis la base à un intense tir d'artillerie entre 10 heures dimanche soir et 6 heures hier matin — période généralement calme.

Les obus tirés à environ 15 km au nord, ont détruit un dépôt de munitions, ont gravement endommagé des antennes d'un système de radar, et causé des dégats mineurs un peu partout dans le camp. On ignore encore le nombre des victimes.

C'est tôt hier matin que les Nord-Vietnamiens ont tenté leur opération contre le système de défense. En rampant dans les différents boyaux qu'ils ont creusés autour du camp, ils sont parvenus jusqu'à un avant-poste tenu par des rangers sud-vietnamiens, à environ 30 mètres du pourtour de la base. Là, ils ont glissé sous les fils de fer barbelés des "bengalore" de fabrication artisanale — de longs bâtons de babou remplis de TNT.

Les rangers ont également ouvert le feu contre une demi-douzaine de tireurs d'élite embusqués près de la base.

Les Nord-Vietnamiens sont si près des "marines" à Khe Sanh qu'ils tiennent l'extrémité de la piste d'atterrissage. Un sergent a précisé: "Si ce ne sont pas eux qui la tiennent, ce n'est en tout cas pas nous. Personne n'y va, de jour ou de nuit". L'extrémité de la piste se trouve au bord d'une vallée profonde où sont embusquées des mitrailleuses et des mortiers nord-vietnamiens qui tirent sur les rares avions qui se rendent encore à la base. Les bombardiers américains font des piqués dans cette vallée sur laquelle ils lâchent du napalm, des bombes et des roquettes. Maintenant les Nord-Vietnamiens cherchent refuge près des lignes américaines. Ils savent que les avions n'osent pas attaquer si près de la base et qu'ils sont en plus à l'abri du tir de l'artillerie dans leur réseau de tranchées profondes.

Mais les "marines" n'arrivent pas à connaître les emplacements des batteries nord-vietnamiennes, qui sont profondément enterrées dans la boue et changent tout le temps de place.

Un officier des "marines" a déclaré à ce sujet: "Imaginez que vous soyez une mouche sur une cible de fléchettes. "Charlie" peut atteindre cette cible, où, quand et comme il veut".

Une lourde décision attend M. Rémi Paul

Suite de la première page

à l'endroit des libéraux), devait sauter sur l'occasion à pieds joints.

C'est nous qu'on accuse, de lancer d'un ton courroucé M. Pierre Laporte, et tout à coup c'est le gouvernement lui-même qui veut faire "perdre" quatre heures de débat? Nous sommes disposés, ajoute le député de Chambly, à voter immédiatement l'adresse en réponse au discours du trône et à entreprendre l'étude des projets de loi que le gouvernement a inscrits au feuilleton.

Le premier ministre, M. Johnson, rétorqua que la motion de blâme de M. Lesage avait restreint le débat au seul domaine économique, à la suite d'une décision en ce sens de M. Paul, à l'adresse de qui il devait décocher une première fléchette: "Je ne vous rappellerai pas, M. le président, que vous avez laissé les députés de l'opposition s'emballer à bride abattue sur tous les sujets, la question constitutionnelle, entre autres..." Et le chef de l'Union nationale ajoute qu'il était le seul à parler sur la motion d'amendement, alors que sept ou huit libéraux avaient critiqué le gouvernement.

Le prédécesseur de M. Paul, M. Hyde, invoque le règlement et invite le président à essayer de "contrôler" les ministériels. Un peu las, M. Paul fait remarquer: "Je me demande si les honorables députés réalisent, quand on parle de tentative de contrôle, quel héroïsme le président doit parfois déployer pour être en mesure de naviguer dans tout le dédale des règlements..."

Le bâillon?

Reprenant son propos, M. Johnson dit que des députés, dont celui de Matapédia (M. Arsenault) lui avaient demandé d'ajourner tôt ou après le vote sur la motion de blâme. D'où la proposition de M. Martel.

Quant au débat sur le discours du trône, il n'était évidemment pas question de l'escamoter, puisque c'est l'occasion traditionnelle — avec le débat sur le budget — pour tous les députés d'aborder tous les sujets imaginables. "Or, de dire M. Johnson, c'est au gouvernement à décider quand un débat peut être ajourné." Il demande donc l'ajournement du débat, ajoutant que le gouvernement est prêt à passer à l'étude immédiate de quatre projets de loi.

A la suite d'interruptions disgracieuses, le président rappela qu'il est interdit d'user d'expressions outrageantes et de tenter de ridiculiser la Chambre ou l'un de ses représentants. "Au-delà des règles du jeu parlementaire, de dire M. Paul, il y a un sens commun de civisme, de bonnes relations..."

Le député Martel retire sa motion et il reprend le débat sur l'adresse en réponse au discours du trône, à l'aide de notes qu'il avait pris soin de distribuer aux journalistes, sur la première page desquelles on pouvait lire les mots (rayés à la plume) qu'elles portaient "sur la motion de non-confiance de l'opposition", qui portaient presque exclusivement sur la question économique, et dont les derniers mots étaient: "Je voterai contre la motion de blâme."

Dès le début des remarques de M. Martel, le président intervint pour signaler qu'il venait de se dérouler un débat sur la question économique, que les députés pouvaient y faire allusion, "sans cependant s'y arrêter", comme le prévoit un article du règlement.

C'est ce qui devait mettre le feu aux poudres.

"Je regrette infiniment, rétorqua M. Johnson, mais le gouvernement, quant à moi, ne peut pas accepter le principe qu'une motion de l'opposition, à l'occasion du débat sur l'adresse, puisse empêcher le gouvernement ou n'importe quel député de cette Chambre de parler de la situation économique. Ce qui reviendrait à bâillonner le gouvernement et à utiliser un truc. Si c'est l'intention de l'opposition et votre opinion, M. le président, de bâillonner ainsi le gouvernement qui est mis en cause... ainsi que les députés qui siègent à votre droite, maintenant que tous les députés qui croyaient avoir quelque chose à dire ont eu l'occasion de s'exprimer, je regrette infiniment, mais nous ne pouvons pas accepter cette décision."

Visiblement ébranlé, mais gardant son calme, M. Paul répondit au chef de l'Union nationale qu'il est interdit de prêter de motif à qui que ce soit, ni au président, quant aux intentions qu'il pourrait avoir de bâillonner qui que ce soit. Il ajouta qu'il interprétait peut-être mal le règlement et que, sous réserve et sans préjudice de la décision finale qu'il rendra cet après-midi, et sans mettre de côté sa propre interprétation, il "tolérerait" pour ce soir-là les remarques sur toute question économique, "sans vouloir cependant bâillonner qui que ce soit, ni d'un côté ni de l'autre."

Un coup dur

M. Martel termina son intervention sur... l'économie, puis ce fut celle de M. Tremblay, de Montmorency. Mais l'intérêt était ailleurs.

Le premier ministre venait de porter un coup très dur, pour ne pas dire un coup bas, à l'autorité du président quant à l'interprétation du règlement, le plaçant ainsi dans une situation intenable. Un incident semblable, quoique moins dramatique, s'est produit au cours du débat concernant Saint-Michel; l'an dernier, déjà, le chef de l'UN avait mis en doute certaines décisions qu'il jugeait favorables à l'opposition.

Que fera M. Paul? C'est la grande question.

M. Johnson a déjà fait part de son intention de nommer un président permanent de la Chambre, et le nom de M. Paul a été avancé par plusieurs. Mais on doute maintenant que l'UN fasse suite à cette promesse, que les libéraux voudraient mettre en oeuvre avec M. Paul lui-même.

Au cours de l'après-midi même, en effet, le leader de l'opposition en Chambre, avait rendu hommage à la droiture, au courage et à la diplomatie de M. Paul. "Ce n'est pas un devoir de vous respecter, avait dit M. Laporte, c'est une joie, et je vous dis personnellement, n'engageant que moi-même, que si le gouvernement songe à faire de vous le premier président permanent de notre parlement, c'est avec plaisir que je l'appuierai."

Les libéraux avaient tapé fort sur leur pupitre, en signe d'approbation, les ministériels y allant un peu plus mollement...

Le député de Maskinongé serait le candidat idéal pour cette fonction, mais on a l'impression que même si elle lui était offerte sur un plateau d'argent, il la refuserait.

Quand il a parlé d'"héroïsme," il avait raison.

Etrange marathon

LIMA (AFP) — Le journaliste et orateur péruvien Jose Cabrejos Moscoso a battu un étrange record mondial: il a en effet parlé pendant 156 heures sans interruption. Ce marathon s'est déroulé à Trujillo. L'ancien record était détenu depuis le 15 février dernier par le Suisse Baleis Michael Jones avec 155 heures.

COURS DE FORMATION SOCIALE

par correspondance

INSTITUT DE FORMATION SOCIALE DU QUÉBEC INC.

Annexé à l'Université de Sherbrooke.
Subventionné par le Ministère de l'Éducation.

Pour renseignements:

750, rue Genest, Sherbrooke, Qué.
Tél.: Montréal, 527-8831

IMPORTANTE

VENTE À L'ENCAN

Jeudi le 21 mars à 7 p.m.

Exposition. Merc. 20 mars 10 a.m. à 9 p.m.

Fyfe - McGregor Co.
204 rue St-Sacrement
Montréal - 288-6330

les MOTS-CROISÉS du Devoir

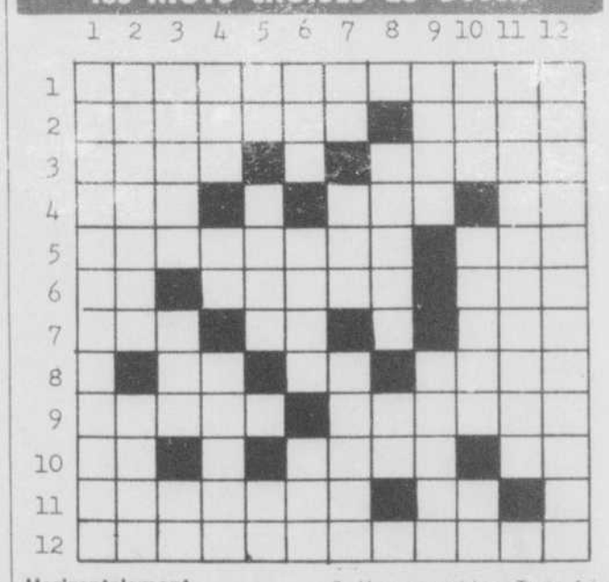

Horizontalement

1- Qui asservit.
2- Mouvoir en rond - Du verbe orner.
3- Unité monétaire d'Italie - Pousse des rugissements.
4- Mesure agraire - Maison campagne - Mesure itinéraire chinoise.
5- Rendre net, propre - Navigateur portugais qui a découvert l'embouchure du Congo.
6- Equerre - Large, bien ouvert - Tan, lettres mélangées.
7- Camp, armée - Art. espagnol - Prénom féminin.
8- En les - Dans - Danseuse de music-hall.
9- Foyers de la cheminée - Du verbe amener.
10- Patrie d'Abraham - Anneau métallique pour tenir rapprochées les deux branches d'une tenaille de forgeron - Abrév. fam. de Louis.
11- Jetterait en l'air et avec force les pattes de derrière - Pron. ind.
12- Syn. de chantignole.

Verticalement

1- Reptile fossile du crétacé, dont la taille pouvait atteindre 40m. de long.
2- Espace de temps depuis le déclin du jour jusqu'au moment où l'on se couche. pl. - Savoir-faire, adresse.
3- Un peu acide - Trois fois - Interj. de surprise, d'admiration.
4- Epoque - Pron. pers. - Du verbe serrer.
5- Symb. chim. du radon - Enroule en spirale - Année.
6- Animal invertébré - Unoversité américaine fondée en 1701, à New Haven - Du verbe avoir.
7- Term. d'inf. - Adj. poss. Donne des gages pour garantif une dette, un prêt.
8- Qui ne sont pas communs - Pron. pers.
9- Indique une idée d'infériorité - Tyran de Gela, vainqueur des Carthaginois.
10- Unité de travail mécanique - Doux et caressant - Numéro.
11- Situé d'un seul côté.
12- Qui se rapporte au rationalisme.

SOLUTION DE SAMEDI

	1	2	3	4	5	6	7	8	9	10	11	12
1	A	S	S	I	B	I	L	A	T	I	O	N
2	T	O	I	S	E	■	A	R	O	N	D	E
3	T	U	■	E	N	V	I	E	R	■	E	G
4	E	D	R	E	D	O	N	S	■	C	O	R
5	N	U	E	■	A	L	E	■	S	■	N	E
6	T	R	E	S	■	A	■	N	I	L	■	P
7	A	E	R	A	T	I	O	N	■	E	S	E
8	T	■	A	■	O	T	H	O	N	I	E	L
9	O	E	S	A	R	■	M	■	I	■	T	I
10	I	R	■	L	E	S	■	M	■	D	I	S
11	R	I	O	M	■	E	L	A	N	C	E	S
12	E	C	H	A	P	P	A	T	O	I	R	E

Les 5 casse-tête qu'Avis peut résoudre.

1) La deuxième voiture

Il n'y a qu'une seule voiture pour la famille. Une deuxième serait nécessaire à l'occasion. Solution: Louez pour votre femme une nouvelle voiture chez Avis.

2) Les vacances

Vous êtes en voyage et votre vieille voiture rend l'âme. Solution: Le plan de location de vacances Avis. Une voiture neuve à $99 par semaine. (Le premier plein d'essence et les premiers 1000 milles sont gratuits.)

3) La nouvelle voiture

Vous voulez en savoir plus long sur l'auto de $4,000 que vous voulez acheter. Solution: La balade d'essai Avis. Quelques dollars pour être sûr de son coup, c'est pas cher.

4) L'auto trop petite

Vous ne pouvez emmener 9 collègues à la chasse dans votre voiture. Solution: Louez une familiale chez Avis.

5) La panne

Votre voiture vous laisse tomber. Il faut la réparer. Solution: Louez chez Avis une Plymouth neuve.

Alors, la prochaine fois qu'une de ces situations se présente, ne vous cassez pas la tête. Appelez Avis.

AVIS TRANSPORT OF CANADA LTD.—UNE COMPAGNIE CANADIENNE AFFILIÉE AU RÉSEAU INTERNATIONAL AVIS.

potins financiers

Les Bourses de Montréal, Toronto, Londres, Paris et N. Y. étaient fermées comme de coutume, samedi de même les marchés de Winnipeg et de Chicago, d'où l'absence ce matin dans nos pages des petits tableaux réguliers.

Le ralliement tardif qui eut lieu sur la fin de la dernière séance de la semaine dernière à Wall Street pourrait bien se continuer ce matin, vu que les spéculateurs américains semblent encouragés par les mesures prises ces jours derniers pour solutionner la crise monétaire internationale.

●

Le résultat de la conférence monétaire qui a eu lieu en fin de semaine à Washington ne sera pas sans influer sur le sentiment spéculatif.

●

Notre dollar était inchangé en fin de semaine sur le marché du change étranger de N. Y. à 92 5-64, par rapport à la devise des E.-U.

●

Nous publierons demain le rapport d'Asbestos Corporation.

●

Des soumissions seront reçues le jeudi 21 mars 1968 pour $150,000,000 de bons du Trésor du gouvernement canadien, jouissance et livraison le 22 mars 1968, dont $120,000,000 seront à 91 jours et $30,000,000 à 182 jours. $150,000,000 de bons en circulation arriveront à l'échéance le 22 mars 1968.

●

C'est dans 1 mois comme demain, soit le 19 avril, que l'Institut d'Assurance de la Province de Québec donnera son bal annuel, pour la dixième année consécutive. Il y aura rencontre amicale à 8 heures au Salon Marquette de l'Hôtel Reine Elizabeth, puis, à minuit, le buffet sera servi au Grand Salon du même hôtel. L'invité d'honneur de l'Institut précité sera cette année M. et Mme Philippe de Gaspé Beaubien, à qui l'on rendra hommage pour le travail magnifique qu'il a accompli à l'Expo 1967. Le Comité des Diplômes invite tous les membres à la réception de 8 heures.

●

M. Tomijiro Kyozawa, directeur exécutif du Centre Commercial du Japon donnera une réception aux Salons Mont Royal et Hampstead, à l'hôtel Bonaventure aujourd'hui de 17 à 19 heures. Les invités rencontreront M. Mitsuo Matsugui, nouveau représentant de l'Organisation du Commerce Extérieur du Japon à Montréal, qui remplace M. Kiyoshi Tabata, muté à de nouvelles fonctions avec l'Organisation du Commerce Extérieur du Japon à Tokyo.

●

C'est aujourd'hui à 12.30 p.m. que M. Paul Gérin-Lajoie adressera la parole devant les membres de la Chambre de Commerce du district de Montréal, réunis à l'Hôtel Sheraton Mt-Royal.

●

La cité de Rouyn, comté de Rouyn-Noranda, a vendu récemment à Cliche & Associés Ltée, une émission de $196,500. d'obligations, à 7½% remboursables en séries en 10 ans, à un prix de 94.40. A ce compte, la municipalité obtient son argent à un loyer moyen net de 8.4461%. L'emprunt comporte un solde de $130,500 à renouveler en 1978 pour un terme additionnel de 10 ans.

●

Le revenu total de la main-d'oeuvre, en décembre, a été évalué à 2,718.4 millions de dollars, soit environ 76.9 millions ou 2.8% de moins que l'estimation revisée de novembre. Cependant, le total désaisonnalisé (2,778 millions de dollars) était de 0.3% plus élevé que celui de novembre. Les changements les plus importants dans les traitements et salaires corrigés des variations saisonnières ont été des augmentations dans la fabrication, le commerce, les services et la fonction publique, et des baisses dans l'exploitation forestière et les transports, l'entreposage et les communications.

Durant le quatrième trimestre, le revenu total (désaisonnalisé) a augmenté d'environ 94.3 millions de dollars ou de 1.2%. Cette hausse est un peu inférieure à celles des deuxième et troisième trimestres, où elles ont été d'environ 1.9%.

Le taux trimestriel d'augmentation enregistré en 1966 et au cours du premier trimestre de 1967 a diminué durant le deuxième trimestre de 1967 et durant le quatrième, surtout à cause d'une diminution de l'emploi dans les industries productrices de biens. Dans les industries de services des avances de la même valeur environ qu'en 1966 ont été enregistrées en 1967.

Ventes et revenus de la RCA à de nouveaux sommets

NEW YORK (PA) — Les ventes et les revenus de RCA ont atteint l'an dernier un sommet record pour la sixième année consécutive, a annoncé mardi M. Robert W. Sarnoff, président de la compagnie.

Les profits ont été de $147,509,000, $2.27 l'action, comparativement à $144,459,000, $2.21 l'action, en 1966.

Les ventes ont atteint $3,027,216,000 comparativement à $2,891,975,000 en 1966.

M. Sarnoff a déclaré que le quatrième semestre de 1967 indiquait le meilleur profit semestriel de toute l'histoire de la RCA, $51,500,000 soit .80 l'action, comparativement à $48,800,000 ou .77 l'action lors du dernier trimestre de 1966.

commentaires sur L'ACTUALITÉ FINANCIÈRE

Trans-Canada Pipe Lines Ltd fera une offre de droits à ses actionnaires

La Bourse de Montréal a été notifiée que, sous réserve d'approbation par les actionnaires de Trans-Canada Pipe Lines Limited et sous réserve d'autres conditions, la compagnie entend émettre en faveur de ses détenteurs d'actions ordinaires, autres que ceux résidant aux Etats-Unis ou en Angleterre, des droits leur donnant le privilège d'acheter des actions d'une nouvelle classe de titres privilégiés, lesquels seront convertibles en actions ordinaires. Les modalités des nouveaux titres privilégiés et le prix de l'offre de ces derniers dépendront des conditions du marché au moment où la dite offre sera faite. On a fixé le 16 avril 1968, comme étant la date d'immatriculation des actionnaires qui auront le privilège d'exercer les droits qui leur seront accordés et ces dits droits expireront le 7 mai 1968.

Pour la 1re fois, le village de St-Cyrille emprunte sur le marché

Le village de St-Cyrille, comté de Drummond, a vendu à un syndicat formé de La Banque Provinciale du Canada, Cliche & Associés Ltée, La Corporation de Prêts de Québec, Grenier, Ruel & Cie Ltée, J. E. Laflamme Ltée, une émission de $300,000. d'obligations à 7½% remboursables en séries en 10 ans, à un prix de 92.62. A ce compte, la municipalité obtient son argent à un loyer moyen net de 8.6427%. L'emprunt comporte un solde de $279,000. à renouveler en 1978 pour un terme additionnel de 30 ans.

Cette corporation vient sur le marché des obligations pour la première fois.

Datées du 1er avril 1968, les obligations échoient en séries du 1er avril 1969 au 1er avril 1978 inclusivement. Elles ne sont pas rachetables par anticipation. L'emprunt est contracté pour des travaux d'aqueduc et d'égouts.

L'évaluation imposable du village pour 1967, s'élevait à $830,875. L'emprunt actuel représente l'unique dette à long terme de la corporation.

Taux sans précédent de 7 1-2% sur les certificats de placement garanti du Trust Royal

La Compagnie Trust Royal a haussé en fin de semaine de 7.00 à 7.50 pour cent son taux d'intérêt sur les certificats de placement garanti émis pour 5 ans.

Ce nouveau taux, sans précédent, établi par la plus importante société de trust du Canada, entre immédiatement en vigueur. La hausse s'étend aussi, comme suit, aux certificats à plus court terme: de 30 à 59 jours - 6.875 pour cent au lieu de 6.25; de 60 à 89 jours - 7.00 pour cent au lieu de 6.25; de 90 à 179 jours - 7.25 pour cent au lieu de 6.75; de 180 à 269 jours - 7.00 pour cent au lieu de 6.50; de 270 à 364 jours - 7.00 pour cent au lieu de 6.50; de 1 an à 5 ans - 7.25 pour cent au lieu de 6.50.

La Northern Electric, une entreprise appartenant aux Canadiens et contribuant à la renommée du Canada à l'étranger

Northern Electric vient de publier en anglais, en français et en espagnol une brochure fort intéressante sur ses activités. Sur la couverture, on y voit une reproduction du nouveau poste téléphonique "Contempra", dont la marque a déjà été déposée. Il y est, aussi, question des télécommunications, véhicules de la pensée, avec images fort intéressantes à ce sujet. Il y est mentionné, avec raison, que "toujours à la fine pointe de leur spécialité en matière de recherche, de fabrication ou de services, les hommes et les femmes qui forment les effectifs de la Northern Electric contribuent hautement à l'avancement des télécommunications." Sait-on que le centre de recherche de cette entreprise est le plus important laboratoire industriel au Canada? Ses hommes de science scrutent l'avenir et sondent l'inconnu. Il est, aussi, question dans cette brochure, fort bien redigée, fort bien imagée des techniques d'adaptation des systèmes, de la fabrication, des installations, de la commercialisation, des activités aérospatiales, etc, soit autant de sujets qui vaudraient, à eux seuls, une chronique entière. Nos félicitations à la Northern Electric pour cette brochure fort intéressante et ce n'est pas sans raison qu'il est mentionné que ses 24,000 employés perpétuent une longue tradition d'excellence. Elle a débuté, en effet, en 1882, comme succursale de la Compagnie de Téléphone Bell du Canada et elle fonctionne sous sa raison sociale actuelle depuis 1914. Incidemment son capital appartient aux Canadiens et ses activités à l'extérieur du pays contribuent à la renommée du Canada à l'étranger.

Marcel CLEMENT

ADMINISTRATEURS À QUÉBEC-TÉLÉPHONE

M. Roger Charbonneau

M. Bernard Panet-Raymond

Québec-Téléphone annonce que MM. Roger Charbonneau et Bernard Panet-Raymond ont été élus membres de son conseil d'administration lors de l'assemblée annuelle des actionnaires, tenue à Rimouski, P.Q. Ils succèdent à MM. Henry-Arthur Sewell et Maurice Martin dont le terme d'office comme administrateurs prenait fin.

M. Roger Charbonneau, directeur de l'Ecole des Hautes Études Commerciales de Montréal a obtenu sa licence en sciences commerciales de Montréal à cette institution en 1939. Maîtrise de l'Université Harvard en 1942. Comptable agréé en 1945. Il est président de Angel-French Drug Company, membre de conseil supérieur de l'Education de la Province de Québec, président du conseil d'administration de St. Lawrence Ceramics Ltd, membre du conseil d'administration de La Souveraine, Cie d'Assurance-Vie du Canada; Castonguay, Lemay, Graveline, Pouliot, Guérard & Associés; Canadian Surety Company; Roussel (Canada) Limitée; la fondation Lionel Groulx et directeur honoraire de la Bourse de Montréal.

M. Bernard Panet-Raymond, vice-président, administration, de la Compagnie Québec North Shore Paper et de The Ontario Paper Company Limited a obtenu son diplôme d'ingénieur à l'Université McGill en 1947. Il est président de la Chambre de Commerce du district de St. Catharines, président du comité des relations ouvrières de l'Hôpital Général de St. Catharines, du sous-comité des plans de bien-être de l'Université Brock, directeur de la Chambre de Commerce de l'Ontario, et de Baie Comeau Company et membre de la Corporation des ingénieurs professionnels du Québec, de l'Association des ingénieurs professionnels de l'Ontario, de l'Institut des ingénieurs du Canada, de la section technique de l'Association canadienne des Pâtes et Papiers et de la section des relations industrielles de l'Association canadienne des Pâtes et Papiers.

Sommaire des transactions de la semaine dernière à la Bourse Canadienne

1967-68 Haut	Bas	Div		Ventes	Haut	Bas	Ferm	Chang.
			Industrielles					
3.85	2.20	—	Amer. Metro	3,830	3.40	2.90	3.25	+ .10
3.00	2.55	.18	Blue Bonnets	1,145	2.80	2.65	2.65	— .15
12	7	—	C.D.R.H. Ltd.	500	7	7	7	— ¾
3.40	2.60	—	Cdn. Security	3,125	3.10	3.00	3.00	— .05
6.00	2.70	—	Commodore Bus.	5,479	4.80	4.10	4.20	+ .20
4.00	1.50	—	Do. Wts.	800	2.40	2.00	2.00	— .50
3.45	2.90	.10	Delta Elect.	200	3.30	3.30	3.50	+ .10
10¼	8½	—	Domco	4,355	9½	8½	8½	— ¾
10½	8¾	.10	Fiscal Inv.	100	8¾	8¾	8¾	— ¼
2.20	1.70	—	Fleet Mfg.	300	1.80	1.70	1.70	— .20
6¾	3.65	.02½	Grissol Foods	2,100	4.70	4.55	4.50	— .15
12½	12	1.00	Hub. Dyers Pfd.	100	12½	12½	12½	+ ½
5¼	4.25	.12	Imbrex Ltee.	400	4.50	4.35	4.35	— .15
8¾	5	—	Inland Chemical	400	5	5	5	— 1¼
1.50	1.05	—	Inspiration Ltd.	900	1.10	1.05	1.10	— .05
.27	.18	—	Int. Atlas	1,200	.25	.23	.23	— .02
40½	27	.30	Kenting	780	28¼	28	28	+ ¾
1.30	.72	—	Kodiak Pete.	27,700	1.10	.97	.97	— .03
16	16	1.20	Lambert "A"	100	16	16	16	unch.
8½	6¾	.40	Mt. Royal Rice	100	8	8	8	— ½
3.95	3.55	.20	Pacific Atlantic	200	3.55	3.55	3.55	— .10
8¾	7½	.32	Sobeys	650	8¼	8	8¼	unch.
.50	.45	—	Sona Ltee.	500	.45	.45	.45	— .05
1.60	.92	—	Spartan Air	13,970	1.05	.92	.95	— .15
10	8¾	—	Superpack	1,090	10	9¾	9¾	— ¼
28	25	.50	Supertest Pete.	200	25	25	25	— 1¼
2.70	2.15	—	Van Der Hout	625	2.25	2.15	2.20	— .20
16	13	—	Wabasso Cotton	120	13	13	13	— 1
9	9	—	Woodford "A"	100	9	9	9	unch.
			Mines et huiles					
1.25	.38	—	Agassiz	1,549,950	1.09	.80	.83	— .18
.20	.15	—	Ajax Min.	7,000	.16	.15	.15	— .01
.06	.04½	—	Alsof	1,500	.06	.05½	.05½	+ .00½
.12	.05	—	Am. Beau. Belle	10,200	.12	.10	.10	unch.
.07½	.03½	—	Ameranium	18,000	.04½	.04	.04	unch.
.15	.08½	—	Anthonian	7,500	.10½	.10	.10½	unch.
.05½	.04	—	Arno	22,000	.04½	.04	.04	— .00½
.22	.20	—	Atlanta Min.	9,317	.22	.21	.22	+ .01
.30	.20	—	Baker Talc	17,000	.30	.25	.25	— .01½
.14	.11½	—	Band-Ore	2,000	.13	.12	.13	unch.
.07½	.04½	—	Barvallee	2,000	.06	.06	.06	unch.
.08½	.05½	—	Bateman	56,000	.08½	.06½	.08	unch.
.12	.07½	—	Beauce Placer	4,000	.08	.08	.08	— .00½
.09½	.06½	—	Bellechasse	3,000	.07	.06½	.06½	— .00½
.08	.06	—	Black River	28,300	.06½	.06	.06	unch.
.16	.12	—	Bluewater	500	.13	.13	.13	— .02
.10	.07	—	Bruce-Presto	6,000	.09	.07½	.08	— .01
.18	.13	—	Bruneau	15,000	.16	.15	.15	unch.
.79	.51	—	Burnt Hill	234,700	.79	.59	.71	+ .10
6.75	3.75	(a) —	Camflo Matt.	18,900	6.40	5.50	5.80	— .25
9.75	7.00	—	Camp. Chib.	1,200	9.75	9.60	9.60	+ .60
.45	.18	—	Cdn. Magnesite	500	.28	.28	.28	unch.
.34	.27	—	Cannon Mines	79,000	.34	.30	.34	+ .03
1.27	.43	—	Carbec	671,850	1.27	.43	.80	— .15
.11	.08	—	Cart. Quebec	30,300	.10	.10	.10	unch.
4.85	3.60	—	Chemalloy	8,890	4.05	3.60	3.70	— .35
.06	.05	—	Chib. Copper	7,000	.05½	.05	.05	— .01
.14	.09	—	Chipman Lake	9,500	.10	.09	.10	unch.
.09	.05	—	Coastal Min.	11,000	.07	.06½	.07	+ .00½
.18	.04	—	Co. Ungava	3,500	.05	.04½	.04½	— .00½
.16	.13	—	Cons. Canorama	5,000	.15½	.15½	.15½	unch.
1.10	.47	—	Cons. Manitoba	102,280	.73	.62	.65	— .03
.20	.11½	—	Cons. Mogador	13,500	.15½	.15	.15	— .01
.06	.05	—	Cons. Monpas	1,000	.06	.06	.06	+ .01
.68	.35	—	Cons. N. Pacific	4,200	.50	.45	.45	— .07
.40	.19	—	Cons. Pershcourt	19,268	.40	.35	.40	+ .02
2.75	2.20	—	Cons. Que. Smelt	23,590	2.48	2.20	2.26	— .14
.04½	.03	—	Cons. Q. Yellow	2,000	.04	.04	.04	+ .00½
.85	.68	—	Cons. Virginia	38,500	.80	.75	.80	+ .04
.25	.21	—	Cont. McKinney	500	.21½	.21½	.21½	— .00½
.30	.24	—	Credo	28,500	.30	.28	.30	+ .05
.19½	.14	—	Crownbridge	5,000	.15	.14½	.15	unch.
.77	.50	—	Corgemines	17,885	.55	.51	.54	+ .03
.17	.11	—	Dauphin	14,500	.17	.16	.17	+ .02
.43½	.25½	—	Devil's Elbow	7,500	.27	.26	.27	+ .01
.11½	.09	—	Dolsan	15,900	.10½	.10½	.10½	+ .00½
82½	58	.80	Dome	1,100	79¾	79	79¾	— 2¾
.19	.14	—	D. Explorers	4,500	.15	.14	.14½	— .00½
.20	.13	—	D. Leaseholds	12,500	.17½	.14½	.15	— .03
.73	.33	—	Dumagami	4,000	.58	.45	.55	unch.
.23	.14	—	Dumont Nickel	13,000	.15	.14	.14½	— .00½
.15	.10	—	Duvan Copper	15,700	.14	.11½	.12	— .02
4.90	2.13	—	Eagle Gold	144,821	4.60	3.85	4.10	— .35
2.51	2.51	—	East. Malartic	1,000	2.51	2.51	2.51	
7.20	5.40	(a) —	East Sullivan	4,500	7.15	6.80	6.80	— .10
.14	.12	—	East. Ventures	2,000	.13	.12½	.12½	— .00½
.12	.08	—	Empire Miner	833	.10	.10	.10	+ .00½
.08½	.07	—	Fab Metal	5,500	.07½	.07	.07	— .01
.06	.05	—	Fano Mining	22,000	.05½	.05	.05	unch.
.24	.18	—	Fidelity Min.	7,400	.20	.18	.20	— .02
.18	.12	—	Flint Rock	4,000	.18	.15	.18	+ .03
.08½	.04	—	Fontana	71,750	.07½	.06	.06	— .01
.47	.33	—	Fort Reliance	64,600	.45	.39	.42	+ .04
.09	.06	—	Fox Lake	8,500	.08	.06	.07	— .01½
.40½	.30	—	Futurity	26,500	.39	.32	.38	+ .02
.08	.05	—	Ghislau	3,000	.08	.07	.08	+ .02
2.65	1.85	.10	Glen Lake	26,125	2.65	2.40	2.60	+ .05
.69	.40	—	Gt. West. Min.	1,000	.46	.46	.46	unch.
.57	.39	—	Guardian	15,525	.54	.50	.54	+ .04
.07½	.04½	—	Inter. Dredging	7,600	.07	.06	.06	— .00½
.79	.63	—	James Bay	59,700	.78	.69	.69	— .05
.21	.14	—	Kelly Desmond	1,500	.16	.16	.16	+ .01½
.20	.13	—	Keltie Min.	3,500	.14	.13	.13	— .01
2.20	.75	—	Kiena	106,700	1.79	1.20	1.35	— .25
.50	.36	—	Laduboro Oil	5,100	.42	.36	.42	+ .02
.39	.26	—	Lemieux	7,000	.26	.26	.26	unch.
.06	.04½	—	Lingside	8,000	.05	.04	.04½	unch.
.14	.08	—	Lithium Corp.	7,000	.14	.10	.14	+ .01½
.19½	.10½	—	Louanna Gold	66,500	.16	.13½	.13½	— .00½
.10	.07	—	Massval	4,000	.07½	.07½	.07½	— .01
1.05	.56	—	Matachewan	779,119	1.05	.56	.81	+ .17
2.75	1.70	—	Merrill Isle	4,200	2.50	2.35	2.35	unch.
.18	.12	—	Mid-Chib.	15,000	.13	.12	.12	— .01
3.00	2.06	—	Midepsa	13,950	2.30	2.06	2.20	— .07
.58	.27	—	Miro Mines	11,300	.40	.36	.36	— .05
.29½	.17	—	Mistango	21,600	.18	.17	.17	— .02
.15	.12	—	Mt. Pleasant	5,300	.13	.12	.12	— .00½
.17	.15	—	Muscocho	4,500	.16	.15	.16	+ .00½
.11½	.08	—	Native Min.	6,000	.08½	.08	.08	unch.
.06	.03½	—	New Formaque	3,066	.04½	.04½	.04½	— .00½
.33	.21	—	New Glacier	8,320	.28	.27	.27	— .01
.12	.11	—	Newrich Exp.	3,100	.12	.11	.11	— .00½
.34	.24	—	N. Mt. Costigan	1,400	.28	.26½	.26½	— .01½
.47	.23	—	N.A.R. Metals	25,100	.30	.28½	.27	+ .00½
.12½	.06½	—	N/W Canalask	8,000	.09	.08	.08	— .01
.35	.24	—	Opemisca Exp.	63,800	.32	.26	.28	— .04
.32	.24	—	Patricia	43,000	.28	.25	.28	+ .01½
.07	.03½	—	Paudash	21,000	.04½	.03½	.04½	— .00½
8.30	3.90	—	Peace River	3,630	4.75	4.25	4.30	— .30
.10	.07½	—	Pennbec	17,000	.08½	.07½	.08½	+ .00½
2.30	1.70	—	Peso Silver	22,385	2.30	2.05	2.30	+ .23
4.10	3.00	—	Phoenix Can.	3,300	3.25	3.10	3.15	— .10
.29	.15	—	Pine Ridge	1,000	.15½	.15½	.15½	— .00½
.06½	.04½	—	Pitt Gold	15,500	.05	.05	.05½	unch.
.08	.06	—	Prime Potash	16,000	.06½	.06	.06	— .00½
.05	.03½	—	Que. Ascot	2,500	.04½	.04½	.04½	unch.
.53	.35	—	Que. Chiboug.	4,000	.41	.40	.41	— .04
.28	.17	—	Que. Exp.	11,000	.21	.19	.19	— .01
.32	.13	—	Queenston	143,300	.29	.22	.27½	+ .02
.17	.13	—	Rancheria	5,000	.14	.13	.13	— .02
5.40	3.30	—	Ranger Oil	100	3.75	3.75	3.75	— .15
.03½	.02½	—	Red Crest	3,000	.02½	.02½	.02½	— .00½
.14	.10	—	Rouyn	3,167	.11	.11	.11	unch.
1.28	1.00	—	Royal Am. 'B'	8,800	1.18	1.08	1.08	+ .08
.10½	.07	—	Rusty Lake	51,000	.11	.09½	.09½	unch.
1.85	1.45	—	St. L. Columb.	3,010	1.55	1.45	1.45	— .05
.15	.10	—	St. Lucie	2,000	.12	.12	.12	+ .01
.09	.06	—	Sapawe Gold	3,500	.08	.07	.08	unch.
.20	.14	—	Silver Rex	10,500	.17½	.15	.15	— .01½
.40	.31	—	Shawinigan	40,500	.37	.34	.34	unch.
.22½	.12	—	Silver Summit	62,200	.16	.15	.15	— .01
.55	.40	—	Silver Town	29,500	.48	.44	.47	+ .02
.21	.13	—	South Dufault	62,500	.20	.18½	.19	— .00½
.35	.09	—	Stairs Expl.	72,300	.18	.12	.18	— .00½
.20	.10	—	Standard Gold	5,600	.16½	.15	.16½	— .00½
.62	.40	—	Sturgeon	2,000	.55	.49	.55	+ .05
2.47	1.69	—	Subeo	34,200	2.18	1.95	1.95	— .05
5.75	4.00	(a)	Sullivan Cons.	6,200	5.40	5.00	5.20	unch.
3.95	.85	—	Surluga Gold	16,000	3.30	2.50	2.80	— .05
.09	.07	—	Tache Lake	7,100	.07½	.07	.07½	— .01
.33	.21½	—	Talisman	5,750	.32	.30	.31	+ .09
.28	.14½	—	Tazin	47,200	.15½	.15½	.15½	— .03½
.74	.21½	—	Terrex Min.	373,952	.74	.67	.70	+ .02
.04½	.03	—	Tib Expl.	1,200	.04	.04	.04	unch.
.19	.11	—	Titan Pete.	5,100	.12	.11½	.12	— .01
.17	.12½	—	Transterre	4,200	.16½	.13	.13	— .03
1.55	1.28	—	Utd. Obalski	15,925	1.41	1.29	1.29	— .11
.27	.20	—	Upton Copper	1,000	.21	.21	.21	+ .01
.20½	.15½	—	Waite Dufault	2,800	.17	.17	.17	— .03½
.17½	.08	—	Westairs	20,000	.11	.10	.11	— .02
1.20	1.20	—	West Cdn. Min.	423	1.20	1.20	1.20	unch.
.16	.10	—	Western Tin	11,850	.12	.10½	.10½	— .01½
.31	.24½	—	West Hill	21,000	.27	.25½	.26	unch.
.43	.24½	—	Wisconsin	29,750	.26	.25	.26	— .01

Aucune fusion

(CNW) — General Aniline & Film Corporation de New York et Hughes-Owens Company (Limited) de Montréal, ont annoncé aujourd'hui que les pourparlers en vue de l'acquisition de la Hughes-Owens par la Gaf avaient pris fin, sans qu'on soit parvenu à un accord. La Hughes-Owens demeurera le distributeur canadien des machines reprographiques de marque Ozalind fabriquées par la Gaf.

Sommaire des transactions de la semaine dernière de la Bourse de Montréal

1967-68 Haut	Bas	Div		Ventes	Haut	Bas	Ferm.	Chang.
8¼	6½	.56	Abitibi	10,965	6⅝	6½	6⅝	— ⅛
29¾	24½	1.00	Alcan	21,500	25⅝	24⅛	24⅝	unch.
37½	32½	1.70	Alcan 4¼% p.	820	33	33	33	+ ¼
18⅞	16½	1.00	Alcan C 4% p.	190	17	17	17	— ⅛
39¼	37	2.25	Alcan C 4½% p.	160	37	37	37	— ½
18⅞	16	1.00	Algoma Steel	7,049	17⅛	17	17⅜	+ ⅜
37	36½	2.65	Ang. C. Tel. p.	50	36½	36½	36½	unch.
42	39⅞	2.90	do. pfd.	25	39⅞	39⅞	39⅞	— ⅜
9⅝	7½	.56	Argus C pfd.	725	7⅝	7½	7½	— ⅛
21⅝	18½	1.00	Asbestos	17,394	19⅛	19	19⅛	— ⅛
12¼	7⅝	.50	Atlantic Sugar	2,575	8⅛	8	8	— ⅝
10½	8⅛	(b) .48	Banque C.&D.	2,215	8⅞	8⅝	8¾	unch.
12	10⅝	(b) .50	Bank Montreal	42,004	10⅝	10⅜	10½	unch.
16	14¼	(b) .60	Bank NS	9,813	15⅛	14⅝	14⅞	— ⅛
11	10	(b) .48	Banque CN	6,680	10⅝	10⅛	10¼	— ⅛
9	7½	(b) .36	Banq Provinciale	1,917	7⅝	7½	7⅝	+ ⅛
45½	41	2.50	Bell Telephone	17,013	42¼	41	*41	— 1
6⅞	6¼	(a)	Bowater Paper	238	6⅛	6¼	6¼	unch.
49	48⅝	2.75	Bow. Mersy p.	325	48⅝	48⅝	48⅝	— ⅜
14¼	13	1.00	Brazilian	2,481	13⅝	13⅜	13½	— ¼
44¼	36⅛	1.10	B. A. Oil	10,225	38⅝	36⅛	36½	— 2¼
17	13	1.00	B.C. Forest	6,025	13½	13	13	unch.
48	47⅜	3.00	do. pfd.	2,100	47⅞	47⅜	47⅞	— ¼
59½	54	2.60	B.C. Telephone	498	57⅛	56⅜	*56⅜	— ⅜
3.90	3.05	—	Brinco	12,533	3.40	3.25	3.35	unch.
11	9	—	Bruck Mills B	700	9⅛	9⅛	9⅛	— ⅛
12⅞	8⅞	(b) .30	CAE Ind	13,300	9⅞	8⅝	8⅞	— ⅝
23½	20	.80	Calgary Power	2,600	20⅛	20	20	— ⅛
104½	98⅛	5.40	do. pfd.	160	100	99	99½	+ 1⅛
32½	24⅞	1.20	Can. Cement	2,330	26	25	25⅛	— ⅝
24½	21	1.40	C.&D. Sugar	975	24½	23⅛	23½	— ½
17⅞	14	1.00	Can. Iron	1,235	15⅛	14	14	— 1⅛
22½	16½	(b) 1.00	Can. Malting	100	16½	16½	16½	— 1
11	9½	(b) .56	Can. Perm. Mort.	375	9½	9½	*9½	— ⅛
27½	23½	(b) 1.00	C. Steamships	202	26	25	25	— 1½
5¼	4.75	.31¼	do. pfd.	100	5⅛	5⅛	5⅛	+ .22½
8⅛	7⅛	.40	Cdn. Breweries	10,298	8	7⅛	7⅛	— ⅛
35	33	2.20	do. pfd.	100	35	35	35	+ 2
44	40	2.65	do. pfd.	375	40	40	40	......
16½	13⅛	.40	Cd. Br. Alu. A	250	14	13⅛	14	— ⅝
84	84	5.00	Cdn. Bronze p.	53	84	84	84	......
2.75	1.90	—	Chn. Chem. wts.	100	1.90	1.90	1.90	— .10
14¼	12	(b) .52	Cdn. Im. Cm. Bk	15,993	12⅝	12	12⅝	— ⅝
3.70	3.15	.12	Cd. Interurban	125	3.70	3.70	*3.70	+ .23
18	12⅝	.50	C-I-L	1,060	12⅝	12⅛	12¼	— ⅛
33⅞	30⅛	1.80	Cdn. Int. Power	1,522	31⅛	30⅝	31	unch.
17	15	1.04	do. pfd.	100	16	16	16	— ½
6⅝	5	(a)	Cdn. Marconi	2,730	5⅛	5	5	— ⅝
24½	20¼	(a)	CN Inv pfd.	9,390	21⅛	20⅝	20⅞	— ¼
10¼	9⅛	(a)	CPR $3 pfd.	6,950	9⅞	9⅛	9⅞	unch.
58½	49⅞	(a)	CPR Rly	12,276	51⅛	49⅞	50⅞	— ⅛
8⅛	8	(a)	do. pfd.	925	8⅛	8	8	— ⅛
16⅝	12	.60	Cdn. Petrofina	5,738	15	14½	14⅝	— ¼
16½	15	.50	Cdn. P.&P. Sec.	625	15	15	*15	+ ¼
36½	31	.24	Cdn. Tire A	1,475	33⅞	31	31½	+ ½
24¼	13⅞	(b) .22	Cent.-Del Rio	7,570	16⅛	13⅞	14⅞	— 1⅞
7⅛	6⅛	.24	Chemcell	10,525	6⅞	6⅛	*6⅝	unch.
27	25	2.75	do. pfd.	410	25	25	*25	— ⅛
4.10	3.25	—	Col. Cellulose	300	3.25	3.25	3.25	— .25
13½	10	1.20	do. pfd.	250	10	10	10	— ½
26½	22⅞	1.50	Cominco	9,896	24⅞	23⅛	23⅞	— ⅝
23⅞	15⅛	1.00	Con. Bathurst	8,896	16	15⅛	15½	— ¼
22¼	18⅞	1.50	do. pfd.	415	20⅝	18⅞	18⅞	— 2¼
4.25	2.70	—	do. wts.	330	2.80	2.75	2.75	+ .05
13⅞	12	(b) .28	Con. Glass	100	12¼	12¼	12¼	— ¼
5⅛	2.50	—	Corpex	3,140	5⅛	3⅛	3⅛	+ ½
5⅛	4.35	(a)	Couvrette	210	4.75	4.65	4.75	— .25
52½	48	.96	Crain R. L.	300	50	50	50	unch.
18⅛	15	1.00	Crown Zeller A	612	15½	15⅛	15½	— ⅛
14⅛	12⅞	.40	Crush Int.	325	14	13⅞	13⅞	— ⅝
11	9⅛	.20	Denault A	470	9⅞	9⅞	*9⅞	unch.
83½	60	1.40	Denison	2,482	69	65⅞	65⅞	— ⅛
45⅞	38½	1.00	Dist.-Seagrams	13,370	40⅝	39½	40	— ½
16⅝	12⅛	1.00	D. Bridge	1,503	13⅝	12⅛	12⅛	— ⅝
17½	13⅛	—	D. Coal pfd.	575	15½	15½	15½	unch.
8½	7⅝	.60	D. Corset	510	8⅛	7⅝	*7⅝	— ⅛
19⅝	16	.60	D. Foundries	1,650	16½	16⅛	16⅛	+ ¼
11⅛	8	—	D. Glass	1,625	8⅝	8	8⅛	unch.
10½	7	—	D. Steel	6,763	10⅛	8⅝	9⅛	+ 2⅛
17⅞	15	.72	D. Stores	1,260	16	15	15	— ⅞
18⅞	12½	1.00	D. Textile	11,680	14¼	12½	12⅞	— ⅝
100	100	7.00	do. pfd.	500	100	100	100	unch.
10½	8⅛	.60	Domtar	12,378	8½	8¼	8⅛	+ ⅛
18½	17¼	(a)	Donohue pfd.	950	17½	17¼	17¼	— ¾
26½	22	1.00	Du Pont	3,910	26½	24¼	24½	— ⅝
7⅛	5⅛	.55	Dup. Freres A	2,715	5⅞	5⅛	5⅛	— ⅛
30½	24⅞	2.00	Eddy Match	500	25	24⅞	25	— 3
5⅛	4.15	.50	Enam.&Heat. A	248	4.15	4.15	4.15	— .45
101⅛	93	(b) 3.00	Falconbridge	9,159	95¼	93⅛	95¼	+ 1¼
47	41	1.30	Famous Players	1,390	45½	42½	42½	— 2½
14⅛	12¼	.40	Fin. Collect.	690	13⅛	12¼	*12¼	— 1
21	15⅛	—	Fleetwood	600	16	15⅛	16	— 1
23½	17	—	Fraser Co's	5,561	18⅛	17	17¼	— 1⅛
8⅛	7⅛	(a)	Freiman	200	7⅛	7⅛	7⅛	— ⅛
7.95	4.80	—	French Pete.	2,900	5.00	4.80	4.80	— .55
3.55	2.90	—	Fulcrum	1,475	3.40	3.25	3.25	unch.
8	6⅞	(a)	do. pfd.	1,000	7⅛	6⅞	6⅞	— ⅝
85	80½	(b) 3.40	Gen. Motors	100	80½	80½	80½	— ⅝
2.85	2.05	—	Glengair	3,385	2.25	2.05	2.05	— .20
38½	38½	2.00	Goodyear pfd.	25	38½	38½	38½	......
36	31	2.50	Gt. Br.&Can. p.	300	34	34	*34	+ ⅝
18½	16⅛	1.00	G. L. Paper	3,730	17	16⅝	16⅝	— ⅞
7½	7⅜	—	Handy Andy	400	7½	7⅛	7½	+ ⅛
4.05	3.20	—	Hawk. Siddeley	1,525	3.40	3.20	3.35	— .15
29⅞	27	1.20	Hollinger	4,340	29⅞	28¼	29	+ 1
26½	19	(b) .35	Home Oil A	4,035	20⅞	19	19	— 1⅜
28⅛	19	(b) .35	do. B	300	21½	19	19	— 3
3.50	2.95	—	Horne&P'field.	4,600	3.05	2.95	2.95	— .20
60	54¾	(b) 3.40	H. B. Mining	9,776	57½	56	57½	+ 1½
23⅛	19⅛	(a)	Hud. Bay Co.	1,350	20⅝	20⅛	20⅝	— ⅛
24⅞	17⅞	.30	Husky Oil	4,176	19⅛	17⅞	18⅛	— 1⅜
14⅛	9.30	—	do. D wts.	6,304	10⅛	9.30	9½	— ⅛
70	60	(b) 2.00	Imperial Oil	4,435	62⅞	60	60⅛	— 2
15⅛	12⅞	(b) .70	Impl. Tobacco	7,313	13⅛	12⅞	12⅞	— ⅛
20⅛	17⅛	1.30	Ind. Acceptance	5,595	18⅛	17⅛	17⅝	— ⅛
70	70	4.50	do. pfd.	25	70	70	70	unch.
12⅞	10⅞	—	Inglis	1,150	11⅛	10⅞	10⅞	— ⅛
128⅞	108⅞	(b) 2.80	Int. Nickel	9,795	122¼	113⅞	122¼	+ 9⅛
37	28⅞	1.35	Int. Paper	165	29⅞	29	29⅞	+ ½
43⅞	35⅞	1.20	Int. Utilities	26,621	37⅛	35⅞	35⅞	— 2
43⅛	37	1.32	do. pfd.	1,775	38	37	37	— 1¼
22	18	.72	Int. Pipe Line	8,838	19¼	18¼	18⅛	— 1½
8⅞	7⅛	.40	Inv. Group A	1,900	7⅞	7⅛	7⅛	— ⅛
3.40	2.90	.12	Lamontagne A	1,750	3.00	2.90	2.90	— .05
.82	.68	—	Jamaica P.S.	84,800	.70	.68	.68	— .01
15	13⅞	(b) .50	Labatt	975	14⅛	13⅞	14⅛	unch.
18½	18¼	(a)	do. pfd.	2,485	18½	18⅜	18½	......
13⅞	12⅞	.45	Laura Secord	152	12⅞	12⅞	12⅞	— ⅝
3.75	3.00	—	Laur. Fin.	759	3.05	3.00	3.00	— .20
38½	29	—	Levy Ind.	775	32	29¼	29¼	— 1½
6⅞	6	.38	Loblaw A	4,740	6¼	6	6	— ¼
7	6	.38	Loblaw B	7,410	6⅜	6	6	— ¼
39	37	2.40	do. pfd.	50	37	37	37	— 2
15½	11¼	.20	Loeb M.	11,975	12½	11¼	11¼	— 1¼
18½	13½	(b) 1.20	Maclaren A	600	13⅞	13⅝	13⅝	— ¼
18⅞	15½	(b) 1.20	do. B	450	16½	15½	15½	— ½
24⅞	18½	1.00	MacMill-Bloed	9,990	19¼	18½	18½	— ⅛
7	5⅞	—	Markbor	550	6⅛	5⅞	6	unch.
3.50	3.10	—	do. wts.	400	3.10	3.10	3.10	— .35
26	24⅞	1.00	Maritime Elec.	700	26	24⅞	*24⅞	— 1
19⅝	18⅛	1.10	Maritime Tel.	1,462	19⅝	18½	18½	— ½
17½	14½	1.00	Massey	20,563	15⅛	14½	14½	— ½
10¼	8⅞	(a)	McAllister Tow.	1,050	9½	8⅞	9½	+ ½
31½	29	.80	Melchers	877	30½	30	30	— ¼
35	29½	—	Metro Stores	300	32⅛	29½	32⅛	+ 1⅛
3.50	2.80	—	Miron pfd.	5,800	3.10	3.05	3.10	unch.
18½	13½	.72	Molson A	8,925	16¼	15½	15⅞	— ⅝
19	17½	.72	do. B	1,551	17½	17¼	17¼	— ½
14	10¼	(b) .60	Montreal Trust	307	10⅜	10¼	10¼	— ¼
29⅞	25¼	.45	Moore Corp.	8,238	27⅞	26⅝	26 ¾	— ⅝
20	17½	1.00	Morse A	525	17½	17½	17½	— 1
19½	16⅝	.90	do. B	435	18	18	18	— ½
10¼	7	—	Murphy Oil	100	7⅛	7¼	7¼	+ ¼
6¼	5⅞	(b) .40	Mussens Ltd.	625	6	5⅞	5⅞	— ⅛
6⅝	5½	—	Natl. Containers	1,101	5⅝	5½	5½	— ⅛
7	5⅞	(b) .20	Nat. Sea Prod.	300	6	5⅞	6	unch.
14⅞	13½	.80	N.B. Tel.	968	14	13½	13½	— ½
9⅞	8	.50	Nfld. Lt.&Pow.	4,965	8¾	8¼	8¼	— ⅜
51½	44⅞	2.00	Noranda	21,519	50½	45½	49¼	+ 3
12⅞	10⅝	.40	Nor. & Cen. Gas	554	10⅞	10⅝	10⅝	— ⅜
9⅛	8⅝	.40	N.S. Lt.&Power	6,030	9	8⅞	8⅞	— ⅛
21	14⅞	(b) .60	Ogilvie Flour	2,075	20⅛	19⅛	*19⅛	— 1⅜
29¼	26	1.75	do. pfd.	106	29	29	29	unch.
25⅞	28	.13	Oshawa A	1,180	30	28	28	— 2¼
20⅛	16	(a)	Pacific Pete.	3,275	17½	16½	16⅞	unch.
9	7	(b) .28	Phillips Cables	375	7⅛	7	*7⅛	+ ⅛
33	28¼	(a)	Placer Dev.	3,640	30½	30	30½	+ ½
8¼	6¼	.44	Power Corp.	10,220	6⅝	6¼	6¼	— ¼
34⅞	32⅞	2.37½	do. pfd.	175	33	33	33	+ ¼
10⅛	9¼	.75	Price Co.	7,148	9⅞	9¼	9¼	— ⅝
60	58	4.00	do. pfd.	115	58	58	58	— 1¼
11	9⅛	—	Que. Nat. Gas	1,290	10⅛	9⅝	9⅝	— ½
14⅞	14	.70	Que.-Tele.	4,911	14⅞	14½	14½	unch.
10¼	8½	(b) .50	Reitman's A	100	10¼	10¼	10¼	+ ⅜
35½	28⅝	.40	Rio Algom	10,607	31	30	31	+ ½
8½	6⅞	.40	Rolland A	1,450	7⅛	7¼	7¼	— ¾
16½	13	.60	Ronalds-Fed.	7,500	13	13	13	— 2
28½	22½	—	Rothmans	1,380	25	22½	22½	— 1⅛
15⅞	13⅞	.68	Royal Bank	16,368	14¼	13⅞	14⅛	unch.
19⅞	15	(b) .70	Royal Trust	2,705	16¼	15	15	— 1
17	14	—	St. L. Cement A	300	15	15	15	unch.
11⅛	9⅞	.40	Salada Foods	1,260	9⅞	9⅞	9⅞	— ⅝
8	6⅞	.60	Shawinigan	100	6⅞	6⅞	6⅞	— ⅜
16⅞	13⅞	.20	Scott-LaSalle (n)	7,910	16⅞	14½	15⅞	+ ⅞
25¼	26½	.50	Shell Can. A	2,698	27⅞	26½	26½	— 1
36¼	27¼	1.10	Shell Inv. p.	850	28¼	27½	*27½	— ½
17⅞	10¼	—	do. wts.	1,600	11⅞	10¼	11	— ½
12	10⅞	.40	Shop & Save	975	11⅛	10⅞	10⅞	— ⅛
35⅞	31¼	.64	Simpsons	5,669	32⅞	31½	31⅞	— ¼
28	26¼	(b) .36	Simpsons-Sears	1,450	28	26¼	26¼	— 1⅜
6⅞	6¼	.20	Soc. Gen. Fin.	400	6¼	6¼	6¼	unch.
14⅞	13⅜	.65	Sogemines	1,137	14¼	13⅞	13⅞	— ¾
51	41	1.20	Southam Press	400	42½	42½	*41½	— 1¼
9	6	.40	Std. Struct. Steel	200	6	6	*6	+ ¼
20½	18	(b) .80	Steel of Canada	16,256	18⅞	18	18¼	— ⅝
17½	15⅞	.36	Steinberg's A	2,627	17	16⅞	16⅞	— ⅛
33	26	.60	Texaco Canada	1,096	27¼	26	26¼	— ⅜
14⅞	13⅞	(b) .57	Toronto-Dom.	14,820	13½	12⅞	13	— ⅛
8	7¼	.80	Traders A	1,050	7⅞	7½	7⅞	unch.
7⅞	7⅛	(b) .40	Tr-Can. Fund	650	7⅞	7⅞	*7⅞	+ ⅛
28¼	24½	1.00	Tr-Can. Pipe	10,109	25½	24½	24⅞	— ½
45½	42½	2.80	do. pfd.	730	43	42½	42½	— 1
18⅞	14⅞	(b) 1.00	Td. Mountain	9,120	15⅝	14⅞	14⅞	— ⅝
2.85	2.25	—	Triad Oil	6,700	2.54	2.25	2.25	— .30
22½	16	1.20	Trust Gen. pfd.	235	21⅛	21¼	21½	— ½
7½	5½	—	Utd. Westburne	1,655	6	5½	5½	— ½
19¼	17	.60	Union Carbide	1,960	18	17¼	18	+ ⅝
40⅞	36½	.12	Velcro Ind.	3,109	40⅝	36½	36½	......
61	43	—	Union Oil	100	46	46	46	+ 2½
18	17	1.00	UAP Inc. A	750	17	17	17	unch.
15¼	12⅛	.10	Versafood	200	13½	13½	13½	— ⅛
13⅛	11	.80	Viau Ltd.	950	11⅛	11	*11	+ ¼
35	29⅞	(b) 1.20	Walker	8,900	32⅞	31⅞	*32¼	+ ½
.25	.08	—	Webb & Knapp	3,100	.17	.15	.15	— .02
11⅞	10⅛	.50	Weldwood	700	11¼	11¼	11¼	unch.
26	21⅝	(a)	Westcoast	11,810	22⅞	21⅝	22	— ½
6½	4.80	.25	West. Pacific	1,100	4.85	4.80	4.85	+ .05
15	12⅞	.75	Weston A	11,943	13	12⅞	12⅞	unch.
43¼	36½	.70	Zeller's	1,240	42¼	41	41	— 1⅜

DIVIDENDES

Counselors of Canada Ltd., 5 cents l'action, le 15 mars, inscription le 1er mars.

Canada Malting Company Ltd., deux actions privilégiées à 6 pour cent de la série A, valant chacune 1.00 au pair et rachetable immédiatement après l'émission ainsi que trois actions privilégiées à 6 pour cent de la série B rachetable, valant chacune 1.00 au pair. Pour chaque action ordinaire détenue le 15 février, inscription le 15 mars.

Canadian Western Natural Gas Company Ltd., 23 3-4 cents l'action ordinaire, le 4 mars inscription le 19 février; 20 cents l'action privilégiée à 4 pour cent et 28 cents l'action privilégiée à 5 1-2 pour cent, toutes deux le 1er mars, inscription le 10 février.

Molson Breweries Ltd., 18 cents l'action de catégorie B; toutes deux le 28 mars, inscription le 29 février.

TAS
UNE REPONSE A CHAQUE APPEL COMMERCIAL OU RESIDENTIEL
SERVICE D'APPELS TELEPHONIQUES T.A.S.
866-6921
SHERBROOKE 569-6366 | GRANBY 372-5851 | QUEBEC 522-2024

Quelles que soient LA SAISON ou LA RAISON appelez
olsten
services temporaires pour tout genre de
TRAVAIL DE BUREAU TEMPORAIRE
PERSONNEL BILINGUE ET COMPÉTENT
Garantie • Bon de fidélité • Assurance
866-9973
5, Place Ville-Marie (Édifice IBM)

NOMINATION CHEZ EUROCAN MOTOR PRODUCTS LIMITED

CLAUDE ROBERT

U A P Inc. annonce la nomination de M. Claude Robert au poste de Gérant Général d'une de ses compagnies subsidiaires, Eurocan Motor Products Ltd, ayant son Siège Social à Montréal.

M. Robert est diplômé de l'Ecole des Hautes Études Commerciales de Montréal.

M. Robert est au service de U.A.P. Inc. depuis 1961. Il a rempli successivement les fonctions d'assistant-gérant de magasin, de comptable puis vérificateur interne. Il était depuis novembre 1964, contrôleur de la division européenne, Eurocan Motor Products Limited.

Eurocan Motor Products Ltd compte 2 succursales dont une située à Montréal et la seconde à Toronto. Cette division se spécialise dans la distribution de pièces de première monte des voitures européennes. Eurocan Motor Products Ltd est aussi distributeur exclusif des pneus Pirelli, des phares Marchal, des amortisseurs Koni et des silencieux Stebro.

BÉNÉFICES NETS

Abitibi Paper Co. Ltd., exercice financier finissant le 31 décembre, $12,452,440, 71 1-2 cents l'action; 1966, $15,927,921, 91 1-2 cents.

Sherritt Gordon Mines Ltd., exercice financier finissant le 31 décembre, 1967, $5,392,000, .47 l'action; 1966, $3,759,000, .33.

Industrial Wire and Cable Co. Ltd., pour les neuf mois qui ont pris fin le 31 décembre 1967: $305,790, au regard de $868,414 en 1966.

Inland Natural Gas Co. Ltd., pour les 12 mois, ayant pris fin le 31 décembre 1967: $2,116,511, ou l'équivalent de 90 cents l'action, au regard de $1,859,165, ou 79 cents l'action, en 1966.

Sogemines Ltd., pour l'exercice financier ayant pris fin le 31 décembre 1967: $5,221,000, au regard de $5,214,000 en 1966.

Union Oil Co. of Canada Ltd., pour l'exercice financier ayant pris fin le 31 décembre 1967: $6,853,200, au regard de $6,378,000 en 1966.

Anglo-Canadian Telephone Co., pour l'exercice financier terminé le 31 décembre 1967: $8,722,445 au regard de $6,712,845 en 1966.

Canadian International Power Ltd., pour l'exercice financier terminé le 31 décembre 1967: $11,712,523 au regard de $11,378,164 en 1966. En devises américaines.

Rayrock Mines Ltd., pour le trimestre ayant pris fin le 31 janvier 1968: $290,176 soit l'équivalent de 6.5 cents l'action au regard de $48,692 et 1.1 cent l'action en 1967.

Mattagami Lake Mines Ltd., pour l'exercice financier terminé le 31 décembre 1967: $10,925,872, au regard de $15,527,748 en 1966.

Normetal Mining Corp. Ltd., pour l'exercice financier terminé le 31 décembre 1967: $1,794,404, au regard de $1,887,006 en 1966.

Johns-Manville Corp., actif en 1968

Son président prédit des ventes de $525,000,000

ASBESTOS, Qué., (CNW) — M. C.B. Burnett, président de Johns-Manville Corporation, a prédit des ventes de plus de $525 millions pour l'année en cours et des profits plus élevés qu'en 1967, lors de l'assemblée annuelle des actionnaires tenue hier, à la Nouvelle-Orléans.

En regardant encore plus loin vers l'avenir, M. Burnett a prédit qu'avec la fin des hostilités au Vietnam et une plus grande disponibilité d'argent, la construction devrait montrer des gains majeurs. La demande accumulée, une croissance importante dans la population des jeunes adultes et le besoin de nouvelles écoles, d'hôpitaux, de bureaux, de systèmes d'égouts et d'aqueduc justifient un certain optimisme pour l'avenir, a-t-il declare.

M. Burnett a décrit un programme record d'investissement de capital par lequel Johns-Manville se prépare en prévision de la tournure favorable dans la construction aux Etats-Unis et la croissance accrue de l'économie américaine en général. Le programme comprend l'expansion de facilités pour l'usinage des produits de construction et des produits industriels de même que pour la production des matériaux de base de la compagnie — l'amiante, la terre à diatamacées, la perlite et le gypse — matériaux que Johns-Manville extrait et transforme en produits finis. Les agrandissements et les nouvelles facilités complétées en 1967 ou en voie de réalisation en 1968 totalisent $64 millions. Ceci devrait améliorer la capacité de Johns-Manville de quelque 13 pour cent, en terme de volume de ventes possibles.

M. Burnett a détaillé les efforts de Johns-Manville pour améliorer les profits en augmentant la productivité et la vente de produits à profits plus élevés. Un programme actif de réduction des coûts et de modernisation, a-t-il fait remarquer, a ajouté quelque $3.8 millions, après impôts, aux profits de l'an dernier. Un marketing plus agressif et plus efficace, de même que le développement et la mise en marché de produits nouveaux et améliorés devraient accroître nos ventes, a-t-il dit.

ou améliorés par Johns-Manville depuis 1958 totalisent maintenant 30 pour cent des ventes de la compagnie, a dit M. Burnett.

Il a fait remarquer que les efforts pour couper les coûts et améliorer le potentiel de profits ont une limite.

Nous devons aussi regarder vers le marché et prendre en considération les efforts à la table des négociations qui peuvent produire une productivité et une rentabilité accrues, a-t-il dit.

Une amélioration modeste dans les prix de vente est nécessaire pour améliorer notre position, a-t-il ajouté, tout en notant que les niveaux de prix de Johns-Manville ont été relativement constants depuis six ans.

CANADIAN PACIFIC INVESTMENTS LIMITED

Avis de convocation de l'assemblée annuelle des actionnaires

L'assemblée annuelle des actionnaires de Canadian Pacific Investments Limited se tiendra le mercredi 24 avril 1968, au Château Champlain, Place du Canada, Montréal, à 11 h du matin, heure normale de l'Est. Les questions suivantes sont à l'ordre du jour:

(a) Examen et, selon la volonté de l'assemblée, approbation du rapport des administrateurs, des états financiers consolidés qui l'accompagnent, ainsi que du rapport des vérificateurs au sujet de ces états, pour l'exercice clos le 31 décembre 1967.
(b) Election des administrateurs.
(c) Nomination de vérificateurs et octroi aux administrateurs de l'autorisation de fixer leur rémunération; et
(d) Toute autre question dont l'assemblée pourra être dûment saisie.

Par ordre du conseil,

le secrétaire,
J. C. AMES.

Montréal, Québec,
le 8 mars 1968.

LES HOMMES D'AFFAIRES PEUVENT MAINTENANT ÊTRE EXIGEANTS À LEUR RETOUR DE TORONTO!

Prenez le nouveau jet de CPA entre Toronto et Montréal à 5h.45 PM

Après une journée d'affaires bien remplie à Toronto, *soyez exigeant* pour le retour à Montréal! Prenez un jet de CPA. Sur notre vol de 5h.45 PM, vous jouirez d'un service de mode international et vous serez à la maison à temps pour le dîner.

SOYEZ EXIGEANT. Volez en jet de CPA d'une ville à l'autre ou à travers le Canada. Il y a maintenant deux vols par jour, dans les deux sens, entre Montréal et Toronto. Demandez à votre agent de voyages de vous réserver un fauteuil dans un avion de CPA. Ou communiquez avec CPA.

Prenez une compagnie de choix

LES LIGNES AÉRIENNES CANADIEN PACIFIQUE

SOMMAIRE DES TRANSACTIONS EFFECTUÉES AU COURS DE LA SEMAINE DERNIÈRE À LA BOURSE DE TORONTO

Stock	Ventes	Haut	Bas	Ferm.	Chang.	Haut	Bas
Industrielles							
Abitibi	26175	$6⅝	6½	6⅝	-⅛	8¼	6½
Acklands	1515	$13⅜	13⅛	13½	-½	17¼	13
Acklands p	z55	$22½	22½	22½		23	22½
Alta Gas T	8123	$32	30½	31½	+½	32¾	28½
Alta Gas p	70	$80	79	79	+½	83	78½
Alta Gas w	59232	440	330	340	-70	590	280
Alta Nat	722	$20	19¼	20		20¼	19
Algo Cent	3461	$9⅝	8⅞	9¼	-⅛	9⅝	7½
Algoma St	24054	$17½	16½	17¼	+⅛	19	16
Alonquin	500	85	80	85	+10	85	45
Algonq pr	250	200	200	200	-25	225	200
Alcan	26030	$25⅛	24¼	24¼	-⅛	29¾	24¼
Alcan pr	1546	$33½	32¾	32¾	+¾	37¾	32
Alumin pr	150	$16¾	16¾	16¾	-¼	18½	16
Almin 2p	1089	$37½	36½	36½	-½	39¾	36½
Anglo-cn	250	$5⅞	5½	5¾	-⅛	7	5½
Anglo-c pr	100	$15	15	15	-¼	16½	15
Ang CT 4½	175	$32	30	30	-2½	34	30
Ang CT 265	125	$36½	36⅛	36⅛	+⅛	40	36
Ang CT 290	125	$40	39	39	-1	42¼	39
Ang CT 315	325	$49	48	48	-1	50	47¼
Anthes A	2330	$29	27½	27½	-1⅛	30¼	27¼
Anthes B p	150	$92½	92½	92½		92½	92½
Argus	z140	$11	10¼	10¼		12	10¼
Args 250 p	35	$35½	35½	35½	-½	37½	35½
Args 260 p	120	$37½	37¼	37¼	-½	38½	37¼
Argus B pr	250	$37	36	37	+1½	39	35¼
Argus C pr	10500	$8⅛	7½	7¼	-⅜	9½	7¼
Asbestos	4529	$19½	18¾	18⅞	-⅝	22¾	18⅞
Ashdwn B	2130	$10¾	9½	10½	+1½	10¾	7⅝
Atco Ind	25780	$7⅞	7¼	7⅞	-⅛	7⅞	7¼
Atl Sugar	13075	$8¾	8	8¼	-¼	12¼	7¾
Atl Sug A	270	$17½	17½	17½		19	17½
Auto Elec	13330	$11½	10¼	10½	-¾	11½	8⅞
BACM Ind	350	$13¾	13¾	13¾	-1¼	18	13
Bahama	11500	60	50	60	+9	80	50
Bank Mtl	27309	$10¾	10¼	10⅝	+⅛	12	10¼
Bank N S	29735	$15⅛	14⅝	15	-⅝	16⅛	14⅞
Bartaco	1125	$6½	6⅜	6⅜	-⅛	6½	6⅜
Bathrst p	205	$12	12	12	+1⅝	15	10⅝
Beatty	135	$8	8	8		8	8
Beaver L	41659	$13	12	12¾	-¼	13½	9⅞
Beaver A	220	$15⅛	15⅜	15⅜	-1⅝	17¼	15⅜
Becker B p	1685	$9½	9	9	-½	11	8½
Bell Phne	38285	$42⅛	41	41	-1½	45½	41
Bow Valy	5395	$11¼	9½	9⅝	-2	16⅝	9½
Bow Vly w	6250	780	600	700	-100	12½	600
Bowater	250	$5⅜	5⅜	5⅜	-1⅛	6⅞	5⅜
Bow-m pr	400	$48⅞	48⅞	48⅞		49½	48⅞
Bowes	4000	$9½	8⅞	9⅛	+⅜	9¼	8
Bramalea	3500	$20⅛	19	19	-⅜	20⅛	15½
Bramal w	2720	$13	12½	12½	-½	13½	740
Brazilian	4468	$13⅛	13⅛	13½	-½	14⅝	13
Brdg Tank	1100	245	200	200	-35	305	200
Brdg Tnk p	25	$29	29	29	-1	38	29
BA Oil	7981	$38⅞	35⅞	36	-2¾	44¼	35⅞
BC Forest	5210	$13¼	13	13¼	-⅜	17⅜	13
BC Frest p	390	$48	47¾	47¾	-¾	49¼	47
BC Pack A	z10	$16¾	16¾	16¾		17	16¾
BC Pack B	110	$16¾	16¾	16¾	+½	18	16½
BC Sugar	496	$37	36¼	36½		44½	36¼
BC Sugar p	z145	$18⅛	17¼	17¼		18⅜	17¼
BC Phone	1225	$57⅝	56½	56⅝	-¼	60	54
BCPh 4¾ p	z15	$86	72	72		86	72
BCPh 4½ p	z5	$65	65	65		73½	65
BCPh 1956	z10	$69½	69½	69½		79	69½
BCPh 5¾ p	z25	$90	86	86		95	86
BCPh 4.84	405	$20	19¼	19¼		21¼	18
BCPh 5.15	25	$78½	78½	78½	-1	81¾	78½
Bruck A	100	$17	17	17	-2	20	17
Buntin Rid	700	$10⅝	10¼	10⅝	+¼	11	10
Burns Fds	1495	$17¾	16¾	16¾	-¾	21½	16¾
Burrard	z30	$7	6¼	7		7	6¼
CAE Ind	5453	$9⅛	9	9	-¾	12⅝	9
Calgary P	8781	$20¼	20	20¼	+⅛	23⅞	20
Calgry P p	80	$85	85	85	-½	85½	85
Calgy 540 p	221	$100	99½	99½	-½	105	98¼
Calvrt Dle	2000	85	85	85		120	80
CD Sugar	3915	$24½	23½	23⅝	+⅜	24½	20¼
Can Bread	400	$10¼	9⅞	10¼	+¼	10½	9⅞
Can Cem	944	$26	25⅛	26	-¾	32½	25
Can Cem p	544	$20¾	20½	20½	+⅜	22½	19½
CCC Stone	z15	$24½	24	24½		26	24
C Forging	400	300	300	300	+100	300	200
C Forgng A	120	200	200	200	-5	205	200
Can Iron	2125	$15¾	14	14	-1½	17¾	14
Can Malt	2785	$16½	16½	16½	+¼	23½	16
C Packrs A	55	$73	73	73	-2	86	73
C Packrs B	1995	$72	71	71	-⅜	86½	71
Can Perm	6390	$9¾	9⅛	9⅞	-⅛	11⅝	9¼
C Safway p	z10	$91⅝	91⅝	91⅝		92	89
CSL	4110	$26½	25	25½	-½	27½	23¼
CSL pr	304	$5⅛	5⅛	5⅛	+17	5⅜	475
Cdn Brew	22025	$8	7⅞	7⅞	-⅜	8½	7⅞
C Brew Ap	35	$34¾	34¼	34¼		34⅜	32⅜
C Brew Bp	470	$40	40	40	-1½	44	40
CB Alum A	1785	$14	13½	13½	-1	16¾	13½
Cdn Can A	190	$10½	10¼	10¼	-½	12¼	10¼
C Chem w	3825	190	180	180	-10	285	180
C Coniaur	2980	62	51	60	-21	81	51
CC Manag	525	$43	42	42	-1	61	42
C Curtiss	52731	300	265	280		360	256
Cdn Equty	1980	$6⅛	6¼	6⅞		7	6½
Cdn Food	1200	$6½	6½	6½		6½	6½
Cn Food 1p	100	$46	46	46	-3	49	46
Cn Food 2p	z4	$44	44	44		51	44
C Found pr	487	$13⅞	13⅞	13⅞		13⅞	13
CGE pr	50	$32	32	32	-½	34	30⅞
CG Invest	412	$50	46	46	-2	54	46
CG Sec A	400	$6	6	6	-¼	8	6
C Goldale	2035	$11½	10¼	10¼		14½	9½
C Hydro	1180	$10⅞	10¼	10½	+⅛	12⅝	10⅛
C Hydro pr	100	$16	16	16		16½	15½
C Imp Bnk	39622	$12⅛	12	12½	-⅛	14¼	12
C Ind Gas	z219	$11¼	9¾	11¼		12½	9¾
C Ind Gas p	z10	$9⅛	9⅛	9⅛		11½	9½
CIL	1928	$12⅝	12¼	12¼	-⅛	16½	12¼
C Marconi	4635	$5½	5	5⅛	-⅛	6⅞	5
CP Inve pr	21411	$21⅜	20⅞	20⅞	-⅜	24½	20½
CPR	17455	$52	50	50⅜	-⅜	58½	50
CPR $3 pr	21707	$10	9⅞	9⅞	-⅛	10⅞	9⅞
CPR UK P	7953	$8⅜	8	8	-⅜	8⅞	8
C Petrofin	5063	$15	14¾	14⅞	-¼	16⅞	13½
C Refract	600	$12	11½	11½	-1½	14½	11½
Cdn Salt	190	$14	14	14	-1½	16⅞	14
Cdn Tire	105	$39¾	39⅛	39¾	-⅜	47⅞	39⅞
Cdn Tire A	3870	$34½	30⅝	31⅛	-⅜	37	30⅞
C Utilities	z15	$36	36	36		40	35
C Util 5 pr	z15	$76	76	76		82	75
C Vickers	z50	$7	7	7		11⅝	7
Cdn Wall	25	$60	60	60	-5	65	52¼
CWN Gas	150	$15½	15⅛	15⅛	-⅛	16½	15½
CWN G 4 pr	285	$12½	12½	12½		13	12
CWN 5½ p	100	$16	16	16	-2	18	16
C Westing	4506	$16½	15⅛	16	-½	17	12½
Capit Bldg	32175	180	150	160	+15	215	130
Caribben	3000	195	195	195		195	180
Cassidy L	1000	$7½	7	7	-½	8	6¼
CDRH Ltd	7275	$7⅞	6⅞	7⅛	-⅛	8¾	6⅞
Ctl Fund A	160	$8½	8½	8½		9	8½
Chat-Gai	570	$10½	10	10		11	10
Chemcell	18240	$6⅞	6½	6⅝	-⅛	7⅞	6½
Chem 175 p	225	$25	25	25		28	25
Chrysler	1552	$60⅛	57	59	-¾	63	54⅞
CHUM A	1086	$21⅜	20½	20½	-½	23¼	20
Clairton	1760	325	275	285	-35	490	250
Clairton w	900	175	140	140	-60	300	140
Coch-Dun	50	$37	37	37	+2	37	28
Codville A	2275	$6½	5⅛	5⅛	-⅞	7⅛	475
Columbia	3770	340	310	325		410	310
CColumbi p	3985	$11½	9½	9½	-½	13⅞	9½
Cominco	10621	$24¾	23½	23⅞	-⅜	26½	22⅞
C Savings	180	$7½	7½	7½		8¼	7½
Compro	825	340	325	340	+5	410	325
Compr Ap	225	$11	11	11	-1⅝	13⅞	11
Computr	1160	$12⅞	12½	12½	-¼	14	12½
Conduits	105	375	375	375	+10	400	365
Con Bath	9869	$16	15⅛	15⅝		23½	15⅛
Con Bath p	1925	$21	18½	18½	-2½	22½	18½
Con Bath w	7025	280	250	250	-15	440	250
Con Bldg	3400	120	115	115	+5	175	85
Con Bldg p	525	255	225	255	-20	300	225
Con Bldg w	1536	38	25	25	-10	52	15
Cons Gas	30664	$18½	17⅞	17⅞		22¼	17⅞
Con Gas A	50	$93	93	93	-2	95½	93
Con Gas B	180	$93	90	90	-3½	95	90
Con Glass	3755	$12⅞	12⅜	12⅜	+⅛	14	12
Corby vt	713	$27	25⅞	26⅛	-½	31	25⅞
Corby B	100	$27¼	27¼	27¼	+⅛	30	27
Coronatn	2325	110	100	100	-25	140	100
Corontn p	125	$8⅜	8⅜	8⅜	+⅛	9	8
Corontn 2p	425	175	150	150	-25	235	150
Coron 2w	700	35	20	20		35	20
Corp d'Ex	z25	400	400	400		400	400
Cosmos	1450	$10½	10	10		11¼	9½
Crain R L	725	$50	49	49¼	-⅛	53	48
Crestbrk	1050	$5½	5⅛	5½	+⅛	6⅞	5⅛
Crwn Trst	25	$44½	44½	44½	+4	44½	40
Crow Nest	227	$31	30	30	-1½	33	24
Crush Intl	4030	$14	12½	12½	-1½	14½	11½
Cygnus A	1575	340	335	335	-5	440	330
Cygnus B	700	$6¼	6	6		7¾	6
Cygnus pr	125	$19	19	19		20¾	18⅞
Dale-Ross	350	$8½	7½	8½	-⅛	9½	7½
Dale-R pr	105	$8¼	8¼	8¼	+⅛	8⅞	8
Debhld B p	170	$99	93	95	+2	99	93
Delta Elec	3100	345	320	330		350	265
Distl Seag	10790	$40⅛	39½	39½	-¾	45⅛	38½
Dome Pete	1647	$49	46	47	-2¼	62¾	46
D Bridge	2579	$13⅜	12⅛	12⅛	-½	17¼	12½
DCoal pr	684	$15½	15	15	-½	17½	12½
Dofasco	8204	$16½	16	16⅛	+¼	19¼	15⅞
Dofasco p	325	$87	86½	87	+½	87	83½
Dom Glass	2283	$8⅝	8	8¼	-⅜	11⅜	8
D Scottish	250	$15	15	15	+⅜	15	14⅝
Dosco	11925	$10½	8	9⅜	+2⅜	10½	7
Dom Store	9063	$16	15	15	-⅜	17⅛	15
Domtar	18615	$8½	8⅛	8⅛	+⅛	10½	8⅛
Domtar pr	150	$15	15	15	-½	15½	14⅞
D Textile	4905	$14⅛	12⅛	12⅛	-1⅛	18½	12⅛
Dupont	6749	$26⅛	24⅛	24½	-½	26¼	21⅞
Dylex Div	400	$23	23	23		24½	21⅞
Econ Inv	1350	$12	11¼	11¼		12¼	11¼
Eddy Mtch	171	$25	25	25	-1½	30½	25
Electro ltd	1425	$10	9⅞	9⅞		13¼	9½
Emco	1115	$15½	15⅛	15⅛	-¼	18⅝	15⅛
Emp Life	278	$9⅞	9½	9½	-½	13	9
Exquisite	878	490	480	480	-5	6	480
Exquite pr	225	$6¼	6⅛	6⅛	+1⅛	6⅛	6⅛
Exquite w	200	105	105	105	-10	150	95
Falcon	13667	$95½	93⅛	95⅞	+1⅛	102	92½
Fam Play	1935	$44⅞	42½	43	-2½	47⅛	41
Fanny	z56	$40	40	40		40	40
Fed Farm	500	175	165	165	+5	195	160
Fed Frm w	200	14	14	14	-5	27	14
Fed Grain	2740	$6⅞	6⅛	6⅛	-⅞	7⅛	6⅛
Fittings	200	$17	17	17		17	17
Fleet Mfg	21050	180	165	170		220	160
Fleetw'd	z50	$16	16	16		21	16
Ford USA	z80	$54¼	53	54⅛		58	53
Ford Cnda	170	$164	161	161	-3	185	143
FPE Pion	1095	$21	21	21	-⅛	30½	20½
FPE Pn pr	330	$87½	85	85		117	82
Fraser	4856	$18	17	17	-1⅛	23⅛	17
Freiman	750	$7½	7⅛	7⅛		9⅞	7⅛
Frontier	400	250	250	250	-25	295	250
Fruehauf	260	$16	15½	15½	+¼	16⅞	15
Gen Baker	1500	$6	5⅝	5⅜	+⅛	6½	5⅛
GMC	650	$82⅛	82⅛	82½	+½	91	81½
G Stl Ware	195	$7½	7½	7½		8	7½
G Stl Wre p	z20	$71	70	70		77	70
Glob En A	625	$7⅛	7	7		7⅞	6⅞
Goodyear	20	$175	170	170	-5	196	170
Godyear p	387	$38½	38½	38½	-½	40	38
G Mckay A	200	$5⅝	5½	5½		6½	5½
G Mckay B	100	$7	7	7		8	7
Greb Ind	150	$7⅛	7⅜	7⅜		9	7½
GL Paper	7035	$17	16⅛	16¼	-1⅛	18½	16⅛
GL Power	2265	$18⅜	18¼	18½		19½	17½
Gt W Life	750	$51⅝	50	50½	+4	61	46
Gt W Sadle	5500	65	46	47	-14	120	46
G Wpg Gas	z6	$21⅜	21⅜	21⅜		24	21⅜
Greyhnd	5675	$11⅜	11⅛	11⅛	-⅜	13⅜	11⅛
Guar Trst	3855	$8⅜	8½	8½	-¼	9⅛	8½

Stock	Ventes	Haut	Bas	Ferm.	Chang.	Haut	Bas
Hardee	3201	44	41	42	-2	58	35
Hardee pr	25	$26	26	26	-2	30	25
Hard Carp	520	$12	11¼	11¼	-¾	14⅝	11¼
Hard Crp A	1265	$9¾	9¼	9¼	-½	12	9¼
Harveys F	3625	$14¼	13	13	-1⅝	18	13
HWood B	500	50	50	50		55	50
Hawker S	9284	340	320	335	-10	415	320
Hawker pr	253	$64	62½	64	-1½	70	62½
Hays Dna	1825	$11⅜	11⅛	11¼	-⅛	14	11
Hind Dauc	190	$52	52	52		52	52
Home A	7647	$20⅝	19	19½	-1⅛	26½	19
Home B	2243	$22	20⅜	20⅜	-1⅜	28⅜	20⅜
Horne Pit	10467	315	295	300	-15	350	295
H Smith pr	100	$31½	31¼	31½	-½	32	31
H Bay Co	2830	$21	20⅜	20⅜		23½	19⅞
HB Oil Gas	2858	$37	33	33⅜	-2⅞	44½	33
HB Oil G pr	4040	$55	52	52½	-2½	63½	51½
Hughs-O A	500	$12	12	12		20	12
Huron Eri	2456	$10	9½	9½	-¼	10⅛	9½
Husky Oil	11535	$19⅝	17¾	18	-1⅝	24⅞	17¾
Husky A pr	85	$46⅞	46⅞	46⅞	+⅛	47¼	46
Husky B pr	25	$47	47	47		47¾	46⅛
Husky D w	9264	$10½	905	950	-100	14⅞	905
Imbrex	1005	450	425	425	-25	5⅛	425
Imp Life	1150	$129	125	125	-5	143	123
Imp Oil	11799	$63	60	60⅝	-1⅝	70	60
Imp Tob	4795	$13⅛	12⅞	12⅞	-⅛	15¼	12⅞
Imp Tob pr	100	$5⅝	5⅝	5⅝	+⅛	5⅞	5¼
Ind Accept	10243	$18⅜	17	18		20½	17
In Accept p	175	$70⅞	70	70⅞	+⅛	70⅞	70
Ind Adhes	325	$5⅞	5⅜	5⅞	-⅛	7	5⅜
Ind Minerl	2179	$12½	12	12	-⅜	14⅞	12
Ind Wire	3180	320	280	290	-30	460	280
Ingersol A	790	$25	22	22	-3	30⅞	22
Inglis	1675	$11⅛	10⅞	11	-⅛	12½	10⅞
Inland Gas	2310	$9¼	8⅞	8⅞	-⅛	10	8⅞
Inland G p	200	$15	15	15		16½	15
Inspiratin	4000	110	105	105		150	105
Inspirati p	300	$15	15	15	-1	18	15
Inter-City	430	$14	13⅝	13¾	+⅛	14	12
Intr Cty wt	105	250	250	250		275	225
IBM	177	$645	625	640	+10	680	625
IMC	445	$23⅛	23	23	-⅛	30	23
Int Nickel	17078	$123½	113⅝	120	+7½	127	108½
Int Util	16319	$37⅛	35⅞	35⅞	-2	43⅛	35⅞
Int Util A	525	$37⅞	37⅞	37⅞		37½	37⅞
Int Util pr	4100	$38	36½	37	-1⅛	43⅛	36½
Intpr Disc	1000	35	35	35		40	30
Intpr Pipe	16167	$19½	18⅛	18⅛	-⅛	22⅛	18⅛
Int Pipe w	4755	860	805	805	-50	10⅛	790
Intpr Steel	6150	365	350	350	-10	445	350
Intpr Stl pr	1335	$17½	16½	16½	-⅝	18	16½
Inv Group	100	$10	10	10		10⅛	9⅞
Inv Grp A	17420	$7⅝	7⅛	7¼	-⅛	8⅞	7⅛
ITL Ind	5049	$15⅛	14⅝	14⅞	-¾	18½	14
ITL Ind pr	z20	$22	22	22		22½	21½
James Stl	2462	350	325	325	-25	410	325
Jefferson	8618	$43½	39⅝	40⅛	-2⅛	62	39
Jeffersn w	355	$36½	33	33	-2	53	30½
Jockey C	21987	280	255	265	-10	320	255
Jockey A p	910	$7⅞	7⅛	7⅛	-½	8	7⅛
Jockey B p	625	$7½	7	7		7½	6½
Jockey 2 p	1750	$6⅝	6¼	6¼	-⅛	7¼	6¼
Kaps Tran	1260	$5⅝	5⅜	5⅜	-⅛	7½	5⅜
Keerite P	1300	$10⅞	10⅞	10⅞		11⅞	10⅞
Kelly D A	4990	$5⅛	460	5⅛	+52	5⅛	455
Kelsey H	975	$13½	13	13		15	13
Kelvinatr	300	$7½	7⅜	7⅜	-⅛	8⅞	7⅛
Labatt	6004	$14⅛	13⅞	14	-⅛	15	13⅞
Labatt pr	5620	$18½	18⅛	18½		18½	18⅛
Lafarge	1784	$11½	9	9	-2½	14½	9
Lafarge A	125	$9	9	9	-⅛	10⅛	8½
LOnt Cem	2685	325	320	325	+5	385	320
Lambton	250	$5½	5½	5½	+⅛	5½	5¼
Laura Sec	737	$12⅞	12⅞	12⅞	+⅛	13⅞	12⅛
Lau Fin	8231	325	300	300	-25	375	300
Lau Fn 6¼	125	$10	10	10	+1⅛	10	8¾
Lau F 1.25	830	$10	9½	10	-⅛	11	8¾
Lau Fn 140	505	$12	10½	10	+¼	12½	9½
Lau F 2.00	302	$15½	15½	15½	-½	16⅞	15
Lau F 63w	2350	17	15	15	-2	25	14
Levy	10226	$32	29	30½	-¾	39½	27
Levy A pr	460	$10½	10	10	-¼	10¾	9¾
Levy B pr	1400	$28	25	25	-2½	34	24
Life Invest	1315	$6⅝	6⅛	6⅛		8⅛	5⅞
Life Inv wt	725	160	150	160	+10	225	105
Livingsto	1065	$13	12½	13	+⅜	13½	11⅞
Living pr	80	$37⅞	37½	37½		40	37½
Living wts	300	365	360	360	-20	465	360
Lob Co A	6571	$6⅛	6	6	-⅛	7	6
Lob Co B	6775	$6⅛	6	6	-⅛	7⅛	6
Lob Co pr	571	$38	37	37½	-1½	39⅞	37
Lob G A pr	730	$22⅞	22½	22½		25⅞	22½
Lob G B pr	435	$23	22⅛	22⅛	-1⅝	26⅛	22⅛
Loeb M	10025	$12½	10⅞	11⅞	-½	15½	10⅞
Maclarn A	z60	$12⅞	12⅞	12⅞		18½	12½
Maclarn B	235	$15½	15½	15½		18⅞	15½
Maclean H	575	$58	54	55	+1	70½	54
MB Ltd	28369	$19⅛	18⅝	18⅝	-⅜	24⅞	18⅝
Magna El	3400	$14	12⅛	12⅜	+½	18⅛	11½
Magnum	z28	$32	32	32		32⅞	31⅛
Maher	1630	$15⅞	15	15⅞	+⅞	15⅞	13
Maher pr	200	$8⅛	8⅛	8⅛	+⅛	8½	7½
Manoir In	800	195	195	195	-5	255	195
M Lf Gard	161	$30	29⅞	29⅞	+⅛	34⅛	28
M Lf Mills	1245	$15½	14⅞	14⅞	-⅛	16⅞	14⅞
Maritime	z119	$19	18⅞	19		19⅞	18
Markboro	7440	$6⅞	5½	5⅛	-⅛	7	5½
Markboro w	2750	320	275	290	-25	370	275
Mass-Fer	12851	$15⅛	14½	14⅞	-⅜	17½	14½
MEPC	1265	295	280	280	-15	310	250
MEPC p	100	$19	19	19		20½	19
Met Stores	2035	$32½	29½	32	+2½	35	29½
Met Stors p	z45	$20	20	20		20½	20
Met Str 67 p	z50	$19⅝	19⅝	19⅝		19½	18⅞
MGFM	1000	300	290	290	-10	350	290
Milt Brick	1858	$5⅛	5	5	-¼	5⅛	470
Molson A	3218	$16	15½	15⅞	-⅜	18⅝	15½
Molson B	6283	$17½	17½	17½	-⅝	19	17½
Mon Food	730	$8⅛	7⅛	7½	-½	10⅞	7⅛
Montex	11600	145	130	140		240	130
Montex pr	z20	$5½	5½	5½		7⅛	5½
Montex w	2886	65	50	60	-5	115	50
Mont Loco	725	$11¼	11⅛	11⅛		13	11
Mont Trst	2550	$10½	10⅛	10½		14	10⅛
Moore	30522	$27⅛	26⅞	26⅞	-⅜	29⅞	25⅞
Morse A	700	$17⅛	16⅞	16⅞	-⅜	20	15⅜
Morse B	1005	$18	17⅞	18	+⅛	19½	16
Morse B pr	163	$45⅞	45⅛	45⅞	+⅛	51⅛	45
Murphy	1500	$7⅛	7	7	-½	10⅝	6⅝
Mrphy pr	440	$26½	26	26	-½	32	26
Nabrs Dlg	550	475	450	450	-5	495	450
Nt Contain	1230	$5½	5⅛	5⅛	-⅜	6⅞	5⅛
Nat Drug	1652	$9⅛	8½	9½	+1⅛	10⅝	8
Nat Groc p	925	$25⅛	25	25		25⅞	25
Nat Hees	100	450	450	450	-40	5⅛	425
Nat Trust	250	$15½	15½	15½		17⅛	15½
Neon	18076	$16½	15	15	-½	16½	11⅞
NB Tel	369	$14	13⅝	13⅝	-⅛	14⅞	13½
Niag Struc	z50	$20	19½	20		20	19½
Nia Wire B	250	$14⅛	13⅞	13⅞	-⅜	15⅛	13⅞
Noranda	35538	$50⅛	45⅞	49⅞	+3⅛	51⅞	44½
Nor Ctl G	22465	$11	10½	10⅞		13	10½
Nor Ctl G p	3575	$22⅛	21½	21½	-1½	23⅞	21½
Nor Ctl 65p	25	$45	45	45	+3	45	41⅛
NCG B 2 p	3718	$28	27	27	-½	29⅞	26⅞
Nor Ctl wts	2675	415	400	410	-5	515	395
Nor Phone	450	$7⅞	7½	7⅞		8	7½
NW Util p	z10	$68	68	68		69	67½
NS L P	15875	$9	8⅞	8⅞	-⅛	9½	8½
Ocdenti Pt	z20	$39	39	39		60⅛	39
Ocean Cm	1150	$18⅛	18⅛	18½	-¼	20½	17¼
Ogilvie	1894	$20⅛	19	19	-1⅛	21⅛	19
Ont Steel	500	$23½	23½	23½	-½	27	23
Ont Store	1050	$6⅛	6⅛	6½	-⅛	6⅞	5
Oshawa A	15572	$30½	27¼	28½	-1½	35½	27¼
Overland	1852	$14½	13½	13½	-1	14½	11
Overlnd pr	1146	$14½	13⅝	13⅝	-¾	14⅝	11
Pac Pete	10911	$17½	16¼	16⅝	-⅛	20¼	15⅛
Pac Pete w	15570	100	30	60	-13	450	30
Peel Elder	z50	$15½	15½	15½		19½	14
Pembina	6353	$14⅛	13½	13½	-¾	22⅛	13
Pembina p	z20	$45	45	45		47	45
Phillips Cb	1610	$7⅛	7	7		9	7
Pow Corp	17155	$6⅞	6⅛	6⅞		8⅛	6½
Pow Crp pr	z10	$32½	32½	32½		34½	32½
Prem Iron	6560	175	160	160		270	150
Price Com	8868	$9⅞	9⅛	9½	-⅛	10½	9⅛
QN Gas	5178	$10⅛	9¾	9¾	-½	11	9⅛
QN Gs 53w	600	290	285	285	-15	350	250
QN Gs 66w	z20	250	250	250		325	250
Quinte A	100	300	300	300	+25	300	300
Rank Org	24970	$6⅛	6	6	-⅛	6½	5⅞
Rapid Gr A	100	$7⅛	7⅛	7⅛	-⅛	8	7⅛
Reichhold	385	$27⅛	27	27		32	26
Reitman A	100	$9	9	9	-½	10	8
Revelstk	500	$8⅛	8	8	-⅛	9	6½
Revelstk p	200	$17½	17¼	17½	+⅛	17⅝	17¼
Revenue	56025	$11⅛	10⅞	11⅛	+⅛	11⅞	8½
Revenue p	25	$49	49	49	+1	49	40
Revenue w	900	940	910	925		950	705
Reynold p	z2	$72⅛	72⅛	72⅛		72⅛	72⅛
Riv Yarn A	100	$13	13	13	-1	14	12
Robertson	z15	$25⅛	25⅛	25⅛		30	25⅛
Robert A p	z10	$16	16	16		16	16
Robert 3 pr	150	$18	18	18	+1	18	16
R Nodwell	8111	140	99	110	-50	230	99
R Little	100	$7⅛	7⅛	7⅛	-1	7⅜	7⅛
Rockower	2525	$13½	12⅛	12⅛	-½	13¼	10⅞
Rolland	850	$7½	7⅛	7⅛	+⅜	8½	6⅞
Ronald Fd	255	$13	12⅞	12⅞	-½	16⅞	12⅞
Rothman	2625	$25	22⅛	22⅛	-2⅞	28½	22⅛
Royal Bnk	26686	$14⅛	13⅞	14		15⅞	13⅞
Royal Trst	2825	$16⅛	15	15	-⅜	19⅛	15
Russell H	650	$14⅛	14	14	-½	14⅞	12½
StL Cem A	705	$15⅛	15	15	-⅛	17	14⅞
StL Cem w	200	180	175	175		200	150
StL Corp	z20	$19⅝	19⅝	19⅝		21⅝	19⅝
StL Corp p	45	$73	73	73	-3	80	73
St Maurice	4900	50	45	50	+5	63	31
Salada	1257	$9⅞	9⅞	9⅞	-½	11	9⅞
Sayvette	895	295	290	290	-10	315	290
Scot York	4930	$10⅛	9⅞	9½	-⅜	13½	9
Scot Lasal	1800	$16⅛	14½	15½	+1	16⅛	13½
Seaway H	1600	$7	6⅞	6⅞		8⅛	480
Secur Cap	2000	155	150	150	-5	200	150
Select Les	100	175	175	175		210	170
Selkirk A	1975	$18	18	18		19⅞	16
Shaw LE A	200	$7	7	7	+⅛	8	6⅞
Shell Inv p	1340	$28⅛	26⅞	26⅞	-1½	36⅞	26⅞
Shell Inv w	21318	$11⅛	10⅞	11	-¾	17⅞	10⅞
Shell Can	4974	$27½	26½	27	-½	35⅞	26½
Shop Save	1098	$11⅛	10½	10½	-½	12	10½
Shopper Ct	800	$5½	5⅛	5½	+⅛	5½	395
Shully's	905	320	300	300	-25	345	270
Silknit	z100	$10⅞	10½	10⅞		10⅞	10
Silverwd A	345	$13⅞	13⅜	13⅞	+⅜	15	12
Simpsons	3420	$32⅛	31⅜	31⅜		35½	31
Simpson S	2174	$28	26⅛	26⅛	-1	28½	26
SKD Mfg	1300	$8⅞	8½	8½	-⅛	11⅝	6⅞
Slater Stl	3070	$9⅝	9	9⅛	-½	11⅞	9
Slater B pr	400	$13	13	13	-1	14⅞	13
Slater 6 pr	z100	$15⅜	14⅞	15		16¼	14⅞
Slater A wt	1350	330	315	315		430	315
Sobey Stor	100	$8	8	8		8⅛	7⅞
Sogemine	1836	$14⅛	13	13	-⅜	14½	13
Somville p	z20	$44⅛	44⅛	44⅛		47	44½
Southam	1085	$42½	39⅛	39⅛	-1⅝	51⅛	39⅛
Stafford	100	330	330	330	+20	330	270
St Paving	580	$6½	6⅛	6⅛	-⅜	7⅛	6⅛
ST Radio	25260	$49	45	45	-3⅛	49⅛	39
Steel Can	21750	$18⅞	18	18	-⅜	20⅞	18
Steinbg A	844	$17	16½	16½	-⅞	17½	16
Steinbg pr	z20	$85	85	85		88	85
Stuart Hse	200	325	300	325	+50	325	275
Stuart Oil	200	$13½	13½	13½		15¾	13⅞
Suptst com	200	425	415	425	-10	450	415
Suptest od	2707	$26⅞	24⅞	25	-1½	28½	24⅞
Tamblyn	100	$28	27	28	+1½	28	24⅜
Tancord	z22	475	475	475		6	475
Texaco	2810	$27	26	26¼	-⅜	33	26
Thom Npr	1974	$34⅞	33½	34½	+1	40⅞	32
Thom N pr	1810	$50	49	49	-⅛	50	48
Tone Craft	1625	$8⅞	8	8⅛	+⅜	8⅞	6⅞
Tor Dm Bk	11683	$13⅞	12⅞	13½	-⅛	14⅞	12¾
Towers	3500	55	51	52	-2	93	26
Traders A	5058	$7⅞	7½	7½	-⅛	8¼	7⅛

Stock	Ventes	Haut	Bas	Ferm.	Chang.	Haut	Bas
Traders 5 p	50	$27	26½	26½	+⅛	27	26
Trader A p	675	$20⅝	20⅛	20½	-⅛	21⅞	20¼
Trader 65 w	300	150	150	150	+30	150	120
Trader 66 w	100	195	195	195	-10	240	195
Transair	1825	$5⅜	5	5	-⅜	6	5
Tr Can PL	13382	$25½	24⅞	24⅞	-⅛	28½	24⅞
Tr Can Pl p	645	$43½	42	42	-2	46	42
Tr Can P w	1175	685	600	600	-75	790	600
Trans Mt	16298	$15⅛	14⅝	14⅝	-⅝	18½	14⅝
Trans PPL	1930	$7⅞	7½	7⅞		10	7½
UNAS Inv	100	$10	10	10		12½	10
Union Acc	750	300	300	300		325	280
Un Ac 1p	z20	$40	40	40		43	40
UnAcc B1p	z10	$40	40	40		45	40
UnAcc 2p	200	290	290	290	+10	350	280
Un Carbid	2805	$18	17⅛	17½	+½	19½	17
Un Gas	12201	$14	13	13⅛	-⅜	16½	13
UGas B pr	35	$50	50	50		54	50
Union Oil	550	$45½	44½	44½	-½	61	43
U Corp B	2750	$13⅞	13⅛	13⅛	-⅛	15½	13
U Corp pr	100	$20⅛	20⅛	20⅛		22	20⅛
U Corp 63p	100	$20⅛	20⅛	20⅛		20⅛	20⅛
Un Wburn	1624	$6	5½	5½	-½	7⅝	5½
UWbn 6¼p	135	$39½	38	39½	+1½	40¼	38
Un Wbn wt	475	350	340	350		480	330
U Sections	610	$6⅛	6⅛	6⅛	-⅜	7½	6⅛
Vascan	4300	$6½	5⅛	5⅛	-⅜	7⅝	5⅛
Versafd	6475	$14⅛	12⅞	13	-⅛	15⅝	11⅞
Venez Pw	100	55	55	55		57	56
Venez pr	100	230	230	230		250	225
Versatile	3515	$10	9⅛	9⅜	+⅜	13	8½
Versatil A	16190	$8⅛	7⅛	8	+⅛	11	7⅛
Vic G Tr	740	$12⅛	12½	12½		13½	12⅛
Vulcan	500	215	205	205	-35	275	200
Wajax	350	$14	14	14		16	14
Wainoco O	18350	145	135	135	-5	195	115
Walk GW	18447	$32⅞	31⅞	32	-⅜	35	29¾
Wat GM D	200	450	400	450	+50	450	350
Weldwod	1660	$11¼	10⅞	10⅞	-⅜	11⅞	10⅞
Westc'st	5919	$22⅞	21⅛	21⅛	-1⅛	26¼	21⅛
Westfair	z8	$27½	27½	27½		28	27½
Westfair p	z69	$22	22	22		22	22
West Ind	2700	300	270	275	-20	350	225
West Ind A	400	425	410	420	-20	5	410
Westeel	495	$13⅞	13⅞	13⅞	-1⅛	19	13⅞
W Brdcast	2795	$20⅛	20⅛	20½		21½	18
W Cdn Seed	5600	240	230	235		290	230
W Pacific	6930	495	465	485	-5	6⅛	465
WSuppls A	100	$9⅛	9⅞	9⅞	+⅛	10½	9
Weston A	3482	$13	12½	12⅞		15	12⅞
Weston B	1835	$14⅞	14	14	+⅛	16⅞	13¾
Wstn 4½p	212	$71	71	71	-2	78	71
Wstn 6pr	155	$95	94	94	-1½	98½	94
White Pas	2902	$28⅛	27	27½	+½	30	23
Woodwd A	2145	$17	16⅞	17	-⅛	19⅞	16⅞
Zellers	1960	$42½	41½	41½	-1½	43	36½
Zellers pr	25	$40½	40½	40½		41	40½
Zenith	405	185	180	185	-5	205	180
Mines							
Acad Uran	83850	11	8	11	+3	13	6½
Accra	18300	13	11	11	-1	13	10
Acme Gas	14000	20	18	19	+1	21½	16
Advocate	2001	275	265	265	-10	293	262
Aetna Inv	3500	38	34	34	-2	44	34
Agena Mg	23053	14	13	13		14	12
Agnico	25045	203	186	186	-12	203	143
Akaitcho	45850	60	50	54	-1	75	40
All Pitch	2000	10½	10½	10½	+½	14	10
Am Larder	24833	30	27	27	-4	39	27
Am Moly	28600	23	21½	22		27	21
Ang Ruyn	27100	100	95	95	-5	109	81
Ang U Dev	79000	79	69	74	+3	79	63
Area	14600	264	244	260	+14	335	244
Argosy	3500	51	49	49	-6	75	45
Armore	67650	23	21	22	-1	25	18
Arcadia	22500	24	22	22½	-1½	30	21
Atl C Cop	13100	75	70	70	-6	86	61
Atlas Yk	28000	10	7½	8	-1	12	5½
Aunor	28050	400	350	360	-35	445	265
Bankeno	8700	104	93	94	-7	112	90
Bankfield	5400	8½	8½	8½		10½	8
Barex	5470	35½	34	35	+½	38	34
Barnat	32850	64	55	58	-2	64	36
Bary Expl	17600	45	36½	42	+5½	45	23½
B-Dqu	3811	20	18½	18½	-4½	23	13
Belcher	9155	35	35	35		38	32
Belletere	500	20	20	20		24	19½
Bethlm	23265	775	725	730	-35	785	680
Big Nama	1625	31	28	28	-1	34	27½
Black Bay	20000	9	8½	8½		9½	8
BL Hawk	22200	40	36	36	-3½	48	32
Bounty Ex	1887	20	20	20	-1	22	16
Bralorne	8886	255	225	235	-5	297	200
Broul Reef	58300	45	37½	39	+1	46	31½
Brunswk	5920	490	470	480		535	470
Bunker H	21000	17½	17	17	-1	22	16
Calmor IB	5000	117	105	105	-14	127	102
Cam Mine	99156	43½	38	38	-2½	74	38
Camflo	196264	640	535	590	-15	675	365
Camp Chib	20509	$10	890	890	-105	10⅛	685
Camp RL	15670	$40⅛	32	32½	-6	44	26⅛
C Tung	54250	265	253	260		274	226
C Dyno	2510	230	215	220	-10	270	215
C Jamiesn	4500	90	83	83	-16	99	83
Cdn Keely	40125	8	7	7		11	7
C Lencourt	34000	18	15	15	-1	19½	12½
C Malart	26020	16	14	15		18½	12½
Cdn Nisto	36750	49	42	49	+4	65	39
Candore	34333	16½	14½	14½	-2	19	13
Can-fer	20700	115	100	110	-5	120	90
Cantri	8000	15	14	14	-1	16½	13
Captain	8750	17	15	15½	-1½	17	13
Cassiar	3380	$15⅛	14⅞	14⅞	-⅛	17½	14⅞
Cent Pat	11980	189	178	180	-5	203	164
Chestrvile	38900	23	22	22		30	22
Chib Kay	10700	14½	12½	14½	+½	15½	12½
Chib M	17700	68	60	62		81	58
Chimo	34550	180	167	173	-7	199	131
Chrom	100	140	140	140		155	130
Coch Will	64950	160	135	147	-2	165	116
Coin Lake	25800	23½	21½	22	-2	28	20½
Comb Met	3699	19	19	19	-2	22	16
Coniagas	9300	54	49	49	-3	60	45½
Conigo	276800	62	55	58	-1	62	32
Con-Key	20000	10	9½	9½		10	8½
C Shawkey	15749	26	23	23½	-2½	31	19½
C Bellek	103600	16½	14	15	-1	21	14
C Callinan	41500	13	11	12		13	10
Con Fardy	18200	345	305	305	-15	355	280
Con Gillies	4000	7½	7	7	-½	9	6
CG Arrow	2375	24	24	24	+3	25	17
C Halli	155982	77	65	70	+1	77	51
C Marben	7715	650	615	615	-30	655	480
C Marcus	4525	25	24	25	+1	34	14
C Morisn	41900	320	265	295	-25	470	265
Con Negus	31450	48	40	40	-9	77	40
Con Nichol	19500	12	11	11	-1	14	11
C Rambler	8900	83	80	80	-3	90	78
C Red Pop	124785	27½	21	23½	+1½	31	20
Conwest	4825	770	725	725		825	620
Coprcorp	9000	55	53	53	-1	60	49
Cop Fields	16871	128	118	125		135	110
Cop Man	36400	30	27½	27½	-½	39	25
Coulee	29200	54	51	51		59	43
Courvan	20701	19	13	18	+2	20	12
Craigmt	4420	$10½	10⅛	10⅛		12½	950
Cstland	34083	29½	25	25	-4	31½	24
Crowpat	23500	13	11	11½		15	9
Daering	79600	12½	10	10½	-½	14	8½
D'Aragon	89800	37½	32½	32½	-4	39	20
Deer Horn	73400	29	22	25½	+4½	30	19½
D'Eldona	78333	87	73	78	-7	114	73
Delhi Pac	4000	14½	14	14½	+1	18	12½
Denison	9499	$68½	65⅛	65⅛	-⅛	84	60
Dicknsn	71119	520	450	485	-35	540	315
Discovry	26845	170	154	155	-10	175	114
Dome	29433	$81½	67⅞	70	-9	89	56⅞
Donalda	68200	17	15	17		19	13½
Dunraine	6013	34	31	31	-3	40	30
East Mal	17700	258	240	243	-12	270	175
East Sull	15335	715	665	695	+10	720	535
Endako	3175	$11⅞	11⅛	11⅛	-⅛	12¾	11¼
F'west T	15310	13	11	11	-1	15	10½
F Mar	1700	145	140	140	-10	175	130
F Nat U ran	16956	80	72	75		138	71
Frobex	12600	350	335	340	-5	430	335
Gnt Masct	11580	123	118	122		134	118
Giant Yk	17371	$13¾	11⅞	11⅞	-1	13¾	875
Glenn Exp	17650	16½	15½	15½	-½	20	14½
Goldray	116056	205	175	190	+10	205	133
Goldrim	30810	62	53	54	-6	74	48
Gortdrm	154322	450	370	405	+30	450	310
Gradore	16400	21	18½	19	-1	21	17
Grandroy	30600	46	43	44½	+1	57	41
Granduc	6925	650	630	635		690	575
Granisle	4450	$12	11	11	-1	13⅝	10⅞
Green Pnt	23700	46	38	38	-8	49	32
Gulch	27150	29	27	27	-1	35	21
Gulf L	8200	8½	8	8	-½	10	7
Gunnar	16939	200	181	185	-15	210	145
Hallnor	2725	425	350	360	-15	425	325
Hastings	5750	220	205	210	+7	[illegible]	170
Headway	17300	17½	16	16½	-½	20	15
Heath	59300	9½	8	8	-½	11	7½
High-Bl	9050	$17	15½	17	+⅜	20½	14
Hollinger	14572	$29⅜	27⅜	29	+⅜	29⅜	27
Huds Bay	2551	$58	56¼	58	+2	60½	54½
Hu-Pam	21700	27	24	27	+4	27	15
Hydra Ex	17750	24	22	24	-1	26	18
Int Bibis T	42240	68	58	58	-4	73	55
Irish Cop	15300	15	13	13	-1	16	13
Iron Bay T	3800	385	365	365	-20	420	365
Iso	13400	178	166	166	-6	185	156
Jaye Exp	37250	16½	15	15	-2	21	14
Jelex	8566	27	24½	24½	-½	31	22½
Joliet	16500	34½	33	34		40	31
Jonsmith	144100	30½	25	27	-3	34	24½
Joutel	6600	80	79	80		92	76
Jowsey	4754	70	70	70	+1	73	63
Kam Kotia	12980	285	275	280	-5	320	275
Kerr Add	73500	$18	15⅞	17	+⅜	19½	15⅛
Kelly Dsd	6000	17½	14½	17	+2	22	14½
K Anacon	7078	75	68	68	-6	88	68
Kid Coper	53300	73	64	67	-6	87	64
Kirk Min	31054	14	12	14		16	10
Kirk Twns	24000	13½	12½	13	+½	17	12½
Kopan	18500	9	8	8½		11	8
Lab Min	675	$30	29½	30		33	29
L Dufault	11528	$10⅛	990	10¼	-½	11⅜	990
Lakehead	4000	33	32	32	-1	39	30
Lake Lyn	19643	30	27	27½	-2½	33	22
L Osu	58458	37	33	33	-3½	42	30
L Shore	10853	550	455	455	-70	600	330
La Luz	18995	$16½	15	16¼	+1	17	12⅞
Langis	21100	38	34	37		42	32½
Leitch	33070	$10½	930	970	-55	13⅞	930
Liberian	z125	$14	13⅝	14		14	10¼
LL Lac	45737	390	325	360	-15	390	210
Lorado	15300	109	99	100	-5	141	91
Louvicrt	30100	13	11½	12	-1	15½	11
Macassa	72125	228	165	205	+4	228	118
Macdon	2500	22½	22	22		25	20
MacL Msh	22366	77	62	62	-8	82	42
Madsen	72655	230	190	195	-24	246	145
Malartic	31045	115	95	103	-7	131	60
Man Bar	2710	22	21½	21½	-½	26	20
Marchant	3400	66	66	66		76	65
Martin	66200	30	28½	28½	-1½	34	22
Match	88750	15	12	14		16	9
Mattgmi	4419	$14⅞	14	14⅛	-⅛	15½	13⅞
Maybrun	44500	13½	12½	12½	-½	13½	9½
Mc Adam	42675	67	57	60	-3	74	46
Mc Intyre	3027	$86	82	85¾	-⅜	87¼	77
McWat	9500	47	45½	45½	-2	58	44
Mentor	62600	80	73	73	-6	88	57
Merrill	20750	255	210	219	-26	280	165
Meta Uran	56700	20	19	20	+1½	27	16
Midrim	54700	114	98	102	-3	135	98
Min-Ore	487871	26	21	22	+1	28	9
Mogul Min	25865	425	400	405	-5	475	365
Moneta P	12875	125	110	110	-14	135	80
Mt Wright	21100	19½	18	18	-3	24	18
Multi-Mi	66119	252	225	229	-5	290	153
Nealon	20400	10½	8½	8½		12	7
New Ath	49775	26	22	23	+½	26	18½
New Bid	157850	8	5½	6	-½	8	4
New Cal	13100	27	25½	25½	-½	34½	25½

Stock	Ventes	Haut	Bas	Ferm.	Chang.	Haut	Bas
Newconz	11400	735	700	715	+5	765	605
N Goldvue	39250	8	6	6	-1½	9½	5
N Harri	17500	17	15	15	-1	18	14
N Hosco	62000	205	180	194	+13	218	166
N Imperal	59560	340	305	320	-15	355	295
N Kelore	49041	10½	9	9	-1½	14½	9
Newlund	118970	28½	24	24	-3	30	20
N Mylama	12100	16½	16	16		19½	16
Newnor	23600	13½	12	12½	-1	18	11½
N Que Ragl	2665	700	660	660	-70	880	650
N Senator	294430	44	36	37	-6	65	33
New Taku	1675	24	23	23	-2	29	21
Nick Rim	41500	17½	15	15	-1½	24	15
Nor Acme	46000	21	15	18½	+2½	21	15
Norbaska	30100	70	65	65		78	46
Norbeau	22050	43	33	33	-5	45	28
Norgold	44600	9½	8½	8½	-½	14½	7
Norlex	20000	14½	14	14	-½	19	14
Normetal	53102	480	440	460		480	365
Northcal	22500	23	19½	20	-3	32½	19
N Coldstm	32050	123	111	115	-1	147	100
North Exp	4000	23	22	22	-1	29	22
Northgat	164788	$14	12¾	13¼	+¼	14	975
N Rank	9500	36	34	34	-3	44	32
N Rock	5100	32	28	28	-2	35	25
North Can	4900	115	105	114	+2	128	105
N Beauc	500	47	47	47	+2	65	44
Nudul	26000	20	15½	19	+2	20	13½
Obaska	12000	9½	8½	9	+½	11	8
Obrien	2150	42	42	42	-3	48	36
Opemska	16877	980	920	980	+35	980	900
Orchan	14280	365	325	330	-25	380	300
Osisko	37500	64	59	60	+1	64	49½
Pamour	62742	315	270	275	-7	335	225
Paramaq	46500	11	9½	10	-½	15½	9
Patino	10522	$18⅛	18¼	18⅜		20¼	15⅜
Pato	2450	$20½	17½	19	-2	22	950
Pax Int	18250	13	11	11	-1½	15	9½
Pce Expl	340859	295	250	270	-23	315	187
Peerless	18088	8	8	8	-½	11	6½
Pick Crow	64685	38	32	32	-3	40	25½
Pine Point	6093	$44⅜	42½	43½	-½	47½	40½
Placer	3811	$31	30	30	-⅜	32	28
Porc Pav	24932	16½	14	16		18	10
Pow Rou	2000	32½	32	32	-1½	39	28
Preston	6127	$18⅛	17	17	-1	22⅞	15⅞
Probe M	138701	22½	17	21	+1	26	10
Pyramid	19850	122	103	103	-19	138	81
QMI	z56	251	249	251		315	249
Que Chib	7850	42	37	37	-4	54	34
Que Lith	1175	250	240	240	-35	275	226
Que Man	14900	20	19	20	+1	22	18
Q Mattgmi	38475	100	93	95	-3	122	93
Que Sturg	2650	32	32	32	-3	41	21½
Quemont	55277	$10½	990	10⅛	+⅜	10⅛	815
Quonto	16333	6½	6	6	-½	7½	5½
Radiore	57500	58	51	52	-6	58	47
Rayrock	62675	173	155	159	-8	173	125
Reeves	500	185	185	185	+20	200	150
Renabie	100	140	140	140		140	100
Rio Algom	10004	$31	30	30¼	-½	35½	28½
Rio 580 Pr	80	$92	92	92	-2	96¾	92
Rio Alg c w	890	$16	15	15	+⅛	20¼	14
Rix Athab	10500	21	20½	20½		24	20
Roman	19112	$20⅝	19⅝	19⅝		28⅝	17½
Rowan Cn	14608	9½	8½	8½	+½	10½	7
Ryanor	17000	12½	12	12		17	12
St Fabien	24674	24½	22	22½	-1½	30	19
San Antoni	78406	25½	20	21	-5	26	15
Sarimco	89800	25½	20	20	-1	25½	15
Satellite	51250	37½	35	35		40½	31
Sherritt	67505	520	485	500	+10	520	435
Sigma	9863	850	675	700	-25	850	565
Silvrflds	51250	450	395	430	+35	450	320
Sil Miller	26250	16	14½	14½	-1	20	14
Silvmq	64231	32	30	31		36	28
Sil Stand	18600	80	65	72	+12	80	57
Sisco	70635	550	485	500	-10	550	375
Stanrck	3835	480	445	450		555	410
Steep R	14740	600	585	590	-10	675	565
Sud Cont	25000	23	21	21	-½	26	19
Sullivan	10265	525	500	510	-15	585	380
Sunburst	23900	12	9	9½		12	8
Teck Corp	29466	530	500	510		545	460
Texmont	22400	80	75	75	-1	114	75
Texore	16125	22	19½	20	-1	24	19½
Tex-Sol	6500	26	22	23	-3	32	20
Thom L	8166	40	37½	37½	-1½	42	37
Tombill	16682	100	95	95	-10	110	90
Torbrit	4700	62	57	57	-1	67	55
Tormont	12028	7	6	6	-1	8	2
Towag	21600	37	33	33	-5	40	22½
Tribag	31000	100	96	97	-3	120	96
Trin Chib	3500	10½	9½	9½	-½	12	9
Tundra	5837	28	25	28	+1	35	19
U Mining	11000	35	32	34		38½	29
U Asbestos	1775	640	600	600	-25	900	590
U Buffadn	174150	72	61	65	+4	72	46½
Un Cmstk	21000	10½	9½	10½		14	9
Un Keno	21990	975	750	860	+90	975	625
Un Macfie	3100	12½	12½	12½		13	12
Upp Can	108700	220	190	207	-2	237	140
Urban Q	30000	16	14½	14½	-1½	17	13
Vespar	4000	35	32	32	-2	38	31½
Was'nac	51506	150	110	140	+3	154	85
West Mine	18940	240	234	240	+4	280	210
White Star	51800	31	28½	29	-1	33½	28
Wilco	17600	34	32	33	-2	37	32
Willroy	62225	104	100	100	-3	115	87
Windfall	15800	20	18	18	-1½	27½	16
Win-Eld	20700	14½	12½	13	-1½	15½	12
Wr Harg	103247	400	320	330	-45	430	151
Yale Lead	21300	22	20½	20½	-½	27	20
Yk Bear	17625	495	465	475	-10	565	370
Young HG	29900	12	10½	11½	-½	14	7
Yukon C	16800	126	120	120		140	120
Zenmac	38200	26½	24	25	-2	33½	24
Zulapa	13000	19	17	17½	-½	21	16
Huile et gaz							
Alminex	11160	500	460	465	-30	710	460
Am Leduc	77950	17	15	15½		18½	14
Asamera	7995	525	495	500	-20	690	480
Banff	5083	$12⅝	11½	11⅝	-1⅛	16⅛	11⅝
Banff Rts	144831	55	37	43	-12	57	37
Bralsa	700	110	105	105	-7	133	100
Calvert	15700	21	20	21		26½	20
CS Pete	7326	273	248	248	-27	385	248
C Dehi	4727	480	450	480	+5	560	425
C Delhi w	10880	60	45	51	+1	90	45
C Ex Gas	24635	590	540	580	+40	800	520
C Gridoil	3040	920	840	870	-30	15	840
C Homestd	1875	485	440	440	-20	625	425
C Ll Pete	z399	17	15	17		25	15
Cdn Sup O	5096	$38⅛	36½	38⅞	+1⅛	48	36
Cdn Tricnt	300	875	825	875		900	795
Cent Del	26220	$16⅛	13⅞	15	-1⅝	24⅛	13⅞
Charter Ol	4466	560	500	545	+15	590	465
Chieftan D	4776	700	605	630	-70	11⅛	605
C East Cr	1000	78	64	64	-21	85	64
C West P	1625	238	238	238		243	150
Dynamic	205425	188	149	165	-10	196	130
Fargo	600	565	540	540	-30	815	540
French Pt	20748	525	460	475	-45	795	460
Gr Plains	5100	$16⅜	15⅛	15⅛	-1⅛	25½	15⅛
Gt COilsds	2520	$11⅛	10½	10½	-⅛	12⅛	10½
Int Helium	52605	190	165	170	-18	305	165
Midcon	9616	48	44	45	-4	57	41½
Mill City	32784	150	132	140	-10	185	120
Nat Pete	1800	235	230	230	-5	315	200
N Cont	19600	74	64	64	-11	93	60
N Davies	20250	14½	13	14½	+1	18	12
NC Oils	3540	705	670	685	-5	950	580
NCO pr	110	$38⅛	38⅛	38⅛	+⅛	39½	38½
Numac	21820	495	465	480	-10	560	410
Numac wt	23950	139	115	120	-7	185	96
Okalta	z100	12½	12½	12½		17	12½
Permo	23260	23	21	21	-2	27	21
Peruv	670	240	230	230	-20	340	200
Petrol	23260	105	83	85	-19	135	81
Pinnacle P	32488	270	220	260	-9	460	220
Place G	53580	155	137	142	-13	270	132
Ranger	29720	390	330	330	-55	540	330
Scurry Rn	5775	$35	30⅛	30⅛	-2⅛	52⅛	30⅛
Spooner	63400	120	113	114	-4	135	113
Triad Oil	56083	258	220	231	-20	289	211
U Canso	25130	480	420	425		610	370
U Canso w	17897	150	110	120	-20	274	110
Un Reef P	17750	36	33	35		39	20
Vandoo	14000	7	5½	7		7½	5½
Wespac	3400	18	15	15		18	15
Wstates	z99	570	570	570		875	570
W Decalta	17900	280	261	269	-6	415	251
W Declt w	6700	122	102	110	-15	190	102
Wordwide	200	275	275	275	-25	475	275

Dividendes

Alberta Natural Gas Co. Ltd., 25 cents l'action ordinaire, le 30 mars, inscription le 19 mars.

Bow Valley Industries, 27 ½ cents l'action de série A à 5½ pour cent, le 15 avril, inscription le 1er avril.

Denault Ltée, 5 cents, le 2 juillet, inscription le 14 juin.

Dominion Dairies, 20 cents l'action ordinaire; 44 cents l'action privilégiée à 5 pour cent, le 15 avril, inscription le 27 mars; 44 cents l'action privilégiée à 5 pour cent, le 16 juillet, inscription le 28 juin; 44 cents l'action privilégiée à 5 pour cent, le 15 octobre, inscription le 30 septembre; 43 cents l'action privilégiée à 5 pour cent, le 28 décembre, inscription le 16 décembre.

Hendershot Paper Products Ltd., $1.50 l'action privilégiée à 6 pour cent, le 28 mars, inscription le 21 mars.

Tancord Industries Ltd., 6 cents l'action privilégiée, le 30 avril, inscription le 16 avril.

Ford Motor Company of Canada Ltd., 1.25 l'action le 15 mars, inscription le 16 février.

Placer Development Ltd., une action privilégiée rachetable d'une valeur de 1.00 au pair pour chaque 5 actions ordinaires détenues, équivalant à .20, le 15 mars, inscription le 23 février.

Famous Players Ltd., 32 1-2 cents l'action, le 8 mars, inscription le 21 février.

VILLE DE REPENTIGNY PROVINCE DE QUÉBEC

Avis public est par les présentes donné par le soussigné, greffier que le conseil de cette ville à une séance tenue le 4 mars 1968 a adopté le règlement no 235-I.

Une assemblée publique des électeurs propriétaires d'immeubles imposables intéressés est par les présentes convoquée et sera tenue le 25 mars 1968, à sept heures et trente minutes du soir, en la salle du conseil à l'Hôtel de Ville, et alors ledit règlement sera soumis auxdits électeurs et pris par eux en considération conformément à la loi.

H. LÉON LEBLANC, F.C.I.S.
Contrôleur et greffier

VILLE DE MONTRÉAL
BUREAU DU MÉTRO
AVIS DE SOUMISSIONS

MÉTRO

Construction de puits auxiliaires de ventilation

CONTRAT C-15

On recevra à l'Hôtel de Ville de Montréal, Qué., des soumissions, en double exemplaire, cachetées et adressées au Comité exécutif pour la construction de puits auxiliaire de ventilation (contrat C-15), situés à proximité des stations de Métro Crémazie et Champ-de-Mars.

Les soumissions devront être expédiées par courrier recommandé et déposées ou reçues à un bureau des postes en la Ville de Montréal, P.Q., le ou avant le 1er avril 1968, l'estampille de la poste faisant foi, et elles seront ouvertes aux bureaux du Greffier de la Ville à l'Hôtel de Ville, le 3 avril 1968, à MIDI.

Les soumissionnaires pourront se procurer le dossier de soumission, y compris la formule de soumission officielle et l'enveloppe spéciale à utiliser obligatoirement pour l'envoi de la soumission, en s'adressant au Bureau du Métro, Édifice Jacques-Viger, 700 est, rue Craig, salle 191, Montréal, Canada. Le dossier de soumission sera remis sur paiement, en argent ou sous forme d'un chèque visé, tiré sur une banque canadienne et payable à l'ordre du Directeur des Finances de la Ville de Montréal, d'un montant égal à autant de fois cent dollars ($100.00), en monnaie légale du Canada, qu'il sera demandé d'exemplaires.

Ce dépôt sera remboursé à ceux qui auront retourné les plans et les cahier des charges en bon état, moins de TRENTE (30) jours après la date d'ouverture des soumissions.

Les soumissions, pour être valables, devront être accompagnées d'un chèque visé, tiré sur une banque canadienne et payable à l'ordre du Directeur des Finances de la Ville de Montréal pour une somme de sept mille cinq cents dollars ($7,500.00) en monnaie légale du Canada.

Le Comité exécutif ne s'engage pas à accepter la plus basse soumission ni aucune des soumissions reçues, et le soumissionnaire ne pourra prétendre à aucune indemnité ni contester, pour quelque motif que ce soit, le choix du Comité exécutif.

Le greffier de la Ville,
Robert Bouchard, c.r.

Hôtel de Ville,
Montréal, 18 mars 1968

AVIS

"Avis est par les présentes donné qu'un contrat signé le 26 février, 1968 sous les termes duquel toutes les créances présentes et futures de Arlen Mills Inc. furent vendues à la Banque Canadienne Impériale de Commerce fut enregistré le 5 mars, 1968 au Bureau d'Enregistrement, Division d'Enregistrement de la Cité de Montréal sous le numéro 2046998.

Montréal, P.Q. le 14 mars 1968

Banque de Commerce Canadienne Impériale
par M.A. McCallum
Gérant"

AVIS

Avis est par les présentes donné, conformément à l'article 1571-D du code civil de la Province de Québec, que Laval Lumber & Builders Supply Co. Ltd. dont la principale place d'affaires dans la Province de Québec est située dans le district judiciaire de Montréal a transporté toutes ses créances et comptes de livres actuels et futurs à La Banque Provinciale du Canada à titre de garantie, par acte portant la date du 9e jour du mois de février 1968 et enregistré au Bureau de la division d'enregistrement de Laval, P.Q. le 28e jour du mois de février 1968 sous le numero 255616.

Daté à Montréal, P.Q. ce 6e jour du mois de mars 1968.

LA BANQUE PROVINCIALE DU CANADA

AVIS

AVIS est par les présentes donné que le contrat de vente en date du 4 décembre, 1967 à LA BANQUE TORONTO-DOMINION de toutes dettes, présentes ou futures, payables à Upton Supreme Printing Co. Ltd. a été enregistré au bureau d'enregistrement de la dirision d'enregistrement de Montréal le 12e jour de mars 1968, sous le numéro 2048451.

Ce 12e jour de mars, 1968.

LA BANQUE TORONTO-DOMINION

CANADA
Province de Québec
District de Montréal

COUR SUPÉRIEURE

No 747109

ALPHOSE JUHASZ, commerçant, domicilié et résidant au no 4978, rue Ste-Suzanne, à Pierrefonds, district de Montréal,

Demandeur

- vs -

EVA KRAUSZ, épouse séparée de biens du demandeur, domiciliée et résidant au no 4978, rue Ste-Suzanne, à Pierrefonds, district de Montréal,

Défenderesse

PAR ORDRE DE LA COUR

La défenderesse EVA KRAUSZ est par les présentes requise de comparaître dans un délai de trente jours à compter de la dernière publication. Une copie du bref d'assignation et de la déclaration a été laissée au greffe de la Cour Supérieure à son intention.

Montréal, 14 mars 1968

H. W. BRODEUR
Protonotaire adjoint C.S.M.

Nantel, Mercure, Poliquin & Lamontagne,
507 Place d'Armes, Suite 1800
Montréal, Qué.
Procureurs du demandeur

AVIS DE CESSION GÉNÉRALE

Avis est par les présentes donné que le contrat de vente en date du 8 mars 1968 à LA BANQUE TORONTO-DOMINION de toutes dettes, présentes ou futures, payables à General Masonry Construction Ltd. a été enregistré au bureau d'enregistrement de la division d'enregistrement de Montréal le 12e jour de mars 1968, sous le numéro 2048450.

LA BANQUE TORONTO-DOMINION

CANADA
Province de Québec
District de Montréal

COUR SUPÉRIEURE

No 747 748

BEAVER ASPHALT PAVING CO. LTD. Corporation légalement constituée ayant sa principale place d'affaires au 5250 rue Amiens à Montréal-Nord, District de Montréal,

Demanderesse

- vs -

CLAUDE LÉONARD, MARC SAVARD et TRIO TRANSPORT LTÉE,

Défendeurs

PAR ORDRE DE LA COUR

Le défendeur CLAUDE LÉONARD est par les présentes requis de comparaître dans un délai de trente jours à compter de la dernière publication. Une copie du bref d'assignation et de la déclaration a été laissée au greffe de la Cour Supérieure à votre intention.

Montréal, 15 mars 1968

H. W. BRODEUR
Protonotaire adjoint C.S.M.

Chauvin et Hurtubise,
901 Carré Victoria,
Suite 303
Montréal
Procureurs de la demanderesse

nous payons 7% d'intérêt sur les dépôts de 5 ans

7 %

la plus importante société de fiducie canadienne-française

909 ouest, boul. dorchester, montréal – 866-9641

TRUST GÉNÉRAL DU CANADA

VOUS POUVEZ UTILISER CE COUPON ET LE POSTER AVEC VOTRE CHÈQUE À L'UN DE NOS BUREAUX.

Ci-inclus mon chèque au montant de $............ (minimum $1,000.00) pour lequel vous voudrez bien émettre un certificat de dépôt garanti pour une durée de 5 ans, au

NOM DE ____________

NO. ______ RUE ____________

VILLE ____________

SIGNATURE ____________ DATE ______

D-18-3-68

l'information sportive... l'information sportive... l'information sportive...

Les inscrits à Blue Bonnets

PREMIERE COURSE - TROT - Non-gagnants de $2500 en 67-68 - BOURSE $1,600

2	Dean's Pride	D. Larochelle	A coup sûr	2-1
3	Moon Star	L. Bergeron	Un aspirant	5-2
7	Sugarfoot Lad	P. Caldwell	Un autre divsio	4-1
6	Dominique Boy	G. Baillargeon	Nique, nique...	6-1
5	Volarion	R. Gagné	Bah!	8-1
4	Mervin Sun	M. Turcotte	Jamais là	12-1
1	Mr. Banjo	T. Miller	Fausse note	15-1
8	Two Mountains Rank	R. Grandmaison	Laissons passer	12-1

Aussi éligibles: Sir Harlem – F. Robitaille
Dave Smith – M. Bouvrette

DEUXIEME COURSE - AMBLE - A réclamer $1500 - Allocations pour l'âge et le sexe BOURSE $1,100

5	Miss Betty Ann	S. Pleau	Du double?	3-1
2	Grand View	L. Bergeron	Voit grand	7-2
1	Pulaski Mac	M. Brosseau	Une chance	4-1
3	Kaydee Scott	B. Kennedy	A des partisans	9-2
7	Express Belle	G. Desrosiers	Un sept chanceux	5-1
4	Poplar Portia	Y. Desjardins	Mince part	6-1
8	Casoma	G. Baillargeon	Longue route	6-1
6	Success Mark	L. Bourgon	Notre erreur	9-2

Aussi éligibles: Mr. Dugan – A. Bédard
Rock Chief – A. Boucher

TROISIEME COURSE - AMBLE - A réclamer (handicap) $5000, 5500, 6000 - Allocations pour l'âge et le sexe BOURSE $2,100

4	Klamath Song	A. Bédard	Dans le coup	3-1
1	Drummond Widower	G. Lachance	Nouveau pilote	7-2
2	Winning Ace	N. Bardier	Un atout	4-1
5	Monsieur Richelieu	G. Filion	Une chance	9-2
7	Little Cherry	C. Poulin	On verra	6-1
3	Star Adios T.	B. Côté	Un négligé	8-1
6	Monaco Hanover	R. Bouthillier	Pilote en forme	8-1

QUATRIEME COURSE - TROT - A réclamer $1500 - Allocations pour l'âge et le sexe BOURSE $1,100

4	Avan Annie	G. Lachance	Meilleur de la soirée	5-2
1	The Minch	A. Boucher	Un certain avantage	3-1
2	Thunder Shower	A. St-Amour	Pluies de printemps	4-1
5	Ayer Masuda	H. Pauzé	Bah!	9-2
8	Princelike Jr.	R. Cossette	Mauvaise position	6-1
6	Paris Demon	R. Coutu	Pas facile ici	8-1
7	C.T. Me	A. Vanderpaelt	Non!	8-1
3	Firewater	J. G. Roberge	Une autre fois	10-1

Aussi éligibles: Marty's Last – P. Caldwell
Honest Pete – F. Leboeuf

CINQUIEME COURSE - AMBLE - A réclamer $2000 - Allocations pour l'âge et le sexe BOURSE $1,300

4	Swing Harmony	B. Kennedy	Y sera	3-1
8	Don C.	G. Lachance	Facteur inconnu	7-2
2	Tuffy Acclaim	P. S. Guay	Une mince chance	4-1
6	Frank Chance	A. Hanna	Pour les $$$	9-2
5	Admiral Richelieu	A. Bédard	Les miettes	5-1
3	Royal Abe	L. St-Jarques	A vos risques	6-1
1	Indian Volo	R. Bouthillier	Même pas de là	8-1
7	Milts Esquire	M. Héroux	Oublions	8-1

Aussi éligibles: Sirgamo – M. Lefebvre
Martha's Son – R. Coutu

SIXIEME COURSE - AMBLE - A réclamer (handicap) $3500, $4000 - Allocations pour l'âge et le sexe BOURSE $1,800

8	Torrid Freight	A. Hanna	Vainqueur éventuel	3-1
3	Senator Duke	G. Lachance	Une possibilité	7-2
7	Stoney C.	J. C. Gauthier	Pas battu	4-1
4	Parading Pence	Hen. Filion	Dans le coup	9-2
5	G. P. Ibaf	L. Bergeron	Bah!	6-1
2	Captain Missie	Pas nommé	Même chose	6-1
1	Dell Cash	G. Côté	La pôle	10-1
6	Flashy Merry	A. Bédard	Surprise?	10-1

Aussi éligible: Hobby Horse Rich – R. Bouthillier

SEPTIEME COURSE - TROT - Non-gagnants de $6000 en 67-68. Aussi non-gagnants de $8000 à vie; ou à réclamer $5500 - Allocations pour l'âge et le sexe BOURSE $3,000

1	Troubador	D. Larochelle	Avec avantage	3-1
2	Broadway Joe	G. Baillargeon	De la quinela	7-2
4	Newport Rocket	J. C. Martineau	Une protection	4-1
3	Gola's G.	G. Lachance	Un risque, mais...	9-2
6	Tanglejo	M. Turcotte	Pas vaincu	5-1
5	Scotchington	Y. Plouffe	Bah!	8-1
7	Trader Sunshine	G. Filion	Difficile	8-1
8	Two Mountains Year	A. Boucher	Passons	15-1

HUITIEME COURSE - AMBLE - A réclamer $5000 - Allocations pour l'âge et le sexe BOURSE $2,000

1	John Glenn	M. Brosseau	En orbite	3-1
5	Ida Grace	A. Boucher	Le suivra de près	7-2
3	Rhythm Man	F. Leboeuf	Un essai	4-1
4	Sir Diller	M. Turcotte	Est-il prêt?	9-2
2	Tarrs End Play	G. Beauchemin	Bien au départ	5-1
6	Defaway	G. Raymond	De l'extérieur	8-1
7	Phantom Hanover	R. Ponton	Hanté	8-1

NEUVIEME COURSE - AMBLE - Non-gagnants de $5000 en 67-68 - Aussi non-gagnants de $6500 à vie. BOURSE $2,300

7	Dino Mir	M. Dostie	Premier départ	3-1
6	Joey's Pal	W. Bourgon	Aspirant logique	7-2
2	Big Will	Pas nommé	Son mot à dire	4-1
3	D.C. Blackstone	Hen. Filion	Dans l'argent	9-2
8	Armbro Honest	C. Pelletier	Position nuira	5-1
4	Ohio's Orphan	J. J. Martineau	Peut répéter	6-1
1	H.S.M.	R. Bouthilier	La pôle	8-1
5	Super Dares	G. Lachance	Une autre fois	8-1

Aussi éligibles: Mr. Smoke – A. Hanna
Lively Pick – M. Picard

DIXIEME COURSE - AMBLE - 3,4,5 ans seulement; non-gagnants de $2500 à vie ou novices. BOURSE $1,500

3	Helen Mir	G. Baillargeon	Exacta	3-1
2	Diamond Blitz	A. Boucher	Il y sera	7-2
8	Lee Bowser	G. Lachance	La roulette	4-1
5	Timmy G.	P. Robillard	Il peut	9-2
6	Beth Rainbow	M. Bouvrette	Pour Michel?	6-1
4	Silver Champ	J. L. Vilandré	Pour quand?	8-1
1	Katy's Colleen	W. Bourgon	Pour la St. Patrick	10-1
7	Bobinette Ibaf	Y. Desjardins	Non!	15-1

Aussi éligibles: Sam's Pride – C. Dupont
M.B.M. – Y. Plouffe

Clarke à sa retraite

Melbourne — Le champion australien de la course à pied de longue distance, Ron Clarke a annoncé qu'il se retirerait des compétitions internationales après les jeux de Mexico pour se consacrer à sa famille.

Clarke, qui est agé de 31 ans, détient actuellement les records du monde des courses de deux milles, trois milles, six milles et dix milles ainsi que ceux des cinq mille mètres et dix mille mètres.

Il a également détenu les records des quatre, cinq sept, huit et neuf milles ainsi que leurs correspondants métriques.

Clarke a établi son premier record mondial en 1963 pour la course de dix mille mètres et depuis cette date il a établi 17 records mondiaux, soit le plus grand nombre qu'un athlète ait jamais réalisé.

Suspension et amende à Goldsworthy

Bill Goldsworthy, du Minnesota, a été suspendu pour trois parties et a écopé d'une amende additionnelle de $150 dollars samedi à la suite de son altercation avec le juge de lignes John D'Amico, de la LNH.

Suspension et amende ont été imposées par le président de la LNH, Clarence Campbell, qui a conclu que Goldsworthy avait été coupable de frapper le juge de lignes. L'arbitre John Ashley avait alors imposé une punition de match entraînant automatiquement une amende de $50.

D'Amico avait été projeté sur la glace en voulant intervenir entre Goldsworthy et Forbes Kennedy, du Philadelphie, le 13 mars dernier.

Le coupable a prétendu qu'il avait tout simplement poussé d'Amico, mais Campbell a refusé toute excuse sous prétexte que ce n'était pas la première fois que Goldsworthy se rendait coupable d'une telle infraction.

Il avait même écopé d'une amende de $200 pour une telle violation des règlements lors d'un match hors-concours avant la saison.

Par ailleurs, Campbell a confirmé samedi que Ted Harris, des Canadiens, et Orland Kurtenbach, des Rangers, avaient écopé d'amendes de $50 chacun pour avoir quitté leur banc lors d'une bagarre au Forum jeudi dernier.

Minnesota surclasse Détroit 5-1

ST-PAUL-MINNEAPOLIS — Les North Stars du Minnesota ont remporté hier une victoire de 5-1 sur les Red Wings de Détroit pour se hisser au troisième rang de la section ouest de la ligue Nationale de hockey sur un pied d'égalité avec les Blues de St-Louis, inactifs.

Les Stars ont bombardé Roger Crozier de 49 lancers au cours de la joute, prenant l'initiative du jeu dès la première période grâce à deux buts de J. P. Parise, à 3:51 et Dave Balon, à 19.19.

Deux autres buts au deuxième engagement ont scellé le sort des Red Wings. Mike MacMahon, à 2.22 et Ray Cullen (25ème de la saison) ont tour à tour déjoué Crozier.

Cesare Maniago a perdu sa chance de réussir un sixième blanchissage lorsqu'il s'est laissé déjouer par Gary Unger, à 14:21. André Boudrias a complété le pointage des vainqueurs à 30 secondes de la fin de la joute.

Jouant devant 14,495 spectateurs, les North Stars ont offert leur meilleure performance de la saison, devenant la première équipe d'expansion à évoluer devant plus de 400,000 spectateurs cette saison.

SOMMAIRE

Première période

1. Minnesota, Parise 9
Boudrias, Connelly 3:51
2. Minnesota, Balon 15
Parise, Cullen 19:19
Punitions - Young 2:56, 8:28, Balon 13:31.

Deuxième période

3. Minnesota, McMahon 13
McCord, Balon 2:22
4. Minnesota, Cullen 25
McMahon, Balon 6:31
Punitions - Douglas 5:30, Cullen 16:01.

Troisième période

5. Détroit, Unger 3
Mahovlich, Falkenberg 14:21
6. Minnesota, Boudrias 15
Balon 19:30
Punitions - Connelly 8:44.

West Palm Beach, Floride. - LA COMBINAISON DU DOUBLE-JEU. - Les Sénateurs de Washington semblent avoir découvert la combinaison idéale pour fabriquer des double-jeux. Frank Coggins, vient de lancer à l'arrêt-court. Ed. Brickman qui a relayé à son tour à Mike Epstein au premier but. Les Sénateurs ont réussi cinq double-jeux au cours de leur victoire de 9-3 sur les Braves d'Atlanta. Deron Johnson numéro 11, a été pris en défaut au 2ème coussin sur le roulant de Sonny Jackson, au cours de cette joute hors concours. (Téléphoto P.A.)

Brundage accusé de racisme

MOSCOU — Un sévère réquisitoire contre la politique de M. Avery Brundage, le président du comité olympique international, a paru en fin de semaine dans la "Komsomolskaya Pravda".

L'organe des jeunesses communistes soviétiques reproche à M. Brundage d'avoir entériné le vote du comité en faveur de l'admission de l'Afrique du Sud aux jeux olympiques de Mexico, et de répéter ainsi "le coup de Berlin", lorsqu'en 1936, le C.I.O. permit aux jeux de se dérouler dans la capitale du Reich, ce qui donna l'occasion à Hitler de se faire une magnifique propagande.

Le journal met en doute le principe de "l'apolitisme du sport", tel que l'applique M. Brundage. "On peut citer beaucoup d'exemples, affirme-t-il, où votre "apolitisme" se présente comme une politique clairement exprimée, dirigée contre tout ce qu'il y a de nouveau, de progressif dans le sport mondial, contre les pays en voie de développement et contre les pays du socialisme".

Une phrase de M. Brundage met particulièrement la "Komsomolskaya Pravda" en colère. En effet, le président du comité aurait dit récemment à Madrid qu'il ne votait pour aucune politique, que ce soit le facisme, le communisme ou quelque autre "isme". "En plaçant un signe d'identité en le fascisme, le communisme ou nisme, répond le journal, il semble que vous avez imprudemment dévoilé votre credo politique. N'est-ce pas de là que vient votre soutien au régime fasciste d'Afrique du Sud, vos efforts pour tirer à tout prix les racistes de leur isolement dans l'arène sportive mondiale?"

"Votre nom, M. Brundage, peut entrer dans l'histoire comme celui d'un président ayant causé la rupture dans le mouvement olympique international, et ayant fait perdre aux jeux olympiques leur sens en tant que forum international de l'amitié sportive entre les jeunes", ajoute la "Komsomolskaya Pravda".

Et le journal conclut: "Il est encore temps, M. le président, de peser les pour et les contre, et de prendre des mesures pour la liquidation du conflit extrêmement aigu dont vous êtes le premier responsable. Il est important de décider avant tout, M. le président, avec qui vous êtes, avec les forces progressives ou avec les racistes?"

Andy's Son vainqueur

C'est devant plus de 12,000 personnes qu'Andy's Son est venu remporter sa deuxième victoire de la saison au cours de l'épreuve principale hier après-midi à Blue Bonnets.

Dès le départ, Ruffin Barrieau a préféré placer son protégé en troisième position pour se tailler ainsi une excellente place dans le peloton. Mais aussitôt rendu au poteau du demi mille, Andy's Son est passé en seconde position pour finalement s'emparer de la tête au poteau du trois quart. Ce fut ensuite un jeu d'enfant de conserver la tête jusqu'au fil d'arrivée même si Blossom Time et Direct M Adios ont fourni un très bon effort dans le dernier droit. Ces deux derniers ont terminé respectivement deuxième et troisième.

Au cours de la soirée de samedi, les amateurs ont pu voir le jeune trotteur de Denis Larochelle, Proudly, renforcir sa réputation au rang des meilleurs trotteurs faisant actuellement campagne à Blue Bonnets. Proudly a décroché sa deuxième victoire consécutive dans une épreuve dotée d'une bourse de 5,000 dollars.

Sikes gagne le Citrus

ORLANDO, Floride — Dan Sikes a enlevé les honneurs du tournoi de golf Citrus en jouant une ronde finale de 66, devançant Tom Weiskopf par la marge d'un seul coup.

Cette victoire a valu à Sikes la somme de $23,000.00. Il a terminé les 72 trous de la compétition avec un total de 274, 14 coups sous la normale.

Weiskopf a encaissé la somme de $13,800.00 pour sa deuxième place tandis que Jack Nicklaus a du se contenter du troisième rang et de la somme de $8,625.00.

Il ne s'est jamais vu jusqu'ici une fin de tournoi aussi serrée que celle d'hier. En effet, au début de la ronde finale, cinq golfeurs étaient sur un pied d'égalité.

Ce n'est qu'au 15ème trou que Sikes est enfin parvenu à prendre les devants pour les garder jusqu'a la victoire. Weiskopf, terminant deuxième a déclaré qu'il avait joué la meilleure ronde de sa carrière.

La Charte à Blue Bonnets

PREMIERE COURSE - A réclamer - Trot 1 mille - Bourse: $1,300.

Landracer	5	5	6	6	3	3 2	1 41/2	2,11.2	A. Bédard	6,15
Scotch Vanity	4	4	3	3	2	2 1	2hd	2,12.1	G. Lachance	8,40
Chief Corsica	1	1	4	4	4E	5 3	3hd	2,12.2	C. Patry	F1,70
Old Scrooge	6	6	7	7	6	4 1	5 11/2	2,12.2	B. Kennedy	7,40
Beau Mar Mic	3	3	2	1	1	1 1	3 51/2	2,12.3	A. Boucher	6,30
Live Fast	8	8	1	2	5	6 1	6no	2,13	L. Bergeron	9,80
Lord Hope	7	7	5E	5E	7	7 1	7 5	2,13.4	J. Martineau	9,40
King Rhythm	2	2	X8	8	8	8	8	2,14.4	A. VanderPaelt	7,30

5 Landracer 14,30 7,60 3,60 Temps: 33,3 1,05,3 1,38.4 2,11.2
4 Scotch Vanity 8,10 3,60 Piste bonne
1 Chief Corsica 2,50

DEUXIEME COURSE - A réclamer - Amble 1 mille - Bourse: $1,300.

Sunshine Mir	4	4	5	6	4E	3 2	1 21/2	2,12	B. Côté	4,50
Courseress	5	5	8	7	6E	5 1	2 1	2,12.2	M. Turcotte	2,55
Susi De	6	6	1	1	1	1 1	3 1	2,12.3	G. Lachance	7,40
Débutante Bri	3	3	4	5	3E	2 1	4 1	2,12.4	G. Bardier	16,30
Majors Fairy	2	2	7	8	7	6 1	5 21/2	2,13	H. Filion	F2,20
Honeyville Miss	8	8	6E	2E	2E	4 1	6 11/4	2,13.3	C. Richer	5,50
Northwood Alice	1	1	2	4	5	7 5	7 5	2,13.4	C. Desjardin	15,40
Championetta	7	7	3E	3E	8	8	8	2,14.4	J. Martineau	19,30

4 Sunshine Mir 11,00 5,30 3,90 Temps: 32,2 1,05,1 1,38,2 2,12
5 Courseress 4,70 3,90 DOUBLE: 5-4 Payé: $96,10
6 Susi De 5,40 Piste bonne

TROISIEME COURSE - 67-8 NW $7,500. - Conditions - Amble 1 mille - Bourse: $3,200.

David Hudson	2	2	4	4E	1	1 1	1hd	2,09	L. Turcotte	3,40
Lincon Adios	3	3	3E	5	2E	2 1	2 11/4	2,09	M. Brosseau	F2,55
Jackie Wayne	7	7	8	8	6	5 1	3hd	2,09.1	G. Lachance	7,50
Doug Johnston	4	4	2	3	4E	4 1	4 1	2,09.1	R. Bouthillier	3,65
Dancers Dream	1	1	1	2	5	3 1	5nk	2,09.2	R. Bardier	6,30
Yankee Dancer	6	6	6	6	8	6 2	6 4	2,09.2	D. White	8,40
Shellbark	8	8	5E	1E	7	7dis	7dis	2,10.1	J. Joidon	45,30
Armbro Granite	5	5	7	7	X3	8	8		L. Pelletier	9,50

2 David Hudson 6,80 4,90 4,10 Temps: 31,2 1,04,3 1,36,4 2,09
3 Lincon Adios 3,90 3,10 Equipement cassé: (5) Armbro Granite
7 Jackie Wayne 4,40 Piste bonne

QUATRIEME COURSE - A réclamer - Amble 1 mille - Bourse: $1,300.

Surrey	6	6	8	8	7E	3 1	1 3	2,12.3	C. Dupont	4,95
Flemingtons H.	5	5	7	7	2E	1 2	2X 3/4	2,13.1	A. Boucher	F1,90
Bucky North	7	7	1	1	1	2 2	3hd	2,13.2	R. Bédard	4,40
Pro Symbol	1	1	3	3	3E	5 1	4 1/2	2,13.2	M. Picard	12,40
Noble Jet	2	2	5	5	6	6 1	5 1	2,13.3	J. Jodoin	7,60
Harry Johnston	8	8	2E	2	4	4 1	6 1	2,13.4	A. St-Amour	16,30
Sep Will	4	4	6	6	8	8	7 11/4	2,14	P. Robillard	5,40
Von Lands	3	3	4	4	5	7 1	8	2,14.1	M. Bergeron	12,30

6 Surrey 11,90 7,30 3,60 Temps: 31,2 1,04,3 1,37,2 2,12.3
7 Bucky North 6,10 4,00 Fini 2e place: (5) Flemington Honor
5 Flemingtons Honor 2,90 QUINIELA: 6-7 Payé: $27,60
Piste bonne

CINQUIEME COURSE - A réclamer - Amble 1 mille - Bourse: $1,300.

Royal Dominion	6	6	5E	4E	4E	1 1	1 5	2,10	A. Hanna	F1,20
Stormy Atom	2	2	4	5	6	5 3	2 1/2	2,11	L. Marcoux	30,30
John D C	4	4	1	1	1	2 1	3 11/4	2,11	G. Lachance	4,70
Melody Smoky	7	7	3E	2E	2E	3 1	4 3/4	2,11.2	J. Hébert	4,40
Bob Dale	3	3	2	3	3	4 1	5nk	2,11.2	A. Bédard	9,50
Mr Waters	8	8	6	6	7	6 1	6 31/4	2,11.3	H. Lamarre	51,30
Uncle Bun	5	5	8	8	5E	7X	7X 2 1	2,12.1	P. Robillard	4,40
Dudley Counsel	1	1	7	7	8	8	8	2,12.3	J. Cloutier	51,10

6 Royal Dominion 4,40 3,40 2,60 Temps: 31,4 1,03,4 1,37,1 2,10
2 Stormy 12,60 4,60 Equipement cassé: (5) Uncle Bun
4 John D C 3,00 Piste bonne

SIXIEME COURSE - A réclamer - Amble 1 mille - Bourse: $1,900.

Shady Adios	8	8	5	6	5E	2 1	1 1	2,08.4	A. Boucher	9,60
Gén. Richelieu	2	2	4	5	3E	4 1	2 3/4	2,09	D. Larochelle	3,65
Silent Butler	7	7	6E	2E	1E	1 2	3nk	2,09.1	M. O'ngras	10,40
Adam Hanover	4	4	3	4	7	6 2	4 1/2	2,09.1	M. Bergeron	F1,90
Lieutenant Earl	1	1	7	8	8	8	5 1/2	2,09.1	A. St-Amour	23,20
Gem Direct	6	6	8	8	6E	7 1	6 11/2	2,09.2	M. Lefebvre	8,40
Doctor Kirk	5	5	1	1	2	3 1	7 1 3/4	2,09.3	B. Côté	4,45
Shady Valley	3	3	2	3	4	5 1	8	2,10	G. Filion	6,40

8 Shady Adios 21,20 8,20 4,70 Temps: 31,3 1,04,3 1,36,4 2,08,4
2 General Richelieu 5,20 3,70 Piste bonne
7 Silent Butler 7,20

SEPTIEME COURSE - 67-8 NW $8,500. - Condition - Trot 1 mille - Bourse: $3,400.

Lili Song	3	3	5	5	3E	1 3	1 31/4	2,08.1	R. Grandmaison	6,40
Flemington Earl	8	8	7	7	5E	4 1	2nk	2,08.4	A. Boucher	25,40
Famous Sun	2	2	2	4	4E	3 1	3	2,08.4	M. Turcotte	31,30
Midas Hanover	4	4	4	2	1	2 1	3no	2,08.4	C. Poulin	15,30
Paris Street	6	6	6	6	7	6 4	5 21/2	2,09	D. Larochelle	1,65
Fairside Star	5	5	1E	3	2E	5 2	6 1	2,09.2	G. Lachance	F1,00
Debble Bond	1	1	X8	8	8	7 3	7 41/2	2,09.3	H. Filion	F1,00
Imprimis	7	7	3E	1	6	8	8	2,10.2	A. Hanna	41,20

3 Lili Song 14,80 6,10 3,70 Temps: 31,2 1,04,1 1,36,2 2,08,1
8 Flemingtons Earl 15,60 5,80 Tete à tête: (2) Famous Sun et
2 Famous Sun 6,50 Midas Hanover
4 Midas Hanover 4,70 QUINIELA: 3-8 Payé: $86,20
Piste bonne

HUITIEME COURSE - 67-8 NW $4,500 - Amble 1 mille - Bourse: $2,200

Kawartha Beatle	8	8	2E	1	1	1 2	1 13/4	2,08.4	P. Dussault	F1,10
Doris Darling	4	4	5	5	2E	2 5	2 21/4	2,09.1	N. Mass	21,50
Tarrs Blackstone	6	6	6	6	6E	5 2	3 1	2,09.3	P. Robillard	22,30
Jet Shadow	3	3	4	4	4E	3 1	4no	2,09.4	M. Cournoyer	14,40
Nobleman Pick	2	2X	8	8	8	7 4	5 12	2,09.4	C. Patry	21,45
Congress Glove	7	7	7	7	7	6 1	6 21/4	2,09.4	H. Filion	2,55
Straight Talk	1	1	3	3	5	4 1	7 9	2,10.2	C. Pelletier	4,30
Ohio Royal	5	5	1E	2	3	8	8	2,12.1	M. Lefebvre	10,30

8 Kawartha Beatle 4,20 3,40 3,00 Temps: 31,4 1,04,1 1,36,1 2,08,4
4 Doris Darling 9,90 4,90 Piste bonne.
6 Torrs Blackstone 5,60

NEUVIEME COURSE - 67-8 W $10,000 - Amble 1 mille - Bourse: $5,000

Andys Son	2	2	3	3	1E	1 3	1 1	2,05.1	R. Barrieau	F1,30
Blossom Time	5	5	2E	1E	3	2 1	2 11/4	2,05.2	M. Dostie	2,20
Direct M. Adios	3	3	4	4	2E	3 2	3 43/4	2,05.3	A. Bédard	5,40
Quick Kid	1	1	1	2	4	4 3	4 11/4	2,06.3	D. White	8,60
Perfect Knight	4	4X	5	5	5	5	5	2,06.4	G. Filion	3,65

2 Andys Son 4,60 2,80 2,30 Temps: 30,1 1,01,4 1,34,2 2,05,1
5 Blossom Time 3,40 2,70 Piste bonne.
3 Direct M. Adios 2,40

DIXIEME COURSE - A réclamer - Amble 1 mille - Bourse: $1,400

Colonel C. Volo	6	6	1	1	1	1 2	1 11/2	2,11.3	G. Filion	4,85
Battle D. Adios	5	5	6E	3E	3E	3 11	2 34	2,11.4	Y. Geneau	10,40
Millers Girl	4	4	5	5E	6E	4 11	3hd	2,12	C. Dupont	F2,55
Style Guide	1	1	3	4	7	5 1	4 1	2,12	D. Larochelle	3,20
Francis R	3	3	2	2	4	2 1	5 1	2,12.1	L. St-Jacques	41,20
Good Scot	8	8	8	8	5E	6 11	6 2	2,12.2	M. Turcotte	31,20
Keyko	2	2	4	7	8E	8	7hd	2,12.4	B. Côté	4,30
Friday Pointer	7	7	7	6	2E	7 1	8	2,12.4	G. Lachance	4,30

6 Colonel C. Volo 11,70 5,60 3,40 Temps: 32,1 1,06,4 1,39,2 2,11,3
5 Battle D. Adios 9,40 7,50 EXACTA: 6-5 Paye: $153,50
4 Millers Girl 5,60 Piste bonne.

SAVEZ-VOUS VOYAGER?

Le voyageur avisé visite l'Europe en Citroën. Plus de problèmes, léger comme l'air, il va gaiement où il veut, bien reposé.
Le ski dans les Alpes, le soleil de la Méditerranée, le campisme sur tout le continent, rien ne vous résistera, vous verrez infiniment plus et mieux.

RÉSERVEZ VOTRE CITROËN MAINTENANT
Toute neuve, elle vous attendra à votre point d'arrivée. Adressez-vous à tout concessionnaire Citroën ou à votre agent de voyage.

CITROËN CANADA LTÉE

Montréal: 937-7411 / Toronto: 922-6191
Québec: 681-7393 / Vancouver: 683-2445

CITROËN CANADA LTÉE
Service Outre-Mer,
4010 ouest, rue Ste-Catherine, Montréal, Qué.
Veuillez me renseigner, sans obligation de ma part, sur les formules Citroën neuve outre-mer.
NOM
ADRESSE
VILLE PROV
TÉL.

VOYAGE ANNUEL DES CANADIENS à NEW YORK

SEULEMENT $44.50
Echange 5%
Billets de transport et de hockey • Service d'hôtel • Réceptions • Taxes
TOUT COMPRIS

29, 30, 31 MARS
Sièges au fabuleux MADISON SQUARE GARDEN
• Trajet de 7 heures par autobus-express
• Trajet de 1.10 h. par avion Air Canada
• Trajet de 10 heures par train
Un simple appel téléphonique réserve votre place

OUVERT LE SOIR. Renseignements à titre gracieux, 9 à 9 p.m. du lundi au vendredi, samedi jusqu'à 5 h.

VOYAGES TRAVELAIDE LTEE
1010 ouest, rue Ste-Catherine
Mezzanine Edifice carré Dominion Métro Peel
861-7272

CARTES PROFESSIONNELLES ET D'AFFAIRES

Sam Goldwater
Avocat
31 St-Jacques O., suite 400
845-3231 Bureau du soir 739-2167

ATTENTION
CANADA DACTYLOGRAPHE INC
EST DÉMÉNAGÉ A
7035 AVE DU PARC
MONTREAL 15 270-1141
1917 1967
VOUS Y TROUVEREZ
TOUT POUR LE BUREAU
STATIONNEMENT

Brevets d'invention
MARQUES de COMMERCE
Marion, Robic & Robic
ci-devant
Marion & Marion
2100, rue DRUMMOND
Montréal, 25 288-2152

Encouragez nos annonceurs

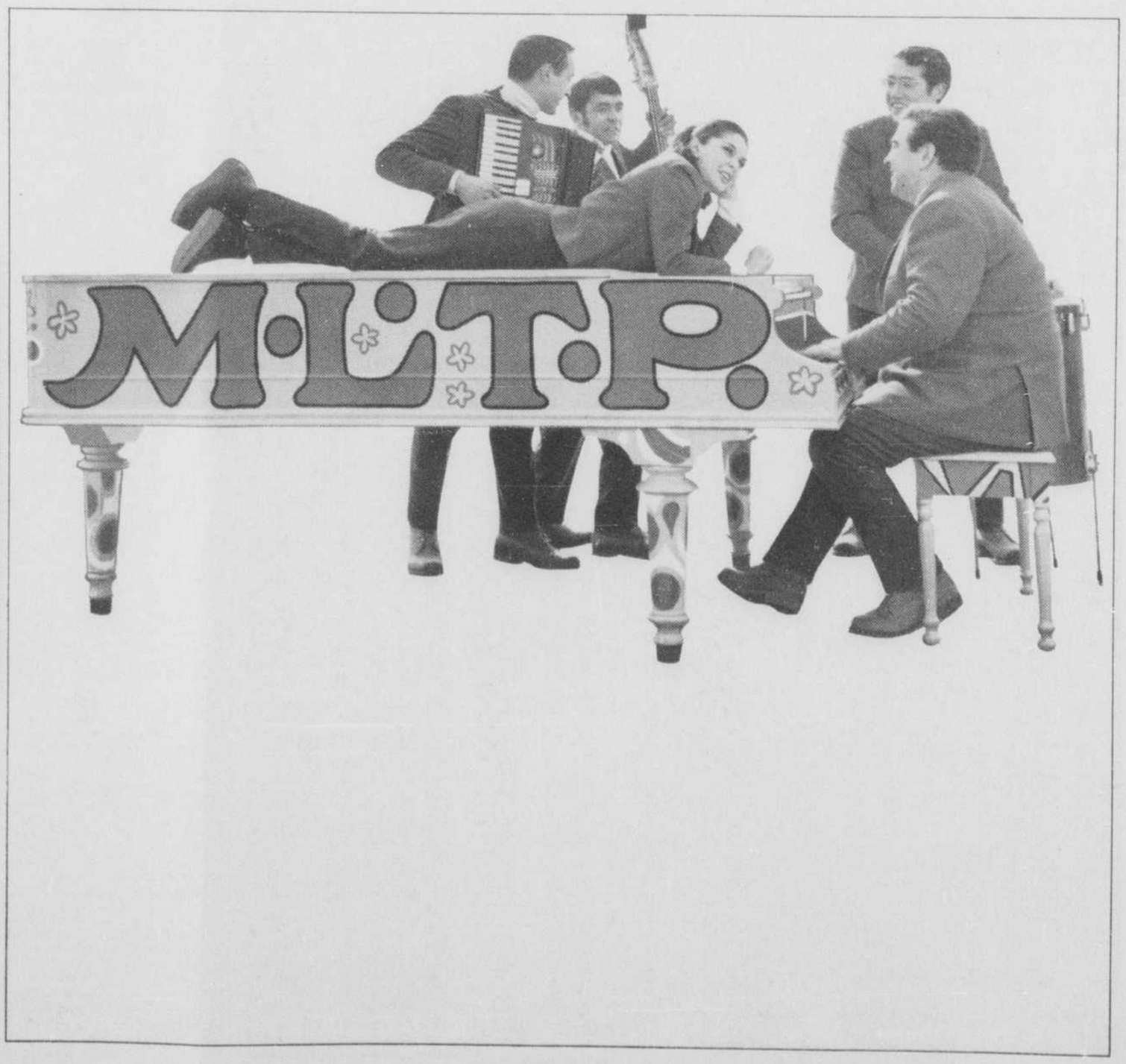

Les Bruins de Boston freinent le Canadien

BOSTON — Les Bruins de Boston, tenus en échec jusqu'à deux minutes de la fin de la joute, ont compté trois buts en succession rapide pour mettre un frein à la série de cinq victoires consécutives du Canadien et l'emporter au compte de 3-1 hier soir au Garden de Boston.

Ralph Backstrom avait marqué l'unique but de la partie jusque là, à la première période. Les trois buts des Bruins ont été enregistrés par Fred Stanfield, Derek Sanderson et Phil Esposito, dans un filet désert.

A 17:39, Fred Stanfield a pris le retour du lancer de Phil Esposito et a privé Rogatien Vachon d'un blanchissage qui semblait assuré.

Vachon fut apparemment blessé sur ce jeu alors que Stanfield a paru l'atteindre au visage de son bâton dans sa course. Vachon fut remplacé par Worsley, qui lui-même avait été blessé à la tête et aux côtes samedi soir contre les Pingouins de Pittsburgh.

Alors qu'il ne restait que 1.25 de jeu, Sanderson capta une passe de Glen Sather et déjoua facilement Worsley d'un lancer haut dans le coin du filet. Esposito scella le sort du Canadien en lançant dans un filet désert à 19.39. C'était son 32ème but de la saison.

En plus de Vachon, Ted Harris et Terry Harper ont été également blessés. Harris souffre de douleurs aux côtes à la suite d'une collision avec un joueur non identifié et Terry Harper s'est durement frappé la tête sur la glace en tombant au cours d'une mêlée autour des filets.

SOMMAIRE

Première période
1- Montréal, Backstrom 17
Savard 14:28
Punitions: Savard, Awrey 3:53, Smith 16:16.
Deuxième période
Aucun but
Punitions: Harris 4:00, McKenzie 19:51
Troisième période
2- Boston, Stanfield 19
Green, Smith 17:39
3- Boston, Sanderson 23
Sather, Westfall 18:45
4- Boston, Esposito 32, 19:39
Punition: Aucune.
Lancers:

Montréal	17	10	7	—34
Boston	10	10	11	—31

New York blanchit Pittsburgh 3-0

NEW YORK — Le huitième blanchissage de la saison réussi par Ed Giacomin a mis fin à une série de quatre matches sans victoire hier soir alors que les Rangers de New York ont vaincu les Pingouins de Pittsburgh 3-0 dans un match de la ligue Nationale de hockey.

Jean Ratelle, Orland Kurtenbach et Phil Goyette ont compté les buts des vainqueurs devant 17,250 amateurs tandis que Giacomin effectuait 20 arrêts, dont huit dangereux.

Ratelle et Kurtenbach ont d'abord donné une avance de 2-0 aux locaux avec des buts à 75 secondes d'intervale au cours du premier engagement, où Giacomin a privé Ken Schinkel d'un but assuré.

Première période
1- New York, Ratelle 31 Nelson, Gilbert 6:15
2- New York, Kurtenbach 11 Stewart, Fleming 7:30
2- New York, Kurtenbach 11 Stewart,
Punitions: - Speer 5:58, Howell 13:54.
Deuxième période
3- New York, Goyette 21 Howell, Brown 11:11
Punitions - Seiling 18:17.
Troisième période
Aucun but.
Punitions: - Price 3:52, Neilson 14:43.

La reine du ski alpin Nancy Greene, entend conserver tous ses droits sur la Coupe du Monde et l'a prouvé de façon convaincante en fin de semaine à Aspen en remportant les trois épreuves de la descente, du slalom spécial et du slalom géant.

Récital de virtuosité de Nancy Greene

Aspen (Colorado), — La Canadienne Nancy Greene, 24 ans, de Rossland, en Colombie britannique, étudiante à l'université Notre-Dame, a remporté une nouvelle victoire en gagnant le slalom géant de l'Aspen Cup comptant pour la Coupe du Monde de ski alpin.

Grâce à cette victoire, la championne du monde du combiné s'est détachée au classement général de la Coupe du Monde dans laquelle elle précède maintenant la Française Isabelle Mir de 26 points, s'assurant ainsi une quasi-certitude de victoire.

Dans la slalom géant de l'Aspen Cup, elle fut créditée de 1'26''02 battant la Française Marielle Goitschel de 1''67 et la jeune Allemande Rosi Mittermaier de 3''5/100.

La Canadienne a donc remporté toutes les épreuves de la semaine d'Aspen puisque après avoir gagné le slalom et le combiné de la "Roch Cup", elle a remporté hier le slalom géant de l'Aspen Cup, toutes ces courses comptant pour la coupe du monde de ski alpin.

Par la même occasion, Nancy a porté son total de points à 176 et est ainsi largement en tête devant les Françaises Isabelle Mir, qu'elle précède maintenant de 26 points, Florence Steurer, de 52 points et Marielle Goitschel de 53 points.

Nancy Greene a accompli cette année une extraordinaire série de performances comparable à celle réalisée l'an dernier par Jean-Claude Killy.

Voici le classement du slalom géant de la coupe d'Aspen, comptant pour la coupe du monde:

1- Nancy Greene (Canada)	1'26''02
2- Marielle Goitschel (France)	1'27''69
3- Rosi Mittermaier (All. Ouest)	1'29''07
4- Gertrud Gabl (Autriche)	1'29''68
5- Divina Galica (Grande-Bretagne)	1'29''85

Classement du slalom géant masculin:

1- Reinhard Tritscher (Autriche)	1'54''00
2- Dumeng Giovanolli (Suisse)	1'54''37
3- Bill Kidd (Etats-Unis)	1'54''74
4- Jean-Claude Killy (France)	1'54''99
5- Kurt Schnider (Suisse)	1'55''19

Béliveau atteint le total de 30 buts contre les Pingouins samedi

Le Canadien a fait un pas de plus vers le championnat de la section est de la ligue Nationale de hockey samedi en remportant une victoire de 6-4 sur les Pingouins de Pittsburgh.

Jean Béliveau a réussi trois des six buts des siens, portant son total à 30 pour la saison; les autres buts des vainqueurs sont allés à John Ferguson, Yvan Cournoyer et Terry Harper. C'était le 3ème but de la saison pour Terry Harper, soit le plus fort total de sa carrière avec le Canadien!

Les Pingouins ont pris une avance de 2-0 au début de la partie, grâce à des buts de Andy Bathgate et Keith McCreary. Bathgate en était à son 20ème filet depuis le début de la saison et a déclaré après la joute qu'il ne songeait aucunement à prendre sa retraite. Abe MacDonald et Paul Andrea ont complété le pointage du Pittsburgh.

Le Canadien a lancé pas moins de 54 fois sur Hank Bassen qui, malgré six buts comptés contre lui, a joué une partie du tonnerre.

Lorne Worsley qui était à son poste au début de la partie pour Canadien a été blessé par son coéquipier John Ferguson et dut céder sa place à Rogatien Vachon.

Ferguson, voulant sauter par-dessus Worsley étendu sur la glace le frappa au front de son patin et l'atteignit de son genou aux côtes. Worsley dut subir quatre points de suture et en fut quitte pour un étourdissement de grande classe.

Les Leafs gardent espoir

Bataillant avec l'énergie du désespoir, les Maple Leafs ont conservé leurs minimes chances de participer aux éliminatoires en blanchissant les Bruins de Boston au compte de 3-0 samedi soir.

Norm Ullman, récemment obtenu des Red Wings de Détroit, a conduit les Leafs à la victoire avec un but et une assistance. Floyd Smith, aussi obtenu des Wings, a également compté un but tandis que le dernier des Leafs a été enregistré par Ron Ellis.

Bruce Gamble était dans les filets des Leafs pour cette partie et a pleinement mérité ce blanchissage.

L'éternel Gordie Howe

Jouant avec la fougue d'une recrue qui cherche à se tailler un poste au sein d'une équipe des ligues majeures, Gordie Howe a conduit les Red Wings de Détroit à une victoire de 6-3 sur les Blues de St-Louis, samedi, en marquant trois buts, ses 34-35 et 36èmes buts de la saison.

Jarrett, Frank Mahovlich et Bruce MacGregor ont complété le pointage des vainqueurs. Les Red Wings sont toutefois éliminés quand même de la présente course au championnat de la section est de la ligue Nationale.

Malgré qu'ils soient bons derniers dans l'est, les Red Wings ont gagné toutes leurs séries contre les équipes de l'ouest.

L-Angeles montre les dents

Les Kings de Los Angeles se sont approchés à un point de la tête du classement de la section ouest de la ligue Nationale, samedi, en décrochant une victoire de 2-1 sur les North Stars du Minnesota. Ted Irvine a marqué le but gagnant des Kings à 17.24 de l'engagement final.

Dave Balon avait donné l'avance aux North Stars au début de la troisième période, mais Doug Robinson avait égalé le compte à 16.05.

C'est Terry Sawchuck qui, avec sa maîtrise habituelle, a empêché les North Stars de l'emporter dans cette importante joute. Aux moments cruciaux de la joute il a su faire des arrêts miraculeux qui ont tenu les siens dans la joute et qui ont redonné confiance à une offensive parfois chancelante des Kings.

Les Leafs submergés

QUEBEC — Quatre buts en période finale ont valu une victoire de 7-4 aux Flyers de Philadelphie sur les Maple Leafs de Toronto hier dans une joute disputée au Colisée de Québec.

André Lacroix, obtenu des As de Québec, a marqué le but vainqueur devant une foule de 13,650 spectateurs enthousiasmés de sa performance.

C'est contre Bruce Gamble que Lacroix a enregistré le but qui donnait la victoire aux Flyers, après que Punch Imlach eut remplacé Johnny Bower, chancelant, Bower a cédé sa place au début de la période finale, après avoir accordé quatre buts à ses adversaires.

Un but de Claude Laforge, brisant une égalité de 3-3, a scellé le sort de Bower aux yeux de Punch Imlach. L'attaque des Leafs a été conduite par Floyd Smith qui a marqué trois buts avant d'être blessé à la période finale. L'autre but des Leafs est allé à Paul Henderson. Pour Philadelphie, Dornhoefer, Hannigan, Miszuk, Smith, Lacroix, Sutherland et Gauthier comptèrent tour à tour, enrayant l'attaque des Leafs. Les Flyers ont marqué leurs deux derniers buts dans un filet désert.

SOMMAIRE
Première période
1- Toronto: Smith 22
Henderson, Horton 0:33
2- Philadelphie: Dornhoefer 12
Van Impe, Hoekstra 2:29
3- Philadelphie: Hannigan 11
Kennedy 10:12
4- Philadelphie: Miszuk 4
Van Impe, Dornhoefer 14:26
Punitions: Rupp 0:42, Laforge 1:52, Pronovost 3:56, 12:32, Dornhoefer 6:29, Pelyk 14:20.
Deuxième période
5- Toronto: Smith 23
Henderson, Ullman 1:25
Punitions: Miszuk 0:26, 6:30, Rupp 1:58.
Troisième période
6- Toronto: Henderson 16
Ullman 3:57
7- Philadelphie: Laforge 9
Kennedy 4:44
8- Toronto: Smith 24
Ullman, Pronovost 11:40
9- Philadelphie: Lacroix 3
Gauthier, Selby 14:34
10-Philadelphie: Sutherland 19 19:08
11-Philadelphie: Gauthier 5
Kennedy 19:41
Punition: Selby 18:56.
Lancers

Toronto	13	19	16	48
Philadelphie	20	8	13	41

Assistance: 13,650.

Chicago bat Oakland 4-1

CHICAGO — Les Black Hawks de Chicago, jouant avec assurance, ont facilement défait les Seals d'Oakland hier au compte de 4-1. Bobby Hull a récolté un but et une assistance pour conduire les siens à la victoire.

Première période
1- Chicago, R. Hull 44, 1:39
2- Chicago, Jarrett 4
C. Maki 15:41
Punitions: Brenneman 4:12, Marotte 14:50.
Deuxième période
3- Oakland, B. Harris 12
Hick, Brenneman 10:29
Punitions: Erickson 7:17, 14:12, R. Harris, punition majeur 13:18.
Troisième période
4- Chicago, C. Maki 8
Nesterenko, D. Hull 10:05
5- Chicago, Schmautz 2
Martin, R. Hull 19:50
Punitions: Boyer 6:18, Marotte 6:18.

Verdun écrase Laval 8-2

Les Maple Leafs de Verdun ont infligé un revers de 8-2 aux Saints de Laval lors de la cinquième partie des séries éliminatoires de la ligue Métropolitaine junior "A", hier, prenant ainsi une avance de 3-2 dans cette série de 4 de 7.

Robert Brunelle a marqué trois buts et Réal St-Jean, deux, pour diriger les Maple Leafs à cette importante victoire. Jim Mitchell, Guy Charron et Yves Larocque ont complété le pointage des vainqueurs. Pierre Demers et Pierre Brind'Amour ont enregistré les buts des vaincus.

LIGUE NATIONALE
CLASSEMENT

(Division Est)

	Pj	G	P	N	Pp	Pc	Pts
Canadiens	68	39	19	10	216	147	88
Boston	69	35	24	10	241	202	80
New York	68	34	22	12	204	158	80
Chicago	68	32	21	15	201	191	79
Toronto	67	28	27	10	184	165	66
Détroit	68	25	32	11	225	233	61

(Division Ouest)

	Pj	G	P	N	Pp	Pc	Pts
Philadelphie	68	29	28	11	163	164	69
Los Angeles	68	29	31	8	181	209	66
St. Louis	67	24	28	15	160	171	63
Minnesota	68	25	30	13	171	208	63
Pittsburgh	67	22	33	12	171	201	56
Oakland	70	15	40	15	143	202	45

Compteurs

SECTION EST

	B	A	Pts
Mikita, Chi.	38	41	79
Esposito, Bos.	32	44	76
Ratelle, N.Y.	31	45	76
Gilbert, N.Y.	29	46	75
B. Hull, Chi.	44	31	75
Howe, Det.	36	37	73
Ullman, Tor.	34	31	65
Bucyk, Bos.	30	35	65
Delvecchio, Det.	21	44	65
Béliveau, Can.	30	33	63
Wharrarn, Chi.	24	39	63
Stanfield, Bos.	19	44	63
McKenzie, Bos.	26	35	61
Rousseau, Can.	13	44	57
Cournoyer, Can.	25	30	55
SECTION OUEST			
Joyal, L.A.	22	30	52
Bathgate, Pit.	20	32	52
Hampson, Oak.	17	34	51
Angotti, Phi.	12	36	48
Berenson, St.-L.	22	26	48
Melnyk, St.-L.	14	33	47
Connelly, Min.	30	17	47
Boudrias, Min.	15	32	47
Cullen, Min.	25	21	46
Flett, L.A.	25	20	45

HOCKEY

SAMEDI
Canadiens 6, Pittsburgh 4
Toronto 3, Boston 0
Détroit 6, St-Louis 3
L-Angeles 2, Minnesota 1

HIER
Montréal 1 Boston 3
Toronto 4 Philadelphie 7
Pittsburgh 0 New York 3
Détroit 1 Minnesota 5
Oakland 1 Chicago 4

COMPTABLES AGRÉÉS

BELZILE, CARDINAL, ROY & CIE
Comptables agréés
ALAIN BELZILE, C.A.
PIERRE CARDINAL, C.A.
CLAUDE ROY, C.A.
RONALD PERRON, C.A.
2345 est, Bélanger
Montréal 729-5226

Lucien Dahmé, C.A.
Comptables agréés
276 ouest, rue St-Jacques
Suite 110 845-4194

PROVOST & PROVOST
Comptables agréés
ROGER PROVOST, C.A.
Syndic Licencié
ROLAND PROVOST, C.A.
928 est, boul. St-Joseph
526-1661

VIAU & ROBIN
Comptables agréés
LUCIEN D. VIAU, C.A.
H. LIONEL ROBIN, C.A.
JACQUES R. CHADILON, C.A.
ARMAND H. VIAU, C.A.
J. SERGE GERVAIS, C.A.
GERARD FORGET, C.A.
CLAUDE QUINTAL, C.A.
4926 ave. Verdun, Verdun
769-3871

Duval, Buteau & Cie
COMPTABLES AGRÉÉS
159 ouest, rue Craig, Montréal 1 861-9987

Mallette, Normandin & Cie
René de Cotret & Cie
Comptables agréés
Jean Ostiguy, C.A. — Yvon Normandin, C.A. — Paul-André Lachance, C.A.
Louis-P. Morin, C.A. — Michel Matard, C.A. — Gaston Robitaille, C.A.
Pierre J. Séguin, C.A. — Paul-E. Mallette, C.A. — Jacques-René de Cotret, C.A.
André St-Arnaud, C.A. — Gilles R. Normandin, C.A. — Robert R. Menard, C.A.
Bernard Proulx, C.A. — Paul René de Cotret, C.A. — André Roussel, C.A.
Jacques Lafrémouille, C.A. — Léopold Beauchemin, C.A. — Jean J. Lecavalier, C.A.
Jacques Carrière, C.A. — André Masse, C.A. — Guy Lefebvre, C.A.
1440 ouest, Ste-Catherine, Montréal - 866-2891
Ottawa - Québec - Drummondville - Nicolet
Trois-Rivières - St-Jérôme - Gatineau - Chicoutimi

THORNE, GUNN, HELLIWELL & CHRISTENSON
Incorporant
AIMÉ GALARNEAU & CIE
Comptables agréés
R. J. R. Dawson, C.A. — J. F. Lewis, C.A. — C. A. Poissant, C.A.
D. P. Aitkens, C.A. — J.D. Hogg, C.A. — A. Galarneau, C.A.
D. M. Long, C.A. — A. C. Shackell, C.A. — H. J. Garbocz, C.A.
W. G. Hogg, C.A. — E. G. Ward, C.A. — P. Gauvreau, C.A.
I. Graves, C.A. — L. A. Wright, C.A. — D. Huard, C.A.
Conseil: R. S. Sabler, C.A.
800 Place Victoria, Suite 2604 - Tél. 878-3011
Bureaux à travers le Canada et correspondants dans le monde entier

Samson, Bélair, Côté, Lacroix et Associés
Comptables agréés
Maurice Samson, C.A. — Lucien P. Bélair, C.A. — Léon Côté, C.A.
Jean Lacroix, C.A. — Lionel Beaulieu, C.A. — Hensley Bourgouin, C.A.
Dollard Huot, C.A. — Raymond Fortier, C.A. — Percy Auger, C.A.
Albert Garneau, C.A. — Clement Primeau, C.A. — Marcel Imbleau, C.A.
Benoit Sylvain, C.A. — Pierre Lesage, C.A. — Vianney Forget, C.A.
Dennis Bell, C.A. — Pierre Chouinard, C.A. — Pierre Barry, C.A.
Raymond Couillard, C.A. — Gilles Trahan, C.A. — Adrien Côté, C.A.
Marcel Ducharme, C.A. — Marcel Mercier, C.A. — Jean-Paul Boyer, C.A.
Gilles Levesque, C.A. — Pierre David, C.A. — Real Auger, C.A.
Emile Mallette, C.A. — Robert Garneau, C.A. — Jean-Paul Barbeau, C.A.
Emilien Gauthier, C.A. — Marthe Gauthier, C.A. — Jacques Miller, C.A.
Bertrand Laroche, C.A. — Roland Truchon, C.A. — Jean Favreau, C.A.
Pierre Pharand, C.A. — Clément Duchesne, C.A. — Paul A. Michaud, C.A.
Roland Lévesque, C.A. — Yves Beaulieu, C.A. — Denis Ménard, C.A.
Robert Blanchette, C.A. — Roger Joannette, C.A. — Jean M. Allard, C.A.
Jacques Trempe, C.A. — Jean Faucher, C.A. — André Lesage, C.A.
Pierre Vermette, C.A. — Gilles Beauvais, C.A. — Gérard Mongeau, C.A.
Gérard Trudeau, C.A. — Walter Rochford, C.A. — Conrad Ménard, C.A.
Réjean Myre, C.A. — Richard Jean, C.A. — Pierre Legault, C.A.
Clement Lussier, C.A. — Jacques Proulx, C.A. — Louis Gravel, C.A.
Pierre Grou, C.A. — Raymond Roberge, C.A. — Gaétan Bruneau, C.A.
Paul Gonthier, C.A. — Paul-E. Bonnier, C.A. — D.A. Ménard, C.A.
MONTRÉAL - QUÉBEC - RIMOUSKI
360, rue Saint-Jacques, Montréal 842-4691

PETITES ANNONCES DU "DEVOIR" 844-3361

Le prix de nos petites annonces est de $1.50 par jour avec un maximum de 25 mots. (.05 du mot additionnel). L'heure de tombée est midi pour l'édition du lendemain.

AIDES DOMESTIQUES DEMANDÉS
Couple, mari comme chauffeur, femme comme aide générale, dans maison privée à Westmount. Chambre, salon et bain privés. TV. Excellent salaire **933-3000** 19-3-68

AIDE DOMESTIQUE DISPONIBLE
Faites faire vos travaux du printemps ... murs et plafonds $6.00, planchers $3.00. Tél. **844-1301.** 8-4-68

ANTIQUITÉS CANADIENNES
Berthiervielle Antiquités vient d'ouvrir à 222 de l'hôpital, Vieux Montréal, succursale de meubles canadiens authentiques de tout genre, en pin, ainsi que meubles européens. **843-8513** ou **272-7859.** J.N.O.

APPARTEMENT À LOUER
CENTRAL: près métro Atwater, De Maisonneuve, moderne, grand, 3½, 16e, tapis mur à mur, balcon, magnifique vue, sauna, "intercom", mai. $215. Appeler matinée, soirée 7-9; **932-8908.** 19-3-68

À VENDRE
Divan, lit double, davenport, machine à laver, sécheuse. Aubaine, déménagement 2444 rue Bellechasse, Tél. **722-4194.** 1-4-68

MAISON QUÉBECOISE ARTISTIQUE INC. Division de décorations intérieures, vous offre 30% d'escompte sur ameublement complet de tout style. À prix réduit les plus beaux tissus, tapis, draperies. À votre service décorateurs et salles de montre. Sur rendez-vous **274-3007.** 8-5-68

TENTE-REMORQUE "Road Night" avec roue de rechange - auvent - presque neuve. Particulier. Tél. **435-7283** (entre 4.30 et 7.00 P.M.) 20-3-68

BUREAUX À LOUER
Idéal pour professionnels
Édifice neuf et moderne
Air climatisé
Chauffage à eau chaude
S'adresser:
CAISSE POPULAIRE STE-PAULE
925 rue Labelle, St-Jérôme
M. Fernand Richer, gérant
438-3541 (jour)
438-6895 (soir)
20-3-68

CHALET À VENDRE
Magnifique bungalow fini hiver-été, plage privée, meublé, chauffage électrique, fenêtres panoramiques, immense terrain 135'x 75' ou 70' x 75'. Sabrevois, Interurbain **348-2313.** J.N.O.

DÉMÉNAGEMENT
ROUSSILLE TRANSPORT. Déménagement local, longue distance. Emballage et entreposage. **725-2421** J.N.O.

DIVERS
TOP MART INC., 15 est, rue Ste-Catherine. Tél.: **845-0401.** Station de métro Saint-Laurent. Vente de liquidation de manufacturiers. Vestons sport en tweed $6., imperméables $6., habits complets $10., $20., habits en Fortrel, $25., $30., manteaux demi-saison $15., vestons sport $10., $15., pantalons $3., $6.50, etc. J.N.O.

PROPRIÉTÉS DEMANDÉES
Vendez avec confiance, cottage, duplex, maison appartements, résultat promis. Appelez **482-6270. IMMEUBLES NOTRE-DAME DE GRÂCE,** courtier licencié, propriétaire A. Perron. 29-3-68

PERSONNEL
Veufs, célibataires, voulant fonder foyer catholique se joindre à l'Agence Marie-Joseph. **389-3270.** 19-3-68

PROPRIÉTÉ À VENDRE
CARTIERVILLE, près rivière, bungalow 8 pièces, garage triple, $36,000. comptant $6,000. **Tél. 334-9428.** 19-3-68

AUTEUIL, bungalow meublé, près bord de l'eau, $24,000. comptant $6,000. **Tél. 334-9428.** 19-3-68

OUTREMONT, cottage, près Université de Montréal, colléges, couvents, magnifique jardin, 2½ salles de bain, boiseries naturelles, $37,500. **Immeubles PAL,** courtier **489-1260.** 19-3-68

RÉPARATIONS
Réparons poêles électriques à domicile. Tél. **473-0666.** 16-4-68

TAILLEUR
Vous avez maigri ou engraissé? Faites réajuster vos vêtements, habits ou paletots, transformés en devant simple dernier style.
DROLET TAILLEUR
- SPÉCIALITÉ -
Habits et costumes sur mesure
351 est, rue GUIZOT
Tél. 388-2532 J.N.O.

TERRAIN À VENDRE
Magnifique terrain 245' de façade, situé à Bromont, site idéal, vue sur le golf et pentes de ski, prix très abordable. Tél. M. St-Pierre jour **861-6929,** soir St-Hyacinthe **773-0305.** 20-3-68

FEMMES DEMANDÉES

Drake

Chez Drake, vous obtenez toujours une attention personnelle. Découvrez combien rapidement et agréablement vous décrochez cet emploi spécial dont vous rêvez lorsque Drake s'occupe de vous!

JOURNAL FRANÇAIS $433
DE L'EST DE LA VILLE RECHERCHE UNE SECRETAIRE BILINGUE AVEC STÉNO ANGLAISE ET FRANÇAISE AYANT ENTRE 25 ET 30 ANS ET UNE PERSONNALITÉ AGRÉABLE. (1246)

SECRÉTAIRE LÉGALE et bilingue $433
AYANT DE 23 À 35 ANS, STÉNO (ANGLAISE ET FRANÇAISE) POUR TRAVAILLER DANS LE QUARTIER FINANCIER, AVEC DE NOMBREUX BÉNÉFICES. (1245)

RELATIONS du PERSONNEL $425
UNE COMPAGNIE DE WESTMOUNT A BESOIN D'UNE SECRÉTAIRE BILINGUE AVEC OU SANS EXPÉRIENCE ET AGÉE DE 24 À 30, CONNAISSANT LA STÉNO ANGLAISE ET FRANÇAISE. (1247)

LA CHIMIE DU SUCCÈS $390
AVEC CETTE COMPAGNIE DE WESTMOUNT, C'EST 21 À 30 ANS, STÉNO ANGLAISE ET FRANÇAISE, UN SENS DES CHIFFRES ET DES MACHINES À DICTER ET UN PENCHANT POUR LA CHIMIE. (1251)

SECRÉTAIRE de SECRÉTAIRE $390
DU PRÉSIDENT D'UNE COMPAGNIE DE CRÉMAZIE, AGÉE DE 24 À 30 AVEC STÉNO ANGLAISE ET FRANÇAISE. (1269)

DACTYLO et TÉLÉPHONE $300
DEMOISELLE SOPHISTIQUÉE ET PARFAITEMENT BILINGUE POUR TRAVAIL INTÉRESSANT AVEC UNE COMPAGNIE DE BATES ROAD. (C-1266)

ENVOLEZ-VOUS $350
VERS UNE CARRIÈRE FRUCTUEUSE AVEC UNE COMPAGNIE AÉRIENNE À DORVAL, AVEC POUR BAGAGE STÉNO (ANGLAISE ET FRANÇAISE) UN PEU D'EXPÉRIENCE POUR AIDER LA SECRÉTAIRE D'UN V.P. (1263)

CÔTE DE LIESSE ET DÉCARIE $350
STÉNO BILINGUE CAPABLE DE BIEN UTILISER UNE MANCHINE À DICTER (EN ANGLAIS). (C-1264)

PERFORATRICES $325
À VILLE ST-LAURENT. EXPÉRIENCE AVEC ALPHA-NUMÉRIQUE 026/056 - TRAVAIL DE 4.40 P.M. À 12.20 A.M. (TAXIS PAYÉS PAR LA COMPAGNIE). (C-1265)

ÉPARGNEZ TEMPS ET DÉPLACEMENT - CONSULTEZ LE BUREAU DE DRAKE LE PLUS PRÈS DE CHEZ VOUS. NOUS SERONS EN MEILLEURE POSITION DE VOUS SERVIR SI VOUS NOUS TÉLÉPHONEZ AU PRÉALABLE.

drake Personnel
SIÈGE SOCIAL — SECTION FÉMININE
SUITE 350, ÉDIFICE I.B.M.,
5 PLACE VILLE MARIE
Place Crémazie, Suite 208,
110 o., Boul. Crémazie
Dorval, Suite 200; 274, ave Dorval
Ville LaSalle, Suite 6; 366, ave Lafleur
861-7393

La crise des régimes en Pologne et Tchécoslovaquie

par François Fejto, de l'AFP

PARIS — En 1956, en Pologne, étudiants intellectuels et ouvriers mêlent leurs voix pour réclamer indépendance et démocrate. Une lame de fond de protestations sociales et nationales porte M. Gomulka au pouvoir. Au même moment, en Tchécoslovaquie M. Novotny réussit à étouffer dans l'oeuf les velléités de libéralisation. Il exploite la méfiance des "cadres ouvriers" base sociale du pouvoir à l'égard de l'intelligentsia suspectée de vouloir restaurer la république bourgeoise.

Douze ans plus tard, les rôles sont renversés. La Tchécoslovaquie se met en mouvement vers un socialisme indépendant, démocratique, le chef du parti loue le bon sens politique des étudiants qui sont à l'avant-garde de la lutte pour les libertés. En même temps, la Pologne officielle traite les étudiants qui manifestent contre la censure avec plus de brutalité que n'avaient été traités les étudiants de Prague en octobre dernier par les prétoriens de M. Novotny. La direction du parti mobilise contre eux des commandos de la milice ouvrière.

Comment expliquer ce "déphasement" entre les deux pays socialistes voisins? En fait, en Tchécoslovaquie, où les aspirations démocratiques de l'intelligentsia étaient refoulées depuis quinze ans, l'esprit libéral à mûri sous la neige. Le dégel a commencé au moment où l'opinion a pris conscience des retards subis par le développement du pays, en comparaison des pays capitalistes voisins dont en 1948 la Tchécoslovaquie avait été l'égale. C'est par amour propre national blessé que Tchèques et Slovaques ont soumis tout le système économique et politique à une analyse critique approfondie. Une partie importante des dirigeants communistes s'est rangée à l'avis des économistes et publicistes qui préconisaient un "nouveau départ" qui serait en même temps un retour aux traditions démocratiques du pays.

Toute différente était l'évolution de la Pologne après 1956. Le principal souci de M. Gomulka après son arrivée au pouvoir, était de consolider les assises du parti qui ne représentait qu'une minorité dans le pays, profondément catholique, nationaliste et dont les sympathies allaient plutôt à droite et à l'Occident. Une véritable démocratisation, telle que la réclamaient les "révisionnistes", eût impliqué l'abandon du pouvoir par le parti et le renoncement à la politique étrangère orientée sur l'Union soviétique. Aussi M. Gomulka se séparait-il petit à petit des hommes qui, faisant confiance à son patriotisme, lui avaient accordé leur soutien en 1956. Le régime s'est progressivement durci.

Pendant plusieurs années, le chef du parti tenta de gouverner en maintenant un équilibre entre les deux tendances existant eu sein de la direction: celle des modérés du "groupe de "Pulawska" (ainsi appelés d'après le quartier de leurs réunions) et celle des "partisans", dont les chefs se recrutaient parmi les anciens francs-tireurs et partisans communistes de la seconde guerre mondiale.

Le premier groupe comprenait, outre des anciens sociaux-démocrates, tels que MM. Cyrankiewicz et Rapatski, plusieurs ex-staliniens ralliés au gomulkisme: MM. Zambrowski, Starewicz, le professeur Schaff, etc.. Certains d'entre ces derniers sont d'origine juive, ce qui a permis à leurs adversaires politiques de les accuser de "cosmopolitisme" et à présent de "sionisme". Depuis 1963, date de la démission de M. Zambrowski du Politburo, l'influence du groupe, qui prêchait la manière douce et l'entente avec les intellectuels, n'a cessé de diminuer. En revanche, on a assisté à une montée systématique du groupe des "partisans", qui milite en faveur de l'accentuation du caractère autoritaire du régime.

Dès 1962, le chef de file du groupe, l'ancien général maquisard R. Strzelecki, homme énergique, aux allures bonapartistes, entra au secrétariat du Comité central. En 1964, il est appelé au bureau politique. Au cours de la même année, son proche ami le général Moczar, devient ministre de l'intérieur. Dès lors, le groupe étend son contrôle sur le ministère de la défense, la sécurité militaire, les forces de sécurité, sur l'association des anciens combattants, sur la milice ouvrière. Il place ses hommes de confiance dans la presse, dans l'enseignement, à l'université. Somme toute, les partisans ont réussi à mettre sur pied un dispositif politico-militaire qui leur a permis de rogner un peu partout les positions des libéraux et de se placer avantageusement dans la lutte pour la succession de Gomulka que l'on sait fatigué, usé, désabusé.

Dans cette lutte, M. Edouard Gierek, cet ancien mineur devenu technocrate et maître de la Silésie industrielle, occupait une place à part. On le considérait comme le favori de Gomulka et de l'aile centriste de l'appareil.

Or, les manifestations estudiantines, provoquées par l'interdiction d'une pièce patriotique de Mickiewicz, et encouragées par les événements de Prague, ont fourni aux partisans l'occasion de conduire leurs manoeuvres à leur terme. Prenant prétexte du fait que plusieurs des fils et des filles des anciens dignitaires staliniens, juifs et non juifs, se trouvaient parmi les étudiants manifestants, les partisans ont obtenu de Gomulka le feu vert pour la révocation des derniers "mohicans" du "révisionnisme" et aussi des derniers Juifs qui occupaient encore des postes de responsabilité.

En quelques jours, la tendance libérale se trouve liquéfiée. Sortant de sa réserve, M. Gierek lui-même s'aligne sur les partisans. Faisant jouer à la fois la démogogie nationaliste et antisémite, et l'intimidation, ces derniers entraînent des centaines de milliers d'ouvriers à protester contre les agissements des étudiants. D'ores et déjà, les partisans se sont emparés de la direction de l'Association des journalistes. Les journaux, la radio, l'agence PAP diffusent leurs idées. Ils se préparent à mettre au pas l'université, l'union des écrivains, les Instituts de recherche, dernières citadelles du socialisme libéral.

On peut prévoir que les partisans, cet Etat dans l'état et parti dans le parti, seule force politique organisée, gagneront la première manche. Isolés, frustrés, filtrés, les étudiants s'inclineront devant l'autorité. Les écrivains choisiront l'exil ou le silence, mais la partie ne sera pas pour autant jouée. La "grande muette" de la Pologne: l'Eglise, n'a pas dit son mot. La junte des "colonels rouges" possède admirablement la technique de la conquête du pouvoir mais ne semble pas particulièrement bien armée pour maîtriser les difficultés économiques. L'efficacité de la démagogie nationale égalitaire, raciste, semble limitée. Enfin, il convient de ne pas oublier que la grande partie des étudiants, dénoncés aujourd'hui comme des fils à papa, valets de la bourgeoisie germanosioniste, sont des fils d'ouvriers et de paysans. Leur isolement artificiel ne pourra pas être maintenu indéfiniment.

L'exemple tchécoslovaque continuera à agir sur les esprits. La dictature à laquelle aspirent le général Moczar et ses amis, pourrait bien se révéler précaire et éphémère.

Etat d'urgence prolongé au Guatemala

GUATEMALA (AFP) — Le congrès guatémaltèque a approuvé samedi un décret présidentiel prorogeant de trente jours l'état d'urgence institué depuis le 16 janvier dernier.

D'autre part, le terrorisme a fait une victime de plus, selon le quotidien du soir "El Imparcial". Il s'agit d'un étudiant, mitraillé par des inconnus circulant dans une voiture. Un garçonnet de neuf ans a été atteint par une balle.

Pompidou: gouvernement en jeu sur la question de la publicité à la TV

AJACCIO (AFP) — Le gouvernement français mettra en jeu son existence et celle de l'Assemblée nationale, lors du débat qui doit s'engager, sur initiative de l'opposition, à propos de l'introduction de la publicité à la télévision. M. Georges Pompidou, premier ministre, a lancé hier cet avertissement d'une façon solennelle à Ajaccio, capitale de la Corse, devant 130 députés gaullistes et 12 membres de son gouvernement.

Le premier ministre a indiqué que le gouvernement ne s'opposerait pas au débat. Il a affirmé que le parlement serait dissous si l'opposition l'emportait et si le gouvernement était mis en minorité. La proposition de loi de l'opposition vise à retirer au gouvernement, pour la donner au Parlement, la décision d'autoriser la télévision à accepter la publicité commerciale. Le gouvernement combat le point de vue de l'opposition selon lequel cette décision est contraire à la constitution et porterait atteinte aux principes de fonctionnement de la télévision, office d'Etat créé par la loi.

M. Georges Pompidou a assuré qu'il n'accepterait aucune modification de la Constitution. Il a également renouvelé ses attaques contre la fédération de la gauche et contre le parti communiste, en assurant que "consciemment ou non, leur alliance conduirait à la domination d'un parti totalitaire".

NETTOYEUR
P. M.
Service d'une heure au comptoir
Service de chemises
8309 ST-DENIS
381-1322

ARCHITECTES

BEAULIEU, LAMBERT TREMBLAY
ARCHITECTES
3480 C. de la Côte des Neiges
Montréal -- 937-9324

ADRIEN BERTHIAUME
B.A., A.A.P.Q., C.U.Q.
ARCHITECTE/URBANISTE
1224 ouest, rue Ste-Catherine, suite 805
Montréal - Tel: 861-5350

DAVID & BOULVA
ARCHITECTES
3 Place Ville-Marie
MONTREAL - 866-9854

Les architectes
Longpré, Marchand, Goudreau
Dobush, Stewart, Bourke
506 est, rue Sainte-Catherine
Montréal 24, - 842-9528

L'ANGLAIS
EN 30 SEMAINES
MÉTHODE PRATIQUE ET EXCLUSIVE
LABORATOIRE ULTRA-MODERNE
RESULTATS GARANTIS
POUR TOUS RENSEIGNEMENTS
384-0400
ÉCOLE AUDIO-VOCALE INC.
367, est, Henri-Bourassa, (près du métro)

DÉCORATEURS ENSEMBLIERS
LAURENT LAMY
DÉCORATEUR-ENSEMBLIER
788, Wilder
Montréal 8 — 737-1955

VIAU, MORISSET
DECORATION
747-9921 — 878-3328

DUPUIS
PETIT APPAREIL AUDITIF SE PORTANT "dans" L'OREILLE!
Pour une perception précise de tous les sons audibles, essayez le nouvel appareil ZENITH "Zenette" à circuit acoustique minuscule Micro-Lithic. Vous pouvez régler cet appareil à l'intensité désirée. Conçu spécialement pour ceux qu'incommode une légère surdité. Compact, léger, il se porte dans l'oreille. Poids: 1/6 d'once.
ZENITH LES APPAREILS AUDITIFS "AU SON VIVANT"
Venez ou composez 842-5151, poste 316
VENTE À DOMICILE SI DÉSIRÉ
DUPUIS — 3e, STE-CATHERINE

LE GOUVERNEMENT DU QUÉBEC

Commission d'enquête sur la santé et le bien-être social.

AVIS PUBLIC

La Commission d'enquête sur la santé et le bien-être social tiendra des journées d'audiences publiques au cours desquelles elle recevra les organismes suivants:

Le 19 mars 1968

2h. 30 p.m. L'Ecole d'optométrie de l'université de Montréal
4h. 15 p.m. Audience privée

Le 20 mars 1968

9h. 30 a.m. La Société d'hygiène et de médecine préventive de la province de Québec.
11h. a.m. La section canadienne du Collège international de podologie
2h. 30 p.m. Le Conseil d'administration de l'hôpital Ste-Justine
4h. 15 p.m. L'Association des archivistes médicales du Québec.

Le 26 mars 1968

2h. 30 p.m. L'Association des technologistes médicaux du Québec.
4h. 15 p.m. La Corporation des diététistes du Québec

Le 27 mars 1968

9h. 30 a.m. L'Ecole des infirmières pratiques du Québec et L'Association des diplômées de l'Ecole des infirmières pratiques du Québec.
2h. 30 p.m. The United Nurses of Montreal
4h. 15 p.m. Les Conseils d'administration de la Commission des écoles de gardes-malades auxiliaires et d'infirmiers auxiliaires de la province de Québec.

Toute autre personne, institution ou association désireuse d'assister aux audiences est également priée de se présenter à l'Amphithéâtre de la Bibliothèque Saint-Sulpice, 1700 rue Saint-Denis, à Montréal.

Le secrétaire,
Gérard Nepveu.

BRUNET
DE CÔTE-DES-NEIGES
EST LE NOM QUI DOMINE DANS LA CRÉATION DES
MONUMENTS
AUCUN AGENT
ÉCONOMISEZ LA COMMISSION
AVANT D'ACHETER CONSULTEZ LA PLUS VIEILLE MAISON DU QUÉBEC
Inscriptions
Réparations et nettoyages
J. BRUNET Ltée
Angle Decelles et Reine-Marie
Tél.: 738-8686
Fondée en 1877

LA CAMPAGNE DES FÉDÉRATIONS DU GRAND MONTRÉAL
LE MONDE DU TRAVAIL
y croit... y est représenté... en bénéficie... y participe...

Nous, de la Confédération des Syndicats Nationaux (C.S.N.) et de la Fédération des Travailleurs du Québec (F.T.Q.) déclarons conjointement :

1 que la Campagne des Fédérations du Grand Montréal est le meilleur moyen pour recueillir des fonds pour créer et maintenir les services communautaires privés qui complètent l'action du secteur public, plus particulièrement dans le domaine de la prévention;

2 que son objectif de $10,400,000. est un strict minimum qu'elle doit viser à dépasser;

3 que les travailleurs de la région métropolitaine détiennent la clef du succès de cet effort collectif

EN CONSÉQUENCE, nous exhortons tous les travailleurs à donner de leur temps à l'organisation de la campagne et à souscrire leur "juste part" au moyen de la retenue sur le salaire.

NOUS ENDOSSONS LA "JUSTE PART" SUGGÉRÉE
Une heure de salaire par mois

LOUIS LABERGE, président, F.T.Q.
MARCEL PÉPIN, président, C.S.N.
ARMAND JOLICOEUR, président, Conseil du Travail de Montréal
DOLLARD GÉNÉREUX, président, Conseil Central de Montréal

MARCEL PÉPIN

LOUIS LABERGE

PARTAGEONS notre joie de vivre/objectif: $10,400,000