



Hebdomadaire régional
/4 70ème année, no 11 Rimouski 11 avril 1973 20¢

Un rêve en couleur?

Rimouski, un "super-port"

● page 3

La Commission Municipale

De retour le 3 mai

● page 9

Sur le travail de l'O.D.E.Q.

Le C.R.D. donne son avis

Avec \$75,000.

CENTRAP redémarrage

● page 3

Quand la mer se fâche!



Quand l'hiver tente un dernier soubresaut et que la mer n'est pas d'accord, voilà ce qui arrive... Jeudi dernier, à marée haute, l'eau a débordé le mur de soutènement du Boulevard René Lepage, ce qui a donné des scènes dignes des films sur la fin du monde... Au "brise-lames" en tout cas, le spectacle était saisissant...



DANS LE QUARTIER

*A peine venons-nous de commencer 1973 que nous retrouvons déjà au milieu d'avril. Avec toute l'activité qui se déroule dans la région, on dirait que le temps passe trop vite pour que le citoyen qui veut rester informé, ait le temps de tout suivre... Pourtant, il est prouvé dans l'Est du Québec que chacun doit surveiller ce qui se passe.

*Cette semaine, c'est sans doute le dévoilement de l'avis du CRD, face aux dépenses de l'ODEQ d'ici 1976, qui a été marquant. Evidemment, cet avis n'est pas un critère sur lequel on peut se baser pour prévoir ce que seront les budgets officiels, mais il contient néanmoins des recommandations intéressantes.

*Le CRD cependant, n'est pas très "généreux" du côté des conférences de presse. Il est rare que la direction de cet organisme populaire rencontre les journalistes plus de deux fois par année; le gros de l'information que transmet le CRD consistant en communiqués de presse. Pourtant beaucoup dans la population ne savent pas encore exactement ce qu'est cet organisme.

*Avez-vous vu, jeudi dernier, à l'est de Rimouski-Est, les vagues énormes qui venaient se briser sur le rampart qu'on a érigé pour la route de ceinture? Vraiment, on aurait pu se croire sous les tropiques avec les raz-de-marée; cependant, le climat nous faisait vite revenir au Canada.

*Même si Communications-Québec fait en général un excellent travail d'information, cet organisme gouvernemental n'était même pas au courant de la venue du ministre Toupin mercredi dernier à Mont-Joli. Si l'organe officiel d'information du gouvernement n'est pas au courant de la visite d'un ministre, il ne faudrait pas se surprendre si la "population en perd des bouts".

*C'est le Père Paul Aquin, relationniste de l'ODEQ qui était le conférencier de la Chambre de Commerce, mercredi soir dernier à l'Hôtel Normandie; il a répété sensiblement ce que nous publions il y a deux mois, quant aux raisons qui ont motivé sa venue chez-nous.

*Cependant, il est bien beau de vouloir montrer les beaux côtés de l'organisme pour lequel on travaille, mais il ne faudrait pas pour autant essayer de trop cacher les vices qu'il comporte et on sait que l'ODEQ est loin de n'avoir que des qualités.

*Les opinions sont très partagées en ce qui a trait à la prise en charge des nouvelles régionales par Radio-Canada à Matane; même si la plupart croient que ça ne peut pas être pire que c'était, d'autres craignent que notre région soit négligée aux dépens de la Côte-Nord et de la Gaspésie.

*Entendu lors de la manifestation de samedi matin dernier contre la hausse du prix de la viande à Cooprix: "Qu'est-ce qu'il va advenir des policiers si tout le monde se met à manger du poulet?" Et un autre: "Depuis qu'on a commencé à empoisonner la viande avec des produits chimiques, on paie plus cher pour se faire mourir lentement."

*Chose certaine, c'est que les bovins doivent être fiers de cette manifestation, car moins les gens mangent de viandes rouges, plus leur espérance de vie est grande. Il n'empêche que samedi matin, plusieurs "meuglaient" contre le prix abusif de la viande.

*C'est cette semaine que se déroule à Rimouski la Campagne de souscription de la Société Canadienne du Cancer. L'objectif de cette année est de \$7,000 et il ne fait aucun doute qu'on va l'atteindre, car qui n'a pas quelques sous à donner pour combattre ce qu'on appelle le "fléau du vingtième siècle"?

*A l'exposition de poésie qui se tenait à l'U.Q. la semaine dernière, Rodrigue Hubert, le directeur de l'information, a "baptisé" un arbre sur lequel on avait accroché des poèmes; il l'a appelé un "poémier". Il ne fait aucun doute que si cet arbre existait vraiment, la faculté des Lettres serait une filiale de la faculté d'Agriculture.

*Notre ami Pierre Bilodeau, relationniste à la Sûreté du Québec sera de retour de vacances le 16 prochain; apparemment, il serait allé "étudier" le système de police de la Floride, le fameux! A son retour, nous préparerons une surprise qui vous intéressera sûrement beaucoup. Comme diraient les policiers, "C'est une affaire à suivre".

*En ce qui concerne la fusion entre Rimouski, Rimouski-Est et Pointe-au-Père, les discussions se poursuivent toujours dans la population. Les commentaires sont

assez partagés quant à son éventualité et il faudra sans doute que le ministre des Affaires municipales prenne position un jour ou l'autre. Mais si on doit attendre le mémoire de Rimouski-Est...

*Avec le printemps, l'état de la rue Saint-Germain est pitoyable. Quand se décidera-t-on à repaver cette artère principale de la ville? Même si le "patchage" est plus économique à court terme, il demeure que les trous finissent toujours par ressurgir... à côté de ceux qu'on a bouchés.

*Petit entr'acte pour vous dire que nous avons été très heureux d'apprendre, en comparant les chiffres de vente de votre journal des mois de janvier, février et mars 1972 à ceux des mêmes mois en 1973, que le tirage augmente toujours et ce, partout dans la région. Nous vous remercions de bien vouloir nous faire confiance et nous vous assurons que nous allons essayer de vous garder à la fine pointe de l'information.

*C'est à la fin de ce mois qu'on connaîtra exactement le budget de l'ODEQ pour le reste de son existence. D'ici là, le suspense continue d'exister dans plusieurs milieux qui ont vraiment besoin qu'on les aide à se développer.

*Dans la dernière édition du journal "Echange" de Québec-Téléphone, on retrouve en page 2, un hommage à Paulo Déry, d'un M. O'Brien d'Ontario qui a servi sous ses ordres en 1944 en Normandie et qui dit beaucoup de bien de "celui qui prenait toujours les risques..." Bravo à ce Rimouskiois dont la réputation chez-nous n'est plus à faire.

*En passant, nous devons des félicitations à l'équipe "d'Echange", car avec le journal de l'Hydro-Québec, il constitue un des meilleurs journaux d'entreprises que nous ayons vu. Tant du côté graphique que du côté contenu, cette publication est intéressante, même pour des gens de l'extérieur de la compagnie.

*Décidément, les Agences Maritimes sont fort sur les "fort"! Dimanche matin, deux de ses navires étaient au quai de Rimouski-Est: Le "Fort Lennox" et le "Fort Mingan". En fait, en voyant les noms des navires des Agences, on peut presque revivre la petite histoire du Québec.

*Parlant du port rimouskiois, il semble que plusieurs firmes de la région et même de l'extérieur soient intéressées à venir transborder de la marchandise chez-nous. Mais il semble bien que personne ne soit mandaté ou n'ait le temps de s'en occuper. Pourtant, l'utilité de développer notre port ne fait plus de doute depuis longtemps. Qu'attendent les gouvernements pour bouger?

*Une clinique de sang aura lieu à Rimouski les 24, 25 et 26 de ce mois, sous la présidence de M. Jean-Guy Marsan. On espère accueillir 1,200 donneurs au cours de cette collecte de trois jours et on est très optimiste, quand on songe que le printemps est le temps idéal pour se refaire l'organisme. Nous vous en reparlerons plus longuement au cours des prochaines semaines.

*Vous prévoyez vous marier prochainement? Si oui, le Service de préparation au Mariage vous propose une session intensive d'une fin de semaine, pour mieux vous préparer à vivre à deux. Cette session se tiendra les 4, 5 et 6 mai dans un chalet de la région; vous avez jusqu'au 25 avril pour vous y inscrire.

*Si l'expérience vous intéresse, vous n'avez qu'à communiquer avec Pauline Landry, au 293 Sainte-Ursule ou avec Diane Rouillard, au 445 Saint-Germain, à Rimouski. Si vous aimez la formule "expéditive", composez les numéros téléphoniques 723-7043 ou 723-4537 et on se fera un plaisir de vous fournir tous les renseignements voulus.

*C'est le 31 mars dernier que se tenait à l'Hôtel Saint-Louis, la célébration du cinquième anniversaire du Club d'Age d'Or "Les Vrais Amis" de Rimouski, sous la présidence de M. C.A. Faucher. Plus de 125 personnes y assistaient et on a eu beaucoup de plaisir lors du souper. Après ce repas, on s'est rendu au local du Club pour se divertir. Comme quoi les "vieux" sont souvent plus jeunes de coeur que les vrais "jeunes".

*C'est ce soir, le 11 avril, que se tiendra la réunion de l'AFEAS de Saint-Fabien à l'endroit habituel et à la même heure; on y parlera de "Chantier '73". Toutes les membres sont cordialement invitées avec leurs amies. On sait que lors de la dernière assemblée de cet organisme, M. Alcide Bellavance avait parlé d'institutions financières et qu'on avait parlé de tissage de tapis.

*La réduction de 50% qui devait être appliquée le premier avril sur toutes les routes des Autobus Voyageurs, pour les personnes âgées, devra être retardée jusqu'à ce que cela soit approuvé par la Commission des Transports du Québec. Quand elle sera en vigueur, elle sera valable du lundi au jeudi de chaque semaine et s'adressera aux personnes de 65 ans et plus.

*L'"option pelouse" et l'étude à temps partiel provoquent des réflexions un peu partout chez les parents des étudiants du Paul-Hubert, mais aucune action concertée n'a été entreprise de la part de ceux-ci. Pour étudier la situation de façon sérieuse, on invite tous les parents qui se soucient de l'avenir de leurs enfants à venir en discuter mardi soir prochain, le 17 à l'auditorium du Paul-Hubert, avec le Comité d'école.

*Il faut que tous les parents se mettent dans la tête qu'ils n'ont pas qu'à payer des taxes pour que leurs enfants soient bien formés. Les problèmes de l'école les touchent grandement et il faut leur participation pour aider à les résoudre. On verra mardi si beaucoup de parents se soucient encore de leur enfant à l'école!

*Dimanche prochain, le 15 avril, le Club Acadien organise une partie de sucre à la cabane à sucre La Montagne Blanche de Saint-Narcisse. Le tout débutera à 14 heures et on invite tous les membres et leurs familles à s'y donner rendez-vous.

*Nous avons, dans cette chronique, la semaine dernière, commis une erreur qui aurait pu être relativement importante. Le magasin Label de Cooprix ne déménagera pas à la Grande Place; il y ouvrira tout simplement une seconde succursale à ce centre d'achats tout en gardant le magasin de Cooprix. Mille excuses pour ce lapsus que nous n'avons pu éviter.

*CJBR "oublie" assez souvent depuis quelque temps, le signal horaire de 13 heures. Cette erreur est-elle volontaire ou "inévitable"? Nous l'ignorons, mais plusieurs commencent déjà à dire que CJBR a de la "pu-d'heure".

*Parlant de CJBR, il faut souligner un effort du côté information. On voit depuis quelque temps les journalistes de cette station aux conférences de presse et on remarque même leur présence sur les lieux d'événements. Maintenant que Radio-Canada prend en charge l'information régionale, c'était bien le temps!

*Samedi prochain, le 14 avril, à l'Institut Mgr Courchesne, on projettera un film sur le mystère du Rosaire, intitulé les "Mystères Dououreux". Les représentations auront lieu à 14 et à 20 heures; l'entrée sera libre. C'est donc une invitation à tous!

*Revenons aux AFEAS pour dire que la filiale de Saint-Pie X aura son assemblée mensuelle lundi le 16 à 20 heures, à la salle paroissiale de l'endroit. Toutes les membres et leurs amies sont invitées à cet événement mensuel et à la partie récréative qui suivra.

*Nous avons récemment reçu un rapport statistique de Statistique Canada, sur la population en 1972 au pays. On y dénote une baisse de natalité de 7% par rapport à 1971; pourtant, il y a eu près de 10,000 mariages de plus en 1972 qu'en 1971. D'où une conclusion facile: le mariage coûte trop cher pour qu'on puisse se permettre d'avoir des enfants.

*Le Conseil de direction des Mariniers du Bic remercie toute la population du Bic et des environs pour sa générosité lors de la Vente-Eclair de chocolat de Pâques. Les profits réalisés leur permettront de s'entraîner en vue d'atteindre le Championnat provincial... car leur devise est "Être les meilleurs en 1973".

*Pour vous remercier plus spécialement, ils présenteront les meilleures pièces de leur répertoire lors d'un spectacle donné par un groupe artistique de la région, en l'église du Bic, samedi le 5 mai à 20.30 heures... Nous vous en reparlerons dans les prochains numéros...

Clinique d'Optométrie de Rimouski

examens de la vue, verres de contact, rééducation visuelle

OPTOMETRISTES

Dr Jacques Michaud, O.D.
Dr Renaud Dumais, O.D.
Dr Marcel Michaud, O.D.

Galleries La Grande Place

Tél.: 723-9283
723-9284

Rimouski.

inter:loto		Case postale 908, Place d'Armes Montreal 126, Que. Tél. 873 5350 53		TIRAGE DU 6 AVRIL, 1973		1,137,682 BILLETS VENDUS		
				3,421 GAGNANTS		\$752,350. EN PRIX		
LE PREMIER NUMÉRO COMPLET	7 0 8 7 3 0 8	GAGNE \$125,000.	Le deuxième numéro complet	7 1 4 6 7 2 3	gagne \$50,000.	Le troisième numéro complet	7 0 6 6 8 9 7	gagne \$25,000.
11 BILLETS SE TERMINANT PAR	8 7 3 0 8	GAGNENT \$5,000.	11 billets se terminant par	4 6 7 2 3	gagnent \$500.	11 billets se terminant par	6 6 8 9 7	gagnent \$500.
104 BILLETS SE TERMINANT PAR	7 3 0 8	GAGNENT \$1,000.	101 billets se terminant par	6 7 2 3	gagnent \$100.	101 billets se terminant par	6 8 9 7	gagnent \$100.
1041 BILLETS SE TERMINANT PAR	3 0 8	GAGNENT \$250.	1025 billets se terminant par	7 2 3	gagnent \$50.	1013 billets se terminant par	8 9 7	gagnent \$50.

Grâce à la CAPEQ

CENTRAP rouvre ses portes!

La semaine dernière, nous annonçons que CENTRAP Mitis, à cause d'un retard ou d'un silence gouvernemental, se voyait dans l'obligation de fermer deux de ses trois ateliers pour une période indéterminée, à cause d'un manque de fonds... A la suite de cette annonce, des démarches avaient été entreprises et lundi, un communiqué nous apprenait que l'organisme régional de réhabilitation au travail réouvrait ses portes...

Pour avoir plus de détails à ce sujet, nous avons communiqué avec le responsable de CAPEQ, l'organisme grâce auquel CENTRAP peut revivre, qui nous a expliqué comment ce geste avait été rendu possible. M. Roger Jauvin nous a en effet mentionné qu'une entente était survenue entre les représentants de son organisme, de CENTRAP, et du ministère des Affaires sociales à l'effet que la Corporation des Ateliers Protégés de l'Etat du Québec (CAPEQ) assume pour une période de quelques mois, la responsabilité administrative des ateliers et que les administrateurs actuels de Sainte-Flavie

continuent d'oeuvrer dans la programmation des ateliers...

Ceci est évidemment rendu possible grâce au ministère des Affaires sociales qui a avancé une somme de \$75,000 jusqu'à la révision des budgets; cette somme, selon M. Jauvin, est valable jusqu'au 31 juillet au minimum, après quoi, la CAPEQ, préparera une corporation autonome formée de gens oeuvrant sur place, formée de vingt-cinq personnes, incluant un conseil d'administration...

En fait, la venue de la CAPEQ dans le tableau de CENTRAP, vise une évaluation et une précision des programmes; on vise également, une meilleure identification des ressources et des débouchés permanents de travail et l'amélioration des installations matérielles et des équipements. Mais ce qui est intéressant, c'est que les grandes politiques générales de CENTRAP viendront des gens du milieu et qu'elles seront élaborées sur place. Le rôle de la CAPEQ se limitera donc à celui de coordination et de supervision de l'ensemble du travail, pour que l'atelier puisse

coller mieux aux normes provinciales que le ministère des Affaires sociales fixera bientôt pour l'ensemble des Ateliers protégés du Québec... La CAPEQ veut également faire profiter CENTRAP de l'expérience vécue par d'autres ateliers semblables au Québec, car on sait que la CAPEQ est une corporation sans but lucratif qui depuis 1969, administre des centres de travail pour handicapés dans les régions de Montréal et de Charlevoix; sa compétence pour s'occuper de CENTRAP n'est donc pas à mettre en doute...

Donc, à partir de maintenant M. Robert Capistran est toujours directeur de CENTRAP et M. Jauvin nous a affirmé que rien ne changerait dans l'administration interne de cette institution vraiment utile pour le milieu régional... M. Jauvin a conclu la brève entrevue téléphonique qu'il nous a accordée en disant: "A partir de maintenant, tout le monde met l'épaule à la roue pour assurer la permanence et le développement de CENTRAP Mitis..."

J.G.

Perspectives-Jeunesse

85 à 90 projets pour notre région

Plusieurs se posent des questions quant au nombre des projets de Perspectives-Jeunesse qui seront acceptés dans notre région et aux sommes qui y seront consacrées. Pour répondre à ces questions, nous sommes allés la semaine dernière, rencontrer M. Marc Laforêt, responsable de ce programme gouvernemental pour la région s'étendant de Rivière-du-Loup aux Iles de la Madeleine qui nous a fourni plus de détails.

Cette année, 402 projets ont été présentés par des gens de la région, à Perspectives-Jeunesse. Il est évident qu'on n'a pas les budgets pour accepter de les réaliser tous, de sorte qu'il nous faut faire des coupures, c'est-à-dire, ceux qui semblent ré-

pondre le plus au besoin de la population. Actuellement, il en reste 126 et on prévoit en éliminer d'autres, puisque les budgets qui seront de \$850,000 à \$900,000 ne permettront pas d'en considérer plus de 85 à 90. Ceci est déjà bien, si l'on considère que l'an passé on n'avait pu accepter de 79 projets, avec un budget de \$750,000.

Quant au mode de sélection des projets, l'équipe locale de Perspectives-Jeunesse y va par la consultation, en formant des comités composés de personnes im-

pliquées dans divers organismes du milieu qui donnent leur avis sur la valeur relative des projets. Le député, finalement doit donner son avis, mais M. Laforêt a dit ignorer au juste quel était le poids du ministre dans la prise de décision finale à Ottawa...

Quoi qu'il en soit, on prévoit qu'entre le 25 avril prochain et le 17 mai tous devraient avoir reçu une réponse finale quant à l'acceptation ou au refus de leur projet... D'ici là, les suspens continuent...

J.G.

La Compagnie Rodech

Une demi-victoire

Le travail du Commissaire enquêteur, M. Roger Lecavalier, nommé par le ministère du Travail pour mettre de la lumière sur le conflit patronal-ouvrier de la Compagnie Rodech de Luceville s'est soldé par une demi-victoire pour les deux parties.

En effet, tout d'abord à la suite de l'arrêt de travail survenu en janvier dernier après la demande d'accréditation du syndicat, sept employés avaient été congédiés. Sur ce nombre, trois furent ensuite réembauchés par la compagnie.

Le commissaire enquêteur affirma les droits de la compagnie de maintenir le congédiement des quatre autres employés et jugea que la compagnie était dans son droit de congédier les quatre employés qui avaient quitté le travail de 1h00 à 3h00 de l'après-midi sans permission.

On sait que par la suite il y eut un raidissement de la part de la compagnie et qu'elle décida de fermer les portes pour une semaine.

A ce sujet, le Commissaire Lecavalier demanda à la Compagnie de faire réintégrer l'usine à tous les em-

ployés qui n'avaient pu alors revenir au travail, et de payer les sommes perdues à cause du lock-out de la compagnie. Dès que la décision du Commissaire enquêteur fut connue à ce sujet, nous a rapporté un représentant de la compagnie, la direction émit les remboursements prévus. "La compagnie a-t-il dit, ne portera pas appel à cette décision afin de ne pas nuire aux négociations qui se tiennent présentement entre les employés et la direction."

En ce qui concerne la position de la compagnie en regard de l'accréditation syndicale des employés de la compagnie, le commissaire enquêteur a conclu n'avoir trouvé aucune preuve démontrant l'opposition de la compagnie à l'accréditation de ses employés et à la formation d'un syndicat.

On sait que les employés de la firme Rodech de Luceville sont affiliés à la Confédération des Syndicats Nationaux. Les négociations entre la compagnie et le Syndicat se poursuivent actuellement en vue de la confection d'une convention collective de travail.

L.P.

A Rimouski-Est

La Commission Municipale revient le 3 mai

La Commission Municipale reviendra, le 3 mai prochain, à Rimouski pour recevoir le rapport de la municipalité de Rimouski-Est au sujet de son opposition au projet de fusion avec Pointe-au-Père et Rimouski.

C'est ce que nous a confirmé le secrétaire de la Commission Municipale, M. Roger Desaulniers, qui a ajouté que la Commission continuera le travail qu'elle avait commencé à Rimouski en vue de recevoir toutes les opinions au sujet du projet de fusion.

On se souviendra que lors de la visite de la Commission à Rimouski-Est, le 28 avril dernier, celle-ci avait accepté de revenir à Rimouski-Est parce que le conseil municipal, par la voix de son mai-

re, M. Albert Pineau, avait déclaré que la municipalité s'en était tenue aux propos du premier ministre dans son moratoire et n'avait pu préparer pour la visite de la Commission, une argumentation valable sur sa position.

Le premier ministre du Québec, M. Robert Bourassa, avait affirmé dans son télégramme de janvier dernier aux maires impliqués, que le ministère des Affaires municipales avait arrêté toutes les pressions en faveur des fusions, et avait garanti que toutes les procédures étaient suspendues pour les municipalités rurales, depuis le moratoire.

Face à ces propos du premier ministre Bourassa, le

maire de Rimouski-Est, M. Albert Pineau, ainsi que les membres de son conseil avaient cru voir, à la lumière du télégramme du premier ministre que la Commission Municipale ne viendrait pas à Rimouski-Est.

Et lors du Congrès de l'Union des Conseils de Comtés du Québec, le sujet fut ramené sur la table et le ministre Victor Goldbloom déclara que selon ses informations, la municipalité de Rimouski-Est avait plus un caractère urbain qu'un caractère rural.

Lors de la venue de la Commission à Rimouski-Est, le commissaire Laffont, vice-président de la Commission déclara qu'il lui était nécessaire d'avoir toute l'argu-

mentation de Rimouski-Est, avant de présenter son rapport au gouvernement. "L'opinion de Rimouski-Est ne peut-être mise de côté," avait-il déclaré.

Toutefois, il déclara que lorsque le conseil municipal aurait mis au point son argumentation, la Commission reviendrait à Rimouski-Est. Il semble bien que la Commission ait décidé de venir à Rimouski-Est avant même que cette municipalité puisse faire connaître son meilleur temps pour la présentation de ses arguments.

La Commission Municipale sera donc à Rimouski-Est le 3 mai prochain. Des avis publics paraîtront sous peu dans les journaux locaux à ce sujet.

L.P.

La belle saison arrive et...

Le "Fleur de Lys II" est à vendre

La saison de navigation est à toute veille de reprendre et Rimouski n'a toujours pas de permis pour opérer un service de traversier entre les deux rives! Que se passe-t-il de ce côté? A-t-on abandonné tout espoir?

M. André Bellavance, président de la Compagnie Inter-Rives Ltée, propriétaire du désormais célèbre "Fleur de Lys II" nous a donné quelques détails à ce sujet et le moins qu'on puisse dire, c'est que du côté rimous-

kois, ce n'est pas l'enthousiasme qui risque de faire "échouer le bateau"...

En effet, M. Bellavance nous a appris que depuis le début de la semaine, le bateau rimouskois est accosté au quai de l'Île-au-Coudre, après avoir passé l'hiver en cale sèche... et qu'il pourrait y être encore pour un bon bout de temps, car aucune offre sérieuse d'achat n'a encore été reçue. "Toutes les offres qu'on nous a faites

étaient ridicules, ce qui n'empêche pas qu'on essaie encore de le vendre..." A ce qu'il semble, les hommes d'affaires rimouskois seraient capables de supporter le navire encore un peu, mais il demeure que le parquage du bateau et les assurances qu'on doit payer s'élèvent à quelque \$3,000 par mois; si l'on doit ajouter là-dessus les intérêts que l'argent investi dans le bateau ne rapporte pas, on s'imagine facilement le poids que représen-

te le "Fleur de Lys" pour ses propriétaires actuels...

Quant à aller à nouveau devant la Régie des Transports, M. Bellavance dit qu'on manque de confiance envers les responsables de cet organisme pour le faire, ce qui signifie en quelque sorte que les pressions pour obtenir le permis sont à l'eau et ce, même après avoir organisé des manifestations populaires l'automne dernier et avoir affirmé qu'on était prêt

à aller jusqu'au bout pour avoir ce sacré permis de la Régie, pour opérer un traversier entre les deux rives...

Quand on pense que déjà, les gens ont recommencé à se placer en files sur les quais de Mataine et de Rivière-du-Loup, parce que le service de traversier est inadéquat, il y a de quoi se poser de fortes questions. Pourquoi Québec se refuse-t-il si obstinément à accorder un permis à une compagnie qui

ne lui demande aucune subvention pour opérer un bateau et qui, par surcroît, est prête à payer pour son permis... Dans tout cela finalement, ce ne sont pas les actionnaires de la Compagnie Inter-Rives qu'on pénalise, mais bien toute une population qui pourrait bien finir par ne plus croire en cet effort de complémentarité que prônent depuis quelque temps les gouvernements...

J.G.

PHARMACIE MARQUIS

102 ST-GERMAIN OUEST, RIMOUSKI, TEL.: 723-3338

URGENCE: 723-7633

Yvon Marquis, Pharmacien

VENEZ VISITER NOTRE COMPTOIR D'ESCOMPTE

HEURES D'OUVERTURE

Semaine: 9 H. A.M. à 9 H. P.M.

Dimanche: Voir: Cédule rotative des 5 Pharmacies de Rimouski

EDITORIAL

Une cité dans la Cité

La municipalité de Rimouski-Est, avec le développement constant et rapide de la ville de Rimouski, est devenue une enclave dans la cité. Le manque d'espace vital fait la hantise de nos administrateurs municipaux.

Le développement domiciliaire peut très bien se poursuivre vers l'ouest, mais tel n'est pas le cas en ce qui concerne le développement industriel et commercial. L'industrie et le commerce nécessitent des voies faciles de communication autant terrestres, maritimes et ferroviaires. Il est facile de réaliser, sans être un expert, que le secteur idéal pour ce développement se situe au sud de Rimouski-Est en allant vers Saint-Anaclet et Pointe-au-Père. La nature même du sol à cet endroit est plus favorable. D'immenses terrains de surface plane, se prêtent bien à la construction de façon économique et rentable.

Que peut-on espérer de développements, si l'on permet l'étranglement de la ville, seul moteur économique de la région mise à part le cas de Bic et Luceville qui sont passablement industrialisées pour leur petite taille mais qui ne sauraient vivre seules? Même dans le cas de ces deux municipalités, un nombre considérable de leurs citoyens gagnant son pain à Rimouski.

Est-il possible d'être riche et prospère en stoppant le développement de ses voisins surtout, lorsque l'on est tributaire de leur économie? Une municipalité qui vit de ses voisins ne génère pas beaucoup de développement surtout si plus des 4/5 de ses citoyens travaillent chez sa voisine immédiate. C'est le cas de Rimouski-Est qui jouit en plus de tous les services de la ville de Rimouski sans en payer la note.

Inutile de dire, qu'au niveau de l'utilisation de l'eau potable, il est urgent de ne développer qu'un système intégré d'aqueduc. Le fait que la municipalité de Pointe-au-Père doive acheter de l'eau de Rimouski et pour la revendre à Rimouski-Est en dit long là-dessus.

On oublie trop souvent que l'eau se raréfie tout en devenant de plus en plus utile. Il en faudra bientôt en quantité industrielle pour le développement du port et de toutes les industries pouvant s'y rattacher.

Posons une question? Le port de Rimouski-Est existe-t-il à cause de Rimouski-Est? Il est farfelu de le penser. Rimouski et Rimouski-Est ne forment qu'une seule et même réalité économique réunies par le temps et divisées maintenant artificiellement par des structures anciennes.

Des sommes considérables sont actuellement gelées. Ces sommes serviraient au développement d'un parc industriel dont le développement est très urgent parce que la ville manque d'espace. C'est là un accomplissement qu'il ne faut pas retarder, sans quoi tous vont être perdants.

A quoi sert de payer moins de taxes, si cela ne réussit qu'à maintenir la moyenne de salaire à un niveau plus bas. Les citoyens de Rimouski-Est devraient penser qu'avec de meilleurs revenus les taxes plus élevées importent peu. D'ailleurs cette différence de taxes donne l'illusion d'être plus importante que réelle.

Par suite de l'annexion, les nouveaux citoyens de Rimouski recevront immédiatement une meilleure protection policière, une meilleure protection contre les incendies et des services de déblaiement et d'entretien de rues supérieurs à ce qu'ils ont actuellement.

Qui a sauvé l'aéroport de Rimouski? Bien que situé dans Rimouski-Est, l'aéroport de Rimouski ne pouvait être conservé que grâce aux efforts de la ville.

Nous ne sommes pas hostiles aux citoyens de Rimouski-Est, loin de là. Nous croyons simplement que le bien commun requiert une parfaite intégration de tous les services municipaux.

Il est impératif d'ouvrir toutes nos portes à la communication et nous ne réussissons cela que tous ensemble.

Roland Bellavance



Le docteur Albert Bélanger, chef du département de cardiologie à l'Hôpital Saint-Joseph, nous confirme la venue de deux autres cardiologues au cours des prochains mois.

Le 1er étage de la nouvelle partie sud de la GRANDE PLACE, rue Saint-Germain, sera entièrement occupé par des compagnies d'assurances. D'abord, il y aura le groupe ROYAL, puis Louis-Philippe Cliche et enfin une importante compagnie d'assurances dont les bureaux sont déjà sur Saint-Germain.

La lecture du dernier avis du CRD quant au plan d'aménagement nous confirme dans notre opinion que le Conseil Régional de Développement est prisonnier de son statut d'interlocuteur privilégié. Le document est rempli de constatations justes et de vérités criantes. Le drame, c'est que le CRD ne peut que constater sans améliorer! Ce qui tranche nettement avec le grand cas que les gouvernements ont fait des OPERATIONS DIGNITE et du peu de cas qu'ils ont fait du CRD. Ils savaient que ce dernier resterait tranquille, quoi qu'il advienne. Il y a un phénomène de qui-vive qui n'a pas joué. Au détrimement de tout le monde.

LES INDISCRETIONS: Nous commençons sur une note de tristesse à la suite du décès à 34 ans de notre ami Marcel Michaud. Nous désirons exprimer notre plus vive sympathie à toute sa famille et l'assurer de nos sentiments profonds d'amitié en ce moment douloureux. . . . Prompt et complet rétablissement à notre merveilleux concitoyen, Me René Asselin, hospitalisé. Ce digne nonagénaire, qui pratique encore sa profession, nous permettra de lui conseiller un peu de repos. Il fera un beau centenaire d'ici quelques années! . . . Jean-Pierre Verreault et son épouse de retour de la Martinique et de la Guadeloupe. Avec quelques surprises désagréables mais beaucoup de soleil. . . . Le futur poste de radio, dont l'établissement est demandé par André Lecomte, sera sur la fréquence 100 si le permis est accordé! . . . La compagnie SCHENLEY et son représentant, Gaston Rioux, offriront gratuitement les consommations lors de la cérémonie d'inauguration officielle du SALON DE LA FAMILLE 73!

NOS ANNIVERSAIRES: Alfred Gosselin le 16 avril et Ro-

sario Lévesque le 18. Avec nos meilleurs vœux!

Une rumeur persistante dans les cercles libéraux de Rimouski ferait de Claude Saint-Hilaire le prochain candidat de ce parti au fédéral. On sait que monsieur Saint-Hilaire a été vu au dernier dîner de monsieur Bourassa à \$50.00 le couvert. Mais il est bon de rappeler qu'on prête les mêmes intentions aux Conservateurs.

Par ailleurs, il semble que la candidature d'Isabelle Fecteau dans notre comté est définitivement écartée, si elle a jamais été retenue. Ce qui laisse en piste rien d'autre que l'actif Alain Marcoux.

Du côté des Créditistes, sur le plan provincial cette fois-ci, on aurait l'embarras du choix parmi les candidats connus! On va même jusqu'à parler de "ministrables".

Le cercle acadien de notre ville aurait l'intention de présenter à nouveau LA SAGOUINE avec Viola Léger. Nous ne saurions qu'appuyer une telle initiative et prévoir une salle comble!

S.B.

on peut vaincre le cancer

SOCIÉTÉ CANADIENNE DU CANCER

Oeil du progrès

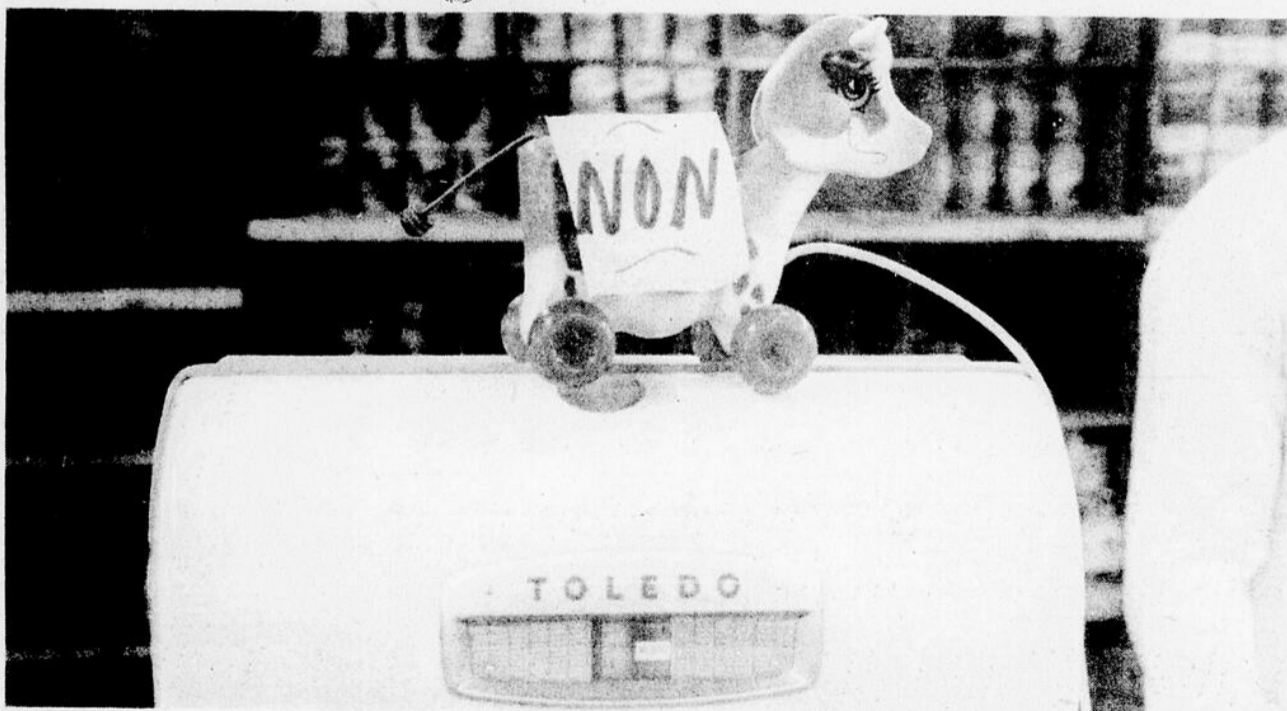

La dernière "vacherie" qui nous soit tombée dessus est bien la hausse du prix de la viande rouge que tout le monde trouve abusive... Notre "Oeil", pour vous le montrer, n'a pas hésité à "prendre le taureau par les cornes" et à "croquer" pour vous cette vache à roulettes qui se refuse à ce qu'on vende sa chair aussi cher...

Avouons que dans sa position actuelle, cette vache est bien placée pour "s'en balancer"... De toute façon, cette photo n'a rien à voir avec les Feuilles d'Erable...!

(Photo P.E., J. Gédéon)

progrès echo

HEBDOS DU CANADA TIRAGE CERTIFIÉ

Publié par l'Echo du das St-Laurent Inc. Edifice Bellavance Inc. 192-est, Saint-Germain, Rimouski. Case Postale, 410. tél. 723-4800. Abonnement: Canada, \$7.50. Hebdomadaire régional. À l'étranger, \$10.00.

Directeur: Roland Bellavance
 Chef de la rédaction: Jacques Gédéon
 Rédaction: Louis Pineau
 Sports: Gilles Boudreau
 Divertissements: Laurent Leblond
 Graphiste: Jean-Marc Filion
 Publicité: Georges Bérubé, Richard Paré
 Secrétariat: Lise Morin

Vallée: Mme René Barriault
 Mont-Joli: M. et Mme Pierre et Rose-Marie Bouchard.

Collaborateurs: Sandy Burgess, Philippe Etchacopar, Christian Girard, Jules Lambert, Robert Lebel, Lise Morin, Mauric Rioux, Céline-D. Rousseau, Marc Vaillancourt, Guy Viel.
 Circulation: Armand Arguin, 723-4800
 Service de l'abonnement: Dolores Soucy
 Abonnements: Rosaire Beupré, Mme Evangéline Roussel

Comptabilité: Réal Caouette
 imprimé aux ateliers de Bellavance Inc. Membre de l'A.B.C.

Courrier de seconde classe enregistrement No 0350
 Le contenu de ce journal ne peut être reproduit sans l'autorisation expresse et écrite de la direction.

OPINIONS

NDLR: Les lettres que nous recevons sont publiées TELLES QUE REÇUES

En réponse à Raoul Roy...

Sans prendre le "mors aux dents"

Je ne peux vraiment pas passer sous silence l'émission de t.v. "En dinant avec Denis" de jeudi le 14 mars.

La période réservée à l'équitation était cousue d'idées préconçues et fausses sur le style western. Qu'il n'y ait pas encore d'écrits canadiens français publiés à date sur notre technique de dressage et de montée, j'en conviens mais ceci ne permet aucunement à un profane dans ce style d'affirmer qu'aucune tradition n'existe et que notre équitation ne repose sur aucune règle. Un cheval ne naît ni western ni anglais et chacun a le privilège de le développer dans le sens de son choix. On ne peut juger une forme d'équitation seulement en voyant les actions imprécises et souvent maladroitement d'un débutant qui en voulant s'améliorer a sauté des étapes depuis longtemps établies mais pour lui encore inconnues. Plusieurs cavaliers western connaissent les travaux des grands maîtres comme: Chambry, Gironnière, Decarpantry, Repellin, Licart et bien d'autres. Ils les respectent et lèvent leurs chapeaux à leurs connaissances et à leur gloire, mais ils n'ignorent pas non plus les grands de l'équitation western comme Dean Sage, Monte Foreman, Dale Wilkinson, Gill Waterman, et pour nommer des nôtres; Ro-

ger Hamelin, Michel Tougas, Yves Denaud, etc. Ils n'ont pas tous des cours classiques et n'ont pas tous écrit mais ils sont reconnus par tous les cavaliers tant western qu'anglais renseignés, comme de vrais hommes de cheval qui ont fait leurs preuves par leur succès certains et non par certains succès.

Tous ces professionnels de l'équitation ont voué leur vie à leur métier. Leur amour du cheval en a fait des gens qui se lient facilement d'amitié avec tous les cavaliers quelque soit leur style, pour le développement le plus rapide possible de l'équitation au pays.

Nos chevaux ne sautent pas, ou si peu, ils ne font ni cabriole ni croupade, ils ne sont pas dressés selon les exigences d'une équitation guerrière ou de cirque, mais plutôt en vue de travaux bien précis ou d'une création saine et formatrice.

Pour ma part, le monde merveilleux de l'équitation me fascine quelque soit le style et plusieurs chevaux, les miens comme plusieurs autres m'ont souvent fait faire des actes d'humilité en me prouvant que j'en aurai toujours à apprendre.

Ray. Potvin

Le 17 avril

Anniversaire important

Cher lecteur,

Le Fondateur du christianisme a prescrit à tous ses fidèles disciples d'observer en 1973 une seule date, celle qui marque l'anniversaire de sa mort survenue le quatorzième jour de Nissan, qui est le nom du premier mois du calendrier de la Bible. Cette année, ce jour commence le mardi 17 avril, après le coucher du soleil.

Cette nuit-là, Jésus ordonna à ses disciples d'observer le saint souper qu'il venait d'instituer pour leur rappeler chaque année le souvenir du sacrifice de son corps et de son sang, qu'il a fait pour nous (Luc 22:19). Désirant obéir à sa parole, nous célébrerons cet anniversaire le mardi 17 avril 1973, à 7h. du soir, Salle du Royaume, 294, avenue Richelieu, Pointe-au-Père, Québec.

Vous êtes instamment et cordialement invité à venir avec vos amis pour assister à nos côtés à cette réunion qui nous permettra de montrer notre foi en ce que Jésus-Christ Dieu a fait par Jésus-Christ pour notre salut éternel.

Témoins de Jéhovah

Congrégation des Témoins de Jéhovah de Rimouski, Gerald Huberdeau, C.P. 141, Rimouski, Québec G5L 7B7

Dans la Vallée

Des trous, y'en a partout!

Je ne sais pas si vous avez eu l'occasion de circuler en automobile, entre Matapédia et Rimouski, mais si oui, vous ne pourrez avoir remarqué le nombre incalculable de trous que l'on y trouve.

Cette route est devenu presque impraticable, les trous sont profonds et inévitables par endroits, c'est donc dire qu'il faut se montrer très prudent, car ces

trous sont cause de beaucoup d'accidents.

Espérons que le Ministère de la Voirie va prendre ses responsabilités et voir à faire réparer ces trous et non seulement à les remplir de terre jaune comme il le fait habituellement car il y a une chose certaine, c'est que des trous il y en a beaucoup.

Une paroissienne, Causapsal



M.. Choquette

Une justice à votre mesure...!

28 mars 1973, Matane

Le vingt-trois mars dernier, à la télévision de Radio-Canada, je vous ai entendu dire qu'il n'était pas question pour le moment de céder aux pressions faites pour la libération des chefs syndicaux. Cette réponse négative ne m'a pas donné l'image d'un ministre de la justice, mais plutôt celle d'un bureaucrate.

Au Québec, depuis quelques semaines, pleuvent, sur la tête des chefs syndicaux des enseignants des sommations et des poursuites en cour. Cette sauvagerie judiciaire est la preuve évidente d'un régime despotique, impuissant et arrogant.

Malgré le décret qui leur fut imposé tous les enseignants de la Polyvalente de Matane s'étaient remis à la tâche, conscients de leur vo-

lonté ou le dessein du gouvernement. Ce dernier veut mater les syndicats pour satisfaire l'establishment et les patrons. Il veut aussi donner une belle image auprès des non-syndiqués et d'une certaine couche de la classe rurale.

On avait un conseil d'école où siégeait notre principal. Toutes les décisions prises à ce conseil se faisaient après consultation avec les autorités et les membres de ce conseil. L'existence de cet organisme était avantageux à la fois pour les étudiants et les enseignants. Aujourd'hui, ce conseil n'existe plus et la consultation est lettre morte. Que va-t-il résulter de cet état de choses? Il semble vous plaire, ainsi qu'à M. Bienvenue, d'envoyer des enquêteurs pour s'enquérir de la conduite des professeurs. Il serait peut-être intéressant pour un de ces fonctionnaires de venir constater le climat qui existe à la suite des poursuites et des sommations récentes. Par votre action, vous semblez vouloir faire revivre le climat de tension de l'an dernier. Mais il faut que la Justice suive son cours, n'est-ce pas?

Je n'accepte pas une justice comme la vôtre. Pourquoi cet acharnement contre les enseignants? Est-ce un sentiment de talion qui vous anime? Lors de la grève des policiers à Montréal, de la contestation de la S.Q. à Drummondville, il n'y eut aucune arrestation. De plus, quand les médecins spécialistes ont compromis la santé de plus d'un citoyen, ils n'ont pas eu à subir d'incarcérations et de poursuites. Pour tous ces gens, on a passé l'éponge, mais pour l'enseignant, c'est

le châtiment. Drôle de justice, n'est-ce pas? Je pense que désormais, il faudra dire: "La vengeance est douce au cœur de Choquette!" Si le fabuliste La Fontaine vivait encore, il pourrait expliciter mieux sa fable: "La loi du plus fort est toujours la meilleure".

Nous n'avons pas besoin de chercher midi à quatorze heures pour connaître la volonté ou le dessein du gouvernement. Ce dernier veut mater les syndicats pour satisfaire l'establishment et les patrons. Il veut aussi donner une belle image auprès des non-syndiqués et d'une certaine couche de la classe rurale.

Comme nous le disions souvent au Québec: "J'ai mon voyage de cette espèce de justice". Si notre démocratie est malade et cela, non seulement au Québec mais dans le monde entier, c'est à cause de l'injustice du plus fort envers le plus faible. Un auteur dont j'oublie le nom a dit: "La justice est le pain du peuple; il en est toujours affamé".

Si une vertu aussi noble que la justice disparaissait ce que je crains pour certaines classes de notre société, il n'existerait plus rien au monde pour donner une force et un courage dans l'existence de l'homme.

Lucien Fallu, Ecole Polyvalente, Matane.

Epicierie Nationale Enr.
BIERE-PORTER
OUVERT TOUTS LES SOIRS JUSQU'À 10 HEURES
LIVRAISON JEUDI VENDREDI SAMEDI SOIR
JUSQU'À 10 HEURES
SERVICE RAPIDE 723-6501 399 TESSIER 723-6502

LUNETTES
VERRES DE CONTACT
Clermont Dionne
Tél.: OPTICIEN D'ORDONNANCE
723-8411 124 St-Germain Est Rimouski
Rés. 723-2519 Centre Médical, C.P. 396

LOTO PERFECTA
LIMITE DE VALIDATION: LUNDI SOIR

CENTRES DE VALIDATION

La Tabagie Enr. 1 Grande Place.	Tabagie Saint-Robert. 286, Michaud	Publication Service. 146 Evêché Ouest
City News. 102, Saint-Germain Est	Tabagie Tremblay. Centre Cooprix	Hôtel Saint-Louis. 214, Saint-Edmond
Riki News. 138 Saint-Germain Ouest	Tabagie Eclair. (Au Buffet Eclair) Rue de la Cathédrale	Boulangerie Saint-Laurent. Luceville
Magasin Co-op. Saint-Fabien	Marché Viens. Amqui	Hôtel Normandie. Rimouski-Est
Armand Saint-Amand. Amqui	Raymond Berger Sayabec	Epicierie Roland Bouchard. Causapsal

Nos gagnants

M. J.C. Pomerleau, Rimouski.
M. J.F.R. Côté, Rimouski.
M. André Desrosiers, Luceville.
M. Yvon Larocque, Lachute.
M. J.F.R. Côté, Rimouski.
Mme Charles Ringuet, Rimouski.
M. Marc Thibault, Rimouski.
M. J.F.R. Côté, Rimouski.
M.M. Morissette & Robitaille.
M. R. Dechamplain, Rimouski.
M. Pierre Girardin, Rimouski.
M. André Gallant, Rimouski.

1ère course,
le 5 avril 1973

Résultat **A B C D**
1 4 8 5

Ordre \$1,104.(151 prix)
DESORDRE \$48.(3382 p)
VENTES TOTALES:
\$685,335.00



Eugène Ruest à la paroisse St-Robert

Un curé qui se veut près de tous!

Le Bon Pasteur et les moutons de Panurge

Il arrive que l'on prenne les paraboles de l'Évangile à l'envers: de la parabole du Bon Pasteur on peut faire la parabole des bons moutons.

Or, dans cette parabole, le Christ nous parle du Pasteur qui connaît et aime beaucoup chacune de ses brebis et se met en peine s'il en perd une. Il ne nous demande de ressembler à des moutons.

Panurge, un personnage de Rabelais, voulant se venger de Dindenaut qui l'avait injurié, acheta un des moutons et le jeta par-dessus bord; aussitôt tout le troupeau se précipita à la mer et Dindenaut avec, qui essayait de retenir son dernier mouton par la queue.

Avez-vous déjà couru après des moutons? Moi, oui! Et je ne veux pas pour l'Église et les chrétiens d'une attitude qui ressemblait à cette unanimité aveugle et bête.

"Tout le monde le fait, fais-le donc!" Laissons à la publicité de la consommation cette version moderne des moutons de Panurge; nous n'aurions que faire d'une pareille attitude dans l'Église de Celui qui est venu nous apprendre la vraie liberté.

Or, quand plusieurs libérés se rencontrent, il arrive qu'on ne pense pas tous la même chose et qu'on ne veuille pas agir tous pareil: c'est normal qu'il y ait des conflits dans l'Église, comme ailleurs.

Les conflits ne s'opposent pas nécessairement à l'unité de la foi et à l'unanimité de la charité. Je ne vois pas pourquoi on ne pourrait pas différer d'opinion sur une matière qui n'est pas de foi; par ailleurs, on peut s'opposer sur le plan de l'action sans être des ennemis et manquer à la charité.

Pour revenir à nos moutons, les conflits à éviter à tout prix dans l'Église sont justement ceux que les moutons connaissent: les conflits de l'entêtement mène à la bêtise de deux béliers qui se toquent.

Robert Lebel



Un nouveau courant de pastorale religieuse va probablement naître à la suite de la nomination de l'abbé Eugène Ruest à la tête de la paroisse Saint-Robert de Rimouski.

Lorsqu'il était aumônier à l'école Paul-Hubert avant de prendre officiellement ses charges à la tête de la paroisse de Saint-Robert, l'abbé Ruest ne cherchait que la confiance des étudiants et à discuter avec eux des problèmes qu'ils avaient à lui soumettre.

C'est l'abbé du dialogue et

de la participation. "Nous sommes, dit-il, à l'orée peut-être d'un nouveau type de civilisation, et ce sont les jeunes qui l'interprètent le mieux par leur désir de liberté et de recherche".

Seulement par ces propos, on sent déjà chez le curé de St-Robert un désir de toujours maintenir très étroit ses contacts avec la jeunesse. Du reste, il a demandé aux autorités de la Régionale scolaire de pouvoir venir à l'école passer environ une journée et demie par semaine pendant un certain temps.

Mais l'abbé Ruest qui, depuis trois ans, durant l'été a travaillé successivement comme censeur, arpenteur, et manoeuvre dans des entreprises régionales a un souci particulier de vivre avec les gens pour connaître leurs problèmes. Il veut être près du peuple, et à la cure de Saint-Robert, il a pris partie d'une grande participation des gens à la vie de l'Église paroissiale.

Membre aussi du Club Rotary, premier curé à faire partie de ce club de service au Québec, il entend y continuer son "membership" tout comme

s'y rien ne s'était passé. Ce qui est important à ses yeux, c'est qu'on puisse le voir comme un autre, il ne cherche pas des places particulières, c'est son caractère et c'est sa décision de démarche.

Depuis qu'il est entré en fonction le 31 mars, l'abbé Ruest a multiplié les contacts avec les marguilliers de sa paroisse.

Et selon le marguillier Roland Fraser, le nouveau curé veut organiser sa cure de façon à ce qu'il soit un véritable animateur dans son milieu, animateur pastoral bien sûr, mais aussi social. C'est le rôle du curé d'aujourd'hui de se mêler des problèmes de ses ouailles et des aider à les solutionner.

La formule qui fera que les marguilliers seront les véritables administrateurs de la paroisse, et le curé, le conseiller, n'est pas encore mise au point, mais il semble que tous soient d'accord.

Nul doute que la nomination de l'abbé Eugène Ruest, à la tête de la paroisse Saint-Robert, apportera un nouveau courant d'idées de participation religieuse. Nul doute aussi, comme nous le connaissons, que l'abbé Eugène Ruest, apportera une nouvelle pastorale, vue à travers sa vision de la fraternité évangélique.

L. Pineau

Au Conseil diocésain de Pastorale

Tour d'horizon des activités diocésaines

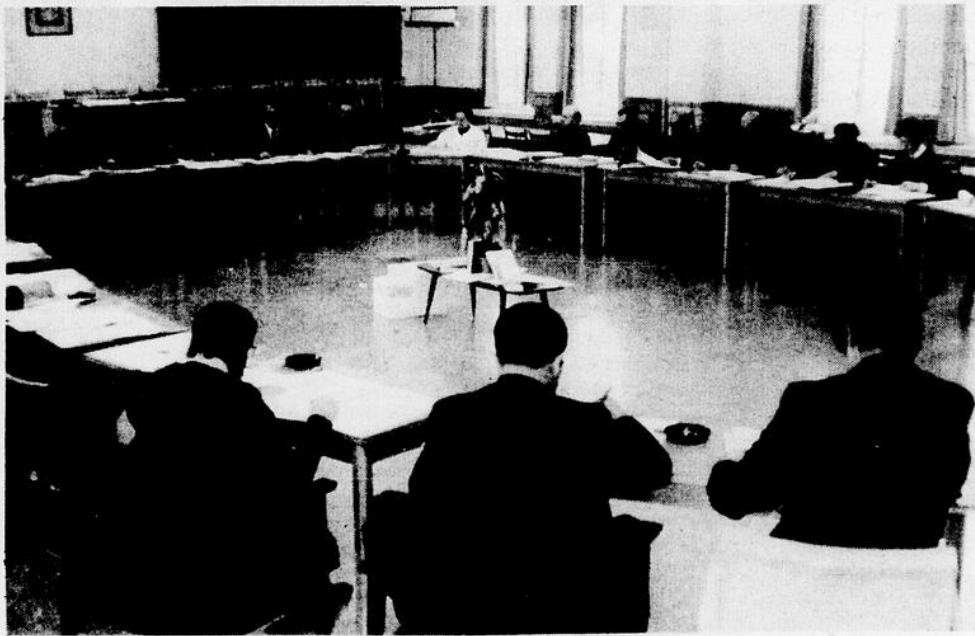

Le Conseil diocésain en réunion. (Photo Progrès-Echo L.P.)

La troisième réunion du Conseil diocésain de Pastorale a eu lieu samedi, le 31 mars.

Cette rencontre a permis aux membres de se renseigner sur la mise en place des Conseils paroissiaux, la nomination des animateurs régionaux et la vie du Conseil diocésain.

M. Pascal Parent, président des délibérations, a proposé des règles qui ont été adoptées pour le fonctionnement du Conseil.

Les responsables d'Offices et de Services diocésains ont complété "le tour de la maison" pour renseigner les membres sur l'ensemble des organismes qui existent dans le diocèse et avec lesquels ils auront à collaborer.

Successivement, il a été question de l'Office de Liturgie

présenté par M. Gabriel Langlois, ptre. M. Laurent Bérubé, s.c. a donné un ensemble de renseignements sur l'Office des religieux et le travail des religieux et religieuses dans le diocèse. Le problème des vocations a été exposé par M. Maurice Gagnon, ptre, directeur de l'Office des Vocations. M. Jacques Tremblay, ptre responsable-animateur des candidats au sacerdoce a montré comment il faut adopter au temps actuel la préparation des futurs prêtres. Le rôle de l'Office des Communications sociales décrit par Mme Annemarie Dumais fait voir ce que requiert un service moderne de communications. Il existe dans le diocèse plusieurs mouvements missionnaires. Soeur Rita Desaulniers, m.i.c., a réussi le tour de force de les présen-

ter de façon très concrète. Tour à tour il a été question: du Bureau diocésain des Missions, texte de M. Marcel Rioux, ptre, directeur diocésain des Oeuvres missionnaires; de l'Union pontificale missionnaire, texte de Sr Desaulniers; de la Propagation de la Foi, texte de M. Marcel Rioux; de l'Oeuvre pontificale de Saint-Pierre Apôtre, texte de M. Martin Lepage, ptre; de Jeunesse du Monde, texte de Sr Desaulniers, et pour finir, de l'Oeuvre missionnaire des Enfants, texte de Soeur Marie-Elise Deschênes, r.s.r. Un texte consacré au travail des prêtres du diocèse à Brasilia complètera cet éventail des oeuvres missionnaires. M. Marcel Rioux a couronné "le tour de la maison" en décrivant la pastorale caritative du

diocèse.

Deux textes ont été remis pour étude en prévision de la prochaine réunion: le premier sur les Tribunaux ecclésiastiques au Canada rédigé par M. Marc Parent, chancelier; le deuxième sur le Conseil diocésain d'administration financière. Ce dernier texte a été rédigé à la suite d'études préliminaires, pour que le Conseil diocésain d'administration réponde aux normes proposées par Vatican II. L'aspect canonique a été rédigé par M. Marc Parent, membre du Conseil d'administration financière, et l'exposé de la forme projetée par M. Marcel Rioux alors secrétaire du même conseil.

La réunion s'est terminée par un rapport de Mgr Philippe Saintonge et de M. Raynald Brillant, ptre, sur les rencontres de Zones consacrées à l'étude de l'absolutinn collective. Il a aussi été question de la diffusion du journal diocésain "En 4 pages" dans l'ensemble des paroisses du diocèse.

Un conseil a été formé pour travailler sur le document consacré à Conseil diocésain d'administration financière. Le secrétaire a été chargé de réunir les animateurs régionaux pour étudier avec eux les services qu'ils peuvent rendre pour la formation des conseils paroissiaux de pastorale. Le Conseil se propose de préparer un dossier de travail sur la famille, sujet qui rejoint un très grand nombre des recommandations de notre Synode et qui sera étudié à la prochaine réunion des Evêques du Canada.

Le Conseil diocésain poursuivra son travail à sa quatrième réunion qui aura lieu le dernier samedi d'avril, le 28.

Selon Paul Aquin

L'O.D.E.Q., le printemps de la Gaspésie!

Le Père Paul Aquin, nouveau relationniste à l'O.D.E.Q., était, mercredi soir dernier, le conférencier de la Chambre de Commerce de Rimouski, lors de son souper mensuel. Au cours de son allocution, le prêtre-fonctionnaire a expliqué comment il en était venu à travailler pour l'Office et pourquoi il croit en la "mission" de cette poussée de développement...

M. Aquin a d'abord commencé sa causerie en expliquant ce qu'il nous relatait à son arrivée en poste à l'O.D.E.Q., au sujet de son cheminement à Montréal, puis en Afrique pour finalement en arriver à avoir le goût de travailler à nouveau pour les siens, à une cause à laquelle il croit. C'est ainsi qu'on lui a suggéré l'Est du Québec comme champ d'action et qu'après avoir observé ce qui se passait à l'O.D.E.Q., il a acquis la certitude que l'action entreprise était valable et qu'il valait vraiment la peine qu'il se joigne à cette équipe qu'il a qualifiée "d'extraordinaire"...

Après cinq mois de vie à l'Office de Développement de l'Est du Québec, le père Aquin a dit y croire à un tel point qu'il irait même jusqu'à y travailler pour rien, tellement il est convaincu que cette entreprise gouvernementale est valable pour toute la population du territoire. Selon lui, si l'on regarde la petite histoire de la Gaspésie et du Bas Saint-Laurent, on s'aperçoit que les gens y ont toujours été habitués à souffrir pour rien... dans le silence. Pendant qu'ailleurs, on pêchait avec des équipements modernes, en Gaspésie, on faisait cela en chaloupe; pendant qu'on méca-

nisait les travaux en forêt, les gens de chez-nous travaillaient à la hache, sans jamais se plaindre de leur état quasi arriéré par rapport aux autres...

Selon le conférencier, l'O.D.E.Q. et l'effort de développement qu'il amène vont servir à réveiller la population qui va se mettre à travailler elle-même à se sortir de son état de recul par rapport au reste du pays. Ce réveil, ce choc, va amener, toujours selon M. Aquin, une nouvelle philosophie de la vie qui va faire qu'on ne fera plus que subir dans le silence...

C'est ainsi qu'il qualifie l'O.D.E.Q. de "printemps de la Gaspésie", de "début d'un temps nouveau" (comme dirait Renée Claude) pour tout l'Est du Québec. "Les hommes qui auront appris à juger des situations et qui se seront éveillés à leurs problèmes ne seront jamais évaluables en termes de budgets; pourtant, ce sera une réalisation de l'O.D.E.Q. qui aura peut-être valu à elle seule les \$411 millions investis..." Et il allait ajouter que seulement ce réveil peut constituer à lui seul une garantie d'auto-développement après que financièrement, l'Entente sera finie en 1976...

Cependant, même si l'O.D.E.Q. a de beaux côtés et s'il fait de grandes choses dans la région, il ne faut pas croire qu'il est parfait, car l'Avis de 128 pages fourni la semaine dernière par le C.R.D., montre bien que l'O.D.E.Q. pourrait ne pas suffire à sa vraie mission de développement d'ici 1976... Plusieurs secteurs de pointe sont encore trop négligés...

J.G.

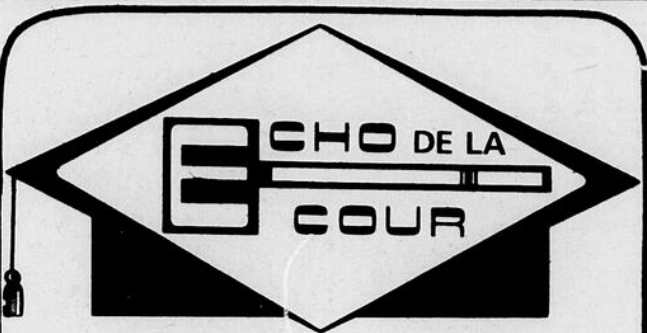

La cour a siégé une bonne partie de la semaine tant à Rimouski qu'à Mont-Joli, sous la présidence des juges Jean-Marc Roy et G.E. Blanchard. La couronne était représentée par Me Mark Dubé de Rimouski et Me Marion Pelletier également de Rimouski.

Prison pour vol et méfaits

Le juge Jean-Marc Roy a condamné trois jeunes hommes de Mont-Joli qui s'étaient reconnus coupables à plusieurs accusations de vol et de méfaits. L'un d'eux, a été copé de deux mois de prison et les deux autres à un mois chacun. Les trois individus étaient âgés de dix-huit ans.

L'individu de Saint-Louis-de-Gonzague dans le comté de Bonaventure qui devait subir son enquête préliminaire mardi dernier à Mont-Joli a comparu devant le juge Jean-Marc Roy qui reporta l'enquête au 10 avril étant donné que le procureur du prévenu, Me René Asselin de Rimouski a été hospitalisé dans la nuit qui précédait le jour de l'enquête. Me Jacques Racine agissant au nom de Me Asselin, alla en appel de la décision du Juge Chs B. Quimper qui avait refusé tout cautionnement au prévenu et obtint la libération de son client moyennant un cautionnement au montant de cinq cents dollars.

Trois individus de Montréal dont une jeune fille antérieurement de Rimouski, ont tous trois subi leur enquête préliminaire devant le juge G.E. Blanchard mardi dernier. Tous trois furent renvoyés subir leur procès au prochain terme des Assises Criminelles. Le procureur de la Couronne était Me Marion Pelletier et les procureurs en défense étaient Me Claude Mélançon de Montréal et Me Denis Cyr de Rimouski.

Une quarantaine de causes pour des infractions aux lois statutaires ont été entendues vendredi dernier. Trois procès mettant en cause la Commission de l'Industrie de la Construction et des entrepreneurs de la région ont été entendus. Un autre a reconnu sa culpabilité et fut condamné au minimum de l'amende soit \$400.00. Un a été acquitté à la suite de son procès et les deux autres causes entendues, ont été prises en délibéré par le juge G.E. Blanchard.

En appel

L'individu de Rimouski qui avait été condamné à six mois de prison et à payer mille cinq cents dollars en indemnisation à la victime du vol de l'épicerie Pineault de Nazareth a porté sa cause en appel devant le juge François Lajoie juge de la Cour d'Appel à Québec. Le tribunal ayant accepté la requête de l'appelant, fixa à trois mille dollars, le montant du cautionnement devant être fourni par l'accusé pour sa remise en liberté jusqu'à l'audition de la cause à une date qui n'est pas encore déterminée.

OUVERTURE DES ASSISES CRIMINELLES

Le terme annuel des assises criminelles du district judiciaire de Rimouski s'est ouvert lundi le 9 avril. Deux causes seront entendues cette semaine et le tribunal sera présidé par l'Hon. Juge Arthur Gendreau de la Cour Supérieure. Après l'audition de ces deux procès, la cour ajournera au 7 mai prochain la continuation du terme. Nous vous en parlerons plus longuement dans notre prochaine édition.

Les enseignants ont peur!

Au cours de la conférence de presse de mercredi dernier, du président Ghislain Jean, du Syndicat des Enseignants de la région de la Mitis, celui-ci a déclaré que le monde enseignant vivait une des périodes difficiles de son histoire par l'emprisonnement de son chef, entre autre.

Le président qui était accompagné de Mlle Claudette Vignola, conseiller pédagogique, de M. Raymond Levasseur, conseiller syndical et de Rodrigue Emond, directeur du service administratif, a souligné que les enseignants de la région signaient une pétition pour démontrer leur solidarité avec leur chef syndical, M. Yvon Charbonneau, emprisonné à Orsainville, près de Québec.

Selon, M. Jean, la situation des enseignants est pénible; des Commissions Scolaires du territoire et des principaux d'écoles contraignent certains enseignants notamment au sujet de l'application de la dernière convention collective, émise par décret le 15 décembre dernier. Des difficultés de communications entre des enseignants dans certaines écoles avec leurs représentants syndicaux, causées par la direction, sont aussi relevées. Il souligne par contre qu'il y a des régions au Québec où la situation est pire.

Le président de la Centrale précise quand même que cette situation est causée principalement par l'action négative du gouvernement qui fait comparaître plusieurs enseignants dans différentes parties de la province, en regard de la grève du Front Commun du printemps dernier où les enseignants ont simplement voulu défendre leurs droits.

"La situation actuelle, dit-il, demeure symptomatique du climat de crainte actuel au Québec."

Soulignant la position ferme prise par la Confédération Mondiale du Travail, M. Jean souligna que la condamnation de la position gouvernementale par cet organisme s'expliquait par le fait



Les responsables du Conseil des Enseignants de l'Est du Québec, de g. à dr. M. Rodrigue Emond, directeur du service administratif; M. Raymond Levasseur, conseiller syndical; M. Ghislain Jean, président du Syndicat et Mlle Claudette Vignola, conseillère pédagogique. (Photo Progrès-Echo L.P.)

que le monde libre avait de la difficulté à accepter que l'on emprisonne des chefs syndicaux qui représentent une masse de travailleurs.

Lors d'une réunion du conseil d'administration du Syndicat des enseignants de la Région de la Mitis, le conseil a dénoncé le caractère arbitraire du projet de loi 89 qui fut déposé l'automne dernier, à l'Assemblée nationale et demande que ce projet qui enlève le droit de grève soit tout simplement retiré.

Soulignant le fait que le ministre du Travail, M. Jean Cournoyer, a déclaré qu'il remettait à plus tard la présentation du bill notamment à cause de l'emprisonnement des chefs syndicaux qui ne peuvent le discuter, M. Jean déclara, en accord avec les membres du conseil d'administration, que le projet de loi institutionnalise des mécanismes de règlement de conflit de travail tout à fait discrétionnaires et qui restaient jusqu'ici des exceptions."

"Le droit de grève, considère le syndicat régional, constitue l'arme principale et la seule source efficace de pouvoir des travailleurs et le projet de loi 89 aurait pour effet de nier pratiquement ce droit et conséquemment, de déséquilibrer encore davantage le rapport de forces des parties en présence."

Toujours selon le président, le gouvernement se fait à la fois législateur comme il a le droit de le faire, et patron. Il se justifie ainsi à lui-même ses propres actions.

Pour faire face à la position gouvernementale, le président Jean a souligné que son organisme allait maintenant passer aux actes, en ce sens qu'à chaque semaine on allait distribuer des tracts pour informer les gens de la situation actuelle et qu'un groupe restreint d'enseignants

pourrait même se rendre chaque fin de semaine sur la colline parlementaire à Québec pour protester contre l'emprisonnement du président Charbonneau.

"Nous ne pouvons rester apathiques devant l'emprisonnement de notre chef, dit-il; le gouvernement se doit de prendre des mesures pour ramener l'harmonie dans le monde syndical pour que ce mouvement puisse agir selon des normes démocratiques, exempte de peur."

L.P.

Le P.Q. à Mont-Joli

Bon recrutement, mais le financement?

Comme dans toute la province, la campagne de financement du Parti Québécois est commencée à Mont-Joli. M. Jean-Pierre Morin est président de la campagne. On sait que lors de la dernière campagne de recrutement, la région de Mont-Joli s'était classée première. Le nombre de membres recruté fut tout près de 700. A cause de la redivision des comtés, le nombre est actuellement de 600; Price et Saint-Octave étant passés au comté de Matane.

Dû à la grandeur du territoire, le comté de Matapédia est divisé en deux sections, ayant comme pôles respectifs: Amqui et Mont-Joli.

L'objectif pour les organisateurs de la présente campagne de financement est de rejoindre 50% des membres et que ceux-ci souscrivent un montant au parti.

Mont-Joli se classera-t-il premier dans le financement?

R.M.B.

POUR VOUS

—Maison à revenus de deux logements

—Terrain d'une superficie de 7,182

pièds carrés

Nous avons un choix varié de maisons unifamiliales, commerciaux de chalets maisons d'été, terrains résidentiels et

C'EST NOUS

UNE INSTITUTION DU MOUVEMENT DES CAISSES POPULAIRES DES JARDINS

PROPRIETE DE LA SEMAINE



140 - 142 rue Lavoie

FIDUCIE DU QUÉBEC

COURTIERS EN IMMEUBLES

192 est St-Germain

724-2245

progrès echo de la Vallée



(Par Mme R. Barriault)

L'artisanat à Amqui

Travail de géant!

Depuis quelques temps, il se fait un gros travail afin de promouvoir l'artisanat au niveau de la zone d'Amqui.

Notre première action consista à mettre sur pied des comités locaux dans chaque paroisse comprise dans la même Zone.

Voici la formation de ces comités:
Saint-Léon:

Prés.: Mme Adrienne Roussel
V. prés.: Mme Edith Lapointe
Sec. trésorier: Mlle Ginette Roussel
Directeur(trices): Mme Léopold Bérubé, Mme Ovilva Bélanger, Mme Ruth Lagacé, Mme Alfred Belzile, M. Marc Antoine Lagacé.

Saint-Tharcisus:
Prés.: Mlle Solange Arguin
Vice-prés.: M. Donat Morin
Secrétaire: Mme Jean Eudes Gosselin
Directeur(trices): M. Jean Eudes Gosselin, Mme Jean Paul Simard, Mme Laurier Arguin, Mme Adrien Saint-Laurent.

Sainte-Irène:
Prés.: Mme J.B. Fournier
Vice-prés.: Mme Jeannette Dubé
Secrétaire: Mme Yolande Bilodeau
Directeur(trices): M. Normand Deschênes, Mme Napoléon Ouellet, Mme Fernand Lefrançois, Mlle Mariette Petigroulx.
Val-Brillant:
Prés.: Mme Laurentin Turcotte
Vice-prés.: Mme J.M. Bérubé

Secrétaire Mlle Lina d'Amours
Directeur(trices): Mme Xavier Caron, Mme Marc Gonthier, Mlle Huguette Pelletier, M. Roger Malenfant.

La composition des comités de Lac-Humqui sera fournie au cours des prochains jours.

Le premier but des comités locaux est de dresser un inventaire complet des ressources humaines et matérielles dans chaque localité en matière d'artisanat.

Si vous voulez apporter votre aide à ce réveil de l'artisanat dans votre localité communiquez dès maintenant avec votre président(e) local(e).

Rosaire Lavoie
Responsable Artisanat
Zone d'Amqui
Centre Cultures (629-3356)

Une association d'handicapés physiques

Pourquoi?

A quoi peut bien servir une association d'handicapés physiques? Ces gens-là sont condamnés à la maison. Quels droits ont-ils à revendiquer? Ils n'ont pas besoin de grand'chose!

Eh bien, des témoignages de parents et d'handicapés eux-mêmes nous montrent que même leurs droits les plus élémentaires ne sont pas respectés: droit à être accepté, droit à une vie sociale, droit aux loisirs.

Convoqués par les animateurs du Centre de Services Communautaires, deux réunions ont eu lieu à Mont-Joli, réunissant des handicapés physiques et des parents d'handicapés. Les témoignages recueillis nous mettent en face des problèmes. Les ressources dans la région sont inexistantes tant du point de vue études que du point de vue occupation et loisirs. Les taux de pension sont ridicules d'autant plus que les passages en institutions sont dispendieux et les soins à domicile également.

Si les problèmes matériels sont énormes, les problèmes hu-

main causés par le fait d'être handicapé et par une société fermée à cette cause sont beaucoup plus tragiques. L'handicapé physique souffre de solitude. La personne humaine est vite oubliée quand elle est handicapée. Le public, l'étranger est gêné face à l'handicapé physique. Celui-ci saura facilement nous mettre à l'aise. Il n'existe aucune organisation pour les transporter, les accueillir, leur permettre une vie de groupe.

C'est pour toutes ces raisons qu'une association est mise sur pied. Lors de leur recensement

et de leur contact auprès des handicapés physiques, les animateurs posaient la question à savoir s'ils étaient intéressés à partir une association. Le oui fut unanime.

Ce sera lors d'une assemblée générale de tous les handicapés physiques de la région, qui aura lieu d'ici quelques semaines, que l'on procédera à l'élection d'un Conseil. Les clubs sociaux seront approchés afin de devenir parrain moral et financier de l'Association. Le problème le plus urgent est le local et le transport.

Après que ces deux problèmes seront réglés, les handicapés verront à leur propre organisation.
R.M.B.

A Causapsal

Deux collisions "vaches"!

Un accident est survenu à Causapsal le 1er avril lorsque l'auto conduite par Gilles Marquis a heurté deux bêtes à cornes, propriétés de Georges Valois. Les dommages à l'auto sont d'environ \$800. à \$1,000. et les deux animaux blessés furent abattus.

Un accident s'est produit le 3 avril sur la rue St-Jacques Nord de Causapsal lorsque l'auto de M. Adrien Horth de Causapsal et celle de M. Alfred Savoie du Manitoba se sont heurtées. Les dommages sont d'environ \$500.

Le ministre Toupin à Mont-Joli

"On va promouvoir le boeuf de boucherie..."

Mardi le 3 dernier, à Mont-Joli le ministre Toupin de l'Agriculture, son sous-ministre Lussier, le député Arsenault et des fonctionnaires spécialistes rencontraient un groupe de cultivateurs de la Matapédia. Les gens du comité permanent du boeuf de boucherie de la région étaient venus chercher une réponse à leur demande.



\$146,000. Cependant, M. Toupin, fait prendre conscience que ce projet n'est pas suffisant. Il en faudra d'autres pour arriver à faire de l'élevage d'une façon rentable.

Cette demande consiste en un projet en accord avec la faculté des sciences de l'Alimentation de l'Université Laval pour le développement du boeuf de boucherie. Il s'agirait pour les éleveurs d'un encadrement technique fait par des spécialistes de l'Université; le ministère n'ayant pas les spécialistes nécessaires dans ce domaine, selon les promoteurs du projet.

Dans sa courte allocution, le ministre s'est dit heureux d'avoir l'occasion d'écouter les désirs de la population.

Cependant, alors que les gens du peuple exprimaient ces désirs, bien souvent le ministre était occupé à discuter avec ses fonctionnaires.

Ca peut se comprendre, il n'est peut-être pas familier avec la région! Malheureusement ça ne le rend pas très sympathique.

Il a su se racheter en toute dernière minute en annonçant une hausse de subventions pour les éleveurs de boeufs. La subvention annuelle passera de \$1,400 à \$2,400. ou \$2,500.

De plus, il semble qu'il accordera les montants demandés pour le projet, soit

Il préconise des troupeaux de 40, 50 et 60 bêtes.

Selon lui, les producteurs manquent de motivation.

C'est pourquoi le développement est lent. Pour les gens de la Matapédia, le boeuf est un complément de la forêt.

Dans le territoire de l'Opération Dignité 1 les revenus approttés de la forêt sont insuffisants, alors on complète avec l'élevage.

Une autre bonne nouvelle, la carte de zonage des terres sera prête d'ici deux mois.

Cet instrument permet une rationalisation plus grande dans l'utilisation des ressources.

R.M.B.

Amqui

Décisions du Conseil municipal

Voici les différents points qui furent discutés à la réunion mensuelle du conseil Municipale d'Amqui.

- 1- La Ville appuiera un projet du Club d'Age d'Or d'Amqui d'obtenir l'érection d'un Foyer pour personnes âgées.
- 2- Un projet d'achat d'un tracteur pour l'aréna municipale sera soumis au Ministère des Affaires Municipales.
- 3- La cueillette des vidanges par le Service de la Ville dans les limites de la municipalité de la paroisse fera l'objet d'un contrat pour une période de deux ans.
- 4- Semaine de l'environnement du 29 avril au 6 mai. La participation de la Ville sera définie sous peu.
- 5- Le secrétaire-trésorier participera à des journées d'étude pour la protection civile, à Rimouski, les 9 et 10 mars prochains.
- 6- La ville est à faire fabriquer un bon nombre de poubelles de rues pour le bon entretien des rues durant la belle saison.

Amqui

Capotage mortel

Un accident mortel de la circulation est survenu dimanche soir le 1er avril sur la route Amqui, St-Léon. M. Maurice Fillion d'Alberville perdit le contrôle de son véhicule qui se retourna sur lui-même à plusieurs reprises après avoir heurté un garde-fou et ses poteaux.

Le docteur Louis C. Blouin a constaté que Mlle Ginette Anetil, âgée de 24 ans, qui a été transportée d'urgence à l'Hôpital d'Amqui était décédée sur les lieux. M. Fillion s'en est sorti avec plusieurs blessures graves.

Les agents Justin Landry et Donald Huard de la Sûreté Provinciale poursuivent l'enquête. L'auto est une perte totale.

RESTAURANT
Le Charolais
DE LA GRANDE PLACE ENR.

SALLE A MANGER
Le Charolais
MAGNIFIQUE VUE SUR LA MER
Repas à toutes heures
venez déguster un repas inoubliable dans un décor enchanteur
EXCELLENTE CUISINE CANADIENNE
LE STEAK A SON MEILLEUR

BAR DU ROY TV COULEUR
CAFE TERRASSE
IVANHO ROY Prop. 723-5888



les assurances brisson inc.

Une hirondelle ne fait pas le printemps mais en affaires un bon REGIME D'ASSURANCES fait quelquefois la différence entre une réussite et un échec. Venez donc en causer avec nous!

les assurances brisson inc.

Courtiers d'Assurances Agréés
140 OUEST, ST-GERMAIN
C.P. 69, Rimouski 724-4127

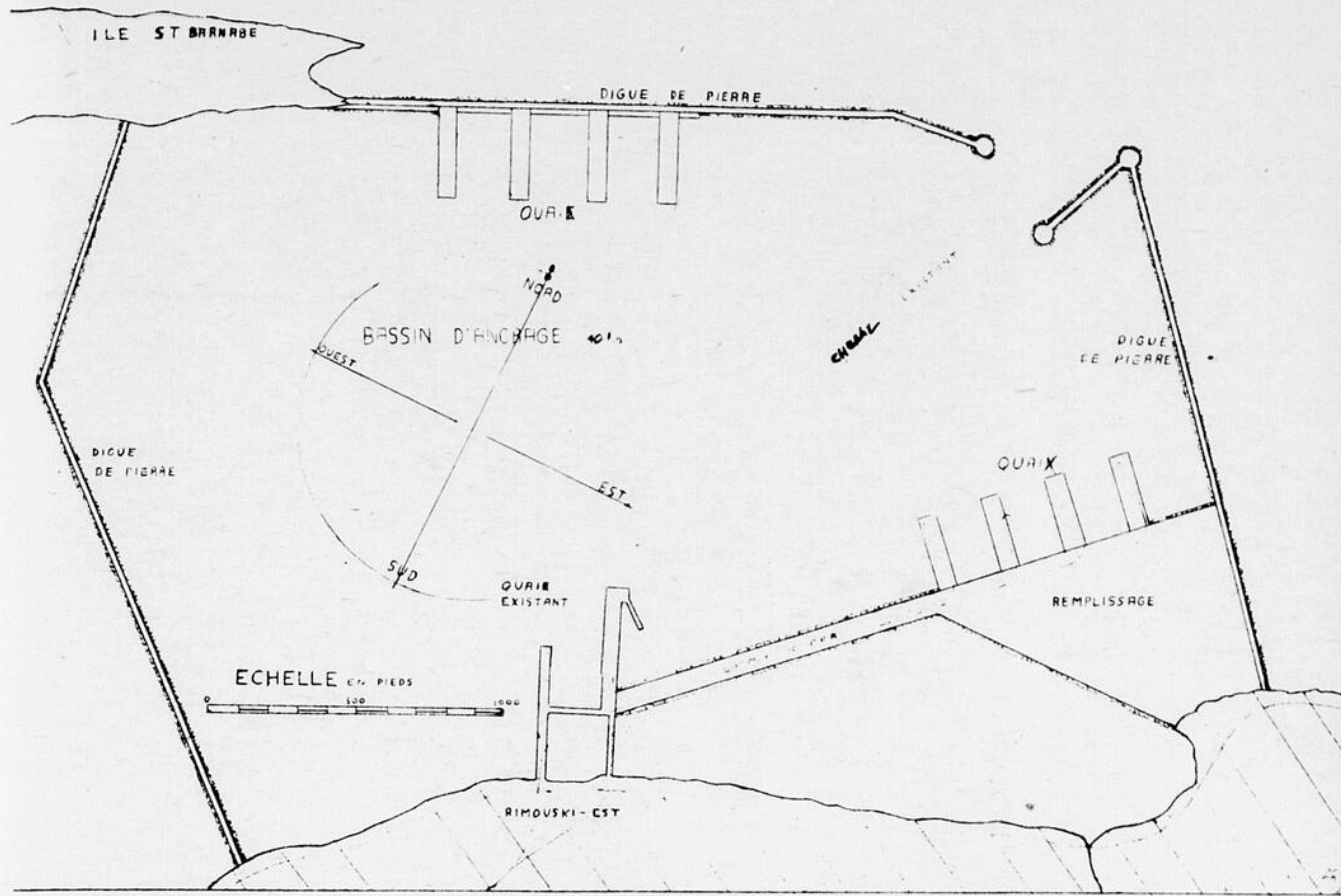

Pourquoi pas?

Rimouski, une "grande" ville portuaire...

Un des éternels sujets de discussion dans la population de la région rimouskoise est le port de mer et ses possibilités de développement en lesquelles certains sont incrédules et d'autres, moins sûrs qu'il n'y ait pas d'issue. Tout le monde cependant est d'accord pour dire qu'au moment où on parle de complémentarité avec les autres régions de la province, un port mieux équipé et plus gros, serait un avantage certain pour toute la région du Bas Saint-Laurent. Cependant rares sont ceux qui disent sur la place publique comment il y aurait moyen de doter Rimouski d'un port "convenable". Et pendant que l'on se tait, les développements se font ailleurs, dans des conditions souvent moins avantageuses que s'ils se faisaient chez-nous.

Dernièrement, nous recevions un plan qui nous était envoyé par le capitaine Zéphyr Tremblay, un vieux loup de mer qui sillonne le Saint-Laurent depuis une quarantaine d'années et qui, après avoir piloté "l'Etoile du Saint-Laurent" pendant une vingtaine d'années, est maintenant capitaine d'un remorqueur à Sorel. Ce plan, selon lui, bien que n'étant qu'une ébauche de ce qui pourrait être, n'en constitue pas moins pour lui, ce qu'il faut absolument à Rimouski. Après avoir rencontré quelques experts de la région, nous en venons presque à la même conclusion, car de l'avis de ces experts, le coût de réalisation quoiqu'assez élevé, n'en serait pas trop exorbitant et les revenus que ce port permettrait à Rimouski, compenseraient vite les dépenses.

Selon le capitaine Tremblay, aucun port à l'Est du Québec n'est suffisamment protégé contre le vent pour pouvoir accueillir n'importe quel bateau n'importe quand; à Rimouski, la nature à tout prévu pour faciliter les choses à l'établissement éventuel d'un port de mer qui soit vraiment adéquat pour desservir tout l'Est du Québec et même le nord-est des Etats-Unis. En fait, ce que propose M. Tremblay et ce



Le capitaine Zéphyr Tremblay, pour qui Rimouski demeure la seule possibilité de

doter l'Est du Québec d'un vrai port de mer...

(Photo P.E., J. Gédéon)

que montre le plan que nous reproduisons, est de se servir du quai actuel comme base de développement et d'utiliser l'île Saint-Barnabé qui constitue une protection idéale pour un port, comme aire de développement. Il s'agirait d'ériger des digues de pierre entre la terre ferme et l'île, à l'Est et au Nord et à l'Ouest, de faire de même, pour ainsi avoir un enclos assez grand pour permettre la manoeuvre aux navires et des quais en nombre suffisant pour accommoder les navires toujours plus nombreux qui profiteront des avantages uniques offerts par ce port.

Il s'agirait de draguer le bassin d'ancrage à une profondeur de 42 pieds, de prolonger le chemin de fer là où besoin en est, pour pouvoir accommoder n'importe quel bateau n'importe quand. Car selon le capitaine, une autre série d'avantages qui militent en faveur de l'établissement d'un tel port à Rimouski est que tout y est déjà: chemin de fer, facilités d'approvisionnement en eau potable, route, aéroport, services hôteliers, espace de parquage de la marchandise, bref, tout ce qui peut rendre un port important efficace.

Selon le capitaine, en laissant à l'entrée une ouverture

de mille pieds et avec les digues de protection, on pourrait avoir une protection efficace contre les vents et les glaces en tout temps, ce qu'on ne retrouve nulle part ailleurs dans l'Est du Québec. De plus, la digue ouest pourrait très bien permettre aux gouvernements d'épargner l'établissement d'une marina puisque le site serait très approprié pour une telle installation sportive.

M. Tremblay est d'avis que le port de Gros-Cacouna ou de l'île-Verte ne pourra jamais offrir les avantages qu'offrirait celui de Rimouski une fois aménagé car aucun de ces deux ports ne serait aussi bien protégé, et on ne pourra jamais creuser dans le roc, ce qu'il est possible de draguer dans la glaise à Rimouski. De plus, à Cacouna, aucune facilité n'est encore disponible, ce qui fait que l'on devra tout faire à des coûts astronomiques.

Quant aux coûts de ce que propose le capitaine, une évaluation très sommaire faite par les experts que nous avons rencontrés, les fixe aux environs de \$60 millions, ce qui peut être considéré comme raisonnable pour l'établissement

d'un port de cette taille. M. Tremblay ici, écarte la possibilité de développer davantage Pointe-au-Père, à cause de la difficulté de creuser au-delà des 27 pieds actuels, car le roc est très dur à cet endroit.

Il ne fait aucun doute qu'une telle installation serait très souhaitable à Rimouski, mais il semble que même si tout le monde en parle, personne n'a jamais présenté de projet sérieux aux autorités gouvernementales. Ce plan pourrait bien constituer une base. Si quelque groupe sérieux veut bien s'occuper de sa promotion. Peut-être les autorités municipales pourraient-elles beaucoup en ce sens, car qu'on pense seulement aux compagnies qui pourraient utiliser nos facilités portuaires ainsi développées et à la main-d'oeuvre que cela emploierait; qu'on pense également à la complémentarité Nord-Sud et à celle que le C.R.D. propose avec le Nord-Est des Etats-Unis qui pourraient être relié à nous par un pipeline et on a une petite idée de tout ce que le port pourrait éventuellement signifier pour Rimouski.

Avec les avantages de telles installations, il ne fait pas de doute que les compagnies pétrolières n'hésiteraient pas à déboursier un peu plus pour les quelque soixante milles supplémentaires d'oléoduc à installer, de Gros-Cacouna à Rimouski.

Plusieurs compétence croient en cette ébauche de notre port développé ce qui prouve que l'idée du capitaine Tremblay est sûrement réalisable, pourvu que les autorités en place s'y arrêtent et qu'elles prennent les moyens nécessaires pour que des études soient faites dans les plus brefs délais. Si cette réalisation est vraiment possible, pourquoi Rimouski n'aurait-elle pas le droit d'avoir un port convenable, pour le plus grand bien de toute la région? Les seuls ennemis de ce projet pourraient bien n'être finalement, que ceux qui veulent garder à l'île Saint-Barnabé son cachet sauvage.

J.G.



Il est assez rare, à vrai dire, qu'un de nos garçons accompagne des clients à la campagne; mais il leur arrive très souvent, par ailleurs, de poser des gestes auxquels ils ne sont pas tenus strictement.

Dans les Auberges des Gouverneurs nous considérons nos clients comme des personnes de notre connaissance.



Pour réservations gratuites dans toutes les auberges: 1-800-463-2820

AUBERGE DES GOUVERNEURS
Chicoutimi, Québec, Rimouski, Sept-Îles
bientôt Québec centre-ville

A l'assemblée générale des producteurs de lait nature

Poursuite des pressions envers la Régie

Le Syndicat des Producteurs de Lait Nature affilié à l'Union des Producteurs Agricoles (UPA) tenait dernièrement une assemblée générale de ses membres à l'Hôtel Horizon-Bleu.

Le vice-président de la Fédération des Producteurs du Lait du Québec et président du Syndicat Régional des Producteurs du Saguenay-Lac-Saint-Jean, M. Louis-Georges Laberge avait tenu à être présent à cette rencontre, ainsi que le directeur général de l'UPA, M. Jean-Louis Lepage qui était jusqu'à cette rencontre, secrétaire du Syndicat régional. Il fut remplacé par M. Gratien Saint-Pierre de Rimouski.

M. Léopold Francoeur, agronome, traita devant les 50 agriculteurs présents, des caracté-

res et des particularités des engrais, ainsi que de la manière de les utiliser afin d'obtenir un meilleur taux de productivité.

Les producteurs décidèrent de continuer à faire pression auprès de la Régie des Marchés agricoles afin que le coût du lait soit fluctuant suivant la hausse ou la baisse des coûts de production. On sait que la Régie a dernièrement refusé d'accorder une réponse affirmative à cette demande, même si la Régie Agricole de la Colombie-Britannique l'a déjà acceptée et met en application cette méthode de fixation des coûts.

Un autre point qui a été fort discuté a été la décision de la Commission Canadienne du Lait d'accorder des subsides aux pro-

ducteurs de lait nature moyennant le fait que la Fédération des Producteurs de Lait nature donne la possibilité (par le règlement d'intégration graduelle) à certains producteurs de lait nature, qui répondent aux normes appliquées, de pouvoir s'intégrer graduellement pendant une période de cinq ans sur le marché du lait de consommation.

Une autre question qui intéressa l'assistance concernait les négociations qui ont présentement cours entre la Fédération des Producteurs de Lait et l'Association des Camionneurs en vue d'apporter une réglementation aux taux de transport du lait.

A ce sujet, en plus d'une étude du taux de transport du lait, une étude sur la rationalisation du transport à l'échelle des producteurs qui souffrent parfois du taux croissant des transports et aussi d'une mauvaise planification des routes des transporteurs. Cette dernière question concerne cependant les producteurs des autres régions du Québec.

Il fut également question lors de cette assemblée annuelle de l'ordonnance concernant le prix du lait, de la nouvelle réglementation concernant les quotas laitiers et d'autres sujets touchant cette classe agricole.

En somme, les membres du Syndicat des Producteurs de Lait nature du Bas Saint-Laurent décidèrent de l'orientation que devra prendre l'opinion de leurs administrateurs durant l'année 73-74.

L.P.



Les responsables de la journée du Syndicat des Producteurs de Lait Nature du Bas Saint-Laurent sont M. Gratien Saint-Pierre, secrétaire; M. Lucien Saint-Pierre, président régional et M. Louis-Georges Laberge du Lac Saint-Jean M. J. Léopold Francoeur agronome, (debout).

Les autres membres du conseil d'administration du Syndicat, sont M. Roland Desjardins, administrateur/vice-président, M. Louis-Philippe Desrosiers, administrateur, de Mont-Joli; M. Bruno Beaulieu, administrateur, de Val-Brillant; M. Raoul Rioux, administrateur de Trois-Pistoles; et M. Raphaël Roy, administrateur de Sully.

Photo Progrès-Echo L.P.)

Rencontre d'enseignants à Mont-Joli

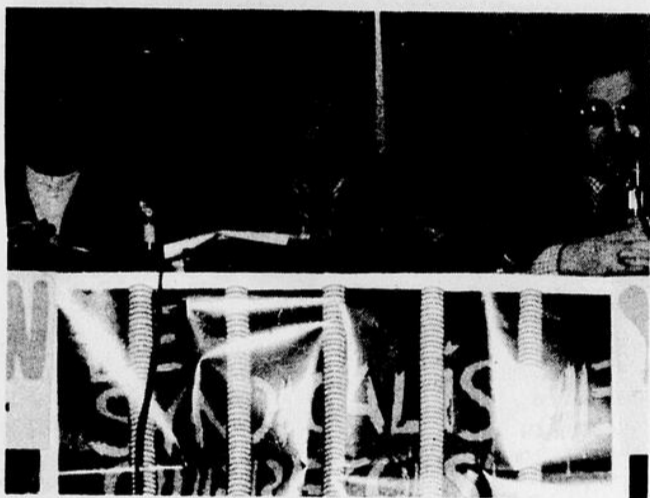

Les représentants de la CEQ, lors de la rencontre de lundi dernier, à l'auditorium de la Polyvalente de Mont-Joli. De gauche à droite: M. Jean-Claude Marsolais, membre du conseil d'Administration de la Corporation des Enseignants du Québec, M. Bertrand Berger, président du Syndicat des Enseignants de l'Est du Québec et M. Ghislain Jean, président du Syndicat des Enseignants de la Mitis.

(Photo Progrès-Echo)

Les membres du Conseil d'administration de la Corporation des Enseignants du Québec rencontraient des enseignants de la région de la Mitis lundi soir dernier.

M. Bertrand Berger a déclaré aux enseignants présents que le ministère de la Justice du Québec poursuivait actuellement des enseignants, membres de la CEQ, pour près de \$3 millions.

"C'est la suite, dit-il, aux manifestations que nous avons tenues le printemps dernier lors du renouvellement de notre convention collective de travail. Il y a une quarantaine de dossiers qui sont ouverts et qui nous accusent en vertu de peines allant de \$50,000 à \$150,000 d'amendes".

"Vous savez bien que les enseignants, tout comme les syndicats n'ont pas les moyens de payer ces argents, mais le gouvernement continue quand même à faire des enquêtes à notre sujet".

M. Berger a continué en disant que le gouvernement en continuant ainsi pousse les enseignants à ne pas s'occuper de leur syndicat.

Le fait de poursuivre les chefs syndicaux n'est pas en fait pour permettre la marche normale de la démocratie et le développement des syndicats au Québec.

A la suite du rapport Fantus où il est dit que les milieux d'affaires étrangers trouvent que les syndicats sont un peu actifs au Québec, le président Berger a déclaré que le geste du gouvernement de continuer à poursuivre les syndiqués ne s'explique que par une volonté de répression anti-syndicale.

"Il y a, dit-il, même des enquêtes sur les enseignants dans des écoles, même si des accusations sont encore portées. Ce n'est pas un geste d'une démocratie mais plutôt digne d'un état autoritaire.

M. Marsolais a déclaré que le changement de nature de la Corporation en un réel Syndicat aurait pour effet de permettre au mouvement de mieux fonctionner et de porter des actions plus fortes tout en étant encore plus valables.

Une centaine d'enseignants avaient répondu à l'appel lancé par le Syndicat des Enseignants de la Mitis.

L.P.

BIENTOT A RIMOUSKI

LES ENTREPRISES



Ci-haut vous apercevez un bureau (roulotte) de chantier, propriété de la Maison PERCO Ltée de Québec, livré à la Cie C.A. Norton de Rimouski pour la durée de leurs travaux.

Cie PERCO Ltée...

Depuis quelques temps la Cie PERCO songe à ouvrir ses portes à Rimouski. Cette compagnie se spécialise dans la location d'équipement et d'outillage servant à la construction des immeubles et des routes.

Avis à tous les contracteurs, vous pouvez dès maintenant communi-

quer avec le bureau de Québec à **681-6004** en renversant les frais d'appels.

PERCO vous offre un service complet par des mécaniciens compétents et assure même la livraison d'équipements jusqu'à Gaspé.

GÉRARD LABRIE INC

ENTREPRENEUR EN CONSTRUCTION

TERRAINS A

STE-AGNES ST-PIE-X NOTRE DAME DU SACRE-COEUR

505, rue LEBEL RIMOUSKI 723-5208

POUR ETRE BIEN A L'ABRI HABITEZ UNE MAISON LABRIE

Avez-vous protesté?

La viande est trop chère!

Le mouvement de protestation contre la hausse abusive du prix de la viande, qui a récemment pris naissance aux États-Unis et dans plusieurs provinces canadiennes, a débuté en fin de semaine à Rimouski et se poursuit toujours à Cooprix où les dirigeants ont jugé qu'il valait mieux encourager le consommateur à ne pas se laisser exploiter.

C'est en effet samedi matin que les dirigeants du Magasin Cooprix ont ouvert un kiosque où on invitait les gens à venir signer une pétition et à faire leurs recommandations sur les

façons d'enrayer ces augmentations du prix des viandes rouges et du porc; celles-ci doivent être envoyées au ministère de l'Agriculture du Québec pour qu'il se rende compte que la situation est vraiment grave et qu'il est temps qu'on fasse quelque chose. Au cours de la journée de samedi seulement, 695 personnes se sont prononcées contre ces hausses et le kiosque était réouvert hier, mardi et ce, jusqu'à la fin de la semaine, pour que vraiment tout le monde ait la chance de se prononcer.

Déjà, selon M. Brassard, responsable du secteur viandes à Cooprix, les résultats se font sentir; aux États-Unis, certaines chaînes d'alimentation ont baissé le prix de leurs viandes de 40% et ici au Québec, la demi carcasse de boeuf est passée de \$.81 1/2 la livre à \$.77 1/2, lundi matin dernier et on s'attend de voir une baisse additionnelle de deux cents au cours de cette semaine.

Toujours selon M. Brassard, le fait de recommander aux consommateurs de ne pas acheter de boeuf ni de viande de porc, a fait perdre à son magasin quelque \$3,000 de ventes au cours de la dernière fin de semaine, mais ceci a été compensé par des ventes accrues de poulet, de poisson et de pâtes alimentaires.

Ainsi, il se pourrait bien que le boycottage de la viande se poursuive encore toute cette semaine et si vous n'avez pas encore "boycotté", nous vous incitons à le faire.

J.G.



Le kiosque de Cooprix où on invite toujours les gens à venir se prononcer contre la hausse abusive du prix de la viande.

(Photo P.E., J. Gédéon)

Pour la baisse du prix de la viande

Des appuis à Mont-Joli

Le Centre de Services Communautaires veut vous éclairer sur une action qui a pour but de réduire le prix des viandes. Ce mouvement se répand à la grandeur de la province et nous devons en faire partie. Le comité de citoyens de Mont-Joli et les Chantiers 73 donnent l'exemple. C'est le temps d'unir nos forces. On a fini de subir les prix. Ils ont fini de nous saigner.

Comment faire

Serrez-vous les coudes, n'achetez ni ne mangez de viande le mardi et le jeudi et laissez braire les grosses compagnies qui vous diront que ça ne marche pas. Elles luttent pour leurs portefeuilles. Battons-nous pour le nôtre.

On aura ce qu'on veut avoir.

L'équipe du Centre de Services Communautaires

Rendez-vous le 6 mai à la Marche du Tiers-Monde

Le Rallye Tiers-Monde se tiendra cette année à Rimouski, le 6 mai prochain.

Le président de la campagne '73, M. Georges Sirois nous a déclaré que la route serait plus courte que l'an dernier afin de faire participer le plus de gens possible à la Marche du Tiers-Monde.

Les Marcheurs partiront du lieu de rendez-vous habituel, l'école Paul-Hubert, pour se diriger vers l'est jusqu'à la rue de la Cathédrale qu'ils emprunteront pour atteindre le boulevard du Sommet. Ensuite, au lieu de se diriger vers Saint-Anaclet comme l'an dernier, ils prendront la route vers l'ouest, jusqu'à la route de

Sainte-Blandine pour descendre sur la rue Tessier afin de prendre la rue Saint-Jean Baptiste, Cathédrale, Arthur Buies et ensuite le Paul-Hubert.

Le parcours sera d'environ 7 milles.

Une trentaine de personnes participent actuellement à l'organisation de la marche et selon le président Sirois, on s'attend à ce que ce nombre atteigne les 130 au moment du début de l'opération.

L'an dernier, on avait recueilli près de \$17,000. On espère dépasser l'objectif quoique le but de la marche est d'abord selon M. Sirois de sensibiliser le plus de gens au problème du Tiers-Monde.

L.P.

A Mont-Joli, les mardi et jeudi

Pas de porc et pas de boeuf!

L'exécutif du Comité des Citoyens de Mont-Joli à sa réunion du 4 avril a fait la résolution suivante:

LE MARDI ET LE JEUDI DE LA SEMAINE, QUE LES CITOYENS S'ABSTIENNENT DE MANGER LE PORC ET LE BOEUF.

Il ne faut pas que Mont-Joli reste en retrait ou en-dehors du mouvement actuel d'envergure nord-américaine: le boycottage du porc et du boeuf. Pourquoi?

C'est que la hausse effrénée des prix ne peut pas continuer de monter sans arrêt... Le petit consommateur est étouffé. Il ne peut pas accepter un tel état de fait. Il s'agit de la masse silencieuse et que les sans-voix

se dressent contre les magnats tout-puissants du commerce et de la haute finance. D'ailleurs les résultats se font déjà sentir. La pression monte. Les entrepôts frigorifiques se vident moins rapidement. Les ventes de viandes baissent. Et il n'en tient qu'à nous pour que ça progresse en notre faveur.

N'ayons pas peur. Unissons-nous à tous ceux qui se montrent solidaires du mouvement "boycottage du porc et du boeuf".

Nous voulons tous bloquer l'escalade du coût de la vie.

Donnons-nous la main, citoyens!

Le Comité de Citoyens, Mont-Joli.

VACANCES-SEJOUR AUX BALEARES
3 SEMAINES (22 JOURS) PRIX A PARTIR DE \$450.
TOUT INCLUS DE MONTREAL
(AVION-HOTEL-REPAS-TRANSFERTS)
DEPARTS TOUTES LES SEMAINES
POSSIBILITE DE NOMBREUSES
EXCURSIONS SUR PLACE

*supplément pour les départs après le 21 mai

MOSAÏQUE EUROPEENNE

Un tour d'Europe en 23 jours avec Air Canada. Vous pourrez visiter la Belgique, l'Allemagne, la Suisse, le Liechtenstein, l'Autriche, l'Italie, la Côte d'Azur et Paris

DEPARTS TOUTS LES JEUDIS A PARTIR DU 26 AVRIL
PRIX, TOUT INCLUS DE MONTREAL \$1002
(supplément en juin, juillet, août - \$74.00)

L'EUROPE AVEC LE TOURISME FRANCAIS
CIRCUITS 22 JOURS

TOUR DE FRANCE	\$975*
FRANCE - ITALIE - SUISSE	\$1075*
TOUR D'EUROPE	\$1096*
ESPAGNE - MAROC - PORTUGAL	\$951*
ALLEMAGNE - AUTRICHE - SUISSE	\$1088*

*Le prix comprend: avion de Montreal, circuit en autocar avec guide, hôtels et tous les repas.
Supplément pour les départs en juin, juillet, août

NOMBREUX AUTRES DEPARTS DE PARIS VERS PLUSIEURS DESTINATIONS EUROPEENNES, MEDITERRANEENNES, AFRICAÏNES, EN RUSSIE, AU MOYEN-ORIENT ET EN ASIE.

RIMOUSKI
192 St-Germain E., Edifice Bellavance
724 4232

COUTEAUX et PEIGNES de RASOIR ELECTRIQUE

RÉJEAN GAUVIN LTÉE

105 est St-Germain 724-4042 Rimouski

SPECIAL SACS ELECTROLUX

plus le filtre **2.95** doz.

Jardins de la Rivière

360 & 362 de l'Eglise
Rimouski

IL NE RESTE QUE QUELQUES BEAUX LOGEMENTS A LOUER... HATEZ-VOUS!

AGENT DE LOCATION
TRUST GENERAL DU CANADA
724-4106

L'avis formulé par le C.R.D. en rapport avec les budgets devant être investis dans les cadres de l'Entente fédérale-provinciale pour l'année budgétaire 1973-74 et indirectement, jusqu'à la fin de cette Entente en 1976, dont on parlait depuis déjà quelques mois, a enfin été rendu public mercredi dernier. Ce sont MM. Adrien Babin, président du C.R.D. et Jacques Saint-Pierre, directeur général, qui en ont fait le dévoilement aux membres de la presse régionale, en expliquant que cet avis ne contenait pas ou presque de chiffres, étant donné que les décisions gouvernementales à ce sujet ne seront officielles qu'à la fin de ce mois...

Cet avis est donc une appréciation du C.R.D., qui représente la population, des efforts de développement faits jusqu'à maintenant et de ce qu'il pense qui devrait être fait d'ici 1976 et même après, au moment où les \$411 millions auront été épuisés et où les efforts de l'O.D.E.Q. auront pour ainsi dire, cessé. On sait que l'étude par le C.R.D. des budgets gouvernementaux a été voulu cette année, vraiment "populaire" en ce sens qu'on a fait un effort particulier pour avoir vraiment l'avis de la population. Pour ce faire, le C.R.D. a fait appel à ses cinq conseils spécialisés pour les secteurs touchés par ceux-ci; ces conseils étant constitués de représentants d'organismes oeuvrant dans le milieu, ils sont donc sensés représenter la population. Quant aux secteurs où des conseils spécialisés ne sont pas encore en opération, on a formé des "groupes de travail" formés de personnes venant du milieu et impliquées dans les secteurs étudiés, comme dans le cas des mines et de l'industrie. Quant à l'ensemble, le C.R.D. s'est lui-même chargé de formuler son avis et d'étudier ce qui, depuis les débuts n'a pas fonctionné dans le sens du mieux-être de la population et d'une évolution vers une certaine "auto-suffisance", après 1976...

Une des premières constatations de cet Avis de 124 pages, est que des \$411 millions engagés dans l'Entente, \$310 millions sont réellement consentis, puisque les gouvernements, soit par la taxation ou la fiscalité, vont venir chercher \$101 millions des \$411 dépensés, soit 25%, ce qui fait voir que les sommes de l'Entente sont peut-être moins élevées lorsqu'on fait leur calcul "net", puisque les \$411 millions ne sont que des dépenses "brutes"...

Une seconde constatation de ce rapport qui est en même temps une crainte, est le fait que bien des dépenses dites "spéciales" de certains ministères ne sont en fait que des budgets réguliers qui sont dépensés partout ailleurs dans la province ou dans le pays. Le C.R.D. dénonce en effet le fait que l'on se serve des \$411 millions de l'Entente pour financer des programmes qui servent à tout le monde et qui n'apportent rien de spécial à notre région, ce qui fait que notre effort particulier de développement s'en trouve d'autant moins efficace; ceci est notamment le cas en ce qui concerne le ministère des Affaires sociales et le ministère de l'Industrie et du Commerce, deux ministères où les budgets devraient être plus

Avant que les décisions ne soient prises

Le C.R.D. rend public son Avis au gouvernement

par Jacques Gédéon

substantiels dans les cadres réels de l'Entente...

En fait, dans son Avis, le C.R.D. se dit satisfait du fonctionnement de la structure de l'Entente, avec l'embauche de personnel compétent qui connaît assez bien notre région et de l'effort déployé par le gouvernement pour améliorer la qualité et la quantité d'information diffusée dans la population. L'organisme de consultation est cependant plus sceptique en ce qui concerne d'autres points "précis qu'il touche dans une étude détaillée par secteurs d'activités. Il est bien évident que nous ne pouvons ici, détailler tous ces secteurs; nous nous attacherons donc aux secteurs sur lesquels le C.R.D. attache le plus d'importance...

Industrie et commerce

Au chapitre des affaires, le C.R.D. constate qu'on pense en général encore trop dans les milieux gouvernementaux, que notre région constitue un réservoir de main-d'oeuvre devant fournir d'autres régions, ce qui fait que bien souvent, les mesures d'aide sociale pour former de la main-d'oeuvre, est beaucoup trop grande par rapport aux efforts faits pour créer de l'emploi stable et rémunérateur dans notre région...

De plus, le C.R.D. appuie l'idée de complémentarité entre la Côte Nord et la Côte Sud, mais se demande si notre population va être prête à accueillir ce marché supplémentaire, en termes de production et de moyens de communication. L'Avis mentionne également qu'il faudrait aussi penser à une autre complémentarité avec le Nord-Est des Etats-Unis qui pourrait être pour nous, très rentable et incitatif au développement...

Mais le point sur lequel appuient le plus les recommandations du C.R.D. dans ce secteur, c'est la création tant attendue de la Société de Gestion régionale dont on parle depuis deux ans mais qui n'est pas encore réalité. Le C.R.D. croit qu'on a assez perdu de temps en querelles inutiles et que la mise en place de la Société doit se faire au plus vite. Selon M. Saint-Pierre, il ne reste plus maintenant que quelques points à régler, dont la bonification des parts, pour que justice soit faite à tous les actionnaires éventuels et les objectifs à atteindre au cours des premiers six mois. Si ces points ne sont pas solutionnés très prochainement, le C.R.D. se dit prêt à prendre les moyens nécessaires pour forcer le gouvernement à agir; on n'a cependant pas précisé ces moyens...

Enfin, concernant ce secteur, le C.R.D. croit qu'on devrait s'attacher à créer d'ici 1976, plus d'emplois dans les secteurs de base qu'on ne le fait présentement, car il faudra que les em-

plois soient stables, si l'on veut que la poussée de développement et l'auto-suffisance dure après que les millions auront cessé de venir...

Les Opérations-Dignité

En ce qui a trait aux O.D. qui avaient, comme chacun le sait demandé un budget de \$2.2 millions pour cette année et qui attendent toujours de façon officielle, que ce montant leur soit accordé, le C.R.D. a opté pour le moyen terme; en effet, la C.A.R.E.Q. lors de ses délibérations avait, semble-t-il, fixé la somme de \$1.5 millions pour les O.D., mais devant l'inflation et le fait que six nouvelles paroisses sont venues s'ajouter à O.D. II, le C.R.D. croit qu'une somme de \$1,810,000 serait raisonnable, à condition que le FRUL se mette au plus tôt à implanter la structure de remplacement qui lui succédera une fois son expérience terminée... Le C.R.D. propose également qu'on intègre à ce budget le projet de fermes fo-

nicipales, un conseil spécialisé du C.R.D., ne s'est pas encore prononcé sur le regroupement des municipalités dans la région; cependant, le C.R.D. dans son Avis, prend lui, position en faveur du regroupement et à cet effet, il propose au gouvernement québécois de soustraire notre région au moratoire pour que la loi 276 s'applique intégralement chez-nous; il va même jusqu'à proposer au gouvernement des mesures plus coercitives pour le regroupement de certaines zones. On se souvient que le directeur général du C.R.D., M. Jacques Saint-Pierre, avait, lors de la venue de la Commission municipale, fait une sortie en faveur de la fusion qui favoriserait, selon lui, le développement de toute la région...

En ce qui a trait aux parcs industriels, l'Avis préconise leur développement rapide dans les principaux centres, mais se demande pourquoi on veut faire un parc à Mont-Joli et un à Rimouski, alors que ces deux municipa-

satisfait des sommes investies et du travail fait qui va assurer une infrastructure de base nécessaire au développement de notre région. Il note cependant que le ministère n'a pas encore fait connaître ses priorités de travaux pour la route de ceinture de la Gaspésie pour cette année...

En ce qui concerne les ports, le C.R.D. semble très sceptique face aux \$8,600,000 investis par le fédéral à Gros-Cacouna et qui ne permettent pas à ce port à date, d'accueillir de navires; il se demande également si la venue d'un oléoduc va donner à la région tout ce qu'on en attend... Quant à la complémentarité entre les deux rives, le C.R.D. est catégorique: il faut un traversier-rail à partir de Matane qui puisse desservir Baie-Comeau, Port-Cartier et Sept-Îles et pour ce faire, il faudra creuser à au moins quarante pieds le chenal du port de Matane...

Agriculture

Du côté de l'agriculture, le C.R.D. entérine les suggestions de son conseil spécialisé agricole, c'est-à-dire qu'il appuie la recommandation d'une société mixte d'aménagement agricole et sylvicole qui pourra consolider les lots et voir à un meilleur partage des terres. Il propose également un office de promotion des produits de la région qui verrait à encourager la vente et la culture de certains produits. Il est à noter ici que le C.R.D. met un accent particulier sur la culture de la pomme de terre qui, dit-il, "pourrait devenir un des principaux produits agricoles du territoire" et le C.R.D. semble certain de ne pas être "dans les patates" en faisant cette proposition...

Affaires sociales

Finalement, du côté des Affaires sociales, le C.R.D. propose que deux autres ateliers protégés soient créés au cours de cette année, car le besoin de réhabilitation et de l'apprentissage au travail est grand chez nous. Il propose aussi que les cours de formation professionnelle collent

plus à la réalité régionale et qu'ils soient davantage donnés en fonction du perfectionnement et de la spécialisation vers des tâches précises et utiles pour la région qu'en fonction d'une formation générale qui devrait être ici considérée comme complémentaire vu le besoin de main-d'oeuvre spécialisée...

En conclusion, disons que le C.R.D. a donné un Avis qui nous semble très honnête, orienté vers l'après 1976 et qui demande au gouvernement de fixer au plus vite et de façon claire les priorités qu'il a d'ici 1976... Quant à savoir jusqu'à quel point le gouvernement tiendra compte de cet Avis substantiel, il est trop tôt pour en parler; il faudra attendre de voir les sommes allouées dans chaque secteur pour voir si ce que pense la population par le C.R.D., reçoit une oreille attentive du gouvernement...

Mais après 1976?

Dans son Avis, le C.R.D. ne va pas jusqu'à proposer une nouvelle Entente après 1976, même si le BAEQ situait la période d'efforts spéciaux sur une période de 15 ans après 1968... Le C.R.D. propose cependant qu'on commence immédiatement à faire une étude de la rentabilité de l'Entente et de travail fait pour voir si de nouvelles sommes seraient désirables et si avec elles, on pourra vraiment atteindre l'auto-développement.

Le C.R.D. propose de plus que les structures de déconcentrations actuellement en vigueur continuent d'exister après 1976, car elles assurent une certaine efficacité administrative...

Cependant, le C.R.D. est sceptique quant au pouvoir régional car des changements récents ont fait constater un changement dans le rôle politique du territoire-pilote... Maintenant, le ministre responsable de l'O.D.E.Q. est partagé entre plusieurs responsabilités; si le gouvernement provincial décide de créer quatre grandes régions administratives, il est à prévoir que notre région soit un peu délaissée et la réforme de la carte électorale aura pour conséquence de réduire le poids politique du territoire-pilote...

Face à cela, le C.R.D. dit vouloir travailler fermement à défendre les intérêts de la région... Espérons que tout ceci se fera dans la consultation et dans la concertation avec les autres organismes régionaux, car le C.R.D. est avant tout un organisme de consultation populaire et nul faudrait qu'il le reste vraiment; c'est le seul moyen d'atteindre au développement sain de notre région...



MM. Adrien Babin, président du C.R.D. et Jacques Saint-Pierre, son directeur général, ont annoncé que désormais, le C.R.D. n'attendra plus qu'on le sollicite pour donner son avis sur des points d'intérêt pour le développement de la région...

(Photo P.E., J. Gédéon)

restières et quelques autres projets sylvicoles qui vont servir à l'arrière-pays...

Quant à savoir si on va fermer ou aménager l'arrière-pays, le C.R.D. est d'avis qu'il ne faudrait pas aller à l'extrême, mais qu'on devrait plutôt chercher à atteindre un certain équilibre ressources/population pour que chacun puisse vivre dans un milieu physiquement, économiquement et humainement bon; ceci va sûrement signifier que seulement ceux qui pourront vivre économiquement dans l'arrière-pays pourront y rester...

Affaires municipales

Dans le secteur des affaires municipales, il faut d'abord dire que le Conseil des Affaires mu-

lités devraient constituer un même pôle de croissance économique... Enfin, concernant l'arrière-pays, le C.R.D. fait savoir dans son avis qu'il fera très prochainement, connaître ce qu'il pense de la fermeture ou du développement de certaines municipalités...

Transport

Dans le secteur du transport, le C.R.D. déplore qu'il y ait un manque de communication entre les fonctionnaires régionaux et fédéraux; l'exemple le plus frappant est que le ministère fédéral des Transports n'a pas encore fait connaître de façon certaine, ses priorités pour l'année 1973-74... Du côté de la Voirie cependant, le C.R.D. se dit très

LES DISTRIBUTEURS DE TAPIS DE RIMOUSKI
GROS & DETAIL

Bertin

& FILS ENR

LUCIEN BERTIN, B.A.
DECORATEUR-ENSEMBLIER
TEL. RES. (418) 723-5025

BUREAU & MAGASIN
283 ST. GERMAIN EST.
RIMOUSKI, QUE.
TEL. (418) 723-3566

MIAMI

2 sem.
Avion
Transfert
Hôtel

\$319.00

723-6869

AGENCE DE VOYAGES DE RIMOUSKI INC.

40 Est Evêché Rimouski, Qué. Membre IATA, ATC, TAPSC, ASTA

BARBADE

2 sem.
Avion
Transfert
Hôtel

\$389.00

Dans la zone Saint-Gabriel

Les gens apprennent à se divertir!

On a souvent l'impression que les gens ne savent pas comment utiliser leurs moments de loisirs et qu'on manque bien souvent "d'éducation" dans ce sens pour ne pas perdre son temps lorsqu'on en a de disponible. On a souvent l'impression également que les Projets d'Initiatives Locales ne valent que par l'argent qu'ils permettent à certains chômeurs de toucher et que les services qu'ils rendent à la population sont généralement très négligeables. Ces deux impressions sont peut-être vraies dans certains cas, mais cinq paroisses de ce que les citadins appellent "l'arrière-pays" sont en train de démontrer le contraire et de belle façon.

En effet, le projet intitulé "Développement et Coordination des Loisirs au niveau de la zone Saint-Gabriel" est en ce moment, en train de changer l'aspect loisirs dans la population des cinq paroisses qu'il touche, dont Saint-Charles Garnier, Les Hauteurs, Saint-Gabriel, Saint-Donat et Saint-Marcellin; pour ces gens, auparavant, le loisir était une notion assez vague, parce qu'il n'y avait jamais eu de structures et d'activités vraiment organisées dans ce coin de pays. De-

puis que le projet est commencé, on sait qu'à tel soir, il y a telle activité et on y participe en masse, tout heureux de pouvoir communiquer et de pouvoir s'amuser, sans que cela ne coûte trop cher.

Mais soyons un peu plus explicite dans la présentation de ce projet que vantent tous les connaisseurs en matière de loisirs et qui pourrait bien être unique au Canada. En septembre dernier, sous l'égide du Conseil des Loisirs de l'Est du Québec, on formait un conseil de zones visant l'organisation des loisirs à Saint-Gabriel et dans les paroisses les plus proches; peu de temps après, la responsable du comité Mme Bibiane Dupéré, présentait un projet d'Initiatives Locales qui allait être un des premiers dans la région à passer la rampe de l'approbation gouvernementale. Ce projet d'un montant de \$27,529 et qui allait donner du travail à une quinzaine de personnes, visait à donner aux gens les moyens et la capacité d'organiser eux-mêmes leurs loisirs, à partir d'une base que leur donneraient ceux qui travailleraient dans les cadres de l'entreprise.

Pour ce faire, le projet prévoyait l'entretien des patinoires des cinq paroisses touchées par la zone Saint-Gabriel, des cours de hockey et de ski, des cours d'arbitrage en hockey, des cours de danses folkloriques, des cours de majorettes; en un mot, le projet voulait toucher tout le monde, tant les parents que leurs enfants, et faire en sorte que les loisirs organisés ne soient pas que l'apanage des villes où on peut se payer des spécialistes en matières sportive et culturelle. En fait, l'union des cinq paroisses leur donnait la population d'une ville de moyenne importance et permettait l'engagement de personnes compétentes pour dispenser les cours. Ces personnes, toutes des chômeurs, sont soit des professeurs, soit des personnes qui s'y connaissent vraiment dans le domaine qu'elles enseignent.

Quant à la réponse des gens à l'invitation qui leur était lancée de venir se divertir et dès la première semaine des cours, au début de janvier, on avait du mal à accueillir tout le monde. Aujourd'hui, les cours de danse folklorique attirent entre deux à trois cents personnes par paroisse, cinq soirs par semaine. Il faut dire ici

que les cours sont rotatifs, c'est-à-dire qu'un soir le moniteur d'une activité se rend dans une paroisse et que l'autre, il va dans une autre, ce qui permet à chacune des cinq paroisses, de profiter d'une activité par soir.

Et c'est la même participation à chaque activité! Prenons la formation de corps de majorettes; à date, on compte plus de 300 candidates qui participeront au concours qui déterminera la meilleure formation de la zone, à la fin de mai. Au hockey, on a du mal à accommoder tous les jeunes qui veulent s'inscrire dans les catégories "moustiques", "Pee-wee" et "Ban-tam" et les parties qu'on organise entre les diverses paroisses, attirent sans cesse plus de spectateurs. Au ski, bien que les parents doivent défrayer le coût de l'équipement des jeunes et le leur, on est rendu à près de

150 inscriptions aux cours qui sont dispensés en fin de semaine et le soir au Mont Comi et à Saint-Gabriel. Et ce qui est encore plus beau, c'est que la participation n'est pas passive, comme nous avons pu nous en rendre compte lors de notre visite à une soirée de danse folklorique à Les Hauteurs; les gens embarquent vraiment et ont le goût d'apprendre et de se divertir.

Cette expérience qu'on dit unique dans le domaine de la participation au Canada, est supervisée par le CLEQ qui a prêté un coordonnateur qui s'occupe de la bonne marche du projet. Selon M. Hugues Lévesque, de cet organisme, la participation de cette année présage très bien pour une organisation permanente que pourraient se payer les gens de la zone, car avec le nombre de personnes qui sont intéressées, il n'en coûterait pas cher pour

embaucher des permanents qui donneraient les mêmes cours que cette année. De toute façon, l'animateur prêté par le C.L.E.Q. pour le Conseil de zone sera là encore l'an prochain.

De plus, on a déjà présenté un projet Perspectives-Jeunesse qui vise à continuer cet été au niveau des loisirs estivaux, ce qui se fait actuellement au niveau des sports d'hiver, qui permettrait aux gens de ces cinq paroisses de parfaire complètement leur éducation au niveau des loisirs, éducation qui manquait nettement.

Comme on le voit, cette action entreprise au niveau des loisirs, va être très bénéfique à toute la population de la zone, car à long terme, elle va amener une union entre les paroisses et va contribuer à faire disparaître cet "esprit de clocher" qui fait que le progrès et l'action valables sont impossibles. Encore une fois, les gens de "l'arrière-pays" ont innové et ont entrepris une action que bien des villes de la région devraient répéter, pour en venir un jour peut-être, à un "esprit régional"...

J.G.



La monitrice, au centre, donne ici des conseils théoriques aux jeunes de Les Hauteurs qui, un soir la semaine, peuvent se familiariser avec les danses folkloriques...

(Photo P.E., J. Gédéon)



Et c'est la pratique où tout le monde s'en donne à coeur joie; un bon moyen de se défouler et d'apprendre un loisir qui sera utile toute la vie. Et c'est d'autant plus amusant que dans quelques minutes, on pourra voir papa et maman poser les mêmes gestes...!

(Photo P.E., J. Gédéon)

CIL veut que, prix pour prix, vous obteniez la peinture la plus lavable.

C'est facile de changer et rafraîchir le décor de votre demeure. Avec l'Émail Mat CILTONE — lavable et durable — qui paraît encore neuf même après plusieurs lavages. Essayez-le.



Peintures CIL

Venez choisir vos couleurs à la Décorathèque C.I.L. au sous-sol de la:

FERRONNERIE DE RIMOUSKI INC.

95 rue St-Germain ouest,

Rimouski,

Tél.: 723-6506

RESTAURANT MONACO

LE ROI DU SMOKED MEAT

SPECIAL DU JOUR A \$1.24

142 Evêché
Rimouski

Nouveau propriétaire - Jacques Jenniss

- NOUVEAU PIZZA APOLLO
- SPECIALITE POULET BAR-B-Q

3 VEHICULES DE LIVRAISON

LIVRAISON GRATUITE

Dans tout Rimouski

723-6523

Ouvert de 7h. A.M. à 2h. P.M.

A la Jeune Chambre

Rock Lamontagne, nouveau président

Le futur président de la Jeune Chambre de Rimouski prendra officiellement ses fonctions le 25 avril prochain à l'occasion de l'assemblée générale annuelle.

M. Rock Lamontagne succédera à M. Réjean Gauvin qui termine ainsi son mandat. On sait que d'ici cette année, la principale activité de cet organisme a été l'organisation de la Chasse au Faisan dans le cadre du Festival d'Automne. Le succès non équivoque que remporta cette activité démontre la vitalité que montra l'organisme durant l'année 1972-73.

Le nouveau président n'a pas l'intention de procéder à des changements d'attitude dans le fonctionnement de l'organisme; au contraire, il ne vise qu'à augmenter son meilleur fonctionnement et à poursuivre le travail déjà amorcé par son prédécesseur.

L'une des activités qui retiennent particulièrement l'attention pour le programme qui débute après l'assemblée générale annuelle, est la nouvelle participation de la Jeune Chambre à l'Expo-Agricole de la fin d'août.

Une entente est intervenue entre cet organisme et les responsables de l'Exposition Agricole de Rimouski pour que l'Expo-Commerce qui se tenait au printemps se tienne maintenant en août, en même temps que l'Expo-Agricole.

L'entente sera parafée la semaine prochaine, mais selon le futur président, il s'agira là d'une activité très importante qui constitue aussi un précédent heureux.



Le futur président de la Jeune Chambre de Rimouski, M. Rock Lamontagne. (Photo Progrès-Echo L.P.)

De plus, un comité sera formé d'anciens membres de la Jeune Chambre et de membres actuels qui s'intéresseront de plus près au domaine municipal. Il est projeté que des représentants de ce comité assistent régulièrement aux séances du conseil de Ville en vue de suivre de plus près les activités municipales.

Mais la grande participation de la Jeune Chambre de Rimouski restera la Grande Chasse organisée dans le cadre du Festival d'Automne.

Le nouveau président qui est directeur général du Garage La-

montagne de Rimouski compte trois ans d'action au sein de la Jeune Chambre de Rimouski. Il fut respectivement trésorier et vice-président de l'organisme.

M. Lamontagne sera appuyé par trois vice-présidents qui possèdent une bonne connaissance des activités de la Jeune Chambre. Il s'agit de M. Marc Gendron, responsable de la Commission Action; M. Philibert Lemieux, responsable des Relations Extérieures et de M. Fernand Heppell, responsable de la Commission Entraînement.

L.P.

La Jeune Chambre le dit

Les communications, à la base de notre développement...

COMMENT CONSIDERER LE DÉVELOPPEMENT DE NOS RESSOURCES, sans parler COMMUNICATIONS et TRANSPORTS...

Nous pensons qu'une région n'a d'attraits touristiques que si elle est facilement accessible.

Nous sommes assurés que les grandes entreprises exigeraient moins de subventions s'il leur était plus facile de commercer avec l'extérieur!

Nous considérons que l'exportation de matières premières et l'importation de produits finis s'exerceraient de façon rentable si les communications routières, si les systèmes de traversiers et de voies ferrées répondaient plus adéquatement à ce que le commerce moderne exige!

Nous pourrions ajouter quantité de considérations pour situer davantage les lacunes de notre système, mais qu'est-ce qu'une liste de doléances pourrait réussir pour corriger une situation que tout le monde connaît, critique, mais que peu de personnes ont réussi à corriger.

En entamant un thème aussi complexe, la Régionale des Jeunes Chambres du Bas St-Laurent ne voudrait pas jouer les grandes vedettes. Bien au contraire, cette action s'inspire de deux principes élémentaires. Par le premier, les Jeunes Chambres veulent participer

avec les organismes, corporations, associations et toute la population afin qu'un travail collectif soit entrepris en vue de se donner un réseau de communications et transport digne d'une région nord américaine évoluant au 20ème siècle. L'action entreprise par les associations, corps intermédiaires et autres n'aura de valeur que si la participation est appliquée en terme d'actions pratiques. Vouloir et accepter de participer c'est d'abord abandonner volontairement et obligatoirement nos schèmes d'attitudes et de comportement égocentriques pour acquérir de nouveaux fondés sur le bien général, la communauté. En d'autres mots, c'est accepter que l'économie générale soit préférée à celle de notre quartier, de notre village.

Messieurs les hommes politiques, dirigeants de ville ou d'associations, chers concitoyens, le processus mis ou à mettre de l'avant sera difficile, pénible même douloureux... mais il ne sera possible qu'à la condition expresse où tous acceptent de s'acquitter de cette contribution individuelle de toutes les composantes appelées couramment PARTICIPATION.

Dans le deuxième principe, les membres de la Jeune Chambre veulent améliorer l'économie de la région qui les a accueillis et dans laquelle ils se préparent, à y entamer des car-

rières professionnelles. S'occuper activement au développement régional, c'est notre façon d'acquitter la dette de reconnaissance à la Société qui nous a reçus, c'est améliorer nos chances de survie, c'est aussi préparer l'avenir de la génération qui appréciera l'héritage reçu.

C'est une invitation cordiale et spéciale que les Jeunes Chambres du Bas St-Laurent lancent à tous les dirigeants d'associations, hommes d'affaires et autres de venir collaborer et participer aux ateliers du Congrès Régional tenu à Rimouski les 5 et 6 mai prochains.

Nous avons une occasion tout à fait spéciale de donner nos suggestions, de participer à l'élaboration de politiques qui répondent à nos aspirations. SOYONS POSITIFS, agissons AVANT, ce qui vaut MIEUX que de GÉMIR APRES.

GEORGES BRILLANT, Responsable Commission Thème.

ON PEUT VAINCRE LE CANCER!
 Pour tous renseignements:
 723-5116
 Centre Civique, Local 104

cooprix::
 ne joue pas avec les prix!

cooprix::

cooprix::
 respecte le consommateur et n'essaie pas de lui passer des "sapins" en jouant avec les prix.

cooprix::
 coopérative moderne pour une population dynamique

cooprix:: Rimouski 333 est, boul. René-Lepage

Rita Bibeau à Rimouski

C'est la semaine contre le cancer!

Depuis samedi et jusqu'à vendredi, c'est la semaine de la Campagne de Souscription de la Société Canadienne du Cancer à Rimouski et pour inaugurer officiellement cette semaine, on avait invité à l'Hôtel de Ville de Rimouski, samedi après-midi dernier, la comédienne bien connue Rita Bibeau qui a accepté cette année d'occuper le poste de présidente provinciale de la Société...

Après quelques mots de bienvenue de la part du pro-maire de la Cité, M. Gabriel Gagné, MM. Joachim Chénard et Alcide Horth, respectivement président et président honoraire de la campagne de souscription de cette année, ont invité les gens

à donner généreusement pour combattre cette maladie qu'on considère comme le "fléau du siècle"...

Puis, on invita Mme Bibeau à prendre la parole. Celle-ci a expliqué que les dons faits à la Société canadienne du Cancer ne servent pas qu'à la recherche, bien que celle-ci accapare une grande partie des budgets. Avec cet argent, on fait de la promotion en faveur de la promotion du cancer et on aide au bien-être de ceux qui ont souffert ou souffrent de cette maladie en leur distribuant des pansements. Elle a ajouté que le public n'est pas tellement au courant de ce que fait la Société



Mme Bibeau

te, parce que celle-ci aide dans la discrétion sans toujours faire de la publicité aux gestes qu'elle pose... D'ailleurs, M.

Réjean Saint-Hilaire, président de la section Bas Saint-Laurent, que nous avons rencontré au cours du cocktail qui a suivi, a souligné le fait qu'il serait difficile de dire publiquement qu'on a aidé telle ou telle personne qui souffre du cancer, parce qu'à ce moment, on entraverait la vie personnelle des individus... D'autres groupes de bienfaisance, par contre, peuvent dire qu'ils ont fait telle chose en telle circonstance, ce qui leur attire la sympathie et la générosité du public...

Quoi qu'il en soit, Mme Bibeau a lancé un message à toute la population de donner généreusement quand on les sollicitera; elle a ajouté qu'il ne faut pas être gêné de donner peu, car les sommes additionnées sont ce qui compte vraiment...

On sait que la campagne-clair de la Société avait lieu hier soir, mardi. M. Joachim Chénard nous a aussi confirmé que les personnes dont les noms étaient sur la liste des "personnes spéciales", ont très bien répondu de sorte qu'on est très optimiste quant à l'atteinte de l'objectif qui est cette année, de \$7,000...

Enfin, toutes les personnes qui n'auraient pas encore été sollicitées et qui veulent faire leur part, si minime soit-elle, dans la lutte contre le cancer, peuvent le faire en communiquant avec le bureau local de la Société, dans l'édifice du Centre du Centre Civique, au 22 de la rue Sainte-Marie, au numéro de téléphone 723-5212... Au nom de tous ceux qui sont ou seront atteints du cancer nous vous disons merci à l'avance...

J.G.

Carrière & Profession

AGENT DE BUREAU

- Traitement initial de \$3,973 à \$6,602 selon l'expérience et la compétence; postes dans toutes les régions de la province à l'exception de Montréal.
- Pour fin de classement, il ne sera pas tenu compte de la scolarité additionnelle à une 11^{ème} année ou à Secondaire V.
- Effectuer divers travaux de bureaux caractérisés par la cueillette, la vérification, la sélection, l'interprétation, la préparation et la transmission de données. Appliquer des règlements, des directives, des mesures administratives ou des procédures judiciaires; exécuter des travaux d'écriture reliés à la comptabilité, aux statistiques ou à l'approvisionnement.
- Etre titulaire d'un diplôme de fin d'études secondaires équivalent à une 11^{ème} année ou à Secondaire V reconnu par le ministère de l'Éducation.
- Sont admissibles les employés de la fonction publique ayant réussi des études secondaires équivalent à une 10^{ème} année ou à Secondaire IV ou à une 9^{ème} année ou à Secondaire III et possédant un minimum de 2 années ou de 4 années d'expérience pertinente aux activités des agents de bureau.
- Concours A200 - Date limite pour l'inscription: 13 avril 1973.
- S'inscrire directement auprès de:
LA COMMISSION DE LA FONCTION PUBLIQUE DU QUÉBEC
1050, rue Conroy, Québec 4
ou
255, boulevard Crémazie est, Montréal 354
en joignant photocopie de ses attestations officielles d'études au questionnaire "offre de service" qu'on peut se procurer aux bureaux de la Commission (Québec: tél. 643-3984; Montréal: tél. 873-3035), ou aux bureaux régionaux des ministères.

ASSISTANT-CHEF DE DISTRICT

- Traitement initial de \$7,830 à \$14,098 selon la compétence; possibilité de carrière jusqu'à \$17,386. Ministère du Tourisme, de la Chasse et de la Pêche; postes à Rimouski et Hull.
- Sous la direction du chef de district, collaborer à l'administration et au bon fonctionnement des parcs du district; participer à la préparation des plans d'aménagement et des budgets des parcs; voir au recrutement et à l'administration du personnel; surveiller les travaux de construction et d'entretien; s'occuper de la réglementation appliquée aux différents types de parcs.
- Etre titulaire d'un diplôme universitaire de préférence dans le domaine de l'administration ou du génie. Une expérience exceptionnelle et une compétence reconnue dans les travaux d'aménagement, de construction et d'entretien en forêt peuvent suppléer à l'absence de diplôme universitaire.
- Concours A111AP - Date limite pour l'inscription: 20 avril 1973.
- S'inscrire directement auprès de:
LA COMMISSION DE LA FONCTION PUBLIQUE DU QUÉBEC
1050, rue Conroy, Québec 4
ou
255 boulevard Crémazie est, Montréal 354
en joignant photocopie de ses attestations officielles d'études au questionnaire "offre

de service" qu'on peut se procurer aux bureaux de la Commission (Québec: tél. 643-3984; Montréal: tél. 873-3035), ou aux bureaux régionaux des ministères.

INSPECTEUR DES APPAREILS A PRESSION

- Traitement initial de \$7,125 à \$10,649 selon la compétence. Ministère du Travail et de la Main-d'Oeuvre; postes vacants dans toutes les régions administratives du Québec.
- Surveiller et contrôler par des travaux d'inspection l'application de la législation et des règlements concernant les appareils sous pression et les mécaniciens de machines fixes dans le but d'assurer la sécurité du public.
- Détenir un diplôme d'études collégiales avec spécialisation en mécanique du bâtiment ou dans une autre spécialisation pertinente et posséder 3 années d'expérience dans le domaine de la fabrication, de l'installation ou de la réparation de chaudières à vapeur et des appareils sous pression; OU
détenir un diplôme de fin d'études secondaires et posséder 9 années d'expérience pertinente aux activités de l'inspecteur notamment à titre de contremaître ou de surveillant de travaux dans le domaine de la fabrication, de l'installation ou de la réparation des chaudières à vapeur et des appareils sous pression. Le candidat qui a 7 ou 5 années d'expérience pertinente est également admis s'il a réussi, selon le cas, 1 ou 2 années de scolarité post-secondaire ayant les sciences ou les techniques comme matières dominantes; OU
détenir un certificat de mécanicien de machines fixes, de chauffage-moteurs à vapeur de deuxième classe émis en vertu de la Loi des mécaniciens de machines fixes et avoir exercé, à ce titre, la fonction de mécanicien de machines fixes.
- Détenir le certificat "B" ou le certificat "A" d'inspecteur des appareils à pression.
- Concours A233 - Date limite pour l'inscription: 20 avril 1973.
- S'inscrire directement auprès de:
LA COMMISSION DE LA FONCTION PUBLIQUE DU QUÉBEC
1050, rue Conroy, Québec 4
ou
255, boulevard Crémazie est, Montréal 354
en joignant photocopie de ses attestations officielles d'études au questionnaire "offre de service" qu'on peut se procurer aux bureaux de la Commission (Québec: tél. 643-3984; Montréal: tél. 873-3035), ou aux bureaux régionaux des ministères.

INSPECTEUR EN HYGIENE PUBLIQUE

- Traitement initial de \$5,744 à \$6,617 selon la compétence. Ministère des Affaires municipales; postes à Weedon, l'Assomption, Maniwaki, Granby, Rimouski, Lachine, Rouyn, Amos, Hull, Québec et Montréal.
- Inspecter les maisons d'habitation et les établissements publics afin de s'assurer qu'ils rencontrent dans leur construction, leur aménagement et leur fonctionnement, les conditions normales d'hygiène publique; faire enquête dans les endroits susceptibles de causer des nuisances publiques et suggérer

les moyens à prendre pour améliorer les conditions sanitaires de ces lieux; examiner les terrains d'individus ou de municipalités désireux d'aménager une installation d'eau potable; contrôler le déversement des eaux usées des municipalités et recommander s'il y a lieu les corrections appropriées; surveiller la qualité des eaux de consommation.

- Etre titulaire d'un diplôme d'un institut de technologie agricole avec spécialisation en hygiène publique ou d'un diplôme d'études collégiales avec spécialisation pertinente ou d'une attestation d'études d'équivalence reconnue; OU
- Etre titulaire d'un diplôme de fin d'études secondaires équivalent à une 11^{ème} année ou à Secondaire V et posséder 6 années d'expérience pertinente aux activités de l'inspecteur en hygiène publique.
- Concours A237 - Date limite pour l'inscription: 13 avril 1973.
- S'inscrire directement auprès de:
LA COMMISSION DE LA FONCTION PUBLIQUE DU QUÉBEC
1050, rue Conroy, Québec 4
OU
255, boulevard Crémazie est, Montréal 354
en joignant photocopie de ses attestations officielles d'études au questionnaire "offre de service" qu'on peut se procurer aux bureaux de la Commission (Québec: tél. 643-3984; Montréal: Tél.: 873-3035), ou aux bureaux régionaux des ministères.

ASSISTANT-SURINTENDANT DE PARC

- Traitement initial de \$7,830 à \$14,098 selon la compétence; possibilité de carrière jusqu'à \$17,386. Ministère du Tourisme, de la Chasse et de la Pêche; postes dans les parcs suivants: Parc des Laurentides, Parc de la Gaspésie (New-Charlé), Parc de la Vérendrye, Parc Paul Sauvé (Oka), Parc du Mont-Tremblant, Parc de Mastigouche (Saint-Alexis-des-Monts), Parc Papineau-Labelle.
- Secondier et remplacer sur demande le surintendant de parc dans l'administration normale d'un parc; collaborer à l'élaboration et à l'évaluation constante des budgets des programmes et faire les recommandations nécessaires; suivre les développements et activités dans le champ de la récréation et de la conservation de la nature; informer le public des raisons d'être des activités et des parcs.
- Etre titulaire d'un diplôme universitaire de préférence dans le domaine de l'administration ou du génie. Une expérience exceptionnelle et une compétence reconnue dans les travaux d'aménagement, de construction et d'entretien peuvent suppléer à l'absence de diplôme universitaire.
- Concours A111AM - Date limite pour l'inscription: 20 avril 1973.
- S'inscrire directement auprès de:
LA COMMISSION DE LA FONCTION PUBLIQUE DU QUÉBEC
1050, rue Conroy, Québec 4
ou
255, boulevard Crémazie est, Montréal 354
en joignant photocopie de ses attestations officielles d'études au questionnaire "offre de service" qu'on peut se procurer aux bureaux de la Commission (Québec: tél.: 643-3984; Montréal: tél.: 873-3035), ou aux bureaux des ministères.



UNE NOUVELLE

GRANDE PLACE

POUR

bellavance inc. bellavance inc. bellavance inc. bellavance inc. bellavance inc. bellavance inc. bellavance inc.

à la

MI-MAI



GOUVERNEMENT DU QUÉBEC

**Venez prendre
un repas appétissant
dans un décor à l'italienne
blanc, rouge, vert**

Chez Carlo
173 St-Germain O.



VASTE RESTAURANT AVEC 75 PLACES CONFORTABLES

A VOTRE SERVICE

24 HEURES

**PAR JOUR
AVEC**

**35 PERSONNES
qualifiées**

**LES
PIZZA CARLO**

sont en vente dans tous les
magasins de charcuterie et Gaspé

Voyageurs n'oubliez pas de faire un arrêt au
RESTAURANT CHEZ CARLO à Montmagny
au 105 rue St-Louis
LE MEILLEUR RESTAURANT A MONTMAGNY

DIVERTISSEMENTS

La facilité du blues



TRUDY PITTS

Avec Trudy Pitts, orgue et vocal, Bill Carney (Mr. C), batterie et vocal, et Bob Devos, guitare. A la Coudée du Collège, le 7 avril.

Le blues est vieux comme le monde, tout au moins comme le jazz. Certains le maîtrisent, d'autres pas. C'est une forme musicale assez spécifique pour y apporter des éléments génériques, des traductions d'espèces, si je puis dire.

Trudy Pitts, née à Philadelphie, joue de l'orgue et chante. Du blues. Elle est accompagnée par un batteur détendu, désinvolte dans le bon sens du terme,

Bill Carney, "Mr. C" dans le langage du show biz. Et le guitariste est Bob Devos, qui s'en tire très bien.

A la Coudée, ce samedi soir, un public "sélect", en ce sens qu'il ne comprenait pas d'indésirables, a écouté religieusement les interprétations de ce trio assez sensationnel, donner du blues et du jazz.

On sait la force d'un "Count Basie" au blues. C'est la forme orchestrale. Avec Trudy Pitts, c'est la même vigueur au trio. Ce qui n'est pas peu dire. Le blues prend alors une dimension toute nouvelle et demeure l'une des formes du jazz qui s'écoulent le mieux. Pourquoi? Parce que, bien joué, il est dans la ligne même d'un jazz bien compris.

Il est heureux de voir enfin des musiciens professionnels donner un spectacle de même qualité, démontrant la facilité du blues, contrairement au jeu de quelques pseudo-vedettes, qui n'y comprennent absolument rien et le rendent absolument incompréhensible.

Trudy Pitts a un touché à l'orgue qui est comparable, selon moi, à celui d'un Jimmy Smith ou d'un Richard "Groove" Holmes. Le tout est bien senti, bien

acheminé, si j'ose écrire ainsi, pour apporter du fini à toute l'affaire, ce qui est d'une importance capitale dans l'interprétation d'un blues.

"Mr. C," pour sa part, amène un jeu continu d'inspiration dans son sens du rythme. En l'écoutant, ce samedi soir, j'ai quasi retrouvé Grady Tate. La comparaison n'est pas au désavantage de Carney, qui chante assez bien, a le "soul" dans la peau si l'on peut dire.

Quant à Bob Devos, il est surtout remarquable par sa sensibilité. Donnant, dans l'ensemble, des soli habituels de ce genre de spectacle, pour en arriver à un consensus complet avec le reste de la formation, qui n'est pas obligée de suivre, mais tient à le faire.

Trudy Pitts n'a pas eu be-



soin de "pianoter" trop longtemps pour convaincre l'assistance. Les autres musiciens ont amené quelques mesures et le tour était joué.

Ce qui veut dire en fait que la forme importe, que le genre a de l'importance, mais que le contenu en a beaucoup plus.

Le trio de Trudy Pitts l'a démontré dès les premières notes, dans une description qui affiche sans l'ombre d'un doute la compréhension des trois termes déjà dits: forme, genre et contenu. Trois mots complets avec ces musiciens.

Et un spectacle de jazz de très grande valeur.

L.L.

A Saint-Yves

Le "prêtre chantant"



L'abbé Gabriel April, le "prêtre chantant", donnait dimanche soir dernier, un récital au sous-sol de l'église de Saint-Yves. Une salle bien remplie était venue l'entendre interpréter Vigneault, Ferré et d'autres compositeurs qu'il rend à merveille...

Un interprète complet, bien de chez-nous...

(Photo P.E., L. Pineau)

Pour tous, par tous!

Un comité a été formé pour s'occuper des kiosques mis à la disposition de l'Association des Artisans et des Créateurs de la Mitis par Cooprix.

On sait que Turcot a inauguré cette exposition permanente il n'y a pas si longtemps, suivi de Mme Annette Ruest (tisserande). Présentement, on peut voir les oeuvres de Mme Rollande Cantin.

Le comité des expositions a été mis sur pied le 3 mars, au moment de l'exposition de Turcot. Au cours d'une conférence de presse, mercredi dernier, deux des responsables du comité, Mmes St-Pierre et

Malenfant, ont livré quelques impressions concernant cette facilité mise au service des artistes de la Mitis.

A PRIX ABORDABLES

Cooprix a mis au service des artistes deux kiosques. L'un pour les expositions, près du stand de l'information, l'autre en plein centre de l'immeuble, qui sert de comptoir de ventes, où tous les artistes peuvent placer des pièces à vendre (quand par exemple, ils n'ont pas assez de production pour une exposition-solo au kiosque de l'entrée).

Les prix des oeuvres sont po-

pulaires, puisque Cooprix ne demande aucun frais de location ou d'administration. On exige des artistes de vendre à des coûts abordables, puisque les circonstances le permettent.

Le comité a envoyé des lettres à tous les artistes de la Mitis, leur demandant s'ils veulent exposer. A date, toutes les réponses ne sont pas entrées. Les expositions futures, que nous donnons dans cette page, ont toutes été préparées au moyen de contacts téléphoniques.

Mmes Jeanne St-Pierre et Gertrude Malenfant ont ajouté que plusieurs Cooprix de la province présentent de ces ini-

tatives, comme à Chicoutimi, Jonquières ou Montréal. Il y a donc possibilité d'échanges.

On a tenu à préciser que, pour l'instant, ces kiosques sont ouverts aux artistes et artisans du Bas St-Laurent. On pourra plus tard faire des invitations à ceux de Gaspé. Pour échanges.

L'initiative est intéressante en ce sens que n'importe qui peut acheter une toile, une sculpture, une céramique ou une pièce tissée à son véritable prix, puisqu'il n'y a pas d'intermédiaire. C'est une forme d'éducation populaire à l'art; c'est donc ouvert à tout le monde.

Le peintre, ou tout autre artiste, fixe ses prix en fonction de cela.

L'Association de la Mitis compte plus de 100 membres, dont des collectionneurs et des gens intéressés à l'art.

Cette exposition permanente est en quelque sorte une activité parallèle à l'action du Ministère des Affaires culturelles qui ne s'en est pas mêlé et qui n'a jamais fait de contacts en ce sens. C'est ce que l'on nous précise.

L'initiative permet donc à tout le monde de toucher à l'art, de payer un prix raisonnable pour une pièce, et aux artistes de profiter, à bon compte, d'expositions qui les font connaître.

Les expositions à venir

5 avril au 18 avril: CANTIN, Mme Rollande, peintre.
19 avril au 2 mai: DUMOULIN, M. Jean, photographie.
3 mai au 16 mai: JOMPHE, M. Léonard, peintre.
17 mai au 30 mai: BELANGER, Mme Françoise, tissage et tricot (St-Gabriel).
31 mai au 13 juin: FECTEAU, Mme Chantal, peintre.

On ne veut pas faire du parallélisme, même si en fait c'en est un peu, avec l'action du MAC. Il n'en reste pas moins qu'il s'agit d'une initiative locale qui a beaucoup de mérite.

L.L.

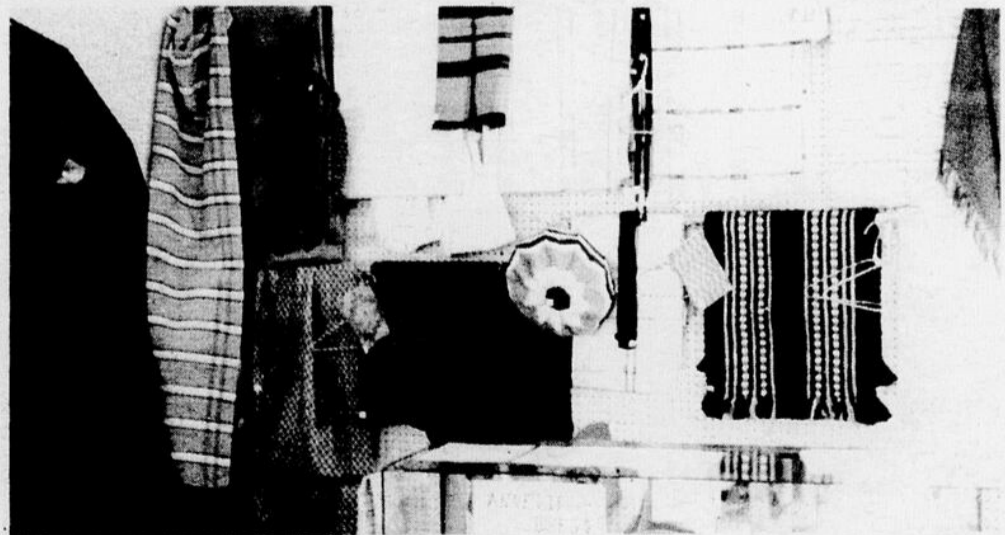

En service cette fin de semaine à Rimouski

LA PHARMACIE VERREULT
JEAN-PIERRE VERREULT, PHARMACIEN, propriétaire

161 Avenue Rouleau Rimouski

TEL: 723-5661

Samedi: de 6 hres p.m. à 9 hres p.m.
Dimanche: de 11 hres a.m. à 1 hre p.m. et 6 hres p.m. à 8 hres p.m.

POUR URGENCE: J. Pierre Verreault, L. Ph. pharmacien 723-9456

La poésie hors-recueil

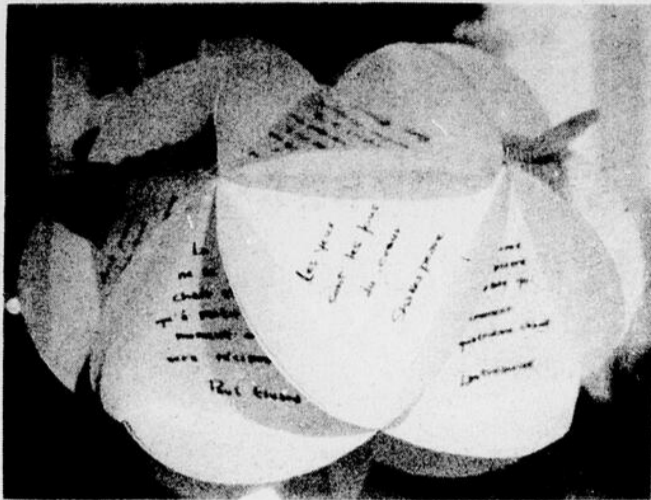

Le document de présentation est explicite sur le sujet.

"Cette exposition poétique a été pensée et réalisée dans le but de vous présenter une image différente de ce que représente la poésie. La poésie que nous connaissons repose sur l'écriture et le recueil. Les auteurs et les réalisateurs de cette exposition ont donné cinq objectifs à leur projet:

"faire connaître des poètes québécois contemporains.

"montrer que la poésie n'est pas tout, mais qu'elle existe dans tout. Elle est écriture, parole, geste, regard; elle est aussi chanson, film, enfant, etc..."

"démystifier le recueil comme étant le seul moyen de diffusion (c'est pour cette raison que nous avons choisi l'exposition comme étant un autre moyen de présenter la Fête de la parole et de la Communication).

"permettre à des auteurs inconnus de s'exprimer et de se faire connaître.

"montrer que la poésie québécoise a tendance à se diriger vers l'Oralité, vers la parole dite".

Cet événement a remporté un succès inespéré et il le mérite. Le responsable, M. Roger Viens, nous a dit que plus de 800 personnes ont visité l'exposition, en quatre jours, ceci alors qu'il y a les séries éliminatoires au hockey, qu'il y eut lutte et Alain Barrière.

L'exposition a rencontré admirablement ses buts, soit montrer la poésie hors de son cadre habituel, le recueil, et faire connaître plusieurs poètes québécois.

Préparée de longue date, depuis décembre, cette manifestation apporte des éléments originaux d'expression. Il y a de tout dans cette exposition: des poèmes baroques, des références à la pollution (sur une vieille porte d'auto), à la sexualité, à la politique (un poème en forme de fleur de lys), et ainsi de suite.

13 personnes ont participé à sa préparation, de façon plus directe, sans compter la venue remarquée et remarquable des travaux d'étudiants en arts plastiques.

Pour une première expérience, c'est amplement réussi. Les

montages sont excellents, autant les audio-visuels que les autres. Le reportage (puisque c'en est un) d'une heure sur Charlebois est un petit chef-d'oeuvre.

"La poésie prend le mord aux dents", c'est le titre de l'exposition, apporte des poèmes-affiches, des poèmes-objets, des poèmes-réflexions, des poèmes déguisés, des enregistrements poétiques et des arrangements

audio-visuels. Le tout fort bien disposé, agencé avec un goût certain.

Il est sûr que le particulier est parfois un peu osé, dans le sens propre du terme. Le général, ou l'ensemble, ne l'est pas du tout. Une expérience, répétitive, enrichissante, qui valait le déplacement et qui mérite des félicitations à ses auteurs.

L.L.

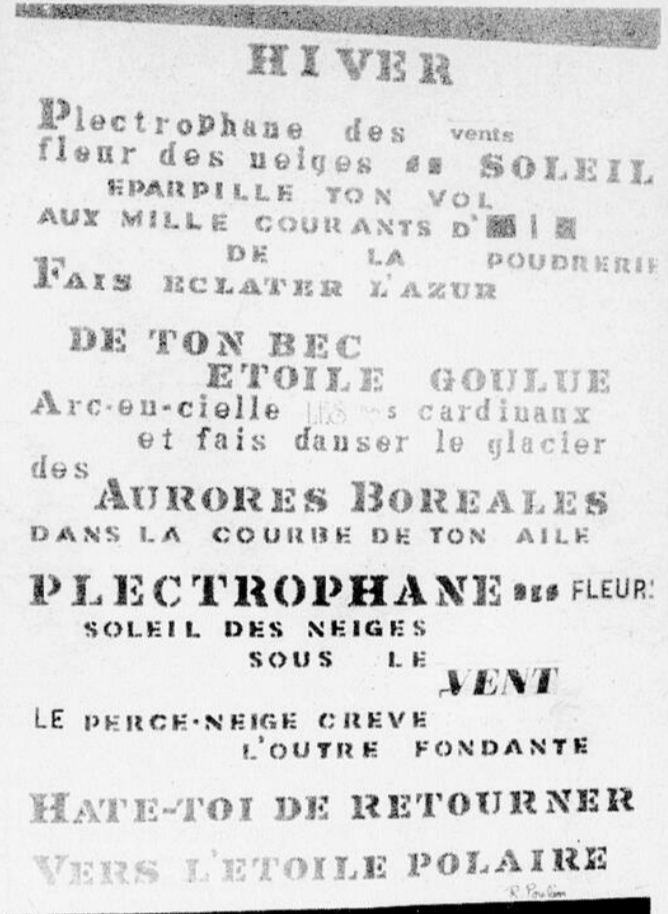

Socio-culturel

Scepticisme

C'est la fin de semaine des 30-31 mars et 1 avril dernier que se tenait à Montréal la rencontre des quinze conseils régionaux de loisirs et des organismes membres de la Confédération des Loisirs du Québec (CLQ). Ce colloque, où l'on a pu compter quelque 105 participants, poursuivait deux buts:

- donner de l'information sur les modalités, les politiques, objectifs et projets des groupes concernés, soit la CLQ et les CRL;

- permettre un échange entre les personnes qui travaillent actuellement dans le loisir.

Des discussions ont effectivement eu lieu sur trois thèmes en particulier:

- le loisir organisé au Québec: politiques et prospectives;

- les différentes structures de loisir au Québec et leur rôle respectif;

- le gouvernement et le loisir.

Comme résultat, des liens supposément étroits et efficaces auraient été établis entre la CLQ et les conseils régionaux de loisirs. Ils pourraient permettre d'entrevoir à court terme la décentralisation des organismes socio-culturels membres de la CLQ (actuellement au nombre de 33), dans les quinze régions du Québec.

Cependant, M. Gilles Poirier, responsable du socio-culturel au Conseil des Loisirs de l'Est du Québec et à ce titre

présent au colloque, reste sceptique. M. Poirier croit que cette décentralisation doit se faire, à condition que le milieu concerné soit consulté d'abord et en exprime le besoin. A l'heure actuelle, les fédérations provinciales de loisirs socio-culturels ont très peu apporté à la région de l'Est du Québec, représentant presque essentiellement Québec et Montréal. Les fédérations qui viendront "s'établir" dans l'Est du Québec devront prouver qu'elles veulent avant tout rendre des services réels à la population et non pas seulement se "vendre" comme organisme.

M. Poirier refuse de répondre aux fédérations qui veulent réunir les membres qu'ils ont dans la région comme première étape. Au nom du Conseil des Loisirs de l'Est du Québec, il est prêt à "s'asseoir" à la même table que les fédérations si elles utilisent une démarche sérieuse, c'est-à-dire si elles commencent par travailler avec les organismes en place et à donner des informations sur leurs services, et si elles consultent ensuite la population avant de la "réunir".

Le colloque a tout de même été assez positif puisque ce sont des questions concrètes qui y ont été soulevées et que les organismes de loisirs y ont montré qu'ils ne voulaient plus risquer d'être atteints de "structurite".

Les p'tites

Les mensonges d'Ulysse

Une petite émission qui en dit long. Dès dix heures et vingt (soit 22h20), à la radio à chaque soir de la semaine, Albert Millaire lit, avec une retenue qui touche du prodige, des textes excellents d'Eugène Cloutier, grand voyageur devant l'Éternel. Pendant cette période-ci, il nous parle de la Turquie.

Ce qui est intéressant dans ce court dix minutes est la teneur même des textes qui sont bien conçus, facilement accessibles, et qui touchent tous les éléments de la visite d'un pays, qu'ils soient politiques, économiques, sociaux ou historiques.

Et Albert Millaire donne une lecture, personnelle bien sûr, qui respecte quand même les textes de l'auteur, dans un français impeccable, le tout devenant aussi intéressant que la suite d'un roman.

C'est d'ailleurs, je crois, le but fixé par le réalisateur de cette émission, dont le titre en dit long.

Une courte période qui porte à réfléchir tout en s'instruisant et qui répond aux besoins mêmes d'un medium comme celui de la radio, qui demande une participation: celle de l'intelligence.

Véronique Sanson

Les deux disques de Véronique Sanson, cette interprète relativement nouvelle en France, nous font connaître une artiste accomplie. Nul n'est besoin de retourner loin en arrière pour retrouver un talent si puissant. Véronique Sanson a de la personnalité, de la verve et beaucoup d'esprit dans ses compositions.

Chose surprenante, le second microsillon est aussi bon que le premier. Véronique Sanson, que l'on verra bientôt à Rimouski (le 18 avril), me fait penser à Diane Dufresne, avec sa voix chevrotante, assez charmante quand même, me rappelle les Roberta Flack ou les Aretha Franklin, par son jeu au piano et la profondeur de ses mélodies.

L'achat de ces deux disques s'impose (sur étiquette Elektra). Pour entendre vraiment quelque chose de nouveau.

A Rimouski, le 17

Mardi le 17 avril prochain, le Club Lion de Rimouski recevra l'Orchestre de l'École des Hautes Études de Providence Est Rhodes Island.

Cet orchestre que l'on pourrait également appeler fanfare, ensemble, ou orchestre symphonique, est composé de 76 personnes soit 48 garçons et 28 filles. Tous ces jeunes sont âgés de quinze à dix-huit ans.

Ce corps musical s'est produit à la télévision nationale comme invité de l'Équipe de football "Les Steelers" de Pittsburgh, a joué à la conférence des Educateurs Nationaux à Atlantic City, a eu de nombreux programmes de radio, a participé à des compétitions d'ensemble ou solo, s'est produit au Stadium Tiparillo lors de l'Exposition Mondiale de New-York, a participé à des programmes d'échange dans tous les États de la Nouvelle-Angleterre, New-York, New-Jersey, Ohio, Pennsylvanie, etc, etc. Il a un répertoire musical variant de la période Baroque jusqu'au 20ième siècle.

Son directeur est hautement qualifié et fait partie de nombreuses sociétés de musiciens; pour n'en nommer que quelques unes: Symphonie de Brocton, Handel et Hayden Society, Symphonie de Fall River, etc, etc.

Ce groupe donnera à Rimouski, le 17 avril à l'auditorium du CEGEP à 8H30 p.m. un spectacle d'environ 2 heures.

Cette fanfare ou orchestre exécutera des morceaux aussi connus que la Bossa Nova Holiday, de C. Huber, certaines sélections de Jésus-Christ Super Star, de Webber, Caravan, et plusieurs autres pièces d'auteurs très connus.

Le prix d'admission est de \$1.00 et l'endroit où l'on peut se procurer les billets vous sera communiqué d'ici quelques jours.

Ce programme fait partie d'un programme d'échange de jeunes organisé par le Club Lion International.

Donc, pour une soirée des plus intéressantes, rendez-vous écouter l'Orchestre des Hautes Études Commerciales de Providence Est, à l'auditorium du Collège.

LA SOCIÉTÉ DES ARTS En collaboration avec les PRODUCTIONS CEGEP

PRÉSENTE AU CENTRE CIVIQUE DE RIMOUSKI

MERCREDI, 18 AVRIL, 8 H. 30

L'EXCELLENTE

Véronique Sanson

Cette chanteuse à la voix exceptionnelle, et

Claude Dubois

Celui qui obtient un très grand succès au Québec actuellement et qui donne un spectacle très au point.

UN SUPER SPECTACLE A NE PAS MANQUER



Billets en vente: Publication Service, Rimouski Pharmacie Lévesque, Mont-Joli CEGEP de Rimouski.

C'est le dernier spectacle présenté par la Société des Arts pour la saison 1972-73. Nous tenons à remercier le public pour son encouragement, reçu au cours de cette saison.



Les ruines du Mythe Brigitte Bardot

Au Cartier: "Les Pétoleuses". Western Franco-Italo-Espagnol réalisé par Christian Jaque avec Brigitte Bardot, Claudia Cardinale, Michael J. Pollard.

On peut résumer "Les Pétoleuses" en une seule équation: BB + CC : 0 et nul besoin d'avoir un doctorat en mathématiques pour en trouver la solution: x : \$\$\$. Quelques requins de cinéma ont flairé la bonne affaire, le match du siècle: BB contre CC. Nul doute qu'avec une pareille affiche le seul but des producteurs était de vider les poches des publics français et italiens. Et comme en plus des ron-

deurs de ces dames il fallait bien un semblant d'histoire pour remplir l'écran pendant deux heures, là non plus on ne s'est pas cassé la tête; avec ses spaghettis - westerns, Sergio Leone avait trouvé le filon, on n'avait qu'à en faire autant. C'était oublier que Leone, lui, avait du talent...

Dans "Les Pétoleuses", pas plus de talent que d'icebergs au Texas. Il paraît que ce scénario débile fut d'abord confié à un certain Casaril. Ce n'est pas qu'il avait du talent, mais, étant totalement inconnu, il demandait moins cher. Mais faire travailler ensemble deux prima donna comme Brigitte Bardot et Claudia Cardinale n'est pas à la portée du premier ve-

nu: ça prend la subtilité d'un diplomate et la fermeté d'un général. Le pauvre Casaril, lui, avait la fermeté du premier et la subtilité du second, c'est tout dire. Parti de rien, il n'aboutit à pas grand'chose et n'ayant donc de merci à dire à personne, il laissa tout tomber. Pour sauver le navire du naufrage, les producteurs firent appel à Christian Jaque: les navets, lui, y connaît ça! Il est de cette catégorie de metteurs en scène qui vous fait un film comme d'autres font de la lessive: c'est l'emballage qui compte, même s'il n'y a rien dedans.

Du film lui-même, il n'y a vraiment rien à dire. Comme les producteurs, Bardot ne sem-

ble être là que parce qu'il le faut bien si elle veut toucher son chèque. On constate, seulement que prenant de l'âge, son talent suit sa poitrine: il dégingole. La légende BB apparaît pour ce qu'elle est: un conte en banque.

Dans son rôle de garçon manqué (remarquablement manqué, que les voyeurs se rassurent), Claudia Cardinale semble un peu plus à l'aise; c'est peut-être dû aux quelques années qu'elle a en moins. Michael Pollard, lui, joue le même rôle d'abruti que dans "Bonnie and Clyde". Il faut dire qu'il le fait avec tant de conviction et de naturel que le jour où on filmait la vie d'Einstein, il n'aurait aucune chance d'être engagé pour le rôle principal.

En-dehors de l'anatomie de ces dames: rien. Pour passer le temps vous pouvez toujours compter les oliviers que le cameraman a oublié d'éviter de prendre (le film fut tourné en Espagne). Les bagarres ressemblent à des combats de paralytiques qui en plus seraient très fatigués et les chevauchées mieux vaut ne pas en parler: BB semble aussi à l'aise sur un cheval qu'un morceau de beurre sur une patate chaude. D'ailleurs la plupart du temps elle est doublée.

Dans toute cette histoire, le seul hold-up réussi c'est le film lui-même et les victimes ce sont les spectateurs.

P.E.

La vengeance d'un truand

Ceux qui auront eu le courage de supporter les grimaces de Brigitte Bardot pendant deux heures auront été récompensés par le 2ième film que présentait le Cartier: "Compte à rebours".

C'est un film policier classique reprenant le vieux thème de la vengeance: un truand libéré de prison recherche ceux qui l'ont dénoncé et qui ont tué son frère. Sa revanche sera sanglante, mais sa dernière victime sera une surprise.

Malgré la banalité du sujet, l'atmosphère fascinante que dégage ce film est due pour beaucoup au talent des interprètes: Reggiani, Simone Signoret, Charles Vanel. La chaleur humaine que dégagent ces grands acteurs contraste étrangement avec une mise en scène nerveuse et sans temps morts, à l'image d'une histoire nostalgique et implacable.

P.E.

Tu brûles... tu brûles...



Le film "Tu brûles... tu brûles", de Jean-Guy Noël, sera présenté, en première rimouskoise, sur les Ecrans de Ciné-Campus du Collège de Rimouski, mercredi et jeudi prochain, au local D-127, à 20 heures. C'est l'histoire d'un ex-jeune pompier qui refuse d'éteindre l'incendie qui consume son village. Sur la photo, Gabriel Arcand, la vedette du film, dans le rôle de Gabriel. Il est inutile de vous signaler que cet événement est à ne pas manquer.

(Photo Daniel Langevin)



CENTRE MÉDICAL

161 rue Rouleau
Suite 107, Rimouski

723-4514

Trudel & Seguin
OPTICIENS D'ORDONNANCE

LUNETTES ET VERRES DE CONTACT

CINEMA 4

CENTRE CIVIQUE

20 heures

par exception lundi 16, mardi 17

INSOLITE! BAROQUE!



**UN CHÂTEAU
EN ENFER**

BURT LANCASTER

18 ans

dans un film de

SIDNEY POLLACK

MOTEL

SEJOUR L'ermite

SPECTACLE TOUS LES SOIRS
Sauf le lundi. En vedette cette semaine

"MARIE BAILEY" chanteuse

Maurice Gagnon, organiste-chanteur au PIANO-BAR.

25 Unités de motels

723-4324 1166 Boul. St-Germain Sacré-Coeur,



Raymond Lévesque donnera son spectacle-anniversaire le jeudi 3 mai, à l'Auditorium du Collège. Nous le rementionnerons en temps et lieu.

Le baseball ne sera pas retransmis au FM. Mais à la radio AM. Les émissions de Radio-Canada, entre 8 et 10 heures, passeront au FM.

Un deuxième grand Festival western parcourra la province encore cette année: avec le Père Gédéon, les Country Aces, la Famille Rousseau, Normand King, les frères Hachey, Terry Gallant et Monsieur Pointu.

Claude Léveillée est présentement en tournée russe. Il sera de retour à Paris le 23 avril, où il enregistrera un microsillon instrumental et vocal.

"Tendresse ordinaire" sort en première sur les "écrans parallèles" de la province, soit dans les Cegeps, les Universités et les Centres culturels.

Il sera à Rimouski en mai. Jacques Leduc, le réalisateur, sera présent de même que des membres de son équipe.

La "Mégère apprivoisée" sera à l'affiche du Trident jusqu'au 28 avril. La pièce remporte un succès très intéressant.

"Taureau", le film de Clément Perron, que l'on verra peut-être à Rimouski, prendra l'affiche au Cinécitoy de Toronto à partir du 13 avril.

Le Trident fait présentement un sondage auprès de son public en vue d'évaluer l'influence de certains facteurs sur la participation du public à ses activités.

Le prix du roman de l'Actuelle vient d'être décerné à "La petite fleur du Vietnam" de Clément Gaumont, qui se mérite mille dollars.

Les Editions Fides lancent, demain, "La seconde évangélisation" par Jacques Grand'Maison. Le tome 1 s'intitule: "Les témoins".

Dans sa régionalisation, le ministère des Affaires culturelles vient d'ouvrir un huitième bureau dans le Nord-Ouest québécois.

Le Musée du Québec présente, du 5 au 30 avril, une exposition rétrospective des oeuvres de Marcelle Ferron.

Ce soir

Jean-Marie Pelletier

Il est né à Sainte-Florence (Comté Matapédia), le 17 juillet 1949. Il demeure toujours dans cette paroisse. Il est allé à l'école jusqu'au secondaire III, puis il poursuit ses études aux cours de métiers. Même s'il n'a pas fait son Conservatoire, il fait quand même partie de l'Association des Chanteurs du Québec et possède des droits d'auteurs sur ses compositions.



Le groupe, "Les Florentins" s'intéresse à lui. Pendant cinq années, il travaille avec eux. Il forme son propre orchestre, "Les Cosmos", qui eut beaucoup de succès dans la région. Il interprète, il passe au titre de chansonnier lors de soirées organisées dans la paroisse et les régions avoisinantes. Il participe à plusieurs concours et les gagne tous. Grâce à cela, il chante pendant une semaine à la "Boîte à Chansons" d'Amqui. Il participe au concours des Jeunes Talents de la Gaspésie à Matane. Il gagne ce concours, ce qui lui donne droit à une tournée dans la province. Il apparaît à plusieurs reprises avec des artistes bien connus. L'automne dernier, "Femme d'aujourd'hui" l'accueille dans ses studios. Par la suite, il donne plusieurs spectacles dans la région.

Voici en quelques lignes, la vie artistique de Jean-Marie Pelletier qui viendra sous peu dans notre région, interpréter quelques-unes des plus belles chansons de son répertoire. Ce spectacle est à ne pas manquer. Donnons-nous rendez-vous mercredi le 11 avril à l'Auditorium du CEGEP de Rimouski, à 20h30.

Il débute sa carrière en participant à des soirées organisées dans la paroisse. Il est demandé comme chanteur dans le groupe "Les Falcons". Quelques années passent et un autre

Les billets sont présentement en vente chez "Publications Service" et à la Co-op étudiante du CEGEP. Des billets seront également en vente à l'entrée.

Demandez cette brochure

qui vous indiquera comment obtenir un prêt de la BEI en vue d'établir, de développer ou de moderniser votre entreprise.

BANQUE D'EXPANSION INDUSTRIELLE

Source de crédit pour les entreprises canadiennes

Bureau régional: 800 Carré Victoria, Montréal, P.Q.

Succursales: Rimouski • Chicoutimi • Québec • Trois-Rivières • Sherbrooke • Longueuil • Montréal (2) • Rouyn-Noranda • Ottawa

on peut vaincre le cancer

Société canadienne du cancer

RESERVATIONS

HOTEL/MOTEL AU BEC FIN

a Ste-Luce sur mer

Endroit idéal pour vos réceptions, mariages, anniversaires, banquets, réunions d'affaires, congrès, etc.

AUSI RÉSERVEZ VOS TERRAINS DE CAMPING PRIVÉS.

723-7195 M. Edmond Garon

A QUEL HOTEL ALLONS-NOUS

HOTEL DU BOULEVARD

170 rue Saint-Germain Ouest

723-9231

<p>TAVERNE Le Gobelet</p>	<p>BAR SALON Scopitone</p>	<p>LA SALLE à manger</p>
<p>2 TELEVISIONS COULEURS POUR VOTRE AGREMENT.</p> <p>●</p> <p>AIR CLIMATISE.</p> <p>●</p> <p>DINER SPECIAL DU JOUR</p>	<p>ECRAN GEANT, à partir du 18 mars</p> <p>BERTRAND FORTIN à l'orgue</p> <p>UN ENDROIT DISCRET ET TRANQUILLE POUR VOUS REPOSER ET DISCUTER.</p>	<p>SPECIALITE DU CHEF</p> <p>Pour les clients réguliers et les voyageurs.</p> <p>STEAK (de marque rouge seulement)</p> <p>SPECIAL DU JOUR</p> <p>N'oubliez pas nos fameux vins et liqueurs.</p> <p>DÉJEUNER - DINER - SOUPER DU LUNDI AU VENDREDI ET LE SAMEDI MIDI</p>

Un délassément pour toute la famille...

Palais des Quilles Enr.

5 Ave Beaulieu, Rimouski Est.

TELE QUILLES
VENEZ PARTICIPER DES MAINTENANT

pour réservations

723-9844

La direction
et le personnel
de ces hôtels
vous souhaitent
Joyeuses Pâques

BISTRO
A L'HOTEL **Georges VI**

REPAS SPECIAL DU JOUR 1,24



TV COULEUR

VASTE STATIONNEMENT PRIVE
184 St-Germain, Est, Rimouski

HOTEL **Lepage** STE-BLANDINE 735-9900

Jules Fournier et Guy Fournier, propriétaires.

GRILL (TV couleur)
SALLE A MANGER
SALLE DE DANSE
RESERVEZ DES MAINTENANT POUR VOS **BANQUETS**

ORCHESTRE TOUTES LES FINS DE SEMAINE
SAMEDI - **LES JOYEUX COMPAGNONS**
DIMANCHE - Ensemble Roy

CHEZ-NOUS, VOUS ETES CHEZ-VOUS



SALON BAR
ENTIEREMENT RENOVELE MAINTENANT OUVERT
MUSIQUE D'AMBIANCE
T.V. COULEUR DANS TOUTES NOS SALLES
Vaste salle de danse au sous-sol
orchestre toutes les fins de semaine.
Samedi et dimanche : **LES SATURNES**
Samedi: Danse Canadienne avec Conrad Desjardins
Entrée libre CHAMBRES, PENSION, SALLE A DINER.

MANOIR ST-LAURENT
45 Boul. des Erables, Luceville 739-4334

A LA PLACE
Normandie

EN VEDETTE
LE PRODIGIEUX
ORCHESTRE
LES CHILIENS

HOTEL
Au Vieux Bic

MAINTENANT REOUVERT
SOUS UNE NOUVELLE ADMINISTRATION
Gérant: Claude Gagnon

BAR-SALON
CHAMBRES & PENSIONS
SALLE A MANGER

BIC 736-9797



Bar Salon MEXICAIN

Pour la meilleure des détentez rendez-vous au
BAR SALON MEXICAIN DU MOTEL AU REVEILLON
12 unités à votre service
(rue au Ciné-Parc)
Ste-Luce **739-9923**

LE RENDEZ-VOUS DES SPORTIFS

VENEZ VOUS DIVERTIR EN COMPAGNIE DE NOS DANSEUSES A GOGO



HOTEL BERNIER INC.
St-Narcisse
Rimouski 735-9911

CLUB DES RAQUETTEURS
STE-BLANDINE INC.

ORCHESTRE TOUTES LES FINS DE SEMAINE.
SAMEDI: LES CONCORDES
Dimanche: partie de sucre
Danses canadiennes et modernes
ENSEMBLE VAILLANCOURT
ATTENTION: GROUPE APPELER REAL POUR ORGANISER PARTI SUCRE

RESERVATION POUR VOS BANQUETS
Nouveau no de téléphone 735-9919

HOTEL DU BOULEVARD

Discothèque St-Barnabé

MAINTENANT OUVERT
SAMEDI & DIMANCHE APRES-MIDI ET SOIR
EN VEDETTE
NOS DANSEUSES A GOGO
ENTREE LIBRE

HOTEL Du Havre

CHAMBRES ET PENSION
SALLE DE RECEPTION, BAR SALON
SALLE DE DANSE
723-1636

EN VEDETTE
LES MESSAGE... ET
Mercredi: Soiree des dames qui demandent les hommes pour danser
A TOUS LES JEUDIS SOIRS: TIRAGE LOTO-RESSAC
ENTREE LIBRE
DANSE TOUS LES SOIRS
531 St-Germain, Rimouski-Est

VENEZ VOUS AMUSER

DISCO-BAR
avec Shuffleboard

ORCHESTRE FORMIDABLE
ENTREE LIBRE

HOTEL VIEUX BOGHEY

progrès
écho
am
fm
tele

BERNIER TV
ST-FABIEN ENR
télécouleur **ZENITH**
VENTE-SERVICE
atelier 869-2049
résidence 869-2180

CJBR-TV 3
(RIMOUSKI)
CKBL-TV 9
(MATANE)
CKRT-TV 7
(Riv.-du-Loup)

MERCREDI, 11 AVRIL 1973

- 9.00 Agriculteur de demain* (3,7,9)
- 10.00 Clak* (3,7,9)
- 10.30 Personnalité féminine* (7,9)
- 11.30 Invitation au loisir* (3,9)
- 12.00 Madame et son fantôme* (7,9)
- 16.30 Fanfreluche* (3,7,9)
- 17.00 Cent filles à marier* (3,7,9)
- 18.00 Avec André Christian (3)
- 19.99 Ma sorcière bien-aimée* (7,9)
- 20.00 Hawai 5-0 (3,7)
- 20.30 Claude Blanchard* (3)
- Dr Simon Locke (9)
- Symphorien (7)

- 19.00 A la canadienne* (3)
 - Travail à la chaîne* (7)
 - 19.30 Cinéma Kraft (3,7)
 - Dossiers* (9)
 - 20.30 Symphorien* (9)
 - 21.00 A propos (3,7,9)
 - 21.30 Le 60* (3,7,9)
- SAMEDI, 14 AVRIL
- 9.00 Pierre et Popotame* (3,7,9)
 - 9.30 Grangalo et Petirro* (3,7,9)
 - 10.00 Mon ami Ben* (3,7,9)
 - 10.30 Téléchrome (3,7,9)
 - 11.30 Lassie* (3,7,9)
 - 12.00 Canadian Roller Derby* (3)
 - Les héros du Samedi* (7,9)
 - Sportheque* (3,9)
 - Roller Derby* (7)
 - 13.00 Baseball: "Pittsburgh à Montréal"* (3,7,9)
 - 17.30 Lutte Grand Prix* (3)
 - Sur le matelas* (7)
 - Le monde en liberté* (9)
 - 18.00 Le comte Yoster* (9)
 - 18.30 Co-op (3)
 - Téléjournal* (7,9)
 - 18.40 Nouvelles du sport* (7,9)
 - 18.45 Parti Québécois (3)
 - 19.00 Walt Disney* (3,7,9)
 - 20.00 Soirée du Hockey: "Quart de finale"* (3,7,9)
 - 22.30 Téléjournal* (3,7,9)

- 20.00 La fleche du temps (3,7,9)
 - 23.30 L* (3,7,9)
 - 22.46 Sport Dimanche* (3,7,9)
 - 23.00 Cine-Club: "La passagère"* (3,7,9)
- LUNDI, 16 AVRIL 1973
- 10.00 Les Chiboukis* (3,7,9)
 - 10.30 Personnalité féminine (7,9)
 - 11.30 Yogi l'Ours* (3,7,9)
 - 12.00 Skippy* (7,9)
 - 16.30 La boîte* (3,7,9)
 - 17.00 Daktari* (3,7,9)
 - 18.00 Cher Oncle Bill* (7)
 - 19.00 Discomanie* (7)
 - Avec André Guy* (3)
 - 19.15 Décibels* (7)
 - 19.30 Les Berger* (3,7,9)
 - 20.00 Les Forges* (3,7,9)
 - 20.30 Mont-Joye* (3,7,9)
 - 21.00 La petite semaine* (3,7,9)
 - 21.30 Marcus Welby* (3,7,9)

MARDI, 17 AVRIL 1973

- 10.00 Minute Moumoute* (3,7,9)
- 10.30 Personnalité féminine* (3,7,9)
- 11.00 Le gourmet farfelu* (3,7,9)
- 11.30 Que sera, sera* (3,7,9)
- 12.00 Sébastien et la Mary Morgane* (7,9)
- 16.30 La boîte* (3,7,9)
- 17.00 Daniel Boone* (3,7,9)
- 18.00 Jean Brissou reçoit (3)
- Mag. Inf. divertissement (7)
- Docteur Doolittle* (9)
- 20.00 Sous mon toit* (3)
- 19.30 Symphorien* (3)
- Maison des bois* (7,9)
- 20.00 Soirée du Hockey: demi-finale* (3,7,9)

MERCREDI, 18 AVRIL 1973

- 9.00 Agriculteur de demain* (3,7,9)
- 10.00 Clak* (3,7,9)
- 10.30 Personnalité féminine* (7,9)
- 11.30 Invitation au loisir* (3,9)
- 12.00 Madame et son fantôme* (7,9)
- 16.30 Fanfreluche* (3,7,9)
- 17.00 Cent filles à marier* (3,7,9)
- 18.00 Avec André Christian (3)
- Ma sorcière bien-aimée* (7,9)
- 19.99 Hawai 5-0 (3,7)
- 20.00 Claude Blanchard* (3)
- 20.30 Dr Simon Locke (9)
- 21.00 Rue des Pignons* (3,7,9)
- 21.30 Témoignages* (3,7,9)
- 22.00 Prenez le volant* (3,7,9)

JEUDI, 14 AVRIL 1973

- 10.00 Minute Moumoute* (3,7,9)
- 10.30 Personnalité féminine (7,9)
- 11.00 Le gourmet farfelu* (3,7,9)
- 11.30 Gori le Diable* (3,7)
- 12.00 Les enfants terribles* (7,9)
- 16.30 Major Plum Pouding* (3,7,9)
- 17.00 Alerte dans l'espace* (3,7,9)
- 18.00 Jean Brissou reçoit... (3)
- Mag. Inf. divertissement (7)
- Lancelot* (9)
- 19.00 Ranch à Willie* (3)
- A la canadienne* (7)
- 19.30 Au Secours mon Amour* (3)
- 20.00 Soirée du hockey: Demi-finale* (3,7,9)

CJBR fm 101.5

DU LUNDI AU VENDREDI

- 9:00 La musique
- 15:00 Grandes symphonies
- 16:00 La musique (suite)
- 19:00 FM participation
- 20:00 Métromonie
- 22:00 Petit Concert
- 23:00 Jazz

MERCREDI 11 AVRIL

- FM-PARTICIPATION (19h00): comparaisons; PETIT CONCERT (22h00): ouverture en fa dièse de Téletmann, 2 concerti grossi de Scarlatti, quatuor de Tartini; JAZZ (23h00): Jimmy Smith, Joe Wilder.

JEUDI, 12 AVRIL

- FM-PARTICIPATION (19h00): les nouveaux disques; Bobby Vinton all time greatest hits, Jazz Spectrum avec Oscar Peterson; PETIT CONCERT (22h00): rosemonde de Schubert, danses viennoises de Beethoven; JAZZ (23h00): Cecil Taylor, Lucky Thompson.

VENREDI, 13 AVRIL

- FM-PARTICIPATION (19h00): au gré des notes; PETIT CONCERT (22h00): concerto pour mandoline de Hummel, suite de ballet de Grétry, quatuor en mi majeur opus 2, no 2 pour guitare et cordes de Haydn; JAZZ (23h00): Tom Scott, Oscar Peterson.

SAMEDI, 14 AVRIL

- OPERA DU METROPOLITAIN (14h00): der rosenkavalier de Strauss;

VIRTU-JES (19h00): Jean-Pierre Rampal, flûtiste et des oeuvres de Bach et de Téletmann, Wanda Landowska, claveciniste, et des inventions de Bach; RECITAL (20h00): Marie Laforêt, Smoky Robinson et The Miracles; PETIT CONCERT (22h00): suite "sissé" de Destouches, zarzuela; JAZZ (23h00): Reuben Wilson, Phil Nimmons.

DIMANCHE, 15 AVRIL

CONCERTOS (19h00): en la majeur opus 30 pour guitare de Giuliani, no 21 en do majeur pour piano de Mozart, en sol majeur pour flûte de Vivaldi; GALA MUSICAL (20h00): musique de films, grandes valse de Strauss, arias de Verdi; PETIT CONCERT (22h00): trio en ut majeur pour guitare, violon et clavecin de Vivaldi, sonates pour orchestre de De Mondonville; JAZZ (23h00): Howard Roberts, Don Ellis.

LUNDI, 16 AVRIL

FM-PARTICIPATION (19h00): dans not'bag; PETIT CONCERT (22h00): variations sur un thème de Haydn de Brahms, variations sur un thème de Haendel de Brahms, musique

pour feux d'artifices royaux de Haendel Jazz (23h00): Elvin Jones, Jimmy Gordon.

MARDI 17 AVRIL

FM-PARTICIPATION (19h00): vivre en chansons; PETIT CONCERT (20h00): symphonie no 40 de Mozart, sonate pour violoncelle et piano de Boccherini; Jazz (23h00): Sonny Rollins, Milt Jackson.

MERCREDI, 18 AVRIL

FM-PARTICIPATION (19h00): comparaisons; PETIT CONCERT (22h00): quatuor no 2 de Berwald, apo-

théose de Lully, de Couperin, concerto brandebourgeois no 3 de Bach; Jazz (23h00): Gary Burton, Dave Brubeck.

JEUDI, 19 AVRIL

FM-PARTICIPATION (10h00): nouveaux disques; Mandrill (composite truth), Brigitte Fontaine (Comme à la radio); PETIT CONCERT (22h00): divertissement de Haydn, concerto pour clavecins de Bach; JAZZ (23h00): Billy Taylor, Jeremy Steig.

TELE-FILMS
à c.j.b.r. tv

MERCREDI 11 avril

*14 h 30—CINÉMA

L'Homme et l'enfant. Comédie policière réalisée par Raoul André, avec Eddie Constantine, Tania Constantine, Juliette Gréco et Folco Lulli. De retour de la guerre où il s'est illustré, un homme se voit confier le poste de directeur d'une fabrique de parfums, à Grasse. Il réalise bientôt, à la suite du kidnapping de sa fille adoptive, qu'il n'est que le paravent d'un gang spécialisé dans le trafic de la drogue et la traite des blanches (Fr.-it. 56).

00 h 00—CINÉMA

L'Autonne. Film réalisé par Marcel Hanou, avec Michel Lonsdale. Un jeune cinéaste vient de terminer le tournage d'un film. Il a des ennuis avec le montage. Il téléphone à un ami et lui demande de trouver un monteur, de préférence une monteuse. Une jeune fille se présente. Bientôt une complicité s'établit entre le créateur et sa collaboratrice (Fr. 72).

JEUDI 12 avril

*14 h 30—CINÉMA

Visage de bronze. Documentaire réalisé par Bernard Taisant. Commentaire de Claude Darget. Des groupes d'Indiens de la Bolivie et de l'Équateur en voie de disparition: les Jivaros, les Colorados, les Otavalo, les Yuras, les Chipayas. Ces groupes d'indigènes ont choisi de s'éloigner de la civilisation et de vivre selon leurs coutumes

*20 h 00—LES GRANDS FILMS

Le Gentleman de Londres (Kaleidoscope). Comédie policière réalisée par Jack Smight, avec Warren Beatty, Susannah York et Clive Revill. Un homme s'introduit clandestinement dans l'atelier d'impression d'une importante fabrique de cartes à jouer et marque les plaques de signes particuliers. Cet exploit lui vaut ensuite de gagner au jeu des sommes importantes dans différents casinos d'Europe. Son succès attire l'attention d'un inspecteur de Scotland Yard qui lui demande de se mesurer au poker avec un chef de la pègre et de le ruiner (Br. 66).

*00 h 00—DÉPARTEMENT «S»

Série policière réalisée par Gil Taylor, avec Peter Wyngarde, Joel Fabiani, Rosemary Nicols, Dennis Alaba Peters, John Nettleton, Wanda Ventham et Duncan Lamont. «Dernier train pour Redbridge». Les dix passagers du dernier métro de Redbridge sont trouvés morts par as-

phyxie à la station terminale. Un gaz mortel les a tués. Qui était visé parmi les passagers?

23 h 30—CINÉ-CLUB

La Passagère (Pasazerka). Drame de guerre réalisé par Andrzej Munk. avec Aleksandra Slaska, Anna Ciepliewska et Marek Walczewski. Voyageant sur un paquebot de luxe, une Allemande croit reconnaître parmi les passagers une Polonaise. Elle évoque alors le passé. Autrefois gardienne dans un camp de concentration nazi, elle avait tenté de se soustraire à la persécution. Celle-ci s'était réfugiée contre cette attitude et lui avait ainsi refusé la possibilité de se donner bonne conscience dans ce camp de tortionnaires (Polonais 61).

LUNDI 16 avril

14 h 30—CINÉMA

Toute la ville accuse. Comédie réalisée par Claude Boissou, avec Jean Marais, Etchika Choureau et Noël Roquevert. Un romancier désargenté découvre à sa porte un sac contenant dix millions de francs. Le phénomène se renouvelant tous les jours, il multiplie les largesses, spécialement avec les enfants. Un malentendu fait croire à la population que c'est par le vol qu'il s'est procuré tant d'argent (Fr. 56).

00 h 00—CINÉMA

Parlas de la gloire. Drame de guerre réalisé par Henri Decoin, avec Curd Jurgens, Maurice Ronet et Folco Lulli. En 1944, un homme a vu son frère abattu par un officier allemand. Quelques années plus tard, en Indochine, un pilote allemand s'écrase avec son avion près de l'avant-poste où se trouve l'homme avec quelques soldats de l'armée française (Fr.-it. 63).

MARDI 17 avril

*14 h 30—CINÉMA

La Pantoufle de verre (The Glass Slipper). Conte réalisé par Charles Walters, avec Leslie Caron et Michael Wilding. Transposition moderne du conte de Perrault, «Cendrillon». Une humble fille, maltraitée par sa famille, rencontre dans les bois un beau jeune homme qui se dit le cuisinier du château. Pour le revoir, elle souhaite se rendre au bal où l'on fête le retour d'un prince (USA 55).

*00 h 00—CINÉMA

Les Mystères de Paris. Film d'aventures réalisé par André Hunebelle, avec Jean Marais, Jill Haworth et Pierre Mondy. Le marquis de Sambreuil essaie de réparer le mal qu'il a fait à une famille pauvre lors d'un accident qui a coûté la vie à un ouvrier. Il devient débardeur pour tenter de réaliser une promesse: retrouver la fille de l'ouvrier mort par

sa faute. Aidé d'un ancien forçat, il descend dans les bas-fonds de Paris

MERCREDI 18 avril

*14 h 30—CINÉMA

Le Songe d'une nuit d'été (Midsummer Night Dream). «Le Songe d'une nuit d'été», avec le New York City Ballet; chorégraphie de son directeur Georges Balanchine, avec Jacques d'Amboise et Arthur Mitchell

00 h 00—CINÉMA

L'Épée et la Croix (La Spada et la Croce). Drame réalisé par C. L. Braggaglia, avec Yvonne de Carlo, Rossana Podesta, Mario Moretti, Jorge Mistral et Massimo Serato. Vie romantique de la pécheresse Marie Madeleine. Pendant une révolte en Judée, le centurion Caius Marcellus délivre Marie Madeleine, belle courtisane que le rebelle Barrabas avait capturée. L'amour naît entre eux, mais Marie Madeleine s'enfuit à Jérusalem, craignant qu'il ne découvre sa profession. Elle y retrouve son ancien amant, par sa soeur Martha et son frère Lazare. Dégoûtée d'elle-même, Marie est attirée par la foi chrétienne (It. 58).

JEUDI 19 avril

14 h 30—CINÉMA

Tabu. Film réalisé par F. W. Murnau et R. J. Flaherty, avec Matahi et Bill Bambridge. Dans une île, un indigène aime une jeune fille, mais elle est choisie par une tribu voisine pour être la vierge du foyer qui ne doit pas se marier: elle est tabou. On l'emène dans un bateau, mais son fiancé l'enlève pendant la nuit. Ils partent et échouent dans une autre île. Ils vivent heureux jusqu'au jour où le vieux chef les retrouve

*00 h 00—DÉPARTEMENT «S»

Série policière réalisée par Gil Taylor, avec Peter Wyngarde, Joel Fabiani, Rosemary Nicols, Dennis Alaba Peters, Gina Warwick et Peter Lawrence. «Le Village désert». Comment peut-on kidnapper tout un village? Cela semble pourtant être arrivé aux habitants d'un pittoresque village. Seule, la ravissante fille de l'aubergiste a échappé au sort réservé à ses concitoyens: elle avait pris un somnifère pour se réserver une bonne nuit avant sa participation à un concours de beauté local.

Les Beaux Dimanches

le 15, 19 h 30

«Papa» de Pierre Dagenais: une intrigue extrêmement originale

réalisée «A guichet fermé»

du studio 42 de la Maison de Radio-Canada

Du lundi au vendredi TV

9:00 Les Oraliens* (3,7,9)	13:35 Femme d'aujourd'hui* (3,7,9)
9:15 Les Cent Tours de Centour* (3,7,9)	14:30 Cinéma (3,7,9)
9:30 Emission scolaire (3,7,9)	16:00 Bobino* (3,7,9)
10:15 En mouvement* (3,7,9)	18:30 Téléjournal national* (3,7,9)
10:30 Pour vous mesdames* (3)	18:45 Point de vue (3)
Personnalité féminine* (7,9)	18:50 Actualités 24 et sport (3)
11:00 Le gourmet farfelu* (7,9)	19:00 Informations locales (9)
11:30 Pour vous mesdames* (7)	19:15 Format libre (9)
12:00 En dinant avec Denis (3)	22:30 Téléjournal* (3,7,9)
12:30 Boubou* (3,7,9)	23:00 Appelez-moi Lise* (3,7,9)
13:30 Téléjournal* (3,7,9)	00:00 Nouvelles du sport* (3,7,9)
	00:06 Cinéma (3,7,9)

La mesure est comble

Alain Barrière, accompagné d'un ensemble composé de Fred Farrugia (piano), Michel Gésina (guitare), André Arpino (batterie), Jo Rossi (accordéon et orgue), Ernest Alésie (guitare basse). Avec la voix de Véronica Michel. Au centre Civique, mercredi le 4 avril. Une présentation de la Société des Arts.

Après un troisième (ou un quatrième, je ne sais trop) spectacle d'Alain Barrière, la mesure est comble!

Au premier, on se dit: "C'est le roi de la chansonnette; il donne ce qu'il peut et le fait bien". Au second, on commence déjà à trouver cela un peu plus fade. Mais au troisième, c'est joliment encombrant, nouvelles chansons ou pas.

Barrière a composé de grands succès dont "Ma vie" réclame à grands cris à la fin du spectacle. Pour celui-ci, les présentations étaient plus savoureuses que les chansons.

Je ne saurais dire pourquoi, mais la "profondeur" des mélodies de Barrière est soudaine-



ment apparue très mince, même si la poésie est parfois assez souple. C'est d'ailleurs la qualité première de ces chansons... qui sont plutôt des chansonnettes parfois assez faciles.

Barrière touche à l'amour, comme tous les interprètes de son style. Aznavour mis à part puisqu'il le faut, comme il veut aussi parler de la guerre (quel chanteur ne le fait pas?) ou de la pollution, en une chanson qui n'est pas bête.

Sans vouloir être trop négatif, il faut avouer que Barrière quitte parfois les sentiers battus, mais pas assez souvent.

Pourquoi le cacher? Le dernier spectacle de cet interprète m'a franchement déçu. Pour de multiples raisons dont celles que j'ai exprimées plus haut et plusieurs autres.

Parmi lesquelles il ne faut pas oublier la qualité plus ou moins rodée de l'ensemble, où un guitariste rate complètement un solo, où l'on n'entend presque pas la basse, où les autres musiciens s'oublient parfois d'un ton, où l'on nous fait espérer le nom de la "gentille chanteuse" jusqu'à la fin (j'aime bien qu'on me présente rapidement qui chante et se pavane avec la vedette), où les nouvelles chansons ont une certaine valeur, comme les autres, mais pas totalement dénuées d'un style qui commence à marquer.

Tout compte fait, ce récital d'Alain Barrière ressemble trop aux précédents. Il est honnête, bien fait (quand il sera rodé), mais pas plus. Barrière est un chanteur qui commence à per-

dre sa voix, mais non sa présence de scène heureusement.

Et que dire de cette salle de mercredi... Malgré les avertissements, on a photographié à qui mieux mieux, brisant l'ambiance et le rythme, on a placoté joyeusement pendant les pièces instrumentales.

Pourtant, la salle, remplie aux trois quarts, était nettement gagnée d'avance. Elle allait à pour Barrière, pas pour les autres. C'est dommage.



On dira que ce commentaire est trop dur: pourquoi pas? Il est temps de dire franchement ce que vaut un spectacle qui est manifestement rodé en province (on termine à Montréal). Je ne suis pas de l'avis de Barrière qui a dit, qu'à Rimouski, ça allait être irréprochable.

Ce fut honnête, rempli de bonne volonté, et de bonnes intentions, mais incomplet et comment! Je ne doute pas de la bonne foi des interprètes, de la vedette. Je parle de ce que j'ai vu. Et c'est décevant...

L.L.

Concours de musique

Mardi le 3 avril, se tenaient à Rimouski les finales régionales des Concours de Musique du Québec.

A cette occasion, le jury formé de Madame Damiana Bratuz et de Messieurs Pierre-Max Dubois et Robert Weisz a choisi les candidats suivants pour représenter notre région aux finales nationales:

Le grand gagnant de la bourse de \$200.00 offerte par la Ville de Rimouski est le jeune pianiste Stéphane Lemelin, âgé de 13 ans, de Mont-Joli, qui a mérité une note de 94%.

Dans l'ordre, les autres gagnants sont:

Deux pianos - quatre mains: Marie-Claude Sirois, 14 ans, de Rimouski et Stéphane Leme-

lin de Mont-Joli.

Orgue:

Chantale Roussel, 19 ans de St-Fabien.

Piano:

Annie Alexander, 10 ans, de Murdochville;
Marie Roy, 19 ans, de Gaspé;
Gérianne Alexander, 12 ans de Murdochville;
Josée Jalbert, 9 ans, de Murdochville;
Gilles April, 11 ans, de Rimouski;
Josée April, 12 ans de Rimouski.

Les auditions nationales se tiendront du 6 au 10 juin, 1973, à Rouyn-Noranda et la remise des bourses se fera lors d'un Concert de Gala qui aura lieu le 12 mai, à Rimouski.



Deux concurrentes au piano quatre mains pendant les finales régionales, à l'Institut Mgr Courchesne, mardi dernier.

(Photo P. E., Michel Jean)



Les juges: de gauche à droite, M. Robert Weisz, Mme Damiana Bratuz et M. Pierre-Max Dubois.

(Photo P. E., Michel Jean)

Phila-chronique



Les trois timbres ci-haut complètent la série consacrée depuis 1969 aux peintures ornant le Retable de la Chapelle Saint-Jean de Caselles. Ces timbres ont été émis le 18 septembre 1972 pour les Vallées d'Andorre, à Andorre-la-Vieille, capitale de cette principauté sous la co-suzzeraineté du Président de la république française et de l'évêque d'Urgel (Espagne).

Ces peintures, dont l'inspiration est tirée de la vie de l'Évangiste et de son Apocalypse, sont d'une interprétation fort difficile. Le premier, 0,30F (lilas, gris ardoise, et réséda) pourrait faire penser aux avertissements que l'auteur de l'Apocalypse adresse aux chefs des sept églises d'Asie. Le second, 0,50F (gris ardoise, fuchsia et bleu marine), représente la scène de la résurrection de Lazare. Le troisième, 0,90F (vert noir, réséda et bleu vert), représente l'espace plus réduit du panneau supérieur qui a été adroitement utilisé pour représenter agenouillé, un ange porteur d'instruments de la Passion, ou muni d'une aulne en forme de lance et "d'un roseau d'or pour mesurer les portes et les murailles" de la Jérusalem nouvelle figure de l'Église triomphante.

Dans l'arrondi comme dans le pendant, s'échelonnent des personnages de la vie quotidienne du temps, sans doute un notable et un artisan pyrénéens, comme si l'artiste tenait à souligner que les leçons de ces scènes religieuses s'adressent au peuple fidèle de ce pays. L'originalité de cette vaste composition de tableaux multiples apparaît justement dans cet effort de fusion artistique, entre la foi, de l'inspiration fervente et la sincérité de l'expression réaliste.

Claude Blais

Colloque aux Iles

"Avec l'ampleur que connaît le développement socio-culturel dans la région de l'Est du Québec, il va de soi qu'une expérience doit être tentée au niveau du territoire des Iles", écrivait-on dans le journal des Iles, "Le Radar", le 8 mars dernier.

A la suite d'une première rencontre qui eut lieu au début du mois pour former un groupe qui étudierait l'apport socio-culturel dans le territoire, un colloque a eu lieu samedi le 7 avril, à l'école générale de La Vernière.

Les Madelinots, exprimant le sentiment d'être loin des autres territoires de l'Est du Québec, loin des services, et sentant le besoin de travailler ensemble d'autant plus qu'il n'y a aucune coordination dans ce domaine, souhaitent mettre sur pied un comité socio-culturel consultatif. Ce comité aurait pour but

d'améliorer les activités de ce secteur, de remédier aux difficultés susceptibles de survenir lors d'implantation d'équipement socio-culturels, de planifier et d'organiser le travail, bref d'établir une politique socio-culturelle globale au niveau du territoire.

Les principaux secteurs d'activités (théâtre, artisanat, etc) ont été regroupés en ateliers de travail lors de ce colloque. Toute la population des Iles de la Madeleine a été invitée à y participer, pour mieux se sensibiliser à ce mode d'expression qui sera désormais mieux intégré à son mode de vie. Son implication est indispensable à la réussite du colloque.

MM. J. Albert Côté et Gilles Poirier, responsables du socio-culturel au Conseil des Loisirs de l'Est du Québec étaient présents à ce colloque. Ils nous feront part des résultats.

Player's Filtre

ACTIVITÉS DE LA SEMAINE

MERCREDI, 11 AVRIL:

Continuation de l'exposition des oeuvres de Mme Rollande Cantin à Cooprix.

"Tu brûles... tu brûles", de Jean-Guy Noël, à Ciné-Campus. Une première rimousoise présentée à 20 heures au local D-127 du Collège de Rimouski. Seconde projection jeudi.

Jean-Marie Pelletier, chansonnier de la Matapédia, à l'Auditorium du Collège de Rimouski. 20h30.

JEUDI, 12 AVRIL:

Dîner hebdomadaire du Club Rotary de Mont-Joli à l'hôtel Commercial. 12h15.

Séance hebdomadaire du Club de Bridge de Rimouski à l'hôtel de Ville. 19h45.

Catherine Lara au Centre Civique. 20h30.

SAMEDI, 14 AVRIL:

Projection du film les "Mystères Douloureux", à 14 et à 20 heures à l'Institut Mgr Couchésne.

Concert conjoint des Choeurs Apollo et Hallelu de Montmagny à l'Auditorium du Collège de Rimouski. 20h30.

DIMANCHE, 15 AVRIL:

Partie de sucre du Club Acadien, à 14 hres à La Montagne Blanche de Saint-Narcisse.

Gala Miss Québec au Centre Civique. 20h30.

Séance dominicale du Club de Bridge de Rimouski. A l'hôtel de Ville. 19h45.

LUNDI, 16 AVRIL:

"Un château en enfer" de S. Pollack à Cinéma-4. Au Centre civique à 20 heures. Seconde projection mardi.

Dîner hebdomadaire du Club Rotary-Rimouski à l'hôtel St-Louis. 12h15.

Souper hebdomadaire du Club Richelieu de Rimouski à l'hôtel St-Louis. 18h30.

Souper bi-mensuel du Club Lions de Rimouski à l'hôtel Normandie. 18h30.

Reunion de l'Aéas de Saint-Pie X, à la salle paroissiale, à 20 heures...

Séance régulière du Conseil de Ville de Rimouski à l'hôtel de Ville. 20h30.

MARDI, 17 AVRIL:

Dîner hebdomadaire du Club Rotary-Hauterive au restaurant "Le Campagnard". 12h15.

Souper hebdomadaire du Club Toastrmaster de Rimouski à l'hôtel St-Louis. 18 heures.

Reunion des Weight Watchers de Rimouski. Une seconde mercredi.

Séance régulière du Conseil de Ville de Mont-Joli à l'hôtel de Ville. 19h30.

Reunion des parents des élèves du Paul-Hubert, à l'Auditorium de cette école, à 20 heures...

MINUTE!

AVIS: Le ministère de la Santé nationale et du Bien-être social considère que le danger pour la santé croît avec l'usage

Prends donc une bonne Player's Filtre



Faut voir

Parce que McClary vous offre des arguments de vente frappants et offre à vos clients des appareils qui leur en donnent vraiment pour leur argent. Nos enquêtes auprès des consommateurs nous révèlent que cette année, toute la gamme McClary aura plus de succès que jamais. N'oubliez pas non plus que tout va de "paires" chez nous en 1973. Vous pourrez donc plus facilement vendre des ensembles et ainsi accroître le profit réalisé sur chaque vente. Cette année, faut voir McClary sans faute!



Le four à net

Il faut voir la c
pourriez-vous trouve
aussi frappants, au p
le four à nettoyage
à l'épreuve des gâchi
soucoupes et anneaux
quelle commodité lui
fenêtre du four, le ta
verre avec minuterie
rôtissage. On y trou
l'éclairage fluorescen
réglage du grilloir et
du four. Blanc, avoca
cette année, les cuisin
avec les réfrigérateur

McCLARY

GSW faire ce que nous faisons le mieux, encore m

LES
MAGASINS
LTEE



STORES
LTD.
Prestige

VOTRE NOUVEAU VENDEUR McCLARY A MONT-JOLI

Pelletier Electrique (1968) Ltée,
93, boul. Jacques-Cartier, Mont-Joli. Tél.: 775-4394 ou 775-4338

en 1973.

ur à nettoyage continu.

Faut voir la cuisinière Buffet 220. Où vous trouver des arguments de vente appants, au prix de McClary? Imaginez **nettoyage continu**, la table de cuisson avec des gâchis et les éléments avec des anneaux amovibles. Et quelle élégance, commodité lui donnent la très grande table de cuisson, le **tableau de commande** avec minuterie et le **thermomètre de précision**. On y trouve en plus la rôtissoire, le brûleur fluorescent, deux grands éléments, le grille-pain et le préchauffage automatique. Blanc, avocat ou or, au choix. **Pensez-y**, cette année, les cuisinières vont de "paires" avec les réfrigérateurs chez McClary.

Le réfrigérateur sans givre.

Il faut voir le réfrigérateur Buffet 220. Il offre toutes les caractéristiques que recherchent vos clientes...au prix qui leur convient. Ce réfrigérateur **McClary sans givre** de **16.2 pieds cubes** d'espace libre comporte une section congélateur capable d'entreposer 143 lb de viande avec compartiment de congélation rapide. La porte est **élégamment garnie** d'une poignée et d'une bordure décorative finies bois. À l'intérieur se trouvent des tablettes en porte-à-faux, un **conditionneur électrique de beurre**, un garde-viande et deux tiroirs à fruits et légumes émaillés. On l'a monté sur roulettes pour qu'il se déplace commodément. Blanc, avocat ou or, au choix. **N'oubliez pas**, cette année tout va de "paires" chez McClary.

Appareils de lavage jumelés à boutons-poussoirs.

Faut voir sans faute la laveuse et la sècheuse McClary 700. Elles sont remarquablement commodes et élégantes avec leurs commandes à boutons-poussoirs, leurs garnitures de bois et de chrome, le tout rehaussé d'un dossier à éclairage fluorescent pleine largeur.

La laveuse possède toutes les caractéristiques qu'il faut: **Spiolator exclusif à GSW**, à 3 cycles et 2 vitesses, assez puissant pour les grosses charges mais capable de traiter les tissus délicats en douceur; contrôle infini du niveau de l'eau; filtre à charpie; distributeur d'assouplissant et tasse à javelant.

La sècheuse comprend: séchage automatique normal, **pressage permanent et délicat**, à 4 réglages de température. Elle comporte aussi: cuve de porcelaine ultra durable; **boutons-poussoirs de sécurité pour mise en marche**; lampe "air frais" et éclairage intérieur du tambour.

Blanc ou or, à votre gré. **N'oubliez pas** que cette année, tout va de "paires" chez McClary.



ore mieux.

LI

ée,

775-4338

écho Féminin

A Amqui

Un défilé de fourrures superbe...



Lundi le 2 avril se tenait à Amqui, à l'Hôtel Gagnon, un défilé de fourrures. Ces magnifiques manteaux étaient présentés par le Salon des Fourrures Pierre Ltée de Montréal propriété de M. Pierre Lamy. Trente-cinq modèles ont défilé sur la tribune devant une foule de 200 personnes. Des manteaux de renard, de rat musqué, de loup, de vison, etc... faisaient les délices de tous. Ces créations étaient fabriqués par Mme Pierre Lamy. Tous les intéressés pouvaient se rendre au Motel Val Moni pour essayer les manteaux de leurs rêves et ensuite bénéficier de bons prix modiques.

Ce défilé se rendait à Capland le 9 avril, pour donner aux gens la joie de voir ces magnifiques beautés.

Quatre prix de présence furent attribués à Mme Yvan Thibeault, Angèle Vadnais, Murielle Fournier, et Jean Lou.



Sur les photos, vous voyez, Mme Lamy créatrice, deux mannequins vêtus de fourrures, et M. Pierre Lamy propriétaire, quelques modèles présentés.



Donc si vous voulez de belles fourrures passez voir les défilés de Fourrures Pierre Ltée et vous ne le regretterez pas.

M. Mme R. Barriault



Place aux Lionnettes!

Dernièrement, avait lieu un souper annuel du Club Lions, présidé par les Lionnettes.

Sur les photos, apparaissent dans l'ordre habituel: Lionnette Madeleine Raymond; Odette Carrier Bélanger, conférencière; Lionnette présidente Cécile Poulin et Lionnette Jeannine Castonguay.

(Photo: Photo Hélène Enr.)

SALLE A MANGER

L'Auberge des Roy

ST-FABIEN SUR MER



Table d'Hôte a compter de \$6. en tout temps.

Réservez au 1-869-2981

Et venez vous en!

ENTREPOSAGE

SERVICE ADDITIONNEL: NOUS ALLONS CHERCHER VOS FOURRURES A LA MAISON.

Pour des fourrures mieux protégées... c'est chez Fourrure Dionne qu'il faut aller!



Voici le printemps.

ENTREPOSEZ

dès maintenant dans notre vaste voûte, vos pièces de fourrure, nous les protégeons contre:

FEU — VOL — DÉTERIORATION

Profitez du temps où vos fourrures seront entreposées pour faire effectuer toute réparation ou modification qui s'avérerait nécessaire.

Oui, il est temps d'y songer. Car vos fourrures méritent un congé. Et pour que l'an prochain, elles soient belles à porter, c'est chez FOURRURE DIONNE qu'il faut les entreposer.



ENTREPOSAGE — REMODELAGE — VENTE — REPARATION
96 Rouleau Rimouski 723-4548



Votre beauté

par: Céline D. Rousseau, e.v.d.

Faites-vous belle

La consommation d'eau...

Telle quantité d'eau peut absorber tant de sel pour l'entraîner et l'éliminer. Grand principe régissant nombre de réactions de l'organisme.

Principe qu'il ne faut jamais oublier.

Car si la quantité d'eau libre dans l'organisme n'est pas suffisante, elle sera incapable d'absorber, d'entraîner et d'éliminer le sel accumulé dans les divers tissus et organes. Devant cette incapacité de l'eau à tirer le sel et l'éliminer, le phénomène inverse se produira: l'eau absorbée viendra se fixer dans les tissus infiltrés et surchargés de sel; les tissus commenceront à s'épaissir et vous commencerez à voir votre cellulite grossir. Car si nous produisons le phénomène contraire, si nous ingérons l'eau en grande quantité; en quantité suffisante pour surpasser les sels ingérés contenus ou ajoutés aux divers aliments, alors le sel fixé sera appelé à venir combler la déficience et rétablir la constante de l'organisme.

La quantité d'eau que nous devons consommer par jour est au moins deux pintes car les clientes atteintes de cellulite ne devraient jamais oublier de boire beaucoup.

Pour vous aider, plus consciencieusement, j'ai demandé l'aide d'un ami en médecine.

Toujours dans le but de vous aider

Votre amie, Céline D. Rousseau e.v.d.e.d.
La Cave de Beauté
100 Ouest Saint-Germain
Tél.: 723-3350



par: Maurice Rioux, N.M.D.
Naturopathe

Le pain naturel...

Le pain naturel de blé entier n'a pas été bluté à l'excès et par conséquent, il contient tous ses ingrédients nutritifs. N'ayant pas été appauvri, il n'a pas besoin d'être enrichi artificiellement par des vitamines synthétiques non plus que d'être maillé de cinquante autres produits chimiques pour le blanchir, lui donner du corps et de la texture.

De plus, le pain naturel de blé entier est excellent au goût; il est nourrissant, il ne constipe pas et ne contenant pas de substances étrangères, il ne dérègle pas l'organisme.

En mangeant du pain naturel de blé entier tous les jours, c'est s'assurer d'une santé pleine de vitalité.

Si le pain a toujours été le symbole de la prospérité, le pain naturel de blé entier est le symbole et le point de départ de la plus grande des richesses: la santé.

OPINION DE GRANDS SAVANTS: "La santé en Amérique est gaspillée autant que les terres et les forêts dévastées, parce que la santé humaine est liée à la santé du sol". Dr. H. Trautmann, M. D. Madison, Wisconsin.

La semaine prochaine: Les pâtes alimentaires.

GRATUT:

Cours sur la Psychologie de la Vie. Nombre accepté limité.
S'inscrire sans retard en signalant 723-3079

Tout pour la SANTÉ

STUDIO SANTÉ-JEUNESSE

45 est. 8ième Rue, Rimouski, 723-3079
Ouvert tous les jours de 5h. à 9h. P.M.

GROS & DETAIL

DISTRIBUTEUR DES PRODUITS:

WEIDER - Extenseurs - Haltères - Protéines etc...
MEDICINAT - Germe de blé - Vitamines - Herbages etc...
BIO-VITA - Tisanes - Gants de crin - Etc...
AUTRES - Vibrateurs - Bicycle - Etc...

GRATUIT: Catalogues et prix contre 25¢ pour frais postaux.

UNITE SANITAIRE

CLINIQUE D'IMMUNISATION:

Lundi 16 avril: Saint-Valérien, 10 à 11 heures.

Lundi 16 avril: Bic, 2 à 3 heures.

Mardi 17 avril: Sainte-Blandine, 2 à 3 heures

Mercredi 18 avril: Saint-Fabien, 2 à 3 heures

Jeudi 19 avril: Saint-Pie X, 2 à 3 heures

Vendredi 20 avril: Rimouski (Unité Sanitaire), 2 à 4 heures

CLINIQUE ANTITUBERCULEUSE:

Mardi 17 avril: Rimouski (Unité Sanitaire) à 1.30 heure.



SERENA

La perte de l'utérus, un handicap?

Q.- Comment peut-on rejoindre un couple-monteur dans une localité si on ne les connaît pas personnellement?

R.- On peut demander au service d'information de sa compagnie de téléphone s'il y a un numéro et une inscription au nom de Seréna dans la ville en question. La plupart des équipes de Seréna ont maintenant un numéro différent de celui des couples moniteurs et la personne qui vous répondra acheminera votre appel vers un autre couple-monteur au besoin.

Q.- J'étais encore loin de ma ménopause et j'ai dû faire

enlever mon utérus: je ne comprend pas très bien ce que ça va faire dans l'avenir. Qu'est-ce qu'il y aura de changé?

Linette

R.- Même si votre utérus n'est plus là, la glande qui contrôle l'activité de vos organes et qui s'appelle l'hypophyse va continuer son travail et donner une ovulation et si vous avez appris à l'observer, vous reconnaîtrez quand même cette période.

Seulement les menstruations et les pertes blanches (glaires cervicales) seront disparues parce que ces deux phénomènes sont directement reliés à la matrice qui n'est plus là maintenant. Une femme devient incapable d'enfanter quand elle a subi l'hystérectomie, mais elle garde toutes ses possibilités de femme. Le fait d'avoir subi cette intervention ne diminue en rien la capacité d'aimer et le désir sexuel et ce serait tabou de le croire; au contraire, bien des femmes n'ayant plus peur de la grossesse voient un nouveau départ à la suite de ça. Si vous croyez avoir un trouble quelconque à un moment ou l'autre, consultez votre médecin qui vous aidera ou vous rassurera simplement et soyez heureuse!

Pierrette et Martin

Le Rallye Tiers-Monde

Un moyen "humain" d'aider...

Non! ce n'est pas l'objectif du Rallye Tiers-Monde. Nous devons le savoir, enfin: nos aumônes sentent le colonialisme.

Comment aider en frères, nos frères du Tiers-Monde? De quoi nos frères ont-ils besoin en premier lieu? Qu'attendent-ils comme première démarche de libération?

Sans aucun doute, la reconnaissance cordiale, dans des gestes authentiquement fraternels, de l'égalité fondamentale de tous les hommes.

Et après?

Après il faudra être conscient et ne pas oublier que "la bienfaisance trop courte aboutit à multiplier les malheureux".

Il est vitalemment plus sage d'apprendre à s'alimenter que de se couvrir de parchemins universitaires qui n'arrêtent pas les tripes de crier et qui habituellement, en pays sous-développé, provoquent une expatriation volontaire.

Il est vitalemment plus sage de pratiquer le dialogue et l'échange avec son voisin, avant de mémoriser des formules scientifiques.

La vie demande qu'on sache surtout FAIRE et non seulement recevoir.

Le Rallye Tiers-Monde de Rimouski travaille dans ce sens. Les fonds que les commanditaires lui confient sont utilisés à des fins d'éducation: sociale, familiale, ménagère, intellectuelle, etc. Ainsi, par exemple, en 1972, il a versé \$6,000.00 pour "organisation communautaire et animation sociale au Cameroun"; \$1,000.00 pour des cours ménagers à des femmes de Madagascar; \$1,500.00 pour le centre d'animation et d'éducation dirigé par des prêtres du diocèse de Rimouski, au Brésil.

Ce faisant, le Rallye Tiers-Monde de Rimouski a conscience d'aider à la satisfaction de vrais besoins et à la réalisation des "premières tâches de la montée de l'homme".

Là où un organisme trop vaste - l'ONU - a manifestement échoué, en spécialisant des super-administrations, les moyens à taille humaine voient la chance leur sourire. L'homme est infini dans ses désirs, mais combien limité dans ses possibilités... Le Rallye Tiers-Monde essaie de tenir compte de cette réalité...

Thérèse Picard
pour le Comité du R.T.M.

LA CHIROPRACTIQUE

POUR TOUS CEUX QUI ONT UNE COLONNE VERTEBRALE

par: JULES LAMBERT, chiropraticien

Oh, mon pauvre dos

34% des canadiens souffrent du mal de dos

Se donner un "tour de reins" est une maladie vieille comme le monde! Lorsqu'on entend quelqu'un gémir et se porter la main au bas de son dos après s'être penché ou avoir ramassé un objet sur le parquet, on sait de quoi il s'agit.

Maladie vieille comme le monde que se faire un tour de reins qui n'ont pourtant rien à voir avec les reins eux-mêmes.

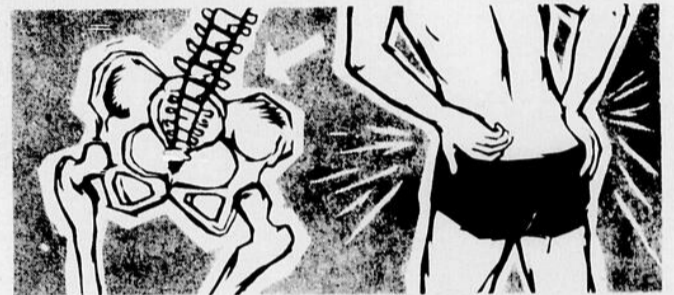

mes puisque c'est la colonne vertébrale qui est en cause.

On se demande que pouvait bien faire les gens qui étaient affectés de lumbago avant que les traitements chiropratiques soient découverts. On raconte même que dans les temps anciens les Romains avaient entraînés des ours pour piétiner le dos des personnes affectées; drôle de thérapie tout de même.

Les maux de dos chroniques causent chaque année des pertes inestimables de temps et de salaires. Qu'ils s'agissent d'efforts lombaires (bas du dos) ou de glissements sacro-iliaques (hanches) ces douleurs sont souvent accompagnées d'élançements dans les jambes qui peuvent se développer en rhumatismes sciatiques.

Des douleurs au bas du dos et aux hanches sont presque

toujours dues à des dérangements mécaniques des os de la colonne vertébrale et du bassin.

Ces déplacements éveillent des contractions musculaires locales, une tension exagérée des ligaments qui attachent des articulations ensemble, parfois même des écrasements sur les disques qui séparent chaque vertèbre.

La seule façon pratique de résoudre définitivement ce problème est de corriger les dé-

placements osseux par une manipulation adéquate. Ne vous fiez pas que "ça va passer". Si non corrigés, ces problèmes ont toujours tendance à revenir. Si laissés à l'état de stress les structures ont tendance à calcifier, les ligaments perdent leur élasticité normale et vous devenez graduellement un malade chronique.

Seuls les chiropraticiens sont entraînés à faire l'analyse et l'ajustement appropriés de la colonne vertébrale. Donc si vous souffrez de mal de dos ou de d'autres maladies de la structure, n'hésitez pas avoir recours à des soins spécialisés.

A VENDRE
Robe de mariée neuve
grandeur 7 ans
Tel: 723-7336

LES DISTRIBUTEURS DE TAPIS DE RIMOUSKI
GROS & DETAIL



LUCIEN BERTIN, B.A.
DECORATEUR ENSEMBLIER
TEL. RES. (418) 723-5025

BUREAU & MAGASIN
283 ST GERMAIN EST
RIMOUSKI QUE.
TEL. (418) 723-3889

Ne souffrez plus de

SURDITÉ

...laissez-moi vous aider

Ecrire ou téléphoner

Beltone de RIMOUSKI

Vente
Réparation - pour toutes les marques
Batteries - pour toutes les marques

116 St-Germain O., Suite 118, Rimouski
POUR INFORMATIONS: 723-7989



Mme Ghislaine Morin
AUDIOPROTHESISTE

Le Rallye
Tiers-Monde
de Rimouski,



6 mai
Marcheras-tu?

NÉCROLOGIE

A Price le 26 mars est décédé accidentellement à l'âge de 30 ans Rosaire Migneault de St-Octave époux de Dame Aurore Canuel. Le service a été chanté en l'église de St-Octave.

A Rimouski le 27 mars est décédé à l'âge de 78 ans Ludger Dionne époux de Marie-Luce Heppel. Le service a été chanté en la Cathédrale de Rimouski.

A Québec le 27 mars est décédée à l'âge de 41 ans Dame Yvette Gagnon épouse de Jean-Rock Dextraze. Le service a été chanté en la Cathédrale de Rimouski.

A Montréal le 27 mars est décédée à l'âge de 79 ans Marie Chalifour épouse en premières noces de feu Elizé Dumas et en secondes noces de Léon Lizotte. Le service a été chanté en l'église de St-Eloi.

A Lac-au-Saumon le 28 mars est décédé à l'âge de 83 ans et 7 mois Joseph C. Fortin époux de Dame Hélène Cormier. Le service a été chanté en l'église de Lac-au-Saumon.

A Rimouski le 29 mars est décédée à l'âge de 47 ans Thérèse Ross épouse de Emile Desjardins. Le service a été chanté en l'église de St-Robert Bellarmin.

A Rimouski le 29 mars est décédé à l'âge de 71 ans Elzéar Ross époux de Marie-Jeanne de Champlain. Le service a été chanté en l'église de St-Robert.

A l'Hôpital de Rimouski le 1er avril est décédée à l'âge

de 67 ans et 8 mois Dame Alberta Gagné épouse de feu Donat Lamarre. Le service a été chanté en l'église de St-Fabien.

A St-Léon le Grand le 1er avril est décédée à l'âge de 23 ans Ginette Anctil fille de Louis Ancil et de Dame Géralda Lessard. Le service a été chanté en l'église de St-Léon.

A Rimouski le 2 avril est décédé à l'âge de 77 ans et 5 mois M. Charles-Eugène Malenfant époux de feu Dame Elise Côté. Le service a été chanté en l'église de l'Isle-Verte.

A Campbelton le 2 avril est décédé à l'âge de 76 ans M. Adrien Lajoie époux de Dame Gilberte Duval. Le service a été chanté en l'église de Notre-Dame des Neiges de Campbelton.

A Mont-Joli le 3 avril est décédé à l'âge de 54 ans et 9 mois Dame Béatrice Fournier épouse de Lorenzo Ruest de St-Octave. Le service a été chanté en l'église de St-Octave.

A Mont-Joli le 3 avril est décédé à l'âge de 76 ans Jacob Lizotte époux de Marie-Jeanne Banville. Le service a été chanté en l'église de St-Narcisse.

A Mont-Joli le 3 avril est décédé à l'âge de 83 ans Jean-Baptiste St-Pierre époux de feu Dame Diane Albert. Le service a été chanté à la Cathédrale de Rimouski.

A Amqui le 3 avril est décédé à l'âge de 74 ans et 10 mois 30 jours Paul Lebrun époux en premières noces de feu Albertine Fournier et en secondes noces de Léona Leblanc. Le service a été chanté en l'église d'Amqui.

A Rimouski le 4 avril est décédé à l'âge de 34 ans Marcel Michaud époux de Alberte Roy. Le service a été chanté en l'église de St-Pie X.

HOROSCOPE



BÉLIER
Du 21 Mars au 20 avril

Poursuivez votre objectif et ne vous laissez pas influencer; votre persévérance sera votre gage de succès. Harmonisez vos caractères. Décontractez-vous plus souvent.



TAUREAU
Du 21 Avril au 20 Mai

Assainissez la situation avant de vous engager; vous devez limiter les risques; des surprises vous attarderont. Harmonisez vos caractères et soyez compréhensif. Soulagiez votre point faible.



GÉMEAUX
Du 21 Mai au 21 Juin

Restez sur vos bonnes dispositions afin de tirer un plus large profit de vos activités. Ne soyez pas trop sévère et oubliez vos griefs. Fumez un peu moins.



CANCER
Du 22 Juin au 22 Juillet

Inspirez-vous des conseils de personnes avisées; vous devez réaliser vos projets avec profit tout en assurant la qualité. Invitation qui peut vous réserver une agréable surprise. Santé plus robuste.



LION
Du 23 Juillet au 23 Août

Examinez bien le pour et le contre avant de vous engager; vous choisirez ce qui convient le mieux à votre personnalité. Rapprochez-vous de l'être aimé. Ménagez votre cœur.



VIERGE
Du 23 Août au 22 Septembre

Progression lente, mais assurée si vous persévérez; ayez un peu plus confiance en vous. Relisez bien vos lettres avant de vous engager. Purifiez-vous; faites un peu de diète.



BALANCE
Du 23 Septembre au 23 Octobre

L'opposition Uranus à la Lune provoquera des réactions surprises dont il faut redouter les conséquences. Soyez sur vos gardes. Montrez-vous plus conciliant. Décontractez-vous.



SCORPION
Du 24 Octobre au 21 Novembre

Observez attentivement le jeu qui se dessine autour de vous; ne vous laissez pas surprendre. Jalousie dont vous devez vous méfier; on peut vous tendre un piège. Attention aux rhumes.



SAGITAIRE
Du 22 Novembre au 21 Décembre

Étudiez bien votre sujet avant de vous engager; écoutez la voix intérieure et faites votre devoir. Rencontre qui éveillera des sentiments nouveaux. Massages salutaires.



CAPRICORNE
Du 22 Décembre au 20 Janvier

Effort à soutenir pour atteindre votre objectif. Prenez de fermes résolutions et sachez bien ce que vous voulez. Faites un bon geste et vous aurez un accueil. Massages salutaires.



VERSEAU
du 21 Janvier au 19 Février

Mesurez bien le pour et le contre avant de vous engager; prenez vos responsabilités. Dé-

placement avantageux. Modérez vos élans passionnels; élevez vos sentiments. Dormez un peu plus longtemps.



POISSON
Du 20 Février au 20 Mars

Tenez compte de vos rêves et prémonitions; vous découvrirez ce qui se trame autour de vous. Tenez vos promesses et vous n'aurez pas à le regretter. Écartez tout ce à quoi vous êtes allergique.

APPRENEZ A COUDRE chez Singer

Les cours se donnent le jour et le soir aux débutantes et à celles qui ont de l'expérience.

Inscrivez-vous dès maintenant

Galerie La Grande Place Rimouski 723-2072

DEMANDE DE SOUMISSION

ENTRETIEN D'HIVER DES CHEMINS DE LA MUNICIPALITÉ DE SAINT-LEANDRE.

La Corporation Municipale de Saint-Léandre demande des soumissions pour l'entretien d'hiver des chemins de la municipalité pour l'hiver 1973-74, une longueur d'environ trente-trois (33) milles. L'entretien devra se faire selon les exigences du Ministère de la Voirie avec épandage du sel et du sable.

Les soumissions cachetées et identifiées devront être envoyées au bureau de la secrétaire avant le 2 mai ou à la table du conseil à la séance d'ouverture des soumissions le 2 mai 1973 à 19.30 heures à la salle paroissiale de l'endroit.

Le conseil ne s'engage pas à accepter la plus basse ni aucune soumission.

Mme Diana Fortin, sec. trés.
Saint-Léandre, Matane.

Corps de Cadets de l'Armée 2686

Formation civile autant que militaire

Le Corps de Cadets 2686 de l'Armée de Rimouski est des plus actifs. En effet, durant les derniers mois écoulés, les cadets ont participé à plusieurs sorties. Durant ces excursions, les cadets se sont rendus au parc du Mont Comi et au Club des Raquetteurs. Ils ont eu l'occasion de se familiariser avec les nouvelles raquettes acquises par le Corps de Cadets et de pratiquer une des notions, soit la cartographie, apprises lors des soirées d'entraînement.

Cependant, les activités du Corps de Cadets ne s'arrêtent pas là car au cours des prochaines semaines, les cadets participeront fort probablement à une visite industrielle organisée à la Compagnie Internationale de Papier de Matane. De plus, les cadets pourront suivre sans frais le cours de sécurité du chasseur. A la fin de ce cours,

les cadets passeront un examen permettant l'obtention du certificat du chasseur.

C'est dire que ce Corps de Cadets est un organisme de formation autant civile que militaire pour les jeunes.

Messe anniversaire



En la cathédrale de Rimouski, samedi, le 14 avril à 5h. 15, sera chantée une messe anniversaire pour feu Dame Marie-Louise Legaré, épouse de feu Jérôme Legaré.

Parents et amis sont priés d'y assister sans autre invitation.

Wawanesa présente une innovation importante en matière d'assurance-incendie:

La police de 12 mois. (payable en 10 mois.)

La police de trois ans vous a tous bien servi mais les augmentations des coûts de l'assurance-incendie de ces dernières années l'ont rendu beaucoup moins avantageuse qu'auparavant.

C'est pour cela que Wawanesa offre maintenant une police d'assurance-incendie de 12 mois.

Cette innovation vous permet de planifier plus rationnellement le coût de votre assurance. Désormais vous pouvez acheter de l'assurance-incendie aussi facilement que vous

avez pu acheter notre assurance-auto. D'année en année. Et comme vous avez pu le faire avec notre assurance-auto vous allez pouvoir payer votre assurance-incendie en 10 paiements échelonnés sur 10 mois.

Si votre police actuelle arrive à échéance ne manquez pas de vérifier le coût d'une police d'assurance-incendie Wawanesa de 12 mois, pratique et facile à payer.

Placez-vous sous notre aile.



Assurance Incendie Wawanesa

723-7873

130 ouest, rue St-Germain. Rimouski.

MONUMENTS



Ls-G. Rousseau

MANUFACTURIER DE MONUMENTS FUNÉRAIRES EN MARBRE ET EN GRANIT.
Téléphone: atelier et résidence: 723-6138
Atelier: 681 St-Germain
Résidence: 685 Est. St-Germain - RIMOUSKI

Au Québec

L'oeuf, un des meilleurs aliments...

La ménagère juge ordinairement l'excellence des oeufs d'après la consistance du jaune et de l'albumen, l'état de la coquille et l'étendue de la cellule d'air. Les normes québécoises de la classification des oeufs sont précisément basées sur ces considérations.

Préjugés

Dans certains cas, la qualité est faussement déterminée par la consommatrice selon la grosseur de l'oeuf et la couleur pâle ou foncée de la coquille ou du jaune. "Ces caractères physiques n'indiquent pas une qualité inférieure des oeufs parce qu'ils n'altèrent aucunement la valeur nutritive de l'oeuf ni sa saveur" précise M. Ovilva Lebel, président de la Fédération des producteurs d'oeufs du Québec.

Normes de classement

Les oeufs vendus au Québec sont obligatoirement classés selon le règlement no 2266 sur les aliments et la vente des oeufs en coquille. Ces dispositions visent à protéger les acheteurs sur la qualité des oeufs et à en assurer le paiement aux producteurs, conformément à la qualité des oeufs. Ainsi, au Québec, seuls les oeufs de catégorie A-1 et A peuvent se vendre en coquille. Notons que le Québec est la seule province qui exige l'écollement, sous forme décollée, des oeufs d'une qualité inférieure à la catégorie A. Les règlements stipulent également que tout emballage d'oeufs doit porter les inscriptions de la catégorie, l'identité du poste de classement ou d'emballage et la date de la classification.

Les oeufs des catégories A-1 et A doivent satisfaire aux normes suivantes:

Un jaune bien rond, avec un contour indistinct et bien centré dans l'oeuf. La chambre d'air de l'oeuf ne doit pas dépasser 1/8 de pouce de profondeur pour la catégorie A-1 et 3/16 de pouce pour la catégorie A. Le contenu d'un oeuf A-1 est plus ferme que celui d'un oeuf de catégorie A. La coquille doit être propre, solide et de forme régulière. Le poids de chaque oeuf doit être comme suit dans chaque catégorie:

- Extra gros: 2 1/4 onces (27 oz/dz)
- Moyens: 1 3/4 à 2 onces (21 oz/dz)
- Gros: 2 onces (24 oz/dz)
- Petits: 1 1/2 à 1 3/4 once (18 oz/dz)

Qualité au Québec

Depuis quelques années, la

mise en marché des oeufs au Québec se fait par une agence provinciale de vente confiée à la Fédération des producteurs d'oeufs de consommation du Québec. Le classement des oeufs aux postes enregistrés s'effectue d'après le règlement précité sur les normes de qualité. Une surveillance constante assure au consommateur une qualité d'oeuf conforme aux normes de la classification.

Une comparaison entre les résultats annuels des classifications effectuées dans les autres provinces démontre l'excellence de la qualité des oeufs du Québec. Le tableau suivant, établi d'après des statistiques fournies par le ministère de l'Agriculture du Canada, révèle qu'environ 90 p.c. des oeufs classés au Québec sont de catégorie A, soit une moyenne comparable à celle des autres provinces et du pays.

Classement des oeufs de catégorie A
(en pourcentage des arrivages aux postes enregistrés)

	Qué.	Ont.	Man.	Can.
1968	90.8	90.4	90.4	90.1
1969	90.8	90.4	91.3	90.2
1970	90.2	90.5	86.7	89.4
1971	89.9	91.5	83.1	89.3
1972	92.1	92.1	88.8	90.3

Sa conservation

L'oeuf est cependant un produit périssable s'il est conservé longtemps dans des conditions défavorables. C'est pourquoi, la Fédération des producteurs d'oeufs du Québec, recommande aux détaillants et aux consommateurs d'entreposer les oeufs dans un endroit frais

pour une période ne dépassant pas une semaine.

En achetant des oeufs produits et classés au Québec, on s'assure d'une qualité excellente, parce que ceux-ci sont soumis à des normes sévères de classification et qu'ils sont ensuite livrés aux détaillants dans un bref délai.



Pour le "buzz" des Hebdos A-1 Un Coq d'Argent!

Les Hebdos A-1 ont remporté un Coq d'Argent, lors du 14ième gala de la Publicité, grâce à l'excellent commercial de télévision réalisé par B.C.P. Publicité et l'artiste Jean-Guy Moreau.

Sur la photo, Jean Laurin, gérant d'affaire de la Compagnie des Hebdos A-1 Inc. accepte le trophée qui lui est remis par M. Roger Lhoumeau, vice-président du Publicité Club et directeur de la Publicité chez Pétrofina Canada.

A gauche, M. André Con-

tant, vice-président de Publicité Club et vice-président-directeur du Bureau de Mont-réal Ronald-Reynolds & Cie.

CUISINONS EN GAÏETÉ

avec Blanche Leclair, Directrice adjointe, Service d'information alimentaire Carnation.



Les jeunes d'aujourd'hui sont friands de casse-croûte tels que hamburgers, pommes de terre, biscuits, bananes, etc. Conférez à chacun de ces aliments l'allant nutritif nécessaire en y incorporant du Carnation, le lait évaporé qui contient deux fois plus de protéines, de minéraux et de calcium que le lait ordinaire. Votre famille ne soupçonnera jamais qu'un "Pouding aux gaufrettes et aux bananes", un "Soufflé aux patates sucrées" ou des "Hamburgers au fromage cheddar" puissent être à la fois si appétissants et si nourrissants.

POUDING AUX GAUFRETTES ET AUX BANANES

- 24 à 28 gaufrettes à la vanille
- 1 paquet (3/4 onces) de pouding et garniture pour tarte à la vanille
- 1 tasse de Lait Evaporé CARNATION non dilué
- 1 tasse d'eau
- 1 ou 2 bananes tranchées

Tapiser le fond d'une casserole (capacité d'une pinte) avec une partie des gaufrettes. Mettre ensemble le mélange pouding, le lait Carnation et l'eau dans une autre casserole. Cuire d'après les instructions du mélange sur le paquet. En verser la moitié sur les gaufrettes. Disposer sur le pouding les tranches de bananes. Placer le reste des gaufrettes par-dessus les bananes. Recouvrir avec le pouding qui reste. Réfrigérer. Recette pour 4 à 6 personnes.

SOUFFLÉ AUX PATATES SUCRÉES

- 1 1/4 à 2 tasses de patates sucrées en conserve
- 2 c. à soupe de liquide des patates sucrées
- 2/3 de tasse de Lait Evaporé CARNATION non dilué
- 3 c. à soupe de beurre fondu
- 1/4 de c. à thé de sel
- 1/4 de c. à thé de "quatre-épices"
- 1/4 de c. à thé de cardamome haché
- 2 oeufs

Égoutter les patates sucrées. Conserver 2 c. à soupe de liquide. Presser les patates en purée. Mélanger dans un bol les patates et leur liquide, le lait Carnation, le beurre et les assaisonnements. Séparer les blancs d'oeufs des jaunes d'oeufs. Ajouter les jaunes d'oeufs au mélange patates. Battre les blancs d'oeufs jusqu'à consistance très ferme. Verser en repliant dans le mélange patates. Mettre le tout dans une casserole beurrée de 4 tasses. Cuire à four doux (325 F) pendant 1 1/2 heure. Parsemer de noix de beurre. Servir avec du jambon grillé ou cuit au four ou avec de la dinde. Recette pour 4 à 6 personnes.

HAMBURGERS AU FROMAGE CHEDDAR

- 1 1/2 livre de boeuf haché
- 3/4 de tasse de Lait Evaporé CARNATION non dilué
- 2/3 de tasse de fine chapelure
- 1 c. à thé de sel d'ail
- 1/2 c. à thé de sel
- 1/8 de c. à thé de poivre
- 3/4 de tasse de fromage cheddar râpé

Mélanger dans un grand bol le boeuf haché, le lait Carnation, la chapelure, le sel d'ail, le sel et le poivre. Diviser le mélange viande en 12 portions. Presser chaque portion en minces pâtes de 4 1/2 pouces de largeur. Mettre 2 c. à soupe de fromage râpé sur 6 des pâtes. Recouvrir avec les 6 pâtes qui restent. Presser ensemble les bords des pâtes pour sceller. Placer sur le gril. Griller à 4 pouces du feu pendant 5 à 7 minutes. Retourner les pâtes et griller encore pendant 5 minutes. Servir sur des pains à hamburgers avec de l'oignon et des tranches de tomates. Recette pour 6 personnes.

MADAME, VOTRE VIE VOUS LAISSE-T-ELLE TROP PEU DE RÉPIT?

Ce matin ou cet après-midi, prenez une pause-café et laissez reposer vos pieds fatigués. Mais n'oubliez pas d'ajouter à votre café du Carnation velouté, le lait évaporé qui relève la saveur du café.



PARIS PÂTÉ
La petite boîte aux grandes idées!

Paris Pâté vous permet d'économiser et vous facilite la préparation de délicieux mets



COLLATION DES "LEVE-TARD"

- 1 c. à table de beurre
- 4 oeufs
- 1 boîte de 3 onces de Pâté de Foie Paris Pâté
- 1 c. à table de lait

Faire fondre le beurre dans une léchefrite. Battre les oeufs, avec le pâté de Foie et une pincée de poivre sans amener le pâté de Foie en crème. Cuire sur un feu moyen tout en brassant lentement. Retirer du feu quand le mélange est crémeux, ajouter le lait, mêler quelques secondes et servir sur rôties.

GAGNEZ UN RADIO TRANSISTOR OU UN OUVRE-BOITES

VERIFIEZ SOUS LE COUVERCLE...

... des boîtes de Paris Pâté! Votre prochaine boîte peut vous gagner un RADIO transistor ou un OUVRE-BOITES automatique à votre choix. Des centaines de couvercles imprimés gagnants dans les 6 variétés de pâtés à la viande:

- Pâté de Foie • Porc, Boeuf & Veau
- Veau, Porc & Poulet • Cretons
- Pâté à Sandwich • Jambon

Fiez-vous à la qualité, la variété et la délicieuse saveur de



BROCHURE GRATUITE
Ecrivez-nous pour notre brochure GRATUITE. Un grand nombre de recettes pour préparer une variété de plats savoureux avec les viandes Paris Pâté. Envoyer vos nom et adresse à: Paris Pâté, Casier Postal 393, Station O, Montréal 379, P.Q.



DU NOUVEAU CHEZ
SINGER
VASTE CHOIX DE
TISSUS A LA VERGE

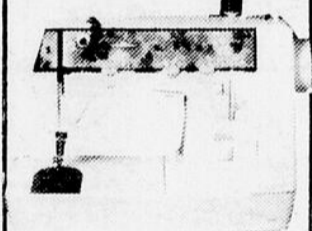

Machines à coudre (neuves) à compter de \$79.95

Machines à coudre (usagées) à compter de \$14.95

Aspirateurs à compter de \$59.95

PLAN BUDGETAIRE jusqu'à 36 mois pour payer. De tout pour la couturière

LOCATION de machines à coudre, d'aspirateurs, au mois ou à la semaine

REPARATION de TOUTES MARQUES de machines à coudre par des techniciens compétents

Estimation gratuite

Cours de couture

QUALITE ET SERVICE
LA COMPAGNIE SINGER DU CANADA LTEE

Galerie la Grande Place 723-2072 Rimouski
Représentant à Amqui: Jacques Lévesque 629-2786

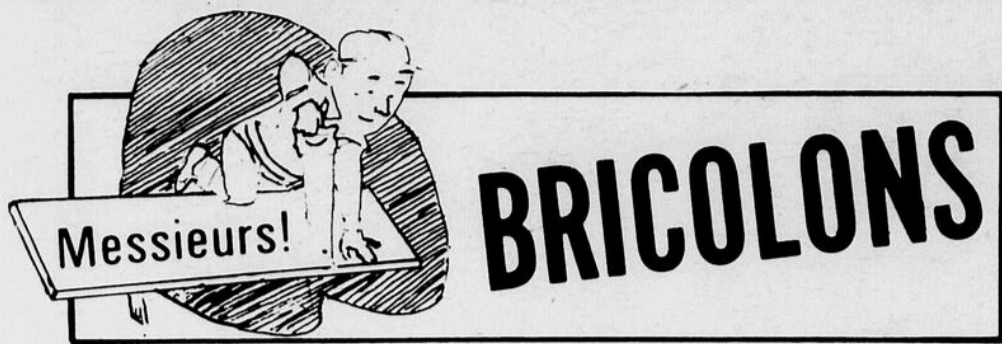

MAISONNETTE DE JEUX

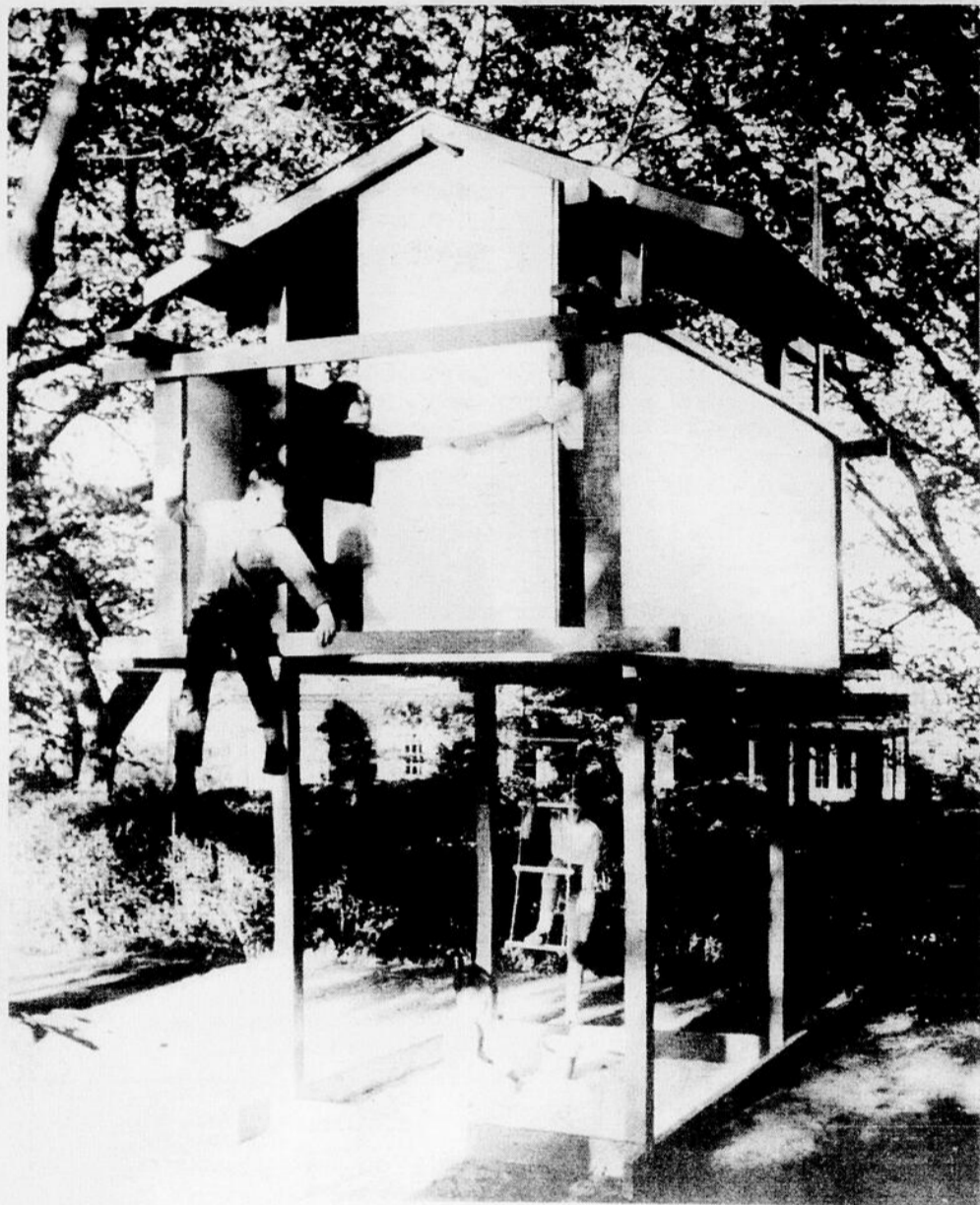

Plan 302

Prix \$2.00

Cette maisonnette devient un monde magique pour les enfants et le fait qu'elle soit bâtie à quelques pieds de terre, ils se sentent déjà dans les nuages.

Les parents aussi aiment bien ce modèle car il est très agréable à regarder et ajoute un brin de fantaisie et de couleur au plan d'ensemble de leur terrain.

Sa construction robuste résistera à bon nombre d'attaques indiennes.

Plan 302

BRICOLONS

192 St-Germain — C.P. 410 — RIMOUSKI
 Veuillez me faire parvenir les plans de bricolage Prix: \$2.00
 Ci-inclus, mandat postal ou chèque de \$.....

NOM: _____ (lettres moulées)
 ADRESSE: _____
 LOCALITE: _____

Le
Coin du Meuble
 INC.
 34 est. DE L'ÉVECHE
 RIMOUSKI, Qué.
 723-3075

Vous déménagez?

Mettez-en l'Hydro "au courant"...

Si vous déménagez en mai prochain, il est très important pour vous d'en avertir, selon le cas, votre bureau local de l'Hydro-Québec ou le bureau régional situé à 355 ouest Saint-Germain Rimouski. Ce n'est pas pour ajouter aux mille et une choses que vous devez faire qu'on vous le demande mais simplement pour qu'on puisse continuer à vous bien servir et afin de vous éviter tous les ennuis occasionnés par les erreurs possibles.

Tous les abonnés, où qu'ils soient peuvent communiquer avec le bureau local ou le bureau régional de l'Hydro-Québec, en consultant l'annuaire téléphonique de leur localité. Les renseignements qui vous seront demandés, lors de votre appel téléphonique, sont: 1- la date de votre déménagement; 2- votre adresse actuelle et votre nouvelle adresse et 3- le nom de la personne qui prendra votre logement. Ces détails seront ensuite enregistrés dans le fichier-dossier et à

la date prévue pour votre déménagement, un releveur passera lire votre compteur afin que vous n'ayiez pas à payer de l'électricité que vous n'avez pas vous-mêmes consommé.

Déménagement dans une autre région:

Si vous changez de région, il ne faut toujours pas oublier d'en avertir votre bureau local. C'est très important pour l'Hydro de connaître votre nouvelle adresse au complet.

Déménagement de maisons-mobiles:

Vous possédez une maison-moblie et vous prévoyez déménager? Vous feriez bien d'en avertir l'Hydro-Québec au moins trois jours à l'avance afin de permettre au service concerné de planifier son travail et de pouvoir aller enlever le raccordement à la date désirée.

Il vous reste trois semaines pour avertir l'Hydro de votre déménagement. Ne l'oubliez pas!

DEVENEZ PROPRIÉTAIRE D'UNE MAISON DESOURDY
 conçue, en usine pour les besoins d'aujourd'hui

Consultez votre agent

Louis-Philippe Gendron BUNGALOW
 629-3644 - Amqui DUPLEX
 MOTEL

CONSTRUCTION, RENOVATION, ATELIER

ESTIME GRATUIT, TAUX REDUITS

FABRICATION D'ARMOIRES
723-3414
EDGAR CARON
 194 ST-ROBERT RIMOUSKI
MENUISIER

Vous voulez une maison différente, exclusive, correspondant à vos goûts et à votre personnalité.
 Une maison de style authentique, de montagne, suisse, méditerranéen, espagnol, canadien ou autres.

CONSULTEZ LE SPECIALISTE

BERTRAND TUDEAU (T.D.A.)

9h30 a.m. à 7 hres p.m., 723-2108
 218 Pierre Delisle, Coin Leneuf, Rimouski

GRENLEN LTEE

DEMEMAGEURS EN BATIMENTS

CONSTRUCTION DE TOUTS GENRES Brique, Pierre, Stuco....
OUVRAGE GARANTI EFFECTUE PAR DES EXPERTS
ESTIMATION GRATUITE 737-4748
 BUREAUX A ST-ULRIC, RR 1, MATANE

Les Agences P.P.R.L.

DISTRIBUTEUR DE PORTES • CHASSIS • VITRES
ARMOIRES DE CUISINE • FINITION INTERIEURE

296 Léonidas, Rimouski, 724-2454, Laurin Lavoie prés.

*Fenêtres P.H. de luxe
 *Fenêtres et portes "Pella"
 *Portes Patio
 *Portes et Façades d'aluminium
 *Vitres de tous genres
 *Finition intérieure

Aux Assurances U.C.C.

On a atteint des sommets!

Assurances U.C.C., Compagnie Mutuelle a tenu sa 36e assemblée annuelle le 16 mars dernier et elle a rendu public les résultats de l'année 1972 qui se sont avérés des plus intéressants.

En assurance-vie individuelle, le chiffre des nouvelles affaires s'est élevé à \$51,000,000, soit une augmentation de 18.8% par rapport à l'exercice financier précédent. Le revenu de prime de première année s'est élevé pour sa part à \$579,000, soit 35% de plus que l'an dernier.

L'actif de la Compagnie a augmenté de 8.7% et est passé à plus de \$1,000,000. Les revenus de l'exercice financier s'établissent à \$7,066,000, soit \$1,851,000 en revenu net de placements, dont le rendement est passé de 6.27% à 6.54%, et \$5,215,000 en revenu de primes et autres.

Ces revenus ont été attri-

bués de la façon suivante: \$2,735,000 ont été versés aux assurés ou à leurs bénéficiaires, \$2,204,000 ont été inves-

tis pour les assurés et \$2,127,000 ont été utilisés pour l'administration et les autres dépenses.

Trois subventions pour des études pré-fusion

Le ministère des Affaires municipales, répondant au désir formulé par trois groupes de municipalités de la région, vient d'accorder trois subventions pour des études financières pré-fusion.

La première de \$4,000 vise l'unité de regroupement composée de Rivière-du-Loup, St-Patrice, Cacouna village, Cacouna paroisse et Notre-Dame-du-Portage. La seconde de \$3,120 est accordée aux municipalités de Grande-Rivière, Grande-Rivière ouest, Ste-Thérèse-de-Gaspé et Petit Pabos. La troisième de \$2,400 s'adresse à l'unité de regroupement formée par Matane, Petite-Matane et St-Jérôme de Matane.

Ces études financières pré-fusion effectuées par la firme Sonarex permettront une connaissance aussi précise que possible des implications administratives et financières d'une fusion éventuelle.

Ces subventions annoncées par Monsieur Victor Goldbloom, ministre des Affaires municipales et de l'Environnement et Monsieur Robert Quenneville, ministre responsable de l'ODEQ, s'inscrivent dans les dépenses ODEQ dans le cadre de l'Entente Canada-Québec. (ODEQ 25% MEER 75%).



Chez les Lions

Mise en nomination annuelle

Le 2 avril dernier, se tenait le souper annuel de la mise en nomination du Club Lions de Rimouski.

Notre vignette nous permet de voir, de gauche à droite: Lion Charles A. Boutet; le colonel Jean-Paul Richard, président provincial de la Croix-Rouge qui était conférencier; Lion président Richard Poulin et Lion Marc Allard.

(Photo: Photo Hélène Enr.)

A la société du Crédit Agricole

Taux d'intérêt inchangés!

Par règlement, le taux d'intérêt sur les prêts consentis aux agriculteurs par la Société du Crédit Agricole, peut être ajusté deux fois par année soit le 1er octobre et le 1er avril.

Dans les années '68-'69, on a connu des hausses importantes d'intérêt et par la suite des diminutions également importantes.

Le taux d'intérêt actuel-

lement en vigueur à la Société du Crédit Agricole, depuis le 1er avril 1972 est de 7% pour les prêts consentis en vertu de la loi sur le Crédit Agricole et de 6 1/4% pour les prêts consentis sous la Loi des Syndicats Agricoles.

Il est à noter que ces taux demeurent inchangés pour la période du 1er avril 1973 au 1er octobre 1973.

Cartes professionnelles

Avocats

CASGRAIN, CASGRAIN & CREVIER

Perreault Casgrain, C.R.L.L.D.
André-P. Casgrain, C.R. M. Crevier, M. Sc. LL. L.
Jacques Racine, LL. L.

184, ave Cathédrale
Tél.: 723-3302 Rimouski

Notaires

RONALDO RABOIN

NOTAIRE
53 Ouest, rue de l'Évêché
723-3127
RIMOUSKI
(en face du séminaire)

GAGNON & GAGNON

AVOCATS
Paul-Émile Gagnon, c.r., II. d.
J.-Claude Gagnon, c.r.
Paul Laliberté, II. I.

22 Est, rue de l'Évêché
RIMOUSKI
Téléphone: 723-3179

JOSEPH BÉRUBÉ, B.A.L.L.L.

NOTAIRE
30 Est, de l'Évêché,
Rimouski
723-2342 723-9011

Roland Gagnon

NOTAIRE
C.P. 387
Tél.: 723-5983
202, ave de la Cathédrale,
Rimouski, Qué.

GENDREAU & PELLETIER

Me Paul-A. Gendreau, B.A., LL. L.
Me Marion Pelletier, B.A., LL. L.

Edifice Banque Provinciale
2 Est, Evêché, RIMOUSKI
C.P. 860, Tél.: 724-4416

ALBERT GOULET

NOTAIRE
4 Evêché, E. Rimouski
723-3485

TESSIER & BLOUIN

AVOCATS
Michel Tessier, LL.L.
Jean Blouin LL.L.

116 Ouest, St-Germain
Tél.: 723-7861

Asselin & Boulanger

ARPENTEURS-GEOMETRES
134 Av St-Louis
Rimouski — 723-5351
Jean-Yves Asselin A.G.
Yvon Boulanger A.G.

PAUL A. GENDREAU B.A., LL.L. MARION PELLETIER B.A., LL.L. CLAUDE H. GENDREAU B.A., LL.L.

GENDREAU, PELLETIER & GENDREAU

AVOCATS

2 EST EVECHE, RIMOUSKI, QUE. TEL: (418) 724-4416

Ingenieurs

MENARD & MARSAN

INGENIEURS-CONSEILS
Travaux maritimes et municipaux
Structures, Expertises, Surveillance
Tél.: 723-2715
88 ouest, St-Germain
RIMOUSKI

Architectes

Gaston Martin

a.d.b.a.
ARCHITECTE
491 Place Mgr Courchesne
C.P. 953
RIMOUSKI, Qué.

ROY, BERGERON, GARIÉPY, LEROUX ET ASSOCIÉS

INGENIEURS-CONSEILS
Génie civil, Génie mécanique, Génie électrique, Génie maritime, Génie municipal
Tél.: Bur. 723-5027
Rés. 723-6109
Bureau: 4, 14e Rue Est
Rimouski, Qué.

LAURENT VERMETTE

A.D.E.A.U.M.
ARCHITECTE
134 Av St-Louis
Rimouski qué. 723-2559

ROLAND HEPPELL

Courtier d'assurance agréé, C.P. 246 - Rimouski
Tél. Bureau — 723-3570
Résidence — 723-6134
Bur.: 30 Est, Evêché, Ch. 101
Feu, automobile, vie, vol, Accidents, maladie

DR GEORGES RAYMOND DR BENOIT LECHASSEUR

dds
Centre médical
Chirurgiens Dentistes
124 Est, St-Germain
Tél: 723-3839
de 9h 30 AM à 9h30 PM
TOUS LES JOURS

HENRI-A. MARTIN

SYNDIC LICENCIE
Téléphones
Bur. 723-2344 — Rés. 3456
218, St-Edmond Rimouski

DR. LAURENT MALENFANT D.C.

Rayons-X
Physiothérapie
Membre
C.C.A. S.P.C.Q. A.C.A.
332 de la Cathédrale,
Rimouski
Sur rendez-vous
723-7528

LES EVALUATEURS DE L'EST DU QUEBEC
J. Eugène Beizile Eval. agréé
EVALUATION - EXPROPRIATION - PEREQUATION
TEL.: 723-1150 LEDEQ
30 Est rue Evêché Rimouski

SAMSON, BÉLAIR, COTÉ, LACROIX ET ASSOCIÉS

COMPTABLES AGRÉÉS
320 St-Germain est, Suite 503, Rimouski, Qué.
Tél.: 724-4136

Associés résidents:
Benoit Sylvain, C.A. Gilles Levesque, C.A.
Clément Duchesne C.A. Denis Trudel C.A.

Montréal, Québec, Rimouski, Sherbrooke, Trois-Rivières, Ottawa.

Madore, Fortin & Associés

COMPTABLES AGRÉÉS
Raymond Madore, B.A., M.S.C., C.A.
Yvan Fortin, M.S.C., C.A.
Edifice Caisse Populaire, Mont-Joli - Tél.: 775-7294

MARTIN & D'ANJOU INC.

Henri A. Martin, C.d'A.A. prés. — Paul Martin, C.d'A.A. gér
COURTIERS D'ASSURANCES AGRÉÉS

218 St-Edmond RIMOUSKI
C.P. 129 723-2344

L.-P. Cliche, Inc.

COURTIER D'ASSURANCES GENERALES
Vie - Feu - Automobile - Accidents - Maladie

Bureau: 130 St-Germain Rimouski Téléphone 723-3775

Les Estimateurs Professionnels

LEROUX, BEAUDRY, PICARD & ASSOCIÉS
JACQUES VAILLANCOURT, ing. dir. gén. et administrateur

EXPROPRIATION
EVALUATION SCIENTIFIQUE
ESTIMATION DÉTAILLÉE
EVALUATION INDUSTRIELLE
PEREQUATION REGIONALE

13 ouest Evêché,
C.P. 997, RIMOUSKI
723-4113

LEROUX, LEROUX, NANTEL, PAPIN, VAILLANCOURT et ASSOCIÉS

INGENIEURS CONSEILS

STRUCTURE MECANIQUE ELECTRICITE GENIE MUNICIPAL

JACQUES VAILLANCOURT, ing.
Dir. Gén. et administrateur
244 ave de la Cathédrale
RIMOUSKI, TEL.: 723-4113



LONGS-JEUX

disques en vogue

rég. 6.29

pour

3.97

DISQUES WESTERNS

nouveautés

rég. 2.98

pour

1.97

PLUSIEURS AUTRES ANCIENS SUCCES

rég 3.99

pour

.99

Votre centre des aubaines à Rimouski

Woolworth

121 St-Germain O.

723-6538

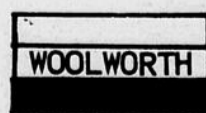
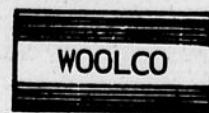

SPORTS

SPORT dinaire

Championnat provincial de judo

La popularité du judo est une réalité chez nous

L'Est du Québec vient de faire un grand pas dans le domaine du judo après la présentation de la première compétition provinciale qui s'est tenue à Rivière-du-Loup, dimanche dernier au Foyer Patro de l'endroit. Il s'agissait d'une primeur et quelle primeur! Implanté dans la région depuis déjà cinq ans, le judo a pris une grande expansion sur le milieu régional et tout principalement dans les différents CEGEP de la région. Lors de cette dernière épreuve, les judokas de l'Est du Québec ont été à la hauteur de la situation en récoltant plusieurs quatrièmes et cinquièmes positions et sur le plan provincial c'est un grand pas de fait vers l'acquisition de premières positions.

Comme le révélait Roland Côté, représentant régional de l'Association Québécoise de Judo, les porte-couleurs de la région de l'Est du Québec ont très bien fait les choses, et si nous n'avons pas remporté de premières positions, il ne faut pas se décourager et ça viendra dans un avenir très prochain. Il est certain que nos judokas ont manqué un peu d'expérience, mais l'expérience s'acquiert avec les années. Malgré tout, nous pouvons être fiers de nos compétiteurs. Un manque de grosse compétition est su-

rement à la base de ce manque de premières positions, mais les judokas ont appris ce qu'était la vraie grosse compétition et nous sommes assurés qu'ils ont acquis une expérience des plus valables dans le domaine du judo.

Pour une épreuve provinciale, s'en fut toute une, car un total de 220 judokas de la province de Québec, en provenance de Sept-Îles, Montréal, Sainte-Hyacinthe, Québec, Lanau-dières, Sherbrooke, Trois-Rivières et Gaspé ainsi que d'autres villes de la province s'étaient fait un honneur de se faire représenter par des compétiteurs de grande valeur. La région de l'Est du Québec eut une participation de 76 judokas venant d'aussi loin que Gaspé qui délégua 8 compétiteurs. Pour vous montrer l'importance de cette compétition qui était bien provinciale, le président, le vice président, le secrétaire ainsi que le directeur technique de l'Association Québécoise de judo M. Raymond Dambant étaient sur les lieux pour voir le déroulement de l'affaire. Nous avons aussi remarqué la présence de Terry Fanfworth, champion canadien mi-lourd et représentant canadien aux derniers Jeux Olympiques de Munich. Il agit comme officiel majeur de l'épreuve;

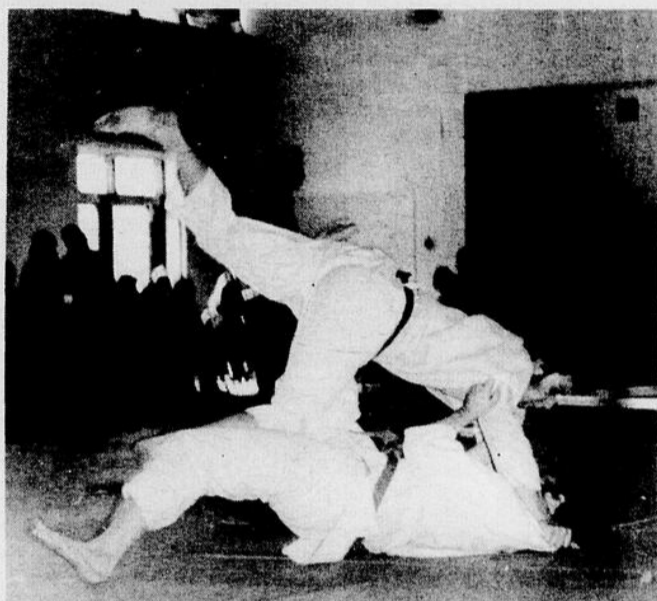

Même étendu sur le tapis, ce judoka a réussi une contre-prise, ce qui lui permet de jeter son adversaire au sol. Le Championnat Provincial présenté, dimanche dernier à Rivière-du-Loup a permis à plusieurs athlètes de l'Est du Québec de se faire valoir; en particulier, Paul-Aimé Joncas de Rimouski qui remporta une deuxième position dans la catégorie des 154 livres et moins. Nil Guilmet de Gaspé fit de même dans la classe des 176 livres et moins.

(Photo P.E., Gilles Boudreau)

il possède un quatrième dan. Un total de sept arbitres catégories ceintures noires ont officié toutes les rencontres.

Dans la catégorie des moins de 117 livres, Michel Sweney du Club les Mille Îles de Montréal remporta la victoire. Gaëtan Thibeault de Sept-Îles eut le meilleur chez les 128 livres et moins. Paul-Emile Ouellet de Rivière-du-Loup fit honneur à la région avec une troisième place. Un représentant de la Palestre Nationale de Montréal, Bernard Cyr, décrocha la victoire dans la classe des moins de 154 livres. Chez les moins de 176 livres, la victoire est allée à René Blouin de la Centrale Judoclub de Québec. Paul-Aimé Joncas de Rimouski redora le blason de la région avec une deuxième position dans cette catégorie. Mario Raymond du Club Hodaka gagna l'épreuve dans la classe des 205 livres et moins. Un jeune porte-couleurs de la Gaspésie, Nil Guilmet s'empara de la seconde position. Philippe Macon de la Palestre Nationale de Montréal enregistra la victoire dans la classe des moins de 205 livres. Pamphile Lévesque du Club de Judo de Trois-Pistoles fit honneur à son coin de pays avec une troisième place dans cette catégorie. Dans la dernière et non la

moins catégorie, soit dans les 205 livres et plus, Pierre Benoit du Club Haklokan de Sainte-Hyacinthe eut l'honneur de remporter la victoire.

Ayant été le représentant régional de cette compétition, Roland Côté de Trois-Pistoles tient à remercier tous ceux qui de près ou de loin, ont permis ce succès dans la région de l'Est du Québec. Il tient à souligner principalement la belle participation de tous les judokas de la province, ainsi que le travail gigantesque de tous les officiels. M. Côté tient à souligner le support du CEGEP de Rimouski et de Rivière-du-Loup pour l'utilisation des tapis de judo. Les trophées ont été une commandite de Yvon Lebrun, agent Molson pour la région de Rivière-du-Loup.

Le succès de la compétition est un point acquis par la participation de tous les judokas, mais d'autre part, il ne faut pas oublier la participation de plus de huit cents spectateurs qui ont suivi d'un oeil très averti le déroulement de la compétition qui dura plus de six heures. "L'appui du public fut tout simplement remarquable", de conclure M. Roland Côté.

Gilles Boudreau

Paul Bélanger, animateur sportif à la ville de Rimouski est l'heureux papa d'un fils de sept livres et quatorze onces. La mère et le père sont en bonne santé. Il y aura une nouvelle "animation" dans la famille Bélanger.

Guy Viel de Rimouski est bien résolu à perdre une couple de livres. Il s'est acheté dernièrement une bicyclette à dix vitesses. Comme il me le disait: "le vélo est bien trop petit, mais d'autre part, après beaucoup d'heure consacrées, le vélo prendra de l'embonpoint."

Régis Berger de Rivière-du-Loup attend avec impatience une réponse positive sur son acceptation pour aller jouer au hockey dans une équipe de Belgique. Les voyages forment la jeunesse...

Léo-Paul Robichaud, gérant des Albatros de Rivière-du-Loup verrait d'un très bon oeil l'adhésion de cette équipe de la Ligue Junior "B" du Bas St-Laurent dans un circuit Junior "B" dans lequel on pourrait voir des formations comme Lévis, Lauzon, Montmagny, St-Romuald et d'autres.

Amqui serait très désireuse de revenir dans la Ligue Junior "B" régionale, mais de façon dont vont les choses cette équipe de la Vallée se retrouverait-elle seule dans la ligue?

Les gens pourront se rendre au Colisée de Rimouski, le 22 avril prochain pour voir évoluer les Rollers Derby. Les amateurs de lutte seront sûrement sensibilisés par ce spectacle sur roulettes...

Roger Doiron, président de l'Association du Sport Scolaire de l'Est du Québec voit d'un très bon oeil la venue de la Commission Scolaire des Monts, des Îles-de-la-Madeleine et du Grand Portage au sein de cette association régionale.

Ca prendrait des heures pour raconter les nombreuses et incroyables péripéties de Michel Flageol en excursion de ski à Val d'Irène. Qu'il suffit de mentionner les six heures utilisées pour se rendre de Val Brillant à Val d'Irène (huit milles). Un accrochage sur la route une chute dans une mare d'eau glacée et profonde. Sans parler de ses chutes à ski...

Une fois arrivé à la maison, la fenêtre arrière de son véhicule ne voulait plus monter. Et nous en passons!...

André Girardin et Françoise Garneau, étaient parmi les nombreux skieurs de Rimouski à s'en donner comme des petits fous dans les pentes poudreuses de Val d'Irène. Question de style, ils étaient les plus remarqués.

A NE PAS LIRE. Dès la semaine prochaine, le Club Auto Sport de Rimouski vous présentera sa nouvelle chronique intitulée "Automanie".

La soirée de clôture des Feuilles d'Erable de Rimouski aura lieu samedi, le 14 avril à l'Hôtel Manoir Normandie de Rimouski-Est. Un souper sera offert, suivi de la remise des trophées et d'une soirée sociale.

Jean Bertin de Rimouski est un vrai amateur de ski de fond, dernièrement, il s'est classé cinquième lors de la finale de la Coupe du Québec, dans la course finale de la coupe. Cette compétition avait été présentée au Club OOK-PIK au Lac Beauport près de Québec.

Pierre Girardin de l'Etrier est un mordu du hockey; il a nolisé, mercredi, une avion pour aller voir la sixième partie de la série finale mettant aux prises les Castors de Matane et les Citadins de Hauterive.

Même si nous ne le voyons pas très souvent Pull La-voie travaille toujours comme président de l'Association du Hockey Amateur du Québec, section de l'Est du Québec. Comme d'habitude il a énormément de besogne. Il appert que Richard Michaud de Trois-Pistoles le remplacera dans ses fonctions pour la prochaine saison.

L'équipe de ballon sur glace du CEGEP de Rimouski est allée disputer un tournoi à Saint-Jérôme, en fin de semaine. Elle a remporté sa première rencontre 5 à 0 contre Belle Feuille, formation de Saint-Jérôme. Mais dans la deuxième partie, les nôtres ont été battus 1 à 0. Et le but a été enregistré dans la dernière minute de jeu par le club Lac-Masson.

Ils ont quitté le dimanche matin et se sont rendus à Sorel pour aller voir évoluer les Royals de Cornwall. Ils eurent la chance de voir jouer le Rimouskois Yvan Bouillon. D'après les dires de Jean Claude Drapeau, Bouillon ne reviendrait pas au jeu, car il a été victime d'un dur placage.

Cinquante skieurs de fond ont participé à la randonnée partie de sucre qui s'est tenue à Val Neigette, dimanche dernier. L'an prochain on ajoutera un gallon de "sirop".

Seul René Côté a eu une dent contre la tire d'érable, qu'il a mis finalement dans sa poche". La dent évidemment!

Deux sucriers experts, Janette et Fernand étaient à l'oeuvre. Cependant, la méthode des boules dures de Fernand s'est avérée meilleure que la méthode du cheveu de Janette.

André Robert, directeur technique nordique de SKI-Québec a tracé un parcours de cinq kilomètres selon les règlements de la F.I.S. Val Neigette, l'an prochain, pourra donc tenir une Coupe du Québec.

Il reviendra dans trois semaines pour compléter l'étude du projet d'un sentier entre Val Neigette et la Base de Plein Air du Mont-Comi.



On bataille fermement pour propulser son adversaire au plancher. Le judo demande une certaine force physique, mais l'intelligence compte beaucoup.

(Photo P.E., Gilles Boudreau)



IMPERIAL
CHRYSLER
DODGE
DART
CORONET
CHARGER
CHALLENGER
CAMIONS DODGE
COLT

**En 1973
3 sur 13
achèteront
chez-nous...**

Pourquoi pas vous!



**RUEST & ARSENAULT
AUTO LTÉE**
425 bl. Jessop E. Rimouski, 723-9281



En jasant sport aujourd'hui:

L'arbitre Robert Thériault a fait preuve de sang froid remarquable lors de la partie Hauterive-Matane, dimanche dernier... Cette partie, exception faite, de la première période, restera certainement mémorable aux yeux des quelque 2,500 spectateurs qui avaient envahi l'aréna de Matane...

Au cours des deux premières périodes, l'arbitre Thériault a imposé un total de 254 minutes en punitions, de loin un nouveau record dans ce domaine... Des combats en première période, ont opposé Doré-Ringuet accordant un net avantage au porte-couleur Matanais René Doré. Celui qui a le plus impressionné est certainement Pierre Hervieux, des Citadins, qui a eu l'avantage en trois combats successifs contre Charles Labelle, Alain Balthazar et finalement Guy Dugas...

La partie qui avait débuté avec une heure de retard s'est terminée un peu moins de quatre heures plus tard avec une importante victoire des Castors de Matane évitant ainsi l'élimination... La sixième partie sera jouée à l'aréna de Hauterive mercredi soir où l'on prévoit d'embler une assistance record... Si une septième et décisive rencontre est rendue nécessaire, elle sera certainement jouée vendredi soir ou possiblement dimanche après-midi à Matane...

Le cerbere des Castors, Marcel Labelle a fait du très bon travail dans la victoire des Matanais tandis que Jean-Claude Brodeur nous a paru faible sur au moins deux buts des adversaires... Dans l'ensemble, les Castors ont eu l'avantage par leur jeu fort agressif du commencement à la fin... Quel sera maintenant le scénario de la sixième partie qui sera jouée à Hauterive mercredi soir?

Michel Bédard, directeur des sports et loisirs à la cité de Rimouski quittera son poste cette semaine afin d'occuper une fonction aux Jeux Olympiques de Montréal... Pierre-Paul d'Anjou occupera la position laissée vacante par le départ de Michel Bédard...

Le départ de Michel Bédard nous rapporte à la mémoire le départ plutôt controversé de Wilson Janelle il y a quelques mois... Un conflit de personnalité entre ces deux hommes avait obligé la démission de Wilson Janelle au poste d'animateur sportif de la ville...

Cinq joueurs des Castors de Matane auraient fait la grève avant le début de la finale contre Hauterive, exigeant une augmentation de salaire... Advenant le cas, nous avons l'impression que ces joueurs ne seront certainement pas réintégré à l'entraînement des Castors, l'automne prochain... Rodrigue Tremblay, furieux de ne pas être utilisé régulièrement par l'instructeur Luc Tessier, aurait abandonné les Castors à l'issue de la troisième partie.

Au domaine du baseball régional, le président Jean-Marie Gagnon nous a informé que les Tigres de Rimouski et les Braves de Nazareth ainsi que Price et Matane seront de retour dans le groupement régional, cet été... Du côté d'Amqui, une décision finale sera prise d'ici la fin du mois... On envisage sérieusement la possibilité de voir Trois-Pistoles et Rivière-du-Loup adhérer à la ligue du Bas Saint-Laurent...

Pierre Corbin a été nommé au poste de secrétaire de la ligue de baseball du Bas Saint-Laurent... De ce fait, le président Jean-Maire Gagnon sera fort bien secondé par ce nouveau secrétaire, un gars actif dans les sports, tant au domaine du baseball que du hockey...

Nous sympathisons avec les membres de la famille Edmond Michaud à la suite de la mort de Marcel Michaud, survenue la semaine dernière... Il était un homme bien connu au domaine des sports et des affaires... Il a été propriétaire du restaurant du Colisée durant les trois dernières années... Nos sympathies à Madame Michaud...

Laurent Boucher, président de la Corporation du Colisée nous a informé que la saison du patinage et du hockey prendra fin dimanche au Colisée... Le système de réfrigération sera arrêté et l'on procédera à l'enlèvement de la glace... Il est question que l'on installe un système de réfrigération pour de la glace artificielle au Pavillon de la rue de la Cathédrale dès cet été... On parle également d'augmenter la puissance du système frigorifique du Colisée...

Jacques Tremblay, joueur-gérant des Tigres de Rimouski, reviendra au même poste cet été... L'an dernier, les Tigres avaient remporté le championnat de la ligue régionale de baseball... Du côté des Braves de Nazareth, le propriétaire de l'équipe Jean Beaulieu, n'a pas fait connaître le choix de l'instructeur de l'équipe mais chose certaine, les Braves seront plus puissants afin d'affronter leurs éternels rivaux, les Tigres, au cours de la prochaine saison de baseball...

Même si les As Junior d'Amqui ont été éliminés des séries provinciales contre les Baie-Comeau '71 ils entendent conserver néanmoins leur supériorité sur le plan régional dans la série finale contre les Albatros de Rivière-du-Loup qui ont perdu la première partie...

Victoire des Matanais

Les Castors forcent les Citadins à un sixième match

Les Castors de Matane ont forcé les Citadins de Hauterive à un sixième match disposant de ces derniers par le pointage de 6 à 2 dimanche dernier à l'aréna de Matane, et ce devant près de 2,400 personnes. Dans un marathon de plus de 3 heures, les locaux ont bombardé les deux gardiens adverses de 57 lancers alors que Marcel Labelle en affrontait 35.

La première période qui dura à elle seule plus de 80 minutes, fut ponctuée de pas moins que huit bagarres dont une générale alors que tous les joueurs des deux formations se sont retrouvés sur la glace. Pierre Hervieux (5)

du Hauterive fut le petit George Foreman de cet engagement. En effet, celui-ci qui au début encaissa quelques bons coups de Charles Labelle, lui passa le K O technique plus tard; Labelle étant incommodé selon certains par une dislocation de l'épaule. Ensuite Hervieux, attaqué par derrière par Guy Dugas, lui plaça quelques bons coups avant de s'en prendre victorieusement avec Dan Malone. Pierre Doré remporta une décision unanime contre Michel Ringuet et Germain Guay par décision partagée versus Gary Brown, tout comme Gérard Lange-lier sur Alain Balthazar. L'arbitre en chef mit alors

fin, à 14 minutes 23, à la première période. On termina celle-ci et on entreprit la seconde avec sept joueurs, les autres étant tous punis pour avoir quitté le banc. Le jeu y fut rude. Pour sa part, Germain Guay, après avoir jeté Marc Bélanger hors de la glace trouva plus prudent de se servir de son bâton, geste que je ne considérerai jamais comme pardonnable. Que quelqu'un ait du coeur, de la "chienne" oui, mais pas plus.

C'était pour le moins un match intéressant. Alain Balthazar, choisi la deuxième étoile du match trouva le fond du filet à 3 reprises, Nor-

mand Sarabournet, Rolland Goyette et Gilles Bouchard une fois chacun. Pour les perdants, seuls Gérard Lange-lier et Réal Rioux réussirent à déjouer Marcel Labelle, la première étoile de la rencontre. La troisième fut décernée à Gary Brown. En tout, 100 minutes de pénalités ont été décernées, si on exclut les 10 minutes à tous les joueurs. Des sanctions seront possiblement prises par la direction de la ligue.

Les Citadins en 6? Avec tout le mordant démontré par les Castors dimanche... Les Citadins devront la gagner cette série.

P. Corbin

Association scolaire

Du ballon-panier à son meilleur à Trois Rivières

Le championnat de ballon-panier, inter-régional scolaire, sous l'égide de l'Association du Sport Scolaire de l'Est du Québec, s'est tenu, samedi dernier à l'École Paul-Hubert de Rimouski. Trois commissions scolaires étaient représentées, soit la Baie des Chaleurs, la Matapédia et la régionale du Bas St-Laurent. Il s'est joué vingt-deux rencontres de ballon-panier au cours de la journée. Ce championnat avait deux fonctions, soit de couronner les champions de l'Est du Québec dans quatre catégories et déterminer les représentants de l'Est du Québec, au Championnat provincial Scolaire de ballon-panier. Cette confrontation provinciale sera présentée en fin de semaine prochaine, les 14 et 15 avril à Trois-Rivières et vingt-huit équipes du Québec y seront présentes.

Nous avons eu le plaisir d'assister au match mettant aux prises la Matapédia, représentée par Amqui et la Régionale du Bas St-Laurent par l'École Paul-Hubert. Cette partie fut chaudement disputée et c'est finalement en toute fin que nous avons pu déterminer un champion. L'École Paul-Hubert de Rimouski avait remporté un gain de 42 à 30 dans la classe ouverte, garçons. Auparavant les Rimouski avaient eu le meilleur contre la Baie des Chaleurs 59 à 44. Les autres porte-couleurs de la région qui nous représenteront au championnat provincial scolaire seront l'équipe des filles de la Baie des Chaleurs, plus particulièrement de Carleton. L'équipe de la Gaspésie décrocha deux victoires en deux dans le tournoi rotation, soit par le pointage de 16 à 13 contre la régionale de la Matapédia et aux dépens de la régionale du Bas St-Laurent 28 à 8. Ces deux formations se sont méritées un trophée, une commandite d'Electrographie de Rimouski.

La régionale du Bas St-Laurent eut le meilleur en section juvénile, garçons, en remportant deux victoires dans le tournoi rotation. Les Rimouski enlevèrent les honneurs 37 à 34 contre la Baie des Chaleurs ainsi que 31 à 16 aux dépens de la régionale de la Matapédia représentée par Amqui. Elle se mérita le trophée Jean-Guy Gendron Sports de Rimouski. Les représentantes de la Baie des Chaleurs dans la section juvénile, filles, montrèrent une grande supériorité alors qu'elles eurent raison de la Régionale du Bas St-Laurent par le pointage de 40 à 8. Il n'y avait pas de faille dans cette puissante équipe de la Gaspésie.

L'Association du Sport Scolaire de l'Est du Québec a été formée il y a deux ans et à l'heure actuelle, elle regroupe trois Commissions Scolaires Régionales, soit la Baie des Chaleurs, la Matapédia et le Bas St-Laurent. Le but premier de l'Association est de promouvoir la participation massive de tous les participants, que l'élève n'ait pas de qualités sportives ou qu'il en ait. Elle anticipe dès l'an prochain que les Commissions Scolaires de Ste-Anne-des-Monts et des Iles de la Madeleine joindront le groupement. La participation des Iles de la Madeleine est une chose que peut être lointaine étant donné les distances que les participants doivent effectuer pour se rendre aux compétitions. Mais une entente a été signée pour faire participer les élèves des Iles lors de la prochaine épreuve pour diminuer les frais de transport. Cette contrée est peut-être très loin, mais les responsables travaillent pour la doter et la munir de toutes les chances possibles pour compétitionner.

Gilles B.

(Photo P.E., Gilles Boudreau)

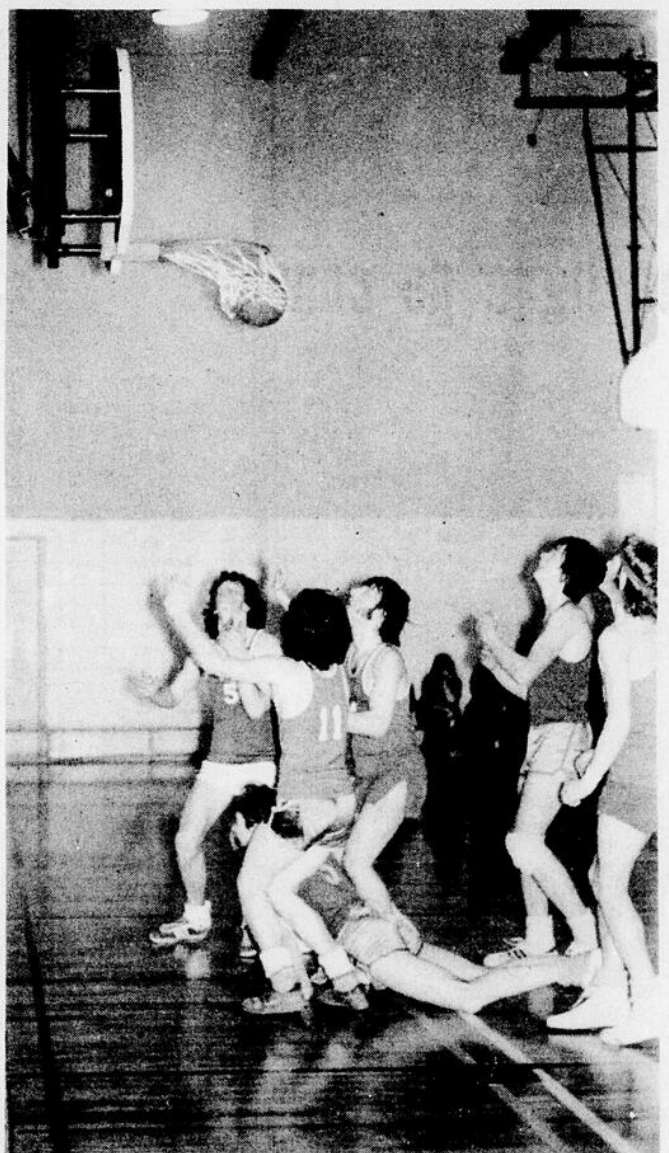

L'équipe de ballon panier de l'École Paul-Hubert de Rimouski a disposé dans sa dernière rencontre du tournoi rotation, du Amqui 40 à 32 pour se permettre la participation au Championnat Scolaire à Trois-Rivières, en fin de semaine, soit les 14 et 15 avril. On marque ici un panier important qui les a mené vers la victoire.

C'est payant 10% d'intérêt!

C'est ce que nos 1890 membres ont reçu en 1972. D'ailleurs nous payons ce taux depuis 1968 ces rendements ne sont d'aucune façon un engagement pour le futur.



LA CAISSE D'ENTRAIDE ECONOMIQUE DE RIMOUSKI

125 Evêché Ouest, Rimouski/723-2327



Michel Rousseau, animateur-coordonateur et administrateur de la Commission Inter-Municipale déclare que la voie à suivre pour les municipalités de Bic Saint-Fabien, Saint-Valérien et Saint-Eugène dépend de l'action de la population.

(Photo P.E., Gilles Boudreau)

Inter-municipal

C'est à la population de trouver la ligne de conduite

La Commission Inter-Municipale de Bic, Saint-Fabien St-Eugène et de Saint-Valérien dans les loisirs va bon train de ce temps-ci et, à cet effet nous avons rencontré, Michel Rousseau, animateur coordonnateur et administrateur de cette commission qui a été mis sur pieds dans les premières heures de Wilson Janelle. M. Rousseau travaille présentement dans les cadres des Initiatives Locales pour doter ces quatre municipalités d'une structure au besoin de la population. Comme il mentionnait, c'est à la population de faire sentir ses besoins, elle devra identifier ses nécessités. Elle tracera elle-même les priorités et par après, c'est le conseil des quatre municipalités qui verra au bon fonctionnement des loisirs, tant sportifs que socio-culturels.

Au point de départ, la commission regroupait deux municipalités, soit Bic et Saint-Fabien, mais on anticipait déjà à ce moment-là d'intégrer les deux autres municipalités, Saint-Eugène et Saint-Valérien. Il fallait élargir les cadres pour permettre de faire bénéficier le plus de monde possible et dans un but commun. Présentement, douze personnes travaillent dans les cadres du programme des Initiatives Locales, soit trois de chacune des municipalités et Michel Rousseau coordonne le travail. La moitié de la population semble être intéressé par le projet et comme l'expliquait Michel Rousseau, c'est lors de la journée d'information du 14 avril prochain que nous serons plus en mesure de voir l'intérêt de la population sur le développement de cette commission inter-municipal des loisirs. C'est au cours de ce colloque que les gens auront la chance de poser toutes les questions susceptibles d'éclairer leur lumière. Ce se-

Gilles Boudreau

On est "CON", mais CONscient...!

Lors du dernier match des Bourgeois de Rimouski, disputé il y a deux semaines au Colisée de Rimouski, le gérant de la formation Rimouskoise, Elphège Bérubé, a remis à la porte d'entrée une lettre circulaire, laquelle nous avons lue avec intérêt. Nous désirons apporter quelques commentaires que nous trouvons à propos de mettre sur papier. Nous publions pour votre information la dite missive.

Etant donné que l'information est notre domaine, nous croyons sincèrement que le gérant Bérubé manque complètement le bateau ou du moins en partie.

Il est certain que dans nos fonctions dans le domaine de l'information, cela n'est pas toujours rose et qu'il faille s'attendre à un rebondissement de la situation et à une multitude de critiques de part et d'autre. Quand le gérant Bérubé crie au scandale en disant en substance que les médias d'information n'ont pas donné la meilleure information possible, il a bien raison, mais avons-nous du matériel pour le faire avec le plus d'impartialité possible? On s'attendait à une bonne équipe avec les Bourgeois, ils nous ont déçu une grosse partie de la saison, sauf natu-

rellement dans quelques rencontres des séries éliminatoires contre les Albattros de Rivière-du-Loup.

La meilleure publicité dont une équipe puisse se doter, c'est par sa performance sur la patinoire. On peut annoncer et faire la promotion d'un produit qui ne semble pas acceptable, mais après de nombreux efforts il en arrive à quelque chose de potable. Dans cette lettre, il y est mention de commentaires dénigreur; il est certain que l'on ne peut faire plaisir à tous. Quand un chien est noir, il n'est pas blanc; il faut le dire tel quel. Quand une équipe de hockey va bien, c'est positif, mais quand c'est le contraire, on ne peut dire autrement que c'est négatif. Il ne faut pas nous prendre pour des valises;

nous n'avons pas de poignée dans le dos. Il faut être avant tout réaliste dans nos commentaires et lorsqu'un public de 800 personnes assiste à une rencontre "plate" nous ne pouvons dire que le match a été des plus palpitants, car nous passerions pour des beaux "caves".

A quelques reprises, nous nous prononçons sur le travail de tel ou tel joueur qui avait du potentiel et qui ne donnait pas un rendement efficace. Nous avions des raisons de le faire pour motiver le gars et lui redonner le coup de pouce s'il avait un peu de coeur au ventre et un peu de fierté. A vous d'en tirer une conclusion, bonne ou mauvaise; on vous laisse juge...!

Gilles Boudreau

Quand un gérant se prononce...

Aux Supporteurs des Bourgeois!

A la fin de la saison qui se terminera dans quelques jours, nous croyons qu'il est pour nous un devoir très agréable: celui de remercier nos partisans dévoués, les spectateurs assidus à nos parties de hockey de la campagne qui s'achève. Malgré les difficultés rencontrées par notre équipe, vous avez su nous rester fidèles, vous êtes certainement de vrais connaisseurs de hockey.

Au nombre des difficultés que nous avons dû subir, il convient de mentionner: les commentaires dénigreur de certains analystes, la critique trop souvent destructrice, l'information fautive ou tronquée, le parti pris de certains arbitres (Côté, Roy et Thériault) contre notre équipe, le grand nombre de blessures subies par nos joueurs, blessures qui nécessitaient des

absences plus ou moins longues au jeu, etc.

Nos Partisans ont su nous rester et passer outre à tous ces problèmes. C'est ce qui fut pour nous, avec le travail acharné des membres du bureau de direction de notre équipe, la plus grande consolation dans notre travail bénévole. Notre équipe a connu de grandes difficultés au cours de sa neuvième année d'existence et si la victoire ne nous a pas souvent souri, votre support nous a été d'autant plus chaleureux. Nous continuons à espérer que le hockey junior connaîtra de meilleurs jours dans les années à venir et que vous bénéficierez d'un meilleur équilibre entre les équipes dès la saison prochaine, pour votre plus grande satisfaction.

Merci pour tout,

Elphège Bérubé

Hauterive 6 Matane 2

Une vraie leçon de hockey

C'est toute une leçon de hockey que les Citadins de Hauterive ont donné aux Castors de Matane mardi soir dernier à l'arène de l'endroit. Appuyée par une défensive coriace, l'offensive des Citadins a défoncé celle des Castors grâce à des attaques soutenues, régulières que, n'a pas su contenir la deuxième ligne de la formation matanaise.

Malgré un premier engagement nettement à l'avantage des gaspésiens, ce sont leurs visiteurs qui prirent l'avance et ce, à deux reprises dans la dernière minute de jeu de cette première période. Roger Robertson et Michel Ringuet furent les marqueurs pour Hauterive. Cet opportunisme de leurs adversaires sembla couper les "pattes" des Castors qui ne firent pas grand-chose par la suite. En deuxième, Jim Langlois ajouta à la marge entre les deux équipes avant que Julien Gagné ne réduise cette différence vite reprise par les Citadins grâce à Jacques Dumont. Michel Ringuet et Arthur Quoquoci firent encore des leurs avant que Normand Sarabournet n'en finisse avec la rencontre. Pointage final: Hauterive 6-Matane 2.

Un match dominé par les Citadins. Toute la brigade défen-

sive des gars de la Côte Nord est à féliciter pour son travail. L'offensive bien rodée des Citadins en a fait voir à une défensive matanaise souvent laissée seule et débordée plus souvent qu'à son tour.

Les trois étoiles de la partie: Jean-Claude Brodeur, Clément Boudreau et Arthur Quoquoci. Mentionnons aussi le travail de Jim Langlois et de Michel Ringuet. Pour les locaux, Julien Gagné a connu un assez bon match.

P. Corbin.

Quelle sorte d'homme convient le mieux au costume Cambridge?



Location et vente de tenues de gala

Que ce soit pour un mariage, une grande fête, une fête mondaine, Claude Boutin vous offre toute une sélection de tenues de gala et accessoires dans les tailles 2 à 50. Plus de 23 coupes, différentes pour hommes et jeunes gens et pour les parties de 7 ans et plus, choix de 11 modèles de gala. Nous vous invitons sans tarder à faire votre réservation le plus tôt pour la location d'un habit.

L'homme d'action
L'homme d'idées
L'homme de goût

COMPLETS, VESTONS... POINTURES DE 36 A 52

Claude Boutin

PIECES DE TISSUS DE QUALITE POUR HABITS DE TOUTS STYLES
40, EST ST GERMAIN
RIMOUSKI, QUÉBEC

OUI

POUR UN SERVICE RAPIDE!

Ce n'est qu'une idée de notre savoir-faire...

CAR

NOUS RÉPARONS aussi

LAVEUSE, SÈCHEUSES, POËLE,
service autorisé: Frigidaire, G.S.W., Inglis



Jean-Paul Pineault

1199 ouest, Boul. St-Germain, Rimouski

Tel 723-6717

dépôt de PIÈCES



Jean-Pierre Dionne et Martine Ross arborent un sourire de satisfaction. Ils ont été couronnés la semaine dernière, les deux Personnalités Sportives de l'Université du Québec à Rimouski. C'est M. Alcide Horth, directeur de l'institution qui leur a remis leur trophée.

(Photo P.E., Gilles Boudreau).

Pour les universitaires

Des diplômés sportifs

L'Université du Québec, à Rimouski n'a pas passé outre la soirée annuelle du Mérite Sportif présentée pour la quatrième année. Nombreux sont ceux qui ont été honorés pour leur performance dans des disciplines sportives et plus d'une centaine de plaques souvenir et trophées ont été décernés aux plus méritants. Les loisirs prennent une place importante dans la vie étudiante, mais avant tout c'est une façon de se divertir et de prendre un peu de bon temps. Sur le plan régional, l'Université du Québec a participé, mais beaucoup moins que par les années passées. On s'est plus dirigé vers les loisirs intra-muraux pour accommoder les étudiants qui voient d'un oeil plus averti leurs performances académiques que sportives.

Le mérite des mérites

Comme il est de rigueur, nous avons assisté au dévoilement du Mérite Sportif féminin et masculin de l'Université du Québec. La Personnalité Sportive féminine est allée cette année à Martine Ross de Matane qui succède à Line Santerre de Rimouski, récipiendaire du titre en 1971-72. Martine, comme l'expliquait Hugues Langlois, responsable des loisirs est un vrai "rat de gymnase" et se donne toujours à cent pour cent dans les disciplines qu'elle pratique, mais sans toutefois nuire à ses études. Elle s'est distinguée tout particulièrement

dans le volley-ball, badminton, ballon-panier et le hockey de salle. Elle possède de nombreuses qualités sportives, un grand désir de vaincre, une grande détermination et un bon esprit d'équipe. Martine Ross est à sa première année et étudie pour se diriger vers l'Enfance inadaptée.

Le choix de la Personnalité Sportive Masculine a été nul autre que Jean-Pierre Dionne qui n'a pas besoin de présentation. Il est un vrai compétiteur-né dans tout ce qu'il entreprend et dans les disciplines dans lesquelles il

prend part, il veut en tirer le maximum voulu. Il est animé par une grande détermination et malgré sa petite taille, il fonce toujours de l'avant. Il est très polyvalent et toutes les disciplines sportives ne lui apportent aucune difficulté, car il y met tout son coeur et son bon vouloir pour passer à travers. C'est un joueur d'équipe et son grand désir de vaincre l'a toujours fait estimer de ses coéquipiers. Il termine à l'Université et il se dirigera vers l'administration.

Gilles B.

Ass. de Chasse et Pêche des Basques

On a reçu un conférencier de marque

Lors d'une réunion d'information dispensée par l'Association de Chasse et Pêche des Basques de Trois-Pistoles, vendredi dernier, M. Austin Reed, chercheur Scientifique du département du Service Canadien de la Faune a donné une conférence sur la nidation et la reproduction du canard noir "Eider" ainsi que sur une variété d'oiseaux nichant dans notre région. M. Reed a fait des études depuis onze ans sur ces volatiles. Il profita de l'occasion pour projeter un film qu'il a tourné lui-même et qu'il commenta.

film tourné par le Service Canadien de la Faune, intitulé "la Faune et ses Conservateurs," qui leur présentait des animaux du Canada entier. Le public en général a été très satisfait de ces projections de films et le bureau de direction de l'Association de Chasse et Pêche des Basques de Trois-Pistoles, remercie M. Reed pour son brillant exposé ainsi que tous les participants à cette réunion d'information.

Trois prix de présence ont été tirés au sort. Le gagnant d'une magnifique boussole est M. Claude Dumont de Trois-Pistoles, M. Jean Kaid s'est mérité un coffre à pêche et M. Raymond Beaulieu un autre très beau prix.

VOICI LES

MINI-MOTOS DE

Suzuki

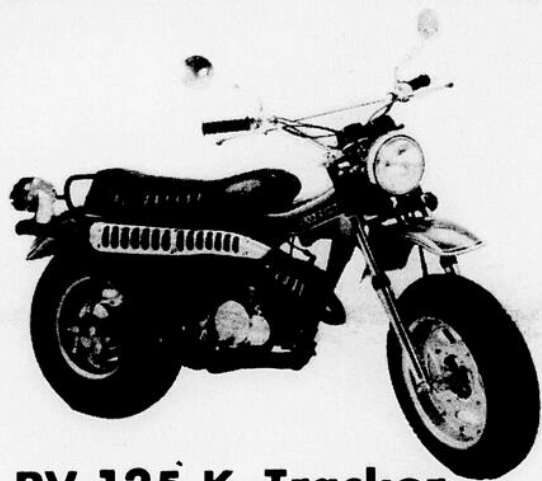

RV-125 K Tracker

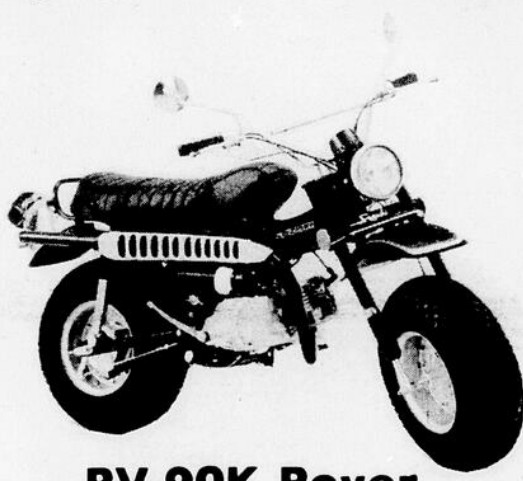

RV-90K Rover



RV. 50

OK, VOUS POUVEZ ALLER N'IMPORTE OU MAINTENANT!

Cette moto donne son plein rendement dans les endroits les plus difficiles à conquérir, mais il ne faut pas oublier qu'elle est aussi très stable et maniable en ville.

Suzuki a construit cette moto pour durer

Elle est très robuste, agréable à conduire et par surcroît de très belle apparence.

Et pour les détails techniques Mini Mécanik Inc., vous attend avec de bonnes nouvelles. Ces trois modèles portent une garantie: 6 mois/6,000 milles.



**Votre spécialiste
du sport motorisé...**

MINI
M
INC.
MECANIK

324, ave CATHEDRALE
RIMOUSKI, P.Q.

Tél.
723-9424

Gymnastique

Détente aquatique pour la future maman

Les bienfaits de la natation ont passé de nombreuses frontières et pour un conditionnement physique à toute épreuve, cette discipline a fait sa marque. Des cours de natation pour les jeunes bébés naissants ont fait leur apparition à Rimouski et des commentaires élogieux s'en suivent. Mais que penser de la gymnastique aquatique pour les futures mamans? Dans plusieurs pays et même dans la province de Québec, une telle discipline a rendu une foule de mères très heureuses à l'approche de leur bébé et surtout au moment de l'accouchement ainsi qu'après la période de la naissance.

Yvan Douville de Rimouski a lancé une invitation aux futures mères de famille à se rendre à ses cours qui les amèneront à un accouchement des plus agréables étant donné que les exercices de natation prénatale assoupliront et renforceront les muscles nécessaires à la gestation et à l'accouchement de la femme enceinte. Suite à cette invitation, on n'a récolté que trois ou quatre inscriptions représentant une réponse fort négative pour une population telle la région immédiate de Rimouski. C'est un second appel qui vous est lancé afin de faire bénéficier les futures mamans d'un conditionnement physique tant chez elles que chez le nouveau né.

1) L'apprentissage

La sécurité d'une piscine est

fort recommandée pour celles qui ne savent pas ou très peu nager, pouvant dès lors maîtriser la peur de l'eau par les facteurs suivants:

1 - Parce que le fond de la piscine est solide. Les pieds reposent sur une surface ferme et non glissante.

2 - Les murs de la piscine assurent les frontières. Pas de danger de s'aventurer trop loin sans pouvoir revenir. Les piscines sont marquées en pieds, selon la profondeur.

3 - La clarté, artificielle ou naturelle, permet de voir le fond.

2) Le conditionnement

Le travail respiratoire en natation est semblable à celui pratiqué durant les contractions et l'accouchement. Dans l'eau, les mouvements s'exécutent avec beaucoup de souplesse et de facilité. Certains exercices en natation sont idéaux au conditionnement physique de la femme enceinte. Par exemple: la brasse. La détente acquise en flottant est indispensable à la femme enceinte pendant sa grossesse et son accouchement. L'impression ressentie après un cours de natation est très agréable et prépare au sommeil. Certaines femmes avouent même qu'elles en retirent un bien-être qui dure toute la semaine.

3) Résultats

Le conditionnement musculaire obtenu par les exercices dont la natation, va aussi faciliter l'accouchement et aider

à éviter les douloureux effets secondaires amenés par la grossesse et l'accouchement. La plainte la plus fréquente entendue par le médecin à la suite d'une grossesse "le mal de dos". L'amélioration générale de la santé de la mère peut avoir un effet sur le développement prénatal du bébé. De cette façon, on peut aussi réduire les complications circulatoires et cardiaques chez la mère au moment de l'accouchement.

De plus, surmonter une peur apporte toujours une grande satisfaction, une plus grande confiance en soi. Et n'est-ce pas essentiel que la jeune femme affronte l'accouchement avec confiance, confiance dans ses capacités physiques, sa souplesse, son endurance et son courage. Citons le témoignage d'une jeune accouchée: "Je crois que les cours de natation m'ont réellement facilité les choses. L'eau me faisait très peur et j'avais quand même réussi à me détendre et j'avais appris à flotter."

Aussi mesdames me permettez-vous d'ajouter un commentaire personnel, en vous suggérant de suivre ces cours si ce n'est pour retrouver beaucoup plus rapidement votre taille...

Gilles Boudreau.

Réf.: (Gymnastique aquatique pour la future maman.)

"Joanne Dussault-Corbeil" Edition du jour.



A genoux sur le bord de la piscine

LES BICYLINDRES

Fiabilité du 4 temps

HONDA

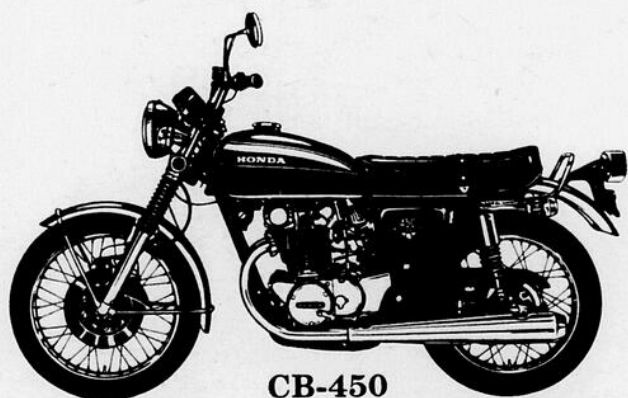

CB-450

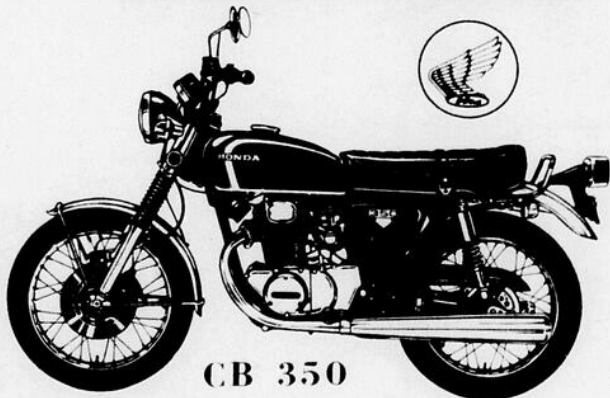

CB 350

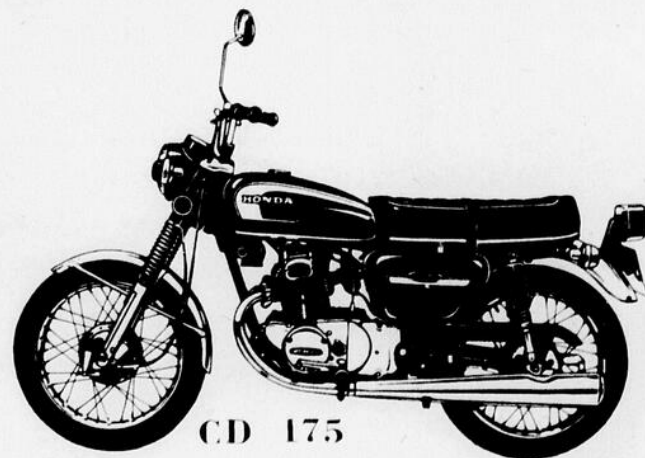

CD 175

CB 450		CB 350		CD 175	
Moteur	444cc DOHC deux cylindres	Moteur	325cc OHC deux cylindres	Moteur	174cc OHC deux cylindres
Course & alésage (mm)	57.8 x 70.0	Course & alésage (mm)	50.6 x 64.0	Course & alésage (mm)	41 x 52
Taux de compression	9.0:1	Taux de compression	9.5:1	Taux de compression	9.0:1
Dimensions des pneus avant	325 x 19	Dimensions des pneus avant	300 x 18	Dimensions des pneus avant	300 x 17
	arrière 350 x 18		arrière 350 x 18		arrière 300 x 17
Transmission 5'	0.84	Transmission 5'	0.90	Transmission 4'	1.04
4'	1.00	4'	1.03	3'	1.32
3'	1.26	3'	1.23	2'	1.77
2'	1.63	2'	1.63	1'	2.77
1'	2.41	1'	2.35	Capacité du réservoir (gal. imp.)	2.0
Capacité du réservoir (gal. imp.)	3.0	Capacité du réservoir (gal. imp.)	2.4	Départ	élec./kick
Départ	élec./kick	Départ	élec./kick	Longueur (po.)	77.9
Longueur (po.)	83.3	Longueur (po.)	79.1	Largeur (po.)	29.5
Largeur (po.)	32.7	Largeur (po.)	31.9	Hauteur (po.)	40.1
Hauteur (po.)	45.3	Hauteur (po.)	43.9	Empattement (po.)	50.4
Empattement (po.)	54.1	Empattement (po.)	52.0	Huile du moteur (pinte imp.)	1.3
Huile du moteur (pinte imp.)	2.5	Huile du moteur (pinte imp.)	1.8	Batterie	6V
Batterie	12V	Batterie	12V	Poids (lb)	271
Poids (lb)	437	Poids (lb)	359		

Votre spécialiste du sport motorisé...



Mini Mécanik Inc.
324, Cathédrale
Rimouski Tél.: 723-9424

CONSEIL DE SECURITE
N'oubliez pas de porter votre casque de sécurité

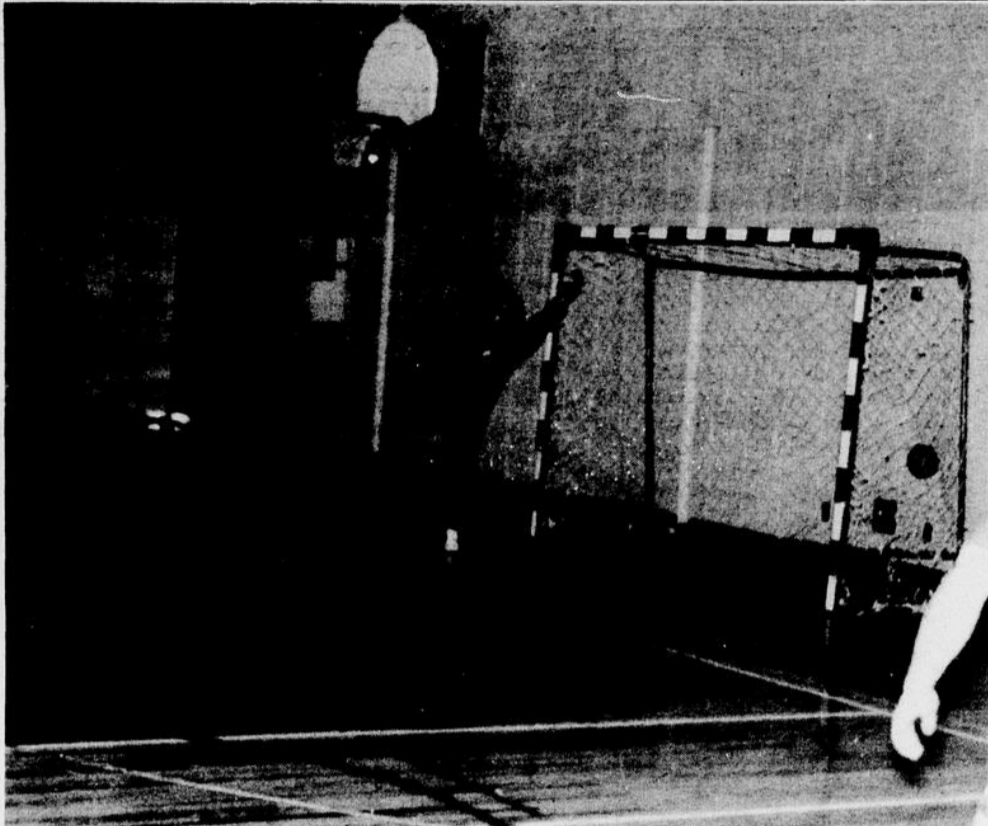

Samedi dernier, il y eut confrontation entre une équipe de Lévis et du CEGEP de Rimouski dans un match hors-concours de handball. La formation Rimouskoise a baissé pavillon par le compte de 25 à 20. On peut voir sur cette photo, le gardien de buts du Lévis qui se fait déjouer par un tir des locaux.

(Photo P.E. Gilles Boudreau)

Penses-tu aux Jeux du Québec?

Nous pouvons être "précoces" en vous parlant des Jeux du Québec, à ce moment-ci de la saison, mais ils s'en viennent à pas de géant. Le Conseil des Loisirs de l'Est du Québec ne lâche pas et une grosse besogne s'effectue présentement pour la préparation de ces compétitions, tant régionales que provinciales. D'après les chiffres données par Gaston Dionne, directeur général de ce conseil, 3,000 athlètes s'affronteront sur le plan des jeux territoriaux, 180 au régional et 196 aux Jeux du Québec qui seront présentés cette année à Rouyn-Noranda du 16 au 26 août inclusivement.

Sur le plan régional vingt et une disciplines seront à la disposition des compétiteurs. Il y aura seulement trois disciplines zonales par lesquelles les athlètes devront passer pour en arriver aux épreuves territoriales. Il s'agit de la natation, de la pétanque et du tennis. Une nouvelle discipline a été amenée sur le plan régional soit le volley-ball, mais exclusivement dans la région, il n'y aura pas de compétitions au niveau provincial.

M. Dionne nous a principalement entretenu de l'athlétisme

qui, depuis quelques années, connaît un regain de vie très sensible dans la région. Amqui pousse beaucoup dans cette discipline et les succès de Jean-Pascal Ouellet sont sûrement une raison de l'impact grandissant de l'athlétisme dans ce coin de la région de l'Est du Québec. De gros efforts ont été déployés, ce qui est fort encourageant. Il n'est pas surprenant que les autres régions comme Montréal et Québec réussissent dans le domaine, car elles sont plus proches des dernières techniques; les instructeurs sont plus nombreux et les athlètes sont dirigés par des instructeurs dans toutes les disciplines de l'athlétisme. Une grosse faille est sans contredit le manque de participation dans des compétitions importantes, les jeunes manquent par le fait même de motivation, mais ils se retrouvent sur le plan provincial et nous font quand même beaucoup honneur.

L'athlétisme est très fort dans les commissions scolaires et il est remarquable de constater la grande supériorité des résultats scolaires contrairement aux jeux du Québec, section régionale.

le. Nombreux sont les records régionaux qui sont battus dans le milieu scolaire.

D'une façon générale, la région de l'Est du Québec sera bien représentée sur le plan régional et Gaston Dionne est très confiant de terminer en meilleure position que l'an dernier à Chicoutimi. "Il est certain que nous ne ferons pas fureur dans certaines disciplines, mais nous y serons. Il est très important de participer, même si nous savons qu'au point de départ, nous ne remporterons pas de médailles, mais la participation est là pour amasser des points importants au classement final.

Pas de problèmes de transport

Rouyn-Noranda n'est pas à la porte, mais aucune difficulté n'est attendue du côté du transport, car les frais pour le voyage des athlètes seront défrayés par la Corporation des Jeux du Québec comme d'habitude. Ils voyageront naturellement par avion. Des études seront faites pour savoir avec quelle compagnie la région de l'Est du Québec prendra une entente.

Gilles B.

TRANSPORT THÉBERGE

SERVICE QUOTIDIEN DE TRANSPORT GENERAL
SERVICE DE DEMENAGEMENT DANS LA PROVINCE DE QUEBEC



**A TEMPS...
TEL QUE
PROMIS...**

MONTREAL	8990 Pascal Gagnon	Tél.: 325-6730
QUEBEC	1275 rue Borne	Tél.: 527-3733
TROIS-PISTOLES	455 Notre-Dame E.	Tél.: 851-2204
RIMOUSKI	194 rue Léonidas	Tél.: 724-4050
MONT-JOLI	Rue Desrosiers	Tél.: 775-7007

LIGNE DIRECTE ENTRE RIMOUSKI ET TROIS-PISTOLES: 724-4057

Le 15 avril à Rimouski

"On va se faire aller le moineau"

C'est dimanche le 15 avril que se déroulera à la Polyvalente Paul-Hubert, le Championnat de badminton de la ville de Rimouski. Il s'agit du tournoi de fin de saison et les jeunes et les moins jeunes sont invités à venir y participer en grand nombre. La compétition débutera vers les neuf heures du matin pour se clore au cours de la soirée, toujours selon la participation des adeptes de ce sport.

M. Richard Villeneuve, coordonnateur du badminton à la ville de Rimouski nous a avisé que les catégories seront les suivantes: les adultes et intermédiaires (17 ans et plus) et les jeunes (16 ans et moins). Pour participer à cette compétition une ré-

glementation bien stricte a été mise en place; nous vous donnons les principaux items.

Seulement les joueurs ayant participé dans la catégorie du simple, tant masculin que féminin auront le droit de compétitionner dans le double mixte. Pour la catégorie des 17 ans et plus, le coût d'inscription sera de \$0.50 payable le matin de l'épreuve. Tous les matches seront des séries de 2/3 de parties pour le simple et le double mixtes; et des 3/5 de parties pour le double masculin et féminin. La date limite des inscriptions sera le 13 avril.

Pour les jeunes de 17 ans et moins, ils pourront s'inscrire en communiquant avec leur animateur de quartier respectif.

Les adultes n'auront qu'à communiquer avec le Service des Loisirs de la Ville de Rimouski en demandant Mlle Michelle Drapeau au numéro de téléphone 723-3313, ext-68. On a besoin de vous pour faire de cette dernière compétition de l'année un franc succès. On vous attend en grand nombre.

MÈRES CÉLIBATAIRES

COMPOSEZ: 724-2511

Service & Information se rapportant à votre état. Tout est confidentiel.

Madame McDonald

FER ORNEMENTAL



WILLIE LAROUCHE

54, LÉONIDAS
RIMOUSKI

SIGNALEZ 723-7461

VENTE & REPARATION

Nous possédons toutes les pièces pour tous vos appareils électro-ménagers.

LAVEUSE
SECHEUSE
REFRIGERATEUR
ELEMENTS DE POELES
SWITCH ET
CONTROLE DE POELE

SERVICE DE LAVEUSES ENR.



J. Raymond 81 St-Jean-Baptiste

723-7577

SERVICE GARANTI

pièces **Houver**

OUVERT

De 8h. a.m. à 6h. p.m.

FERME
SAMEDI APRES-MIDI

a votre service depuis 18 ans

VOIR PLYMOUTH chez **Eugène Bélisle & Fils Auto Ltée**



GRÂCE À NOTRE SERVICE D'ENTRETIEN EXECUTÉ PAR UN PERSONNEL D'EXPERIENCE, PRÉPAREZ-VOUS À CONDUIRE SANS ENNUIS EN NOUS CONFIAANT VOTRE VOITURE

74 Bl. Jacques-Cartier Mont-Joli **775-4332** De Rimouski: sans frais d'appel 739-4816

Plymouth a réponse à tout

Vers la France

Un stage de ski d'été à Tignes

Les stages de ski d'été se révèlent extrêmement efficaces et positifs pour le perfectionnement de la technique. Il est possible de mettre uniquement l'accent sur un travail purement technique, la correction des défauts, l'amélioration des points faibles et ce, dans des conditions idéales. En été, les skieurs sont généralement plus décontractés, réceptifs et progressent alors plus rapidement.

A l'heure actuelle, en effet, il n'est plus possible de concentrer la préparation à ski du jeune skieur seulement sur un mois car après quelques jours d'entraînement, celui-ci se trouve déjà saturé, ses réflexes et son enthousiasme sont émoussés, et les risques de blessures apparaissent. Un bon stage d'été avec période de récupération permet aux skieurs d'aborder le mois de décembre avec des automatismes excellents et un influx nerveux intact. Au cours de ce stage, les skieurs se verront proposer l'emploi du temps suivant: ski technique, invitation ou entraînement à la compétition le matin, de sept heures à onze heures. L'après-midi, repos, puis séances réservées à des activités telles que footing, soccer, volley-ball, tennis, musculation, etc...

Il faut retenir également que, sur le plan formation de la jeunesse, ces stages jouent un rôle primordial en permettant à un certain nombre de jeunes gens de découvrir un autre pays, d'autres moeurs. Les liens créés entre les entraîneurs et les stagiaires au contact des réalités de la nature et sur le merveilleux champs d'action qu'est la montagne, sont bénéfiques aux uns et aux autres.

Encadrement du stage:

Bernard Gonnet, directeur du stage qui occupe actuellement la position de directeur de la sta-

tion de ski de Val-Neigette; Jacques Gagnon qui dirige la station de ski du Mont-Vidéo, et Jean-Pierre Dionne, responsable du programme d'entraînement à Val-Neigette. Ces trois personnes ont une solide expérience dans le domaine du ski d'été.

Il en coûtera \$598.00 par personne. Ce tarif comprend:

- le transport aérien Montréal-Genève (suisse) et Retour;
- le transfert aller et retour par autobus pour Genève-Tignes;
- le logement en hôtel 2ième classe :2 par chambre) et les trois repas;
- les remontées mécaniques;
- conditionnement physique et les sports collectifs;
- Excursions aller et retour Tignes-Chamonix et retour;
- les frais d'entraînement sur ski.

Le départ est prévu pour le 2 juillet par Boeing 747 de K.L.M. et le retour le 23 juillet (3 semaines). Des prospectus publicitaires sont actuellement disponibles dans les différents magasins de sports de Rimouski.

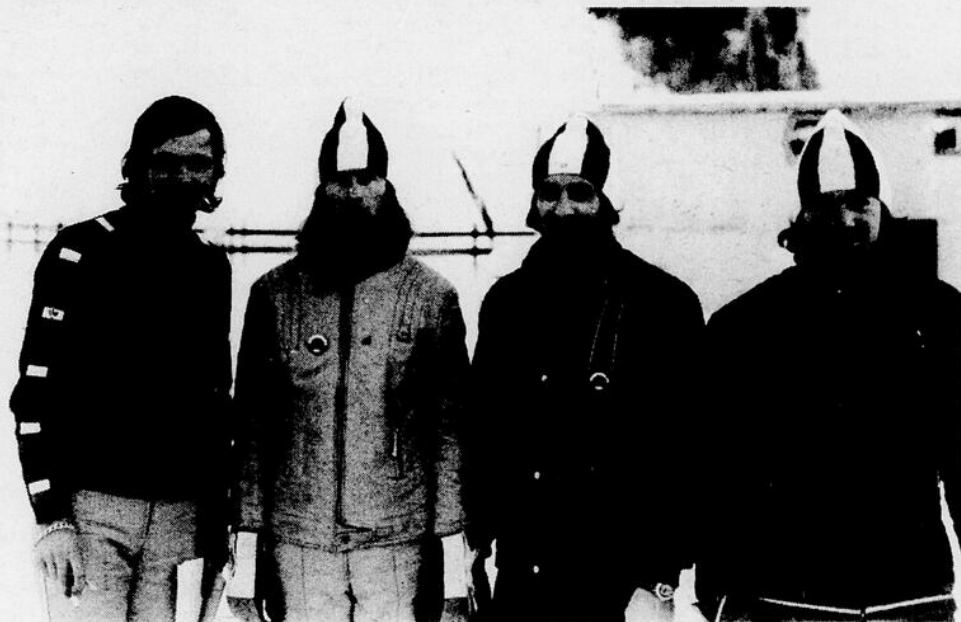

TROIS INSTRUCTEURS. L'équipe de compétition de ski de Val Neigette est sous la responsabilité de trois excellents instructeurs. Il s'agit de Jean-Pierre Dionne, Emilio Brisson et Claude Marquis. Bernard Gonnet directeur de la station de ski Val Neigette à gauche pose aussi pour compléter la photo.

(PHOTO P.E., Gilles Boudreau)

Cyclo cross à Riv.-du-Loup

Rimouski envoie 14 cyclistes

Quatorze membres du Club Cycliste de Rimouski se rendront dimanche, le 15 avril, à Rivière-du-Loup pour prendre part à un Cyclo-Cross

qui accueillera plus de 35 cyclistes de la région de l'Est du Québec. Des compétiteurs de Sainte-Anne des Monts, Amqui, Mont-Joli, Rimouski et naturellement de Rivière-du-Loup ont déjà accepté l'invitation du Club Cycliste de la première ville des Jeux du Québec. Un cyclo-cross est une épreuve où les participants devront affronter des obstacles peu communs, comme monter une côte à pied, près de leur vélo, passer dans la boue, enjamber des clôtures avec leur bicyclette et ainsi de suite.

Rimouski y sera

Daniel Bertin, entraîneur du Club de Rimouski nous a confirmé la présence de 14 compétiteurs, soit un cycliste senior, quatre juniors, quatre cadets, quatre minimes et une cycliste féminine. Le club cycliste de Rimouski prendra part à sa première épreuve de l'année tout comme les autres clubs de la région. Les membres se sont bien entraînés et ils sont prêts à relever n'importe quel défi. La première course à avoir lieu à Rimouski sera présentée, le dimanche, 13 mai dans les rues de la ville de l'endroit.

Félicitations à MME ADALBERT LEPAGE

de Rimouski heureuse gagnante du prix du mois, offert à l'occasion du 25ième anniversaire de la

BIJOUTERIE FOURNIER ENR. RIMOUSKI

COLLEGE SAINT-LOUIS-MAILLET

Siège social à Edmundston, Nouveau-Brunswick

INSCRIPTIONS 1973-1974

Etablissement mixte d'enseignement supérieur et post-secondaire, affilié à l'Université de Moncton.

PROGRAMMES D'ETUDES OFFERTS

Année scolaire septembre à avril inclusivement. Seize (16) bourses d'entrée de \$500.00 sont disponibles.

Formation supérieure de premier cycle universitaire:

Baccalauréat ès ARTS, concentrations possibles en lettres, en arts, en sciences humaines.

Baccalauréat en SCIENCES, spécialisé ou avec concentration majeure biologie, chimie, mathématiques, physique (deux premières années d'un programme de quatre ans).

Baccalauréat en SCIENCES DE L'ADMINISTRATION, orientations comptabilité ou administration commerciale (deux premières années d'un programme de quatre ans).

SCIENCES DE LA SANTE, programme préparatoire à l'admission dans les facultés de médecine, d'art dentaire, de pharmacie, d'optométrie et de médecine vétérinaire.

Formation postsecondaire:

TREIZIEME ANNEE, cours choisis parmi ceux de la première année, selon les besoins du candidat.

SECRETARIAT MEDICAL, SECRETARIAT JURIDIQUE, programme de deux ans, alliant formation générale avec compétence professionnelle. Etudes donnant accès aux postes de responsabilité dans les services publics et privés de santé ou dans les services juridiques tels ministères, études d'avocats ou tribunaux des instances municipale, provinciale ou fédérale. Préparation permettant de fonctionner en tant que secrétaire bilingue.

EDUCATION PERMANENTE, cours d'été et du soir conduisant à des grades universitaires et à des certificats de compétence. Cours populaires, sessions d'études intensives et compléments de culture.

Renseignements et formulaires de demande d'admission:

Service de l'admission
Secrétariat général
Collège Saint-Louis-Maillet
Edmundston, N.-B.

PERMIS DE BANQUET

Toute demande de permis devra parvenir à la Commission de Contrôle des Permis d'Alcool du Québec au moins trois (3) semaines avant la date de l'évènement pour lequel on veut un permis.

Les requérants devront fournir tous les renseignements demandés à la formule émanant de la Commission.

Les requérants devront fournir tous les documents nécessaires pour lequel on veut un permis.

COMMISSION DE CONTROLE DES PERMIS D'ALCOOL DU QUEBEC AVIS

Les personnes ci-après mentionnées ont demandé les permis suivants

NOM	ADRESSE	CATEGORIE
Comté: Rimouski Pineau, Henri-Paul	Rue des Saules, Rimouski (cité),	Salle à Manger Bar (projet)

Québec le 6 avril 1973.

AFIN D'ETRE VALIDE, TOUTE OBJECTION A CES DEMANDES DOIT ETRE FAITE PAR ECRIT, DUMENT MOTIVÉE ET ASSERMENTÉE DANS LES 15 JOURS DU PRÉSENT AVIS AU:

SECRETAIRE GENERAL
Case postale 190, Station B.
Québec 2, Qué.

Pierre Synthétique de Lessard Enr.

SPECIALISTE EN PIERRE SYNTHETIQUE
• MAÇONNERIE RECONSTITUEE ET
STUCCO ORNEMENTAL



- Nous le faisons à un prix plus que raisonnable grâce à un coût d'administration peu élevé.
- Estimé gratuit.

Réal Lévesque, prop.
St-Anaclet, Rimouski

723-6752

GAGNEZ UNE VACANCE AU SOLEIL

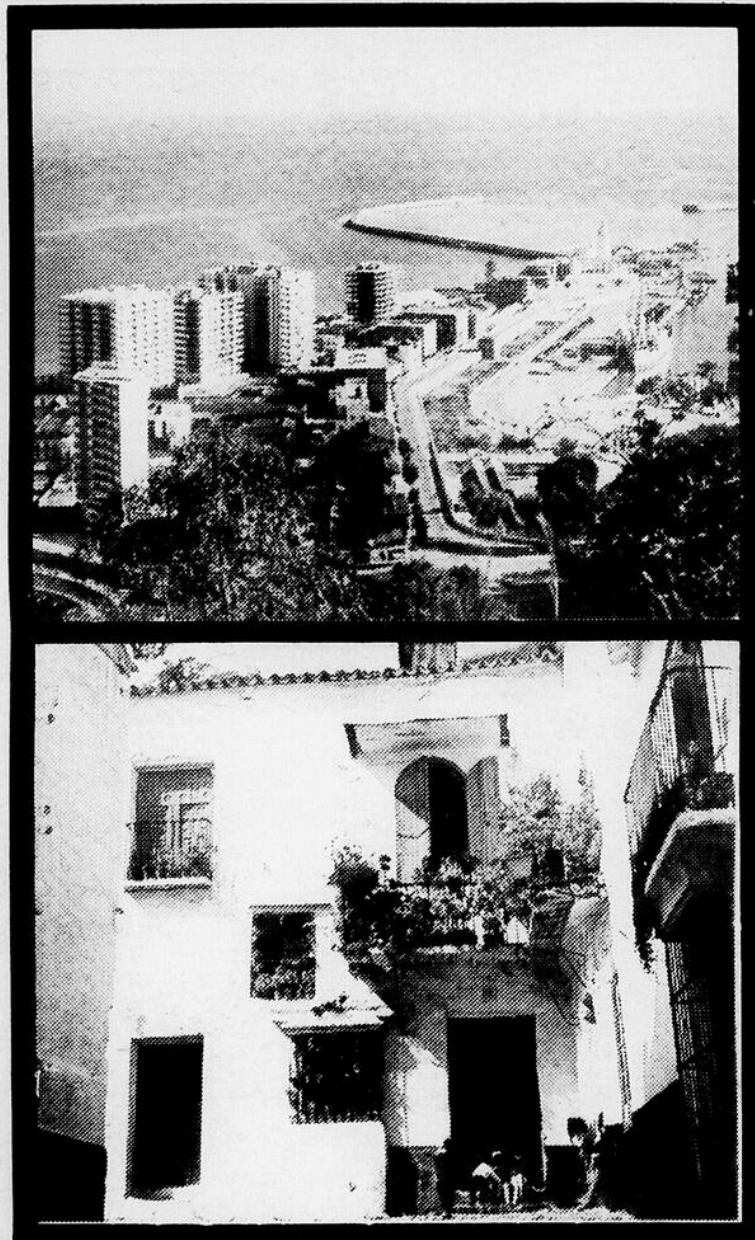

CONCO

VOYAGE POUR 2
SUR LA COSTA DEL

offert par PROGRES ECHO
en collaboration avec

VOYAGE EN LIBERTÉ
RIMOUSKI

ET:

DOMAINE DE LA SANTE
E. Lessard, naturopathe
HERBORISTERIE
PRODUITS NATURELS
(Consultation gratuite)
108 Cathédrale, 724-5154

LA TABATIÈRE POP
DISQUES
JEANS
POSTERS
ENCENS
TABAC
9 Est, Saint-Jean Baptiste
Rimouski
723-4696

RESTAURANT, SALLE A MANGER
La Terrine
CUISINE
FRANÇAISE
Nouvelle adresse: 91 Saint-Germain Est
723-4710

jean beaulieu 723-7598
CONFECTION
POUR HOMMES
200 Saint-Germain, O Rimouski
"Peut être votre voyage de noces"

ADRIEN GUAY & FILS.
MATERIAUX DE CONSTRUCTION RIMOUSKI
260 Ave LÉONIDAS 724-4494

CLINIQUE D'ESTHETIQUE *La Cave de Beauté Enr.*
100 O. St-Germain 723-3350

BIJOUTERIE ST-GERMAIN
724-4300
96 Ouest, Saint-Germain, Rimouski

bellavance inc.
192 Est Saint-Germain
Galeries La Grande Place
723-7877

EBENISTE IDEAL ENR.
CONFECTIONS ARMOIRES DE
CUISINE, MEUBLES SUR COMMANDE
723-8834
269 Léonidas, Rimouski

EUGENE BELISLE & FILS AUTO LTEE
74 Boul. Jacques Cartier
Mont-Joli, 775-4332
739-4816

Le Brôdequin ENR.
2 Saint-Germain Est, Rimouski

Zeller's **Z**
136 Saint-Germain Ouest, Rimouski

Voici tout ce que vous avez à faire pour participer

RIEN DE PLUS SIMPLE
Faites vos achats chez les marchands dont les annonces paraissent ici

Pour chaque achat jusqu'à concurrence de \$100, les \$5.00 additionnels vous recevrez un billet sur lequel inscrire vos nom et adresse, puis, déposez ces billets dans une boîte placée à cette fin dans le magasin.

Il suffira pour justifier votre participation de ne répondre à la question qui se trouve sur le billet possible chez tous les marchands.

Les employés de PROGRES ECHO ainsi que leur famille ne sont pas éligibles pour le concours!

DEMANDEZ D'INSCRIPTION CHEZ VOS MARCHANDS À CETTE

14 JOURS EN ESPAGNE

sur la COSTA DEL SOL



COURS

2 PERSONNES
A DEL SOL, ESPAGNE

PROGRES ECHO
AVEC



Hebdomadaire régional

AGES
ERTÉ
RIMOUSKI INC.



tourinter inc.

ti tout ce
vous avez
aire pour
rticiper

erence de \$1.00 et a tous
z un billet sur lequel vous
déposez ces bons de par
à cette fin dans l'établis-
justifier votre droit au tirage, de donner la bon-
la question que vous trouverez sur le coupon dis-
us les marchands participant à cette promotion

ANDEZ VOS COUPONS
D'INSCRIPTION

CHEZ LES

HANDS PARTICIPANTS
À CETTE PROMOTION!

LE VOYAGE COMPREND

- Transport aérien, via **IBERIA** AIR LINES OF SPAIN de Montréal à Malaga, aller-retour
- Transfert aéroport/hôtel aller-retour
- 14 nuits, chambre avec bain, incluant taxe et service
- Deux repas par jour, petit déjeuner et dîner
- Cocktail de bienvenue
- Les services d'un représentant Tourinter
- Dîner d'adieu

● EXCURSION A TANGER

L'excursion à TANGER comprend:
1 nuit à l'hôtel Rif: Tour de ville et visite de la Casbah (tous les repas sont inclus, durant le séjour au Maroc): Transport par bateau "IBN BATOUTA" en première classe (repas inclus sur le bateau): Transfert du port de Tanger à l'hôtel/vice-versa.

**DATE DU TIRAGE:
VENDREDI 27 AVRIL**

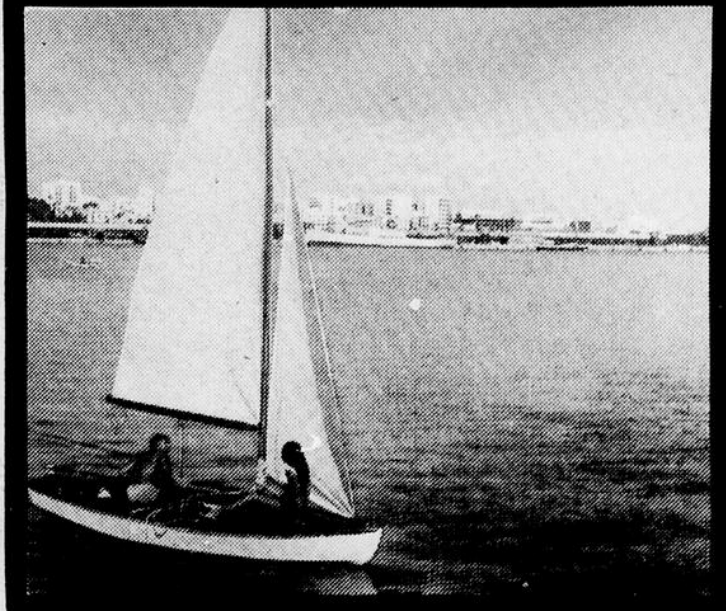

R. FARMER
LE MAGASIN POUR TOUTE LA FAMILLE
Galeries La Grande Place

MAGASIN
Desjardins
Yolande Lévesque, prop.
326 Rouleau, Rimouski 723-3044

MEUBLES
R. DESSUREAULT LTEE
154 Saint-Germain
723-3216

BOUTIQUE
LES AMOUREUX
propriétaire Kate Dionne
LA GRANDE PLACE Tel. 723-1966
80 O. St-Germain 724-4181

ROMUALD TURGEON
SPÉCIALISTE EN RECOUVREMENT
245 Michaud Rimouski, Qué. Tél.: 723-8174

ELECTROGRAPHIE
SPECIALITES: GRAVURE, TROPHEES, ECUSONS et DECALQUES
6 EST. ST GERMAIN Tél. Bur. 724-2250

Amiot & Poulet
Spécialiste en haute fidélité et télécouleurs à Rimouski.

PETROLE VERRO
124 Bl. J.-Cartier, Nord, Mont-Joli
775-3380
SERVICE DE 24 HEURES

AUX VARIETES DES TISSUS
723-9414
243 rue Rouleau, Rimouski.

VULCANISATION
DEMERS RIMOUSKI LTEE
138 Saint-Germain Est
724-4104

SERVICE SHELL
MARC ISABEL
LE SERVICE EST NOTRE SPECIALITE
344 de la Cathédrale, 724-4236

CENTRE D'ACHAT
cooprix
333 Boul. René Lepage, Rimouski

A la Polyvalente d'Amqui

Ce qui va se passer

LUNDI: 7.00 hres à 8.30 hres, ballon-volant, femmes. 7.00 hres à 8.00 hres, cond. physique, femmes. 8.00 hres à 9.00 hres, cond. physique, hommes.

MARDI: 7.00 hres à 8.30 hres, ballon-volant, hommes. 7.00 hres à 8.30 hres, tennis, femmes. 8.30 hres à 10.00 hres, tennis, hommes.

MERCREDI: 7.00 hres à 8.00 hres, cond. physique, femmes. 8.00 hres à 9.00 hres, cond. physique, hommes. 7.00 hres à 10.00 hres, ballon panier, mixte.

JEUDI: 7.00 hres à 8.30 hres, tennis, femmes. 8.30 hres à 10.00 hres, tennis, hommes. 7.00 hres à 10.00 hres, badminton, mixte.

VENDREDI: 7.00 hres à 8.00 hres, cond. physique, femmes. 8.00 hres à 9.00 hres, cond. physique, hommes. 7.00 hres à 10.00 hres, badminton, mixte.

RENDEZ-VOUS NOMBREUX!

On l'aime bien gros



Le vrai de vrai
aux épaules larges
comme autrefois

**le gros gin
HENKES**

169 D \$2.30 / E \$5.55 / F \$8.55

Association de volley-ball de la Mitis
(14 et 15 avril)

**Clinique technique
et tactique**

Suite à l'augmentation de participants au volley-ball, il est devenu urgent pour notre région de former des gens qui permettront l'évolution de ce sport chez-vous. Depuis deux ans le problème est le même; un manque toujours plus évident de personnes qui sauraient présenter les aspects techniques et tactiques à nos jeunes.

Pour essayer de combler ce vide l'Association de volley-ball de la Mitis organise une clinique d'entraînement 1er degré provincial qui se tiendra à l'école Paul-Hubert de Rimouski les samedi et dimanche 14-15 avril 1973. Cette clinique est donnée par Guy Collin et Serge Saint-Louis de Rimouski respectivement entraîneur 4ième degré national et 3ième degré provincial.

Cette clinique donnée sous forme de discussions et d'ateliers, avec des aspects théoriques et pratiques. Le contenu en est simple mais très important. Il ne s'agit pas d'enseigner les gestes de base mais bien plus de donner des méthodes d'enseignement des éléments techniques et tactiques du volley-ball. En plus des discussions pour cet enseignement, on se servira de films et de bandes bouclées.

Cette clinique s'adresse tout particulièrement aux professeurs d'éducation physique qui ne se sont pas recyclés depuis les quatre dernières années. Nous es-

pérons voir ceux qui entraînent actuellement des équipes et qui voudraient approfondir leurs connaissances, enfin tous ceux qui s'intéressent au volley-ball. La seule condition à remplir est la somme de \$3.00 dollars que vous devez déboursier mais qui vous permet de recevoir une certification de la Fédération de Volley-ball du Québec.

Pour vous inscrire, il suffit soit d'appeler Guy Collin à 723-8308 ou 723-1880, ou de vous présenter à 9 heures au Paul-Hubert de Rimouski samedi le 14 avril 1973.

Nous espérons voir beaucoup d'adeptes de ce sport à cette clinique.

Vers les Jeux Optimistes

L'équipe de natation est formée

Samedi le 31 mars se déroulait au Pavillon-Piscine de Mont-Joli la finale régionale des jeux optimistes 73, section natation. Plus de cinquante nageurs de la région de l'Est du Québec ont participé à ce concours afin de se mériter une place sur l'équipe régionale et ce, dans le but de participer à la finale

provinciale qui aura lieu les 4,5,6 mai prochains à la piscine du Centre Maisonneuve à Montréal. On sait que les Jeux Optimistes relèvent de l'organisation des clubs Optimistes.

Voici la liste des nageurs qui se sont classifiés pour la finale provinciale:

Catégorie	Filles	Garçons
10 et moins	Hélène Ross Anne Filiatreault	Mt-Joli Riki Arnold Dufour François Plourde Jeannot St-Pierre
11-12	Julie Dionne Lucie Plourde	Riki Riki Martin Masson Yves Nadeau
13-14	Andrée Bellavance Dominique Ross	Riki Riki Denis St-Pierre Denis Bujold
15-17	Josée Bellavance Josette Doucet	Riki Riki Jn-Luc Landry Bruno Bissonnette



Pourquoi un camion?

Ca vaut vraiment la peine de s'acheter une camionnette pour rester pris lors d'un voyage de ski à Val d'Irène. Michel Flageol devrait plutôt se munir d'un tracteur, de cette façon il ne resterait pas pris avec sa machine. Le tout est dans la façon de s'y prendre...

(Photo Progrès/Echo)

Téléphone
Informations
COLISEE
723-5330

la vedette de la semaine

LE BON ÉQUILIBRAGE DES ROUES
PROLONGE LA DURÉE DES PNEUS

ÉQUILIBRAGE DES ROUES

Une roue mal équilibrée progresse comme un kangourou... par sauts et par bonds. Résultat: inconfort et usure inégale des pneus. Nous équilibrerons les roues de votre voiture à la perfection.

Un seul endroit pour la trouver

CHEVROLET INC

275 Boul. Jessop, Rimouski, 723-6551

Le soleil et le grand air

Deux choses: "ski de fond" du bien!

La compétition-invitation de ski de fond qui devait avoir lieu samedi dernier à Val-Neigette a été reportée à samedi prochain le 14 avril, à cause de la mauvaise température qui a empêché de préparer la piste vendredi. Le départ aura lieu à 10h30 et la remise des médailles

à 1h.30. Cette course est commanditée par la brasserie O'Keefe Dow Carling Ltée.

Vingt-cinq skieurs sont déjà inscrits et les inscriptions peuvent continuer cette semaine en communiquant avec M. Simon-Pierre Caron au No. de Tél.: 723-6672.

Dimanche, le 15 avril, aura lieu une randonnée dans les sentiers du Centre de Plein air familial de Saint-Damase. Le voyage se fera en autobus. Le départ aura lieu au centre touristique à Rimouski à 8 hres. Le retour est prévu vers 6 hres. Le coût de cette randonnée est de \$2.00 pour le passage et le prix du diner qui sera pris à la cafétéria du chalet du centre. Cependant les participants devront s'inscrire avant mercredi soir aux tabagies Tremblay à Cooprix ou Saint-Pie X, ou, chez M. René Côté à 723-7961.

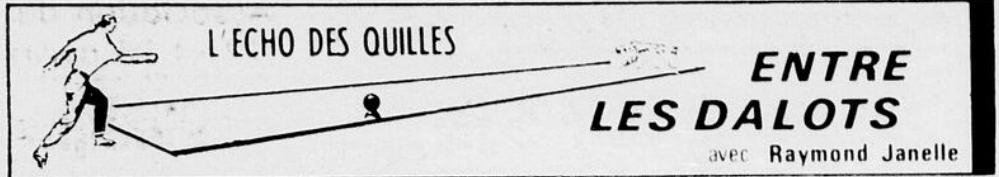

Il me fait plaisir de vous annoncer le grand "TOURNOI MOLSON" qui aura lieu le 15 avril '73 au Palais des Quilles.

Trente-deux équipes participeront à ce tournoi. Une équipe se composera de trois hommes et d'une femme. Les équipes seront tirées au hasard et ce tournoi se jouera avec handicap. L'inscription à ce tournoi est de cinq dollars.

Pour certaines personnes, cinq dollars l'inscription est peut-être cher, mais considérant la bourse de ce tournoi cela en vaut la peine. Nous invi-

tons donc toutes les équipes de se faire un devoir d'être représenté à cette compétition.

Voici la bourse qui sera divisée entre les quatre équipes finalistes:

- 1 - \$250.00
- 2 - \$125.00
- 3 - \$ 75.00
- 4 - \$ 50.00

Pour ce qui est du tournoi 9-1 abat voici les résultats:

- 1 - Jacques Nadeau 170 261 209 640
- 2 - Ernest Ruest 275 180 184 639

- 3 - Simon Labrie 199 199 164 562
- 4 - Gilles Morneau 177 215 157 549

Félicitations aux gagnants.
Andrée Côté.

RODRIGUE DENIS EBENISTERIE

Rénovations, spécialités, restaurants, bar salon, vente au prix du gros équipement de cuisine, fixation, réfrigérateur avec bar comptoir, chaises et tables, etc.
4859 Saint-Laurent, Montréal.
Tel.: 514-843-7944.

Camping-Nouvelles

Cartes de membres

Il y a un mois, nous vous avons expédié une carte de demande de renouvellement de votre carte de membre ainsi qu'une enveloppe réponse. A date, nous avons reçu 39 réponses SEULEMENT...! Est-ce à dire que le Club de Camping ne vous intéresse plus? ou bien que vous avez tout simplement oublié de nous répondre...! Nous vous rappelons qu'à compter du 30 avril '73 tout membre qui n'aura pas renouvelé sa carte sera considéré comme un nouveau campeur et qu'il lui en coûtera \$10.00 pour obtenir une nouvelle carte de membre tandis que si vous nous répondez AVANT le 30 avril, il ne vous en coûtera que \$8.00.

AIDEZ-NOUS à faire fonctionner votre Club... Répondez-nous IMMEDIATEMENT.

POUR LA...



Vente, location et réparations de machines à écrire, machines à additionner.

L'Imprimerie Gilbert RIMOUSKI

Tournoi de Quilles

Samedi le 28 avril, aura lieu le traditionnel tournoi de Quilles, au Palais des Quilles de Rimouski-Est. C'est un tournoi mixte où femmes, hommes et adolescents pourront démontrer leur savoir-faire.

Le samedi soir, il y aura une soirée sociale à l'occasion de la remise des trophées, à la salle du Palais des Quilles.

Tous les intéressés doivent téléphoner IMMEDIATEMENT leurs noms à Paul Ringuet, 723-7554 ou à Jean-Yves Hins, 723-7445.

Moniteurs - Monitrices

Cette année, le Club serait intéressé à obtenir les services de quelques jeunes moniteurs et monitrices durant les fins de semaine.

Tous les intéressés doivent répondre AVANT le 12 avril, en écrivant leur curriculum vitae, leur numéro de téléphone et la raison pour laquelle ils désirent être moniteurs ou monitrices. Envoyez le tout à: Paul Ringuet 205 Saint-Pierre, Rimouski.

Rallye La Tuque

Tous les membres qui seraient intéressés à prendre part au Rallye "La Tuque" des 22-23 et 24 juin, doivent téléphoner à Réjean Michaud, 723-9894 pour obtenir une demande de réservation.

LA XL-130

HOMELITE PROFESSIONNELLE

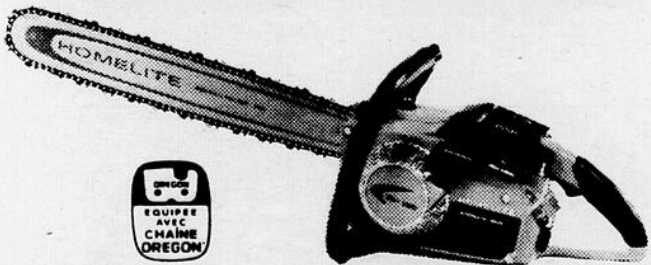

La Homelite XL-130, de poids léger, se manie comme un jouet et pourtant, est aussi dure à l'ouvrage que les grosses scies de professionnels. Et ce n'est pas tout! Fabriquée au Québec, la XL-130 est équipée d'un cylindre gonflé qui lui confère une puissance accrue tout en économisant de l'essence. Sa plus grande contenance d'huile permet un fonctionnement continu de plus longue durée et réduit les arrêts de travail. Tout ça veut dire de l'argent... et l'argent, ça se prend bien!

On vous recevra avec plaisir chez:

RIMOUSKI CHAIN SAW 333 rue de la Cathédrale Rimouski	ROBERT VERREAULT 78 des Forges Amqui
MONT-JOLI CHAIN SAW, 101 Blvd. Jacques-Cartier, Mont-Joli	ADRIEN BEAULIEU Savabec



UNIROYAL RADIAL D'ACIER

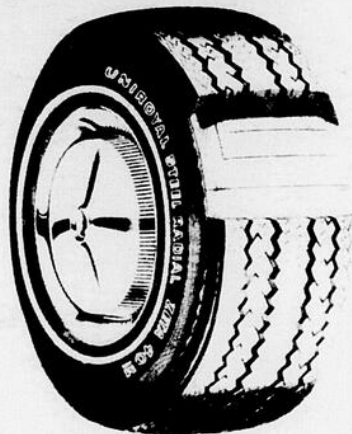

Zeta 40^M

Garantie de 40000 milles*

Semelle de 5 Plis { 2 Plis de Rayonne
2 Plis de Câblé d'Acier
1 Pli de Couverture en Nylon

2 Plis le Flanc 2 Plis de Rayonne

>>> IL EST DIFFÉRENT <<<

A PARTIR DE

45.⁰⁰

pose et balancement gratuit

• 75% * plus de protection contre les hasards qu'avec le pneu conventionnel aux plis en biais.

Protection contre les perforations et les éclatements, jamais comme auparavant dans les pneumatiques.

• Conduite 20% * meilleure qu'avec des pneus conventionnels de séries 78 aux plis en biais. Vous savez que vous avez le contrôle beaucoup plus de semelle demeure sur la route lorsque vous accomplissez des virages de correction.

• Rein ne surpasse en performance un pneu radial excepté un pneu radial construit avec de l'acier.

VERRO INC.

MONT-JOLI
Enseigne Aigle d'Or



Chez FINA, nous n'offrons pas de couteaux à steak, de bols à salade ou autres "bébelles".

Mais...

nous offrons un pneu radial à prix abordable.

Achetez des FINA RADIAL à des prix spéciaux de lancement.

Si vous avez besoin de pneus neufs, notre offre de lancement vous permet d'obtenir des pneus radiaux d'une grande douceur de roulement à des prix abordables.

Nous croyons que notre rôle est de vous aider à rouler en toute sécurité et de façon économique. Notre nouvelle offre de pneus radiaux a été mise sur pied dans ce but: depuis longtemps déjà nous avons abandonné les jeux et les "bébelles".

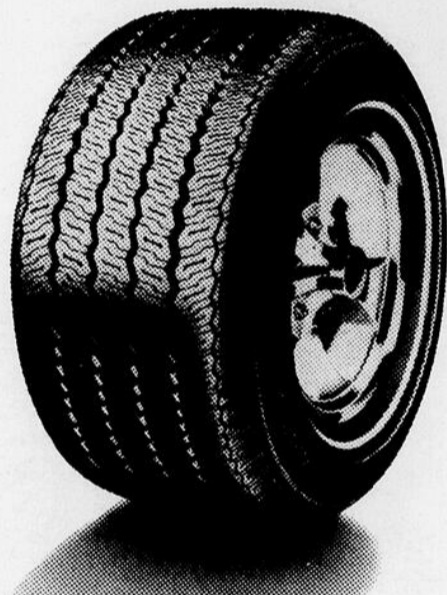

OU - Échangez vos pneus actuels contre des FINA RADIAL et vous économiserez peut-être davantage.

Si vous n'avez pas besoin de pneus neufs mais si vous désirez maintenant les nombreux avantages du pneu radial, FINA peut vous arranger ça! Nous rachetons vos bons pneus aux prix des pneus FINA équivalents, moins l'usure de la semelle, et nous déduisons ce prix du prix de liste publié du FINA RADIAL.

Sécurité:

- Des virages plus sûrs et plus précis qu'avec des pneus ordinaires à plis croisés parce que la semelle du radial conserve une surface de contact maximale en restant bien à plat sur le pavé.
- La semelle du radial est plus large et plus épaisse que celle du pneu ordinaire à plis croisés. Elle diminue donc les risques de dérapage et de "patinage" et assure un meilleur contrôle du véhicule sous toutes les conditions routières.
- Sur n'importe quelle route, le FINA RADIAL est sûr à cause de ses 6 couches de cordes de fibres qui assurent une protection exceptionnelle contre les hasards de la route.

Qualité:

- Le FINA RADIAL est fabriqué sans acier pour vous assurer un roulement plus doux sans pour autant en diminuer la sécurité. Six couches de cordes de fibres très résistantes assurent au FINA RADIAL une sécurité telle que l'acier n'est pas nécessaire.
- La semelle "toute traction" est 20% plus épaisse que celle du pneu radial ceinturé d'acier le plus populaire en Europe.

Économie:

- Vous ferez plus de deux fois le millage que vous faites avec des pneus à plis croisés. Parce que la semelle roule à plat, elle s'use moins: à la longue le pneu radial vous revient donc moins cher.
- En plus de notre garantie à vie contre les hasards de la route, le FINA RADIAL est garanti par écrit pour rouler au moins 40,000 milles dans des conditions normales d'utilisation (taxis et camions exceptés).
- Économie d'essence: parce que sa résistance au roulis est plus faible, le pneu radial réduit la consommation d'essence.



Pour rouler en toute sécurité et de façon économique.

Haut-Commissariat

Augmentation de budget

Les crédits nets du ministère de l'Éducation, déposés cet après-midi à l'Assemblée nationale par le président du Conseil du trésor et ministre des Finances du Québec, monsieur Raymond Garneau, indiquent une augmentation très sensible du budget du Haut-Commissariat à la Jeunesse, aux Loisirs et aux Sports. Cette augmentation atteint 29.9% par rapport à l'an dernier, pour atteindre le chiffre de \$11,446,300, comparativement à \$8,809,000 pour l'exercice 1972/73.

Le rôle joué par le Haut-Commissariat se compose de deux programmes principaux. Le premier vise à promouvoir le développement du sport par une aide administrative et financière aux organismes publics et privés. Le second se manifeste par une contribution au développement des activités socio-culturelles et de plein-air. Pour le premier programme, les crédits nets accordés aujourd'hui ont été de \$3,926,800, comparativement à \$2,549,300 pour l'an dernier et dans le second cas, l'augmentation a atteint \$1,259,800 pour un budget net de \$7,519,500.

Ces budgets seront disponibles pour procurer une assistance technique et financière aux organismes sportifs et de loisir et pour assurer l'administration de ces programmes.

A Price

Réunion sur le baseball intermédiaire

Le 2 avril dernier se tenait à l'Hôtel de Ville de Price, la première réunion de l'année de la ligue de baseball intermédiaire du Bas Saint-Laurent. Toutes les équipes du circuit sauf celle d'Amqui y étaient représentées.

On pouvait noter la présence de messieurs Johnson et Lepage de Rivière-du-Loup et de messieurs Rioux et Gaudreau de Trois-Pistoles venus s'informer des structures actuelles de l'organisation régionale en vue, possiblement, de faire une demande de franchise dans le circuit. Cette réunion préliminaire n'a pu rendre toute décision finale tant que les cadres terminaux de la ligue n'auront pas été fixés.

Furent nommés Pierre Corbin secrétaire, trésorier et publiciste et André Corbin, statisticien. Le début de la saison régulière a été fixé au 27 mai; la prochaine assemblée aura lieu le 23 avril date limite de demande de franchise. Toute décision finale sera rendue lors de cette assemblée, que ce soit sujet à une expansion possible, cédule régulière ou autre.



F.Q.C.C. Un Rimouskois en dessine le drapeau

Tout dernièrement, lors d'une assemblée plénière à Montréal, la Fédération Québécoise de Camping & Caravaning adoptait un nouveau drapeau pour l'identifier et la représenter lors de rencontres avec d'autres organismes à but similaire.

Du côté symboles héraldiques, le sigle connu représente la Fédération Québécoise de Camping & Caravaning. Le sigle de la fleur de lys symbolise notre appartenance au Québec,

étant une organisation québécoise et d'envergure provinciale et symbolise également le désir de la Fédération de grouper sous un seul drapeau, tous les campeurs du Québec.

Le triangle de couleur jaune représente le soleil, le plein air et symbolise notre joie de vivre.

La barre blanche séparant les deux triangles représente les routes que nous parcourons durant nos différentes ac-

tivités.

L'ensemble du drapeau, tant par ses dimensions que par ses couleurs vives, symbolise notre unité et la force de notre mouvement.

Le nouveau drapeau de la Fédération a été conçu et dessiné par Lucien LaBrecque, un Rimouskois, qui est Président de la Zone Bas Saint-Laurent de la Fédération et aussi Vice-Président du Club de Camping et Caravaning de Rimouski.



Visez dans le mille... le gros gin CHASSEUR c'est le meilleur!

LES DISTILLERIES **Schenley** DU CANADA, LTÉE

celebrent cette année le 20^e anniversaire des Trophées de Football Schenley du Canada

A. J.E.Q.

Avant-dernière compétition

L'Association de Judo de l'Est du Québec organise une autre compétition. Elle est la cinquième et l'avant-dernière de la saison. A cette occasion, il y aura compétition par équipes et individuelle de même que le randori féminin. A la suite, il y aura passage de grades pour les judokas. Cette compétition aura lieu à Rimouski, à la Polyvalente Paul-Hubert, samedi le 14 avril. Prière aux participants de se présenter pour 12.30 hres.

A.J.E.Q.

VENEZ VOIR NOS MINI MERCS DE PÊCHE 73.

Du 4 au 20 CV, ces fameux Mercurys portatifs possèdent toutes les qualités voulues pour vous aider à faire une pêche plus abondante. Comme la commande d'allure de pêche, vous la réglez à votre gré et vous n'avez plus ensuite qu'à vous occuper de votre ligne et non à diriger le bateau. Bien plus, les Mini Mercs '73 ont été améliorés et nos ingénieurs les ont rendus encore plus puissants. Ils sont aussi plus résistants encore à la corrosion.

Allez voir dès aujourd'hui nos fameux moteurs de pêche: les Mini Mercs '73, de 4 à 20 CV.



LES HORS-BORD **MERCURY**

La grande parade des puissants: 4, 7.5, 9.8, 20, 40, 50, 65, 85, 115 et 150 cv. Vous trouverez le nom des concessionnaires Mercury dans les Pages Jaunes sous la rubrique "Moteurs hors-bord". Mercury Marine Ltée. Boîte postale 488, Mississauga, Ontario, Canada.

LES MERCURY DE CETTE ANNÉE: LES MODÈLES DE DEMAIN.

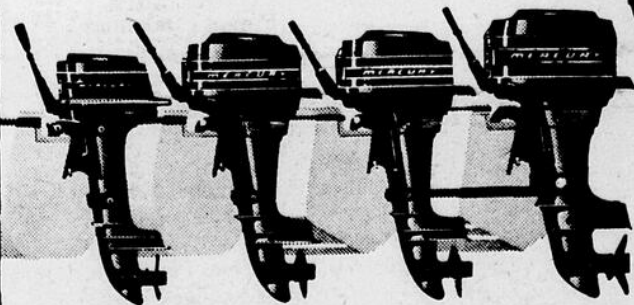

Minolta SR-T 101



En un clin d'oeil, le SR-T 101 vous indique le réglage idéal du diaphragme et de la lentille. Pendant le réglage, l'objectif couplé au télémètre maintient le diaphragme grand ouvert et vous voyez clairement à travers le viseur. Déclenchez! Notre compensateur des contrastes lumineux a relevé la diversité des luminations du sujet et assuré l'équilibre de la pose. Le SR-T 101: rapide, simple, fonctionne naturellement. Avec le Minolta SR-T 101, vous fixerez sur photo ce qui échappe à d'autres.

\$259.95

étui compris

POUR DE PLUS AMPLES INFORMATIONS VEUILLEZ CONTACTER:

bellavance inc.

192 est, St-Germain
Rimouski 723-7877

La Grande Place 723-7872

350 rue Smith
Sept-Îles, 962-7037



Peinture signée



Pour le recouvrement des murs tout en leur donnant un air de neuf, la peinture C-I-L couvre entièrement et facilement. Epargnez sur ces produits de qualité reconnue.

- Disponibles:
- *Latex
 - *Semi-Lustre
 - *Lustre
 - *Couche de fond, intérieur
 - *Porche & Plancher
 - *Extérieur Alkyd
 - *Couche-fond extérieure
 - *Latex extérieur

*Supplément pour toutes couleurs pastel.

Spécial

5 ⁹⁵
La Gallon

Venez choisir vos couleurs à la Décorathèque C.I.L. au sous-sol de la:

Ferronnerie
de Rimouski inc.

95 Ouest St-Germain tél: 723-6506 et 6507



Quelle vie de chien !

Cette photo rappellera sûrement à plusieurs qui mènent une "vie de chien", ce à quoi ils ressemblent lorsqu'ils "passent la nuit sur la corde à linge". Celui que nous montrons ici en tout cas, est un vrai chien qui prend quelques moments de repos avant de partir avec ses coéquipiers dans une course folle...

Plusieurs maris également, après avoir dormi "sur la corde à linge", partent en courant le matin pour aller gagner le pain qu'ils rapporteront à leur "maître"...

(Photo P.E., G. Boudreau)

Le concours Course aux emplettes de Pepsi

**PARTICIPEZ MAINTENANT
ET VOUS POURRIEZ GAGNER
ENCORE PLUS QUE
CETTE HEUREUSE GAGNANTE!**



On voit ici Mme Emmanuel Lagacé, du 211 rue Dubé, Rimouski à Cooprix avec les épiceries d'une valeur de \$1,333.93 qu'elle a gagnée toute seule dans sa course aux emplettes de cinq minutes, de PEPSI-COLA.

Participez au concours Courses aux emplettes de PEPSI et vous pourriez gagner encore plus que Mme Emmanuel Lagacé.

Les tirages de la course aux emplettes de 10 minutes auront lieu le 30 avril. Participez dès maintenant!

Encore plus de prix à gagner! Imaginez ce que vous pourriez gagner en 10 minutes d'emplètes gratuites, avec quelqu'un pour vous aider!



Vous trouverez tous les détails sur le concours Course aux emplettes partout où on vend du Pepsi, du Diet Pepsi, du Mountain Dew et du Teem spécialement marqués.

GOOD YEAR ANNUEL

SOLDE de JEUX DE PNEUS

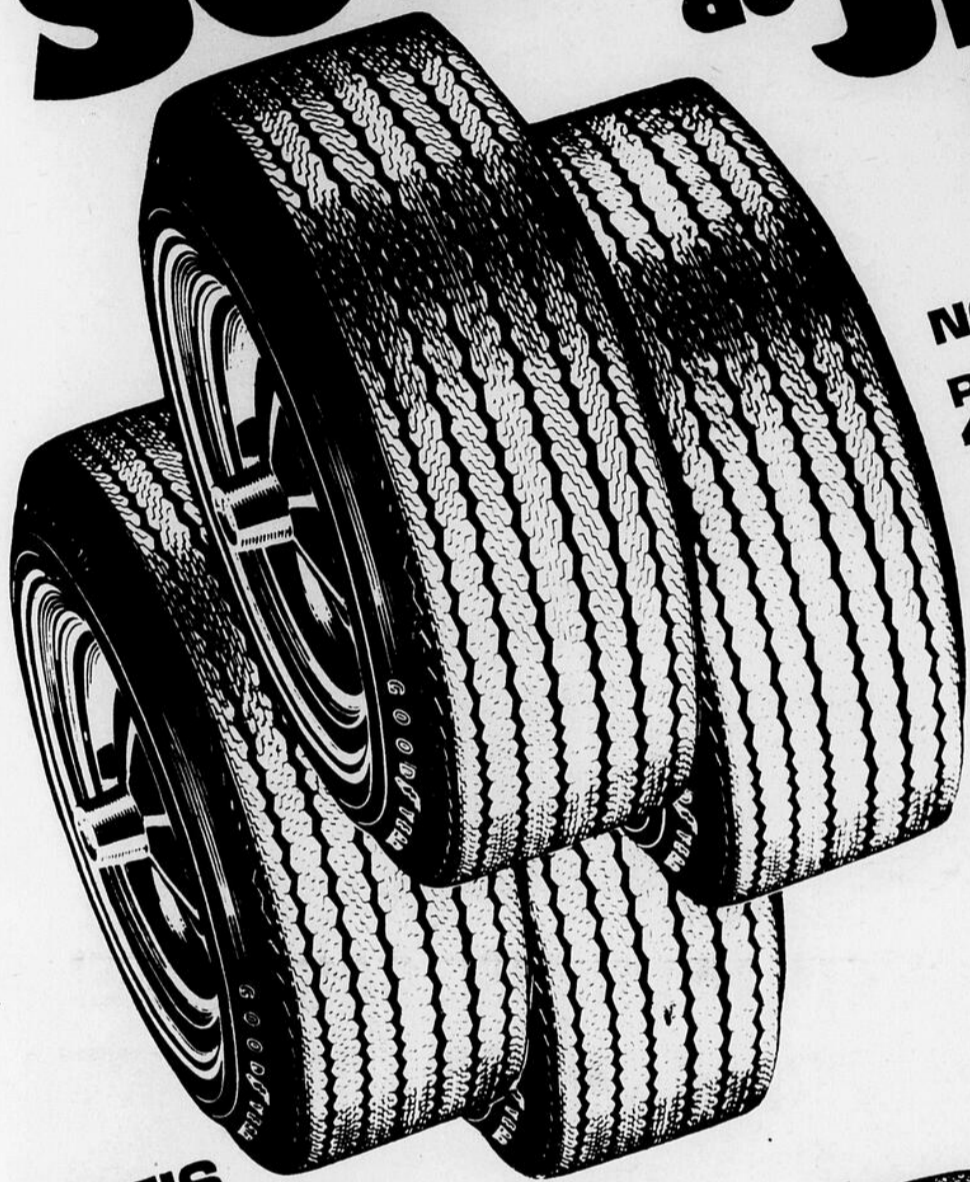

NOTRE MEILLEUR PNEU À PLIS EN BIAIS
 POWER CUSHION 78
 4 PLIS DE CÂBLÉ DE POLYESTER

ÉPARGNEZ SUR DEUX...

\$ 2 48
 POUR
 BANDE BLANCHE A78-13/700-13

...DAVANTAGE SUR QUATRE

\$ 4 88
 POUR
 BANDE BLANCHE A78-13/700-13

GRATIS

Rotation à tous les 5,000 milles pour prolonger la durée des pneus.

UNE VÉRITABLE AUBAINE EN FAIT DE PNEUS CEINTURÉS

CUSTOM W-I-D-E TREAD POLYGLAS*

- Le pneu original Polyglas "qui peut doubler le millage".
- Carcasse robuste à deux plis de câblé de polyester et deux ceintures de fibre de verre.
- Les ceintures de serpentement et réduisent le serpentement et maintiennent les rainures ouvertes pour obtenir long millage et adhérence.
- Ce pneu surbaissé de la série 70 aux lignes modernes donne un rendement sûr.

UNE ÉTROITE BANDE BLANCHE

Dimension	Un pneu	2 pour	4 pour
D 70-14	35.95	68.00	132.00
E 70-14	35.95	68.00	136.00
F 70-14 & 15	36.95	70.00	144.00
G 70-14 & 15	38.95	74.00	144.00
H 70-14 & 15	41.95	80.00	156.00

POSE GRATUITE

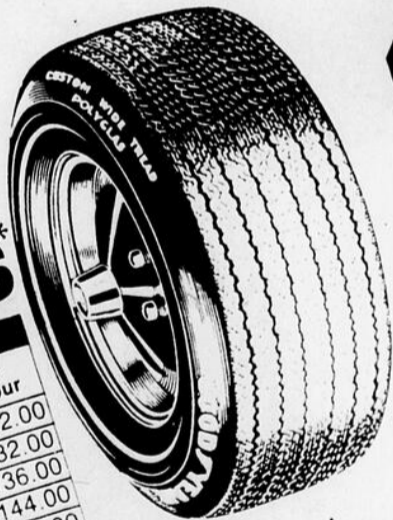

Tous les pneus d'autos Goodyear portent la **GARANTIE À VIE** SANS LIMITE DE TEMPS NI DE MILLAGE

- Le pneu de performance au roulement doux et sans cognement.
- Les quatre plis de câblé de polyester de la semelle lui assurent la robustesse et la durabilité nécessaires pour faire face aux conditions de conduite d'aujourd'hui.
- Ce pneu possède la semelle la plus profonde des pneus à plis en biais de la série 78 Goodyear - il permet un meilleur millage.
- Les sculptures en diagonale permettent aux rainures d'adhérer à la route mouillée.
- Le moulage incurvé assure le plein contact de la semelle avec la route donc une meilleure adhérence.

FLANC NOIR BANDE BLANCHE

Dimension	FLANC NOIR		BANDE BLANCHE	
	1 pour	2 pour	1 pour	2 pour
A 78-13	—	—	25.95	48.00
700-13	—	—	25.95	48.00
E 78-14	25.95	50.00	94.00	27.95
F 78-14 & 15	25.95	50.00	94.00	27.95
G 78-14 & 15	27.95	54.00	102.00	29.95
H 78-14 & 15	29.95	58.00	110.00	31.95

POSE GRATUITE

CENTRE GOOD YEAR

VULCANISATION MARQUIS LTEE

RIMOUSKI
 724-4113

AMQUI
 629-3498

Ouvert de 8 h. a.m. à 6.00 p.m. samedi jusqu'à midi.



RUEST & ARSENAULT AUTO LTÉE

VOTRE CONCESSIONNAIRE

Dodge

CHRYSLER

**Celui qui peut changer vos "REVES"
en "REALITES".**

**vous rêvez
d'une DODGE neuve
ou d'une bonne
VOITURE USAGEE !!!**

Venez rencontrer notre équipe...

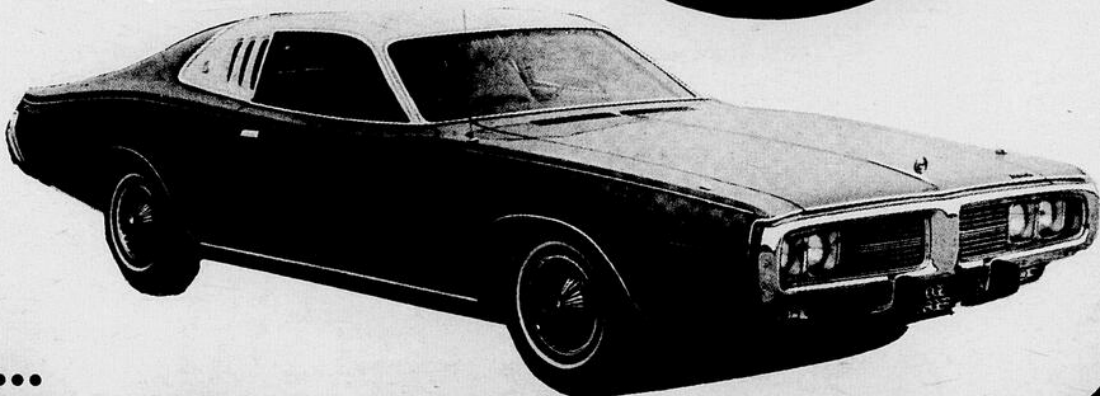

CHARLES dir. ventes



JULIEN repr



PIERRE repr



JOCELYN repr

**Ils sont à votre disposition de 8h. a.m. à 10h. p.m.
du lundi au vendredi inclusivement**

Vous en rêvez depuis longtemps???

la REALITE peut stationner chez-vous!

DEMANDEZ VOS
COUPONS

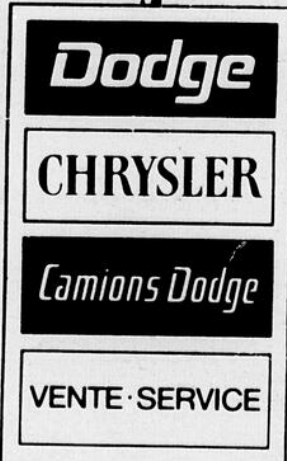

**la réalité
c'est...**



J.L. Ruest



René Arsenault



RUEST & ARSENAULT AUTO LTÉE

425, Boulevard Jessop, Rimouski 723-9281

La maison des connaisseurs... EN 1973 ... POURQUOI PAS UNE Dodge



YOGA

Le Yoga bienvenu chez nous

Que les Associations et les Centres culturels des principales localités de notre région: Trois-Pistoles, Rimouski, Mont-Joli, Matane, Amqui, Sainte-Anne des Monts aient pu, chaque année, organiser des Cours de Yoga remarquables par le nombre et l'intérêt de ceux qui les fréquentent, voilà de quoi étonner les profanes et faire réfléchir les maîtres eux-mêmes. Le fait aussi que beaucoup de personnes insistent pour "redoubler" telle ou telle session nous porte à croire que le Yoga répond à un besoin vital et qu'il est bienvenu chez nous.

Nous voulons, dans cette chronique, dépasser un peu le niveau des constatations sommaires, aussi nous sommes-nous posé quelques-unes des questions classiques de l'enquête: Qui? Pourquoi? Comment?

Qui vient au Yoga? Nous répondrons que nos cours sont ouverts à tous, sans aucune discrimination d'âge ou de sexe, le Yoga étant une méthode qui vise au bien-être physique et mental de toute personne. Les grands adolescents, les hommes ou femmes d'âge mûr ont cependant le droit de se croire privilégiés. Nos élèves représentent, d'ordinaire, un échantillon de personnes dont l'âge varie entre dix-huit et soixante ans, soit une

tranche bien assortie de la société adulte.

Pourquoi vient-on au Yoga? Acceptons d'abord l'argument du snobisme qui peut entrer dans une minime proportion. Le Yoga est une technique et une culture qui viennent de l'Inde mystérieuse; il peut, grâce à cet aspect, exercer une sorte de fascination exotique. Mais la vraie raison n'est pas là.

Dans notre société moderne, les tensions s'accumulent et les moyens de détente se raréfient. Notre santé, nos nerfs, notre psychisme surtout est menacé, parce qu'on oublie, dans la vie quotidienne, les lois du corps, de la pensée et du coeur, aussi bien que les principes qui les supportent. Le Yoga fait appel aux énergies immanentes: sagesse du corps, force de la volonté, puissance lucide que la personne peut conquérir sur le tout de son être.

Le Canadien-Français est généralement ouvert aux techniques et aux idées des autres nations, peut-être parce qu'il n'a pas encore atteint son identité et son équilibre définitifs. Les principes du Yoga, fruit des lentes maturations d'une pensée millénaire, ne sauraient qu'aider à construire chez nous une image sereine de ce

qui fait la force des grandes nations.

Comment apprécie-t-on les bienfaits du Yoga? Le témoignage de ceux qui suivent nos cours est assez révélateur, car on ne reviendrait pas à une deuxième session, même à une troisième; on ne prendrait pas la peine de nous écrire tant et de si longues lettres, si rien ne s'était passé...

Pour les uns, le Yoga a levé certains obstacles et redonné une discipline physique et mentale dont on avait depuis longtemps perdu le sens. Pour d'autres, le Yoga a supprimé des problèmes de santé générale et accru la potentialité de travail. Ceux-ci trouvent que leur caractère west adouci et fortifié; ceux-là se sont libérés de certains complexes; ils ont réussi à créer en eux-mêmes le calme et la confiance. Tels sont les petits "miracles" du Yoga qu'aiment à relater la plupart de nos élèves enthousiastes.

Au terme de cette chronique, où nous avons commenté les résultats de notre enquête élémentaire, nous demeurons très assurés que le Yoga est bienvenu chez nous.

Charles et Marguerite Ferlatte

SUIVEZ LA FOULE



DONNEZ DU SANG RÉGULIÈREMENT

Faites comme moi LISEZ QUEBEC-EST

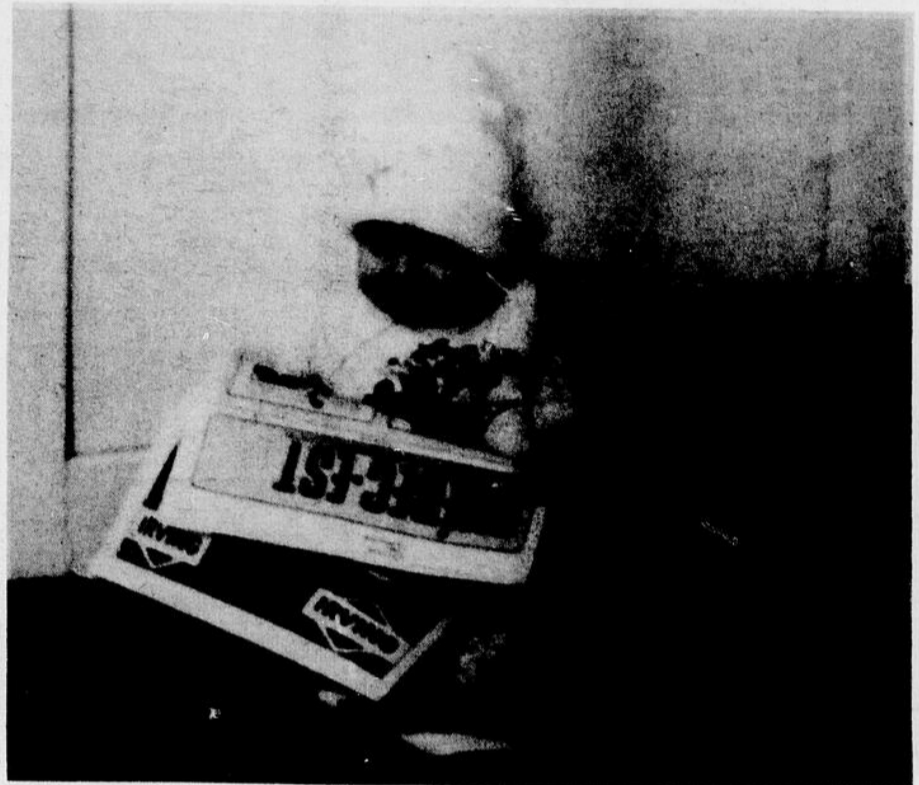

ça déniaise...

En vente vendredi partout



FUTURS MARIÉS

VOYEZ NOTRE

SPECIAL DU PRINTEMPS

SPECIAL

\$1000.

4 appareils électriques

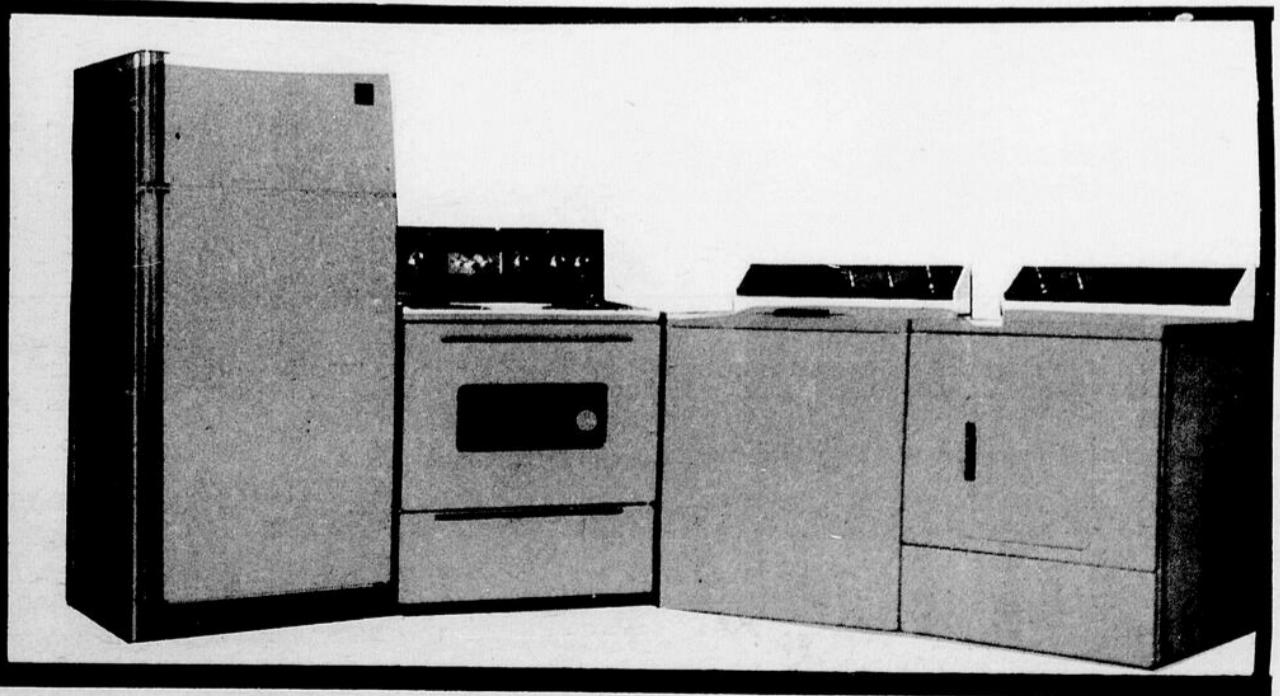

Meubles Rioux Ltée

104 St-Germain E. Rimouski 724-4144

POUR UN BEAU REVETEMENT A VOTRE MAISON
 EN CLAPBOARD, ALUMINIUM, PIERRE SYNTHETIQUE, MARBRE ET STUCCO, CORNICHES EN ALUMINIUM.
 APPELEZ A LA
PIERRE SYNTHETIQUE DU QUEBEC
 723-8931 et 723-3420
 ESTIMATION GRATUITE OUVRAGE GARANTIE
 195 St-Joseph, Rimouski.

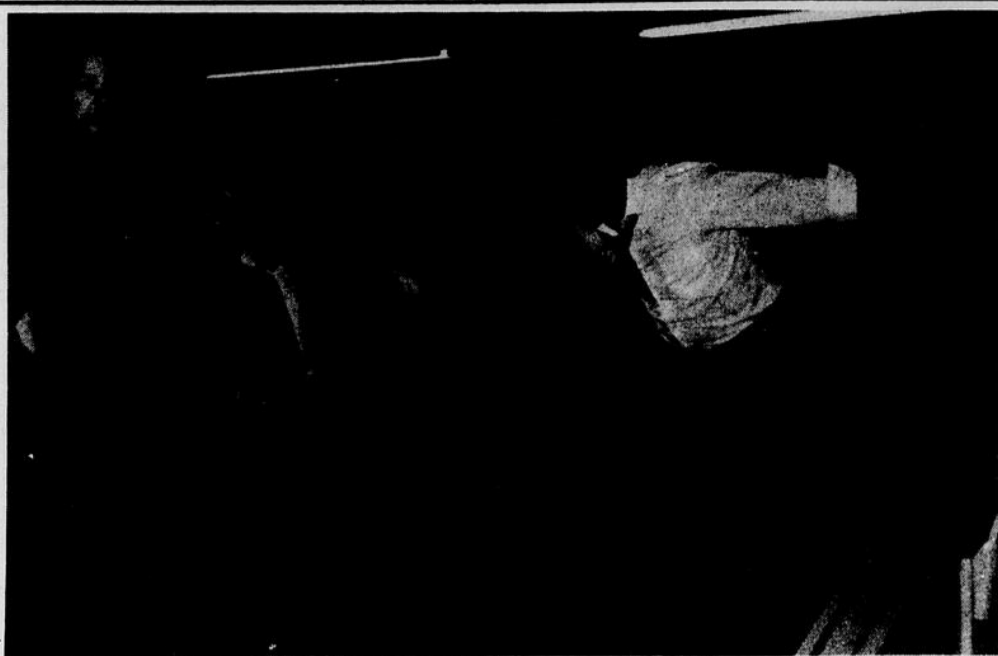

Le concours Course aux emplettes de Pepsi

PARTICIPEZ MAINTENANT ET VOUS POURRIEZ GAGNER ENCORE PLUS QUE CETTE HEUREUSE GAGNANTE!



On voit ici Mme Camille Tremblay, du 1091 du Phare, Pointe-au-Père à Cooprix, avec les épiceries d'une valeur de \$1,712.11 qu'elle a gagnées toute seule dans sa course aux emplettes de cinq minutes, de PEPSI-COLA.

Participez au Concours Course aux emplettes de PEPSI, et vous pourriez gagner encore plus que Mme Camille Tremblay.

Les tirages de la course aux emplettes de 10 minutes auront lieu le 30 avril. Participez dès maintenant!

Encore plus de prix à gagner! Imaginez ce que vous pourriez gagner en 10 minutes d'emplètes gratuites, avec quelqu'un pour vous aider!



Vous trouverez tous les détails sur le concours Course aux emplettes partout où on vend du Pepsi, du Diet Pepsi, du Mountain Dew et du Teem spécialement marqués.

Conseils d'un expert...

Raymond Janelle s'est rendu samedi matin dispenser une courte clinique de quilles à des camelots du Journal Progrès/Echo. Il est certain que les jeunes furent enchantés de recevoir des conseils d'un quilleur aussi chevronné que Raymond Janelle.

(Photo P.E., Gilles Boudreau)



"Pornographie" porc-dinaire

Non, notre ami Gilbert D'Anjou n'est pas aussi "musclé" que veut le laisser croire la photographie. Gilbert s'était déguisé lors du bonspiel des Voyageurs de Commerce, en fin de semaine au Club de Curling de Rimouski. Un sport drôlement intéressant, surtout pour ses à-côtés.

(PHOTO P.E., Gilles B.)

Les autos 1973 chez
Ouellet Automobiles Ltée

261 E St-Germain Rimouski C.P. 640 723-3327

c'est vrai que
ça Bouge

tous le disent

L'Association des Payeurs de Taxes

Le pourquoi et le comment...

Feu vert aux locataires!

"Les locataires sont assujettis à la dure loi de la taxation. Ils sont dans les mêmes bottines que les propriétaires. Avec ces derniers, ils forment la gigantesque armée des tondus du fisc fédéral, du fisc provincial, du fisc supramunicipal, du fisc municipal et du fisc scolaire. C'est pourquoi l'Association des Payeurs de Taxes du Québec leur ouvre ses portes".

C'est en ces termes que M. Rolland Couillard, président-fondateur de l'A.P.T.Q., invite les locataires à joindre les rangs de ce mouvement.

Les locataires paient des taxes

D'abord, les locataires sont frappés d'un impôt sur leur revenu tant par le gouvernement

fédéral que par le gouvernement provincial. Ensuite, ils paient toute une gamme de taxes d'accise (impôt indirect sur les objets de consommation) au trésor fédéral et au trésor provincial. En troisième lieu, ils sont tenus de s'acquitter de la taxe de vente. De surcroît, les locataires paient indirectement des taxes municipales et des taxes scolaires par le truchement de leur loyer. En effet, que les responsables de la gestion municipale et scolaire de la localité qu'ils habitent augmentent les taxes, et les propriétaires ne tardent pas à majorer le prix de leurs appartements loués! C'est ainsi et de cette façon que les locataires paient indirectement des taxes municipales et scolaires.

Enfin, les locataires paient les taxes décrétées par les Communautés urbaines, via encore leur loyer. Les villes, étant obligées de budgétiser les soi-disant services des Communautés urbaines, traduisent cette contrainte dans les comptes de taxes qu'elles font parvenir aux propriétaires. Et, à leur tour ces derniers font se répercuter cette majoration de taxes dans le prix des logements par les locataires.

Il est vrai que toutes les régions du Québec ne sont pas grevées de pareille hypothèque, c'est-à-dire obligées de porter ce lourd fardeau d'un autre palier de gouvernement représenté par les Communautés urbaines. Mais, demain ou après-demain, ne le seront-elles pas? En tous cas, la nouvelle carte délimitant tout le territoire québécois, prévoit la création de 130 communautés municipales, dont 75 sont considérées comme prioritaires. (A l'heure actuelle, il y a trois communautés urbaines, celle de Montréal, de Québec et de l'Outaouais.)

Somme toute, les locataires sont pris eux aussi dans l'engrenage de la taxation. Il devient plus juste d'écrire de la surtaxation!

La manière...

Voici de quelle façon les locataires peuvent devenir membres de l'Association des Payeurs de Taxes du Québec.

Un règlement de l'Association stipule que le propriétaire d'une maison à appartements peut lui-même adhérer et faire adhérer ses locataires à l'A.P.T.Q. en versant la somme de \$2.00 par logement. Ce règlement dit spécifiquement: "\$2.00 par logement payable par le propriétaire pour le locataire".

Conséquemment, les locataires désireux de savoir s'ils ne sont pas déjà membres de l'Association, n'ont qu'à demander au propriétaire de l'immeuble où ils ont gîte.

Si ce dernier a négligé de faire parvenir sa contribution (\$2.00 par logement payable par le propriétaire pour le locataire) à l'Association, les locataires d'une maison à logements n'ont qu'à faire parvenir leurs noms et adresses à M. Gaston Roussel, 1198, rue Colbert, Sainte-Foy, Québec 10, ou à Mme Pauline Lagacé, case postale 190, Longueuil, Québec. M. Roussel étant secrétaire de l'A.P.T.Q. pour le district de l'Est de la province de Québec, et Mme Lagacé l'étant pour le district Ouest du Québec.

Ces locataires devront joindre à leur adhésion un chèque de \$2.00 fait au nom de "Samson, Bélaire et Associés In Trust".

Détails concernant la contribution

Aucun denier comptant ne doit être accepté et les chèques doivent être faits à l'ordre des vérificateurs nommés ci-haut. Ces chèques sont par la suite envoyés, pour fins de contrôle à la cellule locale correspondant à la localité où habite le souscripteur. A son tour, la cellule

locale fait parvenir la souscription à la provinciale aux fins d'un deuxième contrôle, cette dernière l'expédiant aux vérificateurs.

De la souscription de \$2.00, \$1.00 est attribué par les vérificateurs à la cellule locale, l'autre allant dans les coffres de la provinciale, c'est-à-dire de l'A.P.T.Q.

Aucun don ou somme d'argent supplémentaire à la cotisation établie ne peut et ne doit être accepté.

Les fonds de la filiale doivent servir à ses propres dépenses: circulaires, annonces à la radio, et dans les journaux, et ce, toujours dans l'intérêt de ses membres.

D'autre part, les fonds de la provinciale servent à défrayer le coût des secrétariats permanents à plein temps établis à Montréal et à Québec, et à acquitter les déboursés nécessités par les annonces véhiculées par la presse parlée et écrite, et ce, dans l'intérêt de l'A.P.T.Q.

Toutes les dépenses effectuées, tant par les locales que par la provinciale, doivent être acceptées par leur conseil d'administration avant d'être payées par les vérificateurs.

Aucun membre des conseils d'administration des cellules locales et de la provinciale ne peut recevoir de rémunération. Qui plus est, aucune réception ne peut être donnée avec les fonds provenant des filiales ou de la provinciale.

En conclusion, l'Association des Payeurs de Taxes du Québec tient à rappeler qu'elle est un mouvement à but non lucratif.

COMMUNIQUE

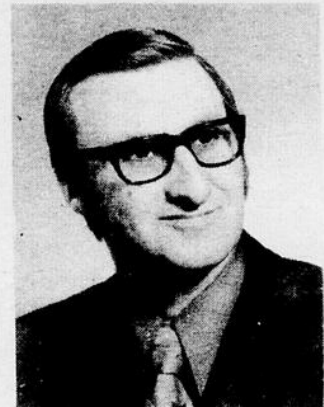

La Caisse d'Établissement du Bas Saint-Laurent a fait encore cette année un grand pas de l'avant au niveau de recrutement de membres, car le nombre est maintenant de 2,975.

Le recrutement de ces membres est dû à notre équipe de Conseillers en épargne. Ces personnes dynamiques ont permis en 1972 de doubler le chiffre d'affaires de l'année précédente et ainsi contribuer au développement économique de notre région.

Si nous parlons de développement économique, ceci veut dire que notre Institution étant coopérative les argents que nous recevons de nos membres sont réinvestis dans la région. Donc Nos Capitaux à notre Service.

Les quelques trois mille membres que nous avons actuellement sont très heureux d'appartenir à un mouvement qui peut leur être utile dans l'avenir soit par un plan d'épargne méthodique, la meilleure route à suivre pour obtenir un jour la sécurité financière, ce que toute personne désire le plus au monde. Soit par des placements qui varient de 8.03% à 10.24% de rendement (taux d'intérêt garanti sans frais d'administration). Soit par des prêts consentis à l'établissement et enfin notre Service Immobilier qui a déjà rendu de très grands services à nos membres.

Suite aux réalisations obtenues après seulement sept (7) années d'existence, il nous est permis de croire que l'avenir est très prometteur pour la Caisse d'Établissement du Bas Saint-Laurent.

Claude Perreault, Directeur de la Production. Avril 1973.

Le 1^{er} radial canadien.

Si vous voulez du B.F. Goodrich, vous n'avez qu'à demander

B.F. Goodrich

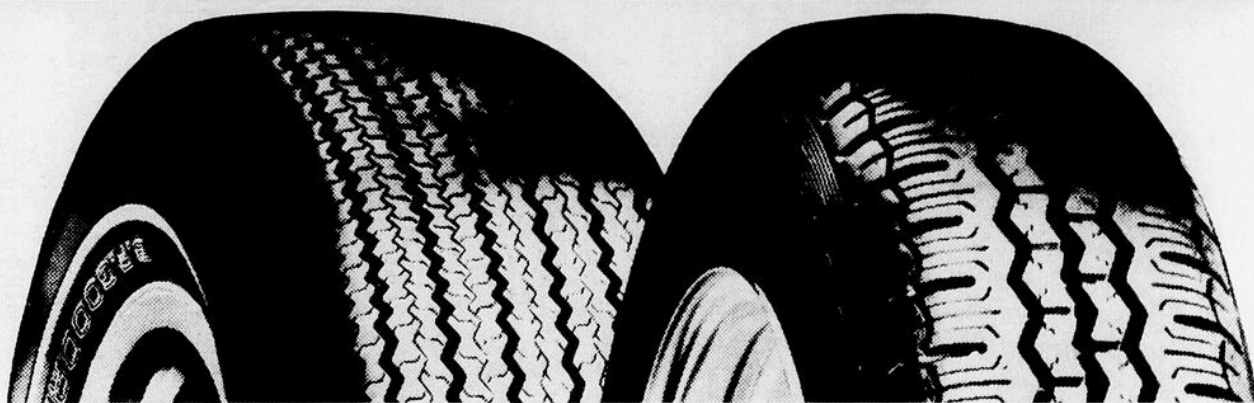

Le premier radial fabriqué au Canada en vue des automobiles, des routes et du climat nord-américains. Les usagers bénissent sa performance dans les virages et sur les routes glissantes. Il porte une garantie écrite de 40,000 milles (en proportion de l'usure de la semelle).

Importé d'Europe et fabriqué d'après les normes strictes de performance applicables en Europe. Le choix idéal pour les voitures importées et les petites voitures nord-américaines.

Lifesaver

GT-100



Le premier pneu radial à offrir la force de l'acier et le confort de la rayonne. Il est plus fort que les pneus ceinturés ordinaires et les pneus à carcasse radiale ceinturée d'acier.

Le large pneu radial surbaissé, type grande performance, que nous avons mis à l'épreuve contre les purs pneus de course. Le seul pneu à considérer pour les voitures surchargées de puissance.

Lifesaver R/S

Lifesaver T/A



115 St-Germain O. Rimouski 724-4401

Origine de la "pétanque", en France et au Canada

EN FRANCE:

A cette époque (encore aujourd'hui) le jeu provençal était à l'honneur dans tout le Midi de la France.

D'une simple boutade! Oui, d'une simple provocation, toute amicale bien sûr, entre deux hommes de la Ciotat, partie incontestable du jeu de boules provençal.

Nous sommes en 1910, sous le soleil du Midi; chaque jour, les champions se mesurent dans le jeu que gèrent les deux frères Joseph et Ernest Pitiot, sous l'oeil de nombreux spectateurs passionnés. Dans cette foule bruyante, un homme, fervent joueur de boules, maudissait les terribles rhumatismes qui le clouaient sur une chaise, lui interdisant à lui, "Jules le Noir", le droit de participer à une seule de ces parties. Oh, bien sûr, de temps à autre lorsqu'une boule venait rouler à proximité de son siège, il s'amusait à la lancer à quelques mètres de là... mince consolation. Ernest Pitiot suivait du coin de l'oeil le manège de son ami, et un beau matin:

"Jules, je te propose une partie à ma façon! Nous jouerons sans bouger, les pieds "tanqués", de deux à trois mètres."

Le jeu captiva les deux hommes. Tellement, qu'ils recommencèrent le lendemain et les jours suivants. La partie "à pieds tanqués" finit par posséder sa propre "galerie", tant et si bien, qu'un samedi de juin 1910, Joseph Pitiot organise une compétition, dotée d'un premier prix de ... 10 francs.

Le jeu "à pieds tanqués", "pied tanqué", puis "pétanque" ... la Pétanque était née!

Née d'une Galéjade, d'une amitié, la "Pétanque" quittait bientôt la Ciotat pour se propager dans les environs, puis de plus en plus loin, partant à la conquête du monde. "Exportée" par les navigateurs qui jouaient à "piedstanqués" dans tous les ports où ils faisaient escale, par les estivants qui de plus en plus se ruiaient vers le Midi, elle trouvait partout de fervents adeptes qui, sans cesse se multipliaient.

"La Pétanque, seigneur c'est international, c'est le Midi qui vibre au contact du métal".

Du Midi à Paris, de Paris au Canada, il n'y avait qu'un pas.

AU CANADA:

Chaque fois qu'un événement doit changer la face du monde, ses racines plongent dans des liens très éloignés les uns des autres.

La Pétanque au Québec n'a pas échappé à ce courant historique.

Deux groupes de pétanqueurs prennent leur timide essor vers l'année 1953. L'un à Montréal, l'autre à Québec.

Dans la Métropole, notre ami pétanqueur Jean Rafa avec quelques amis commence à tâter les boules pour s'amuser, sans aucune idée de diffusion populaire.

En 1955, Jean Claveau, alors rédacteur au journal Nouvelles et Potins, publie un article sur ce jeu qu'il baptise provisoirement "rafales".

Il était dit que la "Pétanque" devait s'armer de patience, car ce n'est qu'au printemps 1956 qu'elle vit le jour sur le terrain du vélodrome métropolitain à l'angle Crémazie et Saint-Hubert. Une timide annonce invitant les pétanqueurs

est insérée dans la publicité du vélodrome et voici que les premières rencontres ont lieu. Le club "Parc Jarry" est formé.

Du côté de la Vieille Capitale, Jean Fuschino commence à pétanquer du côté de Lauzon sans trop de succès. Il rencontre une gentille demoiselle, Gilberte Labrecque et son frère Guy; c'est banal me direz-vous. Non, pas pour la Pétanque. C'est Jean et Guy, aidés de plusieurs amis qui formeront la "Fédération Canadienne Bouliste".

Vice-président de la Fédération Internationale de Pétanque, directeur du comité canadien Jean Fuschino est l'homme qui permit l'organisation de ce sport.

Les trois premiers joueurs québécois furent, Victor Sylvestre, Alphonse Paul'Hus et Marcel Marotte.

C'est Saint-Georges Côté, animateur-vedette de la radio et de la télévision de Québec qui apprit à Jean Rafa l'existence de Jean Fuschino et de son groupe en mai 1956.

Les joueurs Montréalais se joignirent aux Québécois sous la bannière de la "Fédération Canadienne Bouliste, Inc", créée par Jean Fuschino et incorporée le 4 octobre 1955.

Le premier concours d'envergure eut lieu au Parc Lafontaine le dimanche, 15 juillet 1956, participation de 96 joueurs à ce tournoi. Le public fut si nombreux et si passionné qu'il fallut un service d'ordre de la Police de Montréal pour dégager le terrain lors de la finale.

Pendant les années qui suivirent, la Pétanque fit son petit bonhomme de chemin dans le Québec grâce à la nouvelle association des joueurs et aussi, par la venue dans les magasins du Québec et de toutes les provinces, des boules de pétanque d'une compagnie de réputation mondiale.

L'acharnement des joueurs, le dynamisme de la "Fédération", le soutien du fabricant de boules ainsi que celui de certaines compagnies de bière déclancha une action positive et suivie qui amena de nombreux adeptes.

En 1960, le Canada est représenté au championnat Pan-Américain de San-Francisco par l'équipe Jean Fuschino, Guy Labrecque et Laurent Ratté.

En 1962, l'équipe de notre grand propagandiste Jean Rafa, Roger Ramadier et Jacques Chambon se classait deuxième (2) au championnat Nord-Américain de San Francisco.

En 1959, l'équipe Jean Fuschino, Viateur Lambert et Victor Sylvestre représenta le Canada au championnat du Monde à Spa en Belgique.

En 1970, congrès de la Fédération Canadienne de Pétanque à Plessisville, sous la présidence de Léandre Paradis un homme dynamique et dévoué au sport des petites boules, secondé du secrétaire Laurent Ratté et de toute l'équipe des directeurs. Nous y retrouvons aussi Jean Rafa qui nous fait une confidence: "C'est à Plessisville que la Pétanque a pris naissance il y a 14 ans, en tant que discipline bien structurée".

Le sport de la Pétanque a connu un passé des plus remarquables au cours des dernières années et il faut le reconnaître, aujourd'hui, cette discipline sportive a pris les devants sur bien d'autres implantées avant elle dans notre milieu.

La "Pétanque" s'est officiellement fait reconnaître aux autorités gouvernementales et ce sport fait déjà partie des "Jeux du Québec" (qui cite l'organisation de la "Pétanque" comme exemple aux autres fédérations); d'autres moins bien structurés et pourtant mieux connus ne figurent pas à ce palmarès.

Le facteur dominant de cet essor est certainement le travail des bénévoles (les Paradis, Ratté, Fuschino, Sylvestre, Rafa et beaucoup d'autres) qui n'ont pas cessé de donner de leur temps pour faire reconnaître la Pétanque non seule-

ment dans leur région, mais dans tous les recoins de la Province.

La Pétanque n'est plus "une petite fille". C'est une grande dame, entourée de milliers d'admirateurs, qui a séduit le monde entier.

Notre prochain article: Structures de l'organisme qui régit la Pétanque et affiliation.

Pour tout renseignement sur cette série d'articles ou sur toute question s'y rapportant, vous pouvez communiquer avec le secrétaire de la Fédération: M. Laurent Ratté, 1856 Ave du Collège, Plessisville, P.Q. ou avec moi-même.

CANADA PROVINCE DE QUEBEC DISTRICT DE RIMOUSKI NO: 36-088

COUR SUPERIEURE

GERVAIS DIONNE, résident et domicilié à Saint-Gabriel comté de Rimouski,

Demandeur;
-vs-

EDWARD PALFREY, autrefois domicilié et résidant à 88, Saint-Régis, Donsview, comté de York et maintenant d'adresse inconnue,

Défendeur;

ORDONNANCE

Il est ordonné au défendeur de comparaître dans un délai d'un mois, à compter de la dernière insertion du présent avis.

RIMOUSKI, ce 5ième jour d'avril 1973.

G. Boulanger
Protonotaire C.S.R.
Par Interim.
(Ghislain Boulanger)

CANADA PROVINCE OF QUEBEC DISTRICT OF RIMOUSKI SUPERIOR COURT

GERVAIS DIONNE, of Saint-Gabriel, county of Rimouski,

Plaintiff

-vs-

EDWARD PALFREY, formerly of 88, Saint-Régis, Donsview, county of York and now of parts unknown,

Defendant

ORDONNANCE

The defendant is ordered to appear within one month from the last publication of the present notice.

RIMOUSKI, 5th day of April, 1973.

G. Boulanger
Prothonotary of the Superior Court
By Interim
(Ghislain Boulanger)

ENTREPOSAGE DE FOURRURES

SPECIAL 1 1/4 %

en avril et mai

MESDAMES, MEDEMOISELLES, FOURRURE MOBIC, vous offre un nouveau mode d'entreposage. Apportez vos fourrures en entreposage pendant les mois d'avril et mai, vos fourrures y seront en toute sécurité pour un taux aussi bas que un et quart pour cent. (1-1/4 %)

Exemple; si votre manteau est évalué à (\$500.00) cinq cent dollars, il ne vous en coûtera que (\$6.25) six dollars et 25 sous.

Pourquoi payer plus? Faites affaire avec FOURRURE MOBIC véritables spécialistes, que ce soit pour la vente, la réparation, ou l'entreposage de vos fourrures.



Fourrure **MOBIC Ent.**

Rivière-Hâtée, Bic Tél: 736-4955

CONSTRUIRE RÉPARER...un seul rendez-vous

GÉRARD MORIN

BOIS et MATERIAUX de CONSTRUCTION MANUFACTURIER de PORTES et CHASSIS

PRIX DÉFIANT TOUTE COMPÉTITION

174, 2^e Rue ouest, 306 Léonidas RIMOUSKI 723-5936

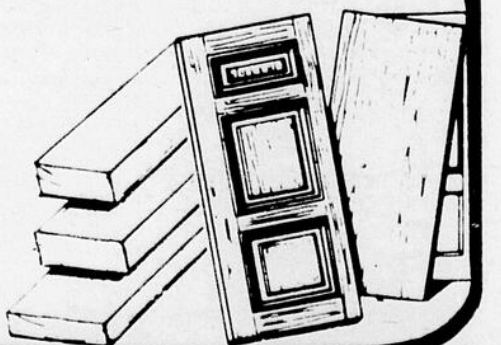

Vous rêvez d'une maison? Il y a bien des choses à considérer...

Si on considère que l'achat d'une maison représente généralement la transaction financière importante dans la vie d'un individu, il est bon que celui-ci soit conscient de ses implications.

Tout le monde a un jour rêvé à sa maison... Ce rêve peut se réaliser, mais à l'intérieur d'une certaine réalité: l'évaluation

de son avoir et de ses revenus.

Le facteur déterminant est donc le coût annuel de la maison. Celui-ci est composé de plusieurs éléments: le paiement sur l'hypothèque, les taxes foncière, scolaire, et autres, les assurances, le chauffage, l'électricité, le téléphone, les réparations, l'entretien et les imprévus. Il faut comparer le total de ces dépenses au coût du loyer ou de la maison actuelle. Un expert financier vous dira que le coût annuel global ne doit pas dépasser 25% de votre revenu brut annuel.

Cependant, au moment de l'achat, tout acheteur doit disposer d'une somme d'argent liquide. Ce montant servira à couvrir les frais du versement initial sur la maison, les frais légaux, les frais d'évaluation, la vérification et obtention des titres, les expertises diverses, le déménagement, les réparations (si nécessaires) et autres frais.

L'évaluation terminée, le futur propriétaire s'aventure à la recherche "d'un foyer tout neuf ou beau comme un neuf". La recherche peut s'avérer longue avant de trouver l'environnement souhaité. Aimer son quartier, c'est apprécier les gens qui nous entourent, être près

des écoles s'il y a lieu et satisfait des services publics essentiels.

Une fois situé sur ses besoins, il faut choisir le genre de maison, qu'elle soit à construire ou déjà existante. La décision peut naturellement être déterminée par l'environnement, si on pense aux centres domiciliaires. Cependant, l'acheteur a intérêt à consulter des spécialistes susceptibles de lui donner des conseils judicieux: le courtier en immeubles, un notaire, un entrepreneur et avant tout, le gérant de banque.

Elle aura l'air de quoi cette maison? Si elle est à bâtir, la SCHL fournit des plans de maison au prix de \$15 pour quatre exemplaires. Cependant, pour vous assurer que le modèle s'harmonise bien avec l'environnement, il serait bon de consulter un architecte qui saura prendre vos idées et les intégrer à un plan global. L'entrepreneur peut également vous suggérer un plan auquel vous ajouterez quelques modifications mineures.

Pour la maison d'un certain âge, transformez-vous en Sherlock Holmes. Vous êtes séduit par son cachet particulier mais n'oubliez pas la plomberie, les planchers, le câblage électrique, le chauffage, le sous-sol, le

terrain, la structure et les divisions.

Votre enquête terminée, il est temps de penser au financement. A moins de disposer de tout l'argent requis, il y aura lieu de recourir à un prêt hypothécaire. Une hypothèque, c'est un prêt consenti contre la valeur d'emprunt de la maison et remboursable par versements mensuels égaux. La Société centrale d'hypothèques et de logement garantit, à certaines conditions, les prêts consentis par les banques et autres sociétés. Le remboursement peut s'échelonner sur une période maximum de 25 ans bien que dans certains cas, il peut être réparti sur 40 ans. Tous les détails pertinents aux prêts, vous les obtiendrez en discutant avec votre gérant de banque.



Pour le lieutenant Tremblay

Une belle carrière qui commence...

Beaucoup de Rimouskois se signalent dans les Forces Armées canadiennes et c'est le cas de Gaétan Tremblay qui, enrôlé dans la Marine Royale Canadienne en 1963, accéda au poste de technicien sur instruments de bord aéronaval en 1965.

Après de brillantes études à l'Université de Sherbrooke, il obtint son baccalauréat en Sciences en informatique et par la suite, une commission permanente des Forces Ar-

mées Canadiennes lui conféra le grade de lieutenant...

Le lieutenant Tremblay est présentement en service en Colombie-Britannique en tant qu'ingénieur en systèmes de combats. Il fait partie d'une famille qui a largement contribué à faire la petite histoire de la navigation sur le Saint-Laurent, puisqu'il est le fils du capitaine et de Mme Zéphir Tremblay demeurant maintenant à Sacré-Coeur de Rimouski.



QUÉBEC-TÉLÉPHONE

Rédacteur

pour Québec-Téléphone, Rimouski

Attributions :

- Rédaction de communiqués, bulletins et mémos
- Participation à la rédaction du journal de la compagnie
- Rédaction de textes pour programmes audio-visuels
- Vérification et correction de textes
- Traduction de divers textes de l'anglais au français

Exigences :

- Degré collégial ou l'équivalent
- Excellent français
- Bonne connaissance de la langue anglaise
- Expérience dans un domaine connexe serait appréciée

Rémunération et autres avantages :

- Salaire selon convention collective
- Avantages sociaux

Les candidats intéressés doivent faire parvenir leur curriculum vitae au :

**Directeur du Personnel
Québec-Téléphone
6, St-Jean
Rimouski**

Toute correspondance sera traitée confidentiellement

A VENDRE

Maison unifamiliale, jumelée, neuve, 6 1/2 pièces, chauffée à l'électricité située dans le domaine Arthur Buies. Prêt accepté par la Centrale Hypothèque, léger comptant.

Pour informations après cinq heures 723-9408 ou le jour 723-6283.

Vous n'avez pas à acheter pour jouir d'un tel atmosphère...



Il vous suffit de louer cet ensemble pratique, esthétique et fonctionnel. Cela fera partie de vos frais d'opération.

Pourquoi investir lorsque la location "méthode moderne d'opération" vous permet de toujours rester à la page...

Nos spécialistes sont à votre disposition pour planifier votre bureau. Appelez-nous à **723-7877**

bellavance inc.

192 est, St-Germain
Rimouski 723-7877

350 rue Smith
Sept-Iles, 962-7037



**SPECIALITE:
RECouvreMENT
DE PLANCHER
TEL:
723-8174**

245 Ave Michaud - Rimouski
vendeur autorisé de tapis
BARRYMORE ARMSTRONG — BIGELOW

NOUVEAU!

A RIMOUSKI



faites faire un
POSTER
de votre photo préférée à partir de votre propre négatif

Format	
16" x 2"	\$4.00
24" x 36"	\$8.00
36" x 43"	\$18.00
43" x 60"	\$28.00

(autres formats sur demande séance de pose si nécessaire)
Noir et blanc seulement

Par courrier, ajouter 8% de taxe plus 65 sous pour frais de manutention.

SERVICE ULTRARAPIDE

bellavance inc.

192 est, St-Germain
Rimouski 723-7877

350 rue Smith
Sept-Îles, 962-7037

Il est temps qu'on se réveille!

La Jeune Chambre de Rimouski Inc. sera l'hôte du Congrès de la Régionale du Bas St-Laurent des Jeunes Chambres.

La Chambre rimouskoise recevra à cette occasion des représentants de Mataje, Amqui, Causapsal, Sayabec, Mont-Joli, Trois-Pistoles, Rivière-du-Loup. Ces assises grouperont quelque deux cents membres de Jeune Chambre.

Le thème choisi est: **TRANSPORT ET COMMUNICATIONS RÉGIONALES.**

Les communications dans la région sont-elles adéquates? Correspondent-elles aux besoins de la population du territoire? Le retrait des trains 122 et 123, le traversier brise-glace Matane-Godbout, l'affaire du Père-Nouvel, celle du Manic et enfin celle du Fleur de Lys sont quelques-uns des nombreux problèmes qu'ont eu à affronter les gens de la région. Quelles solutions ont été proposées? Sont-elles acceptables par la population? Peut-on en proposer d'autres? Le réseau routier est-il adéquat? Le service aérien permet-il des liaisons satisfaisantes pour l'expansion de nos commerces? Les services téléphoniques sont-ils suffisamment développés? Est-on à la fine pointe de ce que la science offre par la radio et la télédiffusion?

L'importance de ce thème nous autorise à solliciter l'attention de tous les citoyens du Bas St-Laurent, parce qu'il est temps plus que jamais d'exiger un réseau de communications qui permette aux en-

treprises de concurrencer et commercer avec les grands centres. Il est impérieux de voir à ce que les budgets négociables de l'entente Canada-Québec soient adéquatement utilisés. Ne soyons pas assez dupes pour croire que la seule signature de l'entente garantit son application. Au contraire notre population doit être des plus vigilantes et assez exigeante pour que la quote part qui lui revient de droit ne soit pas dilapidée dans des négociations stériles.

Habituellement, le train n'attend pas les passagers, il faut être au rendez-vous. Pensons un instant que les communautés Montréal et Québec n'ont rien ménagé pour leurs communications. A nous Bas-Laurentiens d'être à l'attention.

La Jeune Chambre a besoin de la confiance de nos leaders pour poursuivre son oeuvre et l'intensifier auprès des jeu-

nes, qui, jusqu'ici n'ont pas pu comprendre tout ce qu'ils perdent.

Tout en considérant les solutions que nous pouvons nous donner pour la survie de notre région, permettez-nous cette invitation d'observer les jeunes qui oeuvrent au sein des Jeunes Chambres. La formation qu'ils y trouvent (Thème: Formation dans l'action) est indispensable pour leur permettre de continuer l'oeuvre que vous vous employez à édifier.

Le congrès du 5 et 6 mai prochain sera donc pour notre région, l'assurance de sa survie par l'identification plus marquée de ses besoins de communications et la participation nombreuse des personnes qui aimeraient participer à l'action positive qu'est celle des Jeunes Chambres.

Claude Dumas,
Comité publiciste, Jeunes
Chambres de Rimouski Inc.

EXPORT "A"
LA MEILLEURE CIGARETTE AU CANADA

AVIS: Le ministère de la Santé nationale et du Bien-être social considère que le danger pour la santé croît avec l'usage.

Avec la machinerie vous ne faites pas d'erreur! **case** Construction King 580 B

Choix de 3 moteurs de fabrication Case — à essence ou diesel.
Choix de transmission hydrostatique ou boîte de vitesses à 4 rapports avec convertisseur de couple, ou 8 rapports avec inverseur de marche synchronisé.
Rétrocaveuse de 14½' ou "Extendahoe" télescopique de 14½' à 18½'.
Chargeur de 4000 lb "Hydra-leveling".

Avec **case** vous êtes toujours assuré d'un service de premier ordre!

RIMOUSKI TRACTEURS INC.

Dépositaires des **PNEUS FIRESTONE**
TRACTEURS DAVID BROWN

19 Boul. Ste-Anne Rimouski Est 723-4545

Jardins de la Rivière
360 & 362 de l'Eglise
Rimouski

**IL NE RESTE QUE QUELQUES
BEAUX LOGEMENTS A LOUER...
HATEZ-VOUS!**

AGENT DE LOCATION
TRUST GENERAL DU CANADA
724-4106

**côté
enseignes**



**un point
c'est tout!**

Dr. Jean-Marc Samson

Mutation de la famille traditionnelle



"L'Etat, dit-il, a pris de plus en plus une plus grande responsabilité dans la vie des gens, la famille dépend maintenant de plus en plus de l'Etat dans le travail de ceux qui apportent le pain, et dans l'Education des enfants. L'influence extérieure de la télévision apporte de nouveaux comportements.

Si bien que la famille, de 1973, exprimait-il, n'a plus la cohésion qu'elle avait il y a une quinzaine d'années.

La famille a un toit aujourd'hui, et celui-ci sert de dortoir plus qu'auparavant. Elle a toutefois conservé une fonction de consommation, puisque l'on voit de plus en plus des vendeurs vendre des appareils "format familial". Ce rôle, elle l'a gardé, elle l'a même amplifié.

La fonction effective de la famille est la plus importante encore. C'est l'endroit où l'individu n'est plus un numéro ou un métier, il est un humain à part entière.

Il y a une évolution dans la famille, dans son mode d'interrelations. C'est tellement vrai que l'on voit naître, une famille composée du père, de la mère et des enfants. Les parents de l'un des conjoints ont pris un éloignement important. Le monde rapide de la vie quotidienne a fait sentir ce besoin d'être de plus en plus intime dans ses relations.

Un nouveau type de mariage est apparu, en groupe très limité mais qui existe quand même, le swing ou le couple à trois, soit un homme deux femmes ou une femme deux hommes; il y a aussi la commune où les gens vivent ensemble à cause du manque d'argent, et enfin et le mariage de groupe où il y a échange de partenaire. Ces trois types d'unions, de dire le Dr. Samson, sont exclusivement basés sur la fonction effective.

"En conclusion, de dire le Dr Samson, la famille est en mutation et on ne peut pas dire encore quel type de fonctionnement il aura plus tard."

L.P.

Dans le cadre de la Semaine de la Famille, une conférence sur la famille en crise de croissance fut donnée au CEGEP par le Dr. Jean-Marc Samson, professeur de sexologie à l'Université du Québec à Montréal.

Le Dr Samson, après s'être interrogé sur la nécessité de la famille dans le monde d'aujourd'hui, a démontré que la fonction économique de la famille qui était exclusivement l'apanage de celle-ci, s'est transférée au cours des dernières années à l'Etat.

MANUFACTURIER

Estampes de tous genres

en caoutchouc

SERVICE ULTRA-RAPIDE



LES ESTAMPES DU GOLFE ENR.

Roland Bérubé, prop.
723-8823
24 est, 6e Rue, Rimouski



On n'achète pas un chauffe-eau à la légère. Il faut considérer ses avantages, son prix.

LES INSTALLATIONS ELECTRIQUES PGR INC.

PGR ELECTRIC INC.

114 rue Coté - Mont-Joli, Qué. 775-5345

NOUVEAUX PROPRIETAIRES

M. Pelletier
M. Gamache
M. Ross

MEME PERSONNEL

Anciennement
PELLETIER ELECTRIQUE

MEME BON SERVICE

Pour une rénovation électrique
Chauffage électrique - financement
d'un Cascade, etc...

VOYEZ VOS
SPECIALISTES A
MONT-JOLI

bellavance inc

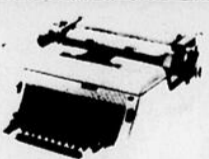

pour la location
* réparation
* ou l'achat
* d'une machine de bureau
voyez ou appelez

bellavance inc.
723-7877

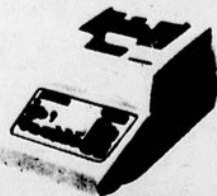

bellavance inc

LA RADIO D'AFFAIRES pour l'industriel, le commerçant, le professionnel.

MUSICOM

Québec-Téléphone offre mieux que la musique d'ambiance pour vos bureaux, usines, commerces ou manufactures. Musicom de Québec-Téléphone c'est la musique d'ambiance étudiée scientifiquement pour des résultats épatants.

APPEL PAR HAUT-PARLEUR

Un ou plusieurs haut-parleurs branchés sur votre système téléphonique vous permettent d'appeler ou de donner un message à toutes les personnes de votre entreprise; dans l'usine, dans les entrepôts ou dans les bureaux. D'installation rapide, c'est un service peu coûteux et très pratique.

RADIO-CHASSEUR

Un lien sans fil
Le radio-chasseur, c'est un contact entre vous et vos collaborateurs. Il transmet un message parlé ou un simple signal d'avertissement à une ou à plusieurs personnes à la fois. Peu encombrant, le radio-chasseur est un assistant de premier ordre.

RADIO-MOBILE PRIVÉ

A tout moment vous pouvez rejoindre vos hommes sur la route ou sur le chantier. Discutez librement avec eux de la marche des travaux ou indiquez-leur les changements d'itinéraires qui s'imposent. Le Radio-mobile privé, c'est la communication directe dans les deux sens.

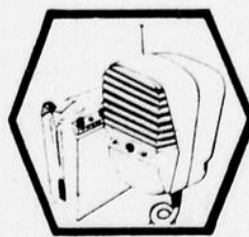

QUÉBEC-TÉLÉPHONE



Ce n'est pas un poisson d'avril! C'est la pêche ouverte aux vraies aubaines d'avril

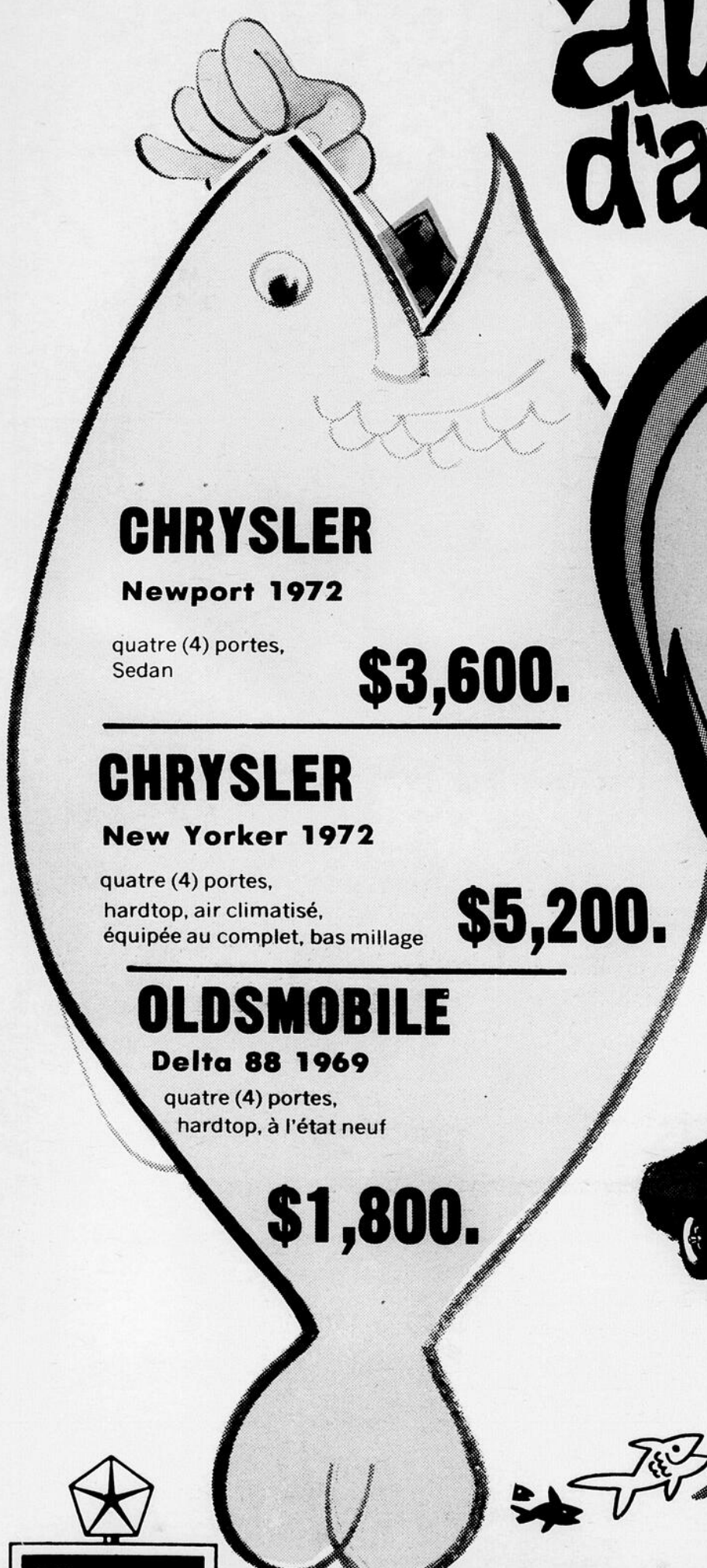
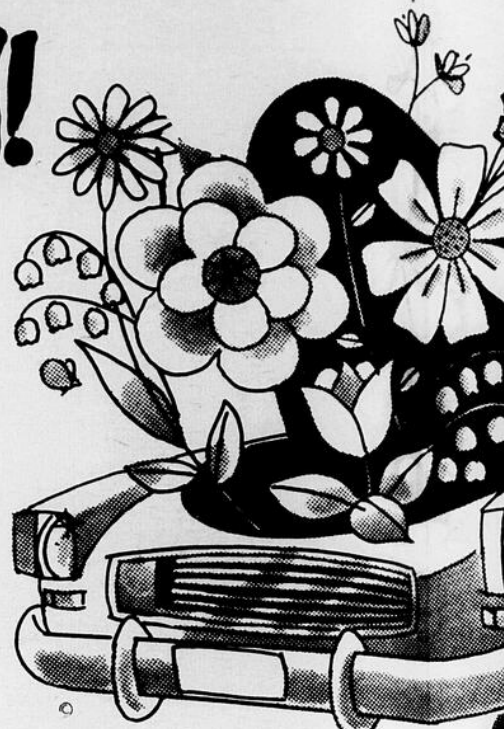

CHRYSLER

Newport 1972

quatre (4) portes,
Sedan

\$3,600.

CHRYSLER

New Yorker 1972

quatre (4) portes,
hardtop, air climatisé,
équipée au complet, bas millage

\$5,200.

OLDSMOBILE

Delta 88 1969

quatre (4) portes,
hardtop, à l'état neuf

\$1,800.

SPECIAL!
CHEVROLET 1970
Biscayne

quatre (4) portes, Sedan

\$1,650.

FIAT

coupé sport 1969

VOLKSWAGEN

Camper 1969

31,000 milles

\$2,850.

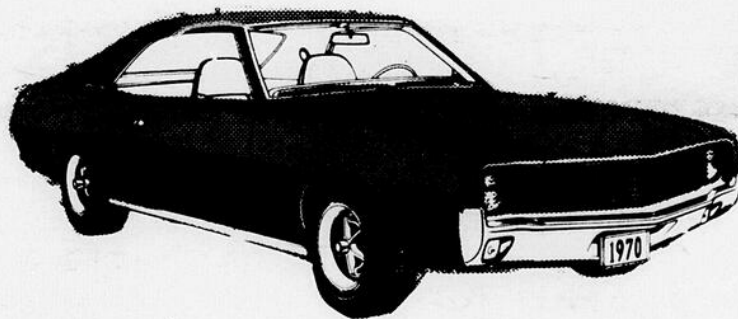

SPECIAL

PLYMOUTH

Satellite 1972

Sedan, quatre (4) portes
13,000 milles



\$2,250.

PICK-UP DODGE

1971, modèle D-100

huit (8) cylindres,
automatique
21,000 milles

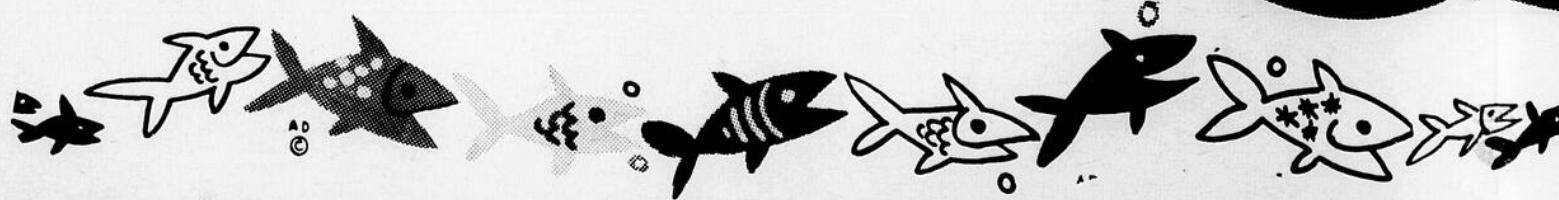
\$2,250.

Plymouth

CHRYSLER

Camions Dodge

VENTE · SERVICE

EUGENE BELISLE & FILS AUTO LTEE



SPECIAL!

CHRYSLER
Newport custom 1970

Sedan,
quatre (4) portes **\$2,250.**

PONTIAC
convertible 1965
en bon ordre

\$495.

FIAT
station wagon 1970

PLYMOUTH
Fury 3, 1972

Sedan,
à l'état neuf **\$3,250.**

PONTIAC
hardtop 1966
quatre (4) portes

\$495.

FIAT
convertible 1971

deux (2) portes
très propre,
pneus neufs **\$1,350.**

CHRYSLER
Newport
custom hardtop 1971,
quatre (4) portes

\$2,995.

MUSTANG
1965

\$495.

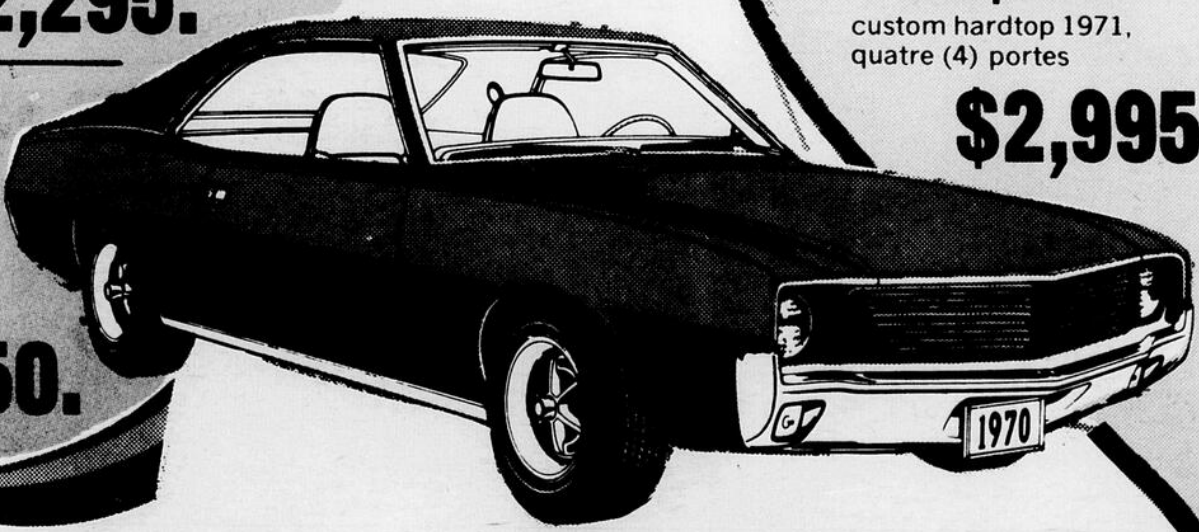

SPECIAL!
\$2,295.
ODGE
100 C
\$2,250.

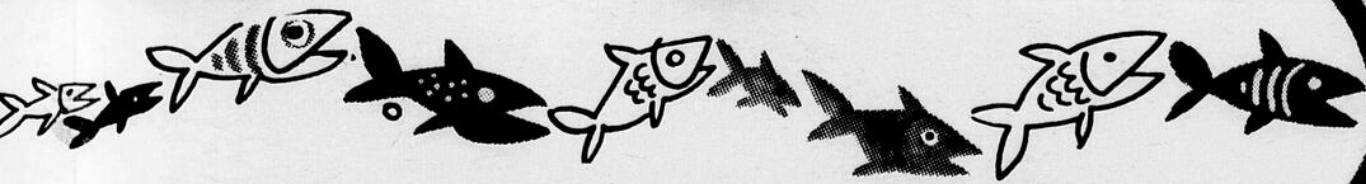

**DE BONNES
AUBAINES**



AUTOS USAGÉES
Dependable

74 Boul. Jacques-Cartier
MONT-JOLI 775-4332
de Rimouski sans frais d'appel 739-4816

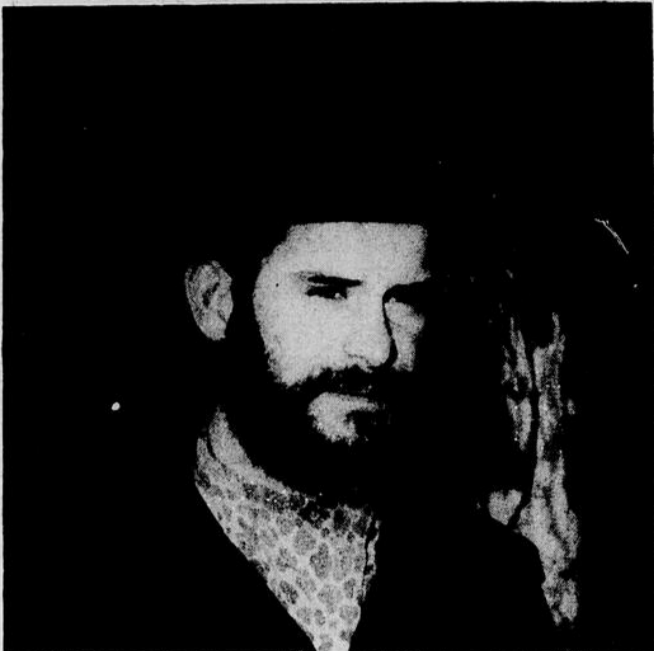

Avec l'armée

Un Rimouskois en Allemagne

Nou, ce n'est pas un missionnaire, mais le caporal Raymond Perreault servant avec la compagnie "C" du premier bataillon du Royal 22^{ème} Régiment à Lahr, dans la région de la Forêt Noire en Allemagne de l'Ouest. Le caporal Perreault qui s'est enrôlé en 1967, a servi en Allemagne et à Chypre depuis ce temps. Il est le fils de M. et Mme Arthur Perreault du 210, rue Lepage, à Rimouski.



Signes avant-coureurs de l'été...

Cette photo prise dernièrement par un étudiant de l'école Paul-Hubert, Michel Laporte, dans un boisé de la région, illustre parfaitement ce qu'est le printemps.

Quand l'eau commence à "gruger" la neige et que le soleil lui aide, on peut se permettre de penser que le froid n'en a plus pour longtemps et que dans quelque temps, "l'été viendra enfin passer l'été par chez-nous", comme dirait Vigneault...

LOGEMENTS A LOUER

DISPONIBLES

1er mars
1er avril
1er mai

"HABITAT RIMOUSKI"

4 1/2 PIECES tout inclus \$126.00 par mois

5 1/2 PIECES tout inclus \$136.00 par mois

"LE ST-LAURENT"

4 1/2 PIECES tout inclus \$134.00 par mois

"APPARTEMENTS "ARTHUR BUIES"

3 1/2 PIECES tout inclus \$130.00 par mois

AUSSI APPARTEMENTS LUXUEUX
6,7 PIECES AVEC GARAGE

POUR INFORMATIONS:

 Société Générale d'Administration
de Rimouski, (S.G.D.) inc.
723-4378

PARTEZ pour QUÉBEC & MONTRÉAL avec VOYAGEUR

DE
RIMOUSKI

POUR QUÉBEC

9.00 A.M. (SERVICE EXPRESS)
12.30 P.M. (SERVICE EXPRESS)
4.10 P.M. VEN.-DIM. SEULEMENT
6.10 P.M.
8.30 P.M. VEN.-DIM. SEULEMENT
11.30 P.M.

POUR MONTRÉAL

9.00 A.M. SERVICE DIRECT
12.30 P.M. VIA QUÉBEC
6.10 P.M. SERVICE DIRECT
11.30 P.M. SERVICE DIRECT

ÇA C'EST DU SERVICE

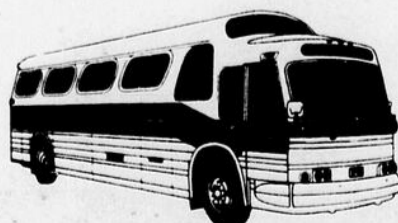

Pour renseignements, consultez
notre agent local

Voyageur





ALIGNEMENT CHALIFOUR INC.

VOTRE DEPOSITAIRE DES PNEUS MICHELIN

Coin Léonidas et St-Jean-Baptiste Rimouski 723-9828

**POUR VOTRE SECURITE ET LA DUREE DE VOTRE VOITURE
VOYEZ DES SPECIALISTES**

**nous alignons
et balançons
tout ce qui roule!**

DEPOSITAIRE:

- AMORTISSEURS
ARMSTRONG
GABRIEL

POSE DES GARNITURES ET
ACCESSOIRES DE FREINS
BALANCEMENT ALIGNEMENT
EQUILIBRAGE DES ROUES PIECES
DE SUSPENSION



Gabriel

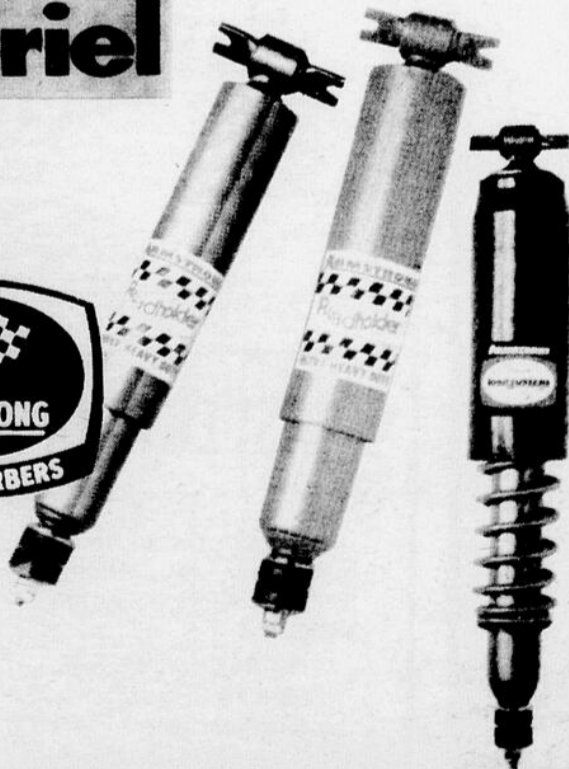

MICHELIN

Service complet de:

- SABOT DE FREINS COLLES ET RIVETES
- TAMPONS DE FREINS A DISQUES
- JEUX DE GARNITURES PERFOREES
- TAMBOURS DE FREINS POUR AUTOS
ET CAMIONS LEGERS
- ALIGNEMENT D'AUTOBUS ET
DE CAMIONS LOURDS

VISITEZ LE CENTRE LE PLUS COMPLET DE L'EST DU QUEBEC

LES PETITES ANNONCES

NOUS RECEVONS VOS PETITES ANNONCES DU MARDI AU VENDREDI DE 9h.00 A MIDI ET DE 1h.00 A 5h.00
 Le lundi et vendredi de 9h.00 à 5h.00 sans interruption.

Les annonces sont payables avant publication. \$1.00 minimum 25 mots 0.02 sous mot additionnel

Maisons à vendre

A VENDRE. Maison deux étages, située à Les Boules. Aussi un carosse, un parc en bois, un mobilier de salle à manger en acajou. Tél.: 723-8497.

A VENDRE: Maison mobile de 52' x 12' située au parc Lavoie, Sacré-Coeur. S'adresser après 6 heures à 724-2872.

A VENDRE OU A LOUER: Maison comprenant un logement de 5 1/2 pièces, entrée 220, laveuse et sècheuse, toutes taxes incluses, située près du Couvent à St-Yves. Location de \$90.00 par mois. Tél.: 723-9178.

A VENDRE: Maison 2 étages, style colonial, foyer et garage, située 4ième Rue ouest, Pie X. Prix 30,000. Comptant de \$10,000. Finance possible. Pour informations, écrire à: 1172 Place Dermond, Sainte-Foy, Québec 10, ou téléphonez à 1-656-6147.

A VENDRE: Maison de 7 pièces, située à Saint-Yves, chauffage à eau chaude, complètement rénover, tapis mur à mur, incluant garage et entrée en asphalte. Bas prix. Tél.: 723-1054.

A VENDRE: Maisons neuves genre bungalow, situées à St-Pie X et Sacré-Coeur. Bonnes conditions. Plan d'habitation Lévesque. Tél.: 723-2504

A VENDRE: Belle petite maison, comprenant: 3 chambres, salon et deux cuisines, système de chauffage zoné, située au centre ville, près de l'église de Sainte-Agnès et Cooprix, au 118 rue Léonard, libre le premier mai. \$11,500. seulement. Tél.: 723-3866.

A VENDRE: Maison neuve, 5 1/2 pièces, chauffage électrique, intérieur gyproc, extérieur en brique et clapboard de mansardes, planchers tapis et tuiles. Approuvée par S.C.H.L. Située rue Principale à Saint-Anaclet. S'adresser Construction Métis Inc. au téléphone 724-2212 ou 723-9548.

A VENDRE: Maison comprenant 3 chambres, salon, cuisine, salle à manger, libre immédiatement. Comptant minimum, financement intéressant. S'adresser à 723-4710 et 724-4908.

A VENDRE: Maison comprenant deux (2) logements de 4 1/2 pièces, grand terrain, située au 347 rue Laval sud, Tél.: 723-4320.

A VENDRE: Maison de 4 logements, semi à l'épreuve du feu, chauffage électrique, bons revenus, située au 338 rue St-Laurent ouest. S'adresser le jour à 723-6662 et le soir à 723-5285.

A VENDRE: Maison comprenant trois (3) logements, située rue St-Germain est, au centre ville. Prix avantageux. Tél.: 723-3026.

A Vendre: Maison neuve. Prêt consenti par la Soc. Central hypothèque, et logement. S'adresser à Gérard Labrie Inc. Tél.: 723-5208.

A VENDRE: Maisons, prêt accepté par la Société Central Hypothèque. S'adresser à Roland Lévesque, 448 ave de la Cathédrale. Tél.: 723-3772.

A Vendre: Maison de chambres, 24 pièces, dont 15 chambres, située au 300 Ave de la Cathédrale. Tél.: 724-6882.

A VENDRE: Maison comprenant 4 logements, située au 297 rue Saint-Germain est. Pour informations, s'adresser le jour à 629-3068 et le soir à 629-3294 à Amqui.

Divers à vendre

A VENDRE: Poêle à vapeur pour pain à hot-dogs et hamburgers; un poêle pour cuire la viande. Une cafetière contenant 40 tasses. Le tout d'une valeur de \$800. laissé à \$200.00. Tél.: 724-5012.

A VENDRE: Roulotte "Citation" 1962, 14 pieds avec accouplement. Cinq personnes peuvent y coucher. \$750.00. S'adresser après 5 heures à 723-6631.

A VENDRE: Mobilier de salon avec 2 tables et lazy-boy. Tél.: 723-8905 et 735-2805.

A VENDRE: Moto "Kawasaki" 1972, 350 cc., trail, à l'état de neuf, millage 100 milles. Tél.: 723-9219.

A VENDRE: Chien berger-allemand, âgé de 5 mois. S'adresser à 736-4456.

A VENDRE: Moto HONDA 450, 1969, en bon état. Prix \$350. S'adresser après 6 heures à 723-5736.

A VENDRE: Bottines de ski, grandeur 7 1/2, en très bonne condition. S'adresser le jour à 722-5300 et le soir après 5 heures à 724-4365.

A VENDRE: Paille en ballots. S'adresser à St-Fabien à 869-2352.

A VENDRE: Ameublement de salon, cuisine et chambre à coucher. Cause de déménagement. S'adresser le jour à 723-1020 et le soir à 723-9002.

A VENDRE: Robe de mariée, voile long, création "Pronuptia". S'adresser après 5 heures à 723-8778.

A VENDRE: Accordéon-piano de marque Camérans 17" de clavier, 120 boutons de base et 41 touches piano, à l'état de neuf, valeur \$200. laissé à moitié prix. Tél.: 798-4974.

A VENDRE: A prix d'aubaines: 1 tour de vilebrequin "Van Norman" 18 x 48" (Crankshaft, regrinder et accessoires), 2 peleses à pommes de terre. Divers accessoires de cuisine. 1 orgue électronique de marque Thomas. S'adresser à Roland Martin, C.P. 220, Rimouski. Tél.: 723-1170.

A VENDRE: Moto Kawasaki 1972, 350 cc., en très bonne condition. Prix à discuter. S'adresser au 665 St-Anaclet. Tél.: 724-2261.

A VENDRE: (Old English Sheet Dog) berger anglais, magnifique lignée, enregistré, âgé de 3 mois. S'adresser à Montmagny à 418-259-7951.

A VENDRE: Panneau-réclame pour inscrire tout message publicitaire. Peut servir pour toute personne ayant un commerce ou autre. Grandeur 4' haut et 6' de long, réversible. Les chiffres sont jaunes de 6". Pour informations, s'adresser à 723-8667.

A VENDRE: Terre de 180 arpents dont 120 en culture, située au 3ième rang est, à Bic, à vendre avec ou sans maison. S'adresser à 736-4463.

A VENDRE: Lave-vaisselle "Kitchen Aid" en parfaite condition. S'adresser au magasin Guité & Ruest, 178 Saint-Laurent ouest. Tél.: 723-7534.

A VENDRE: Roulotte 14 pi. de marque "Pyramide", 1966. Toute offre raisonnable sera acceptée. S'adresser à 723-3591.

A VENDRE: Deux terrains de 76' x 95', situés rue Mgr Plessis, près de l'école Polyvalente. Tél.: 723-7525.

A VENDRE: Petits chiens de maison pesant 3 à 4 livres, tous piqués contre les maladies. Aussi petits chiens croisés de maison. Tél.: 723-9321.

A VENDRE: Mobilier de chambre, antique, de style italien, grande valeur. Tél.: 723-9767.

A VENDRE: Cause de départ: Mobilier de salon, style espagnol, 5 morceaux, Valeur 1600. laissé à \$600. S'adresser après 2 heures p.m. à 724-4993.

A VENDRE: Laveuse automatique neuve de marque Beauty. Prix \$199.00. Tél.: 723-7487.

A VENDRE: Grande couchette en très bon état, pour enfant. Tél.: 736-4569.

A VENDRE: Robe de mariée, de l'été dernier, grandeur 9 ans, voile long. Tél.: 724-6109.

A VENDRE: Terrain 136,000 pi. carrés: 0.15 le pied. zone industrielle, rue Léonidas près de la voie du C.N.R. à l'ouest du garage Dionne. Conditions: comptant ou par versements. S'adresser: C.P. 8, Rimouski. Tél.: 724-4195.

A VENDRE: Ameublement de salon de coiffure. S'adresser après 6 heures à 723-7238.

A VENDRE: Dessous de tente-roulotte pouvant servir de remorque. Tél.: 723-8872.

A VENDRE: Ménage complet en très bonne condition. Signalez Lavoie Maison Mobile. Tél.: 723-8872.

A VENDRE: Pièces d'aluminium de 2' x 3' pi. Pouvant servir pour recouvrement et bricolage de tous genres. S'adresser à 723-7877 et demandez Claude Labrecque

DIVERS: Achetons, vendons, échangeons meubles et articles usagés. Aussi, vendons et échangeons des patins. S'adresser au Seconde Main Enregistré, déménagé au 208 St-Cyprien Rimouski. Tél.: 723-4611.

Autos à vendre

A VENDRE: Beaumont 1968. S'adresser entre 4h.00 et 6h.00 à 724-4625.

A VENDRE: Chevrolet 1966, Biscayne V-8, 283 p.c. très propre, bas millage, en très bonne condition. Tél.: 723-4076.

A VENDRE: Datsun 1970, 4 portes, 4 vitesses. En bonne condition. Tél.: 723-9747.

A VENDRE: Simca 1204, 1969, 35,000. Pneus d'hiver, radio, peinture neuve. Prix à discuter. S'adresser le soir à 724-2775.

A VENDRE: Plymouth Fury Sport 1965, convertible, tout équipé, très propre. \$450.00. Tél.: 723-8527.

A VENDRE: Renault TL-12, 1972, 4 portes, transmission manuelle, toit vinyl, radio, éléments chauffants, protection anti-rouille; pneus radial, en excellente condition. Tél.: 723-4322.

A VENDRE: Cortina GT-1600, 1969, en très bon état. Prix \$600.00. Tél.: 723-4932 et demandez Rodolphe Conan.

A VENDRE: Camion Fargo 65, 4 tonnes, avec ou sans dompeuse. Tél.: 723-2801.

A VENDRE: Marquis Brougham 1972, gold, toit vinyl brun, 12,000 milles. Très bon prix. Tél.: 723-7223 ou 723-3327.

A VENDRE: Autos usagées. Différentes modèles et différentes années. S'adresser à 738-2981.

A VENDRE: Météor 1970, en parfaite condition. Tél.: 723-3516.

Logements à louer

A LOUER: Logement 2 1/2 pièces, situé App. Grande Place, No 409, libre immédiatement. Tél.: 724-2052.

A LOUER: Logement 6 1/2 pièces, chauffé, situé au 292 rue St-Pierre, libre le premier mai. Tél.: 724-2238.

A LOUER: Logements 4 1/2 pièces, situés à Rimouski-Est, libres le premier mai. Tél.: 724-2307.

A LOUER: Logement 6 1/2 pièces, chauffé, libre le premier mai, situé au 232 rue St-Jacques. Tél.: 723-5295 ou 723-9118.

A LOUER: Logement 4 1/2 pièces, très propre, chauffé, eau chaude fournie, tapis dans le salon, entrée laveuse et sècheuse, toutes taxes incluses, libre le premier mai. Tél.: 723-5713.

A LOUER: Logement 5 1/2 pièces, chauffé, situé au 614 rue St-Germain est, libre immédiatement. Tél.: 723-3143.

A LOUER: Logement 6 1/2 pièces, chauffé, taxe d'eau et vidanges incluses, entrée laveuse et sècheuse. Situé au 161 Lavoie. Tél.: 723-7566.

A LOUER: Maison de 7 1/2 pièces, située rue St-Germain au centre ville, libre immédiatement. Tél.: 724-6652.

A VENDRE / A LOUER

A VENDRE

BUNGALOW, 46 3e Rue Ouest. Terrain aménagé. Sous-sol fini. Tapis mur à mur. **LIVRAISON RAPIDE.**

PROPRIETE A REVENUS, rue St-Germain ouest. Construction remarquable. Finition extérieure en briques. 5 logements. **PRIX INTERESSANT.**

RESIDENCE STYLE ESPAGNOL. Construction récente. Terrain aménagé. Abri-auto. Sous-sol entièrement aménagé. Tapis mur à mur. **TRES BON PLACEMENT.**

SUPER COTTAGE, sur le boulevard du Sommet. Site enchanteur. Construction de luxe. Terrain 200 x 200 partiellement aménagé. **AFFAIRE SERIEUSE.**

CHOIX INTERESSANT DE MAISONS A REVENUS situées au centre-ville et dans la banlieue. 2 logements et plus. Conditions avantageuses.

A LOUER

ST-ROBERT: 2 1/2, 4 1/2 pièces meublés et semi-meublés. 5 1/2 non meublé.

SACRE-COEUR: 4 1/2 et 5 1/2 pièces.

STE-AGNES: 2 1/2 meublé.

CENTRE-VILLE: 4 1/2 pièces et chambres.

STE-BLANDINE: 2 1/2 semi-meublé, tapis, éclairage et chauffage compris.

BUREAUX: 104 Ste-Marie, rez-de-chaussée. 128-130 St-Germain Est, édifice Laurentide.

- Evaluation
- Prêts hypothécaires
- Achat-vente d'immeubles
- Administration et gestion

COURTIER



724-6325

LA COMPAGNIE D'ADMINISTRATION ET DE GESTION
 138-A ST-GERMAIN O. RIMOUSKI TEL.: 724-6325

CAG INC.

INSPECTEUR MUNICIPAL DEMANDE

La corporation municipale de Luceville est à la recherche d'un inspecteur municipal voyant au maintien et à l'entretien de tous les services publics. Un an ou deux ans d'expérience si possible.

Très très bonne condition de travail.

Salaire à discuter.

Faire parvenir votre application avant le 25 avril 1973 à la secrétaire trésorière

Mlle Nicole Gaudreault,
 C.P. 86, Luceville
 739-4843

A LOUER: Logement 6 1/2 pièces, chauffé, situé rue Keable, libre le premier mai. Tél.: 723-4859.

A LOUER: Logement 2 1/2 pièces, chauffé, meublé, éclairé, tentures, libre le premier mai. S'adresser au 325 rue Dubé. Tél.: 723-4771.

A LOUER: Logement 4 1/2 pièces, semi-meublé, tapis mur à mur, entrée laveuse et sècheuse, libre le premier mai. Aussi 3 1/2 et 2 1/2 pièces meublées, chauffées, éclairées, taxe d'eau et vidanges comprises, libres le premier mai. Tél.: 723-9114.

A LOUER: Logement 4 1/2 pièces, chauffé, entrée laveuse et sècheuse. Tél.: 723-8437.

A LOUER: Logement 3 1/2 pièces, tapis mur à mur, service de laundromat, taxes incluses, libre immédiatement, situé au centre ville. Tél.: 723-4345.

A LOUER: Logement 5 1/2 pièces, chauffé, stationnement, cour arrière, libre le premier mai. Tél.: 723-9850.

A LOUER: Logements 2 1/2 pièces, meublés, et un de 4 1/2 pièces, semi-meublé, situés au 351 rue St-Pierre, libres le premier mai. S'adresser après 5 heures à 723-8657 et demandez Rodrigue Landry.

A LOUER: Logement 2 1/2 pièces, chauffé, meublé, éclairé, libre le premier mai, situé au 249 rue St-Germain est. Tél.: 724-2738.

A LOUER: Deux (2) logements neufs de 4 1/2 pièces, eau chaude, laveuse et sècheuse fournies. Situés à St-Anaclet. Tél.: 723-9347.

A LOUER: Logement de 5 1/2 pièces, chauffé, taxes comprises, entrée laveuse et sècheuse, libre le premier mai. Tél.: 723-6952.

A LOUER: Logement 4 1/2 pièces, chauffé à l'électricité, endroit tranquille, libre le premier mai, situé au 307 rue Principale, Saint-Anaclet. De préférence pour couple sans enfants. Tél.: 723-2889.

A LOUER: Logement 4 1/2 pièces, chauffé, éclairé, libre immédiatement, situé dans St-Pie X. Tél.: 723-7399.

A LOUER: Deux (2) logements dont un de 4 1/2 pièces chauffé et un de 5* pièces, libre le premier mai, situés via 411 rue Lachance. Tél.: 723-7294.

A LOUER: Logement 4 1/2 pièces, situé rue Notre-Dame ouest. Rimouski. S'adresser au 279 Notre-Dame ouest. Tél.: 723-5934 ou 775-4920.

A LOUER: Maison 5 pièces dont 3 chambres, salon, cuisine, et chambre de bain, libre le premier mai, située à Rimouski-Est. Tél.: 723-3528.

A LOUER: Logement 5 pièces, chauffé, taxe d'eau incluse, situé rue Tanguay, libre le premier mai. S'adresser entre 5 h. 00 et 7 h. 00 à 723-7492.

A LOUER: Appartement 1 1/2 pièces, meublé, situé, au centre ville, entrée indépendante, libre le premier juin. Tél.: 723-7525.

A LOUER: Logement 4 1/2 pièces, chauffé, situé au 388 rue Michel Brûlé, libre immédiatement. Location de \$130.00 par mois. S'adresser à Saint-Fabien à 869-2311.

A LOUER: Logement 4 1/2 pièces, chauffé, situé dans Sainte Angèle. Aussi chalet à vendre. Tél.: 723-2112.

A LOUER: Logement 4 1/2 pièces, chauffé, meublé, libre le premier mai, situé au centre ville. Tél.: à 723-7684 ou 724-5254.

A LOUER: A Ste-Luce sur mer, logement 7 1/2 pièces, fini moderne, 220, tapis mur à mur, entrée laveuse, et sècheuse, chauffé, éclairé. Location de \$130.00 par mois. Chauffage et éclairage non compris \$100.00. S'adresser au 138 A rue Saint-Germain O. Rimouski. Tél.: 724-6325.

A LOUER: Logement 3 1/2 pièces, semi-meublé, chauffé, éclairé, tapis mur à mur, taxes incluses. S'adresser le jour à 723-2718 et le soir à 723-4880.

A LOUER: Logements, chauffés, éclairés, situés au centre ville, au 139 rue Saint-Germain est. Tél.: 723-6654.

A LOUER: Logement 5 1/2 pièces, situé au centre ville, libre le premier mai. S'adresser après 5 heures à 723-7960.

A LOUER: Logement 5 1/2 pièces, eau chaude fournie, chauffage à l'électricité si désiré. Situé au 36 Saint-Philippe à Luceville. Tél.: 739-4326.

A LOUER: Logement 4 1/2 pièces, chauffé, meublé, éclairé libre le premier mai, situé au 25 rue Saint-Paul. Location \$125.00 par mois. S'adresser au 25 rue Saint-Paul, Rimouski.

A LOUER: Logement 4 1/2 pièces, chauffé, éclairé, système de laundromat, situé au centre ville. Tél.: 723-4345.

A LOUER: Deux (2) logements de 5 1/2 pièces, chauffés, éclairés, 1er et deuxième plancher entrée laveuse et sècheuse. Planchers en bois franc refaits à neuf, libres le premier mai, situés au 393 rue Saint-Germain est. Location de \$155. et \$165. par mois. Tél.: 723-4866.

A LOUER: Logement 4 1/2 pièces, entrée laveuse et sècheuse, libre le premier mai, situé au 276 rue Dollard. Pouvant être visité en tout temps. Tél.: 736-4569.

A LOUER: Logement 4 1/2 pièces, chauffé, eau chaude fournie service de buanderie, stationnement avec prise, libre le premier avril ou premier mai. Situé au 273 rue Saint-Robert. Tél.: 724-2212 et 723-9548.

A LOUER: Logement 4 1/2 pièces, situé première rue, Rimouski-est, libre le premier mai. Tél.: 723-8396.

A LOUER: Logements neufs de 5 1/2 pièces, situés rue Principale, St-Anaclet. Entrée laveuse et sècheuse, tapis dans le salon, entrée indépendante, stationnement en asphalte. Tél.: 723-9478.

A LOUER: Logement 5 1/2 pièces, plus salle de lavage, tapis salon, entrée privée, situé au 385 rue St-René. Location de \$160. par mois, chauffage non compris. S'adresser au 383 rue St-René. Tél.: 723-9792.

A LOUER: Logement 4 1/2 pièces, situé au 327 du Plateau à Pointe-au-Père. Tél.: 723-8174.

A LOUER: Logement de 4 pièces, situé sur la 13ième rue ouest, Pie X. Tél.: 723-2504.

A LOUER: Logement 3 1/2 pièces, chauffé, meublé, éclairé, situé au centre ville, libre immédiatement. Tél.: 723-7536

A LOUER: Deux logements de 5 1/2 pièces, situés au 527 et 529 rue Elizabeth à Nazareth. Deux salles de bain. Chauffage électrique aux frais du locataire, libres le premier mai. Location de \$140. et \$150. par mois. S'adresser à 724-4377.

A LOUER: Logement 1 1/2 pièces, moderne, chauffé, éclairé, meublé ou semi-meublé, buanderie, stationnement, remise, situé au 457 Place Mgr. Langis. Libre le premier mai. Tél.: 724-4392.

A LOUER: Logements 2 1/2, 3 1/2 et 4 1/2 pièces, situés dans édifice moderne au centre ville. Ces logements sont chauffés, éclairés, eau chaude fournie, tapis mur à mur. Tél.: 723-6161.

Chambres à louer

A LOUER: Chambre simple ou double avec salle de séjour, permission de cuisiner, entrée indépendante, située à St-Pie X. Tél.: 723-5125.

A LOUER: Chambres, entrée indépendante, permission de cuisiner, tapis mur à mur, situées rue Blais. Tél.: 723-6520.

A LOUER: Chambre moderne, située près du centre ville. Literie, lavabo, entrée indépendante, stationnement. Pour hommes de préférence. Tél.: 723-7130.

A LOUER: Chambre, meublée, entrée indépendante, permission de cuisiner, service de laundromat, située au centre ville. Tél.: 723-4345.

A LOUER: Chambre, située au 207 rue St-Jacques, près du Cegep et de l'hôpital. Literie fournie. S'adresser l'avant-midi ou après 5 heures à 723-7739.

A LOUER: Chambre située dans St-Robert. Tél.: 723-5456.

A LOUER: Chambre, permission de cuisiner, endroit tranquille, située au 26 rue St-Laurent est. S'adresser à 723-7122.

A LOUER: Chambre meublée, permission de cuisiner, poêle électrique fourni, endroit tranquille, à Rimouski au 300 rue de la Cathédrale. Tél.: 724-6882.

A LOUER: Belles chambres meublées, pour une ou deux personnes. Les unes avec lavabo et cuisinette à même. Permission de cuisiner dans la cuisine principale. Divers endroits: Rue Cathédrale, Jean-Brillant, Léonard, Ste-Ursule, Evêché et Blais. Tél.: 723-3866 ou 723-5025.

Divers à louer

A LOUER: Deux chalets situés aux environs de Rimouski, habitables à l'année, eau chaude, électricité, libres immédiatement. S'adresser à Ste-Blandine à 735-9919 ou 723-7327.

A LOUER: Entrepôt pour motoneiges ou articles divers. Prix raisonnable. Tél.: 723-9767.

A LOUER: Epicerie-restaurant située au 275 rue Evêché coin Tessier, libre le premier mai. S'adresser au 176 rue Lepage. Rimouski.

A LOUER: Entrepôt de 50' x 53', pouvant servir de commerce, situé au 40 rue Saint-Paul. Rimouski. Tél.: 723-1636 et 723-8179.

A LOUER: Chalet meublé, chauffage électrique, situé à 9 milles de Rimouski au lac A-queduc. Tél.: 723-7487.

A LOUER: Local commercial situé au centre ville, chauffé, éclairé, pouvant servir pour entrepôt, etc. Tél.: 723-9828

Divers

Une aide-ménagère avec expérience offre ses services. Tél.: 723-8464.

PERDU: Dimanche après-midi vers 5h.00 et 5h.30 entre la Cathédrale et le presbytère St-Germain, une boîte électronique noir et blanc. Si retrouvée, communiquez à 723-6929. Récompense promise.

ATTENTION: Service spécial d'achat et de vente de vêtements à l'état neuf. Lot de robes neuves de mariées, à prix d'abaîne. S'adresser au 74 St-Germain est, ancien local des Maniaques des Tissus. Tél.: 724-6639.

POMPES OU PIÈCES ROYALES. R4 Goulds, manufacturés au Québec. Renseignements sur notre représentant local. S'adresser: POMPE ROYALE & SOFTENERS. C.P. 55, Station K, MONTREAL.

Serais intéressé à travailler les fins de semaine dans la vente de vêtements pour hommes. S'adresser après 5 h.30 à 723-9178.

MAIGRIR-ENGRAISSER... De 5, 10, 15 livres. Documentation gratuite contre \$0.10 cents pour frais de poste. S'adresser à S'ANTÉ & VIE, C.P. 413, Rimouski.

AGENCE MATRIMONIALE CONFIDENTIELLE. Pour connaître la personne idéale. S'adresser à Mme Marie-Paule. C. P. 454, Matane.

Vendons, échangeons meubles toutes sortes neufs et usagés: Mobilier de chambre salon, cuisine, poêle, laveuses, T.V. Z nith vente service et échange. Les Enchères Cherrier Ltée 183 ouest St-Germain. Tél.: 723-7373.

ATTENTION. Madame, mademoiselle, pour toutes vos réparations et confections, adressez-vous à 724-6109.

A VENDRE OU A LOUER: Machine à écrire à additionner, à calculer, vente ou location, réparation. Bellavance Inc, 192 St-Germain Est, Rimouski. Tél.: 723-7877 (6)

On demande

ON DEMANDE: Une aide familiale pour prendre soin de deux enfants, à Rimouski. Tél.: 723-6874.

ON DEMANDE: Une aide familiale de 8h.00 à 5h.00 du lundi au vendredi. Entretien ordinaire. Bébé de 1 1/2 ans. Peut coucher à la maison. S'adresser après 5 heures à 723-4172.

ON DEMANDE: Une aide familiale. Très bonnes conditions de travail. Bonne rémunération au centre ville de Rimouski. Tél.: 723-9805.

ON DEMANDE: Oreillers de plumes usagés. Tél.: 723-4800 le jour et 723-8997 après 5 heures.

ON DEMANDE: Homme pour travailler dans les environs. Position permanente. Automobile requise, le candidat doit être âgé de 30 ans et plus, posséder une 9ième année minimum. Pour rendez-vous, téléphoner le lundi entre 9h.00 et 19h.00 à 723-6380 et demandez M. Isabel.

ON DEMANDE: Homme désirant un salaire supplémentaire, temps partiel ou à l'année. Ecrire à: C.P. 673, Rimouski, en mentionnant votre numéro de téléphone.

ON DEMANDE: A acheter un mini-trail environ 70 cc. et plus. De préférence de marque Honda. Tél.: 723-1040.

On demande: Maison à louer Duplex à Rimouski, ou les environs, libre vers le premier mai. S'adresser aux heures de bureau à 724-6440 et demandez M. Bolduc ou sa secrétaire.

On demande: Un réfrigérateur à gaz propane de seconde main en très bon état. A utiliser pour chalet. S'adresser après 5h.30 à 724-6454.

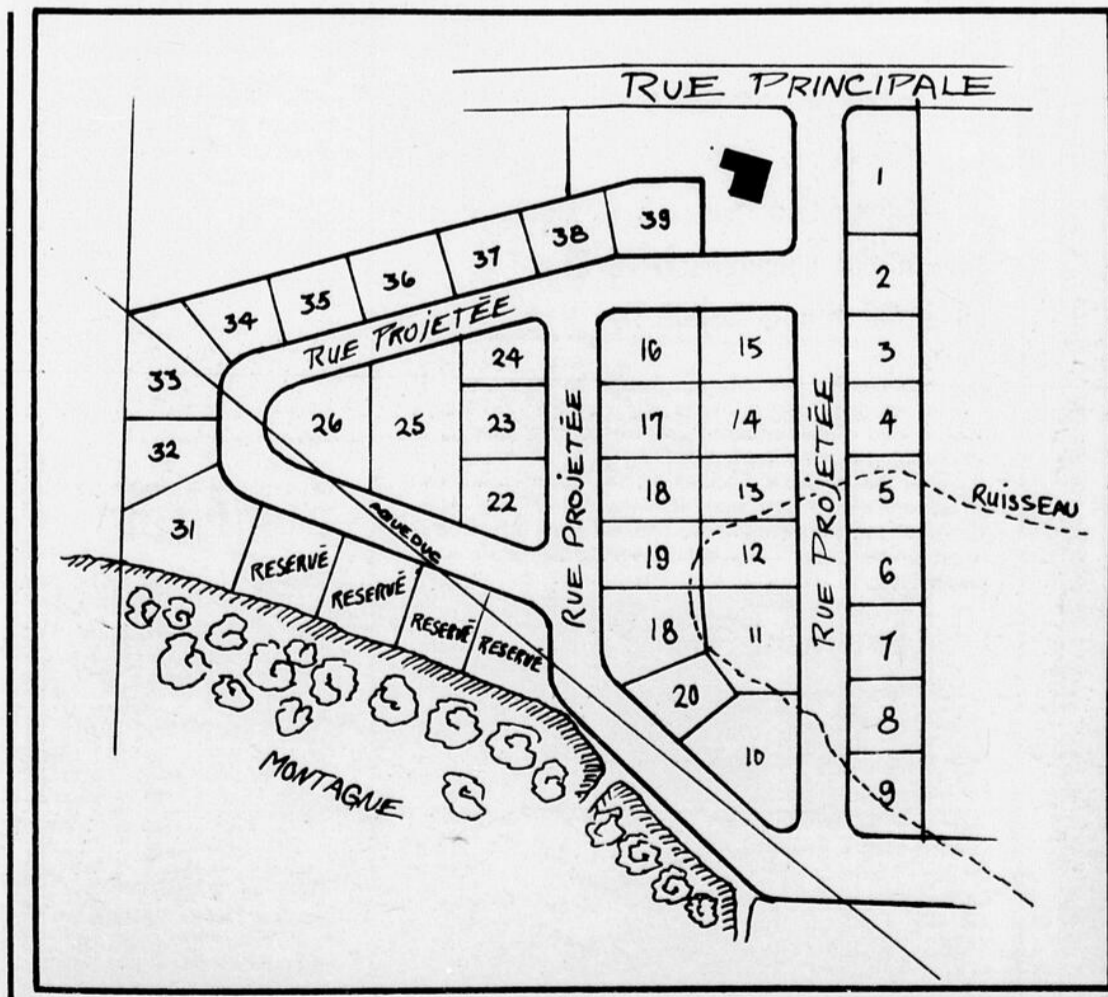

DEVELOPPEMENT RESIDENTIEL
 A Bic, ces terrains sont magnifiquement situés face aux Islets et à la Baie du Bic, futur site de la Marina.
35 LOTS DISPONIBLES
 Venez vous rendre compte sur place et réservez votre terrain, car ils s'enlèvent rapidement
POUR INFORMATIONS SUPPLEMENTAIRES
LEOPOLD LECLERC
 87, rue St-Jean-Baptiste **BIC 736-5322**

ATTENTION! A VENDRE ROBES DE MARIÉE

Ayant déjà servi une fois

LOT DE 300 ROBES \$5.00
A sacrifier à

AFEAS CERCLE DE FERMIERES 723-2379

OFFRE D'EMPLOI

JEUNE HOMME DEMANDE

Agé de 23 à 40 ans possédant une 11e année et plus, une bonne personnalité et aimant le public.

Si vous possédez ces qualités et êtes désireux d'évoluer au sein d'une Institution du Mouvement des

CAISSES POPULAIRES DESJARDINS

M. le Gérant,
Case postale 817,
Rimouski, Qué.

P.S.: Toute demande sera tenue strictement confidentielle.

5 CENTRES

De service et laboratoires

dans l'est de la Province

MAICO met à votre disposition 5 centres de service et plusieurs laboratoires techniques pour ajustement et la réparation de votre appareil auditif, quelle qu'en soit la marque.

SERVICE D'URGENCE EN TOUS TEMPS

SERVICE AUDITIF



BUREAUX DE SERVICE:

8151 côte d'Abraham - Québec
Tél.: 529-9325

254, rue Riverin - Chicoutimi
Tél.: 543-3483

21, rue Verbois - Riv.-du-Loup
Tél.: 862-4971

635, 12e rue - St-Georges Bce
Tél.: 228-2970

867, rue De Foix - Trois-Rivières
Tél.: 379-5715

Nom

Adresse

Ville

S.V.P. m'adresser une copie gratuite de votre brochure sur vos services techniques.

N.B. Réparations exécutées pendant que vous attendez.

Fortier Auto Glass Reg'd

458 boul. St-Germain RIMOUSKI Tel: 723-6282

CONSULTEZ TOUJOURS UN EXPERT
POUR UNE ENTIÈRE SATISFACTION

pour le remplacement de vos pare-brise, vitre d'automobiles
de tous genres

Vente et installation - Ouvrage garanti



ASSURANCE U.C.C.

et
La compagnie coopérative
Incendie et Accidents

MARIO ROY

325 Dubé
Rimouski, 723-4771



VIE - FEU - AUTO

En assurance feu, vol, nous vous offrons les polices suivantes: COMBINÉE RÉSIDENTIELLE, PROPRIÉTAIRE OCCUPANT, MAÎTRE DE MAISON, MULTIPLE DE LOCATAIRES, ETC...
Elles vous sont offertes aux taux COOP.

Le Conseil Régional de la Santé et des Services Sociaux du Bas Saint-Laurent et de la Gaspésie (région 01) a besoin des effectifs suivant, dont les salaires seront selon les normes du Ministère des Affaires Sociales.

Un secrétaire général:

Responsable de la réception des plaintes de la population et de la préparation des dossiers techniques inhérents à ces plaintes. Il sera aussi responsable des services de secrétariat et de soutien administratif.

Exigences du poste:

- Diplôme universitaire en sciences administratives ou l'équivalent;
- Beaucoup de relations humaines;
- 3 ans d'expérience pertinente.

Un agent de recherche et de développement socio-économique:

Responsable des études socio-économiques requises par le Conseil, des demandes ou projets acheminés vers le Conseil par les établissements et/ou le Ministère.

Exigences du poste:

- Diplôme universitaire en sciences humaines ou l'équivalent;
- 3 ans d'expérience connexe.

Un responsable de l'action communautaire et Un agent d'information

qui organiseront des séances publiques en vue de recueillir les avis des citoyens sur l'organisation et la gestion des établissements, informeront la population des problèmes particuliers de la région en matière de santé et de services sociaux et lui communiqueront les recommandations que le Conseil Régional désire présenter au Ministère sur le sujet, informeront la population de ses droits en matière de santé et de services sociaux.

Exigences du poste:

- Diplôme universitaire ou l'équivalent.

Date limite du concours: 25 avril 1973
Faire parvenir les offres de services:

Monsieur Jean-Claude Gagné,
Directeur général,
Conseil Régional de la Santé et des Services Sociaux,
244, rue de la Cathédrale,
Rimouski, Québec.

LA LOI DE FAILLITE

Canada Province de Québec
District de Rimouski
C.S. No. F-459

Dans l'affaire de la faillite de:
PLACE PETIT MIAMI LTÉE.

Métis sur Mer, Cté Matane, P.Q.
Avis est par les présentes donné que **MERCREDI**, le **DEUXIÈME** jour de **MAI** 1973, à **DEUX** heures de l'après-midi, sera vendu par encan public, au bureau du registraire, division d'enregistrement du comté de Matane, à Matane, P.Q., l'immeuble de cette faillite, savoir:

"Un terrain de figure irrégulière, faisant partie des lots trois cent six et trois cent sept du cadastre officiel de la paroisse de Saint-Octave de Métis, borné vers le nord-ouest par le fleuve Saint-Laurent, vers le nord-est par un chemin privé de quinze pieds de largeur paraissant appartenir à Helen Braidwood, au sud-est par l'ancienne route nationale No. 6, au sud par la nouvelle route nationale No. 6, mesurant quatre-vingt-douze pieds (92) au nord-est, quatre cent soixante pieds (460) au sud-est et cent quatre-vingt-dix pieds (190) au sud, avec bâtisses y érigées.

Un terrain de figure irrégulière, faisant partie des lots trois cent six et trois cent sept du cadastre officiel de la paroisse de Saint-Octave de Métis, borné vers le nord-ouest par l'ancienne route nationale No. 6, vers le nord-est à un chemin privé de trente-deux pieds propriété de M. H. McEwing, au sud-est par la propriété de M. H. McEwing, et par la nouvelle route nationale No. 6, au sud-ouest par l'intersection de ces deux routes; mesurant trois cent soixante pieds (360) au nord-ouest, cent vingt-cinq pieds (125) au nord-est, cent vingt-trois pieds (123) au sud-est, soixante et un pieds et cinq dixièmes (61.5) au nord-est, deux cent vingt-cinq pieds (225), puis cent pieds (100) au sud-est, vingt-trois pieds (23) au sud-ouest, avec l'hôtellerie et autres bâtisses y érigées.

Un terrain de figure irrégulière, faisant partie du lot numéro trois cent six du cadastre officiel de la paroisse de Saint-Octave de Métis, borné au nord-ouest par la nouvelle route nationale No. 6, au sud-est par la propriété de M. H. McEwing, au sud-ouest par "The Jolly Roger Motel Ltd.", mesurant quatre cent quarante pieds (440) au nord-ouest, trente-sept pieds (37) puis cent pieds (100), puis cent quarante pieds (140) puis cent dix-huit pieds (118) au sud-est, deux cent trente pieds (230) au sud-ouest, circonstances et dépendances."

Cet immeuble sera offert en vente au plus haut et dernier enchérisseur.

Les titres et certificats peuvent être examinés en tout temps en s'adressant au bureau du syndic soussigné.

Cette vente est faite conformément aux articles 670-671 et 683 et suivants du Code de Procédure Civile et aussi à l'article 64 de la Loi sur la faillite.
Cette vente équivaut à la vente faite par le shérif avec l'effet du décret et faite conformément au Jugement du tribunal en date du 22ième jour de mars 1973.

Condition de paiement: Comptant.
Rimouski, ce 26ième jour de mars 1973.

Le syndic Licencié H-A. Martin
218, rue Saint-Edmond
Rimouski, P.Q.

APPARTEMENTS A LOUER

- ASCENSEURS
- INCINERATEURS
- BUANDERIE
- REMISE AU SOUS-SOL
- ELECTRICITE
- CHAUFFAGE ELECTRIQUE
- INTERCOM
- TAPIS MUR-A-MUR
- BALCON PRIVE
- TERRASSE SUR LA TOITURE

4 Logements, 2 1/2 pièces 3 Logements 3 1/2 pièces semi-meublés
1 logement de 1 1/2 pièces

MAGASINEZ A VOTRE GUISE SANS AVOIR A

SORTIR DE L'IMMEUBLE

APPELEZ
CAROL MORISSETTE
723-1514

GALERIE de la GRANDE PLACE

OFFRE D'EMPLOI

Corporation des Loisirs Jeunesse (Rimouski) Inc. est à la recherche d'un directeur général.

TACHES:

Planifier, organiser, diriger et contrôler les projets présents et futurs de la Corporation.

EXIGENCES:

D.E.C. Techniques, Administratives, connaissance ou implication dans le milieu loisirs-jeunesse.

Envoyez curriculum vitae, au plus tard le 18 avril 1973 à:

**C.P. 611
RIMOUSKI**

EPICERIE A LOUER

Comprenant Stock d'épicerie. Tout le mobilier est à vendre. Endroit très bien situé convenant pour épicerie licenciée. Coin du Boul. Tessier et Evêché.

S'adresser au:

**275 Evêché ouest
Rimouski
Tél.: 723-5261**

COMMERCE A VENDRE

Avec grande résidence. Etabli depuis 25 ans.

Comprenant marchandise et ameublement. Environ \$6,000.00. Bon chiffre d'affaire. Vente: Cause d'âge et de santé.

S'adresser:

**62 rue de l'église,
Nazareth, Rimouski,
Tél.: 723-7385.**

DECISION

Ottawa, le 29 mars 1973.

AVIS PUBLIC

Le Conseil de la Radio-Télévision canadienne annonce la décision suivante qui prendra effet le 29 mars 1973.

Décision CRTC 73 - 157

MATANE, MONT CLIMONT, MURDOCHVILLE, GRANDE VALLEE, MONT LOUIS, CAUSAPSCAL (QUE.) - 7211006

Demande de la part de la Compagnie de Radio-diffusion de Matane Limitée pour le renouvellement de sa licence de radiodiffusion de CBGAT Matane, Qué. et de la station réémettrice.

CBGAT-5

Causapscal (Qué.)

Décision: **APPROUVE**

Le Conseil renouvelle la licence de la station CBGAT et de la station réémettrice du 1er avril 1973 au 31 mars 1977 aux conditions qui y seront spécifiées.

Le Conseil prend note que la Société Radio-Canada propriétaire de la compagnie discute présentement avec Télévision de la Baie des Chaleurs Inc. afin de rattacher certains des émetteurs de CHAUV à CBGAT ce qui devrait offrir un meilleur service aux populations desservies.

Le Secrétaire,
Monique Coupal.

Mesdames

RESTEZ CHEZ-VOUS ET GAGNEZ DE L'ARGENT

A temps partiel par téléphone, contactez vos amis et vos connaissances pour promotion d'un nouveau commerce établi à Rimouski.

Possibilité de gains \$25.00 à \$50.00 par semaine

Pour plus de renseignements, les personnes intéressées peuvent communiquer entre 13h00 et 14h00 (1h.00 à 2 heures P.M) au numéro de téléphone.

724-6160

AVIS

Cie d'Assurance Mutuelle contre le feu de la paroisse de Sainte-Marie de Sayabec avise ses membres qu'une assemblée annuelle aura lieu, samedi, le 14 avril 1973 à 2 heures p.m. au sous-sol de l'église de Sayabec. Invitation à tous les membres.

Signé
Antoine Dumais
Sec. - Gérant
Cie d'Assurance Mutuelle.



Conseil de la
Radio-Télévision
Canadienne

Canadian
Radio-Television
Commission

APPARTEMENTS A LOUER

**IMMEDIATEMENT OU POUR LE
1er MAI & 1er JUIN**
nous vous offrons des appartements
de **1 1/2, 2 1/2, 3 1/2, 4 1/2, ou 5 1/2**
meublés, semi-meublés ou non-meublés

BUREAUX

Pour obtenir de plus amples informations,
n'hésitez pas à consulter l'un de nos représentants.

DU LUNDI AU VENDREDI: 9 hrs A.M. à 6 hrs P.M.
LE SOIR: 6 hrs P.M. à 9 hrs P.M.
Le samedi, le bureau sera ouvert de 10 hrs A.M. à 4 hrs P.M.

ADMINISTRATION
PERCEPTION
ENTRETIEN

COURTIERS
724-4106



TRUST GÉNÉRAL DU CANADA

la plus importante société de fiducie canadienne

12 est rue St-Germain Rimouski 724-4106

IMMEUBLES A VENDRE

RESIDENCE: Luxueuse résidence privée, type "bungalow" - comprenant 8 pièces plus garage double attenant - sur un terrain boisé de 30,000 pieds carrés, dans le secteur Sacré-Coeur - construction en pierre naturelle - foyer naturel en pierre - planchers de bois franc - très beau site.

RESIDENCE: Centre-Ville - rue Rouleau - à proximité de l'Hôpital - cottage de 8 pièces - chauffage à l'eau chaude (fournaise récente) - entrée privée pour accès au sous-sol - terrain de plus de 8,000 pieds carrés - entièrement aménagé - très bon site - excellente opportunité.

REVENUS: Rue Evêché, face au C.E.G.E.P. - propriété comprenant 14 pièces dont 7 chambres en location - rénovations complètes en 1948 - construction de brique - chauffage à l'eau chaude (fournaise 1969) - finition intérieure en gyproc - très bonne location - rentabilité intéressante - prix avantageux.

REVENUS: Municipalité de Pte-au-Père - Boulevard Ste-Anne - triplex (1 x 5 et 2 x 3) - construit en 1959 - chauffage à l'eau chaude 3 zones - finition intérieure en gyproc et préfini - finition extérieure en bardeaux d'amiante et bois - revenus intéressants - bonnes conditions de vente.

Pour toutes transactions commerciales ou résidentielles,
n'hésitez pas à consulter l'un de nos représentants:

TELEPHONE: 724-4106

J.A. Beaulieu
723-2176

RAYMOND D'AUTEUIL
723-5322

G.O. MORISSETTE
723-3103

ACHAT ET VENTE
EVALUATION
PRET HYPOTHECAIRE

COURTIERS
724-4106



TRUST GENERAL DU CANADA

la plus importante société de fiducie canadienne

12 est rue St-Germain Rimouski 724-4106

SPECIAL

DU GERANT

UNE REDUCTION DE **\$500.00**

vous sera accordée sur
toutes les
maisons mobiles
sur le terrain

Livraison sans frais
supplémentaire dans un
rayon de 60 milles
de Rimouski

**NOUS VENDONS LES MARQUES
REPUTÉES TELLES QUE:**

**TRECO
APALACHE
PLAYCAT
CANADIANA**

Toutes ces marques possèdent le plus haut
standard de qualité (Z 240). Construit au
Québec, pour notre climat. Plus de 100 clients
satisfaits en 1972.

NOMINATION



M. Normand Bernier, gérant

AVIS A TOUTE LA POPULATION
A titre de gérant de
CARAVANE NORD SUD
je souhaite la
bienvenue à tous les anciens
et nouveaux clients

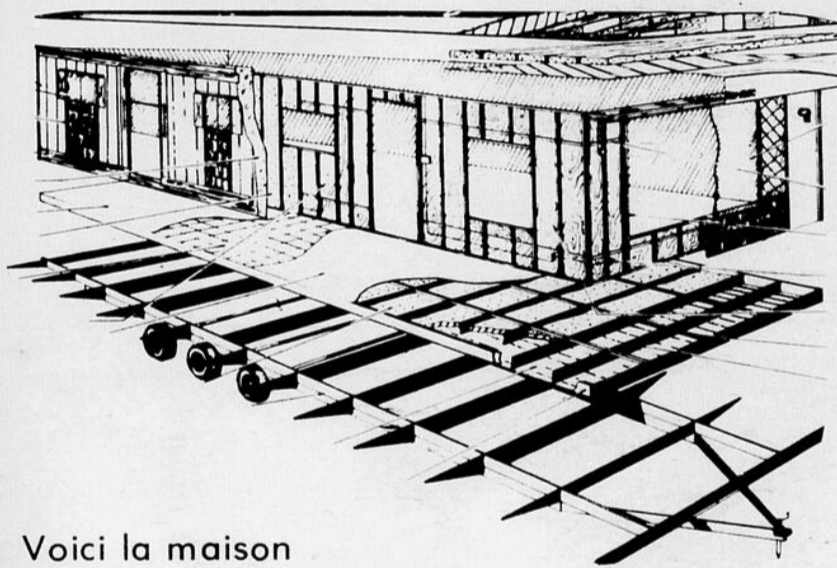

Voici la maison
que vous offre
Caravane Nord Sud

Grande fenêtre coulissante dans chaque appartement.

Possibilité de décoration extérieur avec aluminium de couleurs différentes ou avec bardeaux de cèdre.

Clapboard de cèdre aussi disponible sur la partie du bas extérieur de la maison.

Panneaux de contreplaqué 3/8" à l'épreuve de l'eau couvre entièrement les murs extérieurs en-dessous de la tôle d'aluminium.

Tapis 100% nylon (couleurs au choix).

Laine minérale 3 1/2" dans les murs #R-10.

Murs extérieurs structure de 2" x 3" à tous les 16" centre, en centre.

Plancher en contreplaqué 5/8" x 4' x 12' matériel extra rigide.

Le sous-plancher est recouvert d'un panneau 5/8" x 4' x 12' en « insul sheating ».

Toit acier une pièce complètement isolé.

Sous-toit recouvert de foam 3/8".

Double fermes de bois renforcé la structure du toit.

3" laine minérale à l'intérieur du toit.

Coupe vapeur en polythène ainsi qu'un intérieur de toit très sculpturale rehausse la finition intérieure.

Une fenêtre panoramique, avec baie-window si l'y a lieu accentue le décor extérieur.

Le plancher est composé de madriers 2" x 8" avec travers 2" x 2".

Entourant le plancher, 2 madriers de 2" x 8" doublé renforcé, maintienne un plancher plus fort.

Structure d'acier double 15" (hauteur) et supports extérieurs et membres transversales à tous les 48".

CARAVANE NORD SUD INC.

Coin Jessop et Saint-Germain

724-5244

Les Cercles des Jeunes Naturalistes préparent les activités estivales

Trois activités sont prévues dans le cadre du programme d'études de la nature.

Tout d'abord, il y aura un Festival de la Nature, à l'école Saint-Pie X, le 5 mai, de 9h30 à 15h30. Le Festival sera organisé par les Jeunes Naturalistes qui ont choisi pour thème

cette année de la journée: "La Nature source de joie". Tous les jeunes qui auraient également des projets susceptibles d'intérêt peuvent y participer.

Les parents et amis des Jeunes Naturalistes sont invités particulièrement à cette occasion

pour visiter le travail des jeunes de 10h30 à 11h30.

D'autre part, on annonce qu'il y aura trois Camps d'une durée d'une semaine. L'un situé à Cap-à-l'Orignal du 24 au 30 juin et les deux autres au Camp Baseley de Ville Dégelis les 2ième et 3ième semaines de Juillet.

Seules les jeunes de 11 ans, et plus sont admis. Le but de ces camps est de découvrir la nature et ses merveilles tout en passant une agréable semaine de fraternité dans la nature. Pour de plus amples renseignements on peut communiquer avec le Comité régional en passant par la case postale 2020 de Rimouski au téléphone 724-6771 ou 723-2705.

Il y aura également une autre activité, soit le Jardin de la Nature, une activité pour les jeunes 4 à 5 ans dont le but est d'éveiller les petits aux beautés de la nature au moyen d'activités scientifiques et créatives adaptées à leur âge. Le programme comporte chaque semaine deux ou trois rencontres.

L.P.



Les petits naturalistes s'intéressent à l'étude des papillons.



L'équipe de 2ième année excursionne en pleine nature à Cap-à-l'Orignal.

La Santé Mentale

Un million au Canada, 10,000 chez-nous!

Tel est le thème de la journée d'information annuelle de l'Association Canadienne pour la Santé Mentale, filiale de Rimouski-Mont-Joli qui se tiendra, samedi, le 5 mai, à l'Université du Québec.

Un million d'enfants qui souffrent de troubles de l'affectivité et de l'apprentissage au Canada, c'est ce qu'a découvert l'organisme CELDIC.

Mais croyez-le ou pas mais il y en a 10,000 dans l'Est du Québec, chez nous par conséquent, qui ont besoin de vous.

Et les services et ressources communautaires sont-ils suffisants pour leur venir en aide? Avant qu'il ne soit trop tard...

La question sera étudiée, le 5 mai, à Rimouski, dans une quinzaine d'ateliers de travail dont on vous parlera dans les prochaines éditions de ce journal.

La responsable de cette journée, l'Association Canadienne pour la Santé Mentale, filiale Rimouski-Mont-Joli, souhaite une large participation de la population, de tous les milieux. Une pareille tâche ne peut et ne doit pas être accomplie sans l'adhésion massive des parents et des citoyens.

Qu'on inscrive déjà cette date, 5 mai 1973, à son agenda. De l'intérêt, il y en aura pour tous!

A Ville Dégelis

\$88,631. pour la firme Raoul Guérette Inc.

La municipalité de Ville Dégelis, comté de Témiscouata, recevra une subvention pouvant atteindre \$88,631. pour des travaux reliés à l'expansion de l'usine Raoul Guérette Inc.

Cette nouvelle vient d'être annoncée par M. Guy St-Pierre, ministre de l'Industrie et Commerce et par M. Robert Quenneville, ministre responsable de l'ODEQ.

Cette subvention est accordée à la municipalité pour qu'elle puisse fournir les ser-

vices nécessaires à l'usine Raoul Guérette Inc. Il s'agit de travaux d'aqueduc, d'égouts et de voirie.

Le total des investissements de la firme Guérette dépasse maintenant \$1,500,000. On a ainsi créé 90 emplois dans les opérations forestières et la main-d'oeuvre à l'usine a été augmentée de 25 personnes.

Les sommes nécessaires à ces travaux proviennent de l'Entente Canada-Québec.

La campagne du Timbre de Noël

Un succès jamais vu à date!

La population desservie par l'Hôpital de Mont-Joli (Ex-Sanatorium St-Georges) continue avec une nouvelle vigueur sa générosité et son appréciation pour les services rendus par le Camion Radiologique servant au dépistage des maladies pulmonaires, sous la direction de l'Hôpital de Mont-Joli.

La première Campagne du Timbre de Noël débutait en 1944, soit il y a près de 30 ans déjà. 4,000 personnes se faisaient examiner dans deux mois de clinique et la Campagne du Timbre de Noël rapportait à peu près \$6,000.

En 1972-73, 80,000 personnes étaient examinées à bord du "grand Camion Blanc", 25 tuberculeux étaient dépistés directement, 900 cas suspects étaient convoqués pour de nouveaux examens parce qu'ils présentaient des images suspectes de tuberculose ou cancer, emphyseme, congestions pulmonaires, maladies à champignons, bronchite chronique etc...

Je pense que des services éminents ont été rendus à la population et celle-ci devait le reconnaître puisqu'en retour, elle

contribuait avec enthousiasme au plus grand succès de la Campagne du Timbre de Noël des trente dernières années dans l'Est du Québec.

\$51,355 ont été souscrits comparativement à \$46,467. en



Le Dr Herman Gaudier, directeur médical de la Campagne du Timbre de Noël depuis trente ans, a décidé de prendre une retraite bien méritée. Grâce à son travail de tous les instants, plusieurs ont eu la vie sauve, contre la tuberculose...

1971 et cela nous assure de pouvoir continuer notre Campagne de dépistage des maladies pulmonaires même si la contribution du Ministère des Affaires Sociales devient moins importante à cause, sans doute, des tiraillements qu'il subit de toute part.

La Population du Bas St-Laurent, de la Gaspésie et de la Côte-Nord a toujours su prendre soin de ses affaires et de sa santé, et au moment où je termine trente années comme Directeur médical de la Campagne du Timbre de Noël et de la Lutte contre la Tuberculose, c'est le plus beau témoignage que je pouvais recevoir, ainsi que toute l'Equipe Médicale et Administrative de Mont-Joli: celui que la lutte continuait avec plus de succès que jamais, grâce à votre courage et votre générosité et, au moment de vous quitter, je ne saurais vous présenter un plus vibrant hommage à vous, mes amis de l'Est du Québec qui avez toujours donné à la Province l'exemple du plus grand courage.

A chacun, l'expression de ma profonde admiration.

ABONNEZ-VOUS AU PROGRES-ECHO ET RECEVEZ GRATUITEMENT

4 BOUTEILLES DE KIK COLA

Format 30 onces

compliments de PAUL MORENCY INC.

Jean-Paul Dumais, président. VOTRE EMBOUTEILLEUR KIK

N.B. Cette offre est valable exclusivement dans le territoire couvert par Paul Morency Inc. de Rimouski.

COUPON D'ABONNEMENT

Nom _____
 Adresse _____
 _____ Tél: _____



ABONNEMENT

1 an: \$7.50, 2 ans: \$12.00, 3 ans: \$15.00

C.P. 410, Rimouski, Qué.

Echos du Paul-Hubert

Potins estudiantins

- Saviez-vous qu'à Paul-Hubert, une série de poubelles sont en circulation pour que vous y déposiez vos déchets, ce qui constitue leurs éléments de survivance.

- Saviez-vous que la bibliothèque de votre école possède pour environ \$300,000.00, c'est-à-dire, 72,000 volumes de toutes sortes, alors n'hésitez pas à satisfaire votre appétit de lecture.

- Dans l'école, nous avons un artiste qui fait ses preuves dans les cadres de l'émission "En dinant avec Denis", il s'agit d'Eugène

Ruest. Regardez-le tous les midi à la télévision.

- Saviez-vous qu'au Paul-Hubert, comme ailleurs, il existe une multitude d'élèves qui ont des talents cachés. Il faut les faire valoir sinon c'est de l'égoïsme.

- Saviez-vous que Normand Parent animateur à la pastorale du Paul-Hubert, a donné son cœur à une jolie femme, donc mesdemoiselles, si vous avez un faible pour lui, prière de vous abstenir.

- Si vous voulez rencontrer un aumônier ou les anima-

teurs de la pastorale, qui sont Gabriel April, Eugène Ruest, Christiane Gagnon et Normand Parent, vous vous rendez au bureau de la secrétaire "Agathe" au troisième étage.

- A tous les mercredis et jeudis à l'auditorium, il y a un film pour ceux qui dînent à l'école. Venez vous détendre, vous êtes les bienvenus.

- Saviez-vous qu'il existe au Paul-Hubert un "Service de Santé" avec deux excellentes infirmières hygiénistes soit: Julienne Asselin et Marthe Rioux.

La Pastorale à Paul-Hubert

Pour quoi faire ?

Le Service de la pastorale à Paul-Hubert est formé de trois personnes dont un prêtre, Gabriel April et deux laïcs, Christiane Gagnon et Normand Parent.

Ce service a d'abord été conçu pour les étudiants et c'est pourquoi la majorité de nos efforts sont axés vers ceux-ci. Il ouvre également ses portes au personnel enseignant et aux parents. En somme, toute personne ayant de près ou de loin des relations avec les étudiants y est admise.

La pastorale s'occupe de l'animation chrétienne du milieu, de la vie, de son sens... en faisant découvrir à l'élève ce qu'est une vie pleine et réussie.

La pastorale est un service de recherche et d'équilibre à partir de la vie vécue, et d'expériences de créativité. Il s'agit de rejoindre l'individu là où il est et comme il est.

La pastorale veut amener l'étudiant à se poser ces questions: Qui es-tu? D'où viens-tu? Où vas-tu? Pourquoi et pour

qui vis-tu? Pour répondre à ces questions, ce service se veut créateur. Pour atteindre ses objectifs, nous proposons quelques moyens (des contacts individuels, des recherches avec l'élève, des rencontres dans diverses matières, par une créativité avec l'étudiant, par des célébrations pénitentielles et eucharistiques, par des rencontres en paroisse entre parents et étudiants, enfin par un retour compris avec l'évangile de Jésus.

Normand Parent

LE RÉVEIL DE "POLÉON"



Alain Jr.

Jean-Paul Marquis explique

Ce qu'est le travail d'un conseiller en orientation

Dans notre polyvalente, il existe plusieurs personnes spécialisées dont les conseillers d'orientation. Nous avons rencontré un conseiller en la personne de monsieur Jean-Paul Marquis qui a bien voulu nous livrer quelques commentaires.

1) Tout d'abord, monsieur Marquis, qu'est-ce qu'un conseiller d'orientation?

Un conseiller d'orientation, c'est une personne qui travaille auprès des étudiants pour les

aider dans leur choix de cours, dans leur choix de carrières ou dans toutes autres démarches qu'ils font pour planifier leur avenir.

Tous les étudiants se posent des questions à un moment donné sur ce qu'ils feront plus tard dans la vie. Plusieurs ont besoin d'être aidés; le conseiller d'orientation est à leur disposition.

2) En quoi consiste votre travail?

Il consiste à rencontrer les étudiants, individuellement ou en petits groupes, de discuter avec eux de leurs aptitudes, de leurs intérêts et de leurs aspirations et de voir les carrières qui leur conviendraient pour qu'ils en arrivent eux-mêmes à faire un choix. Il est important que ce soit l'étudiant lui-même qui fasse son choix d'orientation, et non ses parents ou le conseiller d'orientation. Il est important aussi

que l'étudiant n'attende pas à la fin du secondaire pour penser à son orientation, car, bien se connaître et bien connaître le monde des professions n'est pas l'affaire de quelques heures.

Pour conclure, je dirais que les conseillers d'orientation sont en mesure d'aider l'étudiant dans son choix personnel. Et je remercie, monsieur Marquis, d'avoir bien voulu répondre à ces quelques questions.

Merci!

Poème

Un oiseau...

A la clarté,
On ne voit pas toujours la beauté,
D'un oiseau,
Caché sous les rameaux,
Mais qui pourtant est là,
Il chante des chants mélodieux,
Qu'il fait entendre à travers les cieux,
Le long des coteaux,
Sur le bord des ruisseaux,
Il voyage,
Tout au long des rivages,
Soleil levant,
Il redescend,
Conter ses exploits,
Aux plus adroits,
Qui peut-être changeront la patrie,
Pour une vie meilleure
Pour une vie éblouissante,
Avec plusieurs côtes rutilantes.

Diane Saint-Pierre, étudiante.

Vive la Moore!
Vive la beauté!
Vive la couleur!
Les peintures Benjamin Moore.



Voyez votre marchand de peintures Benjamin Moore et demandez la peinture Regal Wall Satin. Acheter Moore, c'est économiser!

QUINCAILLERIE
GERALD LEBLOND
Galeries la Grande Place,
Rimouski, 724-2273

MATERIAUX DE
CONSTRUCTION DE RIKI
Rue des Chevaliers,
Rimouski, 723-6434.

J.H. CLAVEAU
Les Hauteurs,
Comté Rimouski, 798-4500

EPICERIE
RICHARD MICHAUD
2 rue Chamberland, Bic,
Comté Rimouski, 736-4763

BERNARD LIZOTTE
CONTRACTEUR DE Puits ARTESIENS
TRAVAUX RAPIDES ET EFFICACES
Puits de 6 à 20 pouces de diamètre
SERVICE DE QUELQUES HEURES
724-2491
FORAGE INDUSTRIEL
SONDAGE POUR FONDATION

G. Lebeau Ltée présente

8 traitements de beauté

pour votre auto:

Tout ce qu'il faut pour embellir, améliorer ou rénover votre auto.

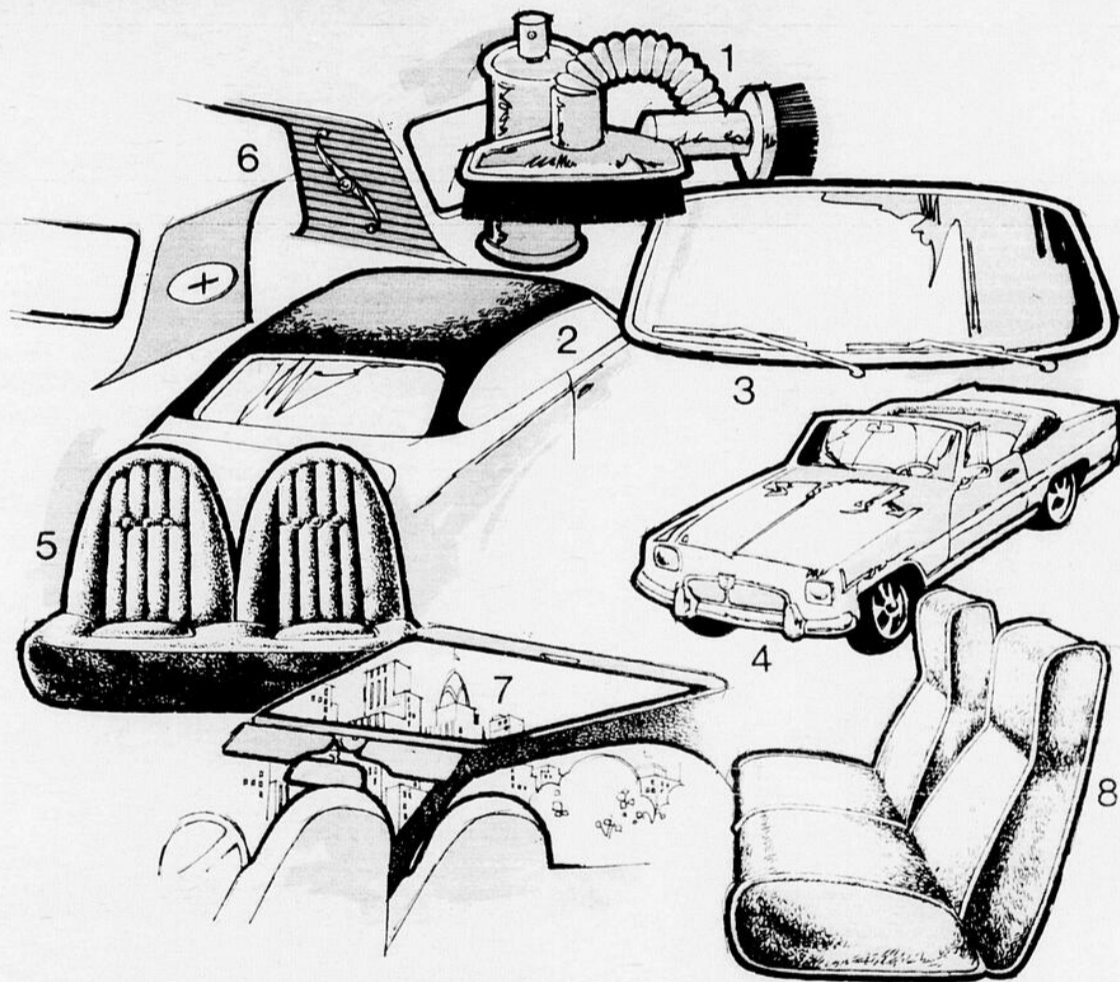

1 NETTOYAGE D'INTÉRIEUR ET DE TOIT DE VINYLE

Laissez-nous rendre l'intérieur de votre auto et votre toit de vinyle propres comme un sou neuf.

2 TOITS DE VINYLE

Les toits de vinyle sont à la mode. Si votre auto n'en est pas équipée, laissez-nous en installer un avec les matériaux d'origine.

3 PARE-BRISE ET GLACES

Nous remplaçons rapidement les pare-brise ou glaces brisées ou fêlées. Service à domicile dans un rayon de 100 milles.

4 TOITS DE DÉCAPOTABLES

Nous avons 25 ans d'expérience dans le remplacement et la réparation des toits de décapotables.

5 REMBOURRAGE

Un siège déchiré ou brûlé? Des ressorts affaiblis? Nous en faisons notre affaire. Nos spécialistes vous offrent un travail de toute première qualité, et un grand choix de cuirs, de cuirettes et de tissus d'origine.

6 LUNETTES DE CUSTODE/ BARRES LANDAU

C'est le dernier cri dans l'élégance automobile. Saviez-vous que nous pouvons en équiper la plupart des autos?

7 TOIT-SOLEIL

Rien de plus agréable par une belle journée d'été. Chez Lebeau, nous poserons à votre voiture un toit ouvrant qui alliera le confort d'un toit ordinaire l'hiver et la fraîcheur d'une décapotable l'été.

8 HOUSSES

Nous avons le plus grand choix de housses. Nous en offrons aussi de grand luxe — comme nos chaudes housses en fourrure véritable.

SI VOUS AIMEZ LE BEAU,
PASSEZ CHEZ LEBEAU



G. Lebeau Ltée

Le salon de beauté pour l'auto

17 ATELIERS À VOTRE SERVICE.

RIMOUSKI

292, rue Taché, Tél. 724-2155



C'est bientôt

PÂQUES

Pour un choix complet de

CARTES de VOEUX



NE POUVEZ PAS CHOISIR!...

bellavance inc.

192 est, St-Germain
Rimouski 723-7877

La Grande Place 723-7872

350 rue Smith
Sept-Iles, 962-7037

Du 22 au 28 avril

C'est la semaine des Secrétaires!

Plus de 34 sections canadiennes fêteront cette année leur 22^{ème} SEMAINE NATIONALE DES SECRÉTAIRES qui se tiendra du 22 au 28 avril 1973.

A cette occasion, la section de Rimouski a organisé ses activités de la semaine comme suit:

Notre journée d'étude aura lieu le 5 mai au C.E.G.E.P. de Rimouski et plusieurs patrons participeront à ce séminaire avec les membres de l'ANS et les secrétaires intéressées à se joindre à nous.

Il nous fait plaisir d'inviter toutes les secrétaires de la région à se joindre aux membres de l'ANS au souper mensuel qui aura lieu à Mont-Joli le 25 avril 1973, journée de la secrétaire. A cette occasion, nous aurons le plaisir de vous dévoiler le nom de la SECRÉTAIRE DE L'ANNEE 1973 qui a été élue parmi les membres de l'ANS.

Tout le public est cordialement invité à assister à notre soirée de dégustation de vin & fromage qui aura lieu au Manoir Normandie (Hôtel) jeudi le 26 avril. Prix d'admission: \$8.00 le couple.

Vous voudrez bien consulter notre programme pour connaître tous les détails de ces activités et pour toute information additionnelle, n'hésitez pas à communiquer avec Mme Jocelyne Gagnon, présidente du Comité de la Semaine des Secrétaires téléphone: 723-8909 (rés.) ou 723-3313 (bureau).

Au plaisir de vous rencontrer en grand nombre.

Pour l'Association des Secrétaires

Le 5 mai, une journée d'étude...

Amies Secrétaires, bonjour: Nous vous invitons cordialement ainsi que nos patrons à venir vous joindre aux membres de l'ANS lors de notre journée d'étude annuelle qui aura lieu samedi le 5 mai 1973 à partir de 8h30 au C.E.G.E.P. de Rimouski.

Le thème de cette journée sera "FAUT-IL SUPPRIMER VOTRE SECRÉTAIRE?"

Nous avons pensé qu'il serait très agréable de rencontrer et de connaître l'avis de nos membres pour étudier ensemble ce thème de la journée. Donc, patrons, employeurs vous êtes également invités à vous joindre à nous.

Voici le programme complet de cette journée:

PROGRAMME

Pour tout renseignement additionnel, vous voudrez bien communiquer avec Mlle Marie-Thérèse Saint-Laurent, présidente du Comité d'Education et

—PROGRAMME—

Mardi

Visite industrielle
Imprimerie Bellavance Inc.
(rue Taché)

Heure: 19:30 heures
Réception offerte par les autorités de Bellavance Inc. et du journal Progrès/Echo (rue Saint-Germain)
Rencontre avec le personnel (membres seulement)

Mercredi

Souper mensuel
Endroit: Au Relais de la Butte
Heure: 19 heures
Invité: M. Julien Bouchard, maire de Mont-Joli
Présentation de la SECRÉTAIRE DE L'ANNEE
Tarif: \$3.75 par personne (membres et invitées)
Date limite d'inscription: 20 avril 1973

Jeudi

Dégustation de Vin & Fromage
Endroit: Hôtel Manoir Normandie
Heure: 19 heures
Invité d'honneur
Présentation de la SECRÉTAIRE DE L'ANNEE
Orchestre: Gaston SENECHAL
Tarif: \$8.00 le couple (membres et invités (es)).
Date limite d'inscription: 10-4-73
Aucune carte en vente à la porte.

CPS à 164 est rue Saint-Germain, Téléphone: 723-8432 (rés.) ou 724-5055 (bureau).

La date limite d'inscription est le 18 avril 1973.

Au plaisir de vous rencontrer.
8.15 Inscription
8.50 Mot de bienvenue
9.15 Atelier - la secrétaire: une automate
10.00 Pause-café
10.15 Plénière
10.45 Atelier - la secrétaire: une collaboratrice
11.45 Temps libre
12.00 Dîner - cafétéria du CEGEP
13.30 Plénière (deuxième atelier)
14.00 Atelier - la secrétaire: une femme
15.00 Pause-café
15.15 Plénière Impressions
Conclusion: Faut-il supprimer votre secrétaire?
17.00 FIN

BONNE JOURNÉE!

L'horaire sera rigoureusement respecté.

Si vous désirez acheter une voiture, obtenez un prêt de la Banque Royale...



nous paierons \$25⁰⁰ du montant de vos plaques!

C'est simple! Vous recevrez \$25.00 en beaux billets neufs avec votre prêt personnel "Plan-à-terme" de \$1,000 ou plus, si vous l'obtenez avant le 29 juin.

Ni une farce, ni une attrape: c'est du sérieux! Nos taux d'intérêt n'ont pas été modifiés. Ce prêt comporte une assurance-vie sans frais supplémentaires. Il n'est pas nécessaire d'être un de nos clients.

Voici pourquoi nous vous faisons une offre si alléchante.

Les prêts personnels représentent une partie importante de nos affaires. Nous désirons augmenter notre part du marché ce printemps, au moment précis où plus de gens cherchent à emprunter et achètent. Pour attirer de nouveaux clients, nous offrons de l'argent. Quoi de plus naturel pour une banque? De plus, les taux d'intérêt restent inchangés. Nous espérons seulement que l'augmentation du nombre de prêts couvre nos dépenses. De votre côté, vous réalisez une véritable économie, assuré que notre rôle sera toujours de vous aider.

Il n'est pas nécessaire que vous soyez déjà un de nos clients. Vous n'aurez qu'à ouvrir un compte de chèques qui servira au remboursement. Toute personne éligible à un prêt peut donc bénéficier de cette offre.

Venez en discuter avec le directeur de succursale avant le 29 juin.

N'OUBLIEZ PAS! Vous êtes en posture de conclure un meilleur marché si vous avez déjà l'argent en poche. Obtenez donc votre prêt avant d'acheter votre voiture.

**Si vous empruntez
pour autre chose,
vous recevrez
\$25.00 comptant.**

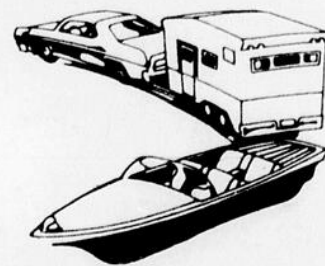

Nous vous offrirons en plus un livret en couleur de 40 pages, intitulé "Affaires d'argent", petit ouvrage instructif traitant de gestion. Ce n'est qu'un des nombreux services que vous trouverez à toute succursale de la Banque Royale. Prenez le bon tournant ce printemps. Venez faire un tour!



DIRECTION...BONHEUR

BANQUE ROYALE



L'exécutif de la section de l'Est du Québec de la C.C.O.P.Q. (dans l'ordre habituel): M. Jean-Paul Marquis, secrétaire-trésorier, de la C.S.R. du Bas Saint-Laurent; M. Onil Dumont, président du Centre de la Main-d'Oeuvre du Canada à Rimouski et M. Réal Guilbault, vice-président, du CEGEP de Rivière-du-Loup.

Pour les conseillers d'orientation Une rencontre profitable ...

En mars dernier, le nouvel exécutif de la Section Est du Québec de la Corporation des conseillers d'orientation professionnelle du Québec (C.C.O.P.Q.) organisait une rencontre des conseillers d'orientation de toute la région. Au-delà d'une cinquantaine de conseillers travaillent dans les régions Bas Saint-Laurent, Gaspésie, Côte-Nord et Îles-de-la-Madeleine; beaucoup se sont rendus à la polyvalente de Mont-Joli pour échanger sur des problèmes concernant l'orientation des jeunes.

Au cours d'une première journée, les conseillers d'orientation ont eu l'opportunité de visiter Centrap Mitis Inc. de Sainte-Flavie, centre de travail polyvalent en menuiserie, tissage et horticulture. Au cours de la soirée,

M. Jean-François David, économiste au Ministère de la Main-d'oeuvre et de l'Immigration a présenté la situation du marché du travail au niveau régional; il a, entre autre, signalé la constance du chômage dans la région, l'augmentation de la main-d'oeuvre féminine et surtout la difficulté pour les jeunes de se trouver de l'emploi dans la région. M. David s'est cependant montré optimiste pour les prochaines années si certains projets se réalisent, comme le port de Gros-Cacouna.

La deuxième journée a été consacrée à des échanges sur le Bill

250 régissant les Corporations, sur des cours de perfectionnement possibles et sur les seuils d'accueil universitaires. Sur ce dernier point, les conseillers d'orientation ont constaté et dénoncé le fait que les universités de la province dérogent aux seuils d'accueil fixés; en effet, il y a des écarts appréciables entre les seuils d'accueil (cours pré-requis) exigés par les universités et ceux inscrits dans l'annuaire de l'enseignement collégial. C'est une situation inacceptable pour les étudiants et cela leur enlève de la liberté dans leur choix de cours universitaires.

A Notre-Dame-du-Portage

De quoi accueillir les touristes...

Le ministère du Tourisme, Chasse et Pêche fera construire un centre d'accueil et d'information à Notre-Dame-du-Portage.

Cette nouvelle vient d'être annoncée par M. Claude Simard, ministre du Tourisme, Chasse et Pêche et par M. Robert Quenneville, ministre responsable de l'ODEQ.

Situé à un mille de l'intersection de la route transcanadienne et de la route en direction du Nouveau-Brunswick, ce centre accueillera les touristes qui visitent l'Est du Québec et les informera des attraits et des équipements de la région.

Accessible en direction ouest, par la route transcanadienne, l'édifice de style canadien regroupera divers services; la partie centrale servira à l'accueil, une salle sera réservée à

l'exposition de travaux d'artisanat et une autre partie abritera les services hygiéniques. Les préposés à l'accueil et à l'information résideront à l'étage supérieur.

Par des moyens audio-visuels, les touristes pourront se familiariser avec la région, ses attraits, ses équipements et ses services.

A l'extérieur, le touriste trouvera des aménagements paysagers, des espaces de stationnement et des aires de verdure propices à la détente.

Le contrat de construction a été accordé à la firme Roland Dickner Inc. de Rivière-du-Loup et les sommes nécessaires à la réalisation de ce projet au coût total de \$320,000 proviennent de l'Entente Canada-Québec.

Pour éviter des "nœuds"

Une nouvelle législation forestière

"Une politique forestière pour tout le monde", tel est le thème adopté par le ministre des Terres et Forêts, M. Kevin Drummond, pour présenter dans une série d'assemblées d'information la nouvelle politique forestière du gouvernement. Les propriétaires de boisés privés ou leurs représentants: syndicats, associations ou autres organismes, pourront au cours des réunions faire valoir leurs points de vue concernant notamment le zonage, l'orientation de la pro-

duction, la gestion, les mesures d'aides, etc. Au cours de la première assemblée tenue récemment à East Angus, on a envisagé en outre l'aménagement et l'exploitation des érablières à l'intention des producteurs de sucre.

Le ministre a annoncé qu'il présentera à l'Assemblée nationale durant cette session la législation qui déterminera les moyens mis à la disposition des propriétaires pour favoriser le développement de la forêt privée.

DEVENEZ PROPRIÉTAIRE...

pour aussi peu que à partir de.... et

\$599. COMPTANT

\$100. PAR MOIS

(Capital, intérêts, taxes, ristourne provinciale)

7 1/8%

D'INTERET (Prêt spécial de la S.C.H.L.)

Au "Domaine Arthur Buies"



situé au sud-ouest du Boul. Arthur Buies, Rimouski

60 UNITÉS D'HABITATION POUR OCCUPATION D'ICI LE 1er MAI '73

MAISON UNIFAMILIALE JUMELÉE (36 UNITÉS)



BUNGALOW "COQUILLE" (6 UNITÉS)

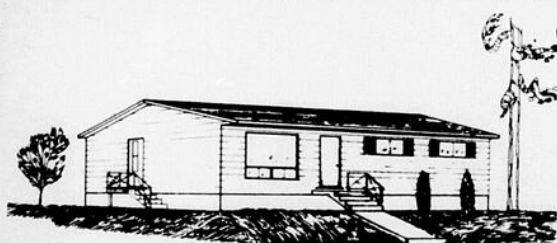

DUPLEX JUMELÉ (6 UNITÉS)

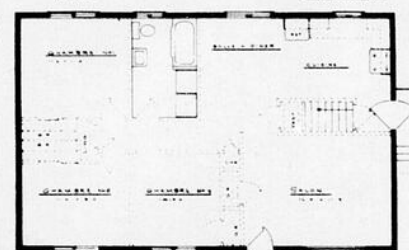
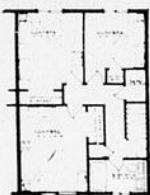

INCLUS DANS LE PRIX

- TERRAIN
- CERTIFICAT DE LOCALISATION
- ACTE D'HYPOTHEQUE
- RACCORDEMENT AUX SERVICES MUNICIPAUX
- ASSURANCE-INCENDIE

NOTEZ BIEN:

12 autres maisons unifamiliales jumelées disponibles pour mai, juin, juillet

RESERVEZ IMMEDIATEMENT

VISITEZ LA MAISON MODELE

au 165 Boul. A. Buies

SAMEDI & DIMANCHE DE 2H00 A 9H00 P.M.

et par suite tous les jours de 7h00 à 9h00 p.m.

INFORMATIONS

CIE DE CONSTRUCTION
J.P.R. (1969) INC.
RIMOUSKI

TEL: 723-4378

Jardins de la Rivière

360 & 362 de l'Eglise
Rimouski

IL NE RESTE QUE QUELQUES
BEAUX LOGEMENTS A LOUER...
HATEZ-VOUS!

AGENT DE LOCATION
TRUST GENERAL DU CANADA
724-4106

la Tabatière



PRÉSENTE

METRONOMIE

NOUVEL
HORAIRE:
18 à 20h.

~~DE 20H. À 22H., DU LUN. AU VEN.~~

AVEC JACQUES SANTONGE

SUR LES ONDES DE **CJBR**  **101.5**

NOUVEL
HORAIRE:
18 à 20h.

Programmation musicale LA TABATIÈRE POP 9 Est, Saint-Jean-Baptiste Rimouski

Grenlen Ltée

Le déménageur le mieux équipé de l'Est du Québec



PRIX COMPETITIFS!

Déménagements de tous genres. Grenlen Ltée est équipé pour transporter en moyenne, une maison par jour!

POUR TOUS RENSEIGNEMENTS:

737-4748

R.R. 1
St-Ulric
Matane

Les auberges de jeunesse

Une base de travail...

Le Conseil des Loisirs de l'Est du Québec annonce la sortie récente d'un rapport sur le développement des auberges de jeunesse dans l'Est du Québec. Ce rapport avait été commandé par l'ODEQ et le Ministère de l'Éducation à M. Jean-Guy Noël, professeur de récréologie à l'université d'Ottawa, et anciennement responsable de l'aménagement des ressources de Plein-Air au CLEQ.

Le document fait suite à une croissance rapide du phénomène de tourisme jeunesse dans l'Est du Québec, particulièrement depuis quatre ans. En effet, en 1969, les conclusions d'un comité d'étude mis sur pied par le CLEQ, le Haut-Commissariat et l'ODEQ permettaient l'organisation de quatre corporations d'auberges de jeunesse dans la région, soit à Rivière-du-Loup (2 auberges), Mont Saint-Pierre, Percé et Saint-Omer (l'auberge de Matane existant déjà à ce moment), auxquelles s'ajoutaient quatre autres établissements de jeunesse en 1972 à Rimouski, Gaspé, Amqui et Dégelis.

Le rapport fait donc le point sur le développement de ces auberges, analyse la situation actuelle au niveau de la gestion, de l'animation et de l'hébergement en rapport avec les objectifs établis au début de l'expérience, et présente des recommandations quant à la nature des Auberges de Jeunesse, leur fonctionnement futur, leur nombre, leur localisation et les normes existantes à ce sujet.

Les recommandations du rapport sont faites à partir des conclusions générales obtenues après plusieurs rencontres avec des usagers, des animateurs et des responsables d'auberges de jeunesse et qui sont en résumé les suivantes:

- échec partiel (c'est-à-dire manque de dynamisme et d'enthousiasme, objectifs atteints de façon incomplète, intégration mitigée...) dû à un retard des subventions accordées par les gouvernements; absence de normes, de contrôle et d'intérêt de la part du cadre institutionnel régional et provincial; manque de formation, sélection tardive et origine géographique des

directeurs et des animateurs; signalisation hétéroclite des auberges; inexistence de promotion des voyages pour les jeunes autochtones; absence de secrétariat permanent pour planifier l'action à l'avance; rôle mal rempli de l'Association Régionale des auberges de jeunesse; conception d'une auberge de jeunesse trop mal comprise par certains, et finalement manque de coordination.

- réussite malgré tout, car l'administration des corpora-

tions locales s'est avérée des plus saines. On peut présager que le nombre croissant des jeunes itinérants depuis quatre ans continuera d'augmenter avec l'amélioration des conditions ci-haut mentionnées.

Le rapport ne prétend pas apporter la solution unique et définitive. Il se veut un instrument de travail qui devra être étudié dans le milieu concerné. On tiendra d'ailleurs une réunion sur cette question au Haut-Commissariat (bureau régional) d'ici le début du mois d'avril.

En attendant l'été...

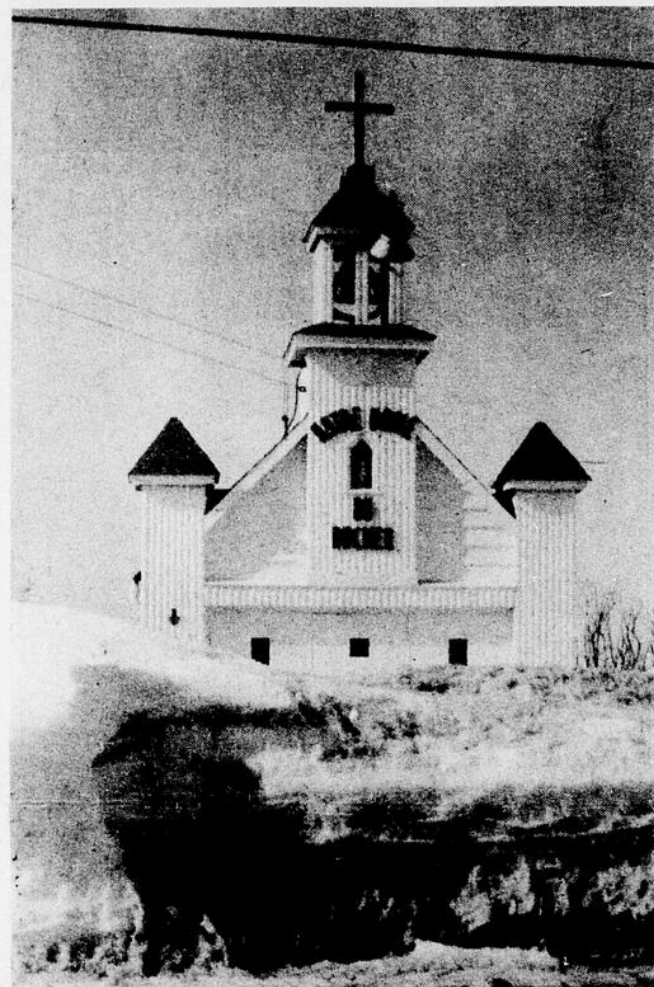

La pittoresque chapelle du Rocher-Blanc à Sacré-Coeur, semble dormir dans cette véritable montagne de neige qui l'entoure. Comme les nombreux estivants qui fréquentent cet endroit sans doute, elle attend le retour des beaux jours... D'ici là, comme tout le monde, elle devra essayer quelques tempêtes.

(Photo P.E., J. Gédéon)

Économisez!

de Rimouski à:

Montréal	\$11.80	Ottawa	\$13.80
Rivière-du-Loup	\$2.90	Toronto	\$18.50
Québec (Lévis)	\$6.80	Winnipeg	\$39.00
Drummondville	\$9.30	Edmonton	\$56.00
Gaspé	\$10.80	Vancouver	\$73.00

Voyagez par le CN maintenant!

Ce sont là des exemples du tarif Rouge (aubaine) du CN. Le prix des places de voiture-lits, qui comprend les repas, est également attrayant. Consultez votre agent de voyages ou un bureau de ventes voyageurs du CN sur les tarifs Rouge, Blanc et Bleu.

VENTE



DEBUTANT JEUDI LE 12 AVRIL JUSQU'AU 28 AVRIL

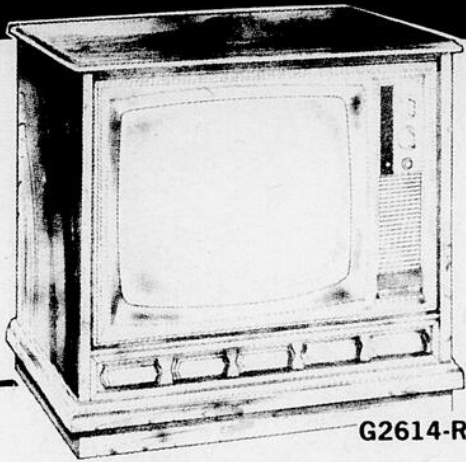

G2614-RPL

TELECOULEUR

- Lampe-écran de 26" (310 po. ca.)
- Contrôle automatique d'accord (CAF)
- Indicateurs de canaux à lecture directe
- Accord pré-réglé
- 1 haut-parleur de 4"
- Stabilisateur automatique des tons
- Contrôle automatique de gain
- Contrôle automatique de la fidélité des couleurs
- Meuble méditerranéen veiné pacanier
- Dimensions : 33"L, 30½"H, 19½"P
- Garantie : Pièces — 1 an
Lampe-écran — 3 ans
Main-d'oeuvre — 1 an (responsabilité du marchand)

649.⁹⁵



JA2000WD
TELECOULEUR

- Lampe-écran de 20" (185 po. ca.)
- Châssis Reliacolor entièrement transistorisé
- Contrôle Automatique d'Accord (CAF)
- Restauration C.C.
- Système de syntonisation VHF/UHF à semi-conducteurs
- Indicateurs de canaux VHF/UHF à lecture directe
- Image instantanée
- Accord pré-réglé
- 1 haut-parleur de 5"
- Antenne dipôle remplaçable à domicile
- Coffret en polystyrène veiné noyer
- Dimensions : 26"L, 18"H, 20"P
- Garantie : Pièces — 1 an Lampe-écran — 3 ans
Main-d'oeuvre — 1 an (responsabilité du marchand)

499.⁹⁵

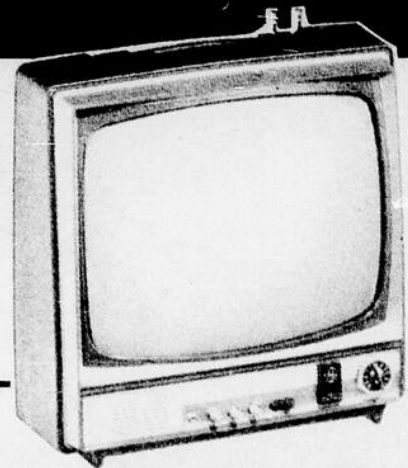

PORTATIF NOIR ET BLANC DE 12" M1235

Cabinet vertical en plastique durable à attrayant fini ébène foncé. Garnitures en chrome.

Dimensions: 15" de largeur, 10½" de profondeur, 15½" de hauteur.

Poids: 19 lbs

119.⁹⁵

MEUBLES R. DESSUREAULT LTEE
BAS PRIX. QUALITE. SERVICE 154 St-Germain E. Rimouski tél: 723-3216

D712H Sécheuse automatique

Caractéristiques

- Cycle automatique
- 4 cycles
- 3 choix de température
- Piège à charpie
- Lampe à l'intérieur

199.⁹⁵

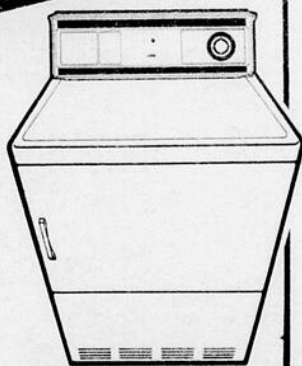

W710H Laveuse automatique

Caractéristiques

- Choix de 2 combinaisons de vitesses de lavage/essorage
- 5 cycles
- Capacité de 18 lbs
- Choix de 3 combinaisons de températures d'eau de lavage/rincage
- Choix de trois niveaux variables d'eau

299.⁹⁵

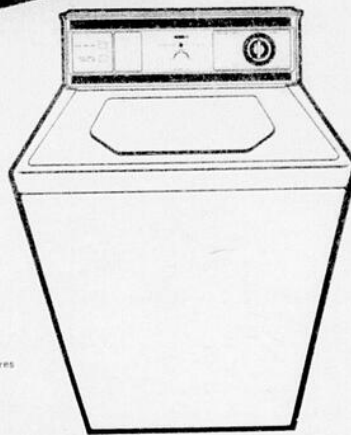

W701H Laveuse automatique

Caractéristiques

- 5 cycles
- Capacité de 18 lbs
- Choix de 3 niveaux variables d'eau de lavage/rincage
- Choix de 3 températures d'eau de lavage/rincage
- Filtre système "Filter Flo"

279.⁹⁵

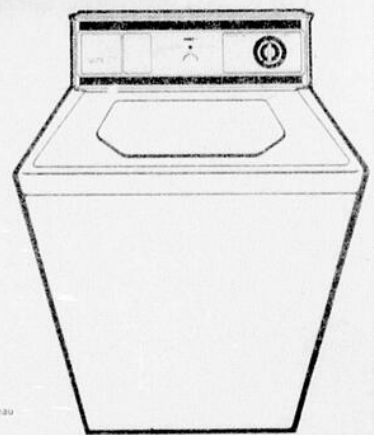

D710H Sécheuse automatique

Caractéristiques

- 3 cycles
- 2 choix de température
- Piège à charpie
- Cycle "pressage permanent"

179.⁹⁵

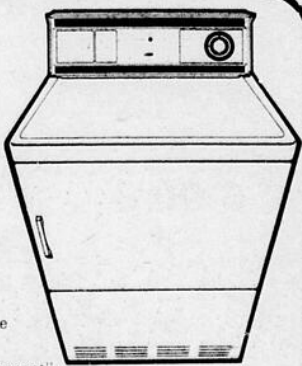

V32VGW Cuisinière 30 pouces

Cuisinière de 30 pouces

La rétro-éclairage automatique incorporé vous procure le plaisir de voir vos viandes à la broche comme le faisaient nos grands-mères.
Éléments de surface "Calrod". D'une durée prolongée, ils vous assurent une cuisson rapide et efficace.
Prise de courant instantanée, pour allumer vos petits appareils électro-ménagers à l'heure souhaitée.
La tôle en porcelaine et le grill, tout en vous assurant une cuisson parfaite, se nettoient facilement.
Commutateurs des lampes de la console et du four placés au-dessus du tableau des commandes.

249.⁹⁵

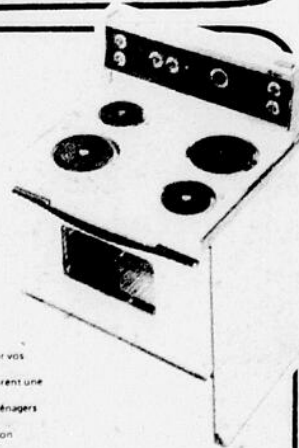

Réfrigérateur sans givre

L13JRW 13 pi. cu.

- Zone 0 degré
- Capacité du congélateur 100 lbs
- Tablettes réglables
- Couleur si désiré

329.⁹⁵



VENTE

du 12 au 28 avril

MOBILIER **AUSTRIQUE**
(Beauce) INC.

DES PRIX IMBATTABLES!



MEUBLES R. DESSUREAULT LTEE

BAS PRIX. QUALITE. SERVICE 154 St-Germain E. Rimouski tél: 723-3216



Le confort le plus complet
vous est offert dans cet
ensemble 2 pièces
"Sleepy-Hollow"

\$449.⁹⁵

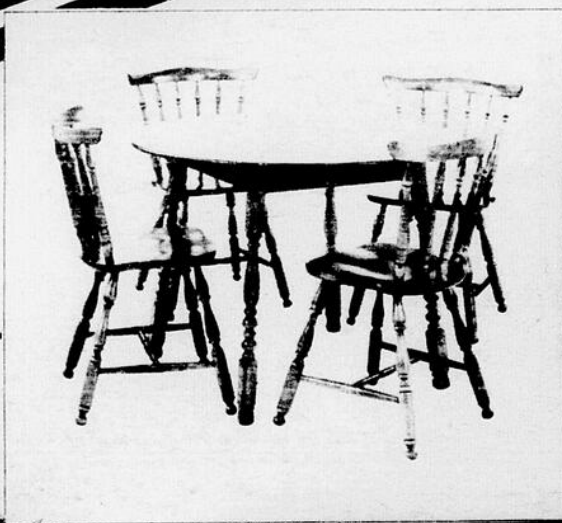
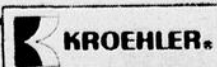

PRIX EXCEPTIONNELS

129.⁵⁰

64.⁵⁰

189.⁵⁰

Suprême

VENTE ANNUELLE

DU 12 AU 28 AVRIL

MEUBLES R. DESSUREAULT LTEE

BAS PRIX, QUALITE, SERVICE 154 St-Germain E. Rimouski tél: 723-3216

P
oitras
LES MEUBLES POITRAS INC.

**DES PRIX
IMBATTABLES**



Votre Choix Transport Inc

270 LEONIDAS • RIMOUSKI, P.Q. • TEL. 723-6521

et **LA CIE D'AUTOBUS RIMOUSKI LTEE**

et le bureau de direction: **Jean-C. Rioux** président
Gaston Lavoie vice-président **Emile Dionne** secrétaire trésorier
Georges Tremblay administrateur **Gérard Hallé** gérant général



ont le plaisir de mettre à la disposition du public voyageur

2 NOUVEAUX AUTOBUS

DEUX MAGNIFIQUES AUTOBUS MODERNES

- *Suspension à air - Air climatisé
- *Salle de toilette moderne
- *Table à carte. Sièges à positions variables
- *Conduits par des chauffeurs expérimentés.

Nous pouvons vous transporter partout au Canada, ainsi qu'aux Etats-Unis. Si vous projetez un voyage en groupe, cet été, n'hésitez pas, entrez en communication avec notre bureau

723-6521

ou COMMUNIQUEZ PERSONNELLEMENT AVEC **M. GERARD HALLE, 739-4368**

N'oubliez pas que c'est grâce à vous que nous pouvons améliorer notre service