TEMPERATURE
Chaud avec averses

L'ILLUSTRATION NOUVELLE

PRIX 2¢

MONTREAL, JEUDI, 10 SEPTEMBRE 1936

Vol. VII—No 25—Tél. FA. 1171*
20 pages — Case Postale 1480

Hostilités suspendues sur le front de San Sebastian

(A LIRE EN PAGE 2)

Une étrange conférence a réuni deux adversaires lorsque le président Franklin D. Roosevelt a rencontré le gouverneur Alfred Landon à Des Moines, Iowa, pour discuter de la sécheresse. Les deux seront candidats à la présidence des Etats-Unis en novembre prochain. Ils sont ici photographiés en compagnie du gouverneur Cochran, du Nebraska, au centre.

Depuis cent ans qu'il existe, John McFarlane de Sarnia, Ont., a toujours résisté à la tentation de fumer ; mais depuis qu'il est entré dans sa cent et unième année, il se demande s'il ne pourrait pas tricher la couronne. Il a déclaré que la vie moderne lui plaisait beaucoup. A l'occasion de son dernier anniversaire, le roi Edouard VIII lui a câblé ses félicitations.

Le général Rydz-Smigly, (au centre) inspecteur général de l'armée polonaise, est ici photographié serrant la main à M. Daladier, ministre de la Guerre, à sa sortie des bureaux du ministère de la Guerre.

Mme Beryl Markman, la fameuse aviatrice anglaise qui vient d'accomplir une envolée transatlantique, est pansée par le Dr Freeman O'Neil après que son avion se fut écrasé sur le sol à Baleine Cove, près de Louisbourg, N.-E. Le Dr O'Neil a déjà assister Jimmy Mollison à la suite d'un autre atterrissage forcé après une envolée transatlantique.

Le cameraman a risqué sa vie pour prendre cette dramatique photo. Elle représente un groupe de soldats du gouvernement espagnol qui viennent de se rendre aux insurgés près de Somosierra. La plupart des prisonniers sont conduits devant le peloton d'exécution, et un petit nombre échappent à la mort. Les cadavres sont ceux de nationaux tués au cours de la rencontre.

Le gouvernement fédéral et le chômage

Un projet élaboré annoncé par le premier ministre

Au sujet de l'abolition des taudis

OTTAWA, 9. — Le premier ministre King a ce soir, en présence de l'honorable Norman Rogers, ministre du Travail et de M. Arthur Purvis, président de la Commission nationale du Placement, jeté un peu de lumière sur les phases particulières du problème du chômage qui engagent actuellement la Commission et qui amèneront une nouvelle législation au prochain parlement.

L'une de ces phases consiste à stabiliser l'emploi des célibataires principalement durant les mois de l'hiver et la deuxième à stimuler la construction de deumeures à bas prix et à la réhabilisation des maisons urbaines et rurales exietantes.

Voici en résumé les avantages que le premier ministre a soulignés comme devant découler de la nouvelle politique du gouvernement relativement à cette question du chômage:

1—Du travail pour les célibataires à des salaires normaux.

2—La permanence des positions pour ceux qui accepteront de travailler sous l'égide du plan nouveau.

3—L'élimination des listes de secourus d'un nombre considérable de personnes qui ne veulent réellement pas travailler.

4—L'amélioration de fermes dilapidées par l'intermédiaire des mains qui seront placées sur les fermes.

5—Une mesure de secours pour les territoires considérablement affectés par la sécheresse.

6—La création d'une situation qui signifiera éventuellement l'abolition du secours direct proprement dit:

Le gouvernement se propose de rénover et moderniser les demeures existantes, tant en ville qu'en campagne, de procéder à la construction de nouvelles maisons dans certains territoires urbains là où il serait opportun de le faire ayant toujours en vue l'abolition des taudis.

Le gouvernement stimulerait en plus la construction de nouvelles maisons en faveur de ceux dont les revenus sont adéquats seulement quand des arrangements financiers en vue des achats leurs sont facilités.

Dans ce but l'on demandera aux administrations municipales de ne pas augmenter l'évaluation des propriétés ainsi modernisées ou rénovées; l'on tâchera de fournir des moyens de parer aux difficultés financières.

Bref une campagne sera entreprise dans le but de faire circuler le petit capital, ce qui nécessairement sera de nature à activer sensiblement la construction.

Le gouvernement par ailleurs assûmera les risques d'emprunts jusqu'à concurrence de 15 pour cent du coût des constructions, prêtera une somme globale de 30 millions, limitera les prêts personnels sur toute propriété à $2,000, ces prêts ne devant servir qu'à l'amélioration des constructions déjà existantes.

FERNAND OUIMET
COUVREUR EN GRAVOIS
ELECTRICIEN LICENCIE
SUCC. DEPUIS 1891
INSPECTION GRATUITE
4156, ave Laval — PL. 4196

LA 3ème JOURNEE DU CONGRES DES MEDECINS

Une réception du Président et des officiers du XIVème Congrès des Médecins de Langue Française de l'Amérique du Nord a terminé la troisième journée de ce dernier hier soir. Il y eut musique, chant, danse et buffet.

Au cours de la journée, comme d'habitude, il y eut séance plénière. Le sujet de discussion était "Ulcère gastro-pyloro-duodénal". Le président était M. le professeur Amédée Granger, de Nouvelle-Orléans, Louisiane. Ceux qui ont parlé sur ce sujet, ont été: MM. les docteurs J. A. Mousseau, professeur agrégé à la Faculté de Médecine, Université de Montréal; Jean Le Sage, chef de Clinique en gastro-entérologie, hôpital St-Luc ; Maurice Chiray, professeur agrégé à la Faculté de Médecine de Paris et médecin de l'hôpital Bichat ; A. Lomon, R. LeCanuet et Bergeret, tous trois de Paris; professeur J.-E. Gendreau, directeur de l'Institut du Radium, Montréal, et Albert Jutras, Chef de Service et O. Dufresne, assistant; Mercier-Fauteux, F. R.C.S. (C); et en discussion, les professeurs Eug. Saint-Jacques et Chs Vézina et le Dr L. Blagdon, professeur agrégé.

MM. Chiray, Lomon et Le Canuet ont démontré les deux types radiologiques des ulcères chroniques gastro-duodonaux; le type de repos dans lequel la lésion apparait telle qu'elle est sans rien qui la masque ou la déforme et le type oédemoto-congestif dans lequel l'aspect radiologique se transforme complètement et peut soit masquer les lésions existantes, soit les déformer, soit les exagérer.

Un programme des mieux remplis se déroulera aujourd'hui, lors de la dernière journée de ce congrès, l'un des mieux réussis et des plus aimables.

Nomination confirmée

QUEBEC, 9. — La nouvelle de la nomination de M. Albert Plouffe, courriériste parlementaire du "Nouvelliste", des Trois-Rivières, au poste de secrétaire particulier de l'hon. Maurice Duplessis, est confirmée officiellement. L'"Illustration Nouvelle" l'avait publiée en primeur mardi dernier.

Le lutteur Williams accusé d'assaut

Cy Williams, le brutal lutteur qui a fait la pluie et le beau temps au Forum depuis quelque temps, a été arrêté hier soir, et conduit au poste No 10 par le lieutenant Walker, à la suite de son attaque contre Jack Quinn, gérant du champion du monde Yvon Robert, au Forum, durant la séance de lutte.

Williams, qui est originaire de la Floride, a été accusé d'assaut et comparaitra en Cour ce matin.

Les épiciers demandent le privilège de la vente des vins et des alcools

La section des épiciers de l'Association des marchands détaillants a tenu une assemblée, hier soir, à la Palestre Nationale, pour étudier la question de la vente des vins et des alcools par les épiciers indépendants.

M. Rosario Messier, le secrétaire général de l'Association des Marchands Détaillants, a déclaré à l'assemblée qu'il avait rencontré à Québec le premier ministre, l'hon. Maurice Duplessis, le ministre du Commerce et de l'Industrie l'hon. Bilodeau, le ministre du travail, l'hon. William Tremblay et le ministre des Travaux Publics, l'hon. Bourque. M. Messier affirme que le nouveau gouvernement provincial est bien disposé envers les marchands détaillants et le petit épicier du coin qu'il veut aider.

LA FERMETURE A 7 H.

M. A. Laniel le président de cette section des marchands détaillants occupait le fauteuil présidentiel. On adopta une résolution au début de l'assemblée recommandant la fermeture à 7 h. des restaurants, des établissements fruitiers, des magasins licenciés qui vendent des épiceries.

Puis M. Messier explique à l'assemblée le but de ses démarches à Québec. Il entrevoit le jour où les épiciers pourront vendre enfin les vins et les alcools. Il demande à tous les épiciers de s'unir afin de revendiquer une fois de plus ce droit au grand congrès des détaillants qui aura lieu à Sherbrooke. "La Législature étudiera nos demandes, dit M. Messier, dès la prochaine session". Une discussion s'engagea ensuite sur le sens exact des nouvelles mesures préconisées. Il semble que les épiciers adopteront le programme préparé à cet effet par le bureau de direction de la section des épiciers des Marchands Détaillants. M. Tremblay agissait comme secrétaire de l'assemblée.

Mise au point dans le comté St-Henri

Des intéressés font circuler la rumeur dans le comté de St-Henri que M. René La Belle, député provincial et son organisation ont mis en vente les positions.

Cette rumeur est absolument fausse et M. La Belle et son organisation nient formellement cette accusation et déclarent que pour aucune considération ils accepteront de l'argent pour accorder une position aux électeurs de St-Henri, de plus ils demandent aux gens qui seront approchés avec de telles propositions de bien vouloir faire arrêter ces maitres chanteurs car ils ne sont nullement autorisés par qui que ce soit pour le faire, en un mot les positions qui seront obtenues dans le comté de St-Henri seront accordées aux mérites et aux aptitudes et non pas moyennant rémunération.

Ils profitent également de la circonstance pour inviter les électeurs qui désireront voir M. LaBelle de passer à son bureau 561, rue Vinet qui sera ouvert le 14 septembre.

(Communiqué.)

Dernière heure

Les hostilités suspendues à San Sebastian; armistice non officiel

SAN SEBASTIEN, 9.—Un armistice qui est réel, s'il n'est pas officiel cependant, a arrêté cette nuit les opérations du siège par les troupes rebelles de la ville de San Sébastien, qui est aux mains des troupes gouvernementales. Pas un coup de fusil n'a été tiré depuis 24 heures et l'on croit que la ville se rendrait au général rebelle Emilio Mola. Ainsi les troupes rebelles auraient tout le contrôle de la côte nord-est touchant la frontière française. Des avions des insurgés ont lancé des tracts exhortant les nationalistes basques à "faire leur devoir". Il semblerait que cette suspension d'hostilités ait été l'oeuvre de diplomates étrangers se trouvant à Saint-Jean de Luz (France). Des efforts ont été faits dans ce but depuis la chute de la ville d'Irun.

Antonio Ortega, gouverneur municipal de San Sébastien a envoyé son fils, José, en France, mardi, pour négocier une reddition de la ville sous condition que ses défenseurs bénéficieraient d'une amnistie. Les anarchistes tournèrent cette démarche en dérision et déclarèrent qu'ils brûleraient la ville jusqu'à la dernière maison plutôt que de se rendre. Les rebelles sont à 2 1-2 milles de San Sébastien.

RÉVÉLATIONS SUR LES TROUBLES DE ST-JEAN

M. Paul Beaulieu en voie de concilier patrons et employés.—Le rôle odieux de certains politiciens.

Me Philippe Aubé, le nouveau directeur du service de la police provinciale, nous a appris hier soir que la grève des employés en poterie qui avait été déclenchée il y a quelques semaines en la ville de Saint-Jean était pour ainsi dire réglée, grâce à l'excellent travail accompli en ce sens par M. Paul Beaulieu, candidat de l'Union Nationale défait aux dernières élections et à l'excellente coopération que lui a fournie M. Clovis Bernier de cette ville. Déjà l'on peut entrevoir un règlement final du différend d'ici quelques jours. A l'heure actuelle des arbitres représentant toutes les parties en cause ont été désignés de part et d'autre et la présidence du comité d'arbitrage a été confiée à M. Beaulieu. Les grandes lignes d'un accord final sont déjà approuvées et il ne reste à régler que quelques questions de détail.

Et Me Aubé ajoute: "On m'a informé dans plusieurs milieux dignes de foi que si le litige avait été soumis dès le début à M. Beaulieu la grève aurait sûrement été de bien plus courte durée. En plus d'être un homme au jugement sûr et de beaucoup de tact M. Beaulieu possède sur la population de St-Jean en particulier un contrôle moral peu ordinaire. Il est très écouté et respecté de tous, ce qui lui permet de résoudre en peu de temps et sans le moindre heurt les problèmes apparaissant tout d'abord comme quasi insolubles. Je tiens à lui rendre ce témoignagne à cette heure où tout indique un règlement prochain à la satisfaction de tous les intéressés.

SAINT-JEAN. — (De notre correspondant particulier). — Le bruit court depuis de nombreux jours que la grève des employés en poterie ne fut pas tant le fait de l'existence de griefs réels entre ouvriers et patrons mais avait surtout pour but de constituer un capital politique quelconque en faveur de certains intéressés. L'on mentionne couramment le nom d'un échevin de la ville qui aurait béatement espéré beaucoup de cette grève en créant une situation dont il aurait pu tirer un prestige ou avantage quelconque.

A cette fin l'on aurait fait circuler toutes sortes de rumeurs, toutes plus mesquines les unes que les autres à seule fin de troubler les esprits.

Mais les gens avertis savent que le différend n'a existé que sous la poussée de provocateurs intéressés ou encouragés et que le nouveau directeur de la police provinciale a, avec raison, refusé de prendre la responsabilité de la situation sur laquelle il n'avait aucun contrôle. Entre temps l'on entrevoit le jour où toutes les difficultés seront aplanies pour le plus grand bien de notre population.

La première de "Donne-z-y Maurice"

C'est aujourd'hui, en matinée et en soirée, que commencent les représentations de la nouvelle revue de Henri Letondal, "Donne-y-, Maurice!...", deux actes et quatorze tableaux qui s'inspirent de l'actualité politique, théâtrale et mondaine.

Donne-z-y, Maurice!..." sera jouée tous les jours, en matinée et soirée jusqu'à mercredi soir prochain, inclusivement. Comme il n'y aura que quatorze représentations (y inclus les matinées) tous ceux qui sont anxieux de voir la nouvelle revue feraient bien d'aller à l'Impérial se procurer leur billets dès maintenant.

L'interprétation sera de tout premier ordre avec Germaine Giroux, Lucile Turner, Fred Barry, Ernest Loiselle, ainsi qu'avec les meilleurs artistes de genre: Guy Maufette, Jeanne Maubourg, Paul Foucreau, Juliette Béliveau, Henri Dauvilliers, Olivette Thibeault, Ls Préville, Georges Dufrène, Albert Cloutier, Fernand Charbonneau, Bi-ondi, sans oublier la jolie artiste noire Wanda Woo obligeamment prêtée par le studio Farnès.

Un ensemble de jolies danseuses, un couple de célèbres danseurs européens, Pasquale et LaDorr qui feront sensation et Maurice Meert et son orchestre.

● GARDE-MALADE enregistrée donne massages médicaux complets, Bains, Huile, Frictions à l'alcool, qui procurent repos et délassement.
Très privé. — 11 a.m. à 11 p.m.
1257, RUE MACKAY — APP
OUVERT LE DIMANCHE

Commission provinciale du service civil?

LA CUREE DES EMPLOIS VACANTS NUIT AU TRAVAIL DE NOS DEPUTES

25,000 demandes d'emploi

QUEBEC, 9. — (De notre envoyé)—La curée des places est telle que l'administration provinciale se trouve confrontée par au moins 25,000 demandes d'emplois. Les ministres et les députés reçoivent ces demandes par centaines. Devant un tel état de choses, c'est-à-dire 500 postulants pour chacune des positions vacantes, trois députés rencontrés cet après-midi par le représentant de l'ILLUSTRATION NOUVELLE, se sont déclarés en faveur de la nomination d'une commission provinciale du service civil, commission organisée sur les mêmes bases que la commission fédérale.

L'administration Duplessis doit faire face sans tarder à une maladministration de 39 ans. Elle se trouve dans l'obligation de parer rapidement à des situations d'une urgente nécessité. Il lui faut préparer les législations sociales promises lors des dernières élections, législations qui seront édictées en octobre. Il lui faut de plus travailler sans relâche, à pratiquer le plus d'économies possibles pour solder le coût de ces législations d'une importance vitale. De plus, cette curée pour quelques places vacantes ne saurait se continuer sans nuire considérablement au travail imposé à nos administrateurs et à la bonne gouverne de la chose publique.

L'affaire Cohen réglée hors Cour

La cause de l'ex-député Joseph Cohen, avocat, accusé par Mlle Margaret Nelson d'avoir obtenu $900 sous de fausses représentations a été réglée hors de la Cour. M. Cohen devait subir son enquête préliminaire, hier matin, mais la cause n'apparaissait pas sur le rôle et de fait, nous avons appris un peu plus tard, que tout avait été réglé hors de cour.

Me JOSEPH COHEN

On nous affirme que les différentes personnes mêlées à cette affaire et qui réclamaient certains argents versés pour obtenir des positions, mais sans succès, ont reçu des chèques acceptés hier après-midi dans un bureau d'avocat de la rue St-Jacques.

Vol de pneu et roue à Saint-Lambert

Deux jeunes hommes de 19 ans, Paul Rousseau, demeurant à 70, rue Victoria, Saint-Lambert, et Aurèle Trudeau, domicilié à 118, rue Victoria, Saint-Lambert, ont plaidé coupables hier lorsqu'ils furent traduits en cour sous l'accusation du vol d'un pneu et roue d'auto. Ils avaient été mis en état d'arrestation hier matin par le chef Young et le constable David de la police de Saint-Lambert peu après que le vol fut commis.

Ils recevront leur sentence le 11 du courant.

BUKHARINE ET RYKOFF ONT ETE ACQUITTES

MOSCOU, 9. — Le gouvernement des Soviets a abandonné, ce soir, son enquête contre Nicolas Bukharine, éditeur et Alexis Rykoff, commissaire des postes et télégraphes, et les a acquittés de l'accusation pour menées contre-révolutionnaires qui pesait sur eux.

L'enquête concernant ces deux personnes avait été ouverte lorsque leurs noms furent mentionnés au cours du procès des 16 accusés de complot contre-révolutionnaire, qui furent exécutés pour avoir conspiré en vue de renverser le régime soviétique et d'assassiner le dictateur Joseph Staline.

Un communiqué du gouvernement dit que les procureurs ont terminé leur enquête en ce qui concerne l'inculpation de Rykoff et de Bukharine et qu'ils ont conclu qu'il n'y avait lieu à poursuite contre eux.

Aujourd'hui

Assemblée de l'Union Nationale dans la division Verdun, au No 4247, rue Wellington, à 8 h. p.m.

Première de la revue "Donne-z-y Maurice" au théâtre Impérial, matinée et soirée.

Réunion générale des officiers de la Société St-Jean-Baptiste, à 8 h. 15, salle 11, au Monument National.

Arrivée de l'aviso français "Ville d'Ys".

Visite du quartier Villeray par les autorités municipales, à la suite des inondations.

Congrès des métiers et du travail, à l'hôtel Mont-Royal.

Congrès des médecins de langue française de l'Amérique du Nord, à l'hôtel Windsor.

Réunion chez les électriciens

L'Union internationale des électriciens, local No 568 offrait, hier soir, au Café St-Jacques, un dîner d'honneur aux délégués électriciens des divers centres du pays, venus à Montréal à la convention du Congrès des métiers et du travail du Canada. C'est M. Paul Thouin, président du local, qui présida ce dîner on ne peut plus charmant et pour les invités qui prenaient contact avec leurs frères d'union de Montréal comme aussi pour les membres qui eurent la bonne fortune de se renseigner sur les conditions de travail du dehors et des autres provinces.

A l'issue du dîner, il y eut discours par les invités. Ils furent présentés par M. Thouin qui eut pour chacun une parole aimable.

M. Mochon, directeur-examinateur du Service des électriciens de la province, fut particulièrement heureux dans les remarques qu'il fit plus instructives que jamais. Il commença par excuser l'hon. M. Tremblay, empêché d'être présent par ses devoirs de ministre du travail. M. Mochon a défini ce qu'est la loi des électriciens, quels en sont les avantages tant pour les compagnons que pour les employeurs comme aussi pour le public.

Le métier lui-même a bénéficié de cette loi, car la licence exigée pour l'exercer assure à l'ouvrier une compétence devenue absolument nécessaire à cause de certains abus du passé.

MM. Angel, vice-président de l'union internationale des électriciens, M. Girard, entrepreneur, A. Bastien, organisateur de la Fédération Américaine du Travail, M. Beaubien, entrepreneur, Morrisson, de Vancouver et Broderick et autres ont aussi adressé la parole. M. Thouin a remercié les invités, les orateurs. Somme toute, cette réunion en fut une on ne peut mieux réussie et les officiers ont raison d'être enchantés.

Nouvelles du parlement

[Par MAURICE DUBRULE]

Le Dr Marc Trudel a rencontré M. Duplessis

Le Dr Marc Trudel, député de St-Maurice, a rencontré l'hon. M. Maurice Duplessis et M. Guimond, directeur du chômage ce midi pour leur soumettre une liste de travaux de chômage à exécuter dans son comté avec l'aide fédérale. Parmi ces travaux, le Dr Marc Trudel a réclamé la construction d'un arena à Shawinigan-les-Chutes. Malheureusement, la loi fédérale n'autorise par la construction d'édifices municipaux. Le député de St-Maurice a aussi visité plusieurs ministères dans l'intérêt de ses commettants.

Le programme des travaux de chômage

Le ministère Duplessis a siégé aujourd'hui pendant six heures pour étudier les détails du programme de travaux de chômage à présenter aux autorités fédérales. L'hon. Maurice Duplessis et ses collègues continueront leur travail demain afin de pouvoir soumettre ce programme aux autorités fédérales avant la fin de la semaine.

Tous les sous-ministres des différents services ont été convoqués devant le Conseil des Ministres afin de discuter les programmes soumis par chacun des services provinciaux A l'issue de la séance de l'après-midi le premier ministre a déclaré qu'il n'avait rien à annoncer pour aujourd'hui. Il se rendit après à l'Exposition de Québec pour remettre les médailles aux gagnants du concours agricole.

La succession de Me Charles Lanctôt

Me Edouard Asselin, avocat de Shawinigan-les-Chutes, sera nommé incessamment adjoint du procureur-général et Me Léopold Désilets, assistant de l'adjoint du procureur-général.

M. A. D'Astous secrétaire de l'hon. W. Tremblay

— André d'Astous, rédacteur à "La Presse" a été nommé aujourd'hui secrétaire particulier de l'hon William Tremblay, ministre du Travail.

EXCURSIONS DU C. N. R.

M. O. A. Trudeau, agent de district du Canadien National, annonce des excursions en fin de semaine au Lac Rémi, Rawdon, Richmond, Victoriaville, Coaticook, Island Pond, Vt., et les gares intermédiaires.

Montréal recevra la visite en fin de semaine d'excursionnistes de Toronto, qui arriveront par les trains en commun de Whitby Jct, Belleville, Peterboro et plusieurs autres endroits de l'est de l'Ontario.

Le "Lady Drake"

Le "Lady Drake" de la Canadian National Steamships quittera Halifax ce soir et Boston samedi matin pour une croisière d'un mois aux Bermudes, les Iles du Vent et Sous le Vent, la Barbade Trinidad et la Guyane Anglaise. Parmi les passagers nous en remarquons plusieurs des Provinces Maritimes et des Etats-Unis.

La cargaison du "Lady Drake" consiste en automobiles, bois, farine, foin, fromage, chaussures, marchandises sèches, viande et produits fabriqués au Canada.

Assemblée convoquée

CHICAGO, 9. — K. M. Landis, commissaire du baseball, a aujourd'hui, convoqué une assemblée pour samedi prochain, à New-York. Les plans de la Série Mondiale de 1936 y seront discutés.

SESSION LE 7 OCTOBRE

QUEBEC, 9. — (De notre envoyé. — L'honorable Maurice Duplessis, premier ministre de la province, a annoncé ce midi que la prochaine session de la Législature provinciale aura lieu mercredi, le 7 octobre prochain.

NOMINATION DE NOUVEAUX PROCUREURS

QUEBEC, 9. — Le département du procureur général annonce aujourd'hui la nomination de procureurs de la Couronne et d'avocats de la régie des liqueurs dans plusieurs districts judiciaires de la province.

Les nouveaux procureurs de la Couronne sont:

Abitibi: Me Lucien Ladouceur, C.R.; Beauharnois: Me J.-C. Laurendeau, C.R.; Bedford: Me Patrick Delaney; Iberville: Me Roland Sabourin; Joliette: Me J.-H. Ladouceur, C.R.; Montcalm: Me Ernest Charette; Rouyn: Me Francis McNally; Richelieu, Me Aimé Chassé, C.R.; Saguenay: Me Henri d'Auteuil, C.R.; St-Hyacinthe: Me J.-B. Bousquet et Gaétan Sylvestre; Terrebonne: Me Léopold Nantel.

Les nouveaux avocats de la Commission des liqueurs:

Montréal: Me Gerald Almond; Trois-Rivières: Me Lucien Comeau; Abitibi: Me Lucien Ladouceur; Beauharnois: Me J.-C. Laurendeau, C.R.; Bedford: Me L.-A. Giroux; Bonaventure et New-Carlisle: Me Maurice Thibault; Chicoutimi: Me Louis-René Lagacé; (Me Antonio Talbot, procureur de la Couronne pour le district de Chicoutimi, agira aussi comme avocat de la Commission des liqueurs); Joliette: Me Guy Guilbault; Nicolet: Me Alfred Gaudet; Richelieu: Me Aimé Chassé, C.R.; St-Hyacinthe: Me Gaétan Sylvestre.

AU CONGRES DES METIERS ET DU TRAVAIL

Les délégués fraternels qui assistent à la convention annuelle du Congrès des métiers et du travail du Canada, prononceront leurs allocutions au cours de la séance de ce matin. Ces allocutions sont attendues avec impatience par les délégués qui désirent se renseigner sur les conditions actuelles des travailleurs des Etats-Unis et de la Grande-Bretagne.

Après les discours, les délégués continueront l'étude des résolutions, car il ne reste que peu de temps avant la fin de la convention, ce qui doit se produire vendredi. On ne sait pas encore si l'élection des officiers aura lieu cet après-midi. Si on en croit quelques délégués, cette élection pourrait bien réserver des surprises quant au choix des officiers pour le prochain terme.

Le provincial n'interviendra point dans la grève du taxi

QUEBEC, 9. — Pour faire suite à une demande formulée par M. David Notkin, de Montréal, au ministre du Travail réclamant la nomination d'un représentant de son ministère au sujet de la grève de taxi, l'hon. William Tremblay lui a fait tenir le télégramme suivant:

"David Notkin,
Montréal :

"Répondant au télégramme du 9 septembre, je dois dire que le ministère du Travail ne peut intervenir dans le conflit du taxi à moins que les autorités municipales qui ont adopté certaines mesures et certains règlements ne s'engagent à accepter les suggestions du Tribunal de conciliation.

(Signé) WILLIAM TREMBLAY,
Ministre du Travail

LES INSTITUTEURS SE REUNIRONT VENDREDI

Une délégation de plus de 250 instituteurs a demandé, hier après-midi, à l'Auditorium du Plateau, à M. Jean Tremblay, président de l'Alliance Catholique des professeurs, d'organiser une réunion générale des membres de l'association pour demain soir, à 8 heures, alors que l'on discutera de choses des plus importantes. M. Tremblay a acquiescé à la demande de la délégation.

M. Jean Tremblay nous fait remarquer que la convocation d'assemblée publiée, hier, dans notre journal n'était pas officielle et ne parvenait pas de l'Alliance Catholique des professeurs.

L'ILLUSTRATION NOUVELLE

MEMBRE DE L'A. B. C.

Publiée et imprimée par la Fédération des Journalistes Canadiens Incorporée.

REDACTION ET ADMINISTRATION, 1124, rue Marie-Anne, est Montréal

Case postale 1480. — Téléphone: FAlkirk 1171*

MONTREAL, JEUDI, 10 SEPTEMBRE 1936

Blum ne peut plus reculer

Des nouvelles émanant de Paris laissaient entendre, hier, que Léon Blum serait prêt à expulser les communistes du Front Populaire qui a mis son ministère au pouvoir. La raison mise de l'avant est que l'élément communiste est incontrôlable, qu'il s'entête à troubler l'ordre social, à provoquer des grèves sans autre but que d'augmenter l'inquiétude populaire, et que ses manoeuvres commencent à compromettre la sécurité nationale de la France.

Lorsque Blum forma son ministère, nous n'avons pas hésité à dire qu'il serait débordé avant peu de temps par le remous communiste, comme l'ont été tous ceux qui ont voulu faire des compromis avec cette faction, ainsi que les événements d'Espagne l'ont si clairement démontré.

Car les communistes ne se soucient pas de l'intérêt national, de la stabilité du pays, de l'ordre social ou même des intérêts ouvriers dont ils se disent hypocritement les défenseurs. Ce qu'ils veulent, c'est le pouvoir soviétique total, sans partage, non pour le bien des nationaux d'un Etat, mais pour étendre la république destructive et négative qu'ils rêvent de voir maîtresse de toute la terre. Ils font des alliances, des compromis, des promesses, mais libres de tout répudier le lendemain s'ils voient une chance de se rapprocher du pouvoir.

Il est trop tard pour Blum de penser à faire machine arrière. Il était trop tard dès l'instant où il avait scellé son alliance avec la faction communiste. Car, il n'y a pas un seul homme en France capable de contrôler cette force que l'Etat a eu l'imprudence de reconnaître en s'associant à elle. Ni Thorez ni Cachin ne peuvent contrôler le communiste de France, parce que le "communisme français" n'existe pas. Où que ce soit, il n'y a qu'un seul communisme, le communisme international, et c'est Moscou seul qui en tient les clefs. Si Léon Blum était sincèrement anticommuniste—et ce n'est pas croyable—il lui serait maintenant impossible de refouler le communisme dans le grand pays qu'il est en train de ruiner matériellement et spirituellement, car ce serait, au premier geste, la guerre civile. Et une guerre civile en France est ce que Moscou, pour le moment, désire le moins, car ce serait alors la fin du communisme en Occident.

Encore les traverses à niveau

On était encore sous le coup de l'émotion causée par la tragédie de Louiseville qu'une autre tragédie absolument semblable survenait, lundi après-midi, à McLeod's Crossing, près de Scotstown, dans les Cantons de l'Est.

Six personnes ont été tuées à cette traverse à niveau, victimes d'une collision entre un train et une automobile. Parmi ces victimes, trois générations ont perdu la vie instantanément: le grand'père, le père et le fils.

Au lendemain de la fatalité de Louiseville, nous demandions si l'on se contenterait seulement de toujours déplorer ces catastrophes et combien il faudrait compter de massacres avant que l'on se décide à faire quelque chose de pratique pour les empêcher.

Une chose certaine, c'est que dans l'état actuel des choses, on ne peut jamais dire du jour au lendemain qui, du premier au dernier citoyen, sera la prochaine victime des traverses à niveau. Il semble que les moyens secondaires de prévention que l'on peut mettre en pratique ne sont pas suffisants à enrayer des fatalités dont la liste s'allonge aussi rapidement que grandit le trafic sur les routes de campagne.

Une autre chose certaine, c'est que les tragédies des traverses à niveau disparaîtraient entièrement si des ponceaux ou des viaducs étaient construits partout où se trouvent les croisées de voie ferrée.

Ne serait-il pas temps que toutes les autorités et forces intéressées se coalisent pour faire disparaître une fois pour toutes, dans un grand plan d'ensemble, les traverses à niveau? Ce que cette amélioration pourrait coûter serait immensément compensé par les économies de toutes sortes réalisées par toutes les forces qui en bénéficieraient : pays, provinces, chemins de fer, familles, compagnies d'assurances, etc.

Un droit fédéral d'accise sur la gazoline serait supportable en échange de la sécurité obtenue, si l'amélioration devait se faire sous l'égide fédérale. Une partie des subsides votés pour les travaux de chômage pourrait aussi être affectée à cette fin. Mais, de toute façon, il faudrait que l'entreprise revête un caractère d'envergure nationale, d'une croisade comme celles que l'on dirige dans la lutte contre les grands fléaux.

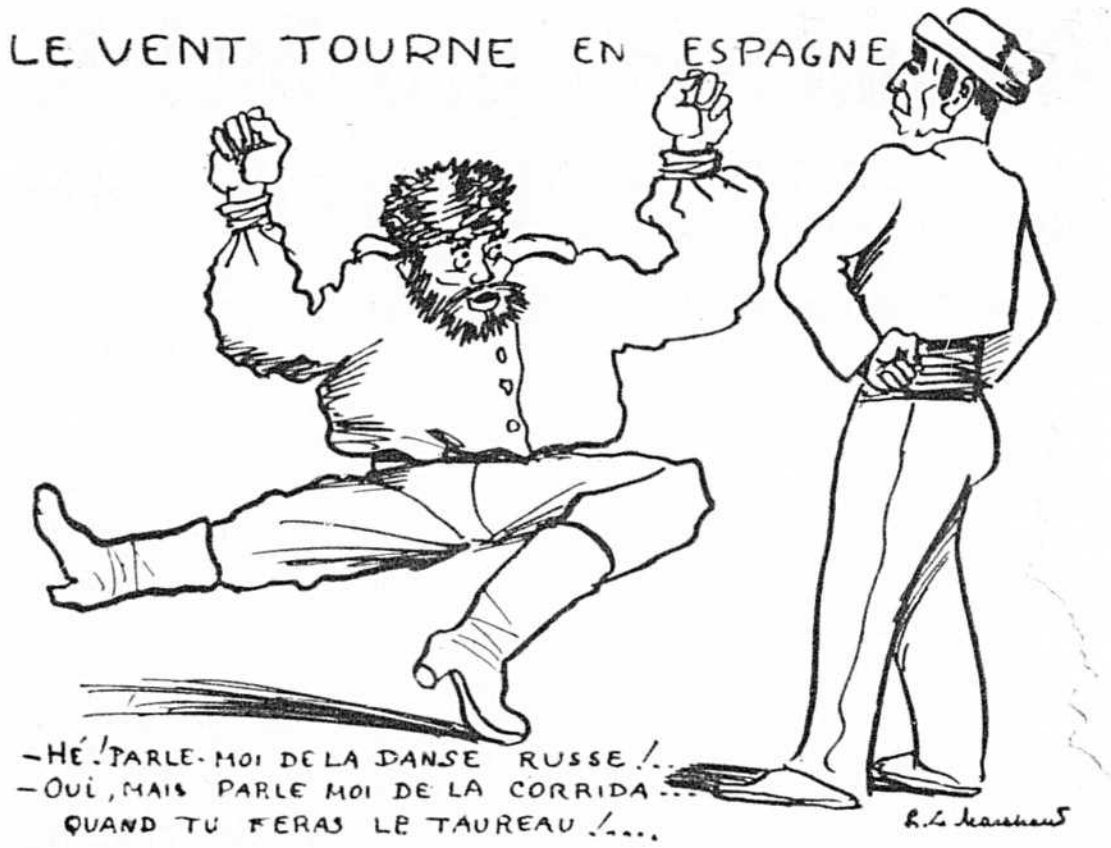

L'ex-négus Sélassié Tafari redemande à la Société des Nations le trône d'un pays qu'il a déjà fui en emportant la caisse. Si les nouvelles nous apprennent que M. Tafari est toujours vivant, elles ne nous disent pas si la S. D. N. existe encore.

* * *

En effet, on prépare une conférence pour un nouveau Locarno, mais pas à la S. D. N.; on discute un pacte de neutralité concernant la guerre civile espagnole, mais pas à la S. D. N.; on parle d'une nouvelle conférence de limitation des armements, mais pas à la S. D. N.

* * *

Tellement de pays sont sortis de la cambuse de Genève qu'il ne faut plus y aller, maintenant, pour pouvoir atteindre les nations importantes.

* * *

L'illustre Société des Nations, que le sénateur Dandurand tente d'aller réveiller, a beaucoup changé d'aspect et perdu des forces depuis le jour où les grands pays, à genoux et humiliés, sont allés inviter l'Union Soviétique à se joindre à eux.

* * *

La manoeuvre de Litvinoff en a fait sortir le Japon, l'Allemagne, le Paraguay, le Nicaragua, en a éloigné davantage le Brésil et les Etats-Unis, sans parler de l'Abyssinie dont le nom a soudainement disparu de la liste.

* * *

Mais, rassurons-nous, le sénateur Raoul Dandurand va mettre ordre à tout cela. D'une seule phrase de sa voix d'or, il va complètement changer la politique mondiale. Entre deux banquets, l'éminent ministre d'Etat va déclencher de graves et profonds événements. Heureuse est la vieille Europe à qui le Canada veut bien prêter un pareil diplomate!

—Au cours de l'année dernière plus de $20,000,000 ont été souscrits à Londres, au profit de l'Hôpital King Edward.

MONOPOLE DE L'ASSURANCE-VIE ETABLI PAR M. TASCHEREAU ET QUI DOIT ETRE DETRUIT SANS TARDER

Sous le régime libéral de M. Taschereau, les employés de la province de Québec avaient été assurés dans la compagnie d'assurance-vie Sun Life, de Montréal. Cette compagnie avait le privilège exclusif de ce gras patronnage.

Il est excellent d'encourager des compagnies d'assurances québécoises mais, de la part de l'Etat, c'est faire preuve de favoritisme suspect que de n'encourager qu'une seule compagnie.

Au temps de M. Taschereau, il ne fallait pas chercher longtemps les motifs de ce favoritisme, car toute la province savait que M. Taschereau, alors premier ministre, était directeur de la compagnie d'assurance-vie Sun Life. La dégénérescence politique totale qui pesait sur la province ne s'en émouvait nullement, car le régime en était un de pur népotisme, les fonds publics et les faveurs gouvernementales étaient la chose de la parenté, des amis, des favoris. La foule, enchaînée par la plus monstrueuse et la plus tyrannique organisation politique jamais inventée, s'en formalisait peu, et l'Etat, déchu au tréfonds même de la décadence, tenait cette conduite pour toute naturelle et normale.

Nous ne savons si, sous le vertueux et éphémère gouvernement néo-libéral de M. Godbout, le favoritisme concernant le monopole des assurances a été changé. Quand on sait de quel fanal ce pudibond régime s'était "armé" pour voir clair, il est permis d'en douter.

On doit espérer que le régime de l'Union Nationale va changer l'état de choses actuel et rendre meilleure justice. Il n'y a pas qu'une seule compagnie d'assurance-vie, dans Québec; il y en a plusieurs, il y en a surtout qui sont canadiennes-françaises et qui ont droit à la part qu'oubliait de leur donner le chef canadien-français de l'an dernier.

Les vacances du roi

Notre souverain est rentré en Angleterre, après une vacance qui s'est traduite en une longue croisière dans la Méditerranée. Bien que voyageant incognito, le roi a eu à ses trousses, comme une meute infatigable, les agences de nouvelles écrites et de nouvelles illustrées.

Ces agences, qui n'eurent pas plus de réserve sur le caractère privé de ce voyage que n'en avait eu le ministre soviétique Litvinoff après la première entrevue que le roi lui avait fait le trop grand honneur de lui accorder, ont souligné en communiqués et en photographies, dans tous les journaux de l'univers, les moindres incidents de la croisière. Et ils n'ont pas cessé un seul jour d'insinuer de la façon la plus tendancieuse contre l'honneur d'une femme, Mme Simpson, et contre la vie intime du monarque. Sans rien affirmer, on commérait, on insinuait, on parlait de "la favorite". Et le mal était fait.

Un autre aspect de cette croisière réside dans les visites faites par le souverain aux chefs des puissances méditerranéennes de l'Est: la Yougoslavie, la Grèce et la Turquie, sans escale en... Italie. C'est pendant ces visites que Mussolini fit sa retentissante déclaration d'Avellino, exprimant sa conviction que "la paix ne peut pas être éternelle" et qu'il faut être prêt à affronter n'importe quelle force. Autre "co"incidence", le transport de nombreuses troupes anglaises en Palestine dès la fin de la croisière. Comme disent les Anglais, il y a dans tout cela beaucoup de "food for thought".

LA LEGION AMERICAINE ANNONCERA LE 23 L'ENDROIT DE SON GRAND CONGRES

Dans deux semaines, à Cleveland, la Légion Américaine dévoilera si Montréal sera, l'an prochain, le siège de son grand congrès annuel. Les Légionnaires se réuniront en effet, à la fin du mois dans la grande ville américaine et auront à choisir entre trois villes, c'est-à-dire New-York, Montréal et Les Angeles. Hier, à une réunion du comité civique tenue sous la présidence du maire-suppléant, l'échevin Léo McKenna, on a mis la dernière main aux dispositions requises pour mener l'affaire à bien. Les autres membres présents du comité étaient les échevins George Layton, Léon Trépanier, M. George-A. Grafftey, gérant des congrès du "Montreal Tourist and Convention Bureau", Clarence Simpson, membre du Comité National Exécutif de la Légion Américaine, section canadienne, Peter-H. Henley, commandant du Poste No 1 de la Légion à Montréal et W.-A. Lawrence.

Le comité siégea deux heures et à l'issue de la réunion, il fut annoncé que la ville votait une somme de $25,000, qui sera remise à la Légion Américaine, à Cleveland, en même temps que sera faite l'invitation officielle de la métropole. Si toutefois, Montréal était mise de côté, le montant sera remboursé à la ville.

De plus, la ville a voté une somme de $8,000 pour défrayer les dépenses requises pour les travaux préliminaires d'organisation, de même que celles qui seront faites à Cleveland. Dans cette dernière ville, les délégués montréalais, un moyen de la propagande publicitaire, de tracts et d'une démonstration qui fera valoir les caractères français et anglais de la ville, essaieront de convaincre les Légionnaires à nous visiter en 1937.

L'invitation de Montréal sera soumise d'une façon tout à fait originale, les détails en ayant été arrêtés de façon définitive. On fera la distribution de pamphlets, donnant une description générale de la ville; des bannières seront tendues dans la salle des congrès. Comme l'ex-maire Camillien Houde s'est mis grandement en vedette pour attirer ici la Légion Américaine, il sera prié de se faire le porte-parole de la délégation montréalaise pour soumettre l'invitation de la ville. Cette tâche ne saurait être remplie par le maire-suppléant, vu qu'en vertu de la charte, il ne peut quitter la cité pour la représenter au dehors. Un groupe de cinq ou six échevins fera partie du groupe officiel.

Le congrès de Cleveland durera du 21 au 24 septembre et c'est le 23 septembre que les Légionnaires choisiront le siège de leur congrès de 1937.

Si Montréal réussissait à obtenir ce congrès, ceci veut dire qu'il y viendrait quelque 100,000 visiteurs en septembre prochain; c'est pourquoi la ville n'a pas hésité à voter l'argent requis pour défrayer les dépenses nécessaires à cette fin.

Des séances du comité civique seront tenues à tous les deux ou trois jours, d'ici le départ de la délégation officielle, vu qu'il reste encore une somme considérable de travail à effectuer, avant que tous les détails de cette réunion montre aient été définitivement arrêtés.

LES DELEGUES

MM. Raynault, Layton et Trépanier ont été choisis pour représenter la ville de Montréal au congrès de la Légion Américaine qui aura lieu à la fin de septembre. MM. Dupuis, Goyette et Biggar seront probablement invités à se joindre aux trois autres échevins pour accomplir ce voyage. Le comité exécutif a voté $25,000 comme garantie exigée par la Légion dans l'expectative de la tenue du congrès à Montréal, en 1937. Les commissaires ont bien le désir de voter une somme de $8,000 au comité canadien de la Légion mais ils veulent savoir auparavant à quelles fins sera utilisé cet argent. D'autres échevins se rendraient aussi au congrès de Cleveland si la ville de Montréal y déléguait en défrayant les dépenses de voyage.

Wagon à 2 étages

Une nouvelle voiture à deux étages de la Compagnie Pullman sera exposée à la Gare Bonaventure, vendredi prochain, de 2 h. à 6 h. p.m.

Cette voiture qui circule pour la première fois sur un réseau canadien est du type di. "léger. En modifiant sont toit on a obtenu des chambrettes du bas et du haut ainsi que des chambres doubles au niveau du plancher. L'une des voitures compte sept chambrettes du bas et sept chambrettes du haut.

Une autre voiture sera exposée qui est divisée en neuf compartiments, trois chambres doubles, un buffet, un salon et un observatoire. Les deux sont tout acier et d'un modèle tout à fait nouveau. Elles arriveront à la gare Bonaventure par le Montréaler et retourneront vendredi soir par le "Washingtonian" sur la ligne du Canadien National-Vermont Central.

UN PELERINAGE A STE-ANNE DE BEAUPRE

Plus de 800 personnes prendront part au grand pèlerinage de Valleyfield à Sainte-Anne-de-Beaupré, organisé par S. E. Mgr J.-E. Langlois, évêque de Valleyfield.

M. O.-A. Trudeau, agent du service des voyageurs pour le district de Montréal, annonce que le train spécial du Canadien National qui conduira les pèlerins de Valleyfield, Saint-Louis de Gonzague, Sainte-Martine, Beauharnois, St-Rémi, Saint-Constant, Laprairie et Saint-Lambert quittera Valleyfield samedi soir, le 12 septembre à 7 h. 15. Au retour le train quittera Sainte-Anne-de-Beaupré, dimanche après-midi à 12 h. 15. M. Trudeau accompagnera les voyageurs.

CONVOCATION

Il y aura ce soir au Monument National une importante réunion générale des membres du Conseil général, des présidents, des secrétaires, des trésoriers et des propagandistes des comités régionaux et des sections de la Société St-Jean-Baptiste, à la salle 11. Toutes les sections doivent se faire un devoir d'être représentées.

Le consul de France au banquet des postiers

Monsieur le Consul Général de France assistera au banquet des Postiers de la province qui aura lieu le 15 septembre à l'Hôtel Queen's à l'occasion de la visite de Messieurs Jean Pélissier et Jack Senet de l'administration des Postes, télégraphes et téléphones de France.

Au cours de leur séjour à Montréal, Messieurs Pélissier et Senet donneront une causerie concernant les initiatives mutualistes françaises. Les mutualistes de Montréal qui désireraient assister à cette causerie seront les bienvenus. L'entrée est libre. La date et l'endroit seront annoncés plus tard.

ARRIVEE D'UNE FREGATE FRANÇAISE

La frégate française Ville d'Ys arrivera aujourd'hui dans le port de Montréal. Le populaire vaisseau s'amarrera dans le bassin Jacques-Cartier et y demeurera plusieurs jours.

Le commandant de l'aviso accompagné du consul français sera reçu officiellement, vendredi matin, à 10h. 30, à l'hôtel de ville par le maire suppléant M. Léo-J. McKenna.

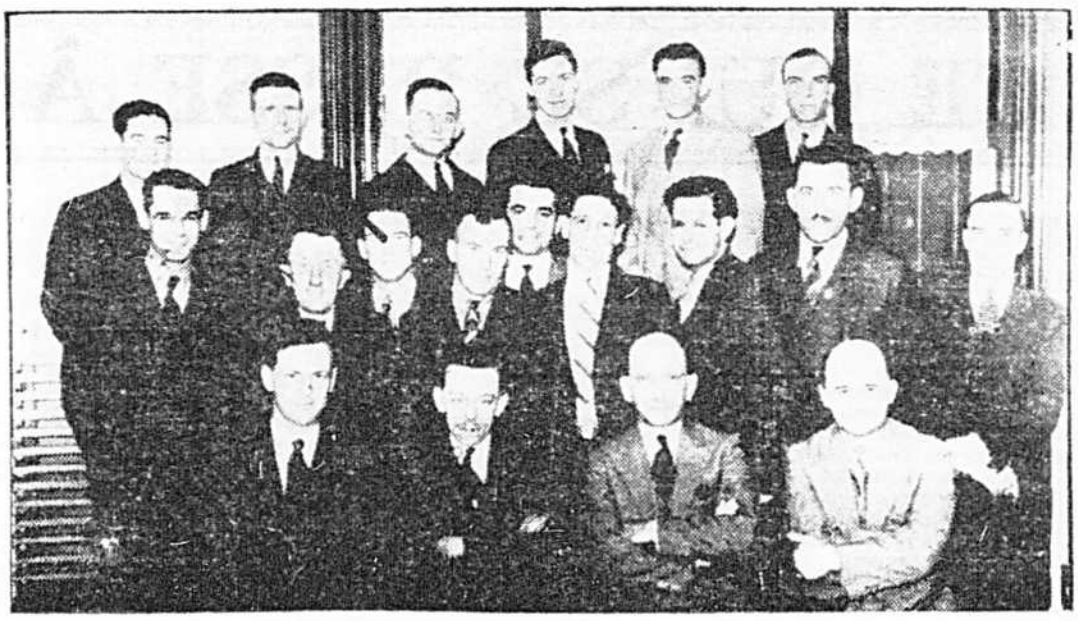

Photo prise lors d'une récente réunion de la Corporation des Electriciens de la province de Québec. Au premier rang, de gauche à droite: MM. R. Paré, président des compagnons; René Labelle, député de St-Henri, nommé directeur honoraire; Albert Dyotte, président général; Philippe Laganière, fondateur. A l'arrière, MM. Georges Goyette, J.R. Bissonnette, Albert Pruneau, Edmond Ash, D. Dallaire, P. Gaudette, A. Gravel, G. Roy, L. Lamoureux, D. St-Vincent, V. Laliberté, H. Therrien, Paul Vanasse, J. Bertrand et G. Houle. (Photo l'"Illustration Nouvelle".)

CHEZ LES ANNONCIERS

Le Club des Annonciers de Montréal a tenu un autre lunch-causerie à l'Hôtel Mont-Royal, hier-midi. Le conférencier fut M. Norman McHardy, de Toronto. Membre du comité exécutif d'un de nos grands hebdomadaires, le "Canadian Magazine", M. McHardy a condamné cet esprit des écrivains de nos jours qui fait que nos imprimés sont "hourrés" d'histoires fantastiques de crimes, de "gangsters", de romances "piquées" et autres de ce genre. "Cet état de choses fait que le sens littéraire a presque totalement disparu", a ajouté M. McHardy.

Le lunch-causerie était sous la présidence de M. Leo Cox. Un tribut d'hommage fut rendu à M. George Oliver, journaliste, décédé récemment et ancien secrétaire du Club des Annonciers, avant le lunch, alors qu'une minute de silence fut gardée.

La commission de l'électricité

Que fait la commission électrique de la ville de Montréal ?

Nous avons appris, hier après-midi, que les autorités de la ville n'avaient pas encore nommé de représentant de la Ligue des propriétaires sur cette commission, comme les directeurs de la Ligue en ont manifesté le désir à plusieurs reprises. La Ligue des propriétaires s'inquiète même du fait que la commission électrique municipale n'avance pas dans son travail ayant pour but d'étudier toutes les modifications à apporter au contrat qui sera bientôt renouvelé entre la ville et la Montreal Light Heat and Power.

M. DAVID DUPONT, négociant, dont nous annoncions mardi la mort survenue lundi, après une longue maladie. M. Dupont était âgé de 65 ans.

Les épiceries du monde entier à votre porte...

Ce fut toute une révélation pour le représentant de l'"Illustration Nouvelle" que d'admirer, hier après-midi, dans le salon 258 de l'hôtel Windsor à Montréal, les magnifiques exhibits **d'épiceries de choix** exposés par la **S. G. Bendon Utility Co., importateurs et distributeurs de grande renommée.** Cette compagnie fait une spécialité de la vente des produits à provenance de tous pays et surtout des nations composant l'Empire britannique. Compagnie anglaise, la Bendon Utility Co. effectue ses achats aux quatre coins du monde, et ses agents couvrent les cinq continents à la recherche des marchandises qui font la réputation de toute population laborieuse, commerçante, industrielle ou agricole.

Grâce à la courtoisie de **Stevenson & Scott, agence de publicité à Montréal,** il nous a donc été donné de voir réunis dans un seul endroit au Windsor, ces mets délicats, ces épiceries raffinées, ces bonbons, ces friandises d'une saveur incomparable, ces conserves rarissimes, ces noix, ces fromages, ces raisins qui feraient les délices des gourmets et aussi ces nombreux articles utilitaires, sels de bain, articles de toilette, de ménage, balais, vadrouilles, remèdes brevetés, et autres, tout le nécessaire de la bonne cuisinière, de la femme de maison.

La Bendon Utility Co. a choisi son mot d'ordre: **"We search the earth for merchandise of worth".** En effet, il suffit par exemple de déguster le "cranberry cocktail" ou encore la "cranberry sauce" pour se convaincre qu'en recherchant les produits de cette compagnie pour notre table, nous sommes assurés de posséder le meilleur, car les voyageurs de la Bendon Utility Co. ont parcouru le monde entier afin de trouver l'article et la marchandise par excellence, à nul autre comparable. Qu'il s'agisse des arachides du Mexique, des Indes ou de l'Afrique, des figues de Turquie ou des raisins d'Espagne, de l'huile de foie de morue de Terre-Neuve, des noix du Brésil, du véritable fromage de Gruyère, des pommes du Canada, toujours vous aurez sous la main le produit recherché si vous vous adressez à la Bendon Utility Co.

M. Allan Bray nommé leader "pro tempore" ?

On dit à l'hôtel de ville que M. Allan Bray, échevin de Saint-Henri sera nommé leader du conseil pro tempore c'est-à-dire qu'il aura tous les honneurs de la charge sans en recevoir le salaire qui n'est pourtant pas à dédaigner. Les échevins depuis la démission de l'hon. Auger comme leader du conseil n'ont pas choisi son remplaçant. On ne croit pas qu'un autre leader officiel soit nommé avant les élections de décembre.

ORDRE DU JOUR POUR L'ASSEMBLEE DE LUNDI

Il y aura, la semaine prochaine, deux assemblées du conseil municipal. Lundi, le 14 septembre, à 3 heures de l'après-midi, aura lieu l'assemblée mensuelle du conseil et mardi, le 15, l'assemblée spéciale pour la nomination d'un remplaçant à M. Houde, démissionnaire. On prendra connaissance de la motion de MM. Schubert et l'Archevêque présentée le 8 juin dernier et concernant la nomination d'une commission de systèmes de fiscalité et d'administration pour la cité.

On présentera le rapport du comité exécutif à l'effet d'accorder à Roofers Incorporated le contrat pour l'exécution de certaines améliorations et additions au poste central d'alarmes au prix de $2,602.00 et de voter un crédit de $3,000 à cette fin.

On présentera la motion des échevins Filion et Caron, remise le 17 juillet, et concernant une exemption du paiement de la taxe de vente par les chômeurs.

On soumettra les différents rapports du comité exécutif au sujet de l'achat d'automobiles pour la division de la canalisation, et pour la division des parcs et récréations. Autre rapport du comité exécutif à l'effet de voter un crédit pour l'achat de 17 automobiles et de 29 motocyclettes pour le service de la police. On votera aussi des indemnités aux familles des pompiers, décédés dans des accidents. On présentera le rapport du comité exécutif à l'effet d'accorder à MM. Duranceau et Duranceau le contrat pour la construction d'un pavage sur le chemin Kingston, de l'avenue Miller en gagnant l'est au prix de $9,275 et de voter un crédit de $11,400 à cette fin; rapport du comité exécutif à l'effet de recommander la construction d'un pavage sur certaines parties des rues Sherbrooke, Hutchison, St-Hubert et St-Denis et accordant les contrats au plus bas soumissionnaire dans chaque cas.

— Malgré le "boom" dans la construction automobile en Europe, il n'y a que 1,600,000 autos en circulation en Grande-Bretagne et en Irlande du Nord.

CLINIQUE PRIVEE pour Voies urinaires, Prostate,
Maladies sexuelles, Maladies de la peau, Syphilis, hommes et femmes, traitement discret, rapide et sûr.
DR A.-A. LEFEBVRE
M. D. A. M.
ancien moniteur à la clinique urologique de l'hôpital Necker à Paris.
MEDECIN DE LA COMMISSION ATHLETIQUE DE MONTREAL
4120 St-Hubert, Tél. FA 1621

CE QUI SE PASSE À L'ÉTRANGER

Grave tension intérieure en France

Le poing ouvert ou fermé...

Le Front Populaire de Paris, triomphant il y a quatre mois, est déjà en complète crise de dissolution, comme ces ménages noués en vue de toucher un héritage, celui — dans le cas particulier — du gros capitalisme français qui, par son aveuglement et son égoïsme, a accéléré l'heure de sa fin.

Le tout est de savoir, maintenant, qui entrera en possession du legs. Le Front Populaire assurément, non! Car les divergences qui se manifestent dans son sein touchent un peu à tous les domaines. M. Sauvoisin constate malicieusement dans LE FIGARO que "la formule Front Populaire ne semble plus suffire à tous ceux qui l'inscrivirent au programme établi sous ce nom. Au sein du parti socialiste MM. Marceau Pivert et Zyromski ne pensent pas sur les affaires d'Espagne, par exemple, comme M. Paul Faure, lequel, en matière financière, ne pense pas non plus

M. LEON BLUM

exactement comme M. Vincent Auriol. Or, MM. Zyromski, Marceau Pivert, Paul Faure et Vincent Auriol ...sont tous les quatre socialistes!..."

En vérité le Front Populaire a vécu. Et malgré tous les efforts de M. Léon Jouhaux, il faudra que le gouvernement de M. Blum finisse par être pour ou contre les communistes. Comme la France ne peut pas compter sur les droites pour sortir de l'impasse actuelle, le problème reste placé à l'intérieur du Front Populaire lui-même. En d'autres mots: il s'agit de savoir quelle va être l'importance des masses qui accompliront l'évolution vers l'idée nationale, et qui ouvriront leur poing droit, actuellement fermé.

Mouvement dangereux

PARIS, 9. — (dép. part.) — Ainsi que nous le faisions prévoir hier, la situation politique intérieure s'aggrave rapidement.

Les termes du conflit peuvent se résumer de la manière suivante. D'une part, nous avons les communistes qui, sur les instigations de Moscou, veulent pousser M. Blum à prendre position en faveur du Gouvernement de Madrid. De l'autre, nous avons le Ministère de M. Blum qui, ayant pris lui-même au nom de la France l'initiative d'un pacte international de neutralité, ne peut pas renier sa parole.

Les communistes, pour appuyer leur prétention, ont déclanché une première vague de grèves, menaçant de les accentuer.

Les grèves

Pour le moment—outre la grève d'une heure des 300,000 métallurgistes de Paris—on retombe dans la situation du mois de mai dernier. Trente mille ouvriers du textile et de la métallurgie du nord (Lille et Roubaix) ont quitté le travail mais non point les usines. Autant d'ouvriers sont en grève à Marseille. Sans compter enfin les autres petites grèves, et le port si important du Hâvre, complètement immobilisé.

Manoeuvre dilatoire

Comprenant le danger de se voir dépassé par les éléments extrémistes, le Chef du Gouvernement a fait appel à M. Léon Jouhaux, Secrétaire de la Confédération Générale du Travail, qui groupe 5,000,000 de membres—quoique plus de 3,000,000 d'entre eux seulement depuis le mois de mai—et ce dernier, en habile manoeuvrier qu'il est, après avoir annoncé qu'il allait "faire connaître la décision des masses laboratrices" a publié cet après-midi—l'ordre du jour voté. Cette décision tend surtout à permettre au Gouvernement de gagner du temps, car elle propose que "le Front Populaire demande au Gouvernement Français de convoquer une assemblée du Conseil de la Société des Nations, afin de proclamer le droit international d'aider le Gouvernement espagnol".

Ceci est fait, comme bien on comprend, pour donner l'illusion aux extrémistes que leurs volontés sont prises en sérieuse considération. Mais en même temps l'ordre du jour de la C. G. T. met les "travailleurs en garde contre les grèves non autorisées par elle", ce qui signifie, en d'autres termes, qu'elle cherche à enrayer le mouvement des grèves politiques.

L'opposition des extrémistes

La malice est cousue vraiment d'une corde à boeuf et les extrémistes semblent se dresser pour obliger "par tous les moyens" disent-ils M. Blum "à marcher".

Le tout est de savoir jusqu'à quel point ils réussiront dans leurs projets.

Déjà on murmure à l'adresse de Jouhaux l'accusation de trahison...

Le sénateur communiste Marcel Cachin ne semble pas vouloir désarmer à si bon compte, et écrit dans l'HUMANITE: "Les ouvriers et les "paysans français sont décidés à ne "pas laisser anéantir l'admirable "peuple espagnol. Du haut en bas "de notre pays, la solidarité populaire s'affirme avec une puissance "irrésistible. Les diplomates et les "officiels réclament de la prudence en face des agissements hitlériens. A l'heure actuelle l'essentiel "devoir de la prudence c'est de ne "pas laisser Hitler et ses agents "mettre la main sur l'Espagne démocratique. Il est nécessaire que "les gouvernants du Front Populaire français entendent la grande "voix du peuple français qui est "celle de la Liberté de la Paix et "de la Démocratie".

Camouflage

On remarquera, sous le fatras des phrases habituelles, le **leit motif** de l'Espagne démocratique. Car c'est bien là l'esprit bolchevique à l'heure actuelle. Celui de faire croire à l'opinion étrangère que "Madrid représente la démocratie". Le Secrétaire Général du Parti Socialiste espagnol Ramon Lamoneda est venu lui aussi à la rescousse, en affirmant dans une interview publiée par le POPULAIRE: "Il n'y a "aucune divergence entre les membres du Front Populaire espagnol. "Le Parti Communiste espagnol a "publié hier un appel invitant le "peuple à lutter pour la république "démocratique — ce qui prouve que "notre bloc du Front Populaire reste solide".

On retiendra de ces déclarations que puisque les socialistes et les démocrates **sont si solidaires** avec les communistes dans les affirmations de principes, ils doivent l'être aussi dans la responsabilité des actes immondes de barbarie que les communistes ont commis en Espagne. Les associés deviennent des complices lorsqu'ils endossent les délits et les crimes de leurs commanditaires.

TORONTO, 9. — Mme Sam Harris, épouse de l'ancien président de l'Exposition nationale canadienne, est décédée, aujourd'hui, après une courte maladie.

Moscou menace l'Allemagne

PARIS, 9. — (dép. part.) — On apprend de Moscou que le haut commandement des forces militaires soviétiques s'est réuni hier à mi-chemin entre Moscou et Berlin pour les grandes manoeuvres de l'Armée Rouge.

Pendant qu'à Nuremberg, à l'occasion du Congrès naziste, toute la ville est tapissée d'énormes placards avec l'inscription "Le communisme, voilà l'ennemi No 1" le Maréchal Voroschiloff, Commissaire soviétique de la Guerre et de la Marine, a prononcé un discours belliqueux et menaçant.

LES ENNEMIS EXTERIEURS

—"Nous avons —a-t-il dit— des "ennemis intérieurs et des ennemis "extérieurs. Nous aurons facile "ment raison des premiers, car ils "sont en nombre relativement petit. Quant à l'ennemi extérieur il "se prépare à nous attaquer. Laissons-le à ses préparatifs, car depuis longtemps nous sommes prêts "à lui résister". L'allusion à l'Allemagne est directe et précise.

LA PLUS GRANDE ARMEE

Tous les journaux de Moscou exaltent l'**armée rouge** qu'ils proclament "la plus grande armée du monde" et "toujours prête à faire face à n'importe quelle menace".

Les mêmes journaux ajoutent que les grandes manoeuvres ont pour but de résoudre les problèmes stratégiques de la protection de la Russie Blanche, qui est cette bande de territoire voisine à la Pologne. Tous les maréchaux d'armée participent aux manoeuvres à l'exception du Général Bluecher, qui est resté au commandement des forces soviétiques en Extrême-Orient. Les attachés militaires de Tchécoslovaquie, d'Angleterre et de Francece assistent aux manoeuvres, au cours desquelles sont employées de nombreuses unités motorisées et d'imposantes forces aériennes.

STALINE MOURANT

Enfin signalons que d'après une dépêche de Varsovie, Staline le dictateur rouge du Communisme serait mourant. Trois spécialistes auraient été appelés à son chevet. Mais son état est si grave qu'il aurait déjà abandonné le gouvernement à un triumvirat, qui expédie actuellement les affaires de la Russie.

Berlin veut ses colonies

BERLIN, 9. —(dép. part.) — Le huitième Congrès du Parti National Social allemand, qui se tient actuellement à Nuremberg, se déroule au milieu d'une atmosphère d'enthousiasme indescriptible. Trente mille délégués sont réunis dans la salle du Congrès; mais les débats sont suivis par plus de 800,000 personnes convenues dans la ville, et qui écoutent, par la transmission des hauts parleurs, les discours des orateurs.

HITLER PARLE...

Aujourd'hui, ce fut le tour de Hitler à parler. Le Fuhrer a posé nettement et catégoriquement le problème des revendications coloniales allemandes, après avoir affirmé de la manière la plus péremptoire, que l'Allemagne se considère désormais libre d'armer tant qu'elle veut et comme elle l'entend, "étant parfaitement libre de ses destinées"

LA QUESTION COLONIALE

Hitler a fait un exposé de tous les efforts du Reich pour se rendre économiquement indépendant de l'étranger, et a ensuite tracé le programme d'un nouveau plan destiné à donner à l'Allemagne une autarchie encore plus étendue dans tous les domaines.

—Mais a-t-il ajouté — l'Allemagne étant ainsi devenue indépendante ...e peut pas renoncer à revendiquer ses droits coloniaux.

Avant Hitler, le Président du Congrès M. Rudolph Hess avait prononcé un violent discours contre le communisme "qui vient de donner la preuve de sa barbarie avec les atrocités commises en Espagne" et a annoncé que l'Allemagne se dresse en défenseur du monde contre "le communisme menaçant".

REACTION A PARIS

PARIS, 9. — (dép. part.) — Le discours prononcé par Hitler au sujet des revendications coloniales allemandes a eu une répercussion immédiate en France car on sait que c'est la France avec l'Angleterre qui ont pris les possessions anciennement allemandes. Les milieux autorisés français affirment que la France ne cédera pas ces colonies "parce que la demande en est faite sous la menace d'une armée toujours croissante". Il est néanmoins évident que la France, qui ne vise à aucune conquête, sera prête un jour à négocier avec l'Allemagne.

BATAILLE DECISIVE POUR MADRID ENGAGEE PARTOUT, EN ESPAGNE

PARIS, 9. — (Dép. part.) — La ville de Saint-Sébastien est aux mains des nationaux qui l'entourent complètement et la tiennent à leur merci, mais ils attendent pour y faire leur entrée que les étrangers l'aient évacuée. Plusieurs bateaux s'emploient à transporter en France ceux qui veulent se sauver. Parmi eux il y a aussi de nombreux combattants rouges, qui néanmoins n'ont pas pu être embarqués, afin de ne pas violer le principe de la neutralité.

ALTERNATIVES

D'une manière générale la lutte s'est rallumée aujourd'hui sur tous les champs de bataille. On sent que les gouvernementaux, bien que ne disposant pas de troupes vraiment bonnes, mais d'un armement supérieur à celui des nationaux, sont maintenant menés de Madrid par une énergique volonté celle du délégué soviétique, qui pèse sur le Premier Ministre Largo Caballero.

Aussi les gouvernementaux ont attaqué dans différents endroits — notamment près d'Oviedo, près de Talavera etc. avec une fortune diverse, car si dans des endroits ils ont remporté un succès local, dans d'autres ils ont été repoussés avec de grosses pertes.

Mais les nationaux donnent eux aussi l'impression de réagir avec vigueur au mordant des gouvernementaux. Leur action, qui est aujourd'hui étendue à tout le territoire, vise bien à effectuer le grand mouvement concentrique sur la capitale qui malgré toutes les tentatives des gouvernementaux, reste entourée pour trois quarts par les adversaires. D'importantes forces, qui étaient employées à la prise d'Irun et de Saint-Sébastien, ont été transportées d'urgence vers le sud, en direction de Madrid, après qu'elles ont consolidées les positions conquises dans la région du Golfe de Biscaye.

Les gouvernementaux avaient annoncé qu'un détachement de leurs troupes avait pu entrer dans l'Alcazar de Tolède où sont assiégés 1,300 nationaux: mais la nouvelle est démentie. La bataille continue partout... On en attend avec impatience l'issue.

Voir nouvelle de dernière heure en page 2

LE ROI D'ITALIE SERA SACRE EMPEREUR EN ETHIOPIE

ROME, 9. — (dép. part.) — On assure qu'un projet est actuellement à l'étude concernant le couronnement du Roi Victor Emmanuel III comme Empereur d'Ethiopie. Selon des informations puisées à bonne source la cérémonie grandiose aurait lieu à Addis-Abéba, et se déroulerait avant le premier anniversaire de l'annexion de l'Ethiopie, qui eut lieu le 9 mai dernier. On ajoute que la direction du Chemin de Fer de Djibouti aurait été informée de la construction de trois wagons-lits destinés: un au Roi Empereur, l'autre à Mussolini, et le troisième au Maréchal Graziani. Ces wagons seraient en construction en Italie.

Le programme préparé pour la cérémonie du couronnement n'a pas encore été rendu public, dans l'attente d'une décision de la Société des Nations au sujet de l'exclusion de la délégation éthiopienne de Genève. La visite à Rome du Secrétaire de la Ligue M. Avenol est en relation avec cette question.

Bien que les journaux romains ne fassent aucun commentaire au sujet de la conversation que M. Avenol a eu hier avec le ministre des Affaires Etrangères, le Comte Ciano, on affirme que le Secrétaire de la S. D. N. aurait déjà donné au Gouvernement italien l'assurance que les délégués de M. Sélassié ne participeront plus aux réunions genevoises. L'exclusion serait prononcée au moment où le Secrétaire Général examinerait à nouveau les mandats de tous les délégués.

Après la conversation avec M. Avenol le Comte Ciano a eu une longue entrevue avec l'Ambassadeur de France, le Comte de Chambrun. Hier soir le Comte Ciano a offert un grand dîner en l'honneur de M. Avenol.

Aujourd'hui, enfin M. Avenol a été reçu au Palais Venise par Mussolini avec lequel il est resté en conversation pendant plus d'une heure.

M. Avenol en sortant de l'audience paraissait enchanté des résultats de son entrevue avec le Duce. M. Avenol est reparti ce soir pour Genève.

Le comité de neutralité

LONDRES, 9. — (dép. part.) — Le Comité International pour la neutralité dans le conflit espagnol s'est réuni aujourd'hui à Londres en présence des délégués de 26 puissances soit : Albanie, Allemagne, Autriche, Belgique, Bulgarie, Danemark, Estonie, Etat Libre d'Irlande, Finlande, Grèce, Hollande, Hongrie, Italie, Lettonie, Lithuanie, Luxembourg, Norvège, Pologne, Royaume-Uni, Roumanie, Suède, Tchécoslovaquie, Turquie, Union Soviétique et Yougoslavie.

LE PORTUGAL N'EN VEUT PAS

Malgré tous les efforts faits par tous les délégués pour convaincre le Portugal à adhérer à ce Comité, le gouvernement de Lisbonne a opposé un refus catégorique.

On pense que la mutinerie navale a éclaté hier à Lisbonne a raffermi le Premier Ministre portugais Salazar—qui est lui-même un dictateur—dans sa volonté de voir les rouges battus en Espagne. On pense que le Portugal pourra ainsi ravitailler les nationaux. Le Comité de neutralité de Londres a l'intention d'appliquer un embargo sur toutes les marchandises dirigées au Portugal, afin d'empêcher celui-ci de ravitailler les insurgés.

GREVE A CINCINNATI

CINCINNATI, 9. — Environ 200 manoeuvres et commis employés au service de transport de marchandises pour le compte de la Universal Car Loading and Distributing Company, faisant affaires dans une centaine de villes, se sont mis en grève aujourd'hui. Le mouvement du fret a été paralysé.

Roméo Vidal subit son enquête préliminaire

Hier après-midi, devant le juge Desmarais, comparaissait, pour l'enquête préliminaire, Roméo Vidal, accusé d'incendie volontaire des magasins de Julius Cohen. Tout d'abord M. Brais, avocat de la poursuite, signale que l'un des témoins principaux, M. Desmarteaux, est atteint de congestion pulmonaire ce qui nécessitera un renvoi pour la fin de l'enquête.

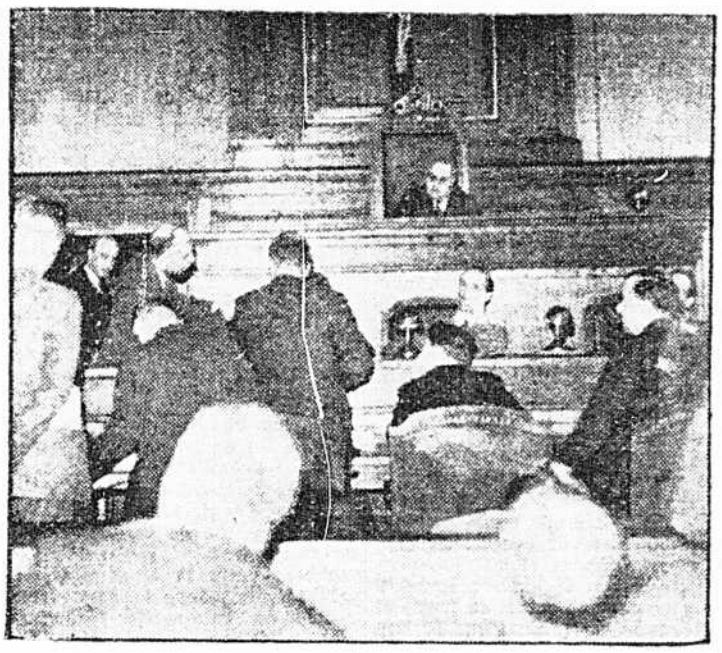

JULIUS COHEN, à gauche, dans la boîte, témoignant hier à l'enquête préliminaire de Roméo Vidal, devant le juge Desmarais. (Photo l'"Illustration Nouvelle".)

Cependant, d'accord avec la défense, il est décidé de commencer à procéder dès maintenant.

Le premier témoin appelé à la barre est Julius Cohen. Son avocat, M. Fitch, demande la protection de la Cour pour son client et le juge fait droit à cette demande. Le témoin déclare que M. J. Ettenberg avait été nommé syndic de la faillite de la Maison Canadienne. M. Vidal exerçait les fonctions de gérant et avait les clefs de l'établissement. On apprend que les autres intéressés dans la maison étaient: le fils Cohen, la femme et la mère du [illegible]oin et une demoiselle Irène Levine. Cohen explique qu'il quitta son magasin 10 minutes avant 7 heures le soir des élections avec MM. Schwartz et Desmarteaux, parlant politique. Vidal, dit-il, était sur la porte, rue Amherst.

Les trois hommes auraient descendu la rue Amherst pour se rendre à l'angle de la rue Sainte-Catherine. Là Cohen voyant des gens qui regardaient en l'air vers son établissement aperçut de la fumée. Il serait revenu sur ses pas et aurait dit à Vidal: "Il y a de la fumée dans la maison". Le témoin et Vidal seraient montés à l'étage et en raison de la fumée intense n'auraient pu faire usage des deux extincteurs qui étaient sur les lieux. Vidal aurait appelé les pompiers.

L'avocat de la poursuite veut faire préciser le temps que le témoin a mis pour se rendre de l'étage au-dessus du magasin jusqu'au coin de la rue Sainte-Catherine mais sans obtenir une grande précision.

M. Ettenberg est entendu. Il indique que Vidal l'était en rien intéressé dans l'affaire. M. Brais demande à M. Chamberland, sténographe officiel, de produire copie de la déposition de Vidal devant l'officier enquêteur pour les incendies. M. Proulx, avocat de Vidal s'oppose cette prétention, se basant sur ce que la loi criminelle ne permet pas d'obliger un accusé à témoigner dans sa propre cause. La production est faite alors sous réserves.

M. Longtin, détective attaché à la cour du Commissaire des incendies, évalue, après expérience, la durée du trajet que Cohen aurait effectué pour se rendre à l'angle de la rue Sainte-Catherine, à 40 secondes. Le pompier Hector Bourque explique ensuite comment un incendie peut être cause de la mort soit de civils soit de pompiers, tant au cours des opérations de secours que lorsque les pompiers se rendent sur les lieux du sinistre.

A ce moment l'enquête est renvoyée pour l'audition de trois témoins qui ne peuvent être présents et la continuation de la procédure est fixée au 23 septembre.

JULIUS COHEN

A l'enquête préliminaire qui devait se continuer hier après-midi devant le juge Desmarais, pour argumentation, M. Fitch, avocat de Julius Cohen, accusé d'incendie volontaire et d'homicides, ayant déclaré qu'il n'entendait pas présenter d'argument en l'état de la cause, l'examen volontaire de l'accusé a été fixé par le juge au 16 septembre.

Tél.: FRontenac 8161
Art. Landry
DIRECTEUR DE FUNERAILLES
SERVICE D'AMBULANCE
528, rue RACHEL EST

NOS PROFILS

JEAN VIOTTI

Aux couleurs de l'aube — dit le proverbe — tu connaîtras le jour.

Il faut donc retenir le nom de Jean Viotti — un moins de vingt ans... — au sujet duquel tous les espoirs sont permis.

(Photo H. Nouet)
M. Jean Viotti

Né à New-York de parents italiens, venu à Montréal enfant, Jean Viotti a été formé spirituellement, intellectuellement et moralement au Mont-St-Louis, d'où il est sorti un des premiers pour passer au Lycée Crosby de Waterburg, aux Etats-Unis, où il sut si bien se faire remarquer que ses camarades le nommèrent à la fois président du Club Français et président du Club Italien.

Ayant terminé brillamment Crosby — en remportant la coupe d'honneur — et après être venu passer les vacances à Montréal, chez ses parents, Jean Viotti nous a quitté pour entrer à l'Université de Columbia... Car ce travailleur acharné, ce jeune chez qui la droiture morale et la vigueur de l'intelligence se manifestèrent déjà avec toute la netteté et la précision d'un "caractère" au sens littéral du mot, se destine à la politique... Et si l'Université ne le distrait pas de ses projets, on entendra parler de lui dans la vie publique des Etats-Unis.

...Montréal, où il a grandi, où il a fait ses premières études, où son âme d'italien s'est heureusement fondue et amalgamée à notre âme franco-canadienne — ne saurait oublier que Jean Viotti est un de ses fils d'adoption.

FARFADET.

On visitera le quartier Villeray

Les membres du comité exécutif, accompagnés de Me Honoré Parent, directeur des services et de M. J.-E. Blanchard, directeur des travaux publics, visiteront aujourd'hui à 3 h. les immeubles du nord de la ville et les propriétaires du quartier Villeray qui ont eu à subir des dommages par les inondations. Les autorités de la ville ont pris la décision de se renseigner sur place avant de faire quoi que ce soit au sujet de ces inondations.

GRATIS: Inspection moteur et freins par expert mécanicien, bas prix, réparations générales, 15 ans de service de Hudson Motor Co.
GENE GARAGE
5971 PAPINEAU DOllard 9185

La question du taxi

A l'hôtel de ville de Montréal, on attend que l'arbitre du gouvernement de la province soit nommé pour fixer la première réunion de la commission des sept qui devra tenter de régler le différend du taxi à Montréal, maintenant que les chauffeurs ont choisi leur représentant dans la personne de M. Henry McCaffrey.

Me Notkin, l'avocat des grévistes du mois dernier, avait écrit à Québec pour demander qu'on nomme un remplaçant à l'hon. William Tremblay, empêché de participer aux délibérations de la Commission par la maladie. Ayant téléphoné quelque temps après, on lui a répondu que sa lettre avait été égarée. Il a alors adressé à Québec une dépêche énumérant toutes ses demandes et il attend maintenant la réponse des autorités provinciales.

De passage à l'hôtel de ville, hier après-midi, Me Notkin a déclaré que le délai ne serait pas prolongé au-delà des 15 jours qu'on a ajoutés aux 30 jours de la trêve qui devait se terminer le 11, ce qui fixe au 26 septembre la limite du temps consenti par les chauffeurs et propriétaires de taxis pour régler la question du taxi.

Une disparition

M. Carol Steiger, co-propriétaire de la Margaret Shoe Company, 1102 rue Bleury, est disparu depuis le 31 août dernier d'après un rapport que vient de déposer son épouse à la sûreté municipale. Le jour de sa disparition M. Steiger quitta sa demeure à 250 rue Roy à 8 heures du matin dans le but de se rendre à son magasin. L'on sait qu'il s'y rendit mais un peu plus tard il disparut et personne depuis cette date n'a obtenu de lui signe de vie. Avant de s'établir à Montréal il y a environ un an, M. Steiger dirigeait un commerce à Hamilton, Ontario.

Toute personne ayant des informations au sujet du disparu est priée de communiquer avec le détective Lapierre à la sûreté.

—Récemment, au cours d'un mois les chemins de fer de Grande-Bretagne ont transporté 99,150,032 voyageurs.

Allez EN BATEAU
à TORONTO

Visitez l'Exposition Canadienne Nationale

Service de MORRISBURG
Le bateau qui revient tous les jours de Toronto arrête maintenant à Morrisburg, à six milles de Williamsburg, où réside le célèbre docteur Locke. Il part de Morrisburg à 10.45 a.m. H.N.E.

Rendez-vous à Toronto de la façon la plus confortable et la plus agréable—en BATEAU. Départ de Montréal (C.N.R.) à 9.15 a. m. H.N.E. Correspondance avec le bateau Brockville. Voyez les Milles-Iles dans toute leur splendeur. Cuisine excellente. Spacieuses cabines. Arrivée à Toronto le lendemain matin. Vous avez au retour l'occasion de sauter les rapides. Passage aller et retour, repas et couchette compris.....$22.50
Une seule direction avec repas et couchette $15.00

Pour tous renseignements, locations, etc., voyez un agent de tourisme ou la
CANADA STEAMSHIP LINES
715, Carré Victoria, Montréal.
LAncaster 0231
Hôtel Mont-Royal: PLateau 1861 Hôtel Windsor: PLateau 7443
Hôtel Ford: PLateau 5111 Hôtel Queen's: MArquette 8536

L'inspecteur Wade — — UN ROI LA NUIT

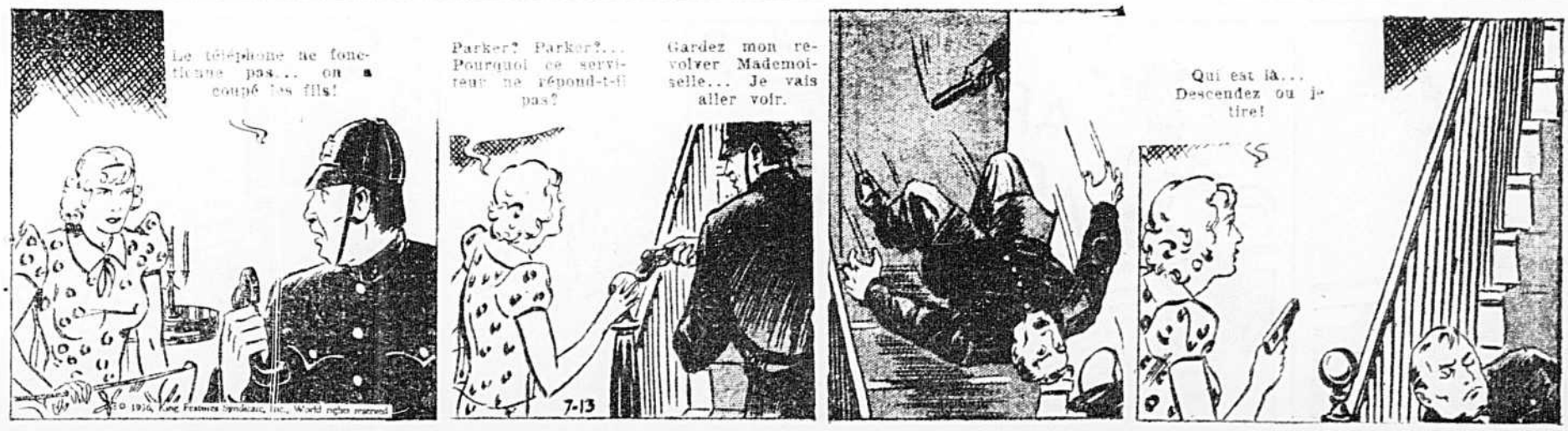

Bonjour Madame!

Que dis-tu? Que dit-on

Change ton coeur, va...

(Photo Garcia)
JOVETTE

...mais oui, pourquoi pas? pourquoi pas le changer ce coeur-là depuis qu'il s'en vend de nouveaux si bien conditionnés : tiens le coeur mécanique que viennent d'inventer le colonel Lindbergh et le docteur Carrel! Ca alors, c'est un instrument qu'il serait pratique d'avoir sur soi à la place de cette petite boucle de chair à tuyaux compliqués que nous avons là, et qui souffre à propos de tout et de rien, qui prend une angine après une surprise, qui se meurt de tendresse pour un amour! Ah! la! la! la belle affaire si nous pouvions le changer celui-là... qui ne peut nous apporter que du chagrin.

Oui! pour toutes les peines qu'il nous a causées. Pour toutes les avanies qu'il nous a causées. Pour toutes les avanies qu'il nous a apportées, et les malaises, et ces affres quand le docteur nous disait parfois, (tout bas, en se pinçant les lèvres:) "C'est le coeur qui ne va pas... Qui ne va pas du tout, mon amie". Ah!... Et quand le coeur ne va pas, adieu les amours, adieu les affaires, adieu toutes les grandes et les petites "bisenesses" de la vie!...

Tandis qu'avec ce coeur mécanique qui fait toc-toc régulièrement... vous seriez tranquille, vous comme moi avec celui-là. Plus besoin de s'inquiéter de rien. Inutile d'éviter les commotions, les surprises, tout! puisque rien ne le troublera notre nouveau coeur d'argent . . . Sûrement, croyez-moi, ça vaut mieux que ce morceau de chair sensible, qui saigne... qui saigne... toujours! (après avoir tant saigné déjà!) Tant... que l'on est à se demander comment il se fait qu'il charrie encore dans les veines quelque chose de rouge qui ressemble à du sang... Du sang... oui... mais du sang de pauvre hère, de pauvre gueux. Du sang mange de misères, et qui n'a plus la force d'autrefois...

Ah! je ne dis pas quand nous avions seize ans... Mais aujourd'hui, avec nos âges... à quoi voulez-vous qu'il serve le vieux coeur qui a tant servi. Allez! bon débarras si on peut nous l'enlever. Encore un peu de courage, (le dernier), pour écrire au colonel et lui demander: "Veuillez donc m'adresser votre coeur mécanique. Il n'y a plus rien de possible avec l'autre que je vais vous envoyer sous verre; mon vieux coeur tout percé... vous me direz si vous en avez vu un autre aussi bellement balafré!"

Jovette.

SACS!

Les beaux cuirs épais et grenus n'ont rien perdu de leur succès des années précédentes. C'est toujours eux qu'emploient les grands maroquiniers pour nos sacs de voyage: je ne parle pas seulement du "nécessaire", mais du cher petit sac à main qui renferme tant de trésors futiles et précieux pour une femme, d'autant plus précieux qu'ils sont plus futiles!

Ils étaient déjà nombreux ces trésors, avec tout le matériel de beauté indispensable pour faire un heureux raccord à l'étape, avec l'argent, les papiers, les clefs et le mouchoir, il faut y ajouter maintenant tout un petit arsenal de "fumeuse".

Il existe une jolie création en cuir de Russie rouge, une pochette extérieure comportant poudrier et porte-cigarettes permet de faire une "retouche" et de fumer sans ouvrir le sac... C'est un rien, mais qui peut nous éviter de perdre bien des paperasses précieuses...

Il y a un autre modèle de sac très long, long comme des aiguilles à tricoter, en phoque marine à gros grain dans lequel à tous les effets cités plus haut, peut aisément s'ajouter le tricot en train.

HOROSCOPE DU JOUR

Jeudi,
10 septembre 1936

Journée de mouvement, d'énergie saine, d'inspirations heureuses...

Une manifestation favorable de votre magnétisme vous permettra de déployer utilement votre pouvoir de charme à la condition — bien entendu — de ne pas en abuser.

Si les risques, en matière financière, doivent toujours être évités, ce jeudi 10 septembre sera néanmoins très propice aux transactions commerciales... Achetez, donc vendez, signez des contrats bien étudiés; vous vous assurerez des gains à longue échéance.

Les ambitions légitimes seront satisfaites par le travail. Les messagers provenant de loin vous annonceront que des affaires qui traînaient depuis longtemps sont enfin arrangées. Ecoutez aussi les conseils d'une personne sérieuse et sobre, et, en auto, conduisez avec précaution.

Les enfants nés ce jour seront intelligents mais étourdis, l'imagination prédominant sur la raison.

Il faudra les guider dans le choix d'une profession, car ils seront enclins à choisir, par un engouement irraisonné, celle qui précisément conviendra le moins à leur tempérament et à leur facultés.

Bonne Fête

— A Pierrette Chevalier, de la rue Bordeaux, à l'occasion de son 2e anniversaire de naissance, de la part de son père et sa mère, et ses parents et amis.

L'influence des prénoms dans la vie

HELENE

Etymologie: du grec "helene" (astre brillant).

Idéalistes et intuitives. Grande imagination parfois chimérique.

Volonté mobile, variable, et qui suit les circonstances.

Les Hélène sont captivantes, aimées, choyées, et donnent en retour beaucoup d'elles-mêmes, car elles sont passionnées.

Ni gaies ni tristes.

Rêveuses...

Des mantelettes et des mantes prennent la place des longues tuniques comme manteaux de parures; on adopte des couleurs voyantes et des modèles paillettes, qui jettent beaucoup d'éclat.

Recettes éprouvées

Aliments protecteurs

L'extrait suivant du premier rapport sur la nutrition préparé par la Commission d'experts nommée par le Comité sanitaire de la Société des Nations, peut-être considéré comme important: "La Commission reconnait le fait que les points faibles des régimes alimentaires modernes sont généralement le manque d'aliments protecteurs (aliments riches en minéraux et vitamines) plutôt que d'aliments strictement producteurs d'énergie (aliments riche et calories). Parmi les premiers, les plus importants sont le lait et les produits du lait; les oeufs et les tissus glandulaires; puis les légumes feuillus, les fruits, le gras de poisson et la viande".

Le régime alimentaire canadien n'est peut-être pas aussi pauvre sous ce rapport que celui des autres nations, mais il pourrait être utile de vérifier les repas quotidiens pour être sûr qu'ils contiennent une forte proportion de substances minérales et de vitamines. A cette saison de l'année, lorsqu'il y a abondance d'oeufs, de fruits et de légumes frais, ainsi que de lait, de poisson et de viande, il ne devrait pas être difficile de se procurer des repas comme les suivants, qui fournissent une quantité bien suffisante d'aliments protecteurs.

Déjeuner: Céréale avec fruits frais, Toast, Oeufs crémeaux, Confiture (Lait pour les enfants).

Lunch ou souper: Soupe-Crème de céleri, pain de gingembre, salade de légumes frais, sauce aux pommes, thé ou Cacao pour les enfants.

Diner: Cocktail à la rhubarbe, paté de viande chaud, Chou haché, pommes de terre au persil, Tapioca aux fruits, Café ou thé (Lait pour les enfants).

Oeufs crémeux: 4 cuillerées à soupe de beurre fondu, 4 oeufs, 1-2 cuillérée à thé de sel, quelques grains de piment, 3-4 tasse de lait.

Battez les oeufs, ajoutez les assaisonnements, le lait et le beurre fondu. Faites cuire au bain-marie. A mesure que le mélange s'épaissit autour des côtés et du fond, agitez-le vers le centre. Continuez jusqu'à ce que tout le mélange soit coagulé. Servez chaud sur toast.

Soupe crème de céleri: 4 cuillerées à soupe de beurre, 4 cuillerées à soupe de farine, 4 tasses de lait et d'eau de légumes, 1-2 cuillerée à thé de sel, quelques grains de piment, 1 tasse de pulpe de céleri.

Coupez en morceaux les tiges extérieures du céleri et faites-les cuire dans de l'eau salée bouillie jusqu'à ce qu'ils soient tendres. Coulez, en retenant l'eau des légumes. Passez le céleri par un gros tamis. Faites une sauce à la crème du beurre, de la farine, des assaisonnements, du lait et de l'eau de légumes. Ajoutez la pulpe de céleri. Saupoudrez de persil et servez chaud.

Tapioca aux fruits: 1-4 tasse de tapioca fin ou 1-2 tasse de tapioca perlé, 1-4 cuillerée à thé de sel, 3 tasses de lait, 1-3 tasse de sucre, 1 jaune d'oeuf, 1 blanc d'oeuf, 1 cuillerée à thé de vanille, 1 tasse de fruits frais.

Faites cuire le tapioca avec le sel et le lait dans la partie supérieure du bain-marie jusqu'à ce qu'il soit transparent. Ajoutez le sucre. Ajoutez une petite quantité du mélange chaud au jaune d'oeuf battu. Combinez avec le mélange dans une bouilloire double et faites cuire 5 minutes. Otez du feu et incorporez le blanc d'oeuf qui a été battu en neige ferme et la vanille. Le fruit peut être ajouté au mélange avec le blanc d'oeuf battu, ou placé au fond du plat et recouvert du mélange. Servez chaud, ou après refroidissement. Si vous vous servez de tapioca perlé, faites tremper pendant au moins une heure dans de l'eau froide; égouttez avant de faire cuire.

NOS MEILLEURS VOEUX

— A M. Joseph-Pierre Chevalier, de 5028, boulevard Saint-Laurent, qui célèbre, aujourd'hui, son anniversaire de naissance, de la part de Germaine.

— A M. J.-L.-A. Charbonneau, de la rue Rivard, qui célèbre aujourd'hui son anniversaire de naissance, de la part de son épouse et de ses enfants.

— A Mme Vve O. Barrett, 2002, rue Champlain, qui célèbre aujourd'hui son anniversaire de naissance, de la part de son fils, Roger.

L'ILLUSTRATION NOUVELLE

Tarif d'abonnement
(Edition quotidienne)

MONTREAL et BANLIEUE	
12 mois	$6.00
6 "	3.50
3 "	1.75
1 "	0.75
PROVINCE	
12 mois	$5.00
6 "	2.75
3 "	1.50
1 "	0.50

TELEPHONE: FAlkirk 1171*
CASE POSTALE 1480
1124 EST, RUE MARIE-ANNE

Payable d'avance par mandat postal, en chèque au pair à Montréal. En vente dans tous les dépôts et dans tous les grands centres de la province.

BLONDINETTE — — Trésor caché

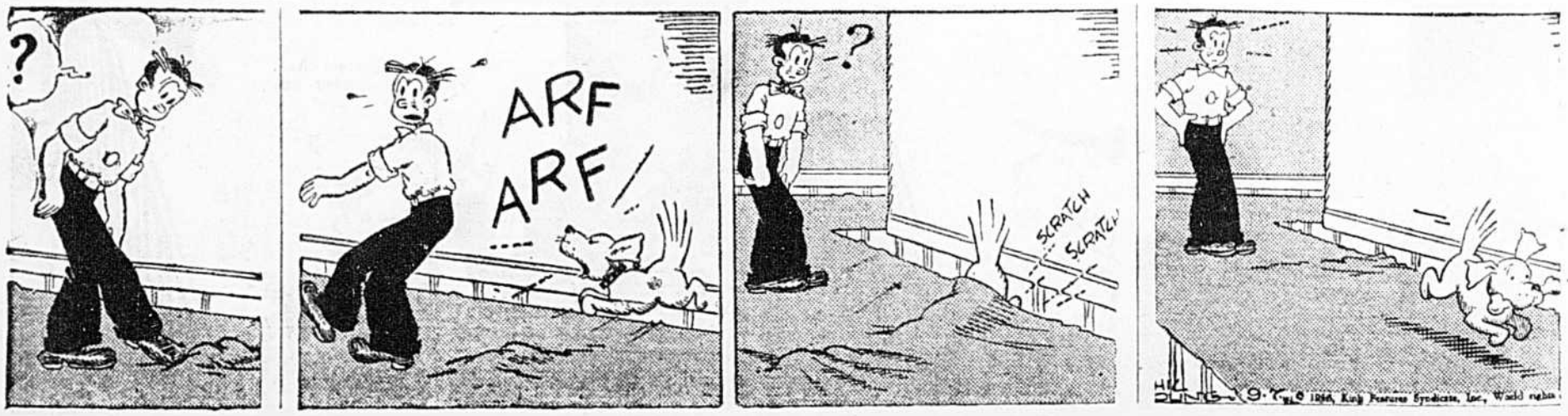

BRICK BRADFORD — — CONQUÉRANT DE L'AIR

Voici un bref résumé de notre récit jusqu'ici.

Brick Bradford et ses amis, le professeur Van Atta Salisbury et sa fille June, tentent de retourner par la voie des airs vers l'Amérique après une aventure périlleuse au cercle polaire où ils tombèrent...

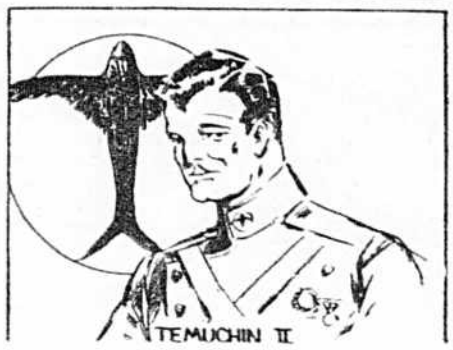

...aux mains de Temuchin, Roi du peuple "vautour", qui prépare la conquête de l'Amérique du Nord...

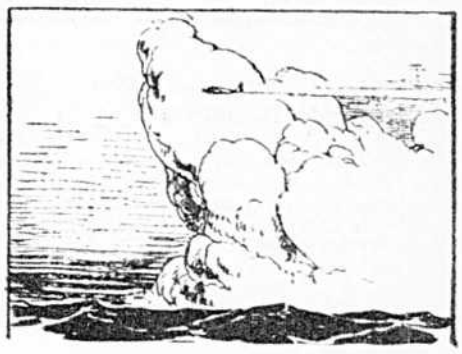

...mais ils réussissent à s'échapper et sont actuellement au-dessus de l'Atlantique en route pour les Etats-Unis et le Canada où ils ont l'intention de dévoiler les plans de Temuchin.

Le Mirage doré

Feuilleton de l'"Illustration Nouvelle"

Roman par **H.-A. DOURLIAC**

Autorisée par la Société des Gens de Lettres

No 37 Suite

— A-t-elle des parents?

— Seulement une tante fort âgée demeurée en France. Elle, orpheline très jeune, a été élevée à Econen.

— Fille d'officier sans le sou et cravache à la main!

Evidemment, ce n'était pas recommandation à ses yeux.

Il ajouta, un peu railleur:

— Vous avez bien fait de renoncer à l'uniforme, même d'aviateur! Ce n'est pas dans votre carlingue que vous auriez trouvé un morceau suffisant pour les dents d'une jolie femme.

XXIV

"Ceci est ma confession que j'écris pour toi, mon fils; ma confession aussi sincère que celle faite un prêtre, pour obtenir le pardon de ma victime, qui me l'a généreusement accordé.

"Mais il me faut aussi le tien: le crime est un héritage, comme l'or et le sang.

"Celui que j'ai commis est horrible, sans excuse, stigmatisé par tous les hommes, quels que soient leur pays, leur race, leur foi. Partout il soulève le coeur et suscite la même réprobation. Son poids m'écrase et s'il devait retomber un jour sur toi...!

"Je ne le veux pas.

"Tu en est innocent, puisque tu n'étais pas né quand il a été accompli; ta sainte mère a toujours ignoré que Simon Tudez cachait Simon Deutz, elle qui avait quelques gouttes d'un sang hidalgo dans les veines.

"Tu es son enfant plus que le mien; et j'étais si fier de toi, de ta haute mine, de ton intelligence! C'est pour toi que j'ai travaillé, que je travaille encore à faire fructifier l'argent maudit, une paille, maintenant, dans notre fortune, et que j'ai déjà plus que restitué en bonnes oeuvres.

"Tu n'auras pas à courber le front et tu seras riche! riche!!!

"J'ai payé avec mon bien; je paye à cette heure avec mon amour paternel, en faisant litière de ton respect filial, en me déchirant moi-même le flanc par cette révélation hideuse qui doit ternir à jamais ma mémoire... mais à tes yeux seulement, sans que rien puisse t'en éclabousser.

"Puisse le supplice que je m'impose détourner la colère divine et t'épargner une honte imméritée..."

. . . . . .

Simon Deutz était fils de rabbin, amené de Francfort à Paris par son père, à huit ans. D'abord furieux d'avoir vu la conversion de sa soeur et de son beau-frère, M. Drach, il s'était converti à son tour et, envoyé de Rome par Monseigneur de Quelen, il y avait reçu le baptême des mains du cardinal d'Isoard.

En 1832, il avait gagné la confiance de quelques notabilités légitimistes, exilées par la Révolution de Juillet, et, sur la recommandation du pape Grégoire XVI, il fut admis à Massa, auprès de la duchesse de Berry qui lui témoigna la plus noble confiance et le chargea d'une mission en Portugal, auprès de don Miguel.

Déjà il ruminait sa trahison, qu'il appelait "une grande chose".

Au lendemain de l'insurrection vendéenne, qui avait été étouffée en quelques jours, il avait déjà écrit à Montalivet, ministre de Louis-Philippe, pour lui proposer de lui livrer "Madame", alors en fuite, après avoir bravement payé de sa personne, en digne petite-fille de Henri IV.

M. de Montalivet n'avait pas répondu au nouveau Judas. M. Thiers fut plus accessible.

Ce petit homme rageur et rusé s'était réservé l'Intérieur, dont il abandonnait volontiers le côté administratif pour s'occuper surtout de la police. Cette besogne l'amusait; il ne craignait pas de se salir les doigts et avait fait de la capture de la duchesse de Berry une affaire personnelle où il pourrait déployer ses talents de limier plus facilement que ceux de stratégiste.

Il eut plusieurs entrevues nocturnes et mystérieuses avec le misérable qui promettait de lui livrer la fugitive, alors réfugiée à Nantes. On convint du prix, des moyens.

Les ordres donnés, préfet, général, commissaires prévenus, Deutz partit avec les plus habiles policiers, et toutes les forces administratives et militaires furent mises à sa disposition.

D'abord il se présenta chez les demoiselles du Guinic, qui depuis six mois lui donnaient la plus noble hospitalité, pour s'assurer que Madame était toujours là. Elle le reçut sans défiance, et, en se retirant, il vit qu'il y avait un dîner préparé pour plusieurs convives, en l'honneur de la Saint-Charles, fête de la princesse.

Tout le monde était encore à table, quand on frappa à la porte, et la maison fut envahie par la force armée. Mais, en dépit de toutes les investigations, on ne pouvait trouver personne, et furieux, les policiers sondaient vainement les murs.

On se mit à les démolir sans succès, quand deux gendarmes, ayant allumé du feu dans une cheminée, entendirent des gémissements derrière la trappe, et une voix implora:

—Eteignez le feu; nous nous rendons.

Déjà, dans son étroite cachette où elle étouffait depuis des heures avec quelques amis, la princesse avait eu les mains brûlées.

Elle fut conduite au château de Nantes par le général Dermoncourt à qui elle dit plaisamment, avec l'esprit du Béarnais:

— Si vous ne m'aviez pas fait une guerre à la Saint-Laurent, vous ne me tiendriez pas sous votre bras!

Pour celui qui l'avait livrée, elle n'eut que ce cri du coeur:

—Ce qui me console, c'est que

A suivre

NOS DESSINS A RECONSTITUER

Complétez ce dessin.

PÊLE-MÊLE

Qui a dit : "L'argent n'a pas d'odeur...?

Cet aphorisme si souvent répété est d'une anecdote se rapportant à l'empereur Vespasien. Celui-ci, à court d'argent, car les déficits budgétaires ne sont pas le privilège des temps modernes, avait établi un impôt sur les édicules publics auxquels son nom est resté attaché. Comme son fils Titus s'en étonnait, voire même s'en scandalisait, Vespasien, lui faisant sentir une pièce de monnaie, lui dit: L'argent n'a pas d'odeur!

Le jeu des homophones

Les homophones sont des mots qui se prononcent de la même façon sans avoir aucun sens identique. On peut également faire des phrases homophoniques comme le montrent les exemples que nous publions.

Voici un homophone:

Il est énormément bête.

Il est énorme et m'embête.

Il est ténor mais m'embête.

... et voici vos porte-bonheur

Si vous êtes né du 21 mars au 21 avril, votre gemme porte-bonheur est l'améthyste, la cornaline, le rubis, le grenat.

Votre métal: L'aimant.

Votre couleur: Le rouge.

Votre parfum: Fougère, Passe-rose, Primevère, Oeillet.

Vous prendrez garde à votre vue et à tout votre système cérébro-spinal.

—Le nombre des femmes agents de police à Londres est de 61 contre 56 l'an dernier.

LES MOTS CROISÉS

Voici un autre problème de mots-croisés. La solution paraîtra dans notre édition de demain matin.

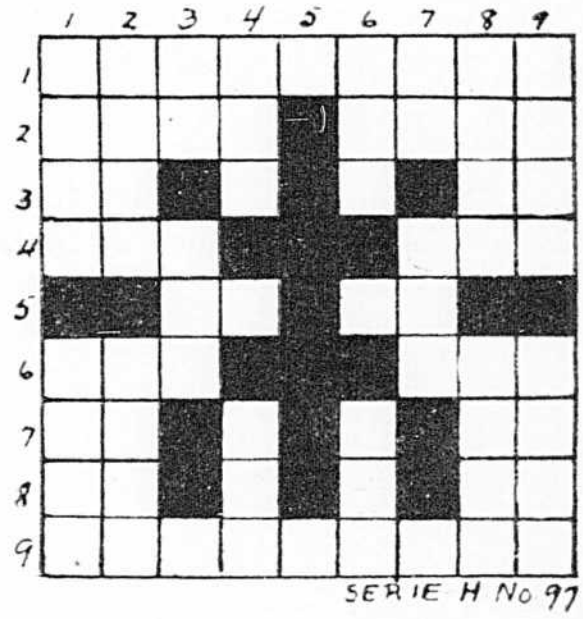

SERIE H No 97

HORIZONTALEMENT

1—Couvrir d'un parquet le sol de.
2—Non préparé. — Boue qui se dépose au fond des eaux.
3—La seizième lettre de l'alphabet grec. — Adjectif possessif.
4—L'un des quatre points cardinaux. — Gelée des eaux.
5—Pronom indéfini — Article contracté.
6—Qui est fait sans esprit. —Colère
7—Article contracté. — Note de la gamme.
8—Conjugaison du verbe. — Soi à soi.
9—Se dit d'une personne privée de l'usage d'un ou plusieurs membres (au pluriel.)

VERTICALEMENT

1—Général italien, né à Squilace (1780-1851). — Petite brosse en soie de porc.
2—Berger sicilien aimé de Galatée. —Homme qui fuit la société.
3—Deux consonnes semblables. — Promptement, vite.
4—Celui qui, quiconque. — Petite corne du bois d'un cerf.
5— . . . . . .
6—La première femme. — Pied de vigne.
7—Adjectif possessif. — Genre de loranthacées vivant en parasites sur les branches de certains arbres.
8—Crochet de fer en forme 'S. — Fin, adroit.
9—Conventionnel français, né à Grenoble (1755-1832). — De l'auxiliaire être.

—Au cours des quatre dernières années le nombre des émetteurs radiophoniques dans les régions arctiques a été porté de 13 à 101.

SOLUTION DU PROBLEME D'HIER MATIN

	1	2	3	4	5	6	7	8	9
1	M	■	D	I	G	N	E	■	E
2	A	■	U	N	I	O	N	■	P
3	I	L	E	■	T	■	T	U	E
4	N	A	G	E	■	C	U	R	E
5	■	■	N	A	G	E	R	■	■
6	P	N	E	U	■	N	E	R	F
7	R	E	■	X	■	T	■	A	R
8	E	T	E	■	I	■	O	S	A
9	S	■	L	O	F	E	R	■	C

SERIE H No 96

SPECTACLES et CONCERTS

Le congrès des médecins de langue française

Radio-Canada diffusera le jeudi, 10, de 9 h. 30 à 10 heures p.m., les discours prononcés au banquet de l'Association des médecins de langue française. Les orateurs seront le docteur J. A. Jarry, président du XIVième Congrès de l'A.M.L.F.A.N., le secrétaire provincial, l'hon. M. J.-H.-A. Paquette, les délégués de France, le professeur Etienne Serrel, le professeur Maurice Chiray, le recteur de l'Université de Montréal, M. Olivier Maurault, P.S.S. et le directeur général de l'A.M.L.F.A.N., docteur R. E. Valin, d'Ottawa.

"LE PAYS DU SOURIRE"

Je prends modèle sur l'inspecteur Javert de Victor Hugo, dans mes recherches artistiques, (car il avait une conscience), pour informer le grand public Montréalais sur l'opérette "LE PAYS DU SOURIRE" qui sera jouée au Monument National les 22, 24 et 26 septembre en soirée et le 26 septembre en matinée.

Ceux qui ont eu la bonne fortune d'assister à la dernière représentation des Disciplines de Massenet et qui ont ainsi pu juger de la richesse et de la triomphale apothéose du spectacle, se sont rendus compte des connaissances et des capacités de metteur en scène de M. Charles Goulet, lequel fera du "Pays du Sourire" une opérette inoubliable car dans son encadrement coloré et exotique il aura le concours de voix prenantes et harmonieuses au sublime celle du co-directeur, M. Lionel Daunais, ainsi que celle de Mme Geneviève Davis Lebel et Marthe Lapointe, sans oublier un choeur vraiment remarquable et le corps de ballet de M. Maurice Morenoff, c'est tout dire. M. Jean Goulet qui en sera le chef d'orchestre est un maître dont la réputation n'est plus à faire.

On peut réserver ses billets en téléphonant à LA. 4418, tous les jours de 2 à 5 heures.

Madge Evans veut devenir une "sirène"

Madge Evans est vraiment fatiguée de jouer des rôles de "bonne et gentille jeune fille". Au cours d'une récente entrevue accordée aux journalistes, elle a déclaré qu'elle voulait interpréter des rôles de "sirène". Elle suivrait ainsi l'exemple de Myrna Loy. Voici d'ailleurs ses propres paroles: "Je voudrais à l'avenir alterner entre les rôles d'héroïne sympathique et de "sirène", car je crois que mon travail s'améliorerait grandement à cause de ce que je pourrais appeler, ce repos".

Le dernier film de Madge Evans, comme on le sait, est "Piccadilly Jim", à l'affiche du Palace à partir de vendredi.

Voici la plus récente photographie de l'actrice JANET GAYNOR.

Un film de Tino Rossi au St-Denis

C'est samedi prochain que le public pourra enfin voir à l'écran le célèbre Tino Rossi, fameux chanteur parisien, devenu si populaire auprès du public radiophile. Depuis deux ans les chansons de Tino Rossi sont sur toutes les lèvres. Jamais chanteur n'a connu popularité aussi phénoménale. Cela tient même du prodige. Partout on entend Tino Rossi.

Dans "Marinella" le célèbre chanteur se révèle un acteur de mérite. On lui a donné le rôle d'un pauvre ouvrier peintre qu'un agent de théâtre "découvrira" bien par hasard. Une fois lancé et devenu vedette, le chanteur Tino trouvera sur sa route une charmante personne qu'il aimera et tous deux couleront bientôt le parfait amour.

Le second film à l'affiche sera "La Tendre Ennemie", avec Simone Berriau. Voilà sans conteste un film extraordinaire. On a voulu faire quelque chose de tout à fait inédit et on y est arrivé. C'est l'histoire d'une femme et de trois hommes qui nous est racontée. Mais chose curieuse ce sont ces trois hommes qui, bien que morts, viennent comme des fantômes se raconter entre eux leurs déboires amoureux. Ce film a été jugé tellement extraordinaire que la critique française unanime l'a choisi pour représenter la production parisienne à la Biennale de Venise, grande exposition critique de la cinématographie mondiale.

Les rôles de "vilain" deviennent plus rares

D'après Basil Rathbone, l'un des interprètes du film "Romeo and Juliet", le "vilain" (ou plutôt le méchant, comme disent les jeunes cinéphiles), est en voie de disparaître au cinéma, car les directeurs se plaisent maintenant à reproduire sur l'écran les chefs-d'oeuvre de la littérature Le "vilain" n'existe pas dans ces oeuvres et le rôle de chacun est humain. L'assassin sans pitié qui triomphe de la justice et qui se plait à martyriser ses victimes est en somme trop rare dans la vie moderne pour qu'il figure dans toutes les productions cinématographiques.

Seconde semaine de "Mary of Scotland"

"Mary of Scotland" demeurera à l'affiche du Princess pour une seconde semaine, en même temps que "Little America", le film qui décrit le second voyage d'exploration de l'amiral Byrd.

Ce sont en somme deux films du plus grand intérêt, vu que le premier relate la vie de Marie Stuart, l'une des plus grandes figures féminines de l'histoire, et le second, l'un des événements les plus importants de l'ère moderne.

Chansons rendues populaires par Shirley

Jusqu'à date, Shirley Temple, la gentille petite vedette américaine, a lancé 18 chansons et un grand nombre d'entre elles sont destinées à demeurer populaire durant encore plusieurs années, car ce sont surtout les enfants qui les chantent. Dans le dernier film de Shirley Temple, "The Poor Little Rich Girl", à l'affiche du Capitol à partir de vendredi, on lui a confié l'interprétation de deux ou trois chansons du folklore américain.

IMPERIAL

7 jours commençant jeudi, 10 SEPTEMBRE

— MATINEE ET SOIREE —

LA NOUVELLE REVUE de HENRI LETONDAL

"Donne-z-y, Maurice!..."

Revue d'actualité en 14 tableaux avec ERNEST LOISELLE, GERMAINE GIROUX, FRED BARRY, LUCILE TURNER et les principaux artistes de Montréal

Prix: Matinée (tous les jours) 35c et 50c — Soir 40c et 75c (Taxe comprise)

Billets maintenant en vente à l'Impérial

L'HORAIRE DES SPECTACLES

LOEW'S. — Revue à 3 h. 10; 6 h. 10 et 9 h. 10. "Yours for the Asking" à 1 h. 20; 4 h. 20; 7 h. 20 et 10 h. 20.

CAPITOL. — "Half Angel" à 10 h. 05; 12 h. 47; 3 h. 29; 6 h. 11; 8 h. 53. "Girls Dormitory" à 11 h. 33; 2 h. 15; 4 h. 57; 7 h. 39; 10 h. 21.

PALACE. — "The Grand Jury" à 10 h.; 12 h. 44; 3 h. 28; 6 h. 12; 8 h. 56. "His Brother's Wife" à 11 h. 06; 1 h. 50; 4 h. 34; 7 h. 18; 10 h. 02.

PRINCESS — "Little America" à 12 h. 26; 3 h. 11; 5 h. 56; 8 h. 41. "Mary of Scotland" à 10 h. 14; 12 h. 59; 3 h. 44; 6 h. 29; 9 h. 14.

SAINT DENIS. — "La Terre qui Meurt" à 12 h. 30; 3 h. 55; 6 h. 50; 10 h. 10. "Une Fille à Papa" à 2 h. 10 5 h. 20; 8 h. 40.

CINEMA DE PARIS. — "Mayerling" (troisième semaine) à 12 h. 15; 2 h. 35; 4 h. 55; 7 h. 15 et 9 h. 35. "L'Affaire Steinberg", à 2 h.; 4 h. 20; 6 h. 42 et 9 h. 02.

L'orchestre de danse de Bowes, au Loew's

Les amateurs de musique de danse apprendront avec plaisir que le fameux orchestre de danse du major Bowes sera sur la scène du théâtre Loew's à partir de vendredi prochain, en même temps qu'une nouvelle troupe d'étoiles du fameux major américain.

A l'écran l'on verra "My American Wife", film mettant en vedette, Francis Lederer et Ann Southern, ainsi que Fred Stone, Billie Burke, Grant Mitchell et nombre d'autres.

ST-DENIS PRESENTE

"LA TERRE QUI MEURT" avec PIERRE LARQUEY

aussi LUCIEN BAROUX dans "UNE FILLE A PAPA"

2 FOIS PAR JOUR 2 H. 15 — 8 H. 15

M-G-M présente

NORMA SHEARER LESLIE HOWARD IN William Shakespeare's "Romeo and Juliet"

avec JOHN BARRYMORE et un brillant choix d'artistes.

Sièges maintenant en vente

Prix: Mat., 50c, 75c, $1.00. Soirée, 50c, 75c, $1.00, $1.50 (plus taxe). Tous les sièges réservés.

Ce film ne sera montré dans aucun théâtre cette année.

HIS MAJESTY'S

DIMANCHE SOIR, 13 SEPT. A 8 H. 30

Concerts General Motors

C'est à Carnégie Hall (New-York), la célèbre citadelle de la belle musique, en Amérique que se dérouleront les concerts de la General Motors qui seront inaugurés le 13 septembre.

A cette date, en effet, commencera la quatrième saison de ces concerts qui, dans le cours des trois dernières années, ont fait l'objet, à plusieurs reprises de citations élogieuses.

CAPITOL Maintenant

SIMONE SIMON dans "GIRL'S DORMITORY"

ATTRACTION SUPPLEMENTAIRE "HALF ANGEL"

PALACE Maintenant

ROBERT TAYLOR dans "HIS BROTHER'S WIFE"

ATTRACTION SUPPLEMENTAIRE "GRAND JURY"

PRINCESS Maintenant

Katharine Hepburn et Fredric March dans "MARY OF SCOTLAND"

ATTRACTION SUPPLEMENTAIRE "Richard E. Byrd & Little America"

10 à 1 25c — 1 à 6 35c — 6 à 11 50c

ELECTRA

AUJOURD'HUI A SAMEDI

RAIMU DANS LE SECRET DE POLICHINELLE

FRANCOISE ROSAY

RENE LEFEVRE-IRENE de ZILAHY dans "PAPRIKA"

Vendredi LOEW'S

ON THE STAGE MAJOR BOWES' 21 PIECE DANCE BAND plus AN ALL-STAR REVUE

ON THE SCREEN "MY AMERICAN WIFE"

FRANCIS LEDERER ANN SOTHERN FRED STONE BILLIE BURKE

OPEN TO 1 DAILY 25¢ SUNDAY OPEN TO 2

NEXT WEEK JOHN BOLES in person

DERNIER JOUR: Sur la scène: "ALL-STAR GIRL REVUE" et à l'écran "YOURS FOR THE ASKING".

RADIO-PROGRAMME

JEUDI, LE 10 SEPTEMBRE

CKAC

Matinée

7.45—"Cheerfull Earfull".
8.00—Sérénade matinale.
8.15—Variétés matinales.
8.30—Chansons françaises.
9.00—Variétés.
9.30—Chant par Larry Vincent.
9.45—"Song Stylists".
9.55—"Press-radio News".
10.00—Nouvelles.
10.05—Entre vous et moi.
10.15—Variétés.
10.35—La Peptonine.
10.45—Ma Perkins.
11.00—"Blue Flames".
11.15—Madison Ensemble.
11.30—"The Chicagoans".
11.45—Boîte à surprises.

Après-midi

12.15—Les Galeries Baillargeon.
12.30—L'heure de la gaieté.
12.45—"Summer Rhythm".
1.00—Les poêles Bélanger.
1.15—"Matinee Memories".
1.30—Cours de la Bourse.
1.45—Causerie de l'U.C.C.
2.00—"Eton Boys"—CBS.
2.15—"Happy Hollow".
2.30—Programme musical.
3.00—Maybelle Jennings.
3.15—"Howells & Wright"—CBS.
3.30—"Do You Remember?"—CBS
4.00—"All Hands on Deck".
4.30—Emission du Kentucky.
5.00—Evénements sociaux.
5.30—Le programme du foyer.

Soirée

6.15—Musique classique.
6.25—L'heure récréative.
7.00—Récital d'orgue.
7.05—Eugène Corbeil, opérette.
7.15—Chansons françaises.
7.30—Les Cavaliers de LaSalle.
7.45—Variétés.
8.00—Radio-théâtre du Dr J.-O. Lambert.
8.15—L'orchestre symphonique de Seattle.
9.00—Mark Warnow et orchestre.
9.30—Les Vagabons du piano.
9.45—Le tourisme chez nous.
10.30—Les nouvelles.
10.45—Jimmy Farrell.
11.00—Le reporter sportif Molson
11.05—Musique de danse.

CHLP

Matinée

9.00—Chansons françaises.
9.15—Variétés.
9.30—Musique d'orgue.
9.45—Opérettes.
10.00—Mme X, graphologue.
10.15—La buanderie St-Hubert.
10.20—Musique classique.
10.45—Fantaisies.
11.00—Programme de valses.
11.15—La Ligue économique.
11.30—Le programme Correctal.
11.45—Variétés.

Après-midi

12.00—Gendron et Boudrias.
12.15—Fleuriste "La Patrie".
12.30—L'heure féminine.

Soirée

5.00—Thé dansant.
5.30—Mêli-Mêlo.
6.30—Radio-annuaire.
7.30—"Around the Samovar".
8.00—Quand on est si bien ensemble.
8.30—Emission du studio.
9.00—Musique de danse.
9.30—"The Four Ramblers".
10.00—Programme de studio.
10.15—Musique de danse.

CFCF — CFCX

Matinée

7.45—Nouvelles du matin.
8.00—"Morning Devotions".
8.15—Mélodies.
8.30—Cheerio.
9.00—"Breakfast Club".
10.00—Programme musical.
10.15—"Rhythm Makers".
10.30—Walter Cassell, baryton.
10.45—"Aristocratic Rhythm".
11.00—"Herman and Banta".
11.15—"Sweethearts of the Air".
11.30—"Honeymooners".
11.45—Mélodies.
11.55—Nouvelles.

Après-midi

12.00—Belle et Martha.
12.05—"Sunshine Revue".
1.00—Cours de la Bourse.
1.15—Rajput.
1.30—Orchestre.
2.00—Braggiotti et Shefter, pianistes.
2.30—"Music Guild".
2.45—Commentaires sur les nouvelles.
3.00—"Tropic Terrors".
3.15—La musique de l'exposition des Grands Lacs.
3.30—Présentation de médailles aux athlètes des Jeux Olympiques.
4.00—Programme musical.
4.15—Jackie Heller, ténor.
4.30—Les "Ranch Boys".
4.45—"Answer me this".
5.00—Nouvelles.
5.15—Solistes.
5.30—"Singing Lady".
5.45—L'hon. Archie.

Soirée

6.00—Les valeurs minières.
6.15—Variétés.
6.45—Programme musical.
6.50—Colonne des articles perdus et trouvés.
7.30—Théâtre.
7.45—Résumé du tournoi national de tennis aux E.-U.
8.00—Orchestre.
9.00—"Union Station".
9.45—"The Friendly Store".
10.00—"Music Hall".
11.00—Nouvelles sportives.
11.05—Nouvelles en anglais.
11.15—"King's Jesters".
11.30—Musique de danse.
11.45—Jesse Crawford, organiste.
12.00—Musique de danse.

CRCM

Soirée

5.30—Concert.
6.00—Cotes des Bourses.
6.15—La Voix de la Sécurité.
6.30—En dinant.
7.00—M. Wishart Campbell, baryton.
7.15—Orch. du Château Laurier.
7.30—Service des nouvelles.
7.45—"Old Black Joe".
8.00—Le rossignol et la flûte enchantée.
8.30—Orchestre.
9.00—Les chanteurs georgiens.
9.30—Emission à l'occasion du congrès des médecins de langue française.
10.00—"Rhythm Rebels".
10.30—Orchestre du Château Frontenac.
10.45—Radio-journal.
11.00—Musique de danse.
11.30—Paysages de rêves.

Tél. CRescent 6730-5600.

LIONEL LEBEL AUTOMOBILE LIMITEE

DODGE et DE SOTO

L. Lebel, Dir.-Gérant — 5111, Ave. Durocher Coin Laurier

OUTREMONT

.[ÇA ET LÀ].

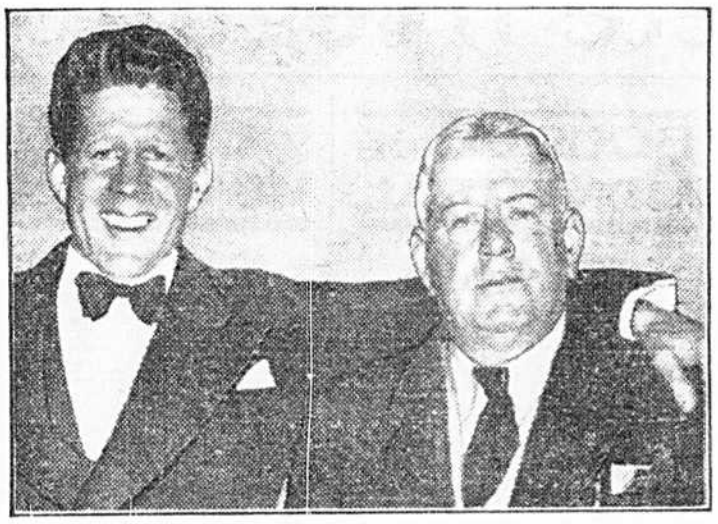

Rudy Vallee, le célèbre "crooner" américain photographié avec son père, à droite, Charles-Alphonse Vallee.

Le vaillant petit Bobby Gay, qui a perdu les deux jambes lorsqu'il glissa sous un train de fret, cherche à rendre d'autres malades plus heureux. Condamné à se servir d'une chaise roulante le petit garçon a appris à jouer de la guitare dans un hôpital pour enfants de Londres où il fut photographié.

Fritzi Robbins, "torch singer" aux cheveux roux, qui fait partie de la troupe du major Bowes que l'on verra la semaine prochaine sur la scène du théâtre Loew's. Cette troupe comprend un orchestre de danse de 35 musiciens.

Des gerbes de blé servent à camoufler les canons des troupes loyalistes cherchant à se protéger contre des bombardements aériens à l'extérieur de Tardienta, près de Huesca, en Espagne. Le troupier tout en portant un casque d'acier revêt des pantalons d'un civil. Ces jeunes hommes se sont débarrassés de leur accoutrement trop encombrant en vue de se livrer à une attaque à la baïonnette.

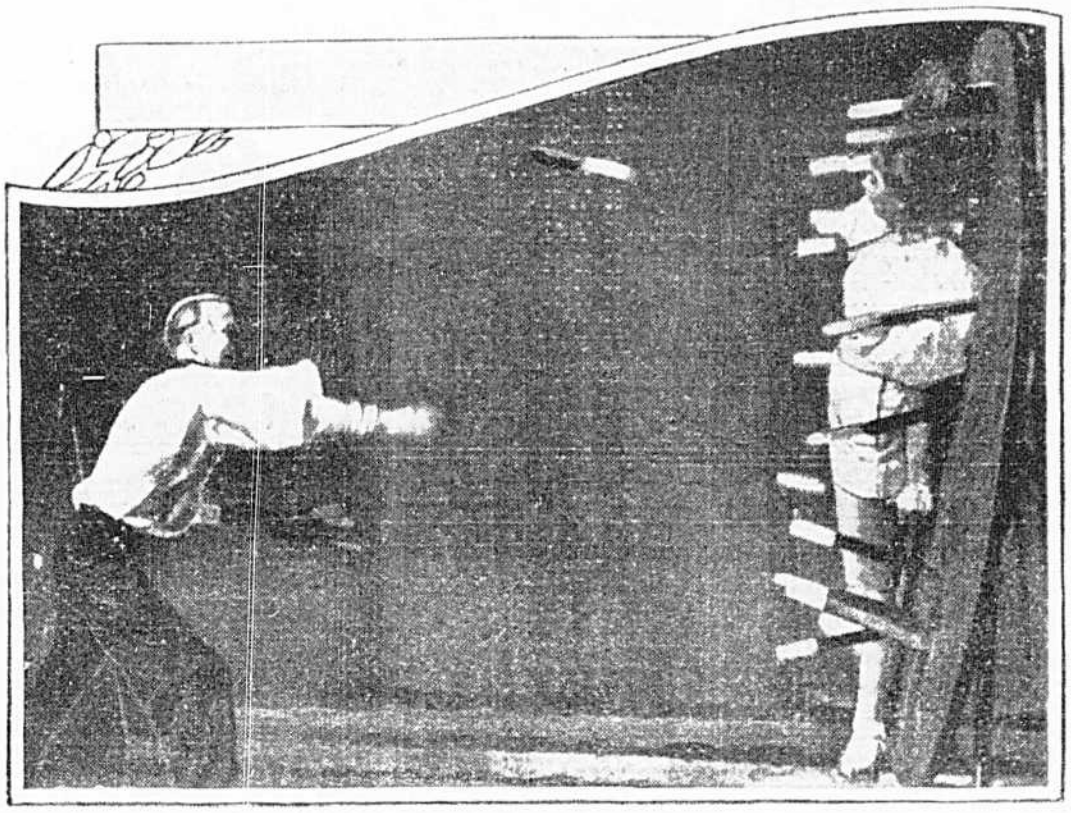

Ceci peu constituer un tour de force bien connu mais il n'en émeut pas moins les spectateurs. Dans la photo ci-dessus l'on voit l'acteur Gibson à New-York frondant ces armes meurtrières dans la direction de Mme Gibson dont le rôle consiste à se tenir immobile. Remarquez qu'un couteau a failli atteindre la femme, la lame se pressant contre la chair de l'un de ses bras.

Dans une petite maisonnette près d'Upton, L.-I. des policiers de l'état de New-York ont trouvé Joseph Kuehnel, mécanicien de 67 ans, en train de travailler à une invention que la police considère comme une machine infernale. La photographie montre un policier questionnant Kuehnel et en bas un aspect des différentes parties de la prétendue bombe que, d'après la police, Kuehnel aurait eu l'intention d'envoyer à des personnages officiels. Le bureau fédéral d'enquête et des postes ont ouvert une enquête sur les détails du prétendu complot.

DANS LA FINANCE

Le marché local a été irrégulier

BOURSE DES MINES DE TORONTO

Fournis par BURKE, DANSEREAU & Co., membres du Toronto Stock Exchange.

	Ouv.	Haut	Bas	Fer.
Acme	.10	.10	.10	.10
Ajax Oil ...B	.41	.41	.41	.41
Ashley	.14	.15	.14	.14
Braelorne	7.85	7.85	7.85	7.85
Barry Holl.	.06¼	.06¼	.06¼	.06¼
Base Metals	.39	.42	.39	.40
B. C. Pioneer	7.75	7.80	7.75	7.80
Bobjo	.23¼	.34	.23¼	.32
Castle Tr.	1.40	1.40	1.38	1.38
Cent. Patricia	4.25	4.25	4.15	4.15
Com. Pete ...B	.06	.06	.06	.06
Coniagas ...B	3.25	3.25	3.25	3.25
Dome Mines	57	57	57	57
D. Explorers	.08	.08	.08	.08
Falconbridge	9.90	9.90	9.65	9.65
Granada	.30	.30	.28	.30
Hollinger	14¼	14¼	14¼	14¼
Homestead Oil	.38	.38	.37½	.38
Howey Gold	.86	.86	.84	.84
Int. Nickel	55¾	57	55¾	56
Kirkland Lake	60¼	.61	.60	.60
Lake Shore	56¼	56¼	55¼	56
Macassa	4.60	4.55	4.45	4.50
Can. Malartic	1.15	1.17	1.14	1.15
McIntyre	41¾	41¾	41	41¾
Mining Corp.	2.50	2.55	2.40	2.40
Moffatt Hall	.08	.10	.08	.10
Nipissing	2.45	2.45	2.42	2.45
Noranda	63½	63¾	62½	63
Premier Gold	3.30	3.56	3.30	3.48
Reno Gold	1.18	1.23	1.17	1.20
Read Authier	4.15	4.20	4.15	4.20
San Antonio	1.68	1.70	1.68	1.70
Sherritt G.	1.68	1.70	1.60	1.65
Siscoe	4.85	4.85	4.85	4.85
Stadacona	.66	.67	.65	.66
Sudbury Basin	4.80	4.80	4.75	4.75
Sylvanite	3.38	3.40	3.37	3.40
Thompson Cad.	.91	.91	.84	.84
Teck Hughes	6.10	6.10	5.95	6.00
Towagmac	.86	.96	.86	.94¾
Wayte Amulet	1.63	1.75	1.63	1.75
W. Hargreaves	8.10	8.10	8.05	8.10
Wayside	.11	.11	.10½	.11
HORS-LISTE				
Big Missouri	.61	.61	.60	.60
Central Man.	.29½	.29½	.29	.29
Chem. Res.	.91	.91	.90	.90
Coniarum	1.97	1.97	1.90	1.90
Eldorado	1.21	1.25	1.15	1.26
East Crest	.07	.07	.07	.07
Home Oil ..B	.90	.90	.90	.90
Hudson Bay	.24	.24	.23¾	.24
Kirk. Hudson	1.10	1.10	1.10	1.10
Nordon .....B	.11	.11	.11	.11
Pend'Oreille	.85	.85	.85	.85
Royalite	.27½	.27½	.27½	.27½
Treadwell-Y B	.40	.40	.40	.40
Ventures	2.25	2.28	2.22	2.27
CURB				
Brownlee	1-2			
Brett	.13½	.13½	.13	.13
Canadian Kirk	2-3			
Kirk. Town B	.19	.19	.19	.19

Wylie Dominion Gold

Le docteur W. K. Colbeck, président de Wylie Dominion Gold Mines and Company a déclaré que l'on a trouvé sur trois niveaux dans une région de 500 pieds suffisamment de minerai pour procéder à l'installation d'un minéralisateur.

POUR
CIRCULAIRES
OU
IMPRESSIONS
DE TOUS GENRES
TELEPHONEZ
L'ILLUSTRATION
• NOUVELLE •
FA. 1171
SPECIALITES
CIRCULAIRES
PROGRAMMES
PANCARTES
PAMPHLETS
ENVELOPPES
EN-TETE DE
LETTRES, ETC.

VIGNETTES — Un service complet de vignettes, pour toutes lignes de commerce, est à votre disposition sans charge aucune.

MINES NON INSCRITES

Cours fournis par CADIEUX & LANDON, courtiers en valeurs, 28-30, rue St-Jacques ouest. Pl. 9827*

	Offre	Dem.
Algold	.35	.40
Albany River	.72	.74
Ardeen	.24	.26
Athona	—	.32
Bankfiled	.69	.72
Bailor	.05	.06
Big Master	—	.38
Bruce Cons.	.04	.05½
Bousquet	.11	.13
Capital Rouyn	—	.26
Casey Summit	.32	.34
Cripple Creek	—	.75
Crown Reserve	.08	.10
Caniptau	.35	.39
Darwin	.45	.50
Dorval Siscoe	.48	.50
Dunlop Cons.	.14	.15
Franklin	.02½	.03
Gilbec	.06	.07
Gold Eagle	1.55	1.62
Gold Range	.08	.10
Harricana Amal.	—	.14
Hudson Patricia	.19	.21
Island Lake	.05½	.07
Johnson Nipigon	.06	.07
Jellicoe Long Lac	.20	.21
Leroy	.13	.15
Lapa Cadillac	.39	.41
Leitch Gold	.81	.85
McCuaig Red Lake	.15	.17
McFarlane L. Lac	.04	.06
Moffatt Hall New	.28	.31
do Old	.08	.10
Madsen	1.20	1.25
Malartic Lakeshore	.32	.35
Mat-A-Lac	.18	.21
Mosher	.62	.67
Magnet Lake	.11½	.15
Obalski	.30	.34
Oklend Gold	.35	.39
Oriole	.07	.08
Oleary Malartic	.21½	.23
Opemiska Copper	—	1.10
Queen Lebel	.03	.04
Red Crest	.70	.80
Red Gold	.25	—
Ronda Gold	.35	.37
Rice Lake	.04½	.05½
Rubec	.12	.15
Springer Sturgeon	.12	.15
Siscoe Extension	.17½	.18½
Sturgeon River	.34	.39
Smelters Gold	.08	.10
Seguin Rouyn	.08	.10
Sigma Mines	4.75	5.25
Wendigo	.18	.21
Wingold	—	.08
Wallace Lake	—	.04½
West Red Lake	.18	.20
Wood Cadillac	.36	.38
Young Davidson	.20	.23

BOURSE DE NEW-YORK

Courtoisie de la Maison L.-G. BEAUBIEN & CIE 84 ouest, rue Notre-Dame.

	Ferm.
Air Reduction	76¾
Allied Chemical	233
American Can	126
American & For. Power	7
American Power & Light	12¾
American Smelting	84
American Water Works	25¾
American Tel. & Tel.	178
Anaconda	37¾
Atlantic Refining	28½
Auburn	81½
Baldwin Locomotive	3¾
Baltimore & Ohio	25¾
Bethlehem Steel	69¼
Canadian Pacific	12
Commercial Solvents	16
Chrysler Motors	115½
Columbia Gas & Electric	21½
Consolidated Gas of New-York	43½
Corn Products	68
Commonwealth Southern	3½
Curtiss-Wright	6¾
Dupont	163½
Douglas-Aircraft	72¾
Electric Power & Light Corp.	15½
Freeport Texas	25¾
General Foods Corp.	39½
General Motors	67¾
Gillette	14½
General Electric	47
Hudson Motors	17½
Int. Tel. & Tel. Co.	12¾
Johns Manville	115½
Kennecott Copper	47½
Loews Theatres	58½
Mack Trucks	39½
Montgomery & Ward	48½
Nash Car Co.	16¾
National Power Light	12½
New-York Central	45½
North American	33½
Packard Motors	13
Pennsylvania R. R.	39¾
Phillipps Pete	42½
Public Service New-Jersey	46¾
Radio Corporation	11¾
Remington Rand	20¾
Republic Iron & Steel	24½
Sears Roebuck	86¾
Simmons Bed	39½
Southern Ry	23¾
Standard Brand	15½
Standard Gas & Electric	8½
Standard Oil of New-Jersey	62¾
Socony Vacuum Oil	13½
Studebaker	14
Texas Corp.	38
Union Pacific	138½
United Aircraft	24¾
U. S. Rubber	32½
United Gas Improvement	16½
U. S. Industrial Alcohol	34¾
U. S. Steel	71¾
Vanadium	24¾
Western Union	89
Westinghouse	111½
Woolworth	55¾

ATTITUDE MIXTE A NEW-YORK

Les titres se sont conduits d'une façon peu régulière sur le marché local, hier. Certains d'entre eux ont été fermes, d'autres faibles. Le volume d'action a été assez fort au début, modérant son allure par la suite.

Gypsum a été tout particulièrement en vedette, enregistrant un gain de 7 7-8 points à 10 1-4, son plus haut sommet depuis 1931, une avance de près de 100 pour cent sur son plus bas prix de l'année à 5 3-4. Il a terminé à 9 7-8 après s'être maintenu un certain temps autour de 9 1-2.

Int. Nickel, qui avait fermé avant-hier à 57 3-8, un nouveau sommet, a subi quelque perte. Ses titres sont tombés à 56 pour terminer autour de ce prix et subir une perte de plus d'un point. D'un autre côté, Cons. Smelters s'est rallié de 1 3-4 à 56. Noranda a perdu 1-4 à 63 après avoir touché 63 3-4.

Les titres de Canadian Car ont aussi perdu un peu de terrain, les titres ordinaires tombant à 8 7-8, une perte de 7-8, et les titres privilégiés à 21, une perte de 1-2.

A WALL STREET

NEW-YORK, 9. Le mouvement ascendant des stocks a rencontré de la résistance aujourd'hui et les prises de bénéfices ont réduit sensiblement les gains des récentes vedettes au marché de Wall Street aujourd'hui.

Malgré la pression des réalisations, certains titres ont tout de même clôturé avec des gains modérés. La tenue générale du marché était néanmoins irrégulière en fermeture. Le volume des échanges pour la journée dépasse 1,600,000 actions.

Les courtiers attribuent l'attitude mixte de la place des facteurs techniques en grande partie, à la suite du récent mouvement haussier. Les perspectives optimistes des affaires ne sont pas changées, mais la situation internationale cause un peu d'appréhension.

METAL-ARGENT

Courtoisie de la Maison L.-G. BEAUBIEN & CIE 84, ouest, rue Notre-Dame

L'ajustement officiel des prix sur l'option de métal-argent à la fermeture sur le Canadian Commodity Exchange hier, était:

Septembre	$44.72
Octobre	44.72
Novembre	44.72
Décembre	44.72
Janvier	44.72
Février	44.72
Mars	44.72
Avril	44.72
Mai	44.72
Juin	44.80
Juillet	44.85
Août	44.85

Ventes: 0 lots. — 0 onces.

DENRÉES

Fourni par BRAULT & CHAPUT 482, rue St-François-Xavier.

BEURRE

Au comptant:—

	Ouv.	Ferm.
Québec	-25	-21¾

Ventes:—
Québec: 350-21¾.

FROMAGE

Au comptant:—
Québec blanc 14¼-14 5-16

OEUFS

Au comptant:—
Ontario:

"A" gros	28 -29	28 -29
"A" moyens	26 -27	26 -27
"B" gros	-22	-22
"C"	-20	-20

BOURSE DE MONTREAL

Courtoisie de la Maison L.-G. BEAUBIEN & CIE 84 ouest, rue Notre-Dame.

	Ouv.	Haut	Bas	Fer.
Agnew Surpass	107	107	107	107
Bell Telephone	150	150	150	150
Brazilian	12¼	12¼	12¼	12¾
B. C. Power A	31	31	31	31
do B	4	4	4	4
Bldg Products	43	43	43	43
Bathurst P. P.	12¼	13	12¼	13
Bruck Silk	8½	8½	8½	8½
Can. Cement	6¾	7¼	6¾	7¼
do priv.	87¼	87¼	87	87
Can. Car	9¾	9¾	8¾	9¾
do priv.	21½	21½	21	21
Can. Steam. pr	7	7	7	7
C. Nor. Power	25¾	25¾	25¾	25¾
Can. Celanese	27¾	27¾	27¾	27¾
C. Cottons pr	101½	101½	101½	101½
Can. Bronze	39	39	39	39
do priv.	107	107	107	107
C. H. Elect. pr	43	45	43	45
C. I. Alcohol A	7	7	6¾	6¾
do B	6	6	8	8
Cockshutt Pl.	6	6	6	6
Cons. Smelters	54½	56	54½	55¾
Dom. Bridge	42¾	42¾	42¾	42¾
Dom. Glass pr	150	150	150	150
D. St. & Coal B	6	6½	6	6½
Dom. Textile	68	68	68	68
Dom. Coal pr	17¾	18	17¾	18
Elextrolux	23½	23½	23¾	23¾
Foundation	20	20	19¾	20
Famous Play.	21	21	21	21
G. Steel Wares	3½	3½	3½	3½
Gurd	5½	5½	5½	5½
Gypsum	8¾	10½	8¾	9¾
H. Bridge pr.	45	45	45	45
Hollinger	14½	14½	14½	14½
Howard Smith	11¾	11¾	11¾	11¾
do priv.	94¾	94¾	94¾	94¾
Imp. Tobacco	14	14	14	14
Int. Nickel	56¼	56¼	56	56
Int. Power pr	94	94	94	94
Int. Power	5	5	5	5
Lake of the W.	30	30	30	30
Massey Harris	4½	4½	4½	4½
McColl Front.	14½	14¾	14½	14¾
M. L. H. & P.	32½	32½	32	32
do debs	50¾	50¾	50¾	50¾
Mt. Tramways	96	96	96	96
Mt. Cottons	35	35	35	35
Nat. Breweries	43¾	43¾	43¾	43¾
do priv.	42	42	42	42
Nat. Steel Car	16½	16½	16½	16½
Noranda	63¾	63¾	62	63
Ogilvie Flour	213	213	213	213
Ottawa Pwr pr	106	106	106	106
Power Corp.	15¾	15¾	15	15
Quebec Power	20¾	20¾	20¾	20¾
Regent Knitt.	6	6	6	6
St. Law. Corp.	2½	2¾	2½	2¾
do priv.	12½	12½	11½	12
St. L. Paper pr	34½	34½	34½	34½
Shawinigan	20¾	20¾	20½	20¾
Sher. Williams	19½	19½	19½	19½
do priv.	121	121	117½	117½
S. Can. Power	11¾	11¾	11½	11½
Steel of Can.	18½	18½	18½	18½
do priv.	60½	60½	60½	60½
Saguenay pr	100¾	100¾	100¾	100¾
Winnipeg El.	2½	2½	2½	2½
Wind. Hotel pr	7	7	7	7
Woods Mfg pr	65	65	65	65
BANQUES				
Canada	57	57	57	57
Can. Nationale	140	140	140	140
Commerce	159¾	159¾	159¾	159¾
Montreal	200	200	200	200
N.-Ecosse	282	282	282	282
Royale	179½	179½	179½	179½

Totaux des ventes:

Industriels: 23,350 actions.
Mines: 391,769 actions.

Moyennes de la journée:

10 utilités: 71.6 — 0.420.
20 industriels: 78.2 — 0.230.
30 combinés: 76.0 — 0.2.

Etat des cultures

A part quelques averses ici et là, la température a été généralement belle et chaude durant la dernière semaine et la moisson dans les Prairies est à peu près terminée, sauf dans les sections nord. Le blé est encore de bonne qualité. Les grains communs sont généralement légers quant au rendement ; toutefois, l'avoine tardive a bénéficié des pluies récentes. Les pâturages sont pauvres et ont besoin de pluie un peu partout, et les animaux de ferme paissent dans les champs de chaume. Leur état est assez bon. De fortes pluies sont nécessaires pour faciliter les labours d'automne et rendre au sol son humidité. La gelée n'a causé aucun dommage jusqu'à date et la moisson est assez avancée pour que les dangers de pertes causées par la grêle n'existent plus. D'après les données actuelles, les sauterelles seront plus nombreuses l'an prochain. Les pommes de terre, les plantes-racines et les légumes sont pauvres dans toutes les provinces des Prairies.

CURB de MONTREAL

Courtoisie de la Maison L.-G. BEAUBIEN & CIE 84 ouest, rue Notre-Dame.

	Ouv.	Haut	Bas	Fer.
Abitibi P. & P.	1.75	1.75	1.75	1.75
Asbestos	53	57½	53	56½
Beauharnois	2¾	2¾	2¾	2¾
Brewing Corp.	1.30	1.30	1.30	1.30
do priv.	12½	12½	12½	12½
Br. Amer. Oil	23¾	24	23¾	24
B. C. Packers	9¾	10½	9¾	10½
C. Vickers pr	30	30	30	30
Cons. Paper	4	4¾	4	4¾
Dom. Tar	8	8½	7½	8
do priv.	98	98	98	98
Donnacona A	6	6	6	6
do B	5½	5½	5½	5½
Ford A	22½	22½	22½	22½
Fraser	16	16	16	16
do (Voting)	16	16½	15½	16
G. St. Wares pr	53	53	53	53
Imperial Oil	20½	20¾	20½	20½
Int Paints pr	16	16	16	16
Int.-Petroleum	34½	34½	34¾	34¾
Melchers A	9½	9½	9½	9½
Price Bros.	5½	5¾	5½	5¾
do priv.	49	49	49	49
Power Corp. pr	102½	103½	102½	103
Royalite Oil	27¾	27¾	27¾	27¾
S. C. Power pr	102½	102½	102½	102½
Walkers	39	39	39	39
do priv.	18¾	18¾	18¾	18¾
Walkerville B.	2	2	2	2
MINES				
Alexandria	.05	.05	.01¾	.01¾
Aldumer	.97	1.06	.97	1.01
Barry Holl.	.06½	.07	.06½	.07
Bobjo	.25	.25	.25	.25
Bulolo	28½	28½	28½	28½
Beaufor	.49¾	.52	.49	.51½
Brownlee	.13½	.15	.13½	.14½
Bouse Cad.	.40	.40	.39	.40
Can. Malartic	1.15	1.15	1.15	1.15
Cart. Malartic	.22	.23	.22	.22
Chibougamau	1.67	1.67	1.65	1.65
Clericy	.09	.09	.09	.09
Domes Mines	57½	57½	57½	57½
Duparquet	.06½	.06½	.06½	.06½
East Malartic	.74	.74	.73	.73
Eldorado	1.22	1.25	1.17	1.25
Francoeur	1.25	1.38	1.25	1.38
Graham B.	.18	.18	.17½	.17½
Greene Stabell	.58	.58½	.57	.58
Hudson Bay	.24	.24	.24	.24
Jacks Manion	.63	.63	.63	.63
Lake Shore	.56	.56	.56	.56
Lebel Oro	.17	.17	.17	.17
Lee Gold	.06½	.06½	.06	.06
Lamaque	.30	.30	.30	.30
Moffatt Hall	.10	.10	.09½	.10
McWatters G.	1.44	1.44	1.44	1.44
Mining Corp.	2.50	2.50	2.48	2.48
Noranda	.67	.67	.67	.67
Montague	1.50	1.50	1.36	1.36
O'Brien	5.85	5.90	5.80	5.85
Pamour	4.25	4.25	4.25	4.25
Parkhill	.25	.39	.25	.38
Perron	1.65	1.65	1.65	1.65
Ritchie	.08	.08	.08	.08
Read Authier	4.15	4.15	4.15	4.15
Sladen	.71	.72	.70	.72
Siscoe	4.80	4.90	4.80	4.90
Stadacona	.66	.67	.66	.66½
Sullivan	2.45	2.45	2.37	2.38
Sylvanite	3.32	3.32	3.32	3.32
Shawkey	1.14	1.15	1.10	1.10
Teck Hughes	6.00	6.00	6.00	6.00
Thompson Cad.	.90	.90	.84	.84
Ventures	2.28	2.30	2.22	2.30
Wayside	.11	.11	.11	.11
W. Hargreaves	8.10	8.10	8.00	8.00

AVIS

DEMANDE a été faite à la CITÉ DE MONTREAL par Monsieur Emile Plante No 597, rue Poupart pour permission d'ouvrir un magasin pour l'achat, l'emmagasinage et la vente de pièces de rechange d'automobiles usagées, sur le lot No Pt. 1479 Quartier Ste-Marie No 1489 Parthenais.

Toute opposition à cette demande doit être communiquée dans les 15 jours, à

J.-ETIENNE GAUTHIER,
Greffier de la Cité.

Montréal, 10 septembre 1936.

VENTE SENSATIONNELLE D'AUTOMNE
Underwood, Remington, Royal
réguliers et portatifs.
Machines à additionner, calculateurs.
N. MARTINEAU & FILS,
1019 rue Bleury (près Vitré)
MArquette 2545 Montréal
Pour plus amples informations, écrivez ou mettez ce coupon.
Nom .....
Adresse .....

— DANS LA FINANCE —

Marché des fruits et légumes

Pommes: Le marché aux pommes est toujours plus ou moins actif et le nombre des variétés augmente continuellement, mais dans plusieurs cas la quantité de chaque variété n'est pas suffisante pour déterminer le marché. Cependant, la demande pour les variétés les plus communes reste bonne et les prix soutenus. Duchesse d'Ontario, No 1 et domestiques, vendues de $1.65 et $1.75 le boisseau; Wealthies d'Ontario, dom., $1.65, $1.75 le boisseau; Duchesse de Québec, No 1 et dom., $1.65, $2.25 le boisseau; Alexanders d'Ontario, prix variant de $1.65, $1.85. Les premières pommes de Nouvelle-Ecosse ont fait leur apparition à la fin de la semaine; elles étaient cotées de $4.50, $4.75 le baril pour les Wolfe Rive No 1, et de $4, $4.25 pour les dom., de la même variété.

Bluets: La qualité n'est pas aussi bonne que les semaines précédentes; les bluets sont humides et il y a beaucoup de meurtrissures. Le marché est stagnant et les prix varient beaucoup. Ceux de Québec se sont vendus de 9c, 12c la livre; ceux de Nouvelle-Ecosse et du Nouveau-Brunswick, de 9c, 11c.

Pêches: Arrivages continuels d'Alberta, de Californie et du Colorado sur ce marché et bonne demande; prix toujours soutenus à $1.50, $1.65 la caisse. Les pêches de l'Ontario arrivent en quantités croissantes et les prix ont beaucoup baissé en conséquence. Yellow Flesh, No 1, 55c, 60c le panier mousseline de 6 pintes; No 2, 45c, 50c; et No 3 35c, 40c.

Prunes: Il existe une demande plutôt active pour toutes les variétés de prunes de Californie et les prix restent soutenus à $1.75, $2.25. Prunes d'Ontario, ventes modérées à 35c, 45c le panier mousseline de 6 pintes.

Tomates: Marché plutôt stagnant, surtout à cause du fait que les bonnes tomates sont difficiles à obtenir parce qu'elles manquent de soleil dans le district. Tomates rouges vendues de 55c, $1.25 la caisse; prix un peu meilleurs pour les Jewels en panier plat de 11 pintes, se vendant de 60c, 80c.

Fèves: Prix des fèves vertes et à beurre de bonne qualité légèrement plus élevés; fèves à beurre offertes à 2½c, 4c la livre; fèves vertes, de 3½c, 4½c la livre.

Betteraves de Québec, en bottes, se vendent à prix un peu plus élevés, soit 15c, 20c la douzaine de bottes.

Choux: La demande est toujours bonne et les prix restent les mêmes. Les choux de bonne qualité ont rapporté de 70c, 75c la douzaine.

Carottes: Abondantes et demande toujours bonne; prix un peu plus élevés, variant de 15c, 18c la douzaine de bottes.

Choux-fleurs: Les choux-fleurs de bonne qualité ont fait leur apparition en quantités croissantes sur ce marché, mais les prix sont un peu plus bas, variant de 65c, 90c la douzaine.

Céleri: En quantités suffisantes pour la demande qui est plutôt active; marché soutenu et prix variant de 50c, 65c la douzaine.

Maïs (blé d'inde): Ventes lentes et marché plutôt stagnant, aux mêmes prix. Le blé d'inde blanc rapporte de 10c, 15c la doz., tandis que le jaune, est coté à 15c, 20c la douzaine.

Concombres: Ont fait leur apparition en quantités croissantes; prix toujours soutenus à 15c, 18c la douzaine.

Aubergines: Ont fait leur apparition sur ce marché; prix satisfaisants, de $1.50, $1.75 la douzaine.

Laitue: Marché plutôt actif cette semaine et prix un peu plus élevés. Laitue frisée vendue à prix variant entre 18c, 25c la douzaine; de Boston 20c, 35c la doz.; Iceberg, 40c, 45c la doz.

Oignons: Arrivages sur ce marché en quantités toujours suffisantes pour la demande qui est modérée; prix toujours soutenus à 25c, 30c la douzaine de bottes pour les rouges de Québec; jaunes d'Ontario, sacs de 50 livres, 75c, 90c; jaunes d'Ontario, sacs de 100 livres, $1.50, $1.75; rouges d'Ontario, sacs de 50 livres, 90c, $1.10.

Pois: Demande modérée pour pois de Gaspé et prix toujours soutenus, à $2 le boisseau, la caisse ou la manne (panier de 1 boisseau).

Piments: Bonne demande pour la variété de piment vert piquant et prix toujours soutenus à 15c, 20c la douzaine.

Pommes de terre: Demande passable mais marché plutôt stagnant; les prix varient légèrement d'un jour à l'autre, de $1.10, $1.25 le sac de 80 livres pour les blanches No 1 et de $1, $1.10 le sac de 80 livres pour les blanches No 2.

Navets: Demande toujours modérée et prix de soutenus à un peu plus hauts, variant entre 18c, 25c la douzaine.

AUGMENTATION DU DEBIT DE L'ELECTRICITE

Le mois dernier était le quatorzièce consécutif où le débit d'électricité de Montréal ait accusé une augmentation sur l'an dernier, d'après les chiffres publiés pour le mois d'août par le président de la compagnie, John-S. Norris. On peut donc en conclure que la situation économique dans le territoire métropolitain s'améliore graduellement.

Le débit d'électricité en août est en avance de 2.56 pour cent sur le même mois de l'an dernier et le débit total pour les sept premiers mois de 1936 accuse une augmentation de 5.58 pour cent sur la même période en 1935. En août, la production s'est chiffrée par 80,339,760 kilowatt-heures contre 78,335,940 kilowatt-heures en 1935. Durant les huit premiers mois le débit est passé de 652,962,440 kilowatt-heures en 1935 à 689,424,470 kilowatt-heures en 1936. Ces chiffres excluent l'énergie secondaire et l'énergie d'exportation.

Le débit de gaz continue à se maintenir par comparaison avec l'an dernier. Les chiffres du mois d'août marquent un avance de 2.31 pour cent, avec un débit de 408,289,000 pieds cubes contre 399,064,000 pieds cubes durant le même mois l'an dernier.

La production de gaz pour les huit premiers mois de 1936 est très légèrement supérieure à celle de 1935: 3,428,513,000 pieds cubes par comparaison avec 3,420,801,000 pieds cubes, soit une augmentation de 0.22 pour cent.

Production d'amiante

Les établissements canadiens déclarent que la production de juin s'élève à 23,136 tonnes contre 27,361 en mai et 15,338 en juin 1935. Au cours du premier semestre de l'année courante, 120,381 tonnes d'amiante canadien ont été expédiées, soit une augmentation de 45 pour cent sur le tonnage de l'année dernière.

— Les meurtres, aux Etats-Unis, se produisent à une cadence de un toutes les 50 minutes.

Le rapport sur les animaux vivants

Les animaux vivants offerts en vente sur les deux marchés de Montréal durant les premiers jours de la semaine se totalisèrent à 11,166 têtes, y compris, 1877 bêtes à cornes, 2277 veaux 3197 agneaux et moutons, et 3,815 porcs.

Le S. S. Dakotion devrait partir de Montréal mercredi le 9 septembre à destination de Cardiff avec 505 bêtes à cornes et 14 chevaux; et deux navires sont rapportés pour partir en fin de semaine avec des bêtes à cornes.

Lundi, le nombre des bêtes à cornes maniées aux deux marchés était comparativement lourd. Les prix des meilleurs bouvillons étaient stables. Les autres catégories étaient de stables à 25 sous en baisse. Les bons bouvillons rapportaient de $5.25 à $6 avec à peu près un char de bouvillons choisis aussi haut que $6.25, et avec la plupart entre $5.50 et $6. Les bouvillons moyens donnaient de $4.25 à $5 et les communs de $3 à $4. Autour de 150 bouvillons moyens et bons furent pesés pour être exportés à l'Angleterre, et près de 100 bouvillons de qualité pour l'engrais furent pesés pour être envoyés à la campagne. La demande pour les taures n'était pas bonne. Les prix variaient de $2.50 à $4 avec quelques hauts à $4.25. La plupart des bonnes taures se vendaient à $4 et la plupart des moyennes autour de $3.50. Les bonnes vaches rapportaient de $3.25 à $3.50, la plupart des ventes s'effectuant à $3.25 et $3.35. Les vaches de boucherie de qualité moyenne donnaient de $2.75 à $3 et les communes de boucherie de $2.25 à $2.50 avec la plupart des vaches pour la mise en conserve de $1.50 à $1.75. Les taureaux communs rapportaient de $2 à $2.25 avec le seul taureau de boucherie de $2.50 à $3. Mardi, les ventes s'effectuaient sur la même base.

Les prix des veaux se maintenaient à peu près les mêmes. Les bons veaux de lait rapportaient de $7.25 à $7.50 avec les assez-bons sujets autour de $7. Les veaux de qualité assez moyenne et moyenne rapportaient de $5.50 à $6.50 et les sujets communs au biberon de $4.25 à $4.50. Les veaux d'herbe variaient de $3 à $4, avec la plupart entre $3.50 et $4.

Les agneaux se vendaient à $7 pour les bons sujets, à 6 pour les agneaux non châtrés, et à $5 pour les sujets inférieurs. Les moutons rapportaient de $2 à $4 avec la plupart entre $3 et $3.50.

Les prix des porcs demeuraient inchangés. Les bacons rapportaient $9.25 nourris et abreuvés. Les choix obtenaient $1 de prime par tête. Les bouchers et les lourds réalisaient $8.75, et les extra lourds et les légers $8.25. Les truies donnaient de $6.50 à $7.

STOCKS DE BLE

Le blé canadien emmagasiné le 28 août donne 135,427,597 boisseaux, incluant les 13,038,983 en transit par chemin de fer. La semaine précédente l'emmagasinage donnait 123,661,366 et la semaine correspondante de l'année dernière il y en avait 194,859,994, sans inclure le blé en transit par chemin de fer. Le blé canadien aux Etats-Unis donne 18,309,313 boisseaux contre 19,544,575 il y a une semaine et 18,571,308 il y a un an. Le blé dans les élévateurs canadiens se monte à 117,118,284 boisseaux contre 104,116,609 et 176,318,686 respectivement.

UNE DECOUVERTE

Nous apprenons de source officieuse qu'aux mines Howey l'on a découvert un important gisement.

NOS PROFESSIONNELS

Ed. Masson, B.C.L., L. Crevier, LL.B.

EDOUARD MASSON
AVOCAT
152 EST, RUE NOTRE-DAME
Tél: HArbour 9279

ERNEST GOHIER
B.A. Sc. Ag. M. E.
INGENIEUR-CONSEIL *et* ARPENTEUR GEOMETRE
10 EST, RUE ST-JACQUES
Tél. PLateau 3014

J.-H. NAULT
NOTAIRE
57 OUEST, RUE ST-JACQUES
Bureau: Tél. HArbour 5020
Résidence: Tél. DExter 7752

"Roméo et Juliette"

Scénario du film Metro-Goldwyn-Mayer qui sera à l'affiche du théâtre His Majesty's tout prochainement

(NUMERO 5)

Résumé des chapitres précédents:—En dépit de la haine mortelle qui sépare leurs familles, Roméo, le fils des Montaigus, et Juliette, la fille des Capulets, s'épousent en secret. Tybalt, le cousin de Juliette, provoque Roméo en duel et il est tué. Roméo est banni de Vérone. Son confesseur, le Père Laurence, lui conseille de s'enfuir à Mantoue et d'y rester jusqu'à ce que tout soit arrangé. Lord et lady Capulet, ignorants du mariage de Juliette, veulent lui faire épouser le comte de Paris. Elle s'en va demander conseil au Père Laurence. Celui-ci lui propose de prendre une potion qui la fera passer pour morte pendant quarante-deux heures. Son plan est de la faire inhumer par sa famille dans le tombeau des Capulets, où lui et Roméo iront la délivrer. Elle consent.

"Soyez forte", lui recommande le Père Laurence, et il la renvoie chez elle avec sa bénédiction.

Aussitôt partie, il s'assied vivement à sa table et commence à rédiger le billet qu'il doit faire parvenir à Roméo. Sa plume d'oie court sur le papier. Il n'y a pas une minute à perdre. Roméo doit revenir de Mantoue avant l'heure fixée, de peur que Juliette soit retrouvée vivante par d'autres.

Et avant que Juliette soit rendue chez elle, son messager, le Père Jean galope vers Mantoue en possession de la précieuse lettre.

Juliette est parvenue à la demeure de ses parents. Sans bruit, elle pénètre dans les jardins, puis dans le château, et se dirige vers sa chambre. En entrant, elle dépose la fiole que le Père Laurence lui a donnée sur son guéridon.

Elle la contemple un instant, et des doutes surgissent en elle. "Si la potion n'allait pas agir tel que prévu? Me faudra-t-il épouser Paris demain matin?"

Elle presse la dague sous ses vêtements.

"Non! Non! voilà qui m'en empêchera!"

Elle s'en saisit et la dépose, ainsi que la fiole, sur un tabouret tout près de son lit.

Oh, si tout ce que lui a promis le Père Laurence pouvait se réaliser. Aura-t-elle la force de tenter cette expérience? Il lui restera sa dague comme suprême recours.

Un flot de larmes inonde ses joues; elle se sent isolée comme un léger esquif sur une mer en furie.

Une immense lassitude l'envahit et elle s'affaisse sur sa couche. Elle tente de s'emparer de la fiole, mais une crainte sans nom paralyse ses gestes.

"Qu'arrivera-t-il si je m'éveille dans la tombe avant que Roméo ait pu me secourir?"

Elle enfouit sa figure dans ses mains pour écarter cette horrible vision, mais elle ne peut pas. "Est-ce que je n'étoufferai pas dans cette sombre voute où ne parvient pas un souffle d'air pur?" se dit-elle.

Ou bien, ne deviendra-t-elle pas folle de terreur dans cette antre de la mort?

C'est en vain qu'elle tente de se raisonner, qu'elle tente d'écarter cette vision de cauchemar; elle s'est ancrée dans son cerveau et l'obsède sans trève.

Une nouvelle peur la saisit: le fantôme de son cousin Tybalt ne viendra-t-il pas lui reprocher son amour pour celui qui l'a tué.

Dans un suprême effort de volonté, elle surmonte ses craintes. Se relevant brusquement, elle s'empare de la bouteille, la porte à ses lèvres... et retombe en soupirant: "Roméo, me voilà!"

Ce que le Père Laurence lui avait prédit s'accomplit. Un sommeil pesant s'empare de tout son être. Un froid mortel court dans ses veines et la raidit comme un cadavre. Le pouls a cessé de battre, aucun souffle ne sort de ses lèvres bleuies.

Elle passe la nuit dans cet état.

Et c'est ainsi qu'on la retrouva à l'aube...

Pendant ce temps, le Père Jean galope sans arrêt sur la route de Mantoue pour aller porter le message du Père Laurence à Roméo. Il s'arrête enfin à la fontaine d'un petit village pour faire boire son cheval. Plus de la moitié de son voyage est accomplie, et il a le temps de prendre un court moment de repos.

Et c'est ainsi qu'on la retrouva à l'aube...

Mais à ce moment, survient une femme affolée qui implore son aide. Son mari se meurt. Le moine court à son chevet. Mais au premier regard qu'il jette sur le malade, une expression d'horreur se peint sur sa figure.

"C'est la lèpre!" crie-t-il.

La femme s'enfuit dans la rue en poussant des cris perçants. Avant qu'il ait eu le temps d'administrer les derniers sacrements, au mourant, des soldats arrivent et barricadent toutes les portes et les fenêtres, l'enfermant dans la maison contaminée.

Le Père Jean se précipite sur la porte et tente de l'ébranler. Peine perdue! Il frappe à coups redoublés. Personne ne l'entend! Il faut pourtant qu'il aille porter son message. Il recommence, mais sans plus de succès. Alors, découragé, il se laisse tomber sur une chaise et attend la mort qui a déjà emporté le pauvre lépreux.

(à suivre)

Croisière aux Antilles

La Canadian National Steamships annonce une croisière de 16 jours aux Antilles sous la direction de Malcolm J. Wood, son représentant à Philadelphie.

Le départ s'effectuera de Boston le 21 novembre à bord du "Lady Hawkins". Des escales seront faites aux Bermudes, St-Kitts, Nevis, Antiga, Montserrat et la Dominique où les passagers empruntent le "Lady Nelson" de la même compagnie pour le voyage de retour.

LA PAGE OUVRIERE

Un programme de travaux de construction est recommandé

D'importantes résolutions sont adoptées par les délégués.—Le cas des chômeurs célibataires. —Les outillages dans les ports.

Le travail de la convention des unions internationales se poursuit avec le plus bel entrain et la discussion qui est faite sur les divers sujets à l'ordre du jour démontre de toute évidence que les délégués possèdent des connaissances qui les honorent et une expérience peu ordinaire dans les délibérations.

Au cours de la séance d'hier matin, deux visiteurs, MM. R.-E. Van Horne et N.-Ed. Flore, respectivement président de l'Union Internationale des cigariers et de l'Union Internationale des employés d'hôtels et de restaurants, furent invités à porter la parole devant les délégués. Tous deux ont fournis des renseignements intéressants sur le travail accompli par ces organismes ouvriers qui ont, comme tous les autres organismes ouvriers, à lutter contre l'indifférence des uns et la mauvaise foi des autres. Il est un fait accompli, c'est que les membres sont des plus enthousiastes et décidés de lutter avec énergie afin d'obtenir que ces deux organisations triomphent de leurs difficultés. MM. Van Horne et Flore ont demandé la plus généreuse collaboration des délégués et leur ferme appui pour ces deux unions.

Les résolutions

Quelques-unes des résolutions recommandées par le comité des résolutions ont soulevé des discussions fort intéressantes.

Nombreuses sont les résolutions au sujet du chômage et des moyens à prendre de le faire cesser. Ainsi les résolutions 38, 39, 40, 41, 42, 43, 44 et 45 avaient trait à ce sujet. Le comité des résolutions recommande le résumé suivant de ces résolutions: Que le pouvoir central prépare un programme de construction de concert avec les municipalités, les ouvriers étant payés les salaires des unions et le coût total de ces travaux soit financé par la Banque du Canada.

Après un long débat sur le sujet et la situation des divers centres du pays, la recommandation du comité fut adoptée à l'unanimité des délégués qui ont tous reconnu que la construction étant la base même, doit être la première chose à entreprendre. La construction marchant bien dans un pays, toute l'industrie en profite. Le pouvoir central a le devoir de prendre une mesure énergique afin de faire cesser le chômage ruineux pour la physique et le moral des sans-travail.

Parmi les autres décisions des délégués, sur la recommandation du comité des résolutions, on remarque les suivantes:

Que tous les travailleurs de toutes les provinces du Canada bénéficient de la Loi des compensations.

—Que l'indemnité à l'ouvrier accidenté soit basé sur le taux par heure soit payé audit ouvrier au moment de l'accident.

—Que l'Exécutif d'Ontario du Congrès soit prié de faire les instances nécessaires pour obtenir la nomination d'un représentant des ouvriers et des consommateurs à la Commission du contrôle du lait d'Ontario et que ledit représentant soit désigné par l'Exécutif du congrès.

—Que demandes soient faites aux diverses provinces pour obtenir que les nettoyeurs des wagons de chemins de fer soient protégés par la loi des compensations ouvrières contre la silicose et la tuberculose.

—Que le gouvernement canadien soit prié de nommer un inspecteur compétent, consacrant tout son temps à l'inspection de tout outillage qui sert au chargement et au déchargement des navires dans le port d'Halifax.

—Que le travail organisé soit représenté dans le nouveau bureau de direction d'administration des Chemins de fer Nationaux et que ce représentant soit recommandé par le Congrès des métiers et du travail du Canada.

—Que ce congrès, tout en approuvant l'abolition des camps de secours, proteste énergiquement contre le principe des subventions accordées par le gouvernement à des intérêts privés, tel qu'il résulte de l'exécution de ce projet, et contre l'emploi de travailleurs des camps, sous une forme de travaux forcés, pour effectuer une besogne qui devrait être payée aux taux réguliers, ladite besogne étant exécutée par les travailleurs des camps à des taux bien inférieurs.

—Insister pour qu'on abolisse les cuisines de secours et qu'on donne une allocation en argent aux chômeurs célibataires pour qu'ils puissent aller manger dans les cafés syndiqués.

Depuis le début de la convention, les délégués ont étudié et adopté 45 résolutions sur un total 204. Le travail qui reste à faire indique que les délégués n'ont pas de temps à perdre.

Parmi les résolutions à étudier il y en a plusieurs proposées par le Conseil des métiers de Montréal. Il convient encore de dire que la délégation de Montréal fait sa marque au cours de ces assises et dans des emplois importants de la convention ainsi, M. L.-A. Beaudry, est traducteur officiel du comité des résolutions, ce que les délégués canadiens-français apprécient beaucoup. Il convient encore de dire que les délégués de langue française font également usage du français et de l'anglais au cours de la discussion.

L'esclave rouge

Les Soviets se vantent d'avoir libéré la femme. A présent, elle serait considérée en U.R.S.S. absolument comme l'égale de l'homme, jouissant en tous points des mêmes droits que lui. Mais ils ont perdu de vue une chose élémentaire: c'est que la femme ne pourra jouir d'aucun droit dans un pays où elle n'est pas respectée. Elle devient alors une véritable esclave car elle restera sans défense en face de l'égoïsme des hommes. C'est malheureusement le cas pour l'U.R.S.S., comme le prouve dans une étude fortement documentée la "Documentation Anticommuniste" du CILACC.

OUVRIERS PRESSURES

La presse soviétique annonce le lancement d'un nouvel emprunt soi-disant bénévole, mais obligatoire de fait, car le refus d'y souscrire est taxé d'hostilité à l'égard du pouvoir soviétique. "Moscou du Soir" relate un meeting consacré à la propagande pour l'emprunt, qui a abouti au versement par certains ouvriers de tout leur salaire mensuel à la caisse de l'Etat.

Pensées

—Nous l'avons plusieurs fois écrit, les officiers doivent être au courant des activités des organismes ouvriers.

—L'union ouvrière professionnelle doit protéger efficacement tous ses membres et il ne doit pas y avoir de préférés.

Nouveaux officiers

Le conseil central des syndicats catholiques, siégeant à Hull, a fait l'élection de ses officiers avec le résultat suivant:

Président: M. Henri Quevillon; 1er vice-président, M. Olivier Normand; 2e vice-président, M. Dollard Gagné; secrétaire archiviste, M. Roméo Dompierre; secrétaire trésorier, M. Oscar Boucher; secrétire financier, M. Eugène Godreau; sergent d'armes, M. Wilfrid St-Laurent.

Le comité d'amusements se compose de MM. D. Gagné, J. Grenier, U. Côté, J. Maurice, W. St-Laurent.

Le percepteur de l'assurance et l'auditeur est M. Oscar Boucher; les aviseurs légaux, MM. J.-N. Beauchamp et H. Pothier.

UNE GRÈVE

L'union internationale des casquettiers, local 38, a déclaré une grève générale dans cette importante industrie pour protester contre le refus des manufacturiers de négocier le contrat collectif de travail préparé par les ouvriers. Selon les quartiers généraux, près de 100 ouvriers sont affectés par cette grève.

Plusieurs réunions ont été convoquées déjà, mais les manufacturiers n'ont pas voulu accepter la requête de leurs employés. Ce contrat collectif est basé sur celui qui a été adopté en Ontario. Le ministère du Travail de Toronto préfère attendre que le contrat de Québec soit adopté avant de l'enregistrer en vertu de l'"Industrial Standard Act". Le but des ouvriers est d'éliminer la concurrence entre les deux provinces et d'établir un taux de salaire uniforme.

Le contrat collectif prescrit la semaine de quarante-quatre heures, la division égale de l'ouvrage dans les saisons mortes, la reconnaissance de l'union dans l'atelier et une augmentation générale des salaires. Cette industrie ne compte que 17 ateliers et environ 125 ouvriers.

AUX LATTEURS

M. J.-M. Chalut, agent d'affaires de l'Association des poseurs de lattes de bois, ne sera à son bureau, No 1231 est, rue De Montigny, que jusqu'à 5 h. vendredi soir. Il doit partir dans la soirée pour Saint-Hyacinthe où s'ouvrira samedi matin le congrès de la Fédération du Bâtiment. Les latteurs sont priés de communiquer avec M. Chalut avant son départ.

FIN DE GREVE

—M. S. Campbell, du département du Travail fédéral, entremetteur entre les ouvriers en grève et la compagnie Courtaulds, de Cornwall a annoncé que les deux parties en étaient venues à un accord.

Les ouvriers en grève sont retournés au travail. Cette grève a coûté $250,000 aux deux parties en cause.

CONDOLEANCES

Le syndicat catholique national des terrassiers-manoeuvres, à sa dernière assemblée, a exprimé les sympathies de ses membres et officiers à M. Dieudonné Moisan, président de ce syndicat, pour le décès de son vénéré père.

CONVOCATIONS

CE SOIR

Internationaux : Union internationale des charpentiers-menuisiers local 1244, au No 1244, rue Ste-Catherine ouest. Conseil de construction des métiers de la construction, au No 415, rue Ste-Catherine est.

Catholiques: Conseil central des syndicats catholiques, au No 1231, rue DeMontigny est.

Préparer le congrès de la Fédération de l'imprimerie

La législation qui intéresse particulièrement les Syndicats de l'Imprimerie, est la loi de l'Extension des Conventions Collectives de Travail. Les Syndicats de l'Imprimerie, dans la province de Québec, ont fait appliquer cette loi dans les villes et régions de Montréal, de Québec, et de Chicoutimi. La juridiction des contrats couvre presque la totalité de la province.

Vu que ces conventions collectives donnent aux ouvriers une plus grande protection concernant les salaires, les heures de travail et l'apprentissage, on comprendra facilement que tous les centres affiliés à la Fédération Catholique des Métiers de l'Imprimerie suggèrent les amendements les plus propres à la perfectionner chaque jour d'avantage. Des suggestions, ou projets de résolutions, adressées jusqu'à date au Bureau Fédéral en vue du prochain congrès, on peut résumer les conclusions suivantes qui feront le sujet d'étude du prochain congrès. Il sera suggéré que le gouvernement amende la loi de façon que:

1—Le salaire à la pièce puisse être règlement par la loi, tout comme le salaire à l'heure;

2—Que la loi puisse couvrir, non seulement l'apprentissage, la durée du travail et les salaires, mais encore, toute autre disposition du contrat que le lieutenant-gouverneur estimera conforme à l'esprit de la loi.

3—Que la définition des mots: employeurs et employés contenus dans la convention, soit reconnue comme la définition légale.

4—Que tout employeur soit contraint de tenir des régistres où seront indiqués les noms, lieux de résidence des salariés, la durée du travail, régulier et supplémentaire, de chaque jour, ainsi que le salaire, soit à l'heure, à la journée, à la pièce, ou suivant tout autre mode.

5—Que les inspecteurs aient le pouvoir d'examiner ces régistres, et de prendre, sous serment, s'il le juge à propos, des renseignements des employeurs et des employés, au lieu même où s'exécute le travail.

6—D'exiger que l'échelle des salaires soit affichée dans le département.

7—Que les artisans, c'est-à-dire, les employeurs travaillant seuls, de leurs mains, soient assujettis au contrat, et que ces artisans soient tenus de payer le prélèvement sur le même taux que l'employé.

8—Que les entrepreneurs soient responsables, si les sous-entrepreneurs ou intermédiaires ne payent pas à leurs employés le salaire fixé par une convention collective.

9—Que le comité conjoint reste en fonctions et conserve ses pouvoirs, après qu'un décret cesse d'être en vigueur, pour les actes qui sont une suite nécessaire des affaires non terminées.

10—Que les "trade-plant", ou ateliers privés, tombent sous la juridiction du contrat.

11—Que seules, les associations de salariés, reconnues officiellement par le comité conjoint, ou signataires au contrat, aient le droit d'émettre des certificats de qualification; toutefois, qu'une association non reconnue par le comité conjoint, ait le pouvoir d'en appeler de la décision du comité au Ministère du Travail.

12—Qu'une sanction pénale soit imposée aux violateurs de toute clause de la convention collective, y compris celle relative aux salaires; et que cette sanction pénale soit modérée pour la première offense, mais très sévère à la deuxième et aux subséquentes.

Les employés des hôpitaux

L'Association des Employés d'Hôpitaux Inc., voit avec confiance l'avenir s'éclaircir devant elle, les succès obtenus à date sont très encourageants, partout ils rencontrent l'approbation des Autorités des Hôpitaux. Le délégué à la Convention de la C.T.C.C. à St-Hyacinthe, du 13 au 16 septembre, sera l'agent d'affaires de l'Association, M. E. A. LaCaire. Il présentera à l'approbation des délégués, les demandes de notre Syndicat concernant le salaire et les heures de travail de chaque employé. Nous espérons que tous les membres comprendront l'intérêt de ces démarches, et qu'ils prendront tous les moyens à leur disposition pour éclaircir leur situation vis-à-vis l'association.

E.-A. LaCaire

Nous lançons une invitation à tous les membres d'être présents à notre assemblée du 11 septembre prochain, vendredi, à 8 h. 15 précises, dans la salle des Syndicats Catholiques, 1231, DeMontigny est. Rapport très intéressant de l'agent d'affaires et derniers préparatifs du départ de notre délégué à la convention. Nous comptons sur la présence d'à peu près 50 nouveaux membres à cette assemblée. Que tous se fassent un devoir de se rendre. E.-A. LaCaire

—Plus que jamais les organisations ouvrières de chez nous ont le devoir de soutenir une lutte vigoureuse contre le communisme et ses doctrine

Conseil central des syndicats

La séance régulière du Conseil central des catholiques aura lieu, ce soir, au No 1231 rue DeMontigny-est, sous la présidence de M. Ph. Girard. Les délégués des syndicats affiliés sont cordialement invités à être présents car les questions et rapports à l'ordre du jour méritent leur meilleure attention.

Il sera fourni d'intéressants renseignements au sujet du congrès de la C.T.C.C., la semaine prochaine à St-Hyacinthe. Il sera sans doute intéressant pour les délégués qui se rendront au congrès d'être présents à la séance du conseil.

Aux cigariers

Les cigariers de Montréal sont instamment invités à assister à la grande assemblée de tous les gens du métier qui aura lieu, ce soir, au Monument National, chambre 10, à 8 heures.

M. R.-E. Van Horne, président général de l'Union Internationale des cigariers, actuellement en visite à Montréal, tient absolument à rencontrer les ouvriers cigariers, hommes et femmes. Il sera accompagné de MM. D. Kennedy, 3e vice-président, A. Macdonald, secrétaire de l'Union 27 de Toronto et de M. Alb. Roy, vice-président de l'Union Internationale des ouvriers en fourrure.

On compte que tous les ouvriers de l'industrie du cigare voudront se faire un devoir d'être à cette assemblée.

MANUEL DE L'INVENTEUR GRATIS POUR LES INVENTEURS SUR DEMANDE ALBERT FOURNIER 934 STE CATHERINE EST MONTRÉAL

Le Domaine Sportif

Programme bien chargé à Blue Bonnets aujourd'hui

Les bourses Model City, Verchères, Snowdon forment les numéros importants de cette matinée composée d'épreuves bien balancées

Trois épreuves importantes seront à l'affiche, cet après-midi, à Blue Bonnets, alors qu'un programme choisi est à l'affiche en cette occasion. Trois bourses seront à l'affiche au cours de la matinée et l'épreuve principale est la bourse Model City, une course à conditions spéciales, ouverte aux chevaux de trois ans et plus, sur une distance de six furlongs. Une autre épreuve à conditions spéciales sera la bourse Verchères, sur la même distance. Il y aura aussi la bourse Snowdon sur une distance d'un mille et un-huitième.

Le numéro principal, la bourse Model City, réunira un peloton de huit chevaux, qui promet de fournir une épreuve très contestée. Dans cette épreuve Micabil a été chargé de la plus lourde pesanteur, 116 livres, concédant de trois à treize livres à ses rivaux qui suivent dans l'ordre d'énumération: Dunce, 113; Rouge Catalan, 110; Reigh Duchess, 109; Truthfully, 106, New Boots, 105; Royal Splendor, 104 et Little Chum, 103.

La bourse Verchères, aussi sur six furlongs, réunira un champ bien balancé avec Lady Dunlin, Jane McCrea, Filana, Uncle Jury et autres. Lady Dunlin partage avec Jane McCrea la lourde pesanteur avec 113 livres, pendant que Bland Jester, Meldrum et Uncle July viennent immédiatement après avec 112 livres, alors que Super Power s'en est tiré avec 110 livres et que Molly B. porte 107 et que Filana et Fancy Clothes ferment la marche avec 103 livres.

La bourse Snowdon est une épreuve à longue distance dans laquelle Lord Dean, Field Goal et Altus Nuba devront porter une pesanteur de 117 livres, concédant huit livres à la balance du peloton qui se compose de Hot Spring, Rough Waters, Serenabit et Foggy Dew.

En plus de ces trois épreuves importantes, il y aura deux courses sur cinq furlongs et demi, une sur six furlongs et la dernière sur sept furlongs.

Voici la liste des inscrits pour cet après-midi:

Entrées de Blue Bonnets

(Premier départ à 2 h. 45)

PARI DOUBLE: 1ère et 2ème courses

PREMIERE COURSE $300 à réclamer. 3 ans et plus. — 5½ furlongs.

1 JUG OF GOLD 118
2 FORESIGHT 118
3 COSMIC PRINCE 113
4 CROWLAND LAD 110
5 OISEAU NOIR 115
6 BECAUTIOUS 110
7 GOLD FLAKE 110
8 JEAN FITTSTON 118
9 ASSYRIAN PRINCE.. 113
10 BATTLE PLANE 118
11 PADD YBURNS 118
12 SEA KALE 118
13 TIME LIMIT 113

DEUXIEME COURSE $300 à réclamer. 3 ans et plus. — 6 furlongs.

1 BLOND JESTER 112
2 SUPER POWER 110
3 MOLLY B. 107
4 FANCY CLOTHES 103
5 FILANA 103
6 JANE McCREA 113
7 LADY DUNLIN 113
8 MELDRUM 112
9 UNCLE JULY 112

TROISIEME COURSE $300 Conditions. Novices de 2 ans. — 5½ furlongs.

1 JAMES DONALD 112
2 TASTY 112
3 SACKFUL 112
4 LUCKY ROLL 112
5 LOWRY 112
6 CLOUDY WEATHER 112
7 NO TROUBLE 105

QUATRIEME COURSE $300 à réclamer. 3 ans et plus. — 7 furlongs.

1 HURDY GURDY.. 112
2 WESTY'S BUTLER 110
3 RACE CRAFT 115
4 TARTAN BETSY 107
5 BELLE FULLER 107
6 SPEAR 107
7 NEWELL 110
8 CREME DE MENTHE 107

CINQUIEME COURSE $300 à réclamer. 3 ans et plus. — 1 1-8 mille.

1 LORD DEAN 117
2 HOT SPRING 109
3 ROUGH WATERS.. 109
4 FIELD GOAL 117
5 ALTUS NUBA 117
6 SERENABIT 109
7 FOGGY DEW 109

SIXIEME COURSE $300 à réclamer. 3 ans et plus. — 6 furlongs.

1 NEW BOOTS 105
2 MICABIL 116
3 REIGH DUCHESS 109
4 ROYAL SPLENDOR 104
5 LITTLE CHUM 103
6 DUNCE 113
7 ROUGE CATALAN 110
8 TRUTHFULLY 106

SEPTIEME COURSE $300 à réclamer. 3 ans et plus. — 6 furlongs.

1 RUN ON 117
2 RECITAL 117
3 LAST TIME 108
4 DR. JILLSON 117
5 OLD DOMINION 112
6 MORVIM 110
7 TOMBOY 110
8 BRIZETTE 114
9 MISS DONOVAN 114
10 LANGSTAFFE 112
11 TOASTMASTER 117

Temps clair. Piste rapide.

Entrées d'Aqueduct

(Premier départ à 2 h. 30)

PREMIERE COURSE — 6 furlongs. High Mabel 108, James N. 108, Mauritius 109, Abdis 113, Cobe 114, Grand Jester 111, Sir Randolph 114, Black Rhapsody 115.

DEUXIEME COURSE — 2 milles — Big March 135, Wrackenite 122, a-Saluda 138, a-Congaree 135.

a-Entrée Hitchcock.

TROISIEME COURSE 5 furlongs — Harry's Dream 115, Grace Grier 115, Wonderful Nite 115, Rockabye Babe 115, Blaze d'Or 115, Honeyed 115, Marinella 110, Enamor 115, Proprietary 115, Peggy Shippen 115, Gold Quest 115, Lady Briar 115.

QUATRIEME COURSE 6 furlongs. — Jesting 112, Sobriety 110, Go Home 101, Star Porter 115.

CINQUIEME COURSE 1 mille. — Golden Eye 112, Her Reigh 116, a-Invermark 110, Bonnie Lois 104, Sun Asia 106, a-Valse 107.

a-Entrée Wheatley Stable et Belair Stud.

SIXIEME COURSE 1 1-16 mille. — Miss Rainbow 106, Aladdins Dream 105, Ward In Chancery 124, Hoops 116, Vitascope 105, L. B. Wilson 106, Distracting 110, Conte 114.

SEPTIEME CORUSE 6 furlongs. — Ebony Parasol 110, Risotto 113, Crop 113, Royal Flight 111, Chanting 113, Yetive 105, Ground Oak 111, Miss Mix 110, Halkos Maid 110.

Entrées de Détroit

(Premier départ à 3 h. 30)

PREMIERE COURSE 6 furlongs. — Indian Lace 100, All Bays 110, Miss Johnston 102, Lord Dalton 100, I Novotny 107, Roxana S. 105, Pipson 105, Steponit 113, Chicle Ship 107, Georgie 110, Heavy Sugar 110, Modesto 110.

DEUXIEME COURSE 6 furlongs. — Moriute 105, Renaissance 115, Henrierva 107, Georgia Lily 102, Make It 100, Lawyer Brigade 103, Pompous Genie 115, Animate 107, Homola 107, Wan Reagh 107, Fair Image 104, Zebulo 110.

TROISIEME COURSE 5 furlongs. — Catchem 116, Alergy 116, Miss Ponne 116, Imperial Queen 116, Mary Soulard 116, Mary Keen 116, Innis Jones 116, Phlox 116, Vandervon 116, Dower 116, Panifilo 116, Dolaway 116.

QUATRIEME COURSE 6 furlongs. — Courtneys Pet 107, Lunsford 107, Blind Blarney 111, Thistle Jock 107, Windshield 114, Gold Standard 103, Hank Mactavish 109, Eva B. 109, Brophy 115.

CINQUIEME COURSE 5½ furlongs. — Debate 108, Stayner Lad 108, Georgia Meaden 105, Virnock 108, Miss Bonnie 109, Busy Lutrecia 107, Uneasy 118, Lady Tichner 107, Lady Dedlock 112, Frisco Kid 118 Virginia J. 115, Quidaro 110.

SIXIEME COURSE 6 furlongs. — Dark Writer 113, Money Getter 111, Reminiscent 108, Indiantown 114, Satrapal 113, Easy Sailing 108, My Surprise 106, Patch Pocket 113, Shoeless Joe 116, Reel On 100.

SEPTIEME COURSE 1 mille 70 verges. — Manhattan 113, Baby Witt 101, Miss Anthony 108, Pretty Russell 105, Spanish Art 103, Scout On 105, Mate Tea 101, Handsome John 101, Say Little 101, Peace Move 100, Broadway Wild 103.

Entrées de Lincoln Field

(Premier départ à 3 h. 15)

PREMIERE COURSE 1 1-16 mille. — Charming Sir 112, Golden Quest 107, Southland Toy 105, Beau Bon 102, Sorcery 107, Golden X 110, Baku 102, Charlie Chan 107 Sis Agnes 107, Storm Angel 110, Porto Play 105, Eternal Flash 97.

DEUXIEME COURSE 5½ furlongs. — Col. Julian 115, Maxine B. 106, Magic Land 107, Florid 107, Amneris 102, Pink Petunia 99, Macaw Lee 109, Blue King 112 Blind Sage 115, Pola Gold 104, Glowset 109 Charwitch 109, Desgai 104, Beth Rose 99, Albino 104, Threems 109, Keenest 107, Denbigh 109.

TROISIEME COURSE 6 furlongs. — Cherry Time 110, Gay Dog 110, Unkie Tom 110, Domino Player 110, Hasty Glance 107 Morning Mail 110, Broad Lights 110, Harpen Belle 102, Skalkahoe 115, Marie Jean 107, Trinchera 115, Gov. Allfoon 110, Capt. Joy 112, Red Flyer 110, Auriferous 110, Miss Subway 110, Moratorium 110, Prince Heather 110, Erin Lad 105, Over Yonder 110.

QUATRIEME COURSE 6 furlongs. — Kabo 107, Caliban 110, Ottoman 109, Panic Relief 110, Bon Centime 110, Indian Head 113, Atholton 105, Naughty 110, Lady Thatcher 107, Double Kerry 105.

CINQUIEME COURSE 5½ furlongs. — Lady Sybil 110, a-Calculator 108, Come To Taw 108, Pep Talk 108, Recussion 105, a-Palan 108, Wise Dart 105, Lakeview 108, Periette 108, Merina 105, Legenda 105, Bright Land 108.

a-Entrée Valdina Farm.

SIXIEME COURSE 1 1-16 mille. — Bulletin Board 105, Golden Knight 107, Sun Voter 105, Bungalow 104, His Way 112, Crimson 100, Later On 107, Show Boy 107, Centennial 107, Mouse Trap 107, Legal Gamble 112.

SEPTIEME COURSE 1 1-16 mille. — The Break 107, Justa Sheik 105, King Pin 102, Northcutt 107, Diane S. 99, Canteron 105, Curb Bit 100, Uncommon Gold 107, Tumble In 99, Goodbye Blues 107, Play Sickle 99.

HUITIEME COURSE 1 1-16 mille. — Sparkling Rose 102, Stealing Away 112, Scream 100, Bonnie Princess 102, Histrita 97, Gay Bird 105, Zenka 104, Colonal Lady 102, Bit O'Worry 107, Battling Knight 110, Mareve 102, Pomparagon 100.

Entrées de Narragansett

(Premier départ à 2 h. 15)

PREMIERE COURSE 6 furlongs. — Kin Ross 115, Beautiful 112, Direct 115, Gleaming 112, Light Chatter 105, Meek Modesty 107, Chilkat 107, Toothpick 107, Elizabeth 107, Farley 107, Quick Relief 107, Love Potion 107, Quiet Lass 112.

DEUXIEME COURSE 6 furlongs. — Starogan 103, Itsie Bitsie 106, Bedight 109, Retired 103, Red Badge 109, Martin Barton 111, Dixie Princess 108, Heartease 103.

TROISIEME COURSE 6 furlongs. — Capt. Yarbrough 110, Gayette 102, Day Dawn 107, Twosome 98, Khay 110, Our Jajor 108, Lovely Day 103, Dusky Miss 107, Eyelashes 107, Lovely Day 103, Shebang 106, More Poise 110, Corker 109.

QUATRIEME COURSE 6 furlongs. — Armstrong 107, Aunt Flor 107, Bacon 110 110, Onward 112, Blue Day 110, Already II 107, Bonanza 105, Onrush 105, Character 106, Steelhead 105, Pharatime 112.

CINQUIEME COURSE 6 furlongs. — Knowing 105, Happy Bolivar 107, Black Mistress 104, Delphinium 110, a-Rushaway 120, Erin Torch 107, a-Faust 117, Fachem 105, Good Omen 102.

a-Entrée A. G. Tarn.

SIXIEME COURSE 1 mille 70 verges. — Cohort Miss 113, Bye Bye Mary 103, Bullfinch 102, Reservist 116, Shining Jewel 108, Harper 110, Hazy Autumn 113, Guardian 113.

SEPTIEME COURSE 1 1-16 mille. — Cablegram 110, Black Hat 111, Top High 116, Sand Broom 113, Sun Camp 102, Platinum Blonde 113, Yap 108, St. Jensund 116.

HUITIEME COURSE 1 1-16 mille. — Yencor 111, Identical 105, Handy Baggage 110, Alice Byrd 108, Below Cost 111, Bull Market 111, Hoosic Maid 113, Pharenough 108.

LA BALLE MOLLE A AHUNTSIC

Le club de balle molle Ahunsic jouera dimanche sur son terrain en face de la station des tramways à Ahuntsic. Sans doute les nombreux amateurs de balle molle de cette partie aimeront à voir leurs favoris à l'oeuvre. Le Ahuntsic dans l'impossibilité de jouer le soir, par le fait qu'il fait noir à bonne heure, donnera des programmes intéressants le dimanche après-midi. Ces parties continueront si l'encouragement est satisfaisant, et plus tard le Ahuntsic sera appelé à jouer dans le tournoi provincial pour le championnat de la province. Donc dimanche après-midi à 2 heures au terrain du Ahuntsic.

EN ETUDIANT LE TABLEAU

(CHART)

HOLLUSCHICKIE—Retenu en arrière des premiers au début de la course s'est avancé avec beaucoup de force durant la dernière poussée et a fait preuve de beaucoup de vitesse à la fin, bien que n'ayant pu rejoindre le vainqueur. Inscrit à $1,600.

ANTARCTIC—Bien placé dès le début et retenu en arrière du premier durant toute la course, a fait preuve de beaucoup de force et de courage jusqu'à la fin, bien que n'ayant pu menacer le vainqueur. Inscrit à $1,600.

IDLE MONEY—Très rapide au départ et forçant le pas durant toute la course, a pris momentanément les devants durant la dernière charge et bien qu'ayant tenu avec beaucoup de courage ne put résister à la poussée du vainqueur et fut battu par moins d'une longueur. Inscrit à $2,000.

THIS WAY—Ménagé au début de la course et loin en arrière des premiers durant le premier demi-mille, a amélioré rapidement sa position par la suite et a fait preuve de vitesse durant la dernière poussée, mais ne put rejoindre le vainqueur et fut battu par une demi-longueur. Inscrit à $1,050.

GAUL—Lent à se mettre au travail et refoulé en arrière à la dernière courbe, s'est avancé avec force durant la dernière poussée, mais a faibli durant la dernière charge et ne put résister à la poussée du vainqueur. Inscrit à $1,200.

FAIR TIME—Très rapide au départ et secoué dès le début a pris immédiatement les devants et a tenu avec grand courage jusqu'à la fin, bien que n'ayant pu résister à la charge du vainqueur et avoir été battu par une tête. Inscrit à $1,000.

HUMBER—Rapide au départ, mais bousculé par la suite, s'est avancé avec force par la suite et a gagné beaucoup de terrain à la fin, se rapprochant rapidement du vainqueur à la fin pour n'être battu que par un nez. Inscrit à $1,300.

KAI MASK—Rapide au départ et envoyé en avant dès le début, fut ménagé après avoir été dépassée, est revenu à la charge durant la dernière poussée pour reprendre les devants, mais ne put résister à la charge du vainqueur et fut battu par un nez. Inscrit à $2,750.

Course Montréal-Berthier

La classique des courses routières indépendantes Montréal-Berthier et retour, sur distance de cent milles, sera courue dimanche prochain. Cette course, organisée par le Club Cycliste Sylvestre, réunira la crème des indépendants et, à en juger par l'enthousiasme des coureurs à l'entraînement, sera très contestée, et un peloton imposant prendra le départ au Sault-au-Récollet.

Le club organisateur a doté cette course de riches prix.

Au gagnant sera remise une magnifique bicyclette de course.

Plusieurs sportsmen ont en outre offert des coupes. Au nombre de ceux-ci mentionnons: MM. Lord du Sault-au-Récollet et Hubert de Berthier.

Le départ et la finale de cette course auront lieu Blvd Gouin près Papineau, auSault-au-Récollet.

Il y aura étape de trente minutes à Berthier.

En plus des membres des Clubs Wolfe, Commoy et Sylvestre, les indépendants sont cordialement invités à participer à cette épreuve.

Pour informations s'adresser au local du Club Sylvestre, 4812, rue St-Denis, HArbour 7960. Les entrées seront reçues jusqu'à samedi le 12 septembre à 10 heures du soir.

LA LIGUE DE BALLE MOLLE OLYMPIQUE

La ligue de balle molle féminine Olympique vient de commencer sa série de détail pour déterminer le championnat de ce populaire circuit.

Les North End Eagles se sont assurés la première partie d'une série de deux dans trois, en triomphant des Garnets de Tétreaultville, 14-5. Toutefois les Garnets ont égalé les chances en remportant par deuxième partie par 16-4. Par ces résultats ces deux clubs ont dû en venir aux prises dans une joute décisive sur un terrain neutre devant une grosse assistance qui a vu les Eagles triompher des Garnets 13-4.

Les Eagles rencontreront maintenant dans la série finale, le Maisonneuve dans une série de trois dans cinq. Le vainqueur de cette série rencontrera les champions de la ligue Suburban.

• Notre distributeur à Québec est M. Geo. Nadeau, 1v90½ rue Saint-Valier, Tél. 2-0215.

Conditions faciles sur les PNEUS GOODRICH

• PAS D'ARGENT COMPTANT •

Termes aussi bas que **55c** par semaine

Anderson & Meighen Ltée

1301, RUE DU FORT *Ouvert tous les soirs*

Cuvanna remporte la Pépinière Provinciale

Le deux ans de Wilfred Trenholme remporte une victoire facile dans cette épreuve. Voltear compte pour la troisième fois

Cuvanna, appartenant à Wilfred Trenholme, a remporté une victoire facile dans la Pépinière Provinciale, alors que la pouliche de deux ans l'a emporté avec facilité sur Woodswift, comme elle, un rejeton de Cudgel, pendant qu'Eglantine C. finissait troisième dans cette épreuve. Cette épreuve était disputée pour la vingt-septième fois et ceci était la deuxième victoire de Wilfred Trenholme, qui avait déjà remporté cette bourse recherchée des éleveurs en 1924 avec Almonist.

Galabang, appartenant à Léo Dandurand, a remporté une victoire facile dans la bourse Lucerne, la course à obstacles à l'affiche au programme d'hier alors qu'il l'a emporté par deux longueurs sur No Room, pendant que William J. finissait troisième, vingt longueurs en arrière. Gros favori, Galabang a rapporté moins que part égale à ceux qui avaient parié sur ses chances.

Voltear a remporté sa troisième victoire consécutive, et sa deuxième de la réunion, ici, alors qu'il s'est avancé à temps pour remporter la bourse Yvon Robert, une des épreuves secondaires de la matinée. Il l'a emporté par plus d'une longueur sur Black Stockings, pendant qu'Air King finissait troisième.

Deuxième choix, Voltear a rapporté moins que deux pour un à ses supporteurs.

Field Mouse a décroché sa première victoire de l'année alors qu'elle a décroché la première épreuve de la matinée en l'emportant par une longueur sur Lashaway, pendant que Stage Idol finissait troisième. Quelque peu négligée des parieurs la pouliche de trois ans a rapporté près de six pour un à ceux qui l'avaient supportée.

Ranchero, une nouvelle figure sur les pistes locales, a décroché la victoire dès sa première apparition à Blue Bonnets, alors qu'il est venu d'en arrière pour l'emporter par un cou sur Altus Nuba, pendant que Castie finissait troisième. Sa victoire a valu plus de six pour un à ceux qui avaient parié sur ses chances.

Candy Feast a remporté le troisième numéro de la matinée, alors qu'il l'a emporté par une demi-longueur sur Rockvale pendant que Fay Vixen finissait troisième. Deuxième choix, Candy Feast a rapporté un peu plus que trois pour un.

Fidele a remporté sa deuxième victoire consécutive lors de sa première apparition ici, alors qu'il a tenu avec courage pour l'emporter par la plus faible des marges sur Penang, pendant que Vee Eight finissait troisième et que le favori, Mouthpiece faiblissait au dernier seizième pour finir cinquième. Deuxième choix, Fidele a rapporté un peu moins que trois pour un.

Brother Newt a remporté une belle victoire, alors qu'il s'est avancé à la dernière courbe pour résister à la charge de Hope Loring et l'emporter par un cou sur cette pouliche, pendant que Catsweep devait se contenter de la troisième position. Brother Newt a été le premier favori, à l'exception de la course à obstacle à compter durant la matinée.

Uncle July a remporté une belle victoire, alors qu'il a décroché la victoire dans la dernière épreuve de cette matinée, bien chargée, alors qu'il a résisté à la charge de Starella II, pendant qu'Abitibi a fini troisième. Deuxième choix, Uncle July a rapporté un peu plus que trois pour un et a complété avec Starella II une quinella assez populaire qui a rapporté $28.80.

A. BODIOU a piloté deux montures victorieuses, hier après-midi à Blue Bonnets. Par ces victoires, Bodiou s'approche de Collins dans le classement des jockeys. Un point seulement sépare ces deux rivaux.

Résultats Narragansett

PREMIERE COURSE — 6 furlongs.

Merovech (Tucker)	9.50	5.20	3.40
Queen Vic (Barba)	—	25.30	13.60
Zulu Lad (Greer)	—	—	6.00

Temps 1.12 1-5. — Ont aussi couru: Cancel, Capitol Hill, Sir Kat, Come On, Lee Gold, Gay Crest, Prince Danny, Be There.

DEUXIEME COURSE — 1 1-16 mille.

x-Moralist (Barba)	9.40	10.30	5.70
x-Ukraine (Porter)	4.10	4.20	3.10
Real Jam (Hightshoe)	—	—	3.30

Temps 1.46 4-5. — Ont aussi couru: Dedication, Sainted Orthoprism, Long Count, Balapin.

x-Egaux pour la 1ère position.

TROISIEME COURSE — 6 furlongs.

My Kin (Hightshoe)	11.80	6.80	4.80
Die Hard (Seabo)	—	6.20	4.40
Takus (Tucker)	—	—	4.90

Temps 1.12. — Ont aussi couru: Our Crest, Festoon, Package, Laddie Stone et Byrdex.

QUATRIEME COURSE — 6 furlongs.

Miss Merriment	4.40	3.20	2.40
Happy Knott	—	3.90	2.70
Lady Higloss	—	—	2.50

Ont aussi couru: Bien Fait et Beefsteak.

CINQUIEME COURSE — 1 1-16 mille.

Chancing	8.50	3.70	2.80
Piccolo	—	6.20	4.00
Boston Brook	—	—	5.60

Ont aussi couru: Happy Helen, Cavalcade, Sun Apollo et Rossell.

SIXIEME COURSE — 1 5-8 mille.

Rontalon	6.00	3.60	2.60
Still Alarm	—	6.50	3.40
First Bid	—	—	2.90

Ont aussi couru: Ace of Spades, Anhelation, Secret Vote.

SEPTIEME COURSE — 1 1-16 mille.

x-Billy I	4.60	5.00	3.20
x-Hollyhock	5.80	7.10	3.50
Sure Hour	—	—	2.50

Ont aussi couru: Happy Dear, Shining Sun, Sir Rollie, Swamp Angel.

Résultats d'Aqueduct

Le prix du gagnant de chaque course n'est que le prix de fermeture.

PREMIERE COURSE — 6 furlongs.

Chilca (Kastner)	18.00	8.00	5.20
Black Witch (L'berger)	—	4.40	3.20
Touche (Leblanc)	—	—	4.00

Temps 1.15 2-5. — Ont aussi couru: Dark Accent, Season Ticket, Shes Mine, Gold Cross, Ritz Brothers, Pay Check, Unknown Worlds et Sea Line.

DEUXIEME COURSE — 7 furlongs.

Bright Chance (Wall)	122.00	42.00	22.00
Gunwale (Anderson)	—	3.40	2.65
Muriellynn (Stout)	—	—	7.00

Temps 1.26 3-5. — Ont aussi couru: Peerless Pal, Cloud Sweeper, Nanking, Big Play, Bally Bay et Tell Why.

TROISIEME COURSE — 6 furlongs.

Moonton (Stout)	4.40	3.00	2.50
Manderobo (Anderson)	—	8.00	5.20
Wider Point (Arcaro)	—	—	5.20

Temps 1.13. — Ont aussi couru: Time Signal, Anglo Saxon, Sonny Joe, Agathon, No Dice, Avenal, Red Rose.

QUATRIEME COURSE — 6½ furlongs.

Sunanair (Stout)	5.60	3.00	2.50
Chance Sun (Wright)	—	4.00	2.80
Born Happy (Gilbert)	—	—	5.20

Temps 1.20. — Ont aussi couru: Nellie Flag, Gentle Tryst et Sea Myth.

CINQUIEME COURSE — 6½ furlongs.

Gold Mesh (Wall)	5.00	3.00	out
Billie Bane (Richards)	—	4.40	2.80
Balkan Land (Fallon)	—	—	2.80

Temps 1.18 2-5. — Ont aussi couru: Sunport, Leglock et Milk.

SIXIEME COURSE — 1 1-16 mille.

Sun Archer (Anderson)	4.40	2.45	out
Boy Valet (Stout)	—	2.45	out
Capt. Jinks (Gilbert)	—	—	2.50

Temps 1.44. — Ont aussi couru: Waster et Miss Dignity.

Résultats de Détroit

PREMIERE COURSE — 6 furlongs.

Ladino (GSmith)	4.60	2.80	2.40
Close Call (Nolan)	—	2.80	2.20
Miss Twinkling (Meloche)	—	—	2.60

Temps 1.13 4-5. — Ont aussi couru: Seawick, Benny E., Noble Spirit, Hour Lady, Zemal et Rapid Prince.

DEUXIEME COURSE — 6 furlongs.

Able Abe (Grill)	12.20	6.20	4.40
Prosy (Nolan)	—	6.60	4.20
Come Home (Schmidl)	—	—	11.00

Temps 1.15. — Ont aussi couru: Imperial Lu, Shining Hour, Little Peggy, Time Limit Nalita J. et Grand Girl.

TROISIEME COURSE — 5½ furlongs.

Doctor C. N. (Manifold)	9.20	4.00	3.00
Offender (Mojena)	—	3.20	2.80
Sweep Boy (Pollard)	—	—	4.60

Temps 1.08. — Ont aussi couru: Thistle Red, Springs Here, Speed Demon et Smoke Maid.

QUATRIEME COURSE — 6 furlongs.

Full Tilt (Fisher)	48.00	9.40	6.00
Desert Call (Meloche)	—	2.80	2.60
Worthing (Barnes)	—	—	4.40

Temps 1.13 4-5. — Ont aussi couru: Charmed Eyes, B. Eighty, Sun Idol, Bonivan et Royal Treasure.

CINQUIEME COURSE — 1 mille 70 vges

Brilliant Light (Grill)	12.20	5.40	3.60
Sis Alice (Meloche)	—	5.00	4.00
Get Along (Pollard)	—	—	4.20

Temps 1.44. — Ont aussi couru: Royal Vintage, Chrysmute, Judge Kavanaugh, Corum et Summit Hill.

SIXIEME COURSE — 1 mille 70 verges.

Sabula (Hardy)	8.60	4.20	2.80
b-Woodlander (Turner)	—	3.80	2.80
Best Bid (Chojnacki)	—	—	2.80

Temps 1.43 4-5. — Ont aussi couru: Heart Break, b-Combahee, My Count, Sir Michael.

SEPTIEME COURSE — 1 mille 70 vges.

Bender First (Mojena)	8.40	2.80	2.80
All Rowes (Morris)	—	2.60	2.60
Lynvete (Grill)	—	—	6.60

Temps 1.45. — Ont aussi couru: Brown Ray, Sundrops, Los Molinos, Star Banner, Oddesa Beau, Busy Prince, o-Corties John et o-Dunley.

HUITIEME COURSE — 1 1-16 mille.

John Tio (Calvert)	10.80	6.40	3.20
Maddening (Mojena)	—	6.80	4.60
Brico (South)	—	—	3.40

Temps 1.49. — Ont aussi couru: Paradox Girl, Miss Moo, Northern Sir, Aurebon, Bright Pat et Nojoqui.

Résultats de Lincoln Field

PREMIERE COURSE — 5½ furlongs.

Prum (James)	11.00	5.00	3.40
Cavour (Dickinson)	—	10.00	7.00
Southland Beau (Cowley)	—	—	9.20

Temps 1.05 4-5. — Ont aussi couru: High Polish, Skeeter, Monon Lad, Star Bess, Sir Midas, Broadway Maid.

DEUXIEME COURSE — 7 furlongs.

Roberta (Neal)	9.60	4.40	3.00
Towson (Haas)	—	4.00	3.00
Mucker (James)	—	—	3.40

Temps 1.25. — Ont aussi couru: Shasta Broom, A La Carte, Anapolis, Creole Bird Well Heeled, Bahadur, Jolyon, Friend John et Crabtree.

TROISIEME COURSE — 5½ furlongs.

Cross S. (Balaski)	7.20	4.00	3.20
Happy Hazel (James)	—	3.80	3.00
Egmont (Louman)	—	—	10.60

Temps 1.06. — Ont aussi couru: VanNuys, Dark Prince, Sherovan, Sandora, Loyal Gold, Bull Dozer.

QUATRIEME COURSE — 7 furlongs.

Fanfern (Guymon)	10.00	6.20	5.40
Noble Count (South)	—	19.60	10.60
Barbara A. (McCown)	—	—	8.80

Temps 1.23 4-5. — Ont aussi couru: Sky OBlue, Just Frank, Smuggled In, Cardarrone, Chau enet, Malimou, Gallienne.

CINQUIEME COURSE — 7 furlongs.

Colonel Ed (Guymon)	19.20	8.40	3.60
Tracker (Keester)	—	11.00	6.40
Marica (Dotter)	—	—	3.00

Temps 1.23 3-5. — Ont aussi couru: Masterpiece, Fast Stride, Below Zero, Tenace, Miss Saxon, Flint Shot, Plea, Busy Spain, Hose.

SIXIEME COURSE — 7 furlongs.

Mansco (Haas)	3.40	2.60	2.20
Yantis (Louman)	—	4.40	3.20
Bill Bo (Cowley)	—	—	4.80

Temps 1.24. — Ont aussi couru: Judge Leer, Cotton Club, Miss Diavolo, Salaam.

SEPTIEME COURSE — 1 1-16 mille.

Spanish Lad (Calahan)	7.00	4.00	3.40
All Devil (McClellan)	—	8.40	6.20
Smiling Ed (Hauer)	—	—	13.60

Temps 1.45. — Ont aussi couru: Mine Boy, Norman D., Someone Else, Booms Pal Golden Nut, Sleepy Joe, Mary Cardinal, Firing Squad, Black Scout.

HUITIEME COURSE — 1 1-16 mille.

Wild West (Kees)	7.80	3.80	4.20
Black River (McClellan)	—	5.00	3.80
Discriminate (McCoy)	—	—	8.80

Temps 1.45. — Ont aussi couru: Black Thorn, Ricclardo, Sweet Susan, Masketter, Kapena, Easter Tommy, Parawick.

COLLINS ENCORE EN PREMIERE PLACE

Frankie Collins a conservé la première position chez les jockeys, à Blue Bonnets, encore aujourd'hui. Le classement est compilé de la façon suivante: 5 points pour un premier; 2 points pour un deuxième; 1 point pour un troisième.

Jockey	1	2	3	NP	Pts
F. Collins	7	1	3	12	40
A. Bodiou	6	3	3	8	39
E. Fator	4	3	5	13	31
C. Martinez	2	6	4	5	26
C. W. Smith	2	4	1	3	19
J. Barker	2	3	3	13	19
E. Tschune	3	1	0	7	17
R. Fair	2	0	1	8	10
R. Wimmer	1	2	2	1	11
A. Martinez	1	2	1	7	10
G. Courtney	1	0	4	5	9
E. Smock	1	1	1	13	8
F. Munden	0	4	0	4	8
J. Wilson	1	0	1	3	6
W. Woods	1	0	0	2	5
W. Halliburton	0	2	1	4	5
G. Bond	1	0	0	2	5
A. DeLiddo	1	0	0	2	5
H. Coulson	1	0	0	0	5
G. Horn	0	2	0	8	4
R. Moore	0	1	1	2	3
J. Gwynne	0	1	0	3	2
S. Beecroft	0	0	2	6	2
T. Dougherty	0	1	0	2	2
Brown, Jr.	0	1	0	0	2
T. Brennan	0	0	1	3	1
A. Harris	0	0	1	5	1
C. Cotton	0	0	1	0	1
F. Vallee	0	0	0	2	0
T. Fowler	0	0	0	0	0
F. Fellows	0	0	0	1	0
H. R. Smith	0	0	0	1	0

(Note. — Nous attirons l'attention des fervents du turf au fait que nos pronostics sont basés sur la vitesse, le principe élémentaire du "handicaping". Au cas des tracés lents, boueux, lourds et détrempés, la plus grande prudence s'impose.)

RUN ON est inscrit à la dernière course, à Blue Bonnets, cet après-midi. Ce vétéran de sept ans, appartenant à Mme T. E. Smith, a fourni un bel effort, lors de sa dernière apparition ici. Il revient, aujourd'hui sur six furlongs et avec seulement deux livres de moins et n'aurait qu'à fournir un effort comme le précédent pour se classer de nouveau parmi les trois premiers, s'il n'arrive pas à temps pour décrocher la décision.

A BLUE BONNETS

Première course — Assyrian Prince, Foresight, Battle Plane.
Deuxième course — Filana, Lady Dunlin, Jane McCrea.
Troisième course — Cloudy Weather, Sackful, Lowry.
Quatrième course — Hurdy Gurdy, Race Craft, Newell.
Cinquième course — Altus Nuba, Lord Dean, Foggy Dew.
Sixième course — Reigh Duchess, Micabil, Truthfully.
Septième course — Run On, Old Dominion, Brizette.

A DETROIT

Première course — Steponit, Lord Dalton, Modesto.
Deuxième course — Pompous Genie, Lawyer Brigade, Renaissance.
Troisième course — Mary Soulard, Imperial Queen, Mary Keen.
Quatrième course — Windshield, Hank Mactavish, Lunsford.
Cinquième course — Busy Lutrecia, Frisco Kid, Georgia Meaden.
Sixième course — Indiantown, My Surprise, Shoeless Joe.
Septième course — Handsome John, Peace Move, Spanish Art.

A AQUEDUCT

Première course — Black Rhapsody, Grand Jester, Abdis.
Deuxième course — Saluda, Big March, Wrackonite.
Troisième course — Proprietary, Peggy Shippen, Gold Quest.
Quatrième course — Jesting, Star Porter, Sobriety.
Cinquième course — Valse, Her Reigh, Golden Eye.
Sixième course — L. B. Wilson, Distracting, Miss Rainbow.
Septième course — Ground Oak, Ebony Parasol, Yetive.

A LINCOLN

Première course — Beau Bon, Sis Agnes, Charming Sir.
Deuxième course — Charwitch, Threems, Glowset.
Troisième course — Over Yonder, Gay Dog, Trinchera.
Quatrième course — Bon Centime, Double Kerry, Caliban.
Cinquième course — Come To Taw, Pep Talk, Calculator.
Sixième course — Centennial, Legal Gamble, His Way.
Septième course — Goodbye Blues, Uncommon Gold, The Break.
Huitième course — Battling Knight, Stealingaway, Mareve.

A NARRAGANSETT

Première course — Direct, Quick Relief, Gleaming.
Deuxième course — Bedight, Red Badge, Martin Barton.
Troisième course — Cap. Yarbrough, Lovely Day, Dusky Miss.
Quatrième course — Blue Day, Pharatime, Armstrong.
Cinquième course — Rushaway, Erin Torch, Delphinium.
Sixième course — Bullfinch, Bye Bye Mary, Guardian.
Septième course — Sun Camp, Top High, Sand Broom.
Huitième course — Identical, Below Cost, Bull Market.

FORM CHART

(Droits réservés par la REGAL PRESS INC.)

MERCREDI LE 9 SEPTEMBRE 1936. — CINQUIEME JOUR DE LA REUNION DU MONTREAL JOCKEY CLUB A BLUE BONNETS.

LA PEPINIERE PROVINCIALE. — CINQ FURLONGS. (Sans pari).

Cheval	P	D	½	D	F	Jockey
Cuvanna	112	1	1 2½	1 3	1 3	Delidde
Woodswift	110	2	3	2 25	2 50	Fator
Eglantine C.	111	3	2 1	3	3	Wimmer

Temps 1.01. — Piste rapide. — Départ à 2 h. 24.

CUVANNA, de beaucoup le meilleur cheval de la course, a pris les devants au début et ne fut jamais menacé. WOODSWIFT a fait de nombreux efforts pour rejoindre le premier mais ne fut pas de taille. EGLANTINE C. a couru en novice après avoir fait preuve de vitesse au début.

PREMIERE COURSE — SIX FURLONGS.

Cheval	P	D	½	D	F	Jockey	
Field Mouse	107	2	4 2	1 1	1 1	Barker	560-100
Lashaway	115	2	5 ½	3 c	2 1	Munden	130-100
Stage Idol	112	3	2 2	4 ½	3 2½	C. Martinez	1940-100
Sleaford	110	6	1 2	2 ½	4 c	Collins	1160-100
Barbette	107	9	9 ½	6 ½	5 ½	Fair	6470-100
Fatal Gift	107	8	6 t	5 ½	6 2½	Woods	2370-100
Chatham Queen	107	10	10	7 1½	7 2	Bodiou	2560-100
Finesse	112	7	8 1	8 3	8 3	Halliburton	385-100
Anoka	115	1	3 ½	9 ½	9 1	Beecroft	6185-100
L'Erable	115	4	7 1	10	10	Fator	490-100

$2.00 au mutuel rapportent:

FIELD MOUSE $13.20 $4.40 $3.60 LASHAWAY $2.85 $2.55 STAGE IDOL $4.10

Temps 1.15 1-5. — Piste rapide. — Départ à 3 h. 06½.

FIELD MOUSE, retenue en arrière des premiers au début de la course, s'est avancée à l'extérieur de la piste à la dernière courbe mais dut être secouée à la fin pour résister à la charge de LASHAWAY. Ce dernier, toujours bien placé, serapprochait lentement du vainqueur en passant sous le fil. STAGE IDOL a fini avec force. SLEAFORD a failli à la fin. BARBETTE a gagné du terrain. ANOKA a fait preuve de vitesse au début.

DEUXIEME COURSE — SIX FURLONGS ET DEMI.

Cheval	P	D	½	D	F	Jockey	
Ranchero	115	5	4 1½	4 2	1 c	Wimmer	630-100
Altus Nuba	115	6	5 1	2 ½	2 t	C. Martinez	285-100
Castie	107	10	10	5 ½	3 2½	Barker	1970-100
Butterfly	107	7	6 ½	6 1	4 1½	Bodiou	2140-100
Pepper Prince	110	1	2 t	3 1	5 ½	Courtney	640-100
Blond Jester	110	2	1 t	8 ½	6 ½	Smock	4635-100
Highdry	107	4	3 2½	1 1½	7 ½	Harris	295-100
Raffles Problem	110	9	9 1½	7 ½	8 1	Collins	1120-100
Mary Siebert	110	3	7 1	10	9 2	Munden	530-100
Flying Start	115	8	8 2	9 1	10	Beecroft	2530-100

$2.00 au mutuel rapportent:

RANCHERO $14.60 $8.10 $6.30 ALTUS NUBA $3.95 $3.15 CASTIE $8.90

Temps 1.21 2-5. — Piste rapide. — Départ à 3 h. 38.

RANCHERO, retenu en arrière des premiers au début de la course, a fait preuve de beaucoup de vitesse à la fin pour l'emporter sur ALTUS NUBA. Ce dernier a fait preuve de beaucoup de vitesse à la fin. CASTIE, lent à partir, a bien fini. BLOND JESTER a fourni un bel effort. PEPPER PRINCE et HIGH DRY ont beaucoup faibli au dernier furlong.

La pari double — Field Mouse et Ranchero — a rapporté $224.45.

TROISIEME COURSE — CINQ FURLONGS ET DEMI.

Cheval	P	D	½	D	F	Jockey	
Candy Feast	106	4	4 2½	2 2½	1 ½	Collins	340-100
Rockvale	106	2	6 1	3 1½	2 1	Bodiou	860-100
Fay Vixen	111	1	1 2	1 t	3 3½	Barker	1040-100
Mr. Wildwood	114	8	8	5 1½	4 2	Fair	390-100
Gold Flake	105	5	3 ½	4 c	5 1	Courtney	280-100
Time Limit	110	6	5 1½	6 4	6 2½	Harris	2115-100
Oiseau Noir	111	3	2 t	7 3	7 3	Fator	350-100
Ville Crest	109	7	7 2	8	8	Wilson	4270-100

$2.00 au mutuel rapportent:

CANDY FEAST $8.80 $5.45 $4.50 ROCKVALE $8.15 $4.60 FAY VIXEN $5.20

Temps 1.07. — Piste rapide. — Départ à 4 h. 06½.

CANDY FEAST, secouée pour être maintenu près des premiers au début, a disposé de FAY VIXEN au dernier furlong et a résisté à la charge de ROCKVALE .Cette dernière, loin en arrière des premiers au début, a fait preuve de beaucoup de vitesse par la suite et se rapprochait du vainqueur à la fin. FAY VIXEN a faibli. MR. WILDWOOD a gagné du terrain. GOLD FLAKE s'est épuisée. OISEAU NOIR a fait preuve de vitesse au début.

QUATRIEME COURSE — ENVIRON DEUX MILLES. "BOURSE LUCERNE".

Cheval	P	D	S	14	F	Jockey	
Galabang	158	2	1 3	1 2½	1 2	Coulson	87½-100
No Room	148	1	2 8	2 15	2 20	M. Brown jr	240-100
William J.	144	4	3 ½	3 10	3 15	Cotton	625-100
Mr. Peck	144	5	4 6	4 3	4 4	Smith	740-100
Harlem	141	3	5	5	5	Beecroft	1270-100

$2.00 au mutuel rapportent:

GALABANG $3.75 $2.60 $2.60 NO ROOM $2.95 $2.70 WILLIAM J. $2.50

Temps 4.11. — Piste rapide. — Départ à 4 h. 31.

GALABANG, rapide au départ, a pris immédiatement les devants et dut être secoué à la fin pour résister à la charge de NO ROOM. Ce dernier a forcé le pas durant toute la course et se rapprochait du vainqueur à la fin. WILLIAM J. a bien tenu. Les autres n'ont pas eu de chance.

CINQUIEME COURSE — UN MILLE.

Cheval	P	D	½	D	D	Jockey	
Fidele	109	1	4 1	2 c	1 n	Bodiou	270-100
Penang	116	6	8	3 ½	2 4	Fator	385-100
Vee Eight	114	5	2 ½	1 ½	3 1	C. Martinez	780-100
Lady Lyon	105	2	7 2	5 1	4 1½	Collins	490-100
Mouthpiece	114	4	1 1	4 4	5 1	Bond	190-100
Pot au Mint	112	7	6 t	7 2	6 3	Barker	2435-100
Freestone	98	3	3 1½	6 ½	7 1½	Vallee	2720-100
Eddie Wrack	107	8	5 ½	8	8	Terhune	3515-100

$2.00 au mutuel rapportent:

FIDELE $7.40 $4.10 $3.10 PENANG $4.40 3.30 VEE EIGHT $3.70

Temps 1.39 3-5. — Piste rapide. — Départ à 5 h. 04.

FIDELE, retenu en arrière des premiers au début de la course, s'est avancé avec force à l'intérieur de la piste à la fin et l'a emporté sur PENANG. Ce dernier, lent à se mettre au travail, a fini avec beaucoup de force mais ne put devancer le vainqueur. VEE EIGHT a beaucoup faibli. LADY LYON a gagné du terrain à la fin. MOUTHPIECE s'est épuisé. POT AU MINT a bien tenu. FREESTONE et EDDIE WRACK ont faibli.

SIXIEME COURSE — UN MILLE ET UN HUITIEME. "Bourse Yvon Robert".

Cheval	P	D	½	D	F	Jockey	
Voltear	112	1	2 1½	1 2	1 1½	Bodiou	185-100
Black Stockings	112	4	1 3	2 2	2 t	Collins	440-100
Air King	117	2	4 2½	3 1	3 3	Wimmer	460-100
Egad	117	5	3 1½	4 1½	4 ½	Halliburton	260-100
Partisan	117	3	5 30	5	5	Beecroft	495-100
Wrackell	106	6	6	Retiré		Woods	3505-100

$2.00 au mutuel rapportent:

VOLTEAR $5.70 $3.10 $2.25 BLACK STOCKINGS $3.80 $2.30 AIR KING $2.30

Temps 1.54 2-5. — Piste rapide. — Départ à 5 h. 39.

VOLTEAR, retenu à portée des premiers au début de la course, s'est avancé avec force à l'intérieur de la piste et l'a emporté en s'éloignant du peloton. BLACK STOCKINGS, envoyé en avant au départ, a faibli mais a résisté à la poussée de AIR KING. Ce dernier a gagné beaucoup de terrain à la fin. PARTISAN n'a jamais menacé. Les autres n'ont pas eu de chance.

SEPTIEME COURSE — CINQ FURLONGS ET DEMI.

Cheval	P	D	½	D	F	Jockey	
Brother Newt	115	5	5 ½	1 t	1 c	Bond	215-100
Hope Loring	114	3	6 1	3 1	2 1½	C. Martinez	680-100
Catsweep	117	4	1 ½	2 ½	3 1½	Courtney	405-100
Justa Teacher	117	7	7 2½	6 2	4 t	Terhune	2130-100
Dorsays	111	1	2 1	4 1	5 2	Bodiou	645-100
Polly Plum	105	2	3 t	5 ½	6 ½	Collins	725-100
Molasses Bill	111	8	8 ½	7 2	7 2	Smock	1225-100
Canana	113	9	9 1	9 2	8 ½	Delidde	1560-100
Scara Glen	108	6	4 1	8 ½	9 2½	Fator	1670-100
Red Vamp	108	10	10	10	10	Barker	1815-100

$2.00 au mutuel rapportent:

BROTHER NEWT $6.30 $3.80 $3.40 HOPE LORING $5.25 $3.70 CATSWEEP $5.30

Temps 1.07 1-5. — Piste rapide. — Départ à 6 h. 12.

BROTHER NEWT, toujours à portée des premiers, a fait un bel effort après la dernière courbe, a disposé de CATSWEEP et a résisté à la charge de HOPE LORING. Cette dernière a amélioré rapidement sa position et se rapprochait du vainqueur en passant sous le fil. CATSWEEP a beaucoup faibli à la fin. JUSTA TEACHER a gagné du terrain. DORSAYS a faibli.

Castilloux et Keyes aux prises, ce soir

Boswell gagne le St Leger Stakes

DONCASTER, Angleterre, 9. — La victoire de Boswell, un 20 pour 1, dans la 156e reprise du St. Leger Stakes aujourd'hui a laissé perplexe les experts du turf. Boswell appartenant à William Woodward, de New-Yorq, a couvert le mille et trois quarts en 3.08 2-5 pour passer et terminer l'épreuve, un mille en avant de Fearless Fox, appartenant à A.-G. Smith. Le porte-couleurs de l'Agakhan, Mahmoud a terminé en troisième position trois longueurs en arrière de Fearless Fox.

Rhodes Scholar, de Lord Astor, le favori à 5 pour 4, ne s'est jamais montré en tête du peloton et a terminé l'épreuve en dixième place. Treize chevaux se sont alignés au départ.

Boswell, un poulain brun issu de Bosworth et de Flying Gall II., ajoute environ $52,770 à son crédit par cette victoire. Dès le début de la course, il a pris la tête du peloton, et n'a jamais eu de concurrents dangereux.

UN FAMEUX PROGRAMME DE LUTTE AU STADE ONTARIO, DEMAIN

Les promoteurs Duval et Julien ont fait un tour de force en organisant leur programme de demain soir, au stade Ontario, alors qu'une phalange d'athlètes de Québec viendra rencontrer les meilleurs lutteurs locaux encore passés à cet endroit. Paul Gaudette défendra également son titre ce soir-là contre Bob Girard. Voilà un programme qui devrait attirer la plus forte assistance encore vue à cet endroit cette saison.

Voici le programme au complet:

Lionel Racicot et Chs. Laurendeau, deux nouveaux venus au stade Ontario, figureront dans le numéro d'ouverture; Maurice Gosselin, le roi des "badmen", de Québec, rencontrera Arthur Proulx, dans un 30 minutes; le sympathique et populaire Kid Hecker, de Québec, luttera dans le 30 minutes spécial contre Roméo Masse; Henri Dufresne rencontrera Lucien Sansfaçon, de Québec, dans la deuxième finale, limitée à 1 heure.

LE JEU D'ANNEAUX

Dimanche prochain se continuera le match d'anneaux dans le but de trouver un adversaire au champion actuel M. P. DeCarufel. Le match sera joué entre M. A. Lavigne ex-champion et M. A. Brissette aspirant au championnat.

Comme le match est de 150 coups et que les deux joueurs sont du Club Bourget il a été décidé de faire jouer le match en deux parties de 75 coups. Le première sera jouée au Club Bourget, 1934, rue Cartier à deux heures et la deuxième au club Dollard à 2414 Mont-Royal à 4 heures.

Le gagnant de ce match rencontrera M. P. DeCarufel pour le titre.

Ce combat sera la finale du programme de boxe offert au Forum.—Maxie Berger fera face à Ralph Morgan.—Cave vs Meunier

C'est ce soir au Forum que Dave Castilloux, l'édition canadienne française de Tony Canzoneri, rencontrera dans un assaut de 10 rondes le redoutable Bucky Keyes de Newark, dans une tentative d'obtenir sa vingtième victoire consécutive. Ludger Audette, organisateur de ce gala pugilistique, présentera en préliminaires les meilleurs boxeurs locaux. L'excellence des six combats au programme, en plus des prix populaires devraient faire accourir au vaste amphithéâtre de la rue Ste-Catherine ouest un nombre considérable d'amateurs de boxe.

Avec Dave Castilloux et Florian LeBrasseur comme vedettes principales, la popularité de la boxe à Montréal semble appelée à revivre. Tout comme son illustre cousin, Castilloux est en train d'accumuler une série imposante de triomphes. A Montréal, sts victimes furent Frankie Martin, Maxie Berger, Henri Pilotte, Dorval Drouillard et Lou Fox. Après avoir balayé les meilleurs poids-légers canadiens, il s'attaque aux étoiles américaines, dont Buckey Keyes est le premier d'une série, selon M. Audette. Celui-ci a une confiance illimitée en Castilloux, et s'il est vainqueur ce soir, il sera opposé prochainement contre un excellent poids-léger américain, qui sera probablement choisi parmi Al Roth, Pedro Montanez, Leonard Del Genio, Frankie Klick ou Wesley Ramey. C'est l'intention de Bill Brennan, gérant de Dave, de faire franchir graduellement au jeune canadien-français de 19 ans les échelons qui mènent au championnat mondial actuellement détenu par Lou Ambers.

Castilloux est le successeur logique de Léo Kid Roy comme idole locale et considérant son jeune âge et ses étonnantes aptitudes nous pouvons affirmer sans crainte d'erreur qu'il ira loin dans sa division et qu'il fera honneur à ses compatriotes.

Bucky Keyes, son adversaire de ce soir, se fit remarquer par l'excellent travail qu'il fournit l'an dernier dans un combat de 10 rondes contre Wesley Ramey, vainqueur de Tony Canzoneri. Keyes perdit une décision serrée, mais les juges hésitèrent avant de se prononcer en faveur de Ramey. Depuis cet assaut important, Keyes a gagné la majorité de ses combats, abattant successivement Harry Carlton, Vic Morosco, Kenny Lucas et Patsy Pasculli par K.O., et remportant des décisions sur Ray Napolitano, Pete Nebo et Johnny Gaito.

Eugène Demers, dévoué entraîneur de Castilloux, nous affirme que Dave est dans la meilleure condition de sa courte mais sensationnelle carrière, et qu'il entrera dans l'arène dans les alentours de 135 livres, soit deux ou trois livres de plus que lors de son dernier combat.

Berger rencontre Ralph Morgan

Tony Sacco, dans l'imposibilité de remplir son engagement de 10 rondes avec Maxie Berger à cause d'une main fracturée, sera remplacé ce soir par Ralph Morgan, rapide poids-léger de Boston, qui devrait fournir un assaut enlevant au favori des amateurs juifs. Berger est arrivé hier soir de New-York.

Maxie Rubin contre Dessie Greene

Le sympathique Desmond Greene, poids-coq de Montréal, qui n'a pas encore perdu un combat professionnel, s'attaque à Maxie Rubin, considéré comme le poids-coq le plus prometteur, dans un six rondes. Greene devra concéder 4 ou 5 livres à Maxie. Celui-ci n'est âgé que de 17 ans, et prend du poids; il devra probablement se battre comme poids-plume dans ses combats futurs.

Préliminaires de choix

Wally Cave, excellent ex-amateur de Montréal, fait ses débuts professionnels ce soir. Son adversaire dans un 6 rondes sera Roger Meunier, courageux poids-léger canadien-français, qui se mit en évidence par la résistance énergique qu'il apposa à Doug Marsh dans une préliminaire au combat Le Brasseur-Olin au Forum en décembre dernier. Cave et Meunier sont des poids-légers.

Deux autres poids-légers se rencontrent dans un assaut de 4 rondes. Ce sont Doug Marsh, le plus jeune des frères Marsh, et Norman Young, qui détient une décision sur Doug quand les deux étaient amateurs. Doug est l'un des boxeurs les plus élégants jamais vu. Il n'est âgé que de 18 ans, et pèse près de 140 livres.

Le constable Paul Joffre essaiera d'arrêter Jack Delaney, son plus fameux rival dans le combat d'ouverture de 4 rondes. Le 30 juillet dernier, les deux jeune poids-lourds se tapochèrent à qui mieux, et finalement Joffre obtint un K.O. Delaney s'est entraîné ferme dans l'intention de se venger de cet échec, et nous pouvons prédire que les choses ne traîneront pas en longueur avec ces deux colosses dans l'arène.

Ludger Audette déclare que ce gala pugilistique n'est qu'un avant-goût des attractions extraordinaires qu'il présentera au cours de l'automne pour le bénéfice des amateurs de boxe de notre ville.

PROGRAMME COMPLET

Finale

10 rondes: poids léger: Dave Castilloux, Montréal, vs Bucky Keyes, Newark, N.-J.

Semi-finale

10 rondes: poids léger; Maxie Berger, Montréal vs Ralph Morgan, Boston.

Préliminaires

6 rondes: poids coq; Maxie Rubin, Montréal ve Desmond Greene, Montréal.

6 rondes: poids léger; Wally Cave, Montréal vs Roger Meunier, Montréal.

4 rondes poids léger; Doug Marsh Montréal vs Norman Young, Montréal.

4 rondes poids lourd; Paul Joffre, Montréal vs Jack Delaney, Montréal.

HUITIEME COURSE — SIX FURLONGS ET DEMI.

Cheval	P	D	½	D	F	Jockey	
Uncle July	110	8	5 2½	2 2	1 ½	Terhune	227½-100
Starella II	112	3	2 t	3 t	2 1	Halliburton	360-100
Abitibi	108	1	3 ½	4 1	3 c	Fator	195-100
Our Nurse	108	2	1 2	1 c	4 2	Barker	1180-100
Visionary Hour	111	7	6 1	9 1	5 1	C. Martinez	1570-100
Bubbling Out	115	6	8 c	7 t	6 t	Wimmer	1240-100
Dream Kiss	108	4	9 1	8 t	7 ½	Harris	2120-100
Candy Pot	110	5	4 ½	5 ½	8 1	Munden	1030-100
Rockson	113	9	7 t	6 1½	9 5	Brennan	4280-100
Barkis	111	10	10	10	10	Smock	6415-100

$2.00 au mutuel rapportent:

UNCLE JULY $8.55 $6.15 $4.10 STARELLA II $4.40 $2.95 ABITIBI $2.75

Temps 1.20 4-5. — Piste rapide. — Départ à 6 h. 49.

UNCLE JULY, envoyé en avant dès le début, a mené durant toute la course et a résisté à la poussée de STARELLA II. Ce dernier, toujours bien placé, s'est avancé avec force à la fin et se rapprochait rapidement du vainqueur à la fin. ABITIBI, bien placé dès le départ, a perdu du terrain à la dernière courbe mais est revenu à la charge à la fin. OUR NURSE a beaucoup faibli. VISIONARY HOUR a gagné du terrain. BUBBLING OUT a bien fini. CANDY POT s'est épuisé.

La Quinella — Uncle July et Starella II — a rapporté $28.80.

Lisez "L'Illustration Nouvelle" tous les matins afin d'être bien renseigné.

Les Cardinals remportent la victoire à la quinzième

Les Giants et les Reds se partagent les honneurs d'un programme double.—Les Yankees triomphent 2 fois des Indiens

Les Giants ont perdu une demi-partie de l'avantage qu'ils détenaient auparavant sur les Cardinals de Saint-Louis lorsqu'ils ont divisé les honneur d'un programme double avec les Reds de Cincinnati, pendant que les Cardinals l'emportaient à la quinzième manche sur les Bees de Boston. Les Phillies et les Cubs se sont partagés les honneurs d'un programme double, tandis que les Dodgers l'ont emporté sur les Pirates.

Dans la ligue Américaine, les Yankees ont défait les Indiens de Cleveland à deux reprises. Les Tigers de Détroit ont été défaits par les Sénateurs de Washington, tandis que les White Sox ont défait les hommes de Tom Yawkey.

LIGUE NATIONALE

Giants et Reds divisent

NEY-YORK, 9. — Les Giants de New-York ont perdu une demi-partie, dans le classement de la ligue Nationale alors qu'il ont dû diviser le programme double avec les Reds de Cincinnati aujourd'hui.

Dans la première partie Freddy Fitzsimmons a accordé huit coups sûrs aux Reds et à donné la victoire aux Giants par le score de 4-2. Cependant les Reds se sont attaqués à Hal Schumacher dans la deuxième partie et ont défait New-York 3-2.

Jimmy Ripple, ex-Royal a frappé un deux-buts et a pris part à un double-jeu, Ripple à Mancuso à Bartell.

1ère partie:

Cincinnati . 000 002 000—2 8 0
New-York . . 000 150 00x—3 12 0

Bateries: Hollingsworth, Stine, Monty et Lombardi; Fitzsimmons et Mancuso.

2e partie:

Cincinnati . 002 010 000—3 10 0
New-York . . 001 000 010—2 7 0

Batteries: Frey, R. Davis et Campbell; Schumacher, Gumbert et Mancuso.

St-Louis gagne à la 15e

BOSTON, 9. — Léo Durocher a frappé cinq coups sûrs et a fait compter assez de points pour que les Cardinals de St-Louis l'emportent sur les Bees de Boston par le score de 3-1.

Pendant quinze manche Danny MacFayden et Jim Winford se sont livrés un duel acharné. MacFayden n'a accordé que dix coups sûrs aux Cardinals, mais trois de ceux-ci frappés à la quinzième ont produit deux points donnant ainsi la victoire au St-Louis.

St-Louis 100000000000002—3 10 0
Boston . 100000000000000—1 11 0

Batteries: Winford et Dgrodowski, Davis; MacFayden et Lopez.

Brooklyn gagne

BROOKLYN, 9. — Les Dodgers de Brooklyn avec un ralliement de trois points à la neuvième manche sont venus d'en arrière et ont défait les Pirates de Pittsburgh par le score de 8-7.

Les Pirates avaient pris les devants avec un ralliement de quatre points dans leur moitié de la neuvième manche, après que le coup de circuit de Phelps avait apparemment donné la victoire au Brooklyn à la huitième.

Pittsburgh. . 000 003 004—7 14 1
Brooklyn . . 200 010 113—8 13 2

Batteries: Lucas, Birkofer, Blanton et Padden; Brandt et Phelps.

Chicago et Philadelphie divisent

PHILADELPHIE, 9. — Les Phillies et les Cubs se sont partagés aujourd'hui les honneurs du programme double. Dans la première partie, Larry French a limité les Phillies à huit coups sûrs et a remporté sa dix-septième victoire de la saison et faisant triompher les Cubs par 10-3.

Philadelphie, grâce au coup de circuit de Johnny Moore à la 12e manche a remporté la deuxième partie par le score de 5-4. Moore a frappé deux coups de circuit au cours de la partie. Sivess a reçu le crédit de la victoire.

1ère partie:

Chicago . . 005 101 021—10 17 0
Philadelphie 000 003 000— 3 8 2

Batteries: French et O'Dea; Kelleher, Jorgens, Benge et Atwood, Wilson.

2e partie:

Chicago . 000 030 010 000—4 12 0
P'ladelphie 100 110 100 001—5 12 3

Batteries: Carleton, Henshaw et O'Dea; Sivess et Atwood.

LIGUE AMERICAINE

Circuits pour Gehrig et Di Maggio

CLEVELAND, 9. — Sept lanceurs des Indiens de Cleveland ont accordé 22 coups sûrs aux Yankees de New-York, alors que les Yanks se sont assurés le programme double d'aujourd'hui par les scores de 11-3 et 12-9.

Dans la première partie Monte Pearson n'a accordé que huit coups sûrs aux Indiens. Dans la deuxième Lou Gehrig a frappé son 44e coups de circuit alors que les cousins étaient remplis et Bump Hadley, en tête des lanceurs de la ligue, a remporté sa treizième victoire de la saison.

Un ralliement de cinq points à la huitième manche a assuré à Pearson son dix-huitième triomphe de la saison contre six défaites. Joe DiMaggio a aussi frappé pour le circuit et porte son total à 26.

New-York . 001 022 150—11 12 2
Cleveland . 200 001 000— 3 8 0

Batteries: Pearson et Dickey; Harder, Lee, Blaeholder et Sullivan.

Deuxième partie:

New-York . 160 201 110—12 10 0
Cleveland . 003 010 041— 9 16 2

Batteries: Hadley, Murphy et Flenn; Hildebrandt, Blaeholder, Lee, Hudlin et George Sullivan.

Kennedy gagne à la 13e

CHICAGO, 9. — Vernon Kennedy a eu le meilleur sur Rube Valberg et Bob Grove aujourd'hui, dans une partie de treize manches. Il a remporté sa 20e victoire de la saison comme les White Sox de Chicago ont défait Boston 3-2.

JOE DI MAGGIO s'est distingué à l'attaque pour les Yankees qui ont décroché les honneurs du programme double contre les Indiens, hier. Joe a frappé son 26e coup de circuit. Gehrig a frappé son 44e alors que les buts étaient remplis, au cours de ce programme double.

Les White Sox se sont assuré la deuxième position en battant les Red Sox. Ils ont égalé le score à la neuvième manche, pour envoyer Walberg aux douches. Grove a tenu Chicago sans point pendant 3 manches mais a contribué à faire compter le point décisif des Sox, quand sur le coup sûr de Larry Rosenthall, il a fait un mauvais lancer. Kreevich qui avait frappé un deux-buts au début de la treizième manche, a enregistré le point décisif.

Boston. . 0000110000000—2 10 2
Chicago . 0100000010001—3 11 1

Batteries: Walberg et R. Farrell; Kennedy et Sewell.

Washington gagne

DETROIT, 9. — Le Washington est venu d'en arrière, avec un ralliement de 4 points à la huitième manche et a défait les Tigers de Détroit par 11-4. Les Sénateurs s'assurent la troisième position dans le classement de l'Américaine.

Gehringer a frappé son 15e circuit de la saison à la sixième manche, et pour Washington, Chapman, Sington ont frappé pour le circuit.

Washington 000 022 043—11 13 0
Détroit . . 002 002 000— 4 10 1

Batteries: Cascarella et Hogan; Wade et Myatt.

Courville et Birno au stade Verdun

Armand Courville et Bob Birno se rencontreront ce soir au Stade Verdun. Le promoteur Valiquette offrira en cette occasion un fameux programme qui se composera aussi de deux semi-finales qui serviront d'élimination ,afin de trouver un adversaire au champion Eugène Tremblay. Les adversaires seront Aristide DuTremble vs Emile Casavant ainsi que Arthur Proulx vs Lucien Grégoire. Du plus une chute limitée à vingt minutes entre Bob Lortie vs Al Tucker

Le promoteur a aussi décidé que les dames accompagnées seraient admises gratuitement sur le paiement de la taxe. Arbitre Rod. Lacoste.

LUTTE
CE SOIR A 8 H. 30
ARMAND COURVILLE
vs
BOB BIRNO
AU STADE VERDUN
Angle 68me avenue et Verdun
Enfants: 15c. — Adultes: 25c.
Sièges réservés: 35 cents.
Les dames accompagnées seront admises gratuitement.
Pour réservation s'adresser à YOrk 0092

Mlle Kay Stammers et Fred Perry continuent leur marche triomphale

FOREST HILLS, N.-Y., 9. — Kay Stammers, qui a la grande ambition d'enlever à Helen Jacobs, la couronne du tournoi national des Etats-Unis, a été la grande attraction du tournoi au cours de la journée d'aujourd'hui. L'attrayante anglaise a éliminé la courageuse Carolin Babcock dans le quart de finale, après un match très contesté et sensationnel. L'étoile gaucher a triomphé par les scores de 7-5, 3-6, 6-4. Alice Marble, de San Francisco a triomphé de Gracyn Wheeler, de Santa Monica, par 6-2, 11-9.

Mlle Stammers rencontrera la gagnante du match Helen Jacobs-Gussie Raegener, dans la semi-finale.

Fred Perry, la fameuse vedette de GrandeBretagne s'est avancé dans la semi-finale du tournoi, en remportant une victoire facile sur Henry Culley, de Santa Barbara, Californie, par les scores de 6-3, 6-2, 6-1. Quelques coups sensationnels par Culley ont forcé Perry à afficher une tenue comme il ne l'a jamais fait ici cette année, mais l'Anglais n'a jamais été en danger.

Johnny Van Ryn, a forcé Bitsy Grant à jouer quatre sets avant de s'avouer vaincu. Grant a décroché la victoire par 3-6, 8-6, 6-0, 6-1.

Cincinnati paie $115,000 pour l'achat de nouveau matériel

CINCINNATI, 9. — Les Red de Cincinnati qui ont connu l'une de leurs plus brillantes saisons dans la dernière décade, cette année, ont songé à la course au championnat de la ligue Nationale. Ils ont payé $80,000 pour l'achat de cinq étoiles des ligues mineures aujourd'hui.

Les achats qui comprennent quatre joueurs du Nashville de la Southern Association et le troisième-but Eddie Joost, du Missions portent à $115,000 le montant dépensé ces dernières semaines pour l'achat de matériel. Powell Crosley, jr. a laissé entendre que ce n'était pas les dernières acquisitions en vue de reconstruire l'équipe pour les prochaines saisons. Crosley a déclaré que l'assistance aux joutes des Reds à Cincinnati avait à date dépassé le chiffre de 500,000 spectateurs, une amélioration sensible sur les années précédentes.

Le gérant-général Larry McPhail a parcouru plus de 13,000 milles pour capturer ces nouvelles recrues. Il est présentement sur la côte du Pacifique à compléter la transaction de Joost, qui n'est âgé que de 19 ans. McPhail quittera San Francisco demain, par aéroplane pour se joindre aux Reds.

Les quatre joueurs du Nashville obtenus pour $55,000 en argent et cinq joueurs sont: John Van Der Meer, lanceur; Joe Dwyer, voltigeur; James P. Outlaw, troisième-but et John Peacock, receveur.

Van Der Meer fut optionné cette année par Nashville cette année, au Durham S.C., une ferme des Reds. Pour cette équipe, il a remporté 17 victoires et en a perdu 5. Il a mené chez les lanceurs, pour le plus grand nombre de frappeurs retirés au bâton avec 272 en 194 manches. Il a récemment lancé une partie d'un seul hit.

NEW-YORK, 9. — Il est rumeur que les Giants de New-York fassent l'acquisition d'une autre ferme dans le baseball de Classe A. Cette nouvelle n'a pas été certifiée, mais c'est bien l'intention de la direction des Giants. Si Jersey City obtient une franchise dans la ligue, il ne serait pas surprenant que ce club devienne une ferme du club de Bill Terry.

Au train que les Giants vont pour l'achat des joueurs de premier-but, ils ont certainement des intentions. Il y a environ dix jours, Terry a fait l'acquisition de Johnny McCarthy des Bears de Newark. Ensuite, il a acheté les Powers des Orioles de Baltimore pour porter à quatre le total des joueurs de premier-but.

KIK LANCE UN DEFI AU CHERRIER TYPOS

Le Kik a remporté une brillante victoire sur le Wrighville de Hull, qu'il a blanchi, lundi dernier, par le score de 4 à 0. Le lanceur du Kik, Church s'est brillamment distingué dans la boîte en n'allouant que trois coups sûrs. C'est également lui qui a assuré la victoire au Kik, à la septième en cognant un deux-buts alors que deux de ses co-équipiers étaient sur les sacs. Son rival Fortier avait livré un fameux duel à Church, jusqu'à la fin de la sixième manche. Ce n'est qu'à la septième qu'il a faibli soudainement en permettant aux joueurs de Ménard de grouper plusieurs hits.

Le club Kik étaut réinstallé dans la ligue Métropolitaine renouvelle son défi au Cherrier Typos, pour un enjeu de $50. Le Kik avait précédemment défié le Cherrier, mais le club de Vic Fontaine avait refusé en prétendant qu'il lui était impossible de rencontrer une équipe qui avait été rejetée des cadres de la ligue Métropolitaine. Le Kik est prêt à recevoir le Cherrier dimanche dans un programme double.

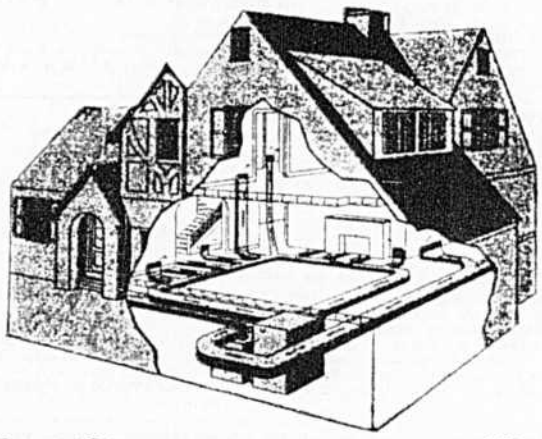

Ne Commencez Pas

un nouvel hiver avec un système de chauffage défectueux ou incomplet. Il vous est facile de rendre votre intérieur confortable et sanitaire, tout en économisant de 25% à 35% sur votre combustible, avec le système de chauffage "AIR CONDITIONNE LEGARE" (air humidifié et sans poussière). Pamphlet illustré et estimés gratuits sur demande.

(Voyez la fameuse fournaise à air chaud "ROTOR" chauffant le charbon le meilleur marché, sans souffleur)

COMPAGNIE
P.T. LEGARÉ
LIMITÉE

1200 Amherst - - - PLateau 8911

Cy Williams fait des siennes au Forum hier soir

Le brutal lutteur de la Floride met Eddie Quinn hors de combat.—Hank Barber a fait preuve d'un grand courage dans sa défaite

Les sensations se sont succédées hier soir au Forum avec une telle rapidité qu'il est pratiquement impossible de déterminer laquelle a le plus d'importance. Cy Williams a mis Eddie Quinn, gérant d'Yvon Robert hors de combat, Hank Barber a fait preuve d'un courage inoui, Yvon Robert a remporté une magnifique victoire. Voici en résumé des péripéties de la séance de lutte d'hier soir au Forum.

Maintenant pour les détails. Yvon Robert a pris deux chutes consécutives sur Hank Barber, et a tellement malmené son adversaire que celui-ci sera tout probablement plusieurs semaines sans pouvoir lutter. Entre la première et la deuxième chute, Cy Williams est monté dans l'arène pour lancer un défi au champion. Après que l'annonceur, Xiste Narbonne eut appris au public que la "terreur de Talahassee" défiait le vainqueur de la rencontre et tout particulièrement Yvon Robert, Williams se dirigea vers le coin de Robert. En s'approchant, il adressa la parole à Robert, puis se tourna vers Eddie Quinn, le gérant de Robert. Dès le début, il fut évident que les deux ne se faisaient pas de louanges, et en moins de temps qu'il ne faut pour le décrire, Williams levait le poing et appliquait un solide direct, et Quinn allait culbuter du bord de l'arène parmi les spectateurs.

Le docteur Lambert, oncle d'Yvon Robert, a annoncé après la rencontre qu'il allait lever un mandat d'arrestation pour assaut contre le brutal Williams.

Il n'y aurait aussi rien de surprenant de voir Williams réclamer le titre de champion, car après avoir mis Eddie Quinn hors de combat, il se rua sur le champion et lui riva les épaules au tapis. Dan Murry durant ce temps faisait l'impossible pour rétablir la paix, mais il fallut l'intervention de Jack Ganson, matchmaker du Forum et de échevin Frank Hogan, président de la Commission Athlétique pour déterminer Williams à sortir de l'arène et attendre à plus tard pour régler ses comptes avec Robert et Quinn.

Bien que la victoire d'Yvon Robert ait été décisive, elle a cependant été éclipsée par le grand courage dont a fait preuve Hank Barber. Victime de la redoutable clef d'épaule japonaise du champion, Barber qui se fit pratiquement disloquer l'épaule, revint dans l'arène contre les ordres du médecin de la Commission Athlétique et tenta mais en vain de tenir tête au champion.

Robert, qu'on ne peut blâmer, appliqua un bras roulé à l'épaule malade de Barber. le lutteur hébreu parut souffrir les douleurs de l'enfer, mais en dépit de ceci, probablement hors de lui-même, rèfusait avec entêtement de concéder la chute à Robert.

Dan Murray décida finalement qu'il était inutile de le laisser martyriser inutilement, car il était évident que Barber n'avait plus la force de sortir de cette prise. Il arrêta la rencontre, accordant la victoire à Robert. Barber s'opposa à cette décision, mais au cours de ses protestations il croula, inconscient au matelas. Robert remporta les deux chutes en 41.41 et 2.38.

Williams disqualifié

Le brutal Cy Williams a eu la surprise de sa vie alors qu'il s'est aperçu qu'il n'était aucunement une "terreur" pour Al Mercier. Le solide Canadien-français n'a eu aucunement peur de la réputation que Williams s'était établi par ses tactiques excessivement déloyales. Mercier s'est continuellement porté à l'attaque, et comme toujours Williams a supplié lorsque "la soupe est devenue" trop chaude. Williams voyant qu'il avait affaire à un adversaire qui n'avait aucunement l'intention de se laisser influencer par sa réputation, a eu recours aux pires tactiques pour tenter de décrocher la victoire, mais Dan Murray avait les yeux ouverts et lorsque Williams dépassa les bornes du bon sens, Murray le disqualifia, accordant la victoire à Mercier au bout de 16.50 minutes.

Parkin prend de l'expérience

Le gros Jim Wright s'est montré beaucoup trop brutal pour le jeune Tony Parkin, qui ne possède pas suffisamment d'expérience pour des adversaires du genre, mais qui fait cependant d'énormes progrès à la suite de ces dures rencontres. Parkin s'est montré fort courageux contre un tel adversaire, et a tenté à de nombreuses reprises de remettre le change à Wright. Sa tenue a été longuement applaudie de l'assistance qui l'encourageait, souhaitant qu'il parvienne à coucher le brutal Wright. Les tactiques déloyales du "cowboy" eurent cependant raison du jeune lutteur de la rue Frontenac, et Parkin fut couché à la suite d une série de coups illégaux au bout de 13.09 minutes.

Une nulle

Si la première rencontre fut brutale, elle ne le céda en rien à celle qui lui succéda, alors que Charlie Santon et Douglas Wycoff en vinrent aux prises. Cette rencontre a fourni des moments passionnants alors que les amateurs se seraient crus à une séance de boxe. Il n'y eut pas de quartiers de demandés ou d'accordés. Les choses en vinrent à un tel point qu'après que Wycoff eut été lancé hors de l'arène par Santon, l'arbitre s'interposa et arrêta la rencontre, et comme il lui était impossible de disqualifier l'un ou l'autre des deux adversaires qui étaient aussi coupables l'un que l'autre, il déclara le match nul.

Autre beau match

Frank Judson et le comte George Zarinoff ont fourni une autre magnifique rencontre de lutte scientifique dans la dernière préliminaire, limitée à 30 minutes. Cette rencontre, tout comme celle de la semaine dernière a été longuement applaudie lorsqu'elle s'est terminée par un verdict nul à la fin du temps règlementaire. Les deux hommes ont fourni du beau travail, et toutes les prises du répertoire ont été employées par les deux lutteurs.

Cleveland achète Fisher

BUFFALO, 9. — Les Indiens de Cleveland ont fait l'acquisition du lanceur Carl Fischer, des Bisons de Buffalo, de la ligue Internationale. Fischer, un gaucher, a gagné 13 parties et en a perdu 2 seulement depuis qu'il s'est rapporté aux Bisons, en juin dernier. Le prix d'achat n'a pas été révélé.

Canadien commencera son entrainement au Forum le 24 octobre prochain

La direction du club de hockey Canadien a annoncé, hier, que tous les joueurs se rapporteront à leur gérant au commencement d'octobre. Le 8 de ce mois, ils débuteront leur entrainement à la Palestre Nationale, sous les yeux vigilants des instructeurs et de Cecil Hart. Le 24 suivant, ils commenceront leur entrainement sur la glace artificielle du Forum.

Il a été annoncé pendant la période d'entrainement au Forum, quelques exhibitions contre le Springfield. Comme on le sait, le Springfield s'entrainera à Ottawa.

Il est fortement question que les Reds de Providence s'entraînent à Montréal. Albert Leduc, gérant de cette équipe était dans notre métropole, hier, pour discuter la question.

Tommy Gorman, gérant des Maroons s'est embarqué pour Toronto, hier soir, où il ira rendre visite à Bob Gracie présentement malade. Bob a été victime d'un coup de soleil à Wasaga Beach et il n'est pas encore rétabli. Il se peut que Gorman le ramène ici et l'envoie se rétablir au Camp Maupas, dans les Laurentides, qui devient une vraie Mecque pour les joueurs de hockey. Maupas, Lépine, George Brown et Gus Marker sont présentement à Val Morin. Au cours de son voyage, Gorman fera également signer Carl Voss, obtenu récemment de l'Américain.

RESULTATS D'HIER

LIGUE INTERNATIONALE
(Détail — Semi-finale)
Buffalo 6, Newark 0.
Baltimore 4, Rochester 2.

LIGUE AMERICAINE
New-York 11, Cleveland 3.
New-York 12, Cleveland 9.
Washington 11, Détroit 4.
Chicago 3, Boston 2.
Philadelphie à St-Louis, partie remise, pluie.

LIGUE NATIONALE
Brooklyn 8, Pittsburgh 7.
St-Louis 3, Boston 1.
New-York 4, Cincinnati 2.
Cincinnati 3, New-York 2.
Chicago 10, Philadelphie 3.
Philadelphie 5, Chicago 4.

LES INDIENS CONTINUENT LEUR ENTRAINEMENT

Les Indiens ont continué leur rude entrainement sur le terrain du Westmount, hier soir, sous l'oeil de l'entraineur Johnny Ferraro. Pat Ryan et Pete Jotkus n'ont pas encore commencé leur entrainement rigoureux, mais ils se sont livrés à plusieurs exercices pour acquérir leur bonne condition. Ryan en était seulement à sa deuxième pratique, cette année.

George Pigeon qui jouait sur l'aile intérieure, a pratiqué au centre hier. Ferraro a été très satisfait de la tenue que le joueur canadien-français a affiché à cette position.

Gavuzzi à Trenton

TRENTON, 9. — Pete Gavuzzi qui a entrepris sa longue randonnée a accompli la sixième étape aujourd'hui. Il est arrivé, ici aujourd'hui après avoir parcouru une distance de 35 milles en six heures, une minute et 30 secondes. Le trajet a été fatiguant pour le brillant coureur à cause des nombreuses collines. Pete partira d'ici demain pour se rendre à Porthope.

CHUCK DEFENDRA SON TITRE CONTRE BILL O'BRIEN, AU STADE JARRY, CE SOIR

Une sensationnelle séance de lutte aura lieu ce soir au stade Jarry, angle Lajeunesse et Jarry, alors que le champion provincial Sam Chuck, devra défendre son titre et sa ceinture dans un combat à finir sanctionné par la Commission athlétique, contre son plus grand rival Bill O'Brien.

Plusieurs amateurs sont d'opinion que cette rencontre sera la plus longue jamais disputée dans la métropole, car les deux athlètes en présence sont d'égale valeur, de sorte qu'un intense acharnement sera déployé pour en venir à une décision. Le champion mondial Bob Birno qui est sans contredit un de nos plus rudes lutteurs fera face au souple et agile roi de la savate Arthur Proulx et dans le numéro spécial Dutch Veldie, l'ex-champion du monde, rencontrera la scientifique Rolland Brousseau. Le champion mi-lourd Paul Gaudette sera opposé au robuste Jack Larouche et en préliminaire Ben Davis se mesurera contre Paul Pierrard.

La finale entre Tiger Flowers et Mack à l'Arena, ce soir, sera de 90 minutes

Le combat qui mettra de nouveau aux prises ce soir le champion nègre Tiger Flowers et Farmer Mack, à l'Arena Mont-Royal, sera de deux chutes sur trois et limité à une heure et demie tout comme leur premier match qui fut nul sans chute, il y a quinze jours.

Aucun titre n'étant en jeu il est difficile de donner cette rencontre sans limite de temps et d'ailleurs il paraît peu probable que les deux rivaux ne fassent pas l'impossible cette fois pour en venir à une décision car ils sont décidés à se livrer un combat sans merci.

Mack vient de battre le champion chinois Chin Lee de San Francisco et Tiger Flowers continue d'être considéré comme un mi-lourd quasi invincible; mais après le jeu sensationnel que vient d'afficher Mack pour battre l'expert de la Côte du Pacifique on doit admettre que la corvée ne sera pas facile pour le nègre s'il triomphe ce soir.

En semi-finale Chin Lee rencontrera le turc Bairam dans un combat de 30 minutes ou d'une chute. Dynamite Dunn sera l'adversaire de Donald Stockton dans le numéro spécial de même durée possible s'il n'y a pas de chute. Les deux préliminaires opposent Jack Riey : John Marchand et Alex Boyer à Jack Miller.

BUFFALO ET BALTIMORE REMPORTENT LES PREMIERES JOUTES DE LA SERIE

Les Bisons de Buffalo et les Orioles de Baltimore ont remporté la victoire dans les premières parties de l'élimination de la ligue Internationale en battant les Bears de Newark et les Red Wings de Rochester par les scores respectifs de 4 à 2 et 6 à 0.

Les Bisons l'ont emporté sur les Bears au cours d'un magnifique duel qui a duré sept manches entre Chandler et Fisher, mais à la huitième manche les Bisons se sont lancés à l'attaque et ont envoyé Chandler aux douches et ont fort malmené Makowski avant que celui-ci ne parvienne à mettre fin à cette manche fatale, au cours de laquelle Buffalo a compté six points Carl Fisher a tenu les rudes frappeurs du Newark à quatre coups sûrs pour remporter ce blanchissage.

Un ralliement de deux points à la dixième manche a donné la victoire aux Orioles sur les Red Wings. Vandenberg a lancé une magnifique partie alors qu'il n'a accordé que huit coups sûrs au Rochester pendant que ses coéquipiers en enrégistraient onze sur les balles de Ray Harrell.

Newark ..... 000 003 000—0 4 2
Buffalo ..... 000 000 06x—6 8 1
Batteries: Chandler, Makowski et Kies; Fisher et Crouse.

Baltimore . 000 020 000 2—4 11 2
Rochester . 000 011 000 0—2 8 3
Batteries: Vandenberg et Gray ; Harrell et O'Farrell.

PARTIES D'AUJOURD'HUI

LIGUE INTERNATIONALE
(Détail — Semi-Finale)
Newark à Buffalo.
Baltimore à Rochester.

LIGUE AMERICAINE
Washington à Détroit.
New-York à Cleveland.
Boston à Chicago.
Philadelphie à St-Louis.

LIGUE NATIONALE
Chicago à Philadelphie.
St-Louis à Boston.
Cincinnati à New-York.
Pittsburgh à Brooklyn.

GIN SEVERY
10 oz. 85¢ 20 oz. $1.50 40 oz. $2.65
Mélangé et embouteillé au Canada, Port 10-D, Distillerie No 1

CE SOIR
Championnat en jeu. — Pour le titre et à finir
Bill O'Brien vs Sam Chuck
SEMI-FINALE: DUTCH VELDIE vs ART. PROULX
AU STADE JARRY
ANGLE LAJEUNESSE ET JARRY
Admission : 15c — 25c — 35c
Réservez vos billets chez J.-E. Payette, marchand-tailleur, angle Faillon et St-Denis, tél: DO. 3938

TEMPERATURE
Chaud avec averses

L'ILLUSTRATION NOUVELLE

PRIX 2¢

MONTREAL, JEUDI, 10 SEPTEMBRE 1936

Vol. VII—No 25—Tél. FA. 1171*
20 pages — Case Postale 1480

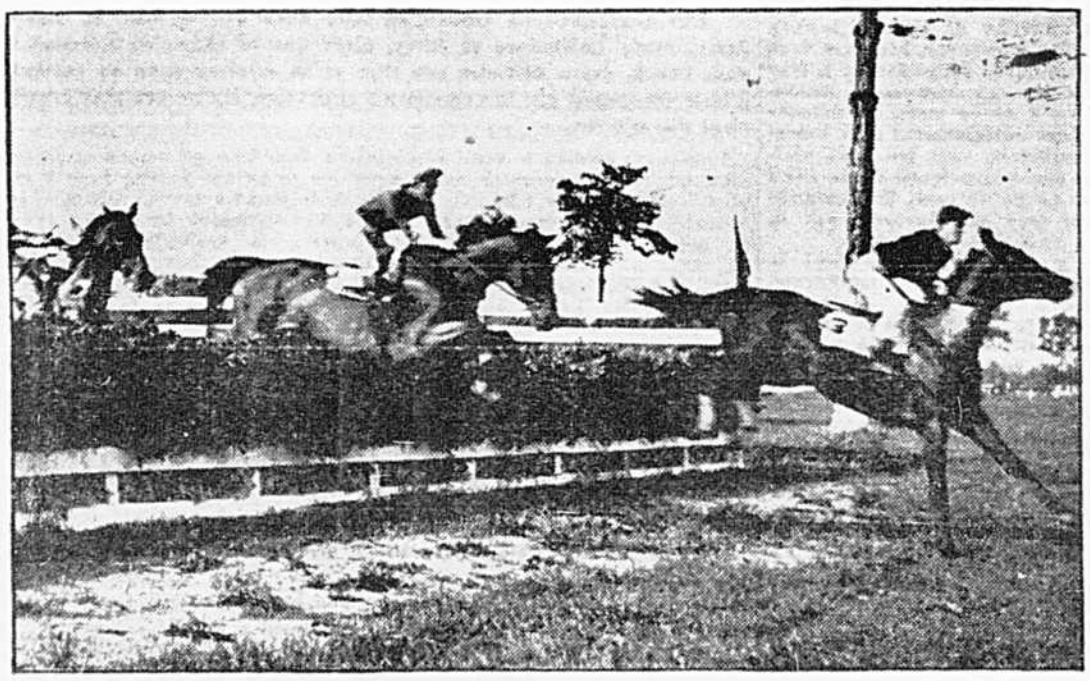

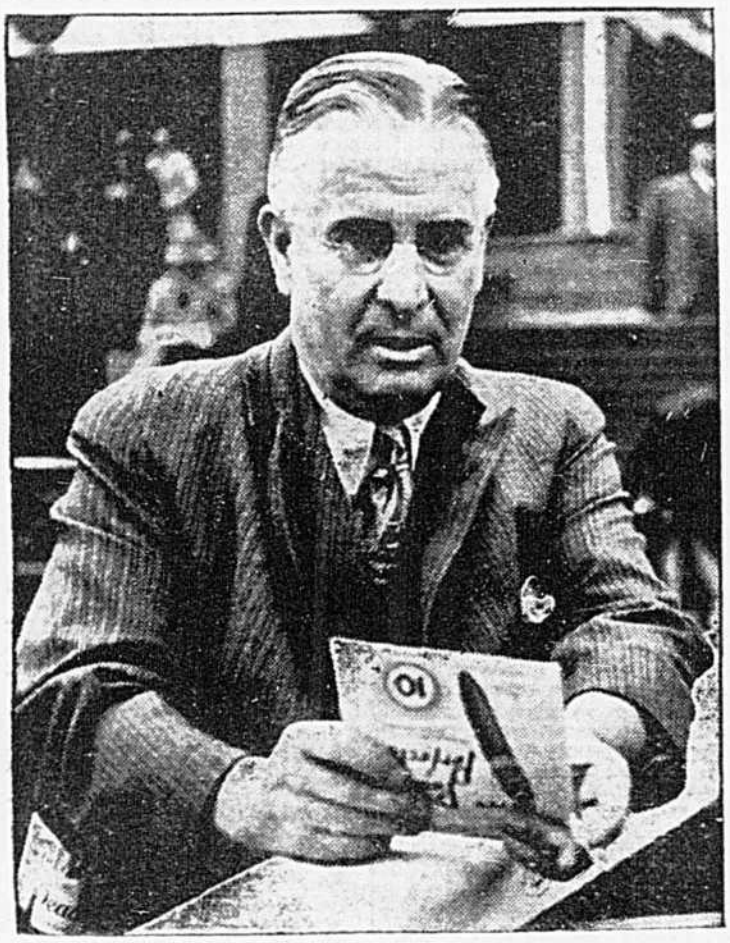

WILFRID TRENHOLME, en haut, populaire sportsman local, a remporté sa deuxième victoire dans la fameuse épreuve, la Pépinière Provinciale, alors que sa pouliche Cuvanna a remporté une victoire facile sur Woodswift pendant qu'Eglantine C. finissait troisième. En haut, un moment saisissant des courses à obstacles qui font sensation à Blue Bonnets. Les sauteurs franchissent ici un obstacle.

SAM CHUCK, qui défendra ce soir son championnat contre Bill O'Brien dans la rencontre principale du programme de lutte au Stade Jarry.

★ ★ ★

A gauche. — JESSE OWENS, le fameux coureur américain, est actuellement l'idole de ses compatriotes et même des membres de la force constabulaire le pourchassent pour obtenir un autographe qu'il donne ici à Pat McDonald, ancien champion du lancement du boulet aux Jeux Olympiques.

Si DAVE CASTILLOUX s'en tient aux conseils que lui donne ici Léo Kid Roy, il continuera ce soir sa série de victoires aux dépens de Buckey Keyes, qu'il rencontrera dans le combat principal de la séance de boxe à l'affiche au Forum.

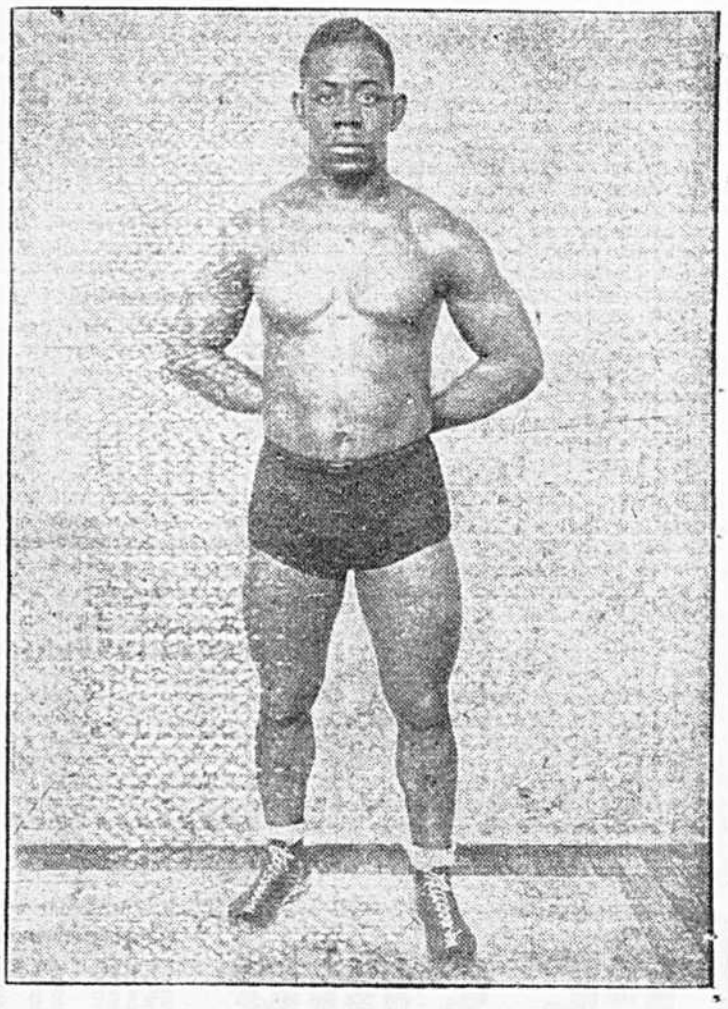

TIGER FLOWERS, le populaire lutteur de couleur, qui rencontrera ce soir Farmer Mack dans un match revanche à l'Arena Mont-Royal.