Notre pays a remporté une importante victoire diplomatique

VENDREDI, 19 MAI 1944
140e jour — 5e mois, 31 jours — 20e semaine
Fête de saint Pierre Célestin
SOLEIL lever à 4 h. 26 coucher à 7 h. 27 — LUNE lever à 3 h. 27 coucher à 4 h. 20
(Heure solaire)

Le Canada

BULLETIN METEOROLOGIQUE
Temps probable aujourd'hui : Beau et froid
Température à Montréal, hier : Minimum, 31; Maximum, 50
(Bulletin météorologique complet en page 3)

QUARANTE-DEUXIEME ANNEE — No 38 — MONTREAL, VENDREDI 19 MAI 1944 — PRIX: TROIS SOUS

SALLE LECTURE
CONS. LEGISLATIF
PARLEMENT
QUEBEC

Cassino, Esperia et Formia sont tombés aux mains des troupes alliées victorieuses

Après avoir occupé ces trois bastions allemands, les Alliés s'attaquent à la ligne Hitler

La grande offensive alliée en Italie a fait tomber trois places-fortes de la ceinture allemande de résistance, Cassino, Esperia et Formia — Cassino était assiégé depuis cinq mois

NAPLES, 18, (C.P.) — La grande offensive alliée qui a débuté il y a une semaine, a fait tomber trois place-fortes sur la ceinture de défense allemande à travers l'Italie — la citadelle en ruines de CASSINO, la ville d'ESPARIA dominant la vallée du Liri et la ville côtière de FORMIA.

Les forces triomphantes des Alliés se sont lancées sur la ligne Adolf-Hitler. Une brigade blindée canadienne, composée de vétérans en Italie et en Sicile, a joué un rôle de haute importance dans la destruction de la ligne Gustave, au début de cette campagne.

Les troupes anglaises de la 8e armée ont capturé Cassino, bastion du système de défense nazi, en moins d'une semaine, faisant suite à un siège de cinq mois par les troupes américaines. Les troupes polonaises, entretemps, ont occupé le monastère qui domine la ville et que les Nazis avaient transformé en forteresse.

Les troupes françaises de la 5e armée, à l'action dans le centre de la ligne de front alliée, ont pris Esperia à 10 milles au sud-ouest de Cassino, sur les hauteurs au sud de la rivière Liri, tandis que Formia, sur le golfe de Gaeta, tombait aux mains de la 5e armée américaine. Formia se trouve à 10 milles au sud et un peu à l'ouest d'Esperia, de l'autre coté de la chaine de montagnes Arunci.

Les troupes de la 8e armée ont, pendant les dernières 24 heures, conduit un mouvement de pince décisif, coupant le chemin de retraite à l'ennemi.

La chûte de Cassino signifie que les troupes alliées sont maintenant capables de pousser plus haut, vers l'ouest, en direction de Rome.

La liste des prisonniers se totalise maintenant à plus de 6,000 depuis que la campagne d'Italie a commencé. Des tas de fournitures de guerre nazies trainent sur les champs de bataille.

Dans la capture de Cassino, les troupes britanniques et polonaises ont fait 1,500 prisonniers et ont enrayé l'élite de la division de parachutistes "diables verts". La 5e armée a capturé le butin de deux divisions d'artillerie.

Le prochain objectif majeur des troupes britanniques, dans la vallée du Liri, est Pontecorvo, à 9 milles à l'ouest et un peu au sud de Cassino, cheville de la ligne Hitler.

Le commandement allié a dit que les troupes canadiennes, indiennes et néo-zélandaises avaient toutes contribué à la victoire. Il a également signalé l'assistance des troupes françaises et américaines qui ont établi un tremplin dans les montagnes au nord de Cassino, il y a des semaines, tremplin d'où les forces polonaises ont pris leur élan pour la nouvelle offensive.

Les forces aériennes alliées ont effectué 1,800 envolées mercredi à l'appui de la grande offensive terrestre.

Des unités de tanks canadiens ont traversé la rivière Gari le premier jour de l'attaque

Avec la 8e armée en ITALIE, 18. (C.P.-câble). — Les unités de tanks d'une brigade blindée canadienne ont traversé la rivière Gari, au sud de Cassino, dès le premier jour de l'offensive alliée en Italie. Ces mêmes unités ont joué un rôle important lors de la trouée subséquente à travers la ligne Gustave, au sud-ouest de cette ville citadelle, par les troupes indiennes et britanniques de la 8e armée.

Les quartiers généraux alliés en Italie ont officiellement confirmé aujourd'hui qu'une brigade blindée canadienne fait partie de l'offensive, qui dure depuis sept jours, et qui a percé la ligne Gustave pour menacer maintenant la ligne Adolf-Hitler, plus à l'ouest.

Dimanche matin, les Canadiens se trouvaient à environ un mille plus loin que le Gari. Ce ruisseau est connu sous le nom de Rapido un peu plus haut, au nord de Cassino. Au sud du point de traverse des unités canadiennes, le Gari et le Liri s'unissent pour devenir le Garigliano.

Auparavant, on avait envoyé des rapports non confirmés à l'effet que des unités de tanks canadiens étaient dans la lutte. Les troupes canadiennes n'ont pas été officiellement identifiées mais elles se composent de vétérans d'Italie et de Sicile. Par un procédé éliminatoire, il ne peut s'agir que de la brigade de tanks de la 1ère armée canadienne, qui consiste du régiment d'Ontario (Oshawa, Ont.), du régiment de Trois-Rivières (Qué.), et du régiment de Calgary. On sait qu'une autre brigade blindée canadienne est présentement en Italie.

Les derniers faits des unités de tanks canadiens rappellent les mémorables luttes de la 1ère brigade de tanks canadiens, en Sicile, l'été dernier et au début de la campagne italienne l'automne dernier.

Ploesti et Belgrade ont reçu la visite des raiders alliés, qui ont repris leur offensive

LONDRES, 18, (C.P.). — L'offensive aérienne des Alliés sur la Forteresse-Europe d'Hitler a été reprise aujourd'hui avec une lourde attaque sur les puits pétrolifères roumains et sur les centres ferroviaires de Ploesti, par des appareils postés en Italie, ainsi que sur des cours de chemin de fer dans la capitale yougoslave de Belgrade, et sur la jonction ferroviaire-clé de Nis, en Yougoslavie.

Des bombardiers lourds américains ont volé 600 milles jusqu'à Ploesti et environ 350 milles pour atteindre les deux autres objectifs, rencontrant une forte résistance nazie. La radio berlinoise a dit que des combats aériens ont résulté de ce raid sur la Roumanie et la Yougoslavie. Des chasseurs ont escorté les bombardiers.

Si l'on se base sur les opérations récentes, la dernière attaque devait probablement compter 1,000 bombardiers et chasseurs et a mis fin à la trève de quatre jours dans le mouvement de pince aérien des Alliés, avec bases en Angleterre et en Méditerranée.

Les équipages de retour de ce raid ont fait rapport de bons résultats à Belgrade et à Nis, cette dernière cible représentant une jonction ferroviaire principale, desservant Istambaul à l'est et Athènes à l'ouest. Cette ligne ferroviaire est d'importance stratégique aux troupes axistes dans les Balkans.

A cause d'un firmament toujours brumeux au-dessus de la Manche, les appareils alliés n'ont pas pu décoller de l'Angleterre. C'est la première fois, depuis la mi-février, que l'aviation alliée, avec bases en Angleterre, est forcée de demeurer au sol cinq jours de suite.

Sept aviateurs de la RAF fusillés au cours d'une tentative d'évasion

LONDRES, 18 (C.P.) — Sept aviateurs de la R.A.F. — ayant participé à quelques-uns des exploits extraordinaires de la R.A.F. pendant la bataille anglaise de 1940 — faits prisonniers par les Allemands, ont été tués alors qu'ils essayaient de s'évader d'une prison, le 25 mars, apprend-on aujourd'hui.

On croit que ces sept aviateurs ont tenté leur chance de se sauver par un tunnel du camp-prison Stammlager Luft 3, qui se trouve près de Dresden.

L'hon. J. G. Gardiner à Montréal, hier

L'hon. J. G. Gardiner, ministre de l'agriculture dans le cabinet King, était l'hôte d'honneur au déjeuner hebdomadaire du Kiwanis Club of Montreal, à l'hôtel Windsor, hier midi. On remarque, ci-haut, de gauche à droite, M. George Cowie, l'hon. M. Gardiner, M. Thomas W. Hodgson, président du club, et M. John A. Nixon, qui avaient pris place à la table présidentielle.

Les Américains s'emparent de l'île de Wakde, après un bond de cent vingt milles

Une opération d'envergure des troupes alliées fait tomber l'île de Wakde et laisse entrevoir la conquête rapide de toute la Nouvelle-Guinée hollandaise

Quartiers généraux alliés avancés en Nouvelle-Guinée 19. (A.P.) — D'un bond de 120 milles au nord-ouest de Hollandia, les troupes amphibies alliées ont saisi l'île de Wakde et les territoires côtiers environnants, dans une opération qui promet une rapide conquête de toute la Nouvelle-Guinée hollandaise, ont annoncé les quartiers généraux aujourd'hui.

Les troupes américaines de la 6e armée ont débarqué sur la terre ferme mercredi, sous un bombardement naval et aérien. Le jour suivant, elles ont effectué un débarquement, sans intervention ennemie, à Wakde, mais ont dû faire face à quelque résistance par la suite.

Les bombardiers avaient accompli leur tâche d'une façon tellement parfaite que les troupes de débarquement n'ont tué que 30 Japonais en capturant la belle base aérienne de Wakde.

Des canons-fusées ont été employés. La nouvelle poussée amphibie a faite suite, à mions d'un mois de distance, à l'invasion de Hollande et d'Aitape, le 22 avril.

Depuis lors, les bombardiers précèdent toujours chaque opération. Ils ont tôt fait d'éliminer la résistance aérienne des Japonais dans le secteur de Wakde-Sarmi. Ils ont réduit le feu anti-avion ennemi. Et puis, ils ont poursuivi méthodiquement la destruction des installations terrestres.

Le nouveau débarquement ne rapproche pas beaucoup les Alliés des Philippines mais c'est un pas envers l'élimination d'une barrière ennemie. Ce débarquement mettra à la disposition des forces alliées des bases aériennes dont les appareils pourront décoler pour survoler la Nouvelle-Guinée hollandaise afin de détruire les places-fortes encore entre les mains des Japonais.

ÇA ET LÀ, DE PAR LE MONDE

BARCELONE, 18. (A.P.)—Des dépêches en provenance de l'aéroport de Barcelone annoncent aujourd'hui qu'un avion, transportant le ministre britannique à Madrid, A. F. Yencken, s'est écasé à peu de distance d'ici et que les deux passagers ont été tués.

* * *

WASHINGTON, 18, (C.P.) — L'hon. Humphrey Mitchell, ministre canadien du Travail, a discuté pendant une heure aujourd'hui avec le général Lewis B. Hershey, directeur du service sélectif aux Etats-Unis, sur des questions de main-d'oeuvre.

* * *

OTTAWA, 18, (C.P.) — G. N. Terubin, nouvel ambassadeur soviétique au Canada, arrivera à Ottawa bientôt, annonce un porte-parole du département des Affaires Extérieures, aujourd'hui. Il succède à Feodor Gousev, transféré à Londres.

* * *

NEW-YORK, 18, (A.P.) — L'agnce nazie D.N.B. a dit ce soir yue Zvetan Rjordjevich, secrétaire d'Etat dans le cabinet serbe du premier ministre Milan Nedic, a été tué aujourd'hui par "un groupe de bandits armés" (référant aux Patriotes) dans la demeure de son médecin.

* * *

Sur la tête de pont d'ANZIO, 18, (A.P.) — Les Allemands sur la tête de plage d'Anzio ont ouvert les réservoirs sur les collines voisines aujourd'hui et ont submergé le secteur centre près de Paidglione.

* * *

BATON - ROUGE, La., 18, (A.P.) — Le sénateur fédéral Dryton Boucher a dit que son bill pour éliminer la nécessité d'indiquer l'âge sur la liste électorale avait été introduit pour protéger "les dames qni sont un peu réticentes."

* * *

LONDRES, 18, (C.P.) — Une émission radiophonique de Suisse a dit ce soir que les Allemands ont donné ordre d'évacuer toute la population civile de Gênes, Rapallo, à 10 milles au sud-est de Gênes, et autres localités près de la rive avant le 20 mai. Cela révèle la crainte d'une débarquement allié.

* * *

DETROIT, 18, (A.P.) — Henry Ford, qui avait déclaré le 19 mars que la guerre serait terminé avant deux mois, a dit aujourd'hui: "J'avais des renseignements qui me portalent à croire qu'il en serait ainsi. Comme tout le monde, je suis désolé."

* * *

MEXICO, 17, (A.P.) — Les autorités de la prison ont été averties formellement aujourd'hui que la cour d'appel a maintenu sentence de 20 ans imposée à Jacques Normard pour l'assassinat de Leon Trotsky, leader communiste en exil, il y a quatre ans.

* * *

MONCTON, 17, (C.P.) — C'est à la suite d'une "malheureuse erreur" qu'un cambrioleur déroba $30 et des bijoux au Révérend Robert Smart, pasteur de la "Central United Church". En effet, le maraudeur avait l'intention d'aller "visiter" la maison située du côté opposé de la rue, maison occupée par le Rév. Dr Knott, pasteur de la "First Baptist Church", car il laissa à son adresse une note lui disant qu'il était "trop sévère dans ses sermons".

La loi martiale est proclamée à Istamboul, Turquie après des démonstrations pro-allemandes

LONDRES, 18, (C.P.). — La loi martiale a été imposée à Istamboul, aujourd'hui, à cause de démonstrations publiques anti-constitutionnelles, par l'organisation turque pro-nazie, "Pan Turanian", rapporte une émission d'Ankara ce soir, enregistrée par le ministère britannique d'information.

L'émission a dit qu'un certain nombre de chefs de cette organisation pro-nazie avaient été mis sous arrêt et accusés "d'activités contre la constitution".

On a déclaré que les membres du "Pan Turanian" faisaient usage d'un code et d'un système de chiffres pour communiquer entre eux.

"Bien que nous n'ayions aucune preuve directe de leur affiliation à un pouvoir étranger", a dit l'émission d'Ankara, "les indications portent à croire que l'organisation est pro-nazie, basée sur le racisme et les principes du fascisme."

L'émission a ajouté que les chefs du "Pan Turanian" avaient dernièrement travaillé à "l'érection d'un organisme national", qu'ils avaient "tracé des plans et signé des ententes dans le but de renverser le régime actuel", en Turquie neutre.

La nouvelle signale aussi que l'armée a effectué plusieurs raids à Istamboul et à Ankara sur le local occupé par Mihal Aboul, un propriétaire de journal, et qu'elle a mis la main sur des documents révélant les affiliations et les activités de l'organisation.

Plusieurs autres démonstrations, en apparence sans relation aucune avec le Pan Turanian, ont été faites dernièrement et la sûreté croit pouvoir les attribuer à la société du "Loup Gris", selon cette même émission.

Offensive chinoise contre les les Japonais qui ont occupé la capitale provisoire du Ho-nan

TCHOUNG-KING, 19 (A.P.) — Le commandant chinois annonce aujourd'hui que ses troupes ont infligé de lourdes pertes aux colonnes blindées japonaises qui sont à refermer un mouvement de pince sur une concentration de troupes chinoises, à l'ouest de la province du Hu-nan. Aux dernières dépêches, les troupes défendant le secteur est se cramponnaient à l'ancienne cité de Lo-yang.

Ailleurs, sur le champ de bataille du Ho-nan, les forces aériennes sino-américaines ont intensifié leurs attaques sur les envahisseurs.

A Tchang-tsui-tchen, environ 70 milles au sud-est de Lo-yang, les forces blindées japonaises se sont fait durement marteler. Les deux colonnes d'envahisseurs sont à seulement vingt-cinq milles de distance — la seule route d'évasion pour les troupes considérables de Chinois à Lo-yang et plus à l'ouest.

La situation à Lo-yang n'est pas très claire. Le dernier communiqué indiquait que les colonnes nippones qui ont réussi à pénétrer dans les défenses extérieures de la ville ont été "contenues", jusqu'à lundi soir. "Le lendemain matin,"

(Suite page deux),

La conférence de Londres a fait sienne la politique de sécurité collectiv e de King

Les premiers ministres du Commonwealth acceptent le point de vue canadien — Après la guerre, un organisme international sera chargé d'assurer la paix au monde

LONDRES, 18. — Dans une déclaration conjointe émise hier soir, les premiers ministres du Commonwealth ont avoué avoir examiné et approuvé les projets militaires pour la poursuite de la guerre contre l'Allemagne et le Japon. Ils ont précisé avoir engagé leur pays respectif jusqu'au terme final de la victoire.

Les premiers ministres ont également demandé un organisme mondial, disposant dees pouvoirs exécutifs nécessaires, pour le maintien de la paix et de la sécurité après la guerre.

Ils ont promis que toutes les nations encore sous l'emprise ennemie seraient délivrées et ont déclaré que "personne marchant à nos côtés ne serait abandonné."

Après s'être engagés à travailler de concert avec toutes les nations avides de liberté, pour l'abolition de la tyrannie, les premiers ministres ont dit: "Nous désirons le bien-être et le progrès pour toutes les nations, afin qu'elles puissent s'entr'aider en vue de meilleurs jours.

La seule mention de la charpente du Commonwealth britannique fut faite à la fin d'une déclaration. La mention donne l'impression que le premier ministre Mackenzie King a fait prévaloir son point de vue, opposé à un remaniement du système impérial.

La presse britannique a salué la déclaration des premiers ministres et l'a qualifiée de preuve d'unité parmi les divers pays du Commonwealth et de proclamation de foi en son idéal.

Aux Etats-Unis, la déclaration conjointe des premiers ministres du Commonwelth britannique, encourageant la création d'un organisme mondial pour le maintien de la paix, a été applaudie à l'unanimité hier dans les cercles diplomatiques et parlementaires, comme un bon pas de fait dans la réalisation des buts militaires des nations unies.

Les sénateurs qui ont entretenu des discussions avec Correll Hull, secrétaire d'Etat américain, en marge d'un organisme mondial, ont trouvé que la déclaration conjointe émise à Londres correspondait parfaitement avec l'effort américain pour en arriver à une entente sur la sécurité d'après-guerre.

LA SITUATION TÔT CE MATIN

En Italie : Cassino, Esperia, Formia sont capturés par les forces d'offensive alliées. Les troupes anglaises et polonaises de la 8e armée enrayant l'élite de la division nazie des parachutistes "diables verts", à Cassino et aux environs. Les Alliés menacent la ligne Adolf-Hitler et peuvent la contourner. On dévoile que des unités de tanks canadiens se sont battues avec l'infanterie indienne dans le secteur, au sud de Cassino.

* * *

Invasion : Les E-boats allemands et les bombardiers patrouillent la côte anglaise de la Manche, comme mesure préparatoire à l'invasion. Les Allemands disent que von Rundstedt et non Rommel, sera le commandant suprême des forces nazies contre l'invasion.

* * *

En U.R.S.S. : Moscou annonce qu'une hauteur importante a été capturée près de Stanislawow, en Pologne.

* * *

En Birmanie : Les forces sino-américaines capturent l'aéroport de Myitkyina et menacent la jonction ferroviaire du même nom.

* * *

En Chine : Les Japonais rétrécissent le passage par lequel les troupes chinoises, défendant Lo-yang, pourraient s'évader.

* * *

Sud du Pacifique : Les troupes américaines saisissent l'île de Wakde au large de la côte nord-ouest de la Nouvelle-Guinée.

L'abbaye célèbre du mont Cassin est en cendres

(Par Astley Hawkins)

Sur le mont Cassin, 18 (C.P.-Reuters) — Après la capture de l'abbaye du mont Cassin par les troupes polonaises, j'ai escaladé les pentes du mont Cassin pour assister au déploiement des drapeaux polonais et britanniques sur les ruines de la forteresse allemande, scène des batailles les plus féroces qui aient eut lieu pendant la campagne d'Italie.

L'ancien abbaye, de réputation mondiale, n'est plus maintenant qu'un amas de ruines. Il ne reste plus que le mur donnant sur le nord-ouest et bien peu de l'édifice même. Une petite chapelle est encore debout.

On a trouvé trois soldats allemands blessés à l'intérieur de l'abbaye. Les drapeaux polonais et britanniques ont été hissés un peu avant l'aube aujourd'hui, au sommet de cette colline où saint Benoit avait fondé son monastère.

Chute probable du gouvernement de Yougoslavie

LONDRES, 18, (C.P.-câble). — L'agence de nouvelles Reuters a dit, aujourd'hui, qu'il était entendu que la chute du gouvernement yougoslave était imminente et què le roi Pierre remplacerait le premier ministre, docteur Dozhidar Puritch, en moins de 24 heures.

On rapporte que le docteur Ivan Subasic, ancien gouverneur de la Croatie, a été sommé de se rendre à Londres pour former un nouveau gouvernement mais le nouveau premier ministre serait probablement choisi parmi les Serbes. Il se peut que Milan Grol, ancien ministre des Affaires Extérieures, obtienne ce poste.

En retard de tout près d'un siècle

A une récente assemblée du parti conservateur progressiste, à laquelle le major-général C. B. Price a été, à l'unanimité, choisi candidat de ce parti dans St-Antoine-Westmount pour les prochaine élections fédérales, M. R. S. White, député de ce comté pendant plusieurs années, a rappelé qu'il y a 90 ans sir John A. MacDonald avait suggéré l'expression de "conservateur progressiste" pour désigner le parti conservateur qu'il dirigeait alors.

Le parti conservateur n'a accepté que l'an dernier d'ajouter le qualificatif progressiste à son nom.

Churchill fera un exposé des développements internationaux en Chambre mercredi prochain

LNDRES, 18 (C.P.-Câble) — Le premier ministre Churchill fera lecture de son premier exposé des affaires extérieures, mercredi prochain, à la Chambre des Communes, depuis le 22 février, date à laquelle il avait fait une brève mention des problèmes de politique européenne.

On s'attend à ce qu'il fasse une déclaration au sujet de la conférence des premiers ministres qui vient de se terminer, ici. Tout probablement, la déclaration de M. Churchill établira concrètement la position de la Grande-Bretagne, sans oublier "l'entente complète" que les premiers ministres sont censés avoir conclue au cours de leurs sessions sur la politique étrangère.

Le secrétaire aux Affaires étrangères, Anthony Eden, a annoncé aujourd'hui que le débat demandera deux sessions de la Chambre la semaine prochaine. Le débat a été retardé jusqu'à ce que la conférence des premiers ministres soit terminée, afin que M. Churchill puisse tracer le plan de la politique britannique en présence des chefs des Dominions, en temps de guerre.

Il se peut que M. Churchill dévoile de plus amples renseignements sur la direction de l'organisme de sécurité d'après-guerre — envisagée dans la déclaration émise à l'issue de la conférence impériale. Le plan de cet organisme devra être soumis aux gouvernements soviétique et américain.

Un général boche fut kidnappé par des raiders britanniques, en Crète, le 26 avril dernier

LE CAIRE, 18(C.P.-Reuters). — Des raiders britanniques, agitant un signal rouge pour la circulation, ont capturé le général Karl Heinrich George Ferdinand Kreipe, commandant des forces allemandes en Crète, comme il arrivait à ses quartiers généraux, révèle-t-on aujourd'hui.

On a effectué cette capture dans la nuit du 26 avril. Les raiders ont obligé la voiture du général à s'arrêter, ils ont annoncé au général très surpris qu'il était maintenant prisonnier et, avec l'aide de pistolets, ils ont convaincu le chauffeur militaire de quitter la roue.

Le général a ensuite été conduit à travers les rues de la grande cité de Heraklion, sur la route de 30 milles conduisant à l'endroit où des navires britanniques attendaient les raiders.

Dans l'après-midi après ce raid, des appareils allemands ont laissé tomber des dépliants le long de la côte de Crète, disant que puisque le général avait été fait prisonnier par des bandits, tous les villages dans la province d'Heraklion seraient rasés à moins qu'on ne le remette en liberté avant trois jours.

(Suite page deux)

Les fantassins alliés se sont emparés d'un aéroport nippon à Myitkyina, en Birmanie du nord

KANDY, Ceylan, 18 (A.P.) — L'infanterie alliée a capturé un aéroport au sud de la grande base japonaise de Myitkyina, dans le nord de la Birmanie, hier, après une incroyable marche forcée de 20 jours, sur une longueur de 112 milles. Immédiatement après la prise de cet aéroport, les troupes se mirent à pilonner la ville même de Myitkyina, annoncent aujourd'hui les quartiers généraux alliés.

Ce mouvement a surpris les Japonais et menace l'ensemble du front ennemi dans le nord de la Birmanie.

Trois colonnes sino-américaines, appuyées d'aéroglisseurs et de barges d'atterrissage, ont occupé l'aéroport sans lui infliger de dommages. L'offensive a été déclenchée simultanément à la poussée chinoise dans la province du Yunnan. La victoire de ces troupes de vétérans couronne une marche de 700 milles, à travers la brousse et les montagnes, commencée en février dernier.

L'objectif de cette campagne est de chercher un lien final pour une

(Suite page deux)

Pour mieux tenir la troupe, les Nazis nomment des commissaires aux armées

LONDRES, 18 (C.P.) — Les Soviets annoncent ce soir la prise d'une "hauteur d'importance considérable" au sud-est de Stanislawow, en Pologne d'avant-guerre, ainsi que le massacre de 600 Allemands qui ont failli dans une contre-attaque dans le bas Dniester, au nord-ouest de Tiraspol.

Ces exploits ont été cités dans un supplément au communiqué soviétique, diffusé de Moscou et enregistré par un moniteur soviétique. La hauteur en question n'a pas été identifiée mais, évidemment, elle se trouve dans les collines au pied des Carpathes.

* * *

LONDRES, 18 (C.P.) — La radio berlinoise a aujourd'hui qualifié de "calme avant la tempête" la récente accalmie sur le front soviétique, après que le communiqué soviétique, diffusé de Moscou, n'ait rapporté aucun changement sur toute la longueur du front.

Le bulletin du soir de Moscou, enregistré par un moniteur soviétique, ne contenait que trois phrases.

Après avoir mentionné qu'il n'y "eut aucun changement d'importance sur le front après le 18 mai", le bulletin a signalé que 10 tanks allemands ont été endommagés ou détruits et que 25 appareils ennemis ont été descendus mercredi.

Il y a lieu de croire, cependant, que l'action reprendra instamment. Des dépêches de Moscou précisent, d'une façon non officielle, qu'on est à faire des préparatifs pour une campagne de grande envergure sur le front des Carpathes et Berlin a dit qu'une attaque soviétique est en ébullition sur le bas Dniester.

Un commentateur allemand de la D.N.B. a dit que des forces soviétiques "ont repris l'offensive à plusieurs endroits sur leur tête de pont resserrée à l'ouest de Butor et fait une légère trouée dans les lignes allemandes mais que celle-ci, cependant, a vite été enrayée par une contre-attaque".

Selon le bureau d'information en temps de guerre aux Etats-Unis, le journal de Hermann Goering, "Essener National Zeitung", a dit que des officiers politiques sont maintenant attachés aux unités militaires en Allemagne. Voilà une preuve du contrôle plus sévère que les nazis doivent exercer sur le moral de leurs troupes.

●●● Deux personnes perdent la vie et six autres sont blessées dans un affreux accident d'auto

(Suite de la dernière page)

23 ans, rue Crescent, 1421; M. John Campbell, 30 ans, de Springfield Park, à Chambly-Canton, et M. Don Hayward, 33 ans, qui habite l'hôtel Mont-Royal, dans la métropole. M. Authier est le puis grièvement blessé de ce groupe. Il souffre de blessures à la tête, mais son état général ne semble toutefois pas alarmant.

Il s'agit d'une collision face à face entre une auto conduite par M. Aimé Pilon, de Longueuil, dans laquelle voyageait Mlle Dumas, employée d'une usine de Longueuil (Heroux Machine Shop), qui retournait alors à son domicile, et une camionnette du Royal Air Force Transport Command, dans laquelle il y avait six membres du R.A.F.T.C. Ce véhicule filait dans la direction de Montréal et la voiture privée dans laquelle était la jeune ouvrière, voyageait alors dans la direction de Sorel.

Des policiers durent travailler pendant plus d'une heure avant de pouvoir dégager le sergent d'aviation Forbes de l'intérieur de la camionnette, où il était emprisonné par le moteur poussé à l'intérieur de la voiture par la force de la violente collision entre les deux véhicules.

Le lieutenant-détective Ritchie Denis, de la Sûreté provinciale du Québec, fit les constatations d'usage avec les agents Gaston Bussières et Paul Hébert, de la circulation provinciale.

Drame de l'onde

On faisait encore des recherches hier soir, dans un effort pour repêcher le corps de M. Albert Picotte, 20 ans, de Valois, qui perdit la vie lorsque le canot dans lequel il faisait une promenade avec un compagnon chavira dans les eaux du lac St-Louis, à quelque 500 pieds du rivage. M. Picotte, dont les parents habitent chemin Lakeshore, à Valois, était accompagné de M. James Ernie O'Donnell, aussi âgé de 20 ans, de Fort Francis, dans l'Ontario, au moment de la tragédie. Le dernier mentionné fut sauvé de la mort par M. Fernand Labelle, de Strathmore. Ces deux jeunes hommes étaient étudiants au collège Loyola, de Montréal, où ils espéraient ensemble terminer dès cette année leurs études.

Funeste plongeon

M. Donat Blanchard, 46 ans, qui habitait avenue Casgrain, 6738, est mort à 3 h. hier matin, à l'hôpital St-Luc, des suites de blessures reçues, la veille, en tombant du haut d'un troisième étage, au moment où il était à peinturer la fenêtre d'un immeuble de la rue Dante, 90. Une partie du cadre de la fenêtre se brisa et le peintre fut projeté comme un bolide sur le sol. Il se fractura la colonne vertébrale, les cuisses, les bras et les jambes dans l'horrible plongeon, et les médecins tentèrent vainement de lui conserver la vie. Le cadavre est présentement à la morgue, où une enquête sera tenue, ce matin, par le coroner adjoint du district de Montréal, le Dr Pierre Hébert.

Projeté sur la chaussée

M. Eugène Chartier, 59 ans, qui habite l'hôtel Ford (chambre 1145), a été grièvement blessé, peu avant 6 h. mercredi soir, dans un accident quelque peu insolite qui se produisit à l'angle des rues Everett et Chambord. Dans une collision entre son auto et un camion conduit par M. Emile Labelle, rue Drolet, 8893, une porte de la voiture que conduisait M. Chartier s'ouvrit brusquement et celui-ci fut projeté violemment sur la chaussée. On le transporta à St-Luc, pour hospitalisation. Il a une épaule et un pied fracturés et il souffre en outre de multiples contusions corporelles. Le lieutenant J.-A. Savoie, du poste No 29 (à Villeray), fit les constatations d'usage avec les agents Isaac Laurin et Paul-Emile Paradis, de radio-police. Ce sont ces derniers qui transportèrent la victime à l'hôpital, à la suite de l'accident.

Chute dans un escalier

Jacques Fleurant, 7 ans, rue Drolet, 6403, a été blessé, au début de l'après-midi d'hier, en tombant du haut d'un deuxième étage, dans un escalier situé à l'arrière du domicile de ses parents. Le bambin fut transporté à Ste-Justine, pour hospitalisation. Il souffre de traumatismes multiples, mais son état général n'est pas alarmant. Ce sont des agents de Radio-Police qui transportèrent la petite victime à l'hôpital.

Blessé dans une collision

M. Joseph Gaumont, 68 ans, rue Beaudoin, 127, a été grièvement blessé, vers 6 h. 15 mercredi soir, dans un accident qui se produisit à l'angle de la rue Centre et de l'avenue Atwater. La voiture à traction animale qu'il conduisait entra en collision avec un camion conduit par M. Zéphirin Bouchard, rue Beaudoin, 345. M. Gaumont fut transporté à l'édifice de l'ouest de l'hôpital Général de Montréal, où les autorités médicales nous déclarèrent, hier, qu'il a le crâne fracturé.

Du haut d'une fenêtre

André Arbour, 2 ans, rue S.-André, 1061, a fait une chute, vers 2 h. 30 mercredi après-midi, du haut d'un deuxième étage, de la fenêtre du domicile de ses parents. L'enfant fut transporté d'urgence à l'hôpital Ste-Justine, dans une voiture de Radio-Police. Il souffre de traumatisme crânien, mais son état général ne semble toutefois pas trop alarmant.

Noyé repêché à Chambly

M. Honoré Auger, 47 ans, qui habitait avenue Victoria, à Montréal-Sud, a été retrouvé noyé, vers 6 h. 30 hier soir, dans les eaux du canal Chambly, dans l'écluse No 1, à Chabbly-Bassin. La noyade semble remonter à deux ou trois semaines. Le corps fut transporté à la morgue ede la métropole, où une enquête sera tenue, aujourd'hui, en Cour du coroner. Le lieutenant-détectivce Ritchie Danis fut dépêché sur les lieux par le directeur adjoint suppléant de la Sûreté provinciale du Québec, pour fins de constatations.

DECES

LAFRAMBOISE-ARCOUET — A Montréal, est décédée Hélène Arcouet, à l'âge de 49 ans, épouse de J. Raoul Laframboise, demeurant au no 4157 rue St-Denis. Funérailles samedi le 20 courant à 9 h. 15. Départ des Salons Mortuaires A. Landry Enrg., 518 est rue Rachel à neuf heures pour se rendre à l'église St-Jean-Baptiste où le service sera célébré et de là au cimetière de l'Est, lieu de la sépulture. Parents et amis sont priés d'y assister.

EN AMPLE QUANTITÉ
CIGARETTES VIRGINIENNES
Millbank
STRAIGHT CUT
Votre Marchand

Paie de $600 volée par des cambrioleurs

Aux petites heures, hier, des perceurs de coffres-forts s'introduisirent dans les bureaux de la maison Eastern Manufacturing and Engineering Company, Registered, rue des Inspecteurs, 583, où ils fracturèrent la boite métallique et firent main basse sur la paie des employés, soit une somme de $600. Le sergent-détective Léo Nadon fait présentement des perquisitions dans cette affaire.

Homme politique belge attendu à Montréal

M. Arthur Wauters, membre de la Chambre des députés de Belgique et ancien ministre de la Santé publique, du Travail et de l'Information, qui représente actuellement son pays au congrès du B.I.T. à Philadelphie, sera à Montréal les 23 et 24 courant.

M. Arthur Wauters

A 12 h. 30, le 23, il parlera en anglais devant les membres du Rotary Club, à l'hôtel Mont-Royal. Il a choisi comme sujet: "Les impressions d'un Belge à Londres pendant la guerre."

Le soir du même jour, il parlera en français devant les membres de l'Institut canadien des affaires internationales. Le sujet sera "Le travail en Europe pendant la reconstruction."

En outre, M. Wauters sera invité à donner deux causeries à la radio sous les auspices de la Ligue de santé du Canada.

●●● Un général boche fut kidnappé par des raiders britanniques, en Crête, le 26 avril dernier

(Suite de la première page)

Ceci a convaincu les Anglais que les Allemands n'avaient pas ajouté foi à la note laissée par les raiders: "Messieurs, votre commandant de division Kreipe, a été capturé il n'y a pas longtemps par une force de raiders britanniques... à l'heure où vous lirez ceci, nous serons en route pour Le Caire. Nous désirons souligner que ce raid a été effectué sans aide de la part des habitants de Crête ou des partisans de Crête... toutes représailles contre la population locale seraient injustes. Auf Baldiges Wiedersehen (A bientôt).

"P. S. — Désolés d'être obligés de laisser cette voiture à l'arrière."

La semaine du nettoyage

Orateur invité à un déjeuner de la Ligue du progrès civique, le Dr W. P. Percival, directeur de la Commission des écoles protestantes de la province de Québec, a tenu à souligner du geste l'importance de déposer les objets de rebuts, tels que chiffons, papiers, paquets de cigarettes vides de leur contenu, dans les boites installées le long des rues à cet effet. Dans sa causerie qu'il prononçait à l'occasion de la campagne du grand nettoyage, le Dr Percival a exprimé le voeu que la ville augmente de beaucoup le nombre de ces boites de rebut. Cette photo, prise en l'hôtel Windsor, hier représente, de gauche à droite: le Dr Percival, MM. C. T. Russell, président conjoint avec M. Maurice Rinfret du Comité de campagne du grand nettoyage; T. Taggart Smyth, président de la Ligue du progrès civique; M. Rinfret, le maire Raynault et F. G. Todd. (Editorial Associates).

Le congrès de l'UNRRA se tiendrait en septembre, dit Me Louis St-Laurent

Il deviendrait plus facile pour les Canadiens de voyager aux Etats-Unis — Terre-Neuve permet aux pêcheurs canadiens d'entreposer sur son territoire une partie de leur morue

OTTAWA, 18 (C.P.). — La Chambre des Communes a consacré l'après-midi à la discussion du problème des pensions que l'on paiera, la paix revenue, aux vétérans de la guerre actuelle, après que, dès le début de la séance, on eût fait les annonces suivantes:

1.—L'hon. J. L. Ilsley, ministre des Finances, a dit que l'on atténuera les restrictions dont on a frappé les voyages entre le Canada et les Etats-Unis. On permettra aux Canadiens d'obtenir jusqu'à $150 d'argent américain pour un voyage aux Etats-Unis, à la condition que ce voyage soit l'unique que l'on entreprenne de ce côté en douze mois.

2.—Le ministre de la Justice, l'hon. Louis St-Laurent, a dit qu'il était possible que l'UNRRA tienne en septembre le congrès que d'abord elle devait tenir à Montréal le 23 juin.

3.—Le ministre des Pêcheries, l'hon. Ernest Bertrand, a dit que Terre-Neuve avait autorisé les pêcheurs canadiens à débarquer une partie de leur pêche dans ce Dominion pour l'y entreposer. Cette permission ne vaudra que pour 1944.

4.—Le maitre général des Postes, M. Mulock, a déclaré que le coût des lettres Airgraph, adressées à nos soldats outre-mer, était diminué de six à cinq sous. Pour les civils le coût des mêmes lettres est réduit de quinze à dix sous.

Des navires moustiques et des bombardiers nazis patrouillent maintenant la Manche, la nuit

Les Allemands ont établi des avant-postes de défense contre l'invasion au moyen de E-boats et de bombardiers dans le "no-man's-land" naval

LONDRES, 18. (C.P.) — Les Allemands ont établi des avant-postes de défense contre l'invasion — des escadres de E.-boats et de bombardiers patrouillent la Manche presque chaque nuit, ainsi que 500 milles sur la côte anglaise, de l'estuaire de la Tamise jusqu'à Bristol.

Cependant, les rapports allemands indiquent que ce sont les Britanniques qui contrôlent ce "no-man's land" naval.

Le rapport officiel d'une patrouille de sous-marins la nuit dernière signale des escarmouches régulières avec les torpilleurs britanniques et les vedettes-torpilles motorisées. Le seul endroit dont on fasse mention pour de tels engagements est au large de Le Treport, près de Dieppe. Il est évident que les navires britanniques ont avancé beaucoup plus près de la côte française que les Allemands ne l'ont fait de la côte anglaise.

Les Allemands ont lancé des attaques aériennes deux fois, cette semaine, contre la côte sud de l'Angleterre. Ils ont identifié leurs cibles comme étant Portsmouth et le détroit de Bristol. La radio sous contrôle nazi a fait mention déjà de cette dernière région de Bristol, ajoutant que l'armada alliée s'y massait pour la prochaine invasion.

L'Angleterre, entretemps, continue ses préparatifs pour la grande offensive, dans le plus grand mystère. La Chambre des Communes s'est réunie secrètement pour fixer la date de sa prochaine session.

Un vent frais du nord-est balaie le Pas-de-Calais, dans la Manche, et le firmament est assez nuageux.

●●● Les fantassins alliés se sont emparés d'un aéroport nippon à Myitkyiana, en...

(Suite de la première page)

nouvelle route de la Birmanie à la Chine.

Ce mouvement allié encercle les Japonais. D'un côté, les forces sino-américaines sont maintenant installées à Myitkyina. De l'autre côté, des troupes de Kurkhas alliés et autres avancent à travers la vallée de Fort Hertz. La ville de Myitkyina est déjà isolée de sa base de ravitaillement, à Mandalay, depuis plusieurs semaines.

On s'attend à ce que la mousson (saison des pluies) devienne très ennuyeuse pour les troupes nippones dans les régions d'Imphal et de Kohima; leurs soldats s'y sont infiltrés à un tel point qu'il leur serait difficile d'en sortir.

Ce secteur est tout à fait inactif. Un communiqué du sud-est de l'Asie rapporte que des colonnes britanniques continuent de harceler les défenses ennemies et de leur infliger des pertes.

●●● Offensive chinoise contre les Japonais qui ont occupé la capitale provisoire du Ho-nan

(Suite de la première page)

continue le bulletin, "l'artillerie ennemie a commencé à faire feu en toute direction et nos canons lui ont répondu."

80 milles au sud de Lo-yang, les forces japonaises se dirigeant à l'ouest de Lu-shan, ont occupé la capitale intérimaire du Ho-nan mais ont été repoussées, mandent les Chinois, pendant qu'au nord, dans la région d'Iyang, l'aviation sino-américaine a bombardé les forces d'infanterie et les colonnes motorisées ennemies.

Boni de vie chère ajouté aux salaires des fonctionnaires

OTTAWA, 17. (C.P.) — Le boni de vie chère perçu par les employés du Service civil sera bientôt ajouté aux salaires, pour la durée de la guerre, comme on l'a fait dans le cas des salaires relevant du domaine des industries, a-t-on appris aujourd'hui.

●●● M. Arthur Fontaine devient le président du Club de Réforme

(Suite de la page 3)

Long, M. J. H. H. Robertson, Alan McNaughton, Me Brooke Claxton, c.r., député du comté de St-Laurent-St-Georges et secrétaire parlementaire du très hon. W. L. Mackenzie King, le Dr L. P. Nelligan, président de la Fédération des clubs libéraux de langue anglaise de Montréal, et M. Harry Botshaw.

Conseillers juniors de langue française: M. Joseph Daoust, Me Raymond Eudes, député du comté d'Hochelaga à la Chambre des Communes, et M. Jean Rinfret.

Conseillers juniors de langue anglaise: M. W. Austin, M. Gerald Cavanagh et M. Eric Stoecker.

On nous fait part que ce sont les actionnaires qui élisent les directeurs, lesquels élisent ensuite les officiers du club. Quant aux conseillers, ils sont élus par tous les membres du club.

Me D. C. Abbott, président sortant de charge, a ouvert l'assemblée en présentant un rapport des activités du club au cours de l'année écoulée.

Invité à porter la parole, M. Arthur Fontaine, qui venait d'être élu président, a remercié les personnes présentes de lui avoir fait confiance et de l'avoir porté à la présidence. Il a aussi vivement félicité Me D. C. Abbott des succès qu'il a obtenus au cours de son mandat.

●●● Loi qui solutionnera la crise du logement dans la province

(Suite de la page 3)

montant supérieur à celui qu'il paierait s'il restait locataire.

Cette contribution du gouvernement, faite sur le plan coopératif, donnerait à la loi un caractère d'une haute portée sociale.

Mais il n'y a encore rien d'officiel à ce sujet.

Les séances du conseil exécutif tenues aujourd'hui ont-elles été consacrées à l'étude de cette nouvelle législation qui aurait une influence profonde sur la vie de la province? C'est un secret d'Etat. L'augmentation du nombre des propriétaires, dans la proportion considérable que la loi pourrait donner, on le devine, accroîtrait beaucoup la stabilité économique de la province car il est reconnu que les propriétaires sont un grand élément de sécurité dans une nation.

Cette nouvelle réforme hâterait l'émancipation de la population de la province de Québec, déjà assurée par des lois qui permettent aux citoyens d'être maîtres dans leur province. Grâce à cette loi, bientôt, ils pourraient devenir maîtres de leur propre maison.

Ils pourraient se marier plus tôt

OTTAWA, (C.P.) — Le ministre de la Justice, l'hon. Louis Saint-Laurent, a déclaré, lundi aux Communes, qu'il espérait voir poindre bientôt le jour où les membres de la Gendarmerie royale pourraient se marier après seulement trois ans d'entraînement, mais il ajouta qu'il lui était impossible d'en définir la date.

On sait qu'actuellement les membres de ce corps constabulaire doivent poursuivre un entraînement de huit années avant de recevoir un "plein salaire de constable", qui puisse leur permettre de fonder un foyer, a continué le ministre.

Stimson parle d'une nouvelle route birmane

WASHINGTON, 18. (A.P.) — Le secrétaire à la Guerre, Henry Stimson, qui est à l'ordinaire très prudent dans ses prédictions, a dit aujourd'hui que les succès alliés dans le sud-est de l'Asie donnent "au moins lieu à la possibilité" de relier les chemins de Ledo et de Birmanie afin d'ouvrir une nouvelle route de ravitaillement pour la Chine.

Au cours d'une conférence de presse, il a signalé deux autres points d'intérêt: La prochaine avance alliée sur la ligne Adolf Hitler sera "excessivement difficile". La propagande nazie, à la veille de l'invasion, tentera de semer la confusion parmi les nations alliées.

Il a également fait rapport que les installations anti-avions sur la tête de place d'Anzio ont descendu 349 avions ennemis, en plus de 242 "probablement" descendus, en moins de trois mois.

OTTAWA, 18 (C.P.) — D.C. Ross, (P.C.-Toronto St-Pauls) dit qu'il appartient aux médecins de chercher les causes des malaises qui empêchent les sujets militaires de rester dans l'armée. Il y a actuellement à Toronto de nombreux patients qui attendent leur admission aux hôpitaux. Il faudrait hâter la construction d'hôpitaux pour les vétérans.

Une revue anglaise déplore le rejet du plan du Canada pour l'aéronautique d'après-guerre

LONDRES, 18. (C.P.-câble.)—La revue "Aeroplane" a aujourd'hui qualifié de "malheureux" l'abandon du plan d'aviation civile d'après-guerre, soumis par le Canada à l'Angleterre, qui a préféré les projets américains.

La revue ajoute que ce refus de l'Angleterre n'est pas seulement "malheureux en soi, mais, de toute évidence, il ne peut améliorer la confiance et la collaboration entre les pays du Commonwealth."

L'auteur de l'article n'est pas tout à fait convaincu qu'une concession de ce genre soit nécessaire à l'heure actuelle, vu que la conférence sur l'aviation civile mondiale n'aura pas lieu avant les élections présidentielles aux Etats-Unis.

C'est lord Beaverbrook qui a dévoilé, en Chambre des Lords, le 16 mai que le plan canadien avait été mis de côté.

Lord Beaverbrook a dit, dans son discours, que les Nations Unies tiendraient une conférence, probablement cette année, pour étudier la qustion de l'aviation civile après la guerre. Il a aussi déclaré que le gouvernement britannique préférait l'entente conclue lors des récentes sessions, à Londres, entre les experts américains et britanniques. Le projet américain est plus élastique que celui du Canada.

La revue en question précise également qu'il est temps de voir à amender l'entente par laquelle la Grande-Bretagne a concentré sa production sur la fabrication de bombardiers et les Etats-Unis, sur les appareils de transport.

Bureau du département des travaux publics installé dans Sherbrooke

QUEBEC, 18 (Du correspondant parlementaire du Canada).—L'hon. Georges-E. Dansereau, ministre de la voirie et des travaux publics, a annoncé hier que le gouvernement de la province avait décidé d'ouvrir un bureau du ministère des Travaux publics à Sherbrooke dans l'intérêt des citoyens des Cantons de l'Est. Voici le communiqué du ministre à ce sujet:

Depuis près d'un an, le gouvernement provincial coopère au moyen de subventions généreuses à la reconstruction des ponts dans les cantons de l'Est. On se souvient qu'au mois de juin 1943, soixante-dix grands ponts furent endommagés ou emportés en l'espace de quelques heures par la plus terrible inondation jamais vue dans la région .Les comtés de Compton, de Sherbrooke et de Stanstead furent particulièrement éprouvés. Dans ces seuls comtés, le chiffre des dégâts aux ponts, aux routes et à l'agriculture s'éleva à des centaines de centaines de mille dollars.

Grâce aux subventions du gouvernement et à la direction des ingénieurs des travaux publics, la reconstruction des ponts a procédé à vive allure, mais il reste naturellement beaucoup à faire. Afin d'accédé-rer les travaux davantage encore, de faciliter les pourparlers avec les municipalités et d'éviter aux conseils municipaux des déplacements dispendieux et des délais inutiles, M. Dansereau désire avoir des représentants sur place. C'est le but de cette nouvelle initiative du Ministère.

Quinze ponts sont actuellement en construction et d'autres seront entrepris bientôt. Les maires, les secrétaires-trésoriers, les conseillers municipaux et le public en général auront à leur disposition, au nouveau bureau de Sherbrooke, un officier qui leur procurera les renseignements dont ils auront besoin.

EATON
Heures d'affaires du lundi au vendredi : 10 h. à 6 h. 30.
Nous fermons à 1 heure le samedi

OFFRE D'UNE SEMAINE

MOUTON DE PERSE

Manteaux faits sur mesures
Nouvelles silhouettes

GROUPES PRINCIPAUX
316.00 389.00 449.00
499.00 589.00 669.00

Les commandes à ces prix ne seront acceptées que durant une semaine.

Si étrange que cela paraisse, c'est en mai que chez EATON on fait faire sur mesures son manteau de mouton de Perse. Notre dessinateur a le temps de vous donner toute son attention et de surveiller la confection de votre manteau dans tous ses détails. Le travail sera fait sans hâte... les peaux bien assorties, noires et lustrées... les modèles sont ceux de la saison prochaine . . . ce sont les plus attrayants vus depuis longtemps, vous en serez ravie. Et dernier point, les prix sont décidément très bas durant cette semaine commençant vendredi. N'oubliez pas, non plus, la garantie EATON : "Argent remis, si la marchandise ne satisfait pas."

Mouton garni de vison... tout à fait attrayant. Coupe princesse à manches larges et poignets relevés. Grande emmanchure.

DE PLUS TOUS LES MANTEAUX DE MOUTONS DE PERSE EN STOCK EN CE MOMENT SERONT OFFERTS A PRIX REDUITS DURANT CETTE SEMAINE

Votre manteau sera remisé sans frais jusqu'à l'automne

4 MODES D'ACHAT
Au comptant. Compte D. A.
Compte courant Plan Budgétaire

Conditions de paiement conformes à l'ordonnance de la Commission des Prix et du Commerce en temps de guerre.

THE T. EATON Co LIMITED OF MONTREAL

LA SOURIS MIQUETTE — Miquette défend "ses petits"! par Walt Disney

EN TOUTES LETTRES

par Dorothy THOMPSON

"O vous qui dirigez, prenez garde!"

Voici trois faits que l'on peut rapprocher: D'abord, ce qui semblera à un étranger une banale querelle personnelle entre le président des Etats-Unis et le chef du Comité français de Libération nationale, le général de Gaulle. Puis l'appel fait par l'intermédiaire de la radio de Vichy, que contrôlent les Allemands, par trois cardinaux français et l'archevêque de Cambrai aux cardinaux et archevêques catholiques des Etats-Unis et de l'Empire Britannique, leur demandant d'intervenir auprès de leurs gouvernements pour faire modifier le genre de bombardement actuellement en usage au-dessus de la France. Enfin la réclamation faite par le "London Observer" et par plusieurs autres journaux d'une déclaration de principes de notre art, à la veille de l'invasion de l'Europe, déclaration qui pourrait servir de bannière à notre cause et de jalon vers la paix.

* * *

Un réseau radiophonique dominé par les Allemands n'est guère l'instrument convenable pour y lancer un appel contre les bombardements aériens. Mais on ne peut nier que cet appel ait été des plus effectifs, moralement. Ce serait commettre une erreur grossière que de penser qu'aucun peuple de l'Europe occupée acceptera avec plaisir la destruction de ses monuments historiques, quelque bonnes que soient nos intentions ou que les hommes et les enfants de ces contrées recevront passivement la mort lancée du haut des airs si un ami et non un ennemi en est responsable! Nous livrons cette guerre non seulement au-dessus du territoire de nos ennemis mais encore au-dessus des champs et des maisons de nos amis. Et, lorsque débutera l'invasion, nous bouleverserons dans nos grandes batailles le sol même que nous venons libérer.

Si le peuple français participait activement à une telle destruction — si c'était "sa" guerre — les facteurs psychologiques en présence seraient tout différents. Les Russes ont ravagé leurs propres villes, selon leur politique du vide fait devant l'ennemi (scorched earth policy), au hasard des offensives et des contre-offensives. Les Partisans de Tito dans leur désir de combattre l'ennemi ont négligé la conservation de leur propre sol. Lorsque nos bombardiers, en démolissant les voies de communications yougoslaves, causent des ruines involontaires, le peuple yougoslave comprend quand même que nous cherchons à l'aider dans sa lutte.

Mais, là où le peuple est relativement inactif, la guerre semble un fléau sans égal et qu'il faut fuir de toutes manières. Les prélats français ont parlé à la radio de "milliers de tués ou de blessés chez les hommes, les femmes et les enfants, qui étaient complètement étrangers au conflit". Les mots qui sautent immédiatement aux yeux sont les derniers: "étrangers au conflit". Etant donné que cette émission nous vint de la radio de Vichy, elle nous révèle que, si les Allemands sont incapables de mobiliser les volontés françaises en faveur de "leur" guerre, ils espèrent au moins les neutraliser par la vue de ces horreurs.

* * *

Nous devons, cela est clair, rechercher le but opposé. Mais nous ne pourrons y arriver si un chef français ne peut entraîner son peuple à une participation active au combat. Aucun chef français ne peut le faire s'il doit être continuellement aux prises avec les Alliés. Le peuple français a souffert une grande humiliation. L'humiliation rend les gens hyper-sensitifs. Je ne puis comprendre pourquoi deux grandes nations telles que les Etats-Unis et l'Angleterre doivent se préoccuper de leur prestige. Le prestige international de M. Roosevelt n'est pas en jeu dans cette affaire, tandis que celui du général de Gaulle l'est. Si, en perdant l'appui du général nous perdons aussi celui du peuple de France, ce n'est pas alors seulement de Gaulle mais nous qui y perdrons du prestige.

* * *

En outre, si, au lieu de diriger cette guerre d'une manière conventionnelle, nous l'avions conduite selon les méthodes révolutionnaires — sans négliger l'emploi des guerilleros et en parfait accord avec le Comité français sur les questions militaires — nous aurions pu satisfaire le désir des patriotes d'épargner leur terre natale et accomplir au moyen de la dynamite une bonne partie de la destruction que nous cherchons maintenant à provoquer au moyen des bombardements aériens. Il y a moyen, "par l'intérieur", de faire sauter des gares de chemin de fer, des ponts et d'autres objectifs militaires. Les Russes et les Yougoslaves ne l'ont-ils pas prouvé? Evidemment il serait impossible d'éviter le recours aux bombardements du haut des airs; mais il n'est pas nécessaire que ce soit là notre seule arme. Pour utiliser la guerilla d'une manière efficace il faut en arriver à "l'intégration" complète de la stratégie alliée et de celle du Comité français.

* * *

Le plaidoyer du "London Observer" arrive à son heure. Jusqu'à ce jour personne ne peut dire quelle politique nous entendons suivre à l'égard de l'Europe. Là-bas, doit sans cesse s'aggraver l'impression que peu importe le vainqueur, car, de toutes manières, l'Europe y perdra. Les chefs de l'"underground" européen font certainement face à une dure tâche quand ils essaient de faire comprendre à leurs gens pourquoi ils doivent livrer "leur" guerre. L'Europe doit lutter pour sauver l'Europe. Nous désirons une Europe qui puisse s'intégrer dans un univers organisé pour la paix.

L'Europe a résisté aux ordres de Berlin. Mais elle ne voudra jamais combattre si sa libération signifie le remplacement des ordres de Berlin par ceux de Londres, de Moscou ou de Washington.

Si nous traitons de Gaulle comme un domestique que l'on peut congédier et rappeler à notre gré, la France y verra le symbole de la manière dont elle sera traitée... et ce symbole ne vaudra pas seulement pour la France mais pour toute l'Europe.

La période des activités militaires est limitée. Tôt ou tard, il faudra faire face à la question de nos buts de guerre; le plus tôt sera le mieux, car plus vite viendra la victoire et plus aisément se règleront les problèmes de la paix.

(Titre emprunté à une oeuvre de William Vaughan Moody: Ode en un temps d'hésitation.)

Jeune Indien ramené ici des Etats-Unis

Détenu au sujet d'une récente affaire des plus ignobles, à Caughnawaga

James McGregor, 27 ans, de Caughnawaga, a été conduit mercredi soir de Syracuse (dans l'Etat de New-York), au quartier général de la sûreté provinciale, dans la métropole, après avoir été détenu pour fins d'interrogatoire au sujet d'une affaire des plus ignobles dont une fillette de six ans fut la victime. Le crime en question fut perpétré, samedi dernier, à Caughnawaga, et la petite Indienne dont l'identité n'a pas été divulguée par la police, semble encore dans un état quelque peu alarmant, dans une institution locale où elle est présentement hospitalisée.

Les perquisitions dans cette affaire furent faites par le capitaine Albert Tanguay, le lieutenant-détective Ritchie Danis et le sergent-détective Charles Perrault, sous la direction personnelle de M. Louis Jargaille, directeur adjoint suppléant de la Sûreté provinciale du Québec, et de son adjoint, le capitaine-détective intérimaire Alfred Quenneville.

COLLEGE SAINTE-MARIE

CONCOURS D'ADMISSION

C'est le temps, après la septième année, et parfois après la sixième, de commencer son cours classique, si on a l'intention de le faire. Pour aider les élèves que la difficulté financière pourrait arrêter, le Collège Sainte-Marie fait chaque année un concours d'admission et offre dix (10) bourses d'études aux dix meilleurs candidats.

Ces bourses donnent droit à une réduction de cinquante dollars ($50.00) sur les frais d'inscription au Collège Sainte-Marie. Et de plus, ces bourses peuvent être conservées durant les années du cours, à condition que le candidat conserve 75% des points sur l'ensemble de l'année.

Cette année le concours aura lieu samedi matin, le 20 mai, à 9 h. 00, au Collège Sainte-Marie, 1180, rue Bleury, LA. 5962.

BUVEZ KIK C'EST DELICIEUX!

EN VENTE CHEZ VOTRE PHARMACIEN

LES CLUBS LIBÉRAUX

La danse organisée par l'Association des jeunes libéraux, demain

C'est demain soir que l'Association de la jeunesse libérale de Montréal tiendra un buffet-dansant dans les salons du Club de Réforme.

Cette soirée est organisée sous le patronage d'honneur de l'hon. Hector Perrier, secrétaire de la province, et de l'hon. Henri Groulx, ministre de la santé et du bien-être social.

Le nombre des billets est limité. Les personnes désireuses de prendre part à cette soirée et qui ne disposent pas encore de billets peuvent signaler sans tarder MArquette 5762. On y dispose encore de quelques billets.

Le comité exécutif des jeunes libéraux, ce soir

Le comité exécutif de l'Association de la jeunesse libérale de Montréal tiendra une importante assemblée au Club de Réforme, ce soir même. Me Genest Trudel, président général, sera au fauteuil. L'assemblée commencera à cinq heures et demie.

Les jeunes libéraux de St-Denis-Dorion, lundi

La prochaine assemblée mensuelle des membres de la section St-Denis-Dorion de l'Association de la jeunesse libérale de Montréal aura lieu lundi soir prochain sous la présidence de M. Maurice Custeau, président.

Me Paul Gauthier, N.P., député du comté de Laurier à l'Assemblée législative, accompagnera Me Roger Brossard, C.R., l'hôte d'honneur, qui traitera des bills 2 et 3 ainsi que du suffrage féminin.

Me Paul Gauthier

Accompagnés de leurs épouses ou amies, les membres se réuniront dans la salle McCaughan, 6633A, rue Christophe-Colomb. M. F.-A. Panneton, président général de l'Association libérale St-Denis-Dorion, les membres du comité exécutif et les membres de cette association, sont aussi invités, ainsi que leurs épouses ou amies.

Présenté par M. Arthur Lizotte, Me Roger Brossard sera remercié par M. Maurice Lapointe. On rappelle, incidemment, que MM. Lizotte et Lapointe ont participé à plusieurs reprises aux séances du Comité des débats que l'Association de la jeunesse libérale de Montréal a récemment tenues au Club de Réforme.

M. Arthur Fontaine devient le président du Club de Réforme

Il succède à Me D.-C. Abbott — M. Thomas Guérin, premier vice-président, et Me Maurice Trudeau, deuxième vice-président — L'Assemblée annuelle des actionnaires et des membres

M. Arthur Fontaine, l'un des citoyens les plus en vue de la métropole, a été élu par acclamation président du Club de Réforme, à l'assemblée annuelle des actionnaires et des membres de ce club, qui eut lieu mercredi soir sous la présidence de Me D. C. Abbott, C.R., député du comté de St-Antoine-Westmount à la Chambre des Communes et secrétaire parlementaire de l'hon. J. L. Ilsley, ministre des Finances du Canada.

M. Arthur Fontaine

M. Thomas Guérin, député du comté de Ste-Anne à l'Assemblée législative a été par ailleurs élu premier vice-président; Me Maurice Trudeau, deuxième vice-président; Me Edouard Rinfret, C.R., trésorier, MM. Jacques Vadeboncoeur et Alan McNaughton, secrétaires conjoints; puis l'hon. F. L. Connors, conseiller législatif, M. J.-A. Francoeur, député du comté de Mercier et whip en chef ministériel à l'Assemblée législative, M. J. B. Brown, M. Marcel Biron et M. Clarence G. Quinlan, tous cinq directeurs. Me D. C. Abbott demeure président honoraire du club.

Suivent les noms des conseillers seniors et juniors dont la mise en candidature a eu lieu le trois mai dernier et qui ont été proclamés élus au cours de la même assemblée, mercredi soir:

Conseillers seniors de langue française: M. Paul-A. Dionne, M. Andrew Beaubien, M. Georges Moquin, M. Paul-R. Portelance, secrétaire de l'Organisation libérale provinciale du district de Montréal, Me Raymond Noël, M. Theo Lamy, M. Alex Gour, Me Claude Demers, organisateur général de l'Association de la jeunesse libérale de Montréal, et Me Genest Trudel, président général de la même association.

Conseillers seniors de langue anglaise: le Dr A. L. Wilkie, l'hon. J. A. Mathewson, trésorier provincial et député du comté de Notre-Dame de Grâce à l'Assemblée législative, M. W. E. Thistlewaite, M. John W.

(Suite page deux)

SCÈNES DE LA CAPITALE ANGLAISE

Par Fernand Lacroix

(Envoyé spécial du "Canada" à Londres)

Nous recevons de notre correspondant en Grande-Bretagne, M. Fernand Lacroix, un article daté du 2 mai. Il appert que le "panier" confié à la poste aérienne a fait un détour par l'Afrique du Nord avant de nous parvenir. Bien que déjà les événements aient dépassé le sujet que traite ici notre camarade Fernand Lacroix, nos lecteurs seront sans doute heureux de lire cet intéressant article qui a le rare mérite d'avoir prévu très justement les événements à venir et qui conséquemment devient une sorte de rétrospective.

Le Canada tient la vedette

LONDRES, 2. — Le Canada tient la vedette des entretiens de Londres. Douze journalistes canadiens, venus expressément dans la capitale anglaise pour "couvrir" la conférence des Dominions, peuvent en témoigner. La presse londonnienne abonde en commentaires sur l'attitude du Canada, sur le rôle qu'il entend jouer dans le monde, et il n'est pas jusqu'aux personnages officiels qui n'indiquent toute l'importance qu'ils attachent à l'opinion d'Ottawa dans les affaires internationales. Tous les observateurs politiques ici s'accordent sur un point: la guerre a donné au Canada un prestige inouï. Le "Sunday Times", dont le point de vue n'est jamais indifférent, commente ainsi les acquisitions de notre pays: "Aucune partie de l'Empire n'a aussi prodigieusement augmenté sa puissance industrielle que le Canada dans l'entre-deux guerres, et M. Mackenzie King a été la figure politique principale durant cette période". Ce n'est pas sans fierté qu'un Canadien détache ces lignes d'un journal reconnu pour mesurer et peser ses moindres exaltations.

D'autre part, le premier ministre, le très hon. Mackenzie King, est arrivé à Londres dans une période de tension extrême. Si l'on s'en tient aux commentaires de la presse anglaise, il n'est pas impossible que M. King assiste d'ici à l'ouverture du deuxième front en Europe. Les raids massifs exécutés ces jours derniers par les Alliés en territoire ennemi, l'interdiction, même aux diplomates, journalistes et autres voyageurs de profession, de quitter le Royaume-Uni d'ici quelque temps, tout laisse prévoir que les Alliés s'apprêtent à abattre leur carte la plus forte depuis le début des hostilités, celle qui décidera de la partie.

Pas de résultats sensationnels

Pour l'instant, M. King et les premiers ministres des autres nations du Commonwealth — MM. Curtin, Fraser, le maréchal Smuts, les représentants de l'Inde et de la Rhodésie du Sud — ont entamé les entretiens de la première conférence des nations du Commonwealth en sept ans. Disons tout de suite qu'il serait vain d'attendre des résultats sensationnels ou des conclusions définitives de cet échange de vues, à cause de la nature des sujets discutés et parce qu'il ne s'agit aucunement d'une conférence impériale formelle. Il s'agit, au contraire, d'entretiens préliminaires et les Parlements des nations représentées devront être consultés, sur les questions discutées avant que l'on puisse en venir

(Suite page neuf)

AUJOURD'HUI À MONTRÉAL

Réunions sociales

HOTEL WINDSOR. — A 12 h. 30 p.m., réunion des membres du conseil économique métropolitain de Montréal. Conférencier: M. R.-N. Watt, président de la Compagnie des Tramways. Sujet: "A Subways System for Montreal".

Convocations

LEGION CANADIENNE. — Ce soir, à 8 h. 30, à l'arsenal régimentaire, 4625 ouest, rue Ste-Catherine, réunion des membres de la Légion canadienne, section R.M.R.

UNION DES INGENIEURS OPERATEURS. — Ce soir, à 8 h., à la salle 15, du Monument National, réunion des membres de l'Union des Ingénieurs Opérateurs du Canada. On fera rapport sur les décisions du Conseil National du Travail concernant les salaires.

Spectacles

ST-DENIS. — "Les Jumeaux de Brighton", 1 h. 03, 4 h. 41, 8 h. 19; "Sérénade", 2 h. 31, 6 h. 01, 9 h. 47.

LOEW'S. — "Up in Arms", 11 h. 10, 1 h. 50, 4 h. 25, 7 h. 05, 9 h. 45.

PALACE. — "The Bridge of San Luis Rey", 11 h. 15, 1 h. 50, 4 h. 25, 7 h. 00, 9 h. 35.

CAPITOL. — "The Imposter", 10 h. 30, 1 h. 20, 4 h. 10, 7 h. 00, 9 h. 50; "Slightly Terrific", 12 h. 00, 2 h. 55, 5 h. 45, 8 h. 35.

PRINCESS. — "Rationing", 10 h. 15, 1 h. 10, 4 h. 05, 7 h. 00, 10 h. 00; "The Racket Man", 11 h. 45, 2 h. 45, 5 h. 40, 8 h. 35.

ORPHEUM. — "Mission en France", 10 h. 10, 12 h. 30, 2 h. 50, 5 h. 10, 7 h. 30, 9 h. 50.

IMPERIAL. — "Madame Curie" et "Moonlight in Vermont".

SAMOVAR. — Nouveau spectacle. Deux représentations tous les soirs.

TIC-TOC. — Nouveau spectacle. Deux représentations.

EL MOROCCO. — Nouvelle revue. Deux représentations.

CAFE MICHEL. — Revue nègre. Deux représentations.

CAFE AMERICAIN. — Revue du printemps. — Une représentation.

ESQUIRE. — Nouveau spectacle. Deux représentations.

OTTAWA, 18. (C.P.) — Le ministre des travaux publics, M. Fournier, a dit mardi, à la Chambre, qu'un recensement des édifices publics du gouvernement fédéral a été entrepris à travers le Canada afin d'élaborer des plans de reconstruction pour l'après-guerre.

Célébration de l'anniversaire de la fondation de Montréal

Montréal a célébré, hier, trois dates historiques: le 302e anniversaire de la fondation de Ville-Marie; le 300e anniversaire de la victoire de Chomedy de Maisonneuve sur les Iroquois et le choix de Montréal comme capitale du Canada, il y a 100 ans.

La cérémonie eut lieu à 3 heures de l'après-midi, place d'Armes, où des représentants de plusieurs sociétés de la métropole ont déposé des couronnes de fleurs au pied du monument de Maisonneuve.

Plusieurs centaines de personnes, ainsi que les cadets du Plateau, commandés par le capitaine Adélard Duguay, principal de l'école, ont participé à la fête et ont entendu de brèves allocutions prononcées par le maire Adhémar Raynault, Mgr Olivier Maurault, recteur de l'Université de Montréal et président de la Société Historique de Montréal; Me Victor Morin, président de la Société d'Archéologie; M. T. T. Smythe, président de la Ligue du progrès civique, et M. Roger Duhamel, président de la Société St-Jean-Baptiste.

Le maire Raynault déclara "que l'héroïsme de nos ancêtres refleurit sur les champs de bataille européens où les fils du Canada participent à une guerre totale contre l'ennemi".

Mgr Maurault rappela quel courage il avait fallu à M. de Maisonneuve pour vaincre un ennemi beaucoup supérieur en nombre. Il faut prendre là, a-t-il ajouté, une leçon de persévérance et de courage.

M. Smythe affirma que c'était le devoir de tout citoyen de rendre hommage à la vaillance des pionniers de Ville-Marie.

MM. Duhamel et Morin proposèrent ces héros comme des modèles de courage.

Le président général de la Société St-Jean-Baptiste déclara entre autres choses: "En un siècle où le désintéressement n'a plus cours, où l'opportunisme triomphe, recueillons-nous pour offrir à ces grandes âmes l'hommage de notre gratitude.

"Il y a là pour nous, enfants du triste XXe siècle, une salutaire leçon à tirer. Si les circonstances ont changé, si l'Iroquois a disparu, les dangers ne sont pas qu'un souvenir."

M. A. Parent nie une rumeur à son sujet

M. Aimé Parent, dont il est question dans les journaux depuis quelques jours comme directeur du futur organisme provincial de l'urbanisme, a nié catégoriquement à son retour de Québec, la rumeur qui circule à son sujet et il a affirmé que jamais il ne fut question de lui pour occuper ce poste, et que même si on le lui offrait, il le refuserait pour la bonne raison qu'il ne songe aucunement à abandonner son poste de membre de l'exécutif municipal.

Cette rumeur avait pris naissance à la suite de paroles prononcées par M. Emile Morin, sous-ministre des Affaires municipales, au congrès de la Municipal Finance Officiers' Association, à Québec.

Loi qui solutionnera la crise du logement dans la province

QUEBEC, 18. (Du correspondant parlementaire du **Canada**.) — L'Assemblée législative a observé aujourd'hui la fête de l'Ascension. La plupart des députés ont passé ce jour de fête obligatoire à Québec, car la Chambre reprendra ses travaux demain matin à 11 heures. Tous les bureaux du gouvernement provincial sans exception étaient fermés aujourd'hui.

Le conseil des ministres a eu deux réunions au cours de la journée pour étudier les derniers projets de loi qui seront soumis à la législature.

L'un des plus importants aurait pour objet d'apporter une solution au problème du logement.

Cette législation pourrait bien avoir une grande envergure si l'on en croit les rumeurs qui circulent depuis quelques jours.

L'hon. M. Godbout veut depuis longtemps donner l'avantage aux citoyens des grands centres et de toutes les municipalités de la province de devenir propriétaires en leur offrant des facilités de se construire des maisons.

La solution du problème pourrait se faire par l'instauration d'un crédit urbain qu'iserait calqué sur le même principe que le crédit aux colons instituée par une loi adoptée par la législature au début de la session.

Tout citoyen pourrait facilement emprunter la somme nécessaire à la construction d'une maison avec l'assurance que le gouvernement paierait une partie de l'intérêt. De cette façon, l'intérêt et l'amortissement de la dette contractée ne représenteraient que le prix d'un loyer ordinaire et, après une certaine période, la maison serait libre de toute dette sans que son propriétaire n'ait eu à verser un

(Suite page deux)

Bulletin météorologique

(Canadian Press)

Température minima et maxima, hier:

	Mn.	Mx.		Mn.	Mx.
Port Arthur	32	43	Toronto	40	47
Huntsville	28	52	Kingston	...	52
Parry Sound	29	50	Ottawa	28	52
London	40	50	**Montréal**	**31**	**50**

Pronostics pour les différentes régions climatériques du Canada

Vallée du Haut St-Laurent et Vallée d'Outaouais. — Beau et froid.

Région des Grands Lacs — Averses en certains endroits; partiellement nuageux.

FORT FRANCES, ONT., (C.P.) — L'invasion de l'Europe, aux citoyens de cet endroit, sera annoncée par quatre sifflements prolongés d'une sirène de la compagnie Paper Mills, à International Falls, Minn.

L'isolationnisme nuirait au commerce extérieur du Canada, dit M. Gardiner

Le ministre de l'Agriculture déclare que le Canada doit envisager l'avenir avec grande confiance, à la réunion hebdomadaire des membres du club Kiwanis

"Le Canada pourra sauvegarder le grand "surplus" de réserve des produits de la ferme sur ses marchés, à la condition expresse d'écarter à jamais l'idée qu'une nation puisse vivre exclusivement de ses propres moyens", a déclaré l'hon. James G. Gardiner, ministre fédéral de l'Agriculture, lors de la réunion hebdomadaire dees membres du club Kiwanis de Montréal, hier midi à l'hôtel Windsor.

Le conférencier a démontré que la crise d'avant-guerre a été amenée par la production exclusivement interne des pays, qui se préparaient alors à la guerre. Ces pays enseignaient qu'il importe, pour faire la conquête d'un peuple, d'avoir recours au régime de la contrainte, qui, selon eux, rend meilleur service à l'homme que de bâtir une nation sur les bases d'un gouvernement représentatif.

M. Gardiner ajoute que l'expérience des quatre dernières années de guerre a démontré que les nations démocratiques peuvent fort bieen en venir à bâtir une "machine de guerre". Elles devraient, au contraire, suivre à la lettre les grands principes énoncés dans la Charte de l'Atlantique et faire en sorte que les autres pays puissent aussi jouir à leur avantage d'un surplus de produits alimentaires.

"Pas une contrée, seule, continue-t-il, peut devenir prospère par elle-même", et pour avoir une nation prospère, il importe que nous vivions dans un monde prospère... pour avoir une nation satisfaite, il importe que nous vivions dans un monde satisfait; enfin nous aurons la paix dans le monde quand les peuples useront de compréhension et de bonne entente entre eux, aussi bien qu'eentre les membres d'une même nation.

Le conférencier déclare enfin que le système de l'isolationnisme est désastreux pour toute nation. Le Canada, dit-il, possède un record enviable dans sa production agricole depuis le début de la guerre; et si les affaires du Canada et des autres nations démocratiques ont présenté des difficultés durant les deux années qui ont précédé la guerre, ce n'est pas dû à la critique que l'on a pu porter contre les institutions parlementaires, mais bien parce que certaines nations ont essayé de vivre dans un "cercle fermé", dans l'intention de se fabriquer une "machine de guerre", et les autres qui désiraient vivre dans une ère de paix n'avaient pas de marchés pour exposer leurs produits.

Le Canada s'est mis à la tâche, affirme-t-il; la principale raison de notre surplus de produits alimentaires c'est qu'il y a pressante demande de l'extérieur et que le peuple canadien a prouvé qu'il lui est possible de destiner une grande quantité de produits alimentaires aux autres parties du monde.

M. Gardiner termine en disant que le peuple canadien s'est comporté de telle façon dans la conduite de cette guerre qu'il peut envisager l'avenir avec grande confiance.

Le conférencier a été présenté par M. George Cowie et remercié par M. Eldon Wegg, président du comité de l'agriculture du club Kiwanis.

Les limiers provinciaux croient avoir mis fin à une épidémie de cambriolages dans des villas d'été

La police provinciale croit maintenant avoir éclairci l'épidémie de cambriolages dans les villas d'été de la région du lac Brôme, le mois dernier, et elle attend présentement le transfert au quartier général de ce corps de police, dans la métropole, de deux individus actuellement détenus par la police de Cornwall, dans l'Ontario, au sujet de cette affaire. Les prisonniers en question sont Patrick Dupuis et Gilbert Sharby, tous deux de Bolton's Pass, situé à quelques milles au sud-est de l'endroit où les nombreux vols furent commis.

D'après les renseignements recueillis, hier, de nombreuses accusations seraient portées contre les deux détenus, par des limiers provinciaux qui firent des perquisitions sous la direction personnelle du directeur adjoint, M. Louis Jargaille, et de son adjoint, le capitaine-détective intérimaire Alfred Quenneville.

On a rapporté un total global de 62 cambriolages dans un territoire sis au sud-est de Fisher's Point, dans le voisinage du lac Brôme, et le montant de ces nombreux vols se chiffre par milliers de dollars. Les détectives provinciaux ont déjà retrouvé presque tous les effets rapportés volés. On attend, toutefois, les instructions du procureur général pour procéder dans cette affaire.

Commémoration de la fondation de Montréal

Plusieurs centaines de personnes, ainsi que les représentants de plusieurs sociétés, ont participé à la célébration du 302e anniversaire de la fondation de la métropole, hier après-midi, à 3 h., Place d'Armes. On voit, sur cette photo, de gauche à droite: S. H. le maire Adhémar Raynault; Mgr Olivier Maurault, P.S.S.; recteur de l'Université de Montréal et président de la Société Historique de Montréal; M. Roger Duhamel, président de la Société S.-Jean-Baptiste et M. T. T. Smythe, président de la Ligue du progrès civique. Ils s'apprêtent à déposer leur couronne au pied du monument de Maisonneuve. (LE CANADA)

PRESCRIPTIONS

5 CHIMISTES À VOTRE DISPOSITION

service rapide

SERVICE JOUR et NUIT

OUVERT JOUR & NUIT

PHARMACIE MONTREAL

HA. 7251

Valiquette

NOUVEL ENSEMBLE pour Studio

Rayon des ameublements de studio au 3e étage

Ameublement pratique construit avec ressorts. Couverture de reps résistant. Deux meubles de couleur identique avec fauteuil contrastant. Montures en bois rond ou fini noyer, au choix. Divan convertible en lit double ou lits jumeaux. Boîte et dossier inclus. Modèle tel qu'illustré...

$69

SAMEDI SOIR, MAGASIN OUVERT JUSQU'A 10 HEURES

VALIQUETTE

915 EST, RUE STE-CATHERINE — PLateau 8811

Le Canada pour tous les Canadiens

Le Canada

Journal du matin — Fondé en 1903

Membre de la Canadian Press
Membre de la Canadian Daily Newspapers Association
Membre de l'Audit Bureau of Circulation

Le Canada est publié par la Compagnie de Publication du Canada Limitée, au numéro 23 ouest, rue Saint-Jacques, à Montréal

PRIX DE L'ABONNEMENT ANNUEL
Par la poste
Canada (sauf Montréal et banlieue) . . . . . $ 6
Etats-Unis et Empire Britannique . . . . . $ 9
Union Postale $12
Livraison à domicile
Montréal et banlieue . . . . . $ 9
Tous les abonnements sont payables d'avance

Rédacteur en chef : Edmond Turcotte

VENDREDI 19 MAI 1944

Une autre loi excellente

Le gouvernement Godbout vient de réussir, malgré une opposition systématique, à faire adopter à l'Assemblée législative, sa grande loi de la protection de l'enfance telle que recommandée par la récente enquête Garneau sur l'assurance-maladie.

La nécessité de cette mesure, à laquelle l'administration a voulu donner toute la réflexion voulue, apparut clairement lorsque surgirent les nombreux problèmes de l'intense industrialisation de la province de Québec des quatre dernières années. L'action provinciale se greffe ici aux projets définis que le gouvernement central entend mettre sur pied dans l'immédiate après-guerre pour assurer à tout le monde la sécurité sociale.

Le Conseil Canadien du bien-être social, commentant dans sa revue *Missive*, la création de ministères du bien-être public dans certaines provinces, nous dit que cette initiative "révèle que les gouvernements provinciaux tout comme l'autorité fédérale veulent répondre aux désirs du peuple qui veut un système de services sociaux publics mieux organisé".

Les gouvernements qui "veulent répondre aux désirs du peuple" sont, en démocratie, les meilleurs gouvernements qui soient. Celui de Québec donne depuis quatre ans et demi des preuves abondantes de cette volonté, et il continue, par sa législation sociale avancée, à manifester sa sollicitude. C'est un acquit précieux pour ceux qui veulent aller de l'avant, et c'est encore la majorité.

Commencer par l'histoire

L'accueil que la presse canadienne-française du pays a réservé à l'opportune résolution de l'hon. sénateur Athanase David à la Chambre Haute, sur un enseignement moins subjectif de l'histoire de notre pays, nous permet de croire que le fanatisme, sur cette question comme sur toutes les autres, s'isole encore une fois.

Les journaux ont été à peu près unanimes à reconnaître que des réformes s'imposent dans ce domaine si nous voulons prêcher d'exemple en matière d'unité nationale. Les réserves et l'opposition, du reste attendues, de certains esprits farcis de préjugés, ne font que démontrer qu'on peut être isolationniste en tout.

Mais tant pis pour ceux qui se retranchent de la communauté nationale sur cette question. Ils l'ont déjà fait sur la question de la participation à la guerre, pensant rallier tous les suffrages, et la grande majorité, même dans Québec, les a désertés. Ils se sont ligués contre la forme démocratique de nos institutions, et la grande masse de la population, même dans Québec, a appuyé de toutes ses forces la démocratie canadienne menacée de l'extérieur.

Ils tentent aujourd'hui mais vainement de garder dans les manuels d'histoire les provocations d'antan, l'esprit de chicane, les thèses racistes que l'étroitesse y avait consignées. Cela ne doit plus être dans un Canada qui veut s'unir, qui veut progresser; cela ne doit plus être pour assurer aux Canadiens français des autres provinces une formation plus en harmonie avec leur milieu.

Et sur ce dernier point, il est intéressant de reproduire ici l'excellent commentaire que faisait sur la résolution David l'éditorialiste de la *Feuille d'Erable*, de Tecumseh, Ontario:

Nous croyons que cette résolution est très opportune. Il y aura des gens évidemment qui, n'ayant pas la conscience tranquille au sujet des devoirs et de l'amour auxquels a droit leur pays avant tout autre, trouveront la proposition d'une telle motion tout à fait intempestive. Nous répétons qu'elle vient à son heure, puisque de la compréhension intelligente de ce que furent nos pères et de ce que nous sommes nous-mêmes, en rapport avec les autres pays, dépend toute l'orientation de la pensée canadienne. Nous savons donc gré au sénateur David d'avoir courageusement abordé ce sujet et nous nous proposons bien de commenter plus au long les diverses expressions de points de vue que suscitera l'étude de la possibilité de former, dès l'école primaire, une mentalité canadienne avant tout, par le moyen d'un nouveau manuel d'histoire uniforme, impartial et complet.

Voilà l'esprit que nous retrouvons aussi dans d'autres journaux qui, comme l'*Homme Libre* de Drummondville, ne partagent pas toutes nos opinions politiques. On a compris dans ces milieux que l'enseignement de l'histoire objective n'est pas une question politique, mais une question nationale de la plus grande urgence.

L'idée fait son chemin et il était grand temps.

L'avant-garde de l'invasion

Tandis que le monde s'interroge avec anxiété sur l'heure et le lieu de l'invasion, le gouvernement français provisoire n'hésite pas à déclarer que les premières troupes des Nations Unies sont déjà en France.

Il ne s'agit pas de troupes parties de Grande-Bretagne ou d'Afrique du Nord, mais d'hommes qui sont demeurés en France et qui n'ont cessé de combattre l'ennemi par tous les moyens possibles, au risque des plus grands dangers, au prix des plus lourds sacrifices; d'hommes obscurs, en haillons, sans uniformes et sans drapeaux, combattants et mourant seuls le plus souvent. Il s'agit des membres des mouvements français de résistance. Ils sont 175,000, disent les nazis; les Français, eux, ne mentionnent aucun chiffre officiel. Le gouvernement d'Alger veut incorporer ces hommes dans l'armée, comme forces françaises de l'intérieur, afin que ces soldats de fait le soient également de nom.

L'heure de ces hommes sonnera quand les débarquements alliés auront commencé. Les nazis les craignent et tentent de les tromper afin de provoquer de leur part un soulèvement prématuré. Quand le signal viendra pour eux d'agir, ils seront prêts. Ils seront aidés par les troupes alliées descendant en parachutes ou en aéro-glisseurs. Avec cette aide, ils pourront retarder et harasser l'ennemi; peut-être même former des noeuds de résistance à des points stratégiques. Quand viendra cette heure décisive, la haine accumulée depuis quatre ans dans le coeur des Français contre les Boches et les traîtres portera ses fruits.

Il n'est pas de soldats qui doivent montrer plus de courage moral et physique que les combattants des mouvements de résistance. Personne en cette guerre n'aura mérité plus de gloire que ces "Forces françaises de l'Intérieur", qui ont maintenu très haut l'honneur et la tradition héroïque de leur patrie.

Progressistes, il y a 90 ans

M. John Bracken, le chef tory qui boude le Parlement, pensait innover, en donnant à son parti bien connu le qualificatif de "progressiste". C'est un parti nouveau qui est sorti de la convention conservatrice de 1942 à Winnipeg, disaient et disent encore les "conservateurs progressistes", les mêmes qui n'étaient hier que simples conservateurs, ou "reconstructionnistes" aux élections générales de 1935, ou membres de l'Union Nationale aux élections provinciales dans Québec.

Mais dans ce parti, "plus ça change plus c'est la même chose", constatait une fois quelqu'un qui s'autorisait de son mot pour changer de cette façon, lui aussi, plus souvent qu'à son tour.

Au cours d'une récente assemblée politique tenue dans Saint-Antoine-Westmount, afin de désigner un candidat conservateur dans cette circonscription, M. R. Smeaton White, l'ancien député conservateur, aujourd'hui âgé de 88 ans, rappela qu'il a 90 ans, Sir John A. Macdonald avait suggéré le nom de "conservateur progressiste" pour désigner le parti qu'il dirigeait alors. C'est là un propos fort intéressant; il ne rajeunit guère ces conservateurs qui se sont si péniblement efforcés de faire disparaître les rides de leur vieux visage en se livrant avec confiance à la chirurgie esthétique de M. Bracken. Le *"face lifting"* n'a pas réussi. Les hommes les plus sages du parti sont là pour rappeler opportunément les glorieux antécédents, et les outrages du temps.

Il y a beaucoup de ces supposées nouveautés, qui n'en sont pas du tout, même dans l'école nationaliste aujourd'hui dirigée par des vieillards.

Autour et alentour

Donnons notre vieux papier!

En cette guerre, tout doit servir à la victoire. Même les objets que l'on n'aurait autrefois jamais songé à associer aux batailles sont appelés aujourd'hui à jouer un rôle important. C'est le cas des boîtes de carton. En plus de servir, pour fins d'emballage, à de multiples usages militaires et civils, elles sont destinées aux emplois les plus inattendus.

Ainsi, pendant les opérations de débarquement, on lance ces boîtes par-dessus bord; elles flottent jusqu'à la grève ou, si elles s'enfoncent dans la mer, on peut facilement les récupérer à la marée basse. Des boîtes de carton protègent les trousses médicales, le plasma sanguin, les rations de secours, les masques à gaz. D'autres contiennent les aliments déshydratés, ce qui sauve de l'espace à bord des cargos; le boeuf, les oeufs, le lait et autres aliments, une fois déshydratés, comprimés et empaquetés dans des cartonnages, occupent 85 pour cent moins d'espace dans un navire. On se sert encore de boîtes de carton pour les obus, les grenades et les fusées; pour les bidons métalliques servant au transport de la poudre dans les fabriques d'explosifs, ainsi que pour les tubes de T. N.T. Les obus antiavions, les hélices d'avions et les bombes exigent également des boîtes de carton.

D'autres produits tirés du papier ne rendent pas des services moins précieux. Des parachutes en papier, assez forts pour transporter jusqu'au sol les provisions de bouche et fournitures à l'intention des soldats et des unités isolés, sont maintenant employés sur plusieurs fronts. Des contenants faits de papier spécialement traité forment un double récipient pour les gaz volatils que dégagent le naphte et la benzine. Enfin, le papier traité pour canalisations électriques remplace le métal et le bois.

On conçoit, sachant cela, qu'une disette de papier puisse compromettre notre effort de guerre. Les moulins fonctionnent au jour le jour; ils requièrent 20,000 tonnes de papier de rebut par mois. Or, les stocks actuels de papier de rebut sont insuffisants pour satisfaire à la demande de plus en plus considérable de matière première.

La situation est grave. C'est pourquoi le gouvernement vient de lancer une campagne intensive de récupération du papier de rebut. Le public doit collaborer de toutes les façons possibles au succès de cette campagne.

Que chacun donne donc tout le papier dont il peut disposer: vieux journaux, papier d'emballage défraîchi, etc. Trions nos dossiers et ne gardons que l'essentiel; disposons de toute paperasse inutile au profit du comité de récupération. Il nous faut au moins 20,000 tonnes par mois de papier de rebut pour satisfaire aux besoins de notre effort de guerre.

* * *

M. Gérard Thibeault et les romans

M. Gérard Thibeault, ancien député U.N. de Mercier à l'Assemblée législative, a maintenant tous les loisirs nécessaires pour lire des romans, et de tous les romans, les plus romans-fleuve qui soient. C'est un progrès manifeste, car de 1936 à 1939 il servait à Québec sous un premier ministre qui se vantait outrageusement de ne pas lire même un livre par année. Au cours d'un bien petit meeting politique l'autre jour, M. Thibeault s'est enorgueilli d'avoir abordé l'impressionnante série des *Pasquier*, de Georges Duhamel.

"Pourquoi n'avoir pas commencé par les *Thibault*, de Roger Martin du Gard?" nous demande un homme d'esprit.

WASHINGTON CARROUSEL

The Washington Merry-go-Round

par Drew Pearson

Un membre du Congrès, jouant au détective, découvre le secret de taches rouges sur les gargousses. — Les Alliés sont fort ennuyés par les nouveaux types de nids de mitrailleuses allemands, à machines jumelées.

WASHINGTON. — Dans les vestiaires du Congrès on fait grosse gorge de la dernière tournée dans les usines de guerre du rondouillard et infatigable représentant Albert Engel, du Michigan, l'homme qui est à lui seul toute une agence de détective.

Alors qu'il inspectait une usine de l'Alabama où l'on charge les gargousses, il fut mis au courant du soin extrême que l'on prend pour prévenir les taches sur les sacs de lin blanc que l'on remplit de poudre pour les obus des howitzers. Tous les sacs qui se tachent pendant qu'on les remplit sont vidés et jetés, déclarèrent les directeurs de l'usine, à cause du risque d'une réaction chimique qui ferait exploser la poudre.

Un des contremaîtres rapporta en guise d'exemple le fait suivant.

"Il y a quelques mois, nous nous vîmes aux prises avec un grave mystère. Nous trouvâmes sur les sacs jetés des taches rouges en abondance dont nous ne pouvions deviner la provenance. Finalement, après une analyse chimique d'un de ces sacs, nous nous aperçûmes à notre grand étonnement qu'il s'agissait de taches faites par du rouge à lèvres.

"Ce qui arrivait, monsieur, c'est que quelques-unes de nos employées, après avoir rempli les sacs, leur donnaient un baiser en disant: "Et maintenant, va tuer un Japonais!"

"Avez-vous ordonné à ces jeunes filles de cesser d'agir ainsi?" sourit Engel.

"Oh, non, pas du tout, M. le représentant, répondit le contremaître. Nous avons jugé qu'il valait mieux perdre quelques sacs que de les priver de l'occasion de poser un geste si patriotique. Néanmoins, si cette habitude de donner un baiser aux gargousses se répandait trop, il nous faudrait bien, par raison d'économie, la faire cesser".

N.-B.—Ce "détective" d'Engel a épargné beaucoup d'argent au gouvernement en faisant sa tournée des usines de guerre, car il dépense peu pour lui-même. Il conduit lui-même son automobile, il dort dans les baraques attachées à chaque usine ou dans des gîtes pour touristes, il prend ses repas dans des restaurants à bon marché. Pour sa dernière tournée, qui lui demanda 23 jours et lui fit voir 20 usines, il ne présenta au Comité des Appropriations de la Chambre qu'un compte de frais de seulement $249.79.

Les travaux de défense nazis sur la Manche

De tous les moyens de défense divers qu'a imaginé Hitler pour empêcher l'ouverture d'un Second Front — depuis les canons-fusées jusqu'aux nappes de flamme sur la Manche — celui qui préoccupe le plus les Alliés c'est tout simplement le nid de mitrailleuses, qui est d'invention relativement ancienne.

Les nazis ont créé un nouveau type de nid de mitrailleuses, dont ils ont fait l'essai à Cassino; ce fut l'une des raisons de notre échec à cet endroit.

Ce réduit est en béton doublement renforcé; il est fort petit, ne s'élevant que d'à peine un pied au-dessus du sol, ce qui le rend extrêmement difficile à distinguer du haut des airs. Il abrite ordinairement deux mitrailleuses, jumelées de façon qu'un seul homme puisse les manoeuvrer toutes deux en même temps.

Il n'y a qu'un homme dans chaque réduit, de sorte que, s'il est atteint, il n'y a perte que d'un seul soldat. Mais il faut pratiquement un coup direct pour réussir à le mettre hors de combat; aussi le pilonnage de ces réduits du haut des airs ne sert-il pas à grand'chose. Des nids de mitrailleuses de ce type, logés au creux des montagnes de Cassino, se montrèrent terriblement effectifs et l'on rapporte qu'un bien plus grand nombre encore nous attendent derrière le rivage le long du littoral de l'Europe de l'Ouest.

(Copyright, 1944, by United Feature Syndicate, Inc.)

L'épreuve de force

Par le commandant BENOIST

L'armée russe ayant atteint la ligne des Carpathes, se livre en ce moment à des opérations de nettoyage dont la plus importante est la prise de Sébastopol.

En même temps elle se prépare à deux assauts, l'un secondaire, vers la Roumanie et les pétroles de Ploesti, l'autre essentiel à travers la Pologne, vers l'Allemagne et Berlin, éloigné de 900 kilomètres.

L'opération est d'envergure, et ne peut être tentée sans de longs préparatifs. Alors qu'une retraite, jamais transformée en déroute, a permis à l'armée nazie, affaiblie mais pour ainsi dire intacte, de raccourcir à la fois, et son front, et ses lignes de communication, les troupes soviétiques éloignées de leurs bases par leur victoire même campent en ce moment en des territoires successivement dévastés par elles-mêmes lors de leur recul, puis par l'ennemi. La permanence de leurs approvisionnements doit être assurée, avant que reprenne la marche en avant. Une progression trop rapide exposerait à une contre-offensive et risquerait de gâcher le fruit de tant d'efforts et de sacrifices.

La prudence s'impose d'autant plus aux généraux de Staline que, de toute évidence, l'Etat-Major allemand, habile manoeuvrier, est naturellement à l'affût de toute occasion susceptible de jeter la perturbation dans les plans alliés et de déranger l'horaire de l'invasion.

Incapables d'un assaut décisif, les nazis conservent cependant des ressources suffisantes pour risquer éventuellement en un point donné une offensive limitée, dans le but, par un succès local, de gêner la synchronisation des opérations alliées, à l'est et à l'ouest. Or cette synchronisation est pour nous le gage de la victoire.

Les bruits les plus contradictoires courent en ce moment sur les mouvements des réserves d'Hitler. Alors, affirme-ton, que six cent mille hommes auraient été ramenés de Russie pour faire face à l'assaut des Alliés, il est certain que les dernières contre-attaques allemandes en Bukovine et dans la région de Lwow n'ont pu se produire sans l'appoint de renforts.

Les divisions engagées, ou déplacées sont, au reste, peut-être les mêmes. Les leçons de leur Frédéric II pendant la guerre de sept ans et de Napoléon lors de la Campagne de France ont de tous temps inspiré les maréchaux germaniques. La mobilité des armées remédie à l'insuffisance des effectifs, affirment-ils justement. Ils se font forts d'utiliser au maximum leur magnifique réseau ferroviaire dans lequel les bombardements aériens créent seulement des brèches aisément réparées. L'espoir ultime de l'Allemagne est d'écoeurer successivement chacun de ses adversaires.

Elle y parviendrait peut-être si la coalition lui en laissait le répit.

Mais, si l'ennemi dispose encore de quelque 300 divisions, le total des forces américaines, britanniques... et françaises apporte aux Alliés une écrasante supériorité numérique. Une action concertée, un assaut livré à la même heure, au nord, au sud, à l'est, à l'ouest, interdira à l'ennemi toute initiative dans l'emploi de ses réserves. Celles-ci d'ailleurs, dans l'épreuve de force qui se prépare, devront être détruites sur place.

Comme nous le disions la semaine passée, le signal à notre avis viendra de l'est où les Russes sont déjà à pied d'oeuvre. Leur avance entre les Carpathes et les marais du Pripet mettrait en danger Lwow et découvrirait l'Allemagne du sud. Lorsque l'ennemi sera fortement engagé en ce point où pour lui un échec serait un désastre, la tactique alliée devra se résumer ainsi: Frapper de toutes parts, frapper simultanément, frapper fort, et tuer des Allemands.

(France-Amérique)

ETUDE ONOMASTIQUE

L'origine des noms canadiens

Les noms de famille ou noms patronymiques datent en France du haut moyen âge. On voit figurer les noms patronymiques dans les contrats, testaments, actes de baptême et de décès dès le XIe siècle. On cesse à cette époque de s'appeler Thierry fils de Guillaume, Alain fils de Thierry et les familles commencent à adopter un nom patronymique, (de pater emnma, nom du père, nom commun à toute une race et tiré du nom de celui qui en est le premier auteur). Mais comme les registres de l'état civil français ne furent tenus régulièrement qu'à dater du règne de François 1er, on ne saurait remonter plus haut que le milieu du XVIe siècle pour établir une généalogie sur actes authentiques, sauf pour certaines familles. Les registres de naissances, décès, mariages furent tenus par les curés des paroisses jusqu'à la Révolution. Beaucoup ont disparu au cours des guerres et autres calamités. Ainsi tout l'état-civil de Paris a été détruit pendant la Commune de 1871, dans l'incendie de l'Hôtel de Ville.

Les noms patronymiques sont tous plus ou moins d'anciens surnoms. Un défaut, une qualité physique, le métier, l'habitation, le lieu d'origine ont servi à désigner le lointain ancêtre et ce vocable est devenu le nom de toute sa race. La fantaisie la plus grande a présidé à la naissance des noms patronymiques, et comme cela remonte au moyen âge, il est peu de familles qui sachent la raison de leur nom.

On trouve évidemment au Canada français les mêmes noms qu'en France. Et Boucher, Marchand, Lefebvre, Mercier, Fournier, Blondin, Brunet, Dupont, etc., qui sont de très vieux noms français, existent là-bas et ici. A cause du métier, de la couleur des cheveux, d'un pont ou d'un moulin, un mot est devenu le signe de toute une race. D'anciens noms de métiers sont demeurés comme noms de famille alors qu'ils ont complètement disparu du langage courant. Fournier et Maréchal, par exemple, sont des noms très répandus parce que le métier de mettre au four, autrement dit de pâtissier, et celui de maréchal ferrant étaient pratiqués par beaucoup de gens.

Dans l'armée française de l'ancien régime, l'armée royale, tout le monde, officiers et soldats, portait un "nom de guerre". Ainsi le maréchal d'Harcourt s'appelait Cadet La Perle parce qu'il était cadet de la maison de Lorraine et qu'il avait la curieuse habitude de porter une perle à l'oreille gauche. Une des familles les plus anciennes de la noblesse française, les Baillancourt, porte encore de nos jours l'ancien nom de guerre de ses ancêtres et s'appelle Baillancourt dit Courcol. Au Canada, les anciens surnoms de soldats des régiments français sont demeurés comme noms patronymiques de beaucoup de familles. La Débauche, La Chance, La Ramée, Pretaboire, Vadeboncoeur, Sansfaçon, Brind'amour, Sansquartier, etc., rappellent que beaucoup de Canadiens descendent de soldats du régiment de Carignan et de soldats des troupes de marine. On rencontre très rarement de ces anciens surnoms militaires dans l'état civil français moderne, sauf le nom de Poincaré (orthographié Poingcarré jadis), lequel appartient évidemment à cette formation onomastique.

Beaucoup de "noms d'origine" se rencontrent dans l'état civil canadien-français: Danjou ou d'Anjou, Davignon, De Blois, de Guise, Dagenais (Agenois), Parisien et Parizeau, Normand et Normandin, Breton Tourangeau, Manceau, Gascon, Picard, etc., tous ces noms d'origine sont demeurés comme patronymes.

Mais à cause de ces surnoms beaucoup de familles ont perdu jusqu'au souvenir d'un ancien patronyme porté par leurs ancêtres de France. Et beaucoup de généalogies canadiennes se perdent inextricablement dans les surnoms et "noms de guerre". Ainsi, par exemple, il existe beaucoup de familles La Rose ou Larose au Canada. C'est essentiellement un ancien surnom de soldat comme La Ramée ou La Violette. Mais l'origine de tous les La Rose n'est nullement la même, de toute évidence, car beaucoup de soldats se surnommaient ainsi. Il y a des La Rose dont le nom patronymique est Chartrand et d'autres qui descendent d'un soldat appelé de Guire dit La Rose. Consacré par le temps et l'usage, l'ancien surnom est devenu patronyme. Les Chartrand et les De Guire sont des Larose, sans qu'il y ait parenté entre ces roses de tiges différentes.

Et, au contraire, des familles de noms différents sortent d'un ancêtre commun. C'est que, comme en France, certaines familles canadiennes ont porté des multitudes de surnoms. Ainsi les Rivard ont eu dix surnoms. Les descendants de Nicolas Rivard de La Vigne se sont appelés Rivard de La Glanderie, Rivard dit La Coursière, Préville, La Nouette, Loranger, Vertefeuille, Bellefeuille, Montendre et St-Mars. De sorte que les Loranger, les La Coursière, les St-Mars et les Rivard sortent d'un même ancêtre et sont de la même race, de la même famille.

Le profond individualisme des Français les portait à adopter des surnoms. Les fils d'un même père arboraient ainsi un signe distinctif, une marque personnelle qui finissait par se fixer et devenir le nom de famille, le patronyme d'une nouvelle race. Les écrivains, qui sont généralement des gens très individualistes, ont toujours aimé signer leurs ouvrages d'un nom qui ne fût pas trop commun, d'un nom qui sortît de l'ordinaire. C'est ainsi que Jean-Baptiste Poquelin s'est fait appeler Molière, que François Arouet a signé Voltaire et que Anatole Thibault a préféré s'appeler France sur ses livres. C'est une habitude absolument admise dans tous les pays civilisés que ces noms littéraires. Mais le brave soldat canadien qui, sous Louis XIV, se faisait appeler "Sansquartier" ou "Brind'amour", obéissait au même sentiment que Jean-Baptiste Poquelin qui se fit appeler Molière: le désir de n'être pas confondu avec un autre. C'est ce besoin d'affirmer sa personnalité qui faisait adopter La Glanderie ou La Coursière par un Rivard qui ne voulait pas être confondu avec les autres Rivard. C'était de l'individualisme.

Mais le sentiment de l'individuel se perd et son besoin s'affaiblit. Les grandes collectivités modernes rendent les hommes de plus en plus grégaires et anonymes. Tout originalité devient suspecte, un crime contre la foule. L'individualisme est une atteinte au nivellement général. Nous ne comprenons déjà plus nos pères qui ne voulaient pas porter tous le même nom. Et nos descendants ne nous comprendront pas, car ils ne porteront même plus de noms mais des numéros comme les rues de New-York.

Robert de Roquebrune.

Gabriel Hanotaux vient de mourir

C'était un charmant et vigoureux Français qui à quatre-vingt-cinq ans, courait encore si vite en remontant la pente de son jardin de Roquebrune que l'on avait peine à le suivre. Il parlait avec un accent provincial et archaïque qui avait beaucoup de grâce. "Je parle", disait-il, "le français du temps de Louis XV". Il avait une toute particulière affection pour le Canada qui, comme lui, se rattachait directement à l'ancienne France. Aucune amitié au monde ne lui était plus chère que celle de M. Mackenzie King. Il avait été le fondateur du Comité France-Amérique et tenait passionnément pour la France à l'alliance des Etats-Unis, comme à celles des républiques sud-américaines.

Il avait eu, pendant la première moitié de sa vie, une carrière éblouissante. Fils d'un notaire de village (Beaurevoir, Aisne), petit-fils de fermiers picards, il avait d'abord été archiviste paléographe aux Affaires Etrangères. Sous Gambetta, il était devenu chef de cabinet du ministre, puis conseiller d'ambassade. Elu député de son pays, dans l'Aisne, il fut Ministre des Affaires Etrangères, en 1894, à quarante-et-un ans. Ce fut lui qui traita toutes les questions relatives à l'Alliance Franco-Russe. En 1897, il fut élu à l'Académie Française; il avait écrit la vie du fondateur de celle-ci, le Cardinal de Richelieu.

Puis, brusquement, en 1898, il renonça à la vie politique. Deux raisons l'expliquent: l'affaire de Fachoda, et un drame de sa vie privée. Il était "poursuivi par une Furie", qui avait dressé contre lui les journalistes de l'Action Française. Il accepta cette retraite avec une bonne grâce et devint un sage national, très consulté par tous les partis. Il avait de belles maisons, l'une à Pargnan, en Picardie; une autre en Loir-et-Cher, le Prieuré d'Orchaise; une troisième à Roquebrune, au-dessus du Cap Martin. Là il recevait ses amis, qui étaient les hommes d'état et les hommes de lettres du monde entier. On vit parfois réunis chez lui Rudyard Kipling, Paul Valéry, Alexandre Millerand et le Général Gouraud. Veuf en premières noces, il s'était remarié en 1913 (avec Madame Lambert, née Marie de La Bossière), et cette aimable femme contribuait au charme de la maison.

Mais la verve du Maître animait les jours. Il était optimiste sur l'avenir de la France, pessimiste sur la nature humaine. Il disait: "Personne ne sait rien de rien", "Ceux qui parlent des questions ne les connaissent pas; ceux qui les connaissent n'en parlent pas". "Si tout le monde savait ce que tout le monde dit de tout le monde, personne ne parlerait à personne". Il était volontiers gaillard en ses propos. A la Duchesse de Windsor qui lui demandait, un jour, pourquoi les Françaises n'étaient pas suffragettes, il répondit: "Dans ce pays-ci, Madame, nous n'envoyons pas les femmes à la Chambre; nous les mettons dans notre chambre". Mais sa gaieté devenait enthousiasme dès qu'il s'agissait des gloires de la France. Il était toujours prêt à courir à Orléans, à Reims, à Rouen, pour une fête de Jeanne d'Arc. A quatre-vingts ans passés, il discourait en plein air, sous un déluge, à Richelieu, et émerveillait les foules par son entrain.

Il savait beaucoup de choses et avait en outre une imagination très vive, qui lui permettait de compléter ce qu'il savait. Il y avait, au sommet de son jardin du midi, un très vieil olivier. A la première visite, il vous disait: "Cet olivier a deux mille ans; il aurait pu voir passer César; Virgile aurait pu s'asseoir à son ombre..." A la seconde visite: "Venez; je vais vous montrer l'olivier sous lequel Virgile s'est assis."

En 1925, il construisait encore une maison, mais celle-ci petite et commode, la maison des vieux jours, "la maison du paysan romain", disait-il. C'était une fois de plus à Roquebrune. Il adorait cette France méridionale: "C'est curieux", disait-il, "chaque fois que nos affaires se gâtent, qui trouve-t-on pour sauver la France? Un Villars, un Mirabeau, un Thiers, un Gambetta, un Joffre, un Foch... et, comme par hasard, aucun de ces gens-là n'est de Lille ou de Maubeuge!" Et Louis Gillet, un jour, l'entendit dire: "Ah! ne me parlez pas du génie des races nordiques! Ni Moïse, ni Bouddha, ni Jésus, ni Mahomet, ni Homère, ni César, ni Dante, ni Cervantès ne sont des gens du Nord".

Dans cette villa des Alpes-Maritimes, qu'il appelait Villula, au Prieuré d'Orchaise, et à Paris, Avenue Hoche, il avait de vastes cabinets de travail. Là on voyait le Richelieu de Coysevox; le portrait du Cardinal Philippe de Champaigne; le buste de Lady Warwick par Rodin, dont Hanotaux avait été l'ami; et, sur tous les meubles, des piles de livres admirables, car il était grand bibliophile. Là il continuait à travailler, "surprenant de bonhomie et de verdeur, toujours frais, à peine grisonnant; enjoué, remuant, alerte; bouillonnant d'activité et de projets; incroyable d'énergie et de vitalité".

Là il continua, pendant toute cette guerre, la troisième guerre franco-allemande de sa vie, à écrire et à travailler. Il ne perdait jamais sa bonne humeur: "Tout va", écrivait-il à un ami, "aussi bien que tout peut aller quand tout va mal. Mais la France en sortira. Elle a déjà vu ça, plus d'une fois..."

(Pour la Victoire)

Marius chez Molière

M. J. Louis Vaudoyer qui, dès 1940, a accepté de prendre la succession de M. Edouard Bourdet au poste d'Administrateur, a multiplié les engagements d'acteurs.

Chaque année, depuis trois ans, il a engagé les lauréats des concours du Conservatoire. Mais il a fait aussi venir chez Molière des comédiens du Boulevard. Ce fut le cas naguère de Mireille Perrey.

Et voici que Raimu vient de signer son engagement! Marius entre à la Comédie.

Son "Tartuffe" aura peut être "l'assent" mais par contre, son "Harpagon" sera plein de naturel...

L'HOTEL WINDSOR possède une atmosphère de distinction très recherchée et est visité par des voyageurs de renom venant de toutes les parties du monde. Il est renommé pour ses chambres modernes et confortables, son excellente cuisine et son service courtois.

HOTEL Windsor
PARK · FRONT

M. Eugène L'Heureux

L'article quotidien de M. L'Heureux apparait, ce matin, en page neuf, première colonne.
Dès demain, "l'Opinion Libre" sera de nouveau, publié ici.

Marjorie Lawrence incarnera Yseult au His Majesty's

Oeuvre magistrale offerte par la Société des Festivals le 29 mai

Marjorie Lawrence, la célèbre soprano dramatique australienne qui triompha cette saison au Metropolitan Opera dans le rôle écrasant d'Yseult, du chef-d'oeuvre de Wagner, "Tristan et Yseult", interprétera ce même rôle à Montréal, le 29 mai, alors que la Société des Festivals présentera cet opéra au théâtre His Majesty's, à 7 h. 30.

La tragique histoire de l'illustre étoile de la scène lyrique est connue de tous les amateurs d'opéra et chacun sait que l'incomparable interprète de Wagner, frappée de paralysie en juin 1941, vit sa carrière interrompue momentanément pendant une tournée au Mexique. Le courage indomptable et la force de volonté de la grande diva australienne triomphèrent cependant de la maladie et, le 22 janvier 1943, les habitués du Metropolitan entendaient de nouveau la voix magnifique de l'illustre artiste interprètant le rôle de Vénus dans "Tannhauser". L'immense succès de cette soirée devait têre dépassé cependant en mars 1944 par la plus brillante interprétation qui soit du rôle d'Yseult par l'illustre artiste. Ce fut un événement sans précédent dans les annales du Metropolitan; la salle était bondée et les critiques les moins susceptibles de se laisser émouvoir ne pouvaient trouver d'expressions assez enthousiastes pour vanter la qualité incomparable de la voix, l'intensité de sentiment, la chaleur vocale et la perfection de l'émission. L'action forcément contenue de l'artiste qui, sans un mouvement, sait communiquer l'émotion passionnée et la ferveur d'Yseult et atteindre l'apogée du sublime dans la scène finale du Liebestod révèle une des plus illustres artistes qui font partie de la distribution du Metropolitan Opera: Kerstin Thorborg, dans le rôle de Brangaena, Arthur Carron dans celui de Tristan et Herbert Janssen dans celui de Kurvenal. Gérald Desmarais et Richard Manning font aussi partie de la distribution dans les rôles de roi Mark et de Melot. M. Emil Cooper, célèbre chef d'orchestre russe, dirigera l'orchestre; Herbert Graf sera le metteur en scène et Richard Rychtarik, le dessinateur scénique. "Tristan et Yseult" étant donné sans coupure, la représentation commencera à 7 h. 30 précises.

Bourses pour les étudiants de l'art musical

L'Académie de musique de Québec accordera cette année un nombre de bourses imposant (harmonie, solfège, dictée musicale, lecture à vue) et cela dans les différents degrés.

Les examens auront lieu, tel qu'annoncé, les 2 et 3 juin prochains. Les inscriptions sont en cours chez le secrétaire conjoint, M. Alfred Mignault, 87 ouest, boulevard St-Joseph.

On jouera Franck le 6 juin au soir sous Désiré Defauw

On ne saurait trop louer le choix du programme que l'orchestre des Concerts Symphoniques exécutera le 6 juin au soir prochain, dans la grande salle des fêtes de l'Université de Montréal, sous la direction de M. Désiré Defauw. Ce concert sera donné sous les auspices de l'Association des anciens diplômés.

Un coup d'oeil sur le programme substantiel qui sera joué à cette occasion nous renseigne. On y jouera entre autres pièces, la Symphonie en ré mineur de César Franck.

Cette symphonie fut assez froidement accueillie du temps de l'auteur. Cette langue musicale fut jugée abusive. Aujourd'hui elle est bel et bien dépassée. La Symphonie en ré mineur est construite sur trois morceaux selon la tradition classique de la symphonie. Comme toutes les oeuvres de Franck, cette pièce est empreinte d'une haute spiritualité. Au même programme on entendra deux nocturnes, "Nuages" et "Fêtes" de Debussy. Ces deux seules pièces devraient attirer l'amateur. L'orchestre interprétera aussi du Wagner, du Fauré, du Beethoven.

Pour renseignements, appeler AT. 9451. Local 55.

A l'Orpheum

Deanna Durbin, la brillante chanteuse de l'écran américain que l'on entendra à compter d'aujourd'hui dans "Eve a Commencé" au cinéma Orpheum.

10e année des Concerts Symphoniques

Photographie prise mardi soir au Plateau, lors de la première soirée du gala du Printemps qui coincidait avec le 10e anniversaire de fondation de l'orchestre des Concerts symphoniques. Parmi les invités d'honneur on voit de gauche à droite, au premier rang, Mme Henri Geoffrion, présidente du Comité des Matinées Symphoniques; M. Désiré Defauw, directeur musical de la Société et chef du concert d'hier; Mme Athanase David, fondatrice des Concerts Symphoniques; S. H. le maire de Montréal, M. Adhémar Raynault, président d'honneur de cette soirée du Gala; Mme Hector Perrier, présidente des Amis de l'Art; l'hon. sénateur Athanase David, l'un des fondateurs et des anciens présidents de la Société. Debout, dans le même ordre, M. Pierre Béique, administrateur des Concerts Symphoniques; M. Paul Vaillancourt, ancien président; Mme F.-A. Béique, M. Ernest Tétreau, ancien président; Mgr Olivier Maurault; recteur de l'Université de Montréal; M. Jean-C. Lallemand, fondateur et président actuel de la Société; Mlle Hélène Grenier, secrétaire du Comité des Matinées Symphoniques; M. Gregor Piatiagorsky, le célèbre violoncelliste, soliste au concert de mardi. (LE CANADA)

Jean Gabin a tourné sous la direction de Duvivier dans "The Impostor" au Capitol

"Eve a Commencé" version française de "It Started With Eve" à l'Orpheum — Grande comédie musicale au Loew's — "Rationing" comédie d'actualité avec Wallace Beery au Princess — "Bridge of San Luis Ray" au Palace

Le quatrième film entièrement parlé en français intitulé "Eve a commencé", version de "It Started With Eve" avec Deanna Durbin, Charles Laughton et Robert Cummings, prendra l'affiche dès aujourd'hui au cinéma Orpheum. Deanna Durbin incarne ici une jeune fille que le fils d'un millionnaire présente comme sa fiancée. Ce qui est faux. Le millionnaire qui était alors malade et jugé sur le point de mourir, recouvre la santé et le fils doit continuer son subterfuge avec l'embarras que l'on soupçonne. Ce film est une production Universal qui a été réalisée par Joe Pasternack et dirigée par Henry Koster. Deanna Durbin chante en s'accompagnant au piano dans cette version. Elle chante "The Lord's Prayer" de Malotte, "Going Home" de Dvorak, La valse se Tchaikowsky, tirée de "The Sleeping Beauty", etc., etc. Un film de Deanna Durbin sans musique serait incomplet. Guy Kibbee, Walter Catlett, Catherine Doucet et Charles Coleman sont aussi de la distribution.

Au Capitol

"The Impostor", film mettant en vedette Jean Gabin et relatant les aventures de six Français dans la jungle du Congo, puis en batailles d'Afrique du Nord, sera présenté au Capitol dès aujourd'hui.

Comme partenaire de Gabin, Julien Duvivier a choisi un Allemand, Peter van Eyck; trois Américains, Richard Whorf, Eddie Quillan et Allyn Joslyn; et un Canadien, John Qualen. Ce dernier est originaire de Vancouver et ses parents étaient Norvégiens. C'est lui qui personnifia Oliva Dionne, père des quintuplettes.

L'intrigue est basée sur les aventures de combattants de France Libre. Le scénario est du meilleur goût, et l'interprétation se révèle impeccable. Gabin jouit déjà d'une grande popularité auprès des cinéphiles montréalais.

Au Loew's

Le film qui prendra l'affiche au cinéma Loew's aujourd'hui sera "Up in Arms" avec Denny Kaye, Dinah Shore, Daba Andrews et les jolies ballerines Goldwyn-Mayer. Cette production en couleurs raconte les exploits d'une recrue plutôt nerveuse qui jette le trouble au sein de l'armée américaine. Cette comédie musicale plaira aux plus difficiles. Elliott Nugent a dirigé la prise de vues. On dit que Kaye est la découverte de l'année dans le domaine du cinéma.

Danny Weems qui croit que tout va mal pour lui dans le monde et son ami Jos. sont appelés sous les armes. Quand ils ont complété leur entraînement, ils se rendent compte que leurs petites amies, Virginia et Mary font aussi parti de l'armée. Tous quatre partent pour les mers du sud et par la suite de multiples aventures plus comiques les unes que les autres leur arrivent pour le plaisir du spectateur. Don Hartman a écrit le scénario.

Au Palace

"Bridge of San Luis Rey" sera à l'écran du cinéma Palace aujourd'hui. Ce film est basé sur la nouvelle à succès du même nom, écrite par Thornton Wilder, qui a mérité le prix Pulitzer. Lynn Bari, Francis Lederer, Akim Tamiroff, occupent les principaux rôles. Howard Estabrook et Rowland V. Lee ont dramatiquement transcrit cette oeuvre pour l'écran. On verra aussi dans la distribution, Nazimova, Louis Calhern, Blanche Yurka, Donald Woods, Emma Dunn et Darton Hepburn.

"The Bridge of San Luis Rey" a été indiqué comme un des plus grands film de l'année. C'est l'histoire d'un jeune prêtre et de ses recherches des raisons du Tout-Puissant en ce qui concerne la disparition de cinq personnes dans l'écroulement du pont en question. Cependant ce prêtre se rend compte que les voies divines sont insondables.

Au Princess

Le film principal au cinéma Princess commençant aujourd'hui sera "Rationing" avec Wallace Beery et Marjorie Main. Le film a trait aux efforts d'un boucher pour vaincre une bande de trafiquants sur la viande. L'affaire est traitée dans la veine comique avec quelques passages dramatiques. Willie Goldbeck a dirigé la production, tandis que O. O. Dull est le producteur. Parmi les autres acteurs, signalons Tommy Batten, Dorothy Morris, Howard Freeman, Donald Week, Henry O'Neill, Gloria Dickson, Connie Gilchrist, Carol Ann Beery et Dickie Hall.

Le second film à l'affiche sera "The Racket Man" avec Tom Neal, Hugh Beaumont, Jeanne Bates. C'est un mélodrame des plus excitants et des plus réalistes. Larry Parks, Douglas Fowley, Lewis Wilson, Clarence Muse, Mary Goldon, Anthony Caruso et Pauline Drake sont aussi de la distribution.

A l'Impérial

Aujourd'hui, le cinéma Imperial mettra à l'affiche pour trois jours seulement, "Madame Curie", film qui met en vedette Greer Garson et Walter Pidgeon. Le film est basé sur la biographie du même nom qui a été vendue à tant d'exemplaires. C'est comme on le sait de science et d'amour.

Le second film sera "Moonlight in Vermont" avec Gloria Jean et Ray Malone. C'est l'histoire d'une jeune fille du Vermont qui entre dans une école dramatique de New-York.

Le Concert des Amis de l'Art au Plateau le 20

Samedi, 20 mai, à 3 heures de l'après-midi, à l'auditorium Le Plateau, aura lieu le concert organisé par l'association "Les Amis de l'Art".

Les artistes invités sont les Disciples de Massenet et le Quatuor à cordes du Conservatoire de la province.

Au Saint-Denis, demain

Andrex et Gaby Sylvia dans une scène du film "Derrière la façade", demain au Saint-Denis.

A l'Impérial

Greer Garson et Walter Pidgeon dans une scène de "Madame Curie", film qui passera dès aujourd'hui en seconde exclusivité au cinéma Impérial

Brillante revue à l'El Morocco

Monter un spectacle de cabaret n'est pas une mince affaire, car ceux qui fréquentent les clubs de nuit sont d'ordinaire des gens qui ne sont satisfaits que de ce qu'il y a de mieux et de plus nouveau. Cependant les spectacles du club El Morocco semblent répondre aux désirs des plus ambitieux. La revue actuelle est consacrée au rire sous la direction d'un maître de cérémonies aussi doué et aussi versatile que Johnny Howard. Zanny & White qui font aussi partie du programme n'ont pas de nationalité définie. Disons qu'il font partie du royaume du rire. Leur art, la pantomine, un des plus difficiles et certes un des plus plaisants. Leur façon d'imiter Durante est renversante. Tandis que l'un des interprtèes chante et parle, son camarade fait des gestes éloquents au grand amusement de l'auditoire. Quand Fisher et White rendent leur numéro du "Figaro" les meilleurs comiques n'ont qu'à saluer. La chanteuse de l'El Morocco, Olga, remporte la faveur du public encore cette semaine. Olga possède le charme et une jolie voix de mezzo-soprano. On l'ented dans les morceaux les plus modernes. "Skeets" Light est un pianiste fort brillant qui a été recommandé par nul autre que Walter Winchell. Light a eu une ascension foudroyante. On l'entendra dans le United Nations Lounge de l'El Morocco. Les Milray Girls et la musique d'Hal Hartley et de Buddy Clayton complètent le programme.

Gala de poésie au Gésu ce soir

La nouvelle d'un Gala de Poésie au Collège Sainte-Marie a été favorablement acceptée. On est heureux que quelques-uns des meilleurs poètes de notre littérature soient exaltés.

Ce'st ce soir qu'aura lieu, dans la salle du Gésù, ce Gala. L'entrée est libre, mais sur carte que l'on peut se procurer au Collège, 1180, rue Bleury, LAncaster 5966.

The show must go on...

Un opérateur de cinématographie a eu la surprise de sa vie mercredi après-midi quand deux agents de la police fédérale sont venus discrètement l'appréhender au milieu de la projection d'un comédie intitulée "Eve a commencé". Les spectateurs peu nombreux qui assistaient à la séance privée de ce film ne se sont aperçus qu'après coup que leur opérateur avait été enlevé par la police. Le malheureux dont nous ne pouvons révéler le nom avait vraisemblablement omis d'indiquer sa nouvelle adresse au Statisticien du Dominion, de là son arrestation. Comédie sur l'écran mais tragédie dans la cabine de projection. Mais le dicton anglais "The show must go on," s'est appliqué dans ce cas particulier. Car l'opérateur fut remplacé à une minute d'avis.

Sans lendemain au ciné St-Denis

"Sans Lendemain", film français qui prend l'affiche demain au St Denis est une belle oeuvre très originale de forme et de fond. Il s'agit de la toute simple histoire d'une femme qui, aux yeux de celui qu'elle a toujours aimé et qu'elle n'a pu épouser, désire conserver exactement le même visage qu'aux années de leur rencontre.

Le film, bourré d'une très dense action dramatique, est en outre, une superbe étude du coeur et des retours de l'âme féminine. La belle artiste Edwige Feuillère tient le rôle principal. Son remarquable talent y a la partie belle; tout de suite on s'attache à son personnage parce qu'il est éminemment sympathique.

A ses côtés on applaudit l'élégant Georges Rigaud, Daniel LeCourtois, Paul Aziis et des seconds rôles de qualité.

Le second film, "Derrière la façade", compte seize grands artistes. Voici la liste: Lucien Baroux, André Lefaur, Michel Simon, Von Stroheim, Gaby Sylvia, Paul Faivre, Maurice Escande, Jacques Baumer, Jules Berry, Elvire Popesco, Betty Stockfeld, Simone Berriau, Carette, Aimé Clariond, Andrex, Marguerite Moréno. Quelle liste !

"Au Edgewater"
SUR LE CHEMIN LAKESHORE
Déjeuners, diners . . . Chambres avec bain . . . Danse tous les soirs. Le samedi soir l'orchestre de Karl Burton
Téléphone : Pointe-Claire 450.

IMPERIAL
Aujourd'hui - Sam. - Dimanche
GREER GARSON et WALTER PIDGEON dans
"MADAME CURIE"
— Autre attraction —
"MOONLIGHT IN VERMONT"

ARCADE
COMMENÇANT AUJOURD'HUI
Politique régulière d'été, trois films par spectacle, deux spectacles par semaine
MAURICE CHEVALIER "Le Petit Café"
DANIELLE DARRIEUX "Retour à l'aube"
POPESCO - JOUVET "Education de Prince"
COMMENÇANT MERCREDI
Charles Trenet "Je chante"
Jean Chevrier "Grand Père"
Harry Baur "Tête d'un homme"

UN DES PLUS GROS SUCCES DE LA SAISON
L'Équipe
reprendra
MARIUS
LUNDI SOIR
au
Monument NATIONAL
MA. 3253
Votre dernière chance de voir MARIUS

ST-DENIS
A L'AFFICHE
Bernard LANCRET
Liliane HARVEY
Sérénade
LOUIS JOUVET
RAIMU
Les Jumeaux de BRIGHTON

LE PLUS BEAU PARC DAMUSEMENT EN AMERIQUE
PARC BELMONT
OUVERT CHAQUE JOUR
The ARLEYS
5 p.m. et 11 p.m.
Dance to STAN WOOD'S MUSIC

LES CONCERTS SYMPHONIQUES
Auditorium du Plateau ce soir à 9 h. 10
GALA DU PRINTEMPS
chef d'orchestre Desire Defauw
Soliste : RUDOLF SERKIN, pianiste
Souscriptions $3.00, $4.00, $5.00 - Chambre 125, hôtel Windsor - HA. 3157

Une brillante revue nouvelle
à 8.30 p.m. et 12.30 a.m.
BONS REPAS
Délassez-vous dans l'atmosphère fraiche et confortable du seul cabaret à air climatisé de Montréal.
● MARION FRANCIS le rossignol de la scène et de la radio
● BLAIR et DEAN un charmant couple de jeunes danseurs
● LOU SEILER le roi de la comédie
● LES Danseuses de Mary LYNN Un ensemble splendide
● LARRY HICKEY pianiste-chanteur
Tic Toc
1258 STANLEY

Spectacles Semaine 9.30 et 12.00
Dimanche : Amateurs à 3 h. 30
Professionnels à 5 h. 30 et 9 hres
BROADWAY REVUE
Mettant en vedette Les Américanettes et d'autres numéros de New-York
AU CAFE AMERICAN
92, STE-CATHERINE EST
HA. 8888
Toujours un excellent spectacle avec Charlie Giguère et son orchestre

CE SOIR
Grand gala d'ouverture
du fameux
PAVILLON DE VERDUN
BOULEVARD LA-SALLE ET WOODLAND
Au bout de la ligne du tramway Wellington
Dansez à votre goût avec
ROLAND DAVID
et son orchestre
Danse tous les soirs
excepté le dimanche

UNE SENSATION!
★ JOHNNY HOWARD l'amuseur préféré de Montréal
★ FISHER et WHITE un duo de comédiens ébouriffants
★ "SKEETS" LIGHT Walter Winchell dit : . . . "Il est à recommander . . ."
★ LES 12 BEAUTES MILRAY dans un gai et vrai Can-Can français
"SKEETS" LIGHT, le plus sensationnel pianiste qu'ait vu Montréal, joue au Foyer des Nations-Unies, de 5 h. 30 à la fermeture.
El Morocco

Version française

Maintenant ORPHEUM

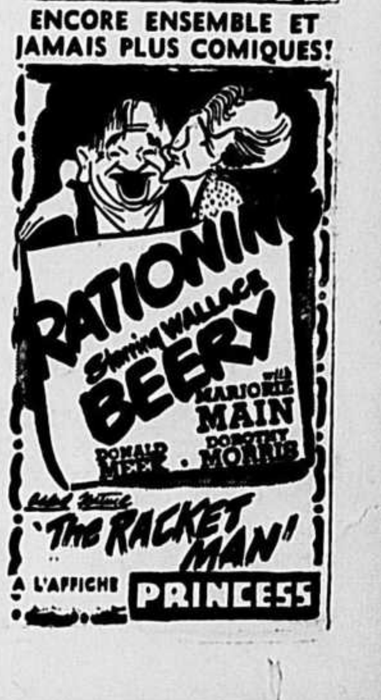

« HORIZONS FÉMININS »

Dans le Monde

Gala du Printemps

L'hon. secrétaire de la province et Mme Hector Perrier présideront ce soir le deuxième concert de la série du Gala du Printemps. L'orchestre sera sous la direction de Me Désiré Defauw, tandis que le soliste invité sera le célèbre pianiste Rudolf Serkin. Dans la loge de M. Jean-C. Lailemand, président de la Société des Concerts Symphoniques de Montréal, nous remarquerons, outre l'hon. et Mme Hector Perrier: Mgr Olivier Maurault, p.s.s., Mme Jean Bruchesi, M. Pierre Béique et Mlle Betty Wilson.

* * *

Arroyo-Turgeon

A Mexico, le 17 mai, avait lieu le mariage de Mlle Eveline Turgeon, fille de l'hon. W.-F.-A. Turgeon, ambassadeur du Canada au Mexique, et de Mme Turgeon, avec M. Ernesto Arroyo, de Buenos Aires, fils de M. et de Mme Ernesto-Manuel Arroyo.

* * *

Les Amis de l'Art

Mme Hector Perrier, présidente des Amis de l'Art, et Mme Roland Bock, présidente du comité de réception, assistées des membres auxiliaires, accueilleront les invités d'honneur et la jeunesse étudiante, demain après-midi, à 3 h., au Plateau, lors de leur matinée artistique.

* * *

Mackenzie-Slater

Le mariage du lieutenant Kenneth-Alan Mackenzie, Royal Montreal Regiment, fils de M. et de Mme G.-D. Mackenzie, de Montréal, avec Elizabeth Slater, W.R.N.S., H.M.S. Aggressive, fille de M. et de Mme Wilfred Slater, de Birmingham, Angleterre, a eu lieu le 25 mars dernier, en la chapelle de l'église St-Colomban d'Ecosse, rue Pont, à Londres. La bénédiction nuptiale leur fut donnée par le Rév. Robert Scott. Le lieutenant Giles Pérodeau, R.M.R., de Montréal, accompagnait la mariée, qui avait comme dame d'honneur sa soeur, Mlle Marion Slater. Le lieutenant Clifford-W. Smith, R.M.R., agissait comme garçon d'honneur. Le marié est outre-mer depuis quatre ans.

* * *

Prochains mariages

Le mariage de Mlle Patricia-Ann Faughnan, fille de M. et de Mme Philip Faughnan, de Ville Mont-Royal, avec M. Mathieu-J. Royer, fils de M. et de Mme J.-A. Royer, de Québec, sera célébré le samedi 3 juin, à 9 h. 30, en l'église paroissiale de Saint-Eustache, où les parents de la mariée ont leur résidence d'été.

* * *

Le mariage de Mlle Rosa Thibault, fille de M. et de Mme Elzéar Thibault, avec l'aviateur-chef Stephen Carty, de Moncton, fils de M. Rodolphe Carty, décédé, et de Mme Carty, de St. Kitts, Indes Anglaises Occidentales, sera célébré le 8 juin en l'église Saint-Charles.

* * *

Fiançailles

M. et Mme F.-F. Desiauriers, d'Outremont, annoncent les fiançailles de leur fille, Loretta-Eileen avec M. Maurice-A. Laliberté, fils de M. et de Mme C. Laliberté. Le mariage aura lieu sous peu.

Les voilà!...

Chaque hiver, quand il fait si terriblement froid que tout en craque, on se dit, un peu pour badiner, un peu pour se consoler, qu'au moins il n'y a pas de mouches. Il n'empêche que dès le retour des beaux jours, elles renaissent et rappliquent si nombreuses que c'est à se demander si elles n'hivernent pas tout droit en enfer.

Ah ! les sales bêtes ! Ce qu'on pourrait en raconter à leur sujet !... Franchement, on a beau être un apôtre de la loi Grammont, on ne peut pas les prendre en pitié. Plus on extermine de mouches, mieux c'est pour tout le monde.

Est-ce que cela ne vous fait pas mal quand vous relisez les "Lettres de mon moulin" d'Alphonse Daudet, de vous retrouver dans "Les deux auberges" et de voir cette pauvre femme dont les deux petites filles étaient mortes et dont le mari allait, en face, chanter pour l'Arlésienne, et qui se laissait envahir par les mouches, si nombreuses qu'elles pendaient aux solives du plafond, par grappes!... Faut-il en être rendu à un degré de laisser-aller, tout de même.

Car les mouches sont un signe certain de négligence. Elles n'abondent pas là où elles ne peuvent trouver provende. Mais qu'on laisse une poubelle ouverte, qu'on jette sans discernement quelque chose qu'on devrait brûler ou enterrer et voilà l'affaire des mouches.

Douées d'un odorat subtil, elles ont vite fait de fourmiller et tout en pondant, en préparant la prochaine génération, elles chargent leurs pattes, leurs corps terriblement velus de tous les microbes les plus nocifs qu'on puisse imaginer.

Mais ce n'est que la première partie de leur journée. Le plus intéressant reste à faire. Car ces chères bestioles n'ont pas que le goût des immondices. Elles aiment fort aussi ce qui est sucré, sent bon, est savoureux. Et le lait? Quel régal pour elles !

Les voici donc dans la maison où on les a laissé pénétrer. S'il y a là un bébé, quelle aubaine. On va aller se promener sur la tétine de son biberon, puis, si on a la veine incroyable d'avoir affaire à un bébé porteur de suce (vous savez, ça ne s'élève pas sans cela !) quelle aubaine. Et dame mouche commence son petit voyage. Puis elle ne s'arrête pas en si beau chemin. Il y a le sucre, le sirop, tout ce qui est bon, doux, sucré. Pourquoi ne pas en faire usage puisqu'on nous l'offre ?

Et voilà notre porteuse de microbes, notre semeuse de germes à l'ouvrage. Et elle en fait, du beau travail. On peut affirmer que tout ce qu'elle a touché est contaminé. Pas surprenant si, quelques jours plus tard, le bébé florissant est brusquement languissant, fiévreux, mal en train. C'est un cadeau de la mouche, apparemment inoffensive, qui est venue quelques jours avant, lui rendre visite.

Il est tout juste temps pour se prémunir contre leur offensive annuelle, inéluctable et bien connue. Mettez dès aujourd'hui des moustiquaires à toutes vos fenêtres. Procurez-vous du liquide insecticide et vaporisez-en partout. Il faut faire la guerre aux mouches, une guerre sans merci, comme à nos plus terribles, nos plus implacables ennemis.

C'est un des fléaux de l'été, mais il est somme toute assez facile de s'en garantir, quand on n'attend pas à la dernière minute et qu'on se dit que mieux vaut prévenir que guérir...

Odette Oligny

Au pensionnat Notre-Dame des Anges

La réunion annuelle des anciennes élèves du pensionnat Notre-Dame des Anges à Saint-Laurent, aura lieu le samedi 27 mai, à 2 h. 30. Invitation cordiale à toutes celles qui sont passées par le pensionnat et spécialement aux finissantes de 1933 et 1934 qui se réuniront en conventum.

430 Japonais sont encore internés dans des camps canadiens

OTTAWA, (C.P.) — Le ministre de la Justice, M. St-Laurent, a annoncé aux Communes que 430 Japonais sont actuellement internés, parmi lesquels on compte 268 sujets britanniques ou traités comme tels.

Au total, 782 Japonais furent internés en Colombie Britannique. De ce nombre, plusieurs ont été relâchés depuis le début des hostilités.

En nettoyant, on protège des vies

Quelques conseils de M. Raymond Paré, directeur du service des incendies

Le nettoyage de la cave, du hangar, ou du grenier, l'enlèvement des rebuts qu'on y a accumulés au cours de l'hiver, peuvent contribuer à épargner des milliers de dollars, des vies même, a déclaré hier le directeur Raymond Paré, du service des incendies de Montréal, dans une déclaration où il accorde son appui le plus complet à la campagne du Grand Nettoyage.

"L'un des principaux buts d'une telle campagne est de récupérer le papier de rebut, de détruire tout ce qui peut présenter quelques risques d'incendie. Pour ce qui est du papier de rebut, signale le directeur Paré, rien de plus simple que de le lier en paquet et de le remettre au comité local de récupération".

Cette campagne, que dirigent la Chambre de Commerce des Jeunes et la Young Men's Section du Board of Trade, sera officiellement inaugurée demain, 17 mai. Les membres de ces deux associations prendront part à plusieurs manifestations publiques dans le but d'inviter les citoyens à nettoyer, à peinturer, à embellir la métropole.

NEW-YORK, (A.P.) — Le comité d'urgence en vue de sauver les Juifs d'Europe a demandé au président Roosevelt d'établir temporairement des camps de secours aux Etats-Unis afin de donner à ces victimes maltraitées par les Nazis quelques chances de survivre.

M. Pierre Brault et Mme Brault (Hélène Moquin), dont le mariage fut célébré le mardi 16 mai, en l'église St-Louis de France. Mme Brault est la fille de M. Louis Moquin, décédé, et de Mme Moquin, et M. Brault est le fils de M. et de Mme Maurice-H. Brault, d'Outremont. (Photo Jack BLUME)

"POT-POURRI PRATIQUE"

Pour avoir des belles jambes

Maintenant que la mode de se peindre les jambes est définitivement établie, même la "demoiselle" la plus conservatrice tire ses bas d'une bouteille — voici donc quelques conseils qui contribuent à donner une belle apparence aux jambes. Pour stimuler la circulation du sang, aider à faire disparaître les taches et les petites bosses de chair, faites une bonne mousse crémeuse de votre savon de beauté préféré et, employant une débarbouillette ou une brosse rude... frottez vigoureusement. Plus vous frotterez, plus vite votre peau deviendra lisse et veloutée. Quelques exercices faciles feront des merveilles pour les mollets trop minces ou les cuisses quelque peu trop potelées. Les jambes sans courbe presque ou peu développées peuvent devenir d'une belle forme par la simple méthode de faire de la bicyclette. Pour les mollets: Tenez-vous droite, mains sur les hanches, talons ensemble, bouts des pieds en dehors; levez-vous sur la pointe du pied, pliez les genoux, les tournant en dehors à mesure que vous vous baissez, puis reprenez votre position première. Si vous répétez cet exercice 10 à 12 fois par jour, vous constaterez que vos mollets se reformeront petit à petit. Ce qui compte c'est la persévérance, car il est plus long de développer les jambes que de les faire amincir. Pour faire maigrir les jambes trop potelées, couchez-vous à plat sur le plancher, placez les mains à la chute des reins, levez les jambes en l'air tout en les tenant bien droites; laissez retomber la jambe droite sur le plancher, puis relevez-la à sa position première. Répétez cet exercice de la jambe droite et de la jambe gauche alternativement jusqu'à ce que vous sentiez tirer les muscles de la jambe.

Soin des meubles en osier

Le printemps arrivé, la bonne ménagère, vadrouille et torchon en main, s'empresse de faire la toilette des meubles du porche. S'ils sont en osier, enlevez la poussière à l'aide d'une brosse à long manche ou de la brosse de votre aspirateur de poussière. Lavez ensuite avec une bonne brosse et une mousse tiède de savon, à laquelle vous aurez ajouté une cuillerée à table d'ammoniaque de ménage pour chaque pinte d'eau. Rincez avec un linge imbibé d'eau claire et asséchez. Quand les meubles sont tout à fait secs, vous pouvez leur redonner leur lustre en appliquant une couche de vernis ou de peinture, ou encore de l'émail. Apliquez l'émail généreusement en donnant toujours les coups de pinceau dans le même sens. Ne laissez pas la peinture ou le vernis se fixer entre les brins d'osier, car il demeurerait humide et gommeux.

Boucles de cheveux souples et dégagées

Notre cadette de seize ans nous offre le meilleur moyen d'obtenir des boucles souples et dégagées — une vieille paire de chaussettes de papa constitue les meilleurs bigoudis! Mademoiselle se sépare les cheveux en quatre sections, tortille chacune d'elles sur une vieille chaussette bien propre et fait un noeud, le soir au coucher. Le matin quand elle détache les chaussettes et se brosse les cheveux — quelle merveille! ses boucles sont très souples, elle semble friser naturellement.

Pour conserver au verre tout son éclat

C'est simple, ajoutez tout simplement un peu de bleu à laver à l'eau de rinçage après l'avoir lavé soigneusement à l'eau chaude et à la mousse de savon. Afin d'éviter les écornures et les fêlures, recouvrez la planche à égoutter d'une serviette de bain.

Réunion annuelle des anciens de Sainte-Thérèse

C'est le jeudi 25 mai que l'Association des anciens du petit séminaire de Ste-Thérèse aura sa réunion annuelle. Le programme de cette fête sera le suivant: 9 h., le matin, messe solennelle, dans la chapelle du séminaire, à l'occasion du jubilé d'argent des trois des professeurs de la maison: MM. les abbés Donat Bourassa, Philippe Labelle et Ernest Vaillancourt. Le R. P. Marie-Joseph Légaré, o.p., curé de la paroisse de Notre-Dame-de-Grâce, confrère des prêtres jubilaires, prononcera le sermon de circonstance. La messe sera suivie, à 11 h., d'une réception à la salle académique. M. Paul Leduc, ancien du séminaire et assistant du directeur des programmes à Radio-Canada, remettra à l'équipe de Ste-Thérèse qui a participé au questionnaire-concours "Nos collèges au micro", le trophée de Radio-Canada.

A 12 h. 30, enfin, il y aura diner et réunion au chalet Ducharme. M. le chanoine Lionel Groulx prononcera le discours présidentiel.

Le décès de Mme J.-R. Laframboise

Nous avons le regret d'annoncer le décès, après une longue maladie, à l'âge de 49 ans, de Mme Hélène Arcouet, épouse de M. J.-Raoul Laframboise, propriétaire de la Crémerie Duluth, demeurant à 4157 de la rue St-Denis. La défunte laisse dans le deuil, outre son époux: son fils Marcel et une fille Claire; ses soeurs: Mme Henri L'Heureux (Almaide), Mme Léandre Lepage (Albina), Mme Hector Grothé (Aurore), Mme Ferdinand Charlond (Ida) et Mme J.-H. Laframboise (Jeanne), et plusieurs beaux-frères et belles-soeurs, neveux et nièces. Les funérailles auront lieu samedi à 9 h. 15, à l'église St-Jean-Baptiste. Le départ se fera des salons mortuaires A. Landry Enrg., 518 est rue Rachel, à 9 h.

Les Nazis arrêtent deux officiers de l'armée hongroise

BERNE, (A.P.) — Une dépêche de la frontière allemande au journal Basler Nachrichten rapporte que la Gestapo a exécuté deux hauts officiers hongrois sous accusation d'avoir aidé des parachutistes britanniques.

On a identifié les deux accusés comme étant le général Stephen Ujszaki, chef de la gendarmerie politique, et le colonel Kadar, chef du service de contre-espionnage hongrois.

Il paraît que ces deux officiers hongrois ont offert un abri à des officiers britanniques qui seraient descendus en parachute en Hongrie occupée pour organiser un mouvement de résistance, et qu'ils leur ont aidé à s'évader pour rejoindre les forces de partisans du maréchal Tito en Yougoslavie.

OTTAWA, 18. (C.P.) — Le secrétaire d'Etat McLarty, en réponse à une déclaration de Maxime Raymond, a dit que M. Joseph A. Gauthier, de Montréal, examinateur de seconde classe à la Commission d'inspection du Royaume-Uni, a été congédié comme inspecteur à l'usine Robert Mitchell, à St-Laurent, Qué., "pour avoir refusé de travailler".

Les "médicaments" à la guerre

On voit ici deux scènes prises dans le magasin central des Services de santé à Ottawa. La photographie du haut nous montre une section du dispensaire du magasin central, où sont occupés à diverses tâches, (de gauche à droite) le caporal Sam Smith, d'Ottawa, le caporal suppléant G. H. Stanbrook, d'Ottawa et le caporal suppléant Frank Ramey, de Prescott (Ont.). Dans la photo du bas on voit deux membres du C.W.A.C., embouteillant des capsules de vitamines qui sont envoyées spécialement à la marine royale canadienne par dizaines de milliers à la fois. A gauche, le caporal suppléant Cuelda Johnston, de Bowmanville, (Ont.) et le caporal suppléant Betty Gabriel, de Springhill (N.-E.). (Armée canadienne)

Voilà une Robe qui fera Parler d'Elle!

Elle mérite une manchette dans la page des modes... car elle est sans manches... ce qui lui donne une apparence étonnante de bien-être. Et aussi, parce qu'elle est coupée dans du Shantung de rayonne... le tissu des grandes chaleurs pour cette année.

Prix de vente chez Holt-Renfrew... **16.95**

Remarquez... la nouvelle ligne "tombante" de l'épaule... la ceinture extérieure s'attachant sur le côté... la plaisante encolure "cardigan"... les gros boutons de plastique blanc qui font un contraste saillant. En brun "noix de coco", en rouge ou en vert émeraude.

CE N'EST QUE L'UNE DES NOMBREUSES ROBES D'ETE QU'OFFRE HOLT-RENFREW, DE $14.95 A $35.00

HOLT RENFREW

Sherbrooke et de la Montagne

LA JOURNÉE ASTRALE

Si c'est votre fête aujourd'hui :

par Stella

(Spécial au "Canada", droits réservés)

Très excitable, vous vivez un peu trop dans le présent. Il vous faut sans cesse être en activité pour être complètement heureux. Votre talent pour le drame, la musique et la pantomime pourrait vous conduire à une carrière théâtrale. A condition de travailler avec suffisamment d'énergie et d'assiduité, vous pouvez connaître un succès remarquable. Mais si vous "jouez à travailler" dans ce domaine, de la même manière que vous "jouez à la vie" le reste du temps, il est probable que vous ne serez que l'un de ces êtres charmants, au coeur léger et mobile, qu'il est amusant d'avoir auprès de soi mais qui n'atteignent jamais les hauteurs et la célébrité véritable auxquelles leurs talents naturels les avaient destinés.

Vous êtes porté à la colère. Même si vos amis sont conciliants, n'abusez pas de leurs bonnes dispositions pour "éclater" trop souvent. Vous aimez les voyages et vous chercherez à visiter la plus grande surface possible du globe. Vous avez le don d'attirer l'argent à vous et, à certaines époques de votre vie, il semblera que tout ce que vous touchez se changera en or. Mais attention ! Vous jouissez en effet du don adverse de dépenser aussi vite cet argent vite gagné. Particulièrement chanceux dans toutes les espèces de spéculation et de jeux de hasard, vous amasserez probablement une jolie fortune. Sachez diminuer vos dépenses et il vous en restera assez pour une vieillesse heureuse.

Il serait peut-être préférable pour vous d'engager un gérant d'affaires qui pourrait régler ces détails en votre nom. Il est probable que vous connaîtrez de nombreuses amours et plusieurs occasions de vous marier. Papillonnant durant votre jeunesse, vous serez cependant fidèle et loyal à votre épouse, une fois votre conjointe choisie.

Pour connaître ce que les étoiles vous réservent pour aujourd'hui, retenez bien le signe sous lequel vous êtes né (il apparait ci-dessous avec les dates où il domine.)

Taureau — Du 21 avril au 21 mai — L'industrie, la finance, et toutes les entreprises qui concernent la construction ou les propriétés sont favorisées aujourd'hui.

Gémeaux — Du 22 mai au 22 juin — Le moment est opportun pour conclure un contrat regardant des propriétés ou des personnes âgées. Agissez rapidement.

Cancer — Du 23 juin au 23 juillet — Sachez vous tracer un plan d'action. Le sens de la direction des affaires vous sera très utile aujourd'hui.

Lion — Du 24 juillet au 23 août — Les étoiles vous favorisent aujourd'hui. Prenez la tête dans votre domaine d'activité et gardez-la.

Vierge — Du 24 août au 22 septembre — Soyez progressif et alerte et tous les projets que vous essaierez de mettre sur pied réussiront aujourd'hui.

Balance — Du 23 septembre au 23 octobre. — Vos problèmes familiaux exigeront une solution décisive. Vos relations avec le public auront aussi une grande importance.

Scorpion — Du 24 octobre au 22 novembre — Apportez des améliorations dans votre travail. Vous pourrez obtenir aujourd'hui tout tout ce que vous voudrez.

Sagittaire — Du 23 novembre au 22 décembre — On vous confiera aujourd'hui de nouvelles responsabilités qui accroîtront vos pouvoirs.

Capricorne — Du 23 décembre au 20 janvier — Voici le bon moment de réaliser un progrès dans les affaires ou le domaine financier. Profitez de toutes les occasions.

Verseau — Du 21 janvier au 19 février — Prouvez votre valeur en lançant quelque idée nouvelle et progressive et vous aurez fait un grand pas vers le succès.

Poissons — Du 20 février au 21 mars — Occupez-vous ce matin de vos intérêts sur des propriétés. Soyez attentif aux détails et ayez le sens de l'organisation.

Bélier — Du 22 mars au 20 avril — Soyez plutôt conservateur d'allure dans vos décisions mais ne négligez pas l'occasion de faire un profit dans la vente ou l'achat.

L'organisation de nos pénitenciers a besoin de réformes

Me L.-Philippe Picard, c.r., député de Bellechasse aux Communes, a déclaré, vendredi, devant les membres de "la Ligue des droits de la femme", que 60 des 88 recommandations sur les réformes de lois pénales, contenues dans le "Rapport Archambault", seraient de nature à être acceptées actuellement par le gouvernement.

Après enquêtes dit le conférencier, l'on en est venu à la conclusion, l'an dernier, qu'il y a nécessité pressante d'améliorer l'état du personnel de nos pénitenciers. Des enquêtes du passé ont révélé aussi que de graves lacunes existent dans l'organisation, dans le mode de vie des prisonniers et dans les plans de construction de ces pénitenciers.

Si l'on tient compte du nombre surélevé des récidivistes qui nous entourent, ajoute-t-il, on s'aperçoit tout de suite que des réformes radicales s'imposent dans l'organisation éducative de ces institutions.

Nos gouvernants ne sont pas sans savoir que l'après-guerre nous offrira une situation critique au point de vue de la criminalité et qu'il est d'une importance capitale, pendant qu'il en est encore temps de se préparer à cette éventualité.

Trois réformes essentielles s'imposent sur le champ, dit-il: Il faut d'abord épurer le personnel de nos pénitenciers, qui a prêté déjà à de graves abus. Il est d'extrême nécessité d'améliorer, et sans tarder, la condition de vie des prisonniers, qui ne sont pas dans ces institutions, uniquement pour recevoir une "punition", mais bien pour être réformés. Il importe d'abord de "classer" ces prisonniers, afin d'éviter le contact des criminels endurcis avec les pauvres malheureux qui en sont parfois à leur première offense.

Noyade à Bromptonville

BROMPTONVILLE, Québec, 18. (C.P.) — Roger Benoit, 16 ans, fils de M. et Mme Albert Benoit de cette ville, s'est noyé lundi. Sa chaloupe a chaviré près d'un barrage établi sur la rivière de l'endroit.

Danielle, cinq mois et demi, fille du capitaine et de Mme C.-H. Boily, de Sorel. (La Photographie LA ROSE)

CHRONIQUE UNIVERSITAIRE

Bourse de $650 accordée à M. R. Desjardins

"Portes ouvertes" au public — Le concert-gala du 6 juin. — Autres nouvelles

Le Conseil national des recherches d'Ottawa vient d'annoncer une bourse de $650 à M. Roger Desjardins, licencié es sciences chimiques, pour lui permettre de poursuivre un travail de recherches au laboratoire de chimie de l'université de Montréal.

M. Desjardins, démonstrateur à la faculté des sciences, a obtenu son baccalauréat ès arts, en 1940, au séminaire de Ste-Thérèse. Depuis un an, il étudie, en collaboration avec M. Lucien Piché, professeur agrégé à la faculté des sciences, la possibilité de tirer de l'huile de hareng, des dérivés utilisables pour l'apprêt des textiles et la fabrication du caoutchouc synthétique.

"Portes ouvertes au grand public

En vue d'acquiescer aux nombreuses demandes d'une foule d'associations de la métropole et de la province de Québec, les autorités de l'Université de Montréal ont décidé d'offrir prochainement les "clés" de l'imposant édifice de la montagne au public en général, qui, pour une période de deux jours, aura l'opportunité de visiter de fond en comble et à son aise le "vaste sanctuaire de l'Art".

Des guides seront à l'entière disposition des visiteurs. Nous publierons plus tard de plus amples détails sur cette organisation, quand les dates officielles en seront définitivement fixées.

Le concert-gala du 6 juin

Voici le programme qu'exécutera l'orchestre des Concerts symphoniques de Montréal, sous la direction de M. Désiré Defauw, au concert-gala de l'Association des diplômés de l'Unversité de Montréal, qui aura lieu mardi, le 6 juin prochain, à la salle des promotions de l'Université:

Prélude au 1er acte de "Lohengrin", de Wagner, "Symphonie en ré mineur", de Franck, "Nuages" et "Fêtes", deux nocturnes de Debussy, "Pelléas et Mélisandre", de Fauré, et Ouverture de "Léonore", No 3, de Beethoven.

La Compagnie des tramways mettra, le soir du concert, un service d'autobus à la disposition de ceux qui voudront l'utiliser.

Don de la Chambre de Commerce des Jeunes

Le directeur de l'école des hautes Etudes commerciales nous informe que la Chambre de Commerce des Jeunes, continuant la série de ses belles initiatives, vient de fonder une bourse au bénéfice de cette institution.

Cette bourse, couvrant la totalité des frais d'une année d'études, sera offerte aux étudiants de première année. Un concours, dont nous publierons les conditions plus tard, sera organisé à l'école, dans les quelques jours qui suivront la rentrée, en septembre prochain.

Académie de Musique de Québec

Le secrétariat de l'Académie de Musique de Québec nous annonce que les examens réguliers de fin d'année se tiendront à l'école du Plateau, vendredi et samedi, les 2 et 3 juin. Les candidats peuvent s'inscrire dès maintenant, en s'addressant au secrétaire conjoint, M. Alfred Mignault, 87 ouest, boul. St-Joseph.

Réunion de psychologues

Environ soixante psychologues, français et anglais, se sont réunis à l'université McGill, jeudi dernier, dans le but de fonder une section provinciale de la Canadian Psychological Association. La section de Québec verra surtout à maintenir au plus haut niveau les qualifications requises des psychologues, quelque soit leur champ d'action: éducation, clinique, psychologie appliquée, etc.

A l'Institut canadien d'Orientation

Quatre autres candidats au diplôme d'orientateur ont subi leurs examens oraux à cet Institut, cette semaine. Ce sont MM. Armand Girouard, de la Commission d'assurance-chômage, Philippe Lapointe, Maurice Du Paul, Sylvio de Grandmont, tous trois instituteurs. M. Wilfrid Ethier, p.s.s., directeur de l'Institut d'orientation et représentant de l'Institut de psychologie, présida le jury aux deux séances.

Broderie anglaise

La broderie anglaise est l'un des tissus les plus frais et les plus élégants pour l'été. Cette robe de piqué blanc, boutonnée devant, est rehaussée de broderie anglaise découpée en forme de fleur et appliquée en bandes de chaque côté devant et au bord du col Berthe. Les manches courtes sont détachables.

Coupons de rations valides aujourd'hui

BEURRE. — Coupons 58, 59, 60, 61, 62 et 63.

CONFITURES. — Coupons D-1 à 20 inclusivement.

SUCRE. — Coupons 14 à 28 inclusivement.

THE-CAFE. — Coupons 14 à 29 inclusivement, coupons E-1 à 6 inclusivement ainsi que les coupons T-30 à 32 inclusivement.

Alliances pour les Mariées en temps de guerre

Vous trouverez dans notre collection un anneau associé à votre bague de fiançailles, serti d'un seul ou de cinq diamants, depuis $20. jusqu'à $45.; avec décor gravé à $10. et $12., en or naturel ou blanc, 14 et 18 carats.

Sujets à la Taxe d'Achats du Gouvernement

Birks

BIJOUTIERS

Heures d'Affaires: 9.30 A.M. à 6 P.M.

Le coin des écoliers

R. CANAC MARQUIS

Tous droits réservés

REFLEXION

On peut avoir trois principaux objets dans l'étude de la vérité: l'un, de la découvrir quand on la cherche; l'autre de la démontrer quand on la possède; le dernier, de la discerner d'avec le faux, quand on l'examine.

Pascal

CASSE-TÊTE No. 230

DEFINITIONS

1—Ornement d'architecture placé au dessus de l'entrée d'un édifice.
2—Corridor souterrain où l'on place les tuyaux de distribution d'eau.
3—Fruit des conifères (pin, sapin, etc). Inflorescence du houblon.
4—Appareil dont on entoure les arbres pour les protéger. Le tuteur est pour diriger la croissance des jeunes plantes.
5—Etrier de fer ui porte l'axe sur lequel tourne une poulie.
6—Gros harpon pour les poissons synonyme de fouine.
7—Tuyau métallique avec lequel on souffle sur une flamme pour lui donner un pouvoir oxydant ou réducteur.
8—Abreuvoir pour les bestiaux.

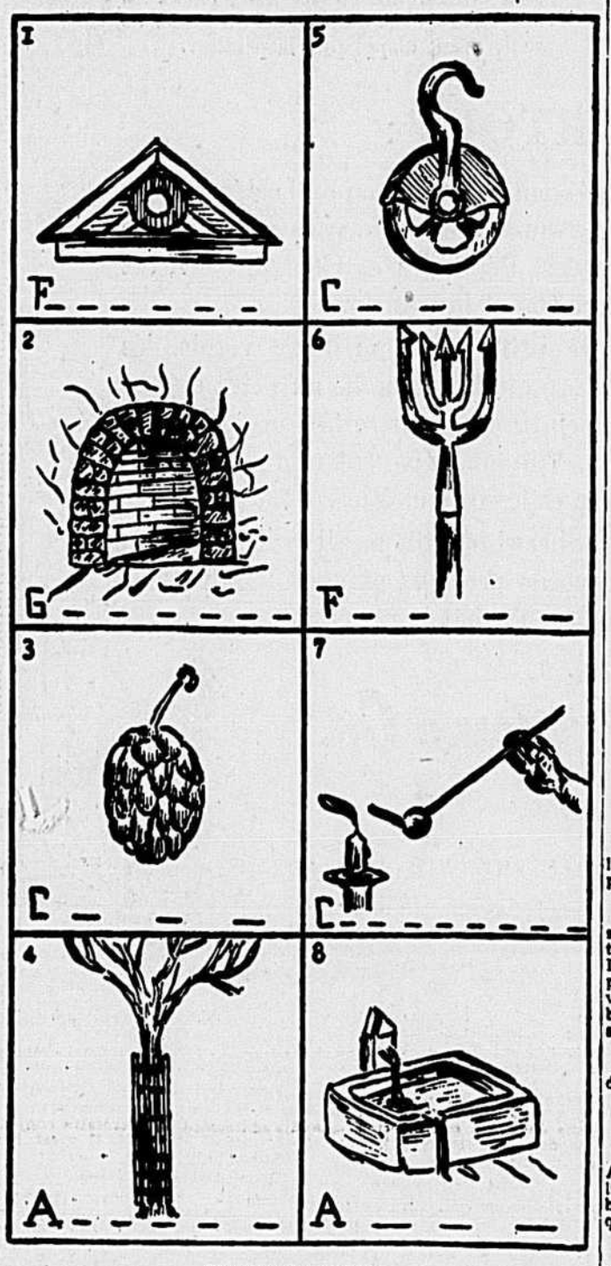

SOLUTIONS NO 229

1—croisée. 2—éventoir. 3—face-à-main. 4—huppe. 5—bessaigüe. 6—fifre. 7—bédane. 8—crampon.

LE SOMMEIL DES ANIMAUX

Un vétérinaire madrilène vient de se livrer à une étude approfondie sur la façon dont les animaux se livrent au sommeil.

Une revue espagnole a publié le résultat de ses observations.

Il en résulte que le canard dort sur une patte . . .

La chauve-souris se pend par les pattes, la tête en bas; ce qui ne doit pourtant ne pas être une position confortable . . .

D'autres oiseaux se suspendent à une branche par les pattes et sommeillent la tête sur leur gorge. Les rouges-gorges chantent parfois en dormant.

Les pigeons dorment la tête enfouie sous leurs ailes.

Les éléphants dorment debout, en s'appuyant alternativement sur deux de leurs quatre pattes.

La fourmi dort les pattes repliées. Lorsqu'elle se réveille, elle s'étire et baille comme une créature humaine.

La plupart des poissons demeurent immobiles tandis qu'ils dorment; seul le maquereau circule en dormant.

D'autre part, alors que c'est généralement le bruit qui réveille les humains, la plupart des animaux, eux, sont réveillés par leur odorat qui les avertit du danger.

ENCORE UN RECORD

Voici des chiffres intéressants pour les journalistes.

Il paraît que c'est l'Allemagne qui possède le plus grand nombre de journaux du monde, soit deux mille neuf cent cinquante-sept.

Viennent ensuite les Etats-Unis avec 1,946 journaux, la France avec 1,503, la Suisse avec 502, le Danemark avec 273 et enfin l'Angleterre avec seulement 265.

Par rapport au chiffre de population, c'est la Suisse qui est le mieux partagée; elle possède, en effet, un journal par huit mille habitants.

Ce qui, évidemment, semble prouver que les journaux suisses n'ont pas de très forts tirages.

L'Allemagne édite un journal par dix-huit mille habitants.

En moyenne ce sont les journaux américains qui ont le plus fort tirage et aussi le plus grand nombre de pages.

Mais ce serait un journal japonais qui tirerait le plus grand nombre d'exemplaires du monde entier.

IL N'Y A PLUS D'ENFANTS !... par Phillips

"Il n'y a personne à la maison!.. Maman est à la S.P.C.A., papa au C.P.C., ma soeur est dans le C.W.A.C., mon frère dans la R.C.A.F. et moi je suis O.Q.P.!"

La dame qui rapporte tout à elle et n'a pas le coeur tendre

Q.—Je suis à peine plus âgée que vous, Odette, et je voudrais que vous me disiez ce que vous pensez des jeunes femmes d'aujourd'hui et de leurs exigences. La femme de mon fils est ce qu'on appelle une femme moderne. Elle se maquille beaucoup et se fait donner une mise en plis coût eusce tous les jeudis. Moi, quand j'avais son âge, j'ignorais les fards et comme j'avais les cheveux longs, je les coiffais en nattes. Je ne les ai fait couper que depuis quatre ans. Quand elle a eu son bébé, il a fallu aller à l'hôpital, en chambre privée et ça a couté bien cher à mon fils. Moi j'ai eu six enfants, chez moi, et sans même les soins d'une garde-malade. Je n'en suis pas morte et les enfants non plus. Sous prétexte qu'elle a un pied faible depuis une chute en ski elle se fait chausser sur mesure. Moi, j'ai toujours cherché dans les magasins les occasions pour me chausser et je ne parais pas plus mal qu'une autre. Evidemment mon fils semble heureux mais je me demande ce qu'il pense, au fond de son coeur. Sa femme est si différente de moi que je me demande si par moments il ne se sent pas dépaysé près d'elle. Il n'est marié que depuis trois ans.

Maman de quarante-six ans

R.—Chère Madame, votre lettre est limpide comme de l'eau de source. Vous n'avez pas encore pardonné son mariage à votre fils, vous voyez en sa femme l'être affreux qui l'a volé à votre tendresse et vous êtes prête à la charger de tous les péchés d'Israël. Et puis, ne vous semble-t-il pas qu'il y a beaucoup de "moi, je" dans votre lettre? Si vous suivez attentivement ce courrier, vous devez voir qu'il dit assez fréquemment à la jeunesse moderne ses défauts capitaux. Seulement, il ne faut pas croire que les petites femmes d'aujourd'hui ne vous valent pas. Prenons, point par point vos griefs contre votre bru. Elle se maquille, mais pourquoi pas. Votre fils lui-même, c'est-à-dire son mari doit bien mieux aimer la voir toute fraiche, parée et parfumée, bien coiffée et coquettement mise que trainant la savate et les cheveux dans le visage. La coiffure en nattes que vous aviez quand vous étiez à son âge revient à la mode, mais seules celles qui ont de très longs cheveux peuvent la réussir. Les autres doivent se contenter des coiffures pour cheveux courts. Elle est allée à l'hôpital pour avoir son bébé, mais c'est très raisonnable. Aujourd'hui, ça se fait couramment et si vous pouvez remarquer, à cause justement des soins éclairés et du repos qu'elles prennent, les jeunes mères se remettent bien plus vite et surtout plus complètement que celles qui devaient rester à la maison et continuer à diriger le ménage, quitte à se lever le second jour, si besoin était. La mortalité maternelle grâce à cette méthode est réduite à sa plus simple expression. Que reprochez-vous encore à votre bru? Ses souliers faits sur mesure. Mais si elle n'en fait faire qu'une paire ou deux par ans, cela ne lui coûte pas plus cher que si elle en achetait plusieurs paires bon marché qui lui déformeraient le pied malade, qu'il faudrait soigner et peut-être mettre dans un appareil. Chère Madame, il n'y a absolument rien de répréhensible dans la conduite de cette jeune femme et je ne vois pas du tout pourquoi vous ne sympathisez pas plus que cela. Ou plutôt, je le vois trop bien. Mais non votre fils n'est pas malheureux. Un homme n'est pas obligé d'épouser une femme qui ressemble à sa mère, cette dernière fut-elle parfaite. A n'en pas douter la jeune femme est différente de vous, mais c est peut-être cette différence qui permet mieux à votre fils d'apprécier vos qualités et, en même temps, de voir celle de sa femme. N'essayez pas de brouiller ce ménage. Ce serait une grave, une très grave faute. Si ces jeunes gens mariés depuis trois ans vivent en paix, laissez-les tranquilles et n'allez pas vous immiscer dans leur intimité. Il y aura peut-être encore bien des choses qui vous choqueront lorsque l'enfant commencera à grandir, par exemple et que débutera son éducation. Là encore vous aurez l'occasion de dire "moi, je", mais ces deux mots sont de ceux que l'on prononce le plus volontiers, il ne faut pas en faire une loi imprescriptible. Vous devez aimer votre bru comme si elle était votre propre fille et avoir pour elle un véritable coeur de mère. Cessez de tout rapporter à vous et vous verrez que tout le monde y gagnera, vous la toute première en obtenant la paix du coeur, si nécessaire au déclin de la jeunesse.

* * *

Q.—La broderie a oeillets se lave-t-elle bien et comment la repasse-t-on?

Ami de Fulgence

R.—Oui, très bien. Pour le repassage, tout dépend de la nature du tissu sur quoi est faite la broderie. Il y en a qui demandent à être empesés. On repasse la broderie à l'envers et sur une planche très rembourrée, de façon à bien faire ressortir les motifs.

* * *

Q.—Comment s'appelait la femme de Victor Hugo?

Esméralda

R.—Adèle Foucher.

* * *

Q.—Est-il vrai qu'il y ait, en Amérique, ce qu'on appelle des lions de montagnes? Sont-ils semblables aux grands lions d'Afrique que l'on voit dans les ménageries?

Buffalo Bill

R.—Oui. Il y a le jaguar et le puma. Ce sont de grands fauves, assez féroces, et qui ressemblent, non pas au grand lion africain, si impressionnant avec sa belle tête et son énorme crinière, mais à la lionne, qui, elle, en est dépourvue.

* * *

Q.—J'ai vu, au cirque, des éléphants dressés et des chevaux qui faisaient tout ce qu'on voulait. Est-ce que le dressage de ces bêtes est bien difficile et faut-il que ces animaux aient des qualités spéciales?

La chose m'intéresse

R.—L'intelligence de l'éléphant a été prouvée d'innombrables fois. Ces énormes bêtes comprennent parfaitement ce qu'on attend d'elles et il faut que la nature ait été bien prévoyante en ne leur donnant jamais conscience de leur force, sans cela, l'homme n'en serait jamais vainqueur. On apprend un tour à un éléphant et il ne n'oublie plus jamais. Les chevaux sont peut-être moins intelligents que les éléphants, mais le cheval est, par excellence la bête de l'habitude. Lui non plus n'oublie plus ce qu'il a appris, à preuve les chevaux de pompiers et ceux qui ont été habitués à faire un certain travail. On choisit toujours les chevaux de cirque parmi les pur-sang, car il faut qu'ils aient tous la même taille, la même robe, et cette allure à la fois gracieuse et digne qui n'appartient qu'à la bête de race. Le dressage est fait par des experts en la matière. Oui, il faut parfois employer la manière forte, le caveçon, la chambrière, mais pas très longtemps. Les chevaux de cirque ont une très grande valeur, non seulement à cause de leur beauté mais de leur dressage. Chacun d'eux vaut plusieurs milliers de dollars. Un cheval aussi bien soigné que ceux-là vit et travaille environ 25 ans. Vous avez raison, le spectacle du cirque est plaisant et la preuve, c'est qu'on ne s'en lasse pas.

Q.—Je voudrais, cette année, apprendre à nager, car tous mes camarades sont de bons nageurs et moi seule reste sur le rivage. Croyez-vous que je ferais bien de commencer dans une piscine, afin de m'accoutumer, car je vous avoue que j'ai peur de l'eau.

Françoise

R.—Oui, ce sera un excellent moyen d'apprendre sous la direction d'un maître-nageur. Votre peur de l'eau sera vaincue lorsque vous saurez bien nager. Ne faites tout de même pas d'imprudence, le résultat est toujours trop grave.

* * *

Q.—J'ai les ongles très fragiles et malgré tous mes efforts, je n'arrive pas à les garder longs comme les ont mes compagnes de bureau. Que faut-il faire pour les empêcher de casser?

J'aimerais avoir de beaux ongles

R.—C'est chez vous une question de tempérament. Vous devez manquer de chaux ou de calcium. Je ne crois pas que vous parveniez à durcir vos ongles assez pour qu'ils puissent devenir très longs sans casser. Mais vous savez, ce n'est pas très joli, les ongles trop longs. Entretenez les vôtres, donnez-vous ou faites-vous donner un manicure par semaine et vous aurez des mains soignées, c'est-à-dire jolies.

* * *

Q.—Est-il vrai que celui qui n'a pas fait ses Pâques depuis sept ans court le loup-garou? Qu'y a-t-il de vrai là-dedans?

Sylviane

R.—C'est une légende, à n'en pas douter. Une pure superstition. Il n'en est pas moins vrai que celui qui reste sept ans sans faire ses Pâques offense gravement le bon Dieu et prend une bien grosse chance, s'il devait mourir subitement, ou accidentellement.

Quand vous écrivez . . .

. . . à Odette, ayez soin d'adresser votre enveloppe comme suit :

Le Courrier d'Odette,
33 ouest, rue Saint-Jacques,
Le "Canada"
Montréal.

Le patron du jour

No 9201

La ligne princesse accentue la beauté de la silhouette et elle est facile de confection facile pour la débutante en couture. Jolie empiècement denté et petit chapeau assorti. Ce patron numéro 9201 est établi dans les grandeurs 12, 14, 16, 18 et 20. La grandeur 16 requiert pour la robe et le chapeau: 3 verges de tissu de 35 pouces de largeur; 2 verges ½ de petits ruchés.

Vous pouvez vous procurer ce patron en en faisant la demande au Service des Patrons Le CANADA, 33 ouest, rue St-Jacques, Montréal, en ayant soin d'inclure la somme de VINGT SOUS en monnaie ou bon de poste (AUCUN TIMBRE N'EST ACCEPTE). Indiques clairement votre nom, votre adresse, le numéro du patron choisi et la grandeur exacte désirée. Les patrons ne sont pas en vente aux bureaux du CANADA et ne sont pas échangeables.

Petite Princesse errante

Feuilleton du "Canada"

adapté de l'anglais par LOUIS D'ARVERS

par WILLIAMSON

No 72 19 mai 1944

(Suite et fin)

Elle resta un moment ahurie, vraiment inconsciente de ce qui arrivait et de ce qui se passait autour d'elle.

—J'espère que vous n'avez pas reçu de mauvaises nouvelles? Mrs May, s'inquiétait aussitôt le gérant, venant à elle.

—Non... merci beaucoup. C'est seulement la surprise, une grande surprise, rien d'autre...

—Voulez-vous un cordial?

—Non, je suis tout à fait bien.

—Ne puis-je rien faire pour vous?

—Non vraiment, vous êtes très bon. Je vais monter chez moi, je vous remercie.

Sa première pensée, quand elle put mettre deux idées ensemble, fut d'envoyer son journal à Nick, déjà prêt à partir et d'y enclore le télégramme.

Mais elle ne fit rien, et deux jours passèrent ainsi. Elle avait envoyé simplement le journal de sa vie, et elle attendait...

Mais Angèle n'était plus une enfant. C'était une femme mûrie par la souffrance et qui aimait, mais qui ne voulait pas bousculé sa vie.

Elle ne lut même pas les journaux relatant le drame, ne désirant pas lire son nom parmi ceux de femmes peu estimables.

Trois jours plus tard elle reçut un second télégramme, signé cette fois "Nick".

"J'ai appris la nouvelle quand me permettrez-vous de venir?"

Il ne disait pas: "Voulez-vous me permettre de venir" et cependant elle sentait que si elle ne lui répondait pas bientôt, il viendrait tout de même sans plus attendre.

Cela lui semblait merveilleux de pouvoir l'appeler près d'elle sans être coupable.

Personne ne la connaissait sous son vrai nom? Personne ne savait rien du prince, donc personne ne s'étonnerait de ses fiançailles avec Nick...

Mais après réflexion elle télégraphia sagement:

"Venez, oui, mais pas tout de suite. Attendez que ma maison soit prête et que je puisse vous y recevoir. En attendant laissez-moi seule, toutes mes pensées près de vous."

. . . . . .

L'architecte pensa que la soudaine hâte presque fébrile manifestée par la jeune femme pour que tout se terminât rapidement et qu'elle pût s'installer au plus tôt, n'était qu'un charmant caprice de jolie femme, mais galamment il fit diligence et pressa les ouvriers de toutes catégories.

—Nous aurons "deux foyers", c'est délicieux de penser ça, se disait-elle, évoquant le ranch qu'elle désirait si fort connaître... et délicieux aussi de pouvoir dire "nous".

—Vous pourrez avoir ici votre dîner de Noël, Mrs May, dit le jeune architecte.

—Oh! ne pouvez-vous être prêt la veille! Je tiens absolument à être installée pour donner le Réveillon.

—Eh bien! nous serons prêts, dit-il avec condescendance, presque comme s'il avait parlé à une enfant.

Toujours elle avait aimé les veillées de Noël et elle n'en avait jamais eu d'heureuses depuis la mort de son père.

—C'est promis? insista-t-elle.

—C'est promis! assura l'architecte.

Alors, sans plus attendre, elle écrivit à Nick:

"Je pendrai la crémaillère chez moi, la veille de Noël, et je veux avoir un heureux réveillon. Nous serons seulement cinq, vous compris Nick et comme principal hôte. Les autres seront Mr Harland Falconer et sa jeune femme et miss Sarah, la petite institutrice de votre "Bonne Etoile". Je vous dirai plus tard comment j'ai renoué connaissance avec elle."

Nick s'en soucialt peu, il remarqua à peine le nom de celle à qui il devait son bonheur. Il eût préféré être le seul invité. Cependant il sentait qu'Angèle n'entendait pas lui causer une déception; elle voulait qu'ils soient heureux ce jour de Noël, et préparait les choses à sa façon.

Mais, comment ne comprenait-elle pas que la présence des autres invités gâterait son bonheur?

Angèle pensait au contraire que leurs fiançailles ne devaient avoir rien de clandestin et tenait à montrer qu'elle était fière de son choix.

Du reste, elle arrangea les choses pour qu'il arrivât le premier dans sa nouvelle demeure, qui était une reproduction en miniature de l'Hôtellerie de la Mission où ils avaient autrefois compris qu'ils s'aimaient.

Elle était sur le seuil quand il arriva, mais ils ne trouvèrent rien à se dire. Leurs coeurs étaient trop pleins. Dans le temps qu'ils restèrent seuls, la main dans la main, les yeux dans les yeux, ils ne firent aucun projet, aucun détail ne vint matérialiser leur extase.

Mais le soir, quand tout le monde fut réuni au salon, Angèle vint près de lui, et dit simplement:

"Je suis fiancée au meilleur et au plus aimé des hommes, et je suis la plus heureuse femme du monde."

FIN

Deux premiers ministres visiteront le Canada

OTTAWA, 18. (C.P.) — Le ministre de la Défense, M. Ralston, a déclaré mardi aux Communes que les premiers ministres John Curtin, d'Australie et Peter Fraser, de Nouvelle-Zélande, ont accepté les invitations de visiter le Canada, au retour de la conférence des premiers ministres à Londres.

Nous commencerons demain la publication d'un nouveau feuilleton :

LE MANOIR DE L'OURS

par CLAUDE MONTORGE

Dès les premières lignes se poseront deux énigmes, l'une dramatique, l'autre sentimentale, aussi troublantes qu'attachantes.

A chaque page, l'intrigue de ce roman deviendra plus indéchiffrable. Elle procurera de vives impressions à tous nos lecteurs, tout en les passionnant par son action mouvementée, pleine de vraisemblance, de force et d'émotion.

Désir formulé par la Coopérative Fédérée de Québec

L'exemple de l'Union des Cantons de l'Est des coopératives affiliées

Les membres de l'Union des Cantons de l'Est des coopératives affiliées à la Coopérative Fédérée de Québec — union fondée à Magog, en novembre dernier, par les représentants de dix-sept coopératives — viennent de tenir une journée d'étude à Granby.

"Cela est un signe des temps, nous dit-on. Nos cultivateurs veulent assurer à leurs groupements coopératifs un succès toujours plus grand. En gens sérieux, ils tiennent donc à s'occuper de leurs affaires, ce qui est d'autant plus facile qu'ils ont vraiment des chefs à la hauteur de la situation, en l'occurrence, MM. Omer Deslauriers, de Granby, leur président, et Jean Martin, de Magog, leur secrétaire.

'Il faut ajouter que la Coopérati- Fédérée tient aussi à encourager pareil groupement. M. Roméo Martin, secrétaire, s'est expliqué sans ambages à ce sujet. Ce serait même le désir de la Coopérative de voir de tels groupes naître dans chacudes principales régions de la province."

EST-CE ASSEZ BETE !... par Mischa Richter

"Après tout, messieurs, n'importe qui peut se tromper!"

"Ça, c'est du bon café!"

LE CAFÉ "SALADA"

NOUVEAU-DÉLICIEUX!

Pour les Vacances!

AU REZ-DE-CHAUSSEE

ENSEMBLES D'ETE

Soyez à l'aise dans l'un de ces chics ensembles (chemise et pantalon) en tropical rayon, frais et pratique à la fois. Choix de teintes beige, sable, brun foncé ou gris à prix variés..... $8.95 @ $13.95

CHAPEAUX DU SUD

Tout un assortiment complet et varié de superbes chapeaux de paille coco, panama ou leghorn dans les nouvelles teintes de coco, sable ou gris. Grandeurs 6⅝ à 7⅜ à prix d'aubaine ..... $1.95 @ $4.50

CHEMISES SPORT

Ce n'est pas le choix qui manque ! Rayon, soie, filé, broadcloth ou soie et laine dans les plus nouvelles teintes d'été et les marques les plus connues AU CHOIX $2.00 @ $5.95

PANTALONS D'ETE

Que désirez-vous? Du tropical de laine ou de rayon, du cordé, de la gabardine? Dans le beige, brun, gris, sable ou vert? Si vous habillez 30 à 44, vous serez servi à souhait à prix modique.... $4.95 @ $9.50

Ouverts tous les jours jusqu'à 6 p.m., à l'exception du vendredi jusqu'à 9 p.m. et du samedi jusqu'à 10 p.m.

MESSIER Limitée

J.-E. CADIEUX, Président J.-C. AUBRY, Sec.-Trés.

1480 AVENUE MONT-ROYAL EST 1490

PRES FABRE *FAlkirk 3541

LES BERLURONS — Traité comme un lépreux... par Carl Grubert

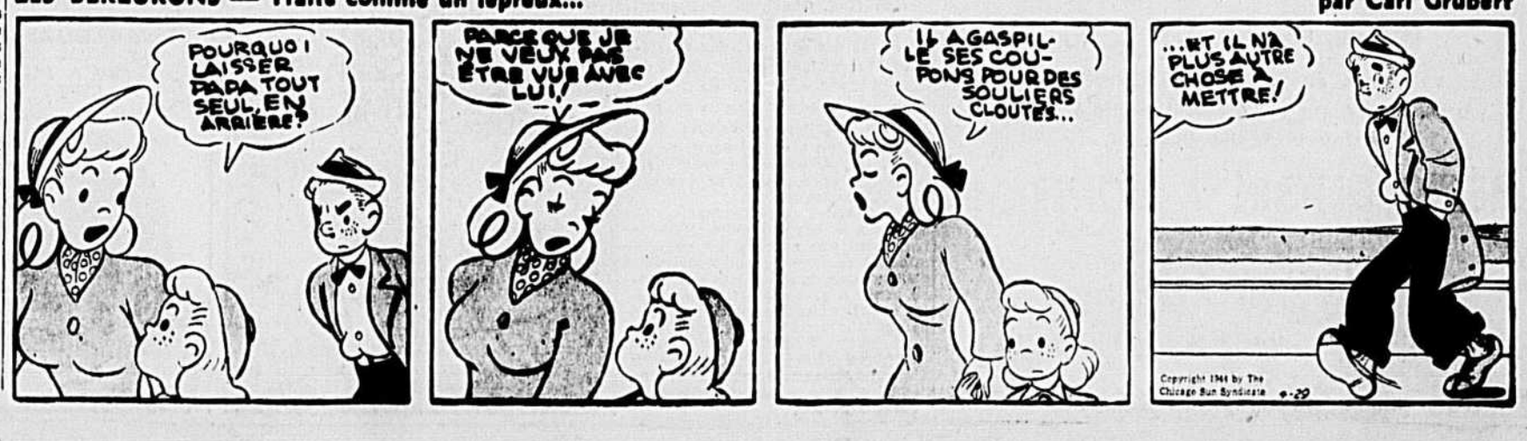

ON ENTENDRA À LA RADIO...

AUJOURD'HUI

A.M.
10 h. 00—"Baby Institute". Causerie du Dr Lawson Lowrey, du "Brooklyn Child Center". — CFCF.

P.M.
9 h. 30—"Opera et Ballet". Sous la direction de César Borré. On entendra des oeuvres de Ponchielle, de Delibes, d'Adolphe Adam et de Charpentier. — CBF.

11h. 30—"Entertainment Industry Emergency Program". Avec Paul Muni, Helen Hayes, Paul Robeson et Duke Ellington.— CFCF.

Horaire des émissions — Vendredi 19 mai 1944

	CKAC	CBF	CBM	CFCF	CHLP
7.00	Ouverture			Réveil	
7.15	NOUVELLES			NOUVELLES	
7.30	Oratoire	Musique	Musique	"	
7.45	Pot-pourri	"	"	Rise and Shine	
8.00	Déjeuner musical	Radio-journal	Radio-journal	NOUVELLES	Bonjour voisins
8.15	Intermède musical	Elévations	Prières	Coffee Time	Réveille-matin...
8.30	Orchestre Shoop	Studio	Marches	Studio	"
8.45	Bjoerling-ténor	"	"	Fanfare	
9.00	NOUVELLES	Musique	NOUVELLES et	Breakfast Club	Gaietés du matin
9.15	Guy de Courcy	"	Relais N.B.C.	"	"
9.30	Corn Cobblers	Chansons	"	Homemakers Review	NOUVELLES
9.45	Le coeur dispose	Belles mélodies	Musique	Gilbert Eden	Brin de causerie
10.00	Bonjour Madame	Chez Rose	Emission éducative	NOUVELLES	Variétés
10.15	L'heure récréative	Courrier-confidences	"	Musical headlines	Fantaisies mus.
10.30	Variétés	Vie de famille	Causerie	Baby Institute	Mascarade musicale
10.45	Capsules mélodiques	Pierre Guérin	Tom Taylor	Studio	"
11.00	Disques	"Grande Soeur"	Programme mus.	Your fortune	Variétés
11.15	Sans tambour	Métairie Rancourt	Maîtres de mus...	Studio	Orch. Don Allan
10.30	Variétés	Joyeux Troubadours	Soldier's Wife	Ladies only	Chansons françaises
11.45	L'heure ensoleillée	"	Tante Lucie	Salon orch.	Fanfare
12.00	Nouvelles et mus.	Jeunesse dorée	NOUVELLES, BBC	Noon Melody	L'heure féminine
12.15	La Ménagère	Quelles nouvelles ?	Road of life	Musicale	"
12.30	Grande Soeur	Bulletins de nouvelles	La Ferme	Soldier's Wife	"
12.45	Histoires d'amour	et le Réveil Rural	"	Luncheon highlights	"
1.00	Bull. des fermiers	Rue Principale	NOUVELLES	NOUVELLES	L'heure féminine
1.15	Betty Bee-Hive	NOUVELLES	Happy Gang	Pappy Howard	"
1.30	Orgue	Tante Lucie	"	Ted Malone	"
1.45	Métairie Rancourt	Relais (E.-U.)	Claire Wallace	Phil Brito	"
2.00	Mélodies	La femme...	Big Sister	Studio	Musique
2.15	Chef mystérieux	Chansonnettes	Vie and Sade	Mystery Chef	Variétés
2.30	Un peu de tout	Chefs-d'oeuvre	Mus. pour les jeunes	They tell me	Orch. Sommers
2.45	Act. Hollywood	"	"	Studio	Morton et Kaye
3.00	Chant des cordes	"	Women of America	Sweethearts of..,	Poèmes symph.
3.15	Chansonnettes	"	"Ma Perkins"	Hit Parade	"
3.30	Now and forever	"	Pepper Young	John Harcourt	Concerto No 1 de
3.45	This life is mine	Music Hall	"Right to Hapiness"	Betty and Bob	Rachmaninoff
4.00	Evén. sociaux	Chant	Chant	Blue Frolics	Comédies musicales
4.15	C.K.A.C., ce soir	Mus. de Chambre	Bulletins-Causerie	"	"
4.30	Pour vous...	"	Récital	Time Views	Orch. Jimmy Walsh
4.45	Loup de mer	Récital	"	Women's Page	Chansons françaises
5.00	Orgue et orch.	L'Heure du Thé	Front line family	Hop Harrican	Variétés
5.15	Pierre et Pierrette	"	Récital de chant	Dick Tracy	Thé-dansant
5.30	La rue Principale	Beaux disques	Eyes front	Mus. de danse	Radio-Spécial
5.45	Madeleine et Pierre	Cote de la bourse	"	Tea Time	"
6.00	Vie de famille	Horaire	C.B.M., ce soir	Today's adventures	NOUVELLES
6.15	Quelles nouvelles ?	NOUVELLES, B.B.C.	NOUVELLES	NOUVELLES	Méli-Mélo
6.30	Variétés	"	Chronique de ski	Lucky Mélodies	Mus. sur demande
6.45	NOUVELLES	Mélodies du soir	NOUVELLES, B.B.C.	Memories of...	Chansons françaises
7.00	Sports et orch.	Un homme et son...	Symphonies	Mus. de danse	L'heure familiale
7.15	Moi j'ai dit ça ?	Métropole	"	Lum et Abner	"
7.30	Le docteur	Colette et Roland	Tropicana	Uncle Troy	Clinique sportive
7.45	Lionel Parent	Fiancée du com.		Rex Battle	L'oncle Troy
8.00	Tourbillon de la...	Le défilé de la	Le défilé de la...	Studio	Métairie Rancourt
8.15	"	Victoire	"	"These Four"	"
8.30	Chansons de chez...	Chant d'amour	Quest. musical	The Shadow	Half and Half
8.45	"	"	"	"	"
9.00	Pierrot Latulipe	Heure de la valse	Heure de la valse	"Air Band"	Ensemble à cordes
9.15	"	"	"	"	"
9.30	Nazaire et Barnabé	Ballet	A communiquer	Twenty melodious	Théâtre
9.45	"	"	"	"	"
10.00	Causerie	NOUVELLES	NOUVELLES	Army Show	Orchestre
10.15	"	Causerie	Roof over yyour Head	"	NOUVELLES
10.30	Au piano	Orchestre	"	NOUVELLES	Dance Time
10.45	NOUVELLES	"	"	"	"
11.00	Nouvelles sport.	Mus. de danse	NOUVELLES, BBC	True Story	Fin des émissions
11.15	Orch. de danse	Programme mus.	Causerie	Orch. de danse	
11.30	Mrs. Miniver	Fin des émissions	NOUVELLES	Musique et nouvelles	
12.00	Mus. de danse		Fin des émissions	"	

Le système de transport nazi est désorganisé

WASHINGTON, (C.P.) — Les forces aériennes alliées en Méditerranée ont affirmé que les lignes de ravitaillement nazies en Italie, ravagées par les bombes, ne pourront fournir aux demandes des troupes allemandes faisant face à l'offensive alliée.

Un résumé publié par le secrétariat à la Guere, aux Etats-Unis, indique que la stratégie alliée a été dirigée, à un rythme toujours grandissant, en vue d'un "étranglement" des réseaux de communications ennemis en Italie, portant une attention toute spéciale aux chemins de fer.

En mars dernier, le système ferroviaire italien était suffisant pour les besoins allemands. Dès lors, les bombardiers alliés se lancèrent à l'assaut pour briser ce système de ravitaillement. Le 24 mars, l'ennemi se voyait forcé de faire un long détour pour expédier ses ravitaillements. Le premier mai, le système était tellement avarié que les Allemands pouvaient à peine suffire aux besoins pressants.

Dix diplômés à Yamachiche

Distribution des prix sous la présidence du chanoine E. de Carufel

La distribution des prix aux élèves de l'Ecole régionale d'agriculture de Yamachiche vient d'avoir lieu sous la présidence du chanoine E. de Carufel.

Les diplômés de cette année sont MM. J.-G. Pratte, de Maskinongé; Raoul Houle, de Yamachiche; Bernard Diamond, de Charette; Renaud Garceau, de Yamachiche, et Lucien Charbonneau, de Ste-Catherine de Sienne, avec grande distinction; MM. Roger Lord, Maurice Bourassa et Jean-Louis Gélinas, de Yamachiche; Germain Lavergne, de St-Barnabé, avec distinction, et M. Roch Desaulniers, de Yamachiche, avec succès.

M. Charles Magnan, inspecteur des écoles d'agriculture, et le chanoine de Carufel ont porté la parole.

VOUS PEINTUREZ? *alors...*

SUIVEZ CES RÈGLES SIMPLES:—

Peinturage Extérieur

Assurez-vous que la surface à peinturer est bien sèche; laissez sécher au vent ou au soleil après la pluie. Enlevez la saleté des coins, mastiquez les trous et fissures. N'appliquez pas une couche trop épaisse de peinture—le résultat sera meilleur avec une couche légère. Si vous employez deux couches, veillez à ce que la première soit complètement sèche avant d'appliquer la seconde

Peinturage Intérieur

Assurez-vous que la surface est propre—c'est-à-dire qu'il n'y ait plus aucune trace de graisse ou de saleté sur les murs ou sur le mobilier, de la cuisine, par exemple. Il est bon de laver à la savonnée toute surface devant être repeinturée; et dans ce cas, laissez sécher complètement avant d'enduire de peinture. Replâtrez les trous et les fissures; pour obtenir une surface lisse; passez les endroits rugueux du mobilier au papier de sable avant d'appliquer la peinture.

ET SURTOUT:

Que toute la famille donne son avis au sujet du ton de la décoration. Demandez à votre détaillant Sherwin-Williams de vous prêter ou de vous montrer son "Guide de Styles, Peintures et Couleurs"—il est plein de bonnes idées sur la décoration et la peinture.

N'employez que la meilleure peinture, le meilleur vernis, les meilleurs émaux. La bonne peinture est bon marché au point de vue du résultat durable obtenu. La peinture pas chère tôt ou tard cause des ennuis. Les produits Sherwin-Williams donnent une couleur qui tient et qui protège contre l'usure et les intempéries.

Consultez votre détaillant Sherwin-Williams, il vous donnera avec plaisir assistance et des conseils précieux et vous indiquera la peinture appropriée à chaque tâche—l'achat le plus avantageux.

THE SHERWIN-WILLIAMS CO.
of Canada, Limited
Head Office MONTREAL

COVER THE EARTH

CONSULTEZ VOTRE DÉTAILLANT LOCAL SHERWIN-WILLIAMS

44-30F

Noms	Adresses	Téléphone
BASSE-VILLE		
Liquid Stool Paint Pr. Co. Ltd.	58 E., Craig	PL. 3879
J. Pascal Hdwe Co. Ltd	301 ouest, Craig	PL. 8411
P. Tremblay & Fils	347 est, St-Paul	HA. 8727
Jas. Walker Hdwe	412 ouest, St-Jacques	MA. 4585
OUTREMONT ET PARC-EXTENSION		
Outremont Hdwe	1224 ave Van Horne	DO. 1684
J. Pascal Hdwe Co. Ltd	5742 du Parc	CR. 4164
MONTREAL-OUEST		
Montreal-West Hdwe	33 Westminster	DE. 4551
LACHINE		
E. Charron	52 Lasalle	Lachine 113
Mme H. Deslauriers	478 St-Joseph	Lachine 114
ST-LAMBERT		
St. Lambert Hdwe Co.	St-Lambert	St-Lambert 447
STE-ANNE-DE-BELLEVUE		
J.-E. Fortier	Ste-Anne-de-Bellevue	Téléphone : 524
L'ABORD A PLOUFFE		
D. Racine	L'Abord-à-Plouffe	Zone 4-269
POINTE-ST-CHARLES		
G. A. Gawronski	1300 Forfar	WE. 0593
B. Lavoie	2488 Centre	WI. 8033
CENTRE		
S. Bernhaut	3790 Bld St-Laurent	PL. 4764
M. L. Caplan Hdwe	4350 Bld St-Laurent	HA. 4317
Martin Paint, Varnish & Wallpaper Co	1200 St-Antoine	PL. 1326
Henry Morgan & Co Ltd	o., rue S.-Catherine	PL. 6261
Quincaillerie Raoul-A. Noiseux Inc.	1246 o., Ste-Catherine	PL. 8429
J. Pascal H. Co. Ltd	1191 Bld St-Laurent	BE. 1114
J. Pascal H. Co. Ltd	1494 o., S.-Catherine	FI. 1156
M. Philbin Hdwe Co.	1385 o., S.-Cath	MA 6219
The Pine Shop	1438 Guy	FI. 8022
Rob. Simpson Co. Ltd	977 o., S.-Catherine	PL. 7221
NOTRE-DAME DE GRACE		
Addington Hdwe	5463 Up. Lachine Road	EL. 7282
ST-HENRI		
J.-A. Cousineau	2725 ouest, Notre-Dame	FI. 7439
L. Massé	4218 ouest, Notre-Dame	WE. 2340
WESTMOUNT		
J. Pascal H. Co. Ltd	4827 o., Sherbrooke	WA. 5686
M. Philbin Hdwe Co	4860 o., Sherbrooke	DE. 1145
M. Philbin Hdwe Co.	4169 o., S.-Catherine	FI. 2641
EST		
Le Coin du Sommeil	1376 est, Mt-Royal	FR. 6653
Omer de Serres Ltée	1406 St-Denis	LA. 0253
LaSalle Paint & Hdwe Reg'd	3281 est, S.-Catherine	AM. 1291
J.-R. Lambert	4265 est, Ste-Catherine	CL. 1190
POINTE-CLAIRE		
R.-A. Desparois	Pointe-Claire	Pte-Claire 395
ST-LAURENT		
V. Lebeault Ltée	12 de l'Eglise	BY. 2328
BORDEAUX		
Mme M. A. Corbeil	1644 o., Blvd Gouin	BY.-1337
VERDUN		
Manning Hdwe	5743 Verdun	YO. 1340
J. Pascal Hdwe Co. Ltd	4201 Wellington	YO. 0938
Ed. Rey	539 Church	WI. 0431
NORD		
Omer De Serres Ltée	6793 St-Hubert	CR. 1202
L. Duquette	6865 St-Hubert	DO. 3516
L. Duquette	1473 est, Bélanger	DO. 8206
Laurier Hdwe	425 est, Laurier	DO. 9868

Les MOTS CROISÉS du "CANADA"

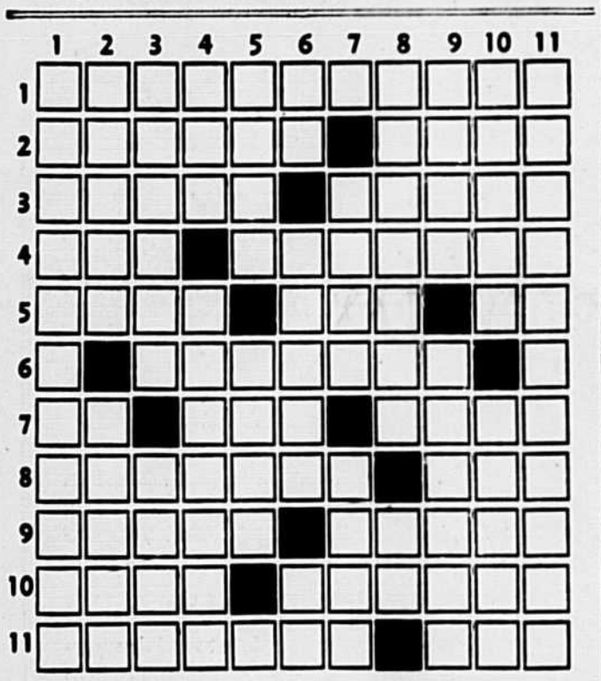

HORIZONTALEMENT

1—Donner la sanction.
2—Etre égal à. — Contentement, joie.
3—Plante potagère. — Arrêt d'un liquide organique qui circule.
4—Tête d'une tige de blé. — Taris, mis à sec.
5—Signe numérique. — Unité monétaire bulgare. — Notable commerçant.
6—Se saisir d'une chose.
7—Symbole du rubidium. — Propre. — Royaume de l'Indochine.
8—Théâtre principal des prédications de Jésus. — Fer de prisonnier.
9—Vautour de la taille d'un dindon. — Pratique méthodique des exercices physiques.
10—Non préparé. — Etendue, allongée.
11—Dévolution de plein droit des biens du défunt. — Article contracté. (de, les).

VERTICALEMENT

1—Chef de Brigade, commandait sous les plaines d'Abraham en 1759.
2—Repas entre amis. — Surnom donné à Amilcar, Annibal.
3—Vaisseau. — Chef-lieu de canton (Corse).
4—Instrument métallique. — Voiture publique.
5—Crâne. — Couvert de poils.
6—2e conj. — Embarcation à fond plat. — Préposition: dans.
7—Suinter. — Suit une action en justice.
8—Naturelles, apportées en naissant (fig). — 3.1416.
9—Dis qu'une chose n'existait pas. — Chirurgien français, né à Baltimore.
10—Ville de Prusse-Rhénane. — Qui est au bon air.
11—Escomptes de nouveau.

SOLUTION DU PROBLEME PRECEDENT

	1	2	3	4	5	6	7	8	9	10	11
1	U	N	I	■	R	A	M	E	N	E	R
2	L	A	N	C	I	N	E	■	E	R	E
3	T	I	C	A	G	E	■	A	G	R	A
4	E	V	A	S	A	■	E	R	R	A	■
5	R	E	■	E	U	S	S	I	O	N	S
6	I	S	O	■	D	O	S	E	■	T	E
7	E	■	M	I	O	C	E	N	E	■	B
8	U	N	I	O	N	■	U	N	I	T	E
9	R	O	S	S	■	A	L	E	S	E	S
10	E	T	E	■	D	I	E	S	E	N	T
11	S	E	S	S	I	L	E	■	N	U	E

Bridge-Contrat

Force de distribution

Les annonces de Nord-Sud sont très intéressantes. Sud ouvre correctement par un carreau sur la force d'une belle suite redéclarable et d'un compte de plus de trois levées d'honneurs. La première réponse de Nord d'une levée à pique n'est pas très encourageante pour Sud et il ne peut faire mieux que de redéclarer ses carreaux au palier de deux levées. Nord détient lui-même une force limitée de levées d'honneur et ne peut trouver mieux pour le moment qu'une redéclaration à pique; l'annonce des coeurs indiquerait un jeu plus encourageant et après le signal d'arrêt du partenaire, Nord doit procéder avec précaution.

Au retour des enchères, Sud fait un saut à trois sans-atouts puisqu'il peut compter sur un faible supplément de force au jeu du partenaire. Nord est maintenant certain de trouver un bon soutien à coeur et avec ses deux couleurs faibles, il ne tient pas à laisser Sud jouer le contrat final à sans-atout; ses piques n'ont pas été soutenus après redéclaration et il seront probablement inutiles à un contrat de trois sans-atouts.

Donneur: Sud.
Nord-Sud vulnérables.

Nord: ♠ R V 8 7 5 3 ♡ R D 9 2 ◇ D ♣ 9 5

Ouest: ♠ 10 4 ♡ 6 5 3 ◇ 10 9 5 2 ♣ A 7 6 2

Est: ♠ A D 9 2 ♡ 10 7 4 ◇ V 6 ♣ D V 10 4

Sud: ♠ 6 ♡ A V 8 ◇ A R 8 7 4 3 ♣ R 8 3

Les déclarations:

Sud	Ouest	Nord	Est
1 ◇	passe	1 ♠	passe
2 ◇	passe	2 ♠	passe
3 SA	passe	4 ♡	tous passent

Est entame de la Dame de trèfle.

Après avoir perdu les deux premières levées de trèfles, le Déclarant coupe la troisième ronde avec le neuf de coeur. Un examen des jeux de Nord-Sud révèle que le contrat peut être accompli grâce aux longs carreaux du mort, mais il faudra que les atouts soient divisés 3-3 aux adversaires. Nord peut compter six levées de carreaux, trois rondes d'atouts et une coupe à trèfle pour ses dix levées de jeu.

La dame de carreau est encaissée, puis la Dame de coeur est couverte de l'As du mort. A ce point, le Déclarant doit se protéger contre une distribution 4-2 à carreau et coupe immédiatement un petit carreau du mort avec le Roi de coeur. Le plan d'attaque est basé sur une distribution 3-3 à l'atout et puisqu'il ne reste que V-8 de coeur au mort et qu'il faut absolument prendre deux rondes d'atouts, Nord doit faire l'impasse du huit de coeur au risque de tout perdre; c'est la seule façon d'accomplir le contrat de dix levées, les atouts seront retirés et les carreaux encaissés; les adversaires ne gagneront que la dernière levée à pique.

Ta-Rais-Du

QUEBEC, (C.P.) — Le juge en chef Thibodeau Rinfret et le juge Robert Taschereau, de la Cour suprême du Canada, recevront respectivement un doctorat en droit honoris causa de l'Université Laval le deux juin prochain.

Le congrès de l'UNRRA fixé au 23 juin a été remis à plus tard

WASHINGTON, (C.P.) — Le congrès de la commission interalliée de secours aux nations ravagées par la guerre (U.N.R.R.A.) qui devait avoir lieu à Montréal le 23 juin, a été remis à plus tard, a-t-on annoncé ici, ce soir. Cette décision a été prise à une réunion du comité général tenue à la demande du directeur, M. Herbert H. Lehman.

Ce congrès a dû être retardé à cause des restrictions sur le transport et les communications télégraphiques imposées par le Royaume-Uni, ce qui aurait rendu très difficile la préparation de la réunion pour la date fixée.

Le comité général a décidé de se réunir à intervalles réguliers pour choisir la date la plus favorable à la tenue du congrès. De toute façon, les gouvernements seront avisés de la date fixée 45 jours à l'avance, et la réunion aura quand même lieu à l'hôtel Windsor, à Montréal, comme la chose avait déjà été décidée.

Requête de M. Dorion pour les étudiants

OTTAWA, (C.P.) — Frédéric Dorion (Ind. Charlevoix-Saguenay) a insisté aux Communes pour que les élèves des écoles et des universités bénéficient d'un billet de chemin de fer à prix de faveur pour leur rentrée chez eux aux grandes vacances. Plusieurs écoliers n'ont pu visiter leurs parents, aux fêtes, à cause du tarif onéreux que nécessitait leur passage à bord des trains.

Le ministre du Transport, M. Michaud, a rappelé qu'en 1930 un règlement des compagnies de chemins de fer avait établi des trains d'excursions dont les billets étaient en vente à prix réduits. Il faudrait un nouvel amendement à la loi qui défend aujourd'hui la réduction sur tout billet de passage en temps de guerre, afin que les jeunes étudiants puissent bénéficier d'une réduction sur le prix d'un billet de chemin de fer.

Ecoutez... au poste **CKAC**

CE SOIR, de 10 h. à 10 h. 30,

un exposé du projet de la Compagnie des Tramways de Montréal relatif à la construction d'un

MÉTROPOLITAIN À MONTRÉAL

par

ARTHUR DUPERRON
Gérant général adjoint de la
COMPAGNIE des TRAMWAYS de MONTRÉAL

FX-3-44

LE CAPITAINE MINUIT — Geste inexplicable — par Jonwan

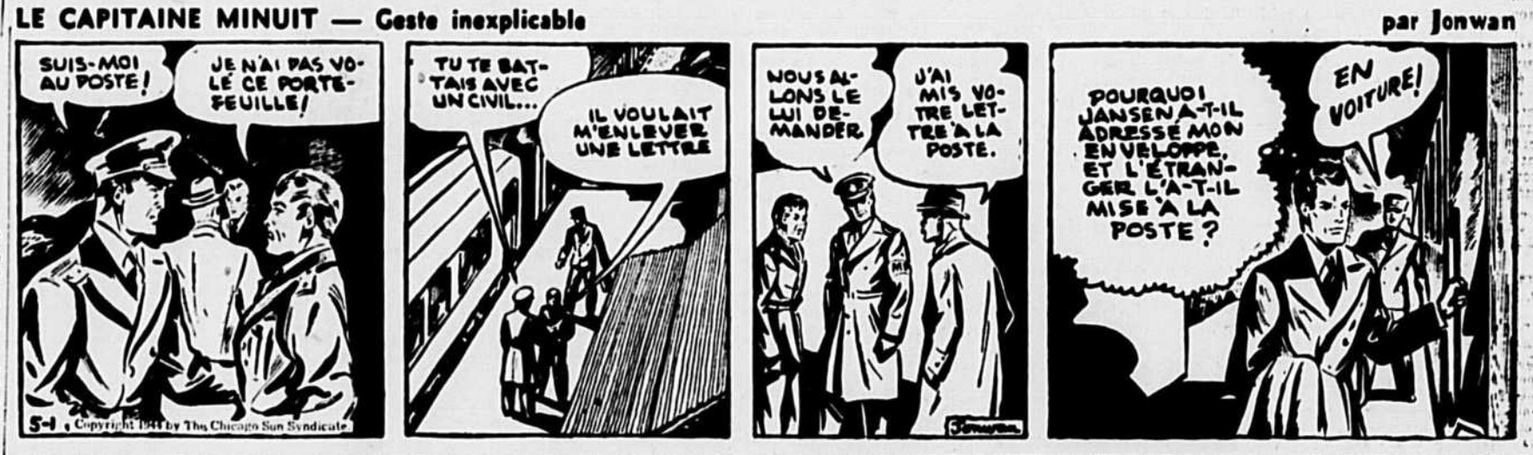

ALBERT LEROUGE ET LES COMMANDOS — Bobo est un chanceux!... — par Milburn Rosser

CLAIRE VOYANTE — Claire justifie son nom — par Sparling

Entre Canadiens de bonne volonté

Le Labrador devra nous revenir

par Eugène L'Heureux

Le Canada est probablement le belligérant le plus désintéressé en cette guerre. On peut discuter l'opportunité d'une générosité aussi grande au milieu de peuples qui n'en font pas toujours autant; mais il faut respecter une telle magnanimité, qui peut devenir le principe d'un ordre international meilleur. Parfois, les leçons des petits améliorent les grands.

Sans viser à aucune conquête, le Canada peut fort bien profiter de la guerre et de la victoire pour exiger un rajustement territorial avec Terre-Neuve. Le jugement du Conseil Privé sera de moins en moins accepté par les Canadiens à mesure que commencera l'exploitation active des ressources naturelles du territoire soustrait au Canada, dans un esprit apparemment plus politico-financier que judiciaire, pour le remettre à Terre-Neuve.

Le règlement des comptes de guerre est, à mon humble avis, la meilleure occasion de régler l'affaire du Labrador. C'est pourquoi je me plais à féliciter l'hon. M. Duplessis d'avoir formulé dernièrement ce voeu, sans débat acrimonieux, à l'Assemblée législative. Et par la bouche de l'hon. Wilfrid Hamel, ministre des Terres, le Gouvernement a pris en très bonne part l'opportune suggestion de l'hon. Chef de l'opposition.

Il est évident qu'Ottawa, dans le passé, n'a pas mis toute la vigilance qu'il eût dû à protéger l'intégrité du territoire canadien du côté de l'est. L'occasion lui en étant offerte, le gouvernement central devra réparer sa faute, en réclamant, après la guerre, le Labrador, que la Nature et la Géographie ont fait canadien et non terre-neuvien. Disons-le sans hésitation; c'est extraordinairement absurde que le Labrador fasse partie de l'Etat terre-neuvien.

Et comme le Québec est la province la plus intéressée à la solution du problème territorial du Labrador conformément au bon sens et à la justice, il appartient au Gouvernement de Québec de pousser le gouvernement fédéral à s'occuper, enfin, du Labrador. Sans doute, la question est principalement fédérale, mais la négligence du gouvernement central sur ce point dans le passé justifie Québec d'intervenir.

Désordre juridictionnel

Si l'hon. M. Duplessis a bien fait d'inviter, très correctement, le gouvernement provincial à s'occuper de la récupération du Labrador pour le Canada, l'hon. premier ministre Godbout a eu raison lui aussi de réclamer, au cours d'un débat plus acrimonieux, que les députés provinciaux s'occupent davantage des questions provinciales et moins de choses fédérales.

Si, par exception, il est parfois opportun que la Législature exprime une opinion sur une question d'ordre fédéral, il ne faut pas oublier que la seule place, pour résoudre les questions fédérales, c'est Ottawa, et que c'est jeter une dangereuse confusion dans les esprits que de les habituer à voir les questions fédérales débattues longuement et tapageusement à Québec et — par voie de conséquence inévitable un jour — les questions provinciales débattues tout aussi longuement et tapageusement à Ottawa.

En effet, un désordre juridictionnel commencé à Québec inviterait naturellement les députés fédéraux à verser eux aussi dans le désordre, en traitant les questions provinciales. Et ainsi, nous ne serions pas loin de l'union législative, que nos ancêtres ont voulu éviter, en réclamant un régime fédéral, avec des législatures provinciales pour régler les questions provinciales, et un gouvernement central pour disposer des problèmes généraux.

Je veux bien croire que, pour des députés oppositionnistes, la tentation est toujours violente d'utiliser le ver et le sec en vue de mettre les administrateurs provinciaux en fâcheuse posture devant les électeurs. Mais dans la mesure où ils sont des hommes d'ordre, c'est-à-dire, des hommes dignes de gouverner demain, comme ils y aspirent, les oppositionnistes doivent avoir le courage de résister à toutes ces tentations de désordre juridictionnel.

Le seul moyen recommandable de s'édifier un capital de popularité en vue des élections, c'est, pour les députés oppositionnistes, de faire une analyse complète et serrée, mais honnête et constructive, de l'oeuvre ministérielle. Voilà leur droit, leur devoir et même, en démocratie éclairée, leur intérêt.

Quand, à la fin de la session, les députés de la gauche reprocheront, peut-être avec raison, au Gouvernement de précipiter le travail et d'écourter les débats, celui-ci trouvera une réponse embarrassante pour les protestataires dans ces heures et ces heures prises aux délibérations d'ordre provincial non pas pour résoudre, mais simplement pour agiter des questions fédérales, sans autre résultat que celui de troubler les esprits.

Le bien n'est jamais né du désordre. Le plus tôt on fera servir la Législature exclusivement à la discussion des problèmes provinciaux et on ira traiter à Ottawa les questions fédérales, le mieux ce sera pour tout le monde. Nos Pères de la Confédération savaient ce qu'ils faisaient, en opposant le régime fédéral à celui de l'union législative et en exigeant que chaque affaire politique fût résolue dans l'assemblée et par les représentants populaires idoines. Ne sabotons pas leur oeuvre, mais perfectionnons-la.

(Les articles de cette rubrique sont publiés sous la responsabilité morale de l'Opinion Libre, service de rédaction dirigé par Eugène L'Heureux, 55 Avenue de Salaberry, Québec.)

La flotte américaine pourra faire la police mondiale à elle seule

WASHINGTON, (A.P.) — La marine des Etats-Unis sera assez puissante pour entreprendre la tâche de policer tout l'univers après la guerre, a affirmé L. Gates, secrétaire-adjoint à la marine, section aérienne.

M. Gates a parlé devant un comité de la Chambre des Représentants, comité établi pour l'étude d'un organisme militaire d'après-guerre. "Nous aurons la plus formidable marine que le monde ait jamais eue," a-t-il déclaré. "En plus, nous aurons l'aviation maritime, avec plusieurs années d'expérience dans la conduite de la guerre à deux ou trois dimensions. Elle pourra conduire des opérations amphibies, en mer, sous l'eau, dans l'air, sur la terre. Cette force navale, par elle-même, pourra policer l'univers."

● ● ● Scènes de la capitale anglaise

(Suite de la page 5)

aux décisions finales. Chose certaine, de ces décisions dépendra la politique générale des pays concernés durant les années qui suivront immédiatement la guerre. Cela suffit à classer ces conversations au premier plan des préoccupations des nations du Commonwealth.

Le point de vue canadien

En ce qui concerne nos relations internationales, le point de vue du gouvernement canadien est bien connu. M. King a clairement défini notre attitude aux Communes, à la suite du discours prononcé par lord Halifax à Toronto, en janvier dernier, discours d'ailleurs à l'origine des entretiens en cours. Le Canada, disait-il en substance, est disposé à collaborer à la paix universelle, d'abord au sein d'un organisme international, ensuite avec les nations du Commonwealth, comme l'exige la politique naturelle du pays. Il faut en effet retenir que la position du Canada est assez spéciale dans le Commonwealth, si on la compare à celle des autres nations — Australie, Nouvelle-Zélande, Afrique du Sud. Géographiquement, le Canada gravite dans l'orbite américain, politiquement dans l'orbite britannique. Economiquement, ses intérêts sont multiples, tantôt tournés du côté américain, tantôt du côté britannique. A cause de la faible densité de sa population, et bien que ses ressources le classent au cinquième rang des puissances du monde, le Canada ne saurait aspirer à la prééminence en Amérique et rivaliser, par exemple, avec les Etats-Unis. Mais il peut — et c'est vers cet idéal que tendent tous les efforts du gouvernement — jouer un grand rôle au premier plan des petites et moyennes puissances du monde.

Depuis la guerre, le Canada a posé plusieurs gestes à la défense des petites puissances, avec lesquelles il doit confondre ses intérêts dans une certaine mesure. Récemment encore, Ottawa s'opposait avec vigueur à la direction d'un organisme international, connu sous l'abréviation de UNRRA, par un comité formé des seuls représentants de quatre grandes puissances — Etats-Unis, Grande-Bretagne, U.R.S.S., Chine — parce qu'on négligeait l'opinion des petites puissances sur des questions où elles étaient mêlées.

Deux pôles d'attraction

Mais notre politique étrangère se complique du fait que nous devons tenir compte de deux importants facteurs, de deux pôles d'attraction: les Etats-Unis et la Grande-Bretagne. Ce n'est un secret pour personne, par exemple, qu'un nouvel impérialisme est né de la guerre aux Etats-Unis. Dans les cercles politiques de la capitale anglaise, on en a la perception très nette. Et de l'avis des observateurs politiques au courant de la situation, c'est une carte de plus dans le jeu du Canada. Nous ne pouvons, en effet, nous désintéresser des divergences de vues qui pourraient éventuellement séparer Londres et Washington, ni prendre officiellement parti pour les Américains ou pour les Anglais, sans nuire à nos intérêts propres. Au contraire, notre rôle consiste à concilier les points de vue des uns et des autres et à ne pas prendre d'engagements à longs termes. C'est ce qui explique que le Canada soit disposé à collaborer avec les nations du Commonwealth dans une certaine mesure, mais non à adopter disons une politique étrangère commune. C'est une attitude à l'extrême opposé de celle de lord Halifax, et, jusqu'à un certain point, de celle du maréchal Smuts. Les idées de M. King se rapprochent davantage de celles de M. Curtin, premier ministre de l'Australie.

Pour toutes ces raisons, on croit que le Canada ne se liera pas au Commonwealth que dans la mesure où il en va strictement de ses intérêts et sur des questions bien déterminées. Quant à l'Australie et à la Nouvelle-Zélande, elles sont surtout préoccupées par la question de leur sécurité dans le Pacifique. L'Afrique du Sud, de son côté, s'intéresse particulièrement aux questions d'aviation commerciale après la guerre.

Les mobiles des Britanniques

Il reste maintenant à se demander pour quelles raisons les Britanniques ont-ils provoqué cet échange de vues? On sait évidemment que la politique britannique d'avant-guerre reposait sur ce qu'on appelle "the balance of power". En d'autres termes, il s'agit de la politique d'équilibre qui a jusqu'ici si bien servi l'Angleterre en Europe. Or, avec l'avènement de l'U.R.S.S. au rang de puissance de premier plan, avec l'affaiblissement de la France, l'écrasement de l'Italie, la position précaire de la Pologne et des pays de l'Europe centrale, l'équilibre britannique, si l'on peut dire, est rompu. L'Angleterre se sent terriblement seule dans un monde devenu subitement anarchique, où toutes les valeurs d'hier sont aujourd'hui faussées. Elle cherche alors à opposer le nombre au nombre, la force à la force, non seulement sur le plan européen, mais universel. Devant la montée du prestige soviétique en Europe centrale, devant la marche des Américains en Europe et en Asie, il lui faut réorganiser ses forces. Le moyen? Resserrer ses liens avec les nations du Commonwealth et confronter l'univers avec un organisme politique et moral d'ailleurs unique au monde. Tout indique que la stratégie des Anglais, sur le front diplomatique, réussira dans une large mesure.

Ballons d'essai au "whishfull thinking"?

Telle semble être la raison principale qui a motivé l'échange de vues en cours entre les nations du Commonwealth. De source autorisée, on nous assure qu'il s'agit en l'occurence d'entretiens très francs, que l'on cherche surtout à délimiter le nombre de sujets sur lesquels tous les pays concernés peuvent tomber d'accord, à délimiter, si l'on veut, les zônes d'intérêts communs et à éliminer les questions litigieuses. Cependant, la presse londonnieenne lance ces jours-ci dees ballons d'essai. Certains journaux prétendent que des conversations entamées surgira la création d'un secrétariat permanent des Dominions. "Invraisemblable, simple whishfull thinking!" nous a répondu là-dessus un personnage officiel au courant. Ce qui cadre pleinement avec ce qu'un membre du gouvernement britannique déclarait à la presse, aujourd'hui même, savoir qu'il ne fallait point s'attendre à des résultats sensationnels puisque le caractère consultatif des conversations implique nécessairement qu'il n'est pas question de prendre lees décisions finales en ce moment.

Les premiers ministres présents n'ont pas reçu d'agenda formel de cette conférence, mais la liste des sujets qui y seraient discutés: problèmes de guerre, règlement du conflit, questions de sécurité internationale, transport aérien, immigration, éducation, défense, bien-être, sans oublier l'attitude générale du Commonwealth, sur certaines questions, en traitant avec les autres nations.

Fernand Lacroix

● ● ● Aucune nouvelle obligation ne sera imposée aux municipalités par la loi relative à l'enfance

(Suite de la dernière page)

M. Perrier, l'hon. Léon Casgrain, procureur général, ont tour à tour essayé de faire comprendre à l'opposition que le gouvernement n'avait d'autre souci que le bien-être des enfants malheureux. Le chef de l'opposition n'a rien voulu entendre.

* * *

A l'ouverture de la séance, la Chambre en comité plenier (M. Emile Boucher au fauteuil) continue l'étude de la loi Groulx et examine l'article 50e qui dit: "Les juges qui président les Cours criminelles ont le pouvoir de confier à la société de protection de l'enfance ou au directeur de la protection tout enfant au-dessous de seize ans appartenant à des personnes condamnées par eux pour actes criminels lorsqu'il résulte de l'instruction que ces criminels se sont portés sur leurs enfants à des voies de fait ou à des outrages quelconques".

M. DUPLESSIS. — Cet article démontre que la loi a été mal digérée, mal préparée, mal conçue.

M. LEON CASGRAIN — Je regrette que le chef de l'opposition traite aussi légèrement une loi aussi importante.

M. CHALOULT. — Je suggère que la loi s'applique aux enfants jusqu'à l'âge de 18 ans. Entre 16 et 18 ans, l'enfant traverse une période de crise de croissance, généralement. C'est l'âge que l'on appelle critique.

M. DUPLESSIS. — Qu'est-ce que ça va coûter aux municipalités cette loi, car il est dit que les municipalités paieront 50 pour cent des frais de garde des enfants. Je suis certain que Montréal, qui paie déjà un demi-million pour les aliénés, va être obligée de payer un million par an pour les aliénés et les enfants.

M. LEON CASGRAIN. — "Les municipalités ne paieront pas plus qu'elles paient actuellement pour les enfants."

M. PERRIER. — "La loi n'impose aucune nouvelle charge aux municipalités. Bien loin d'augmenter leur fardeau, le gouvernement va l'alléger. Le chef de l'opposition dit: "Montréal va être obligée de payer un million". Il n'est pas sérieux. Au cours de l'exercice financier 1943-44, les municipalités ont payé au Trésor provincial $1,300,000 pour l'entretien des aliénés. Montréal, pour sa part, a payé $540,000. Le gouvernement a décidé de prendre à sa charge tout l'entretien des aliénés. Pour la garde des enfants, la charge des municipalités sera la même qu'autrefois. Par conséquent, les corporations municipales ont raison d'être satisfaites." (Appl. à droite.)

L'article 50 est adopté et on passe au suivant qui autorise le juge à faire rechercher un enfant qui est négligé ou a été soustrait à la garde d'une société de protection ou au directeur de la protection.

M. TALBOT. — "Le procureur général, qui est un bon avocat, admettra que cet article est arbitraire."

M. DUPLESSIS. — "Le juge pourra envoyer des constables rechercher cet enfant."

M. LEON CASGRAIN. — "La recherche pourra être faite par le directeur de la protection, un agent de la société, un membre d'un comité de protection, un agent de surveillance, un contrôleur d'absence et l'article dit que personne ne devra pénétrer de force, sans mandat, dans l'endroit où se trouve l'enfant, sauf dans les cas d'enfants trouvés la nuit dans un lieu impropre à l'habitation et sans la surveillance d'un adulte; d'enfants vivant en dehors de leurs familles avec un voleur, un ivrogne, un vagabond, un débauché; d'enfants trouvés dans une maison de désordre ou en compagnie de criminels notoires ou de personnes immorales ou adonnées à l'inconduite. L'opposition peut difficilement s'opposer à cela."

M. DUPLESSIS. — "Mais pourquoi des sociétés de protection de l'enfance?"

M. LEON CASGRAIN. — "La Commission des assurances sociales, présidée par M. Edouard Montpetit et dont faisaient partie Son Exc. Mgr Georges Courchesne et des sociologues éminents, a recommandé dès 1933 la création de sociétés pour la protection de l'enfance."

M. DUPLESSIS. — Oui, mais pas des sociétés gouvernementales.

M. LEON CASGRAIN. — Le chef de l'opposition, je le répète, a tort de faire des farces dans l'étude d'une loi aussi sérieuse et aussi importante.

L'article 51e est adopté.

M. O. GAGNON. — L'article 54e met de côté le tuteur d'un enfant régulièrement nommé pour lui substituer la société de protection. C'est aller trop loin.

M. CHALOULT. — Je partage l'opinion du député de Matane.

M. LEON CASGRAIN. — Les fonctions du tuteur ne sont que suspendues pour le temps fixé dans l'ordonnance du juge dont une copie doit être déposée chez le protonotaire. Cette disposition a été acceptée par les autorités religieuses.

M. CHALOULT. — Les évêques ne sont pas compétents sur les questions de droit mais sur les questions de dogme et ceci est une question de droit.

M. PERRIER. — Il n'est question de donner à la société de protection les droits du tuteur que pour la bonne application de la loi et la protection des enfants dont le cas aura été soigneusement examiné par un juge.

M. DUPLESSIS. — Ce sont les ministres qui retardent l'étude de la loi maintenant.

M. PERRIER. — L'opposition dit qu'elle ne comprend pas. Il faut bien lui expliquer la loi.

M. DUPLESSIS. — Un gouvernement dont M. Taschereau faisait partie a fait passer une loi semblable au sujet de la substitution du tuteur.

M. LEON CASGRAIN. — Ah! non. M. Taschereau est beaucoup plus jeune que cela. C'est la loi des enfants trouvés qui contient une disposition semblable au sujet du tuteur. Elle date de 1888 et cette loi de 1888 était elle-même copiée sur les statuts du Bas-Canada.

M. O. GAGNON. — "Avec son esprit légal, M. Taschereau saisissait tout de suite la valeur d'une suggestion et l'acceptait avec empressement. Pourquoi le gouvernement ne modifie-t-il pas cet article?"

M. LEON CASGRAIN. — "Parce que l'article a été jugé nécessaire pour la protection des enfants malheureux".

M. DUPLESSIS. — "La Commission d'Assurance-maladie avait à choisir entre notre code civil et la loi de Léon Blum qui a conduit la France où elle est. La Commission a choisi la loi Blum".

M. LEON CASGRAIN. — "Le chef de l'opposition disait hier que c'était la loi d'Hitler que la Commission avait choisie. Il a changé pour Blum aujourd'hui. Ce n'est pas encore sérieux".

M. DUPLESSIS. — "Hitler s'empare des enfants, lui aussi".

M. PERRIER (souriant). — "Hitler est né le même jour que le chef de l'opposition".

L'article est adopté.

M. GROULX. — "A l'article 60e, je propose un amendement pour insérer, après le deuxième alinéa le suivant: "Nul enfant d'une religion autre que la religion catholique romaine ou la religion protestante n'est confié à une société institution ou personne d'une religion autre que la sienne, si ce n'est à défaut de société, institution ou personne compétente de cette religion, suivant le cas".

M. DUPLESSIS. — "Je suis pour le respect des minorités. Je n'approuve pas la loi mais je crois que cet amendement, dans son principe, est bon".

L'article tel qu'amendé est adopté.

L'opposition recommence une discussion à propos du bref d'habeas corpus qu'est supprimé dans quelques cas, mais l'hon. Léon Casgrain y coupe court en disant qu'il y a appel à la Cour du Banc du Roi sur ce point.

M. DUPLESSIS. — "Pourquoi pas à la Cour supérieure? Et pourquoi exiger un cautionnement?"

M. LEON CASGRAIN. — "Le chef de l'opposition devrait au moins s'accorder avec lui-même. Il n'a peut-être jamais lu la loi. Elle dit expressément qu'il n'y aura pas de cautionnement à payer pour en appeler à la Cour du Banc du Roi."

Les 95 articles de loi sont adoptés en comité.

A la troisième lecture, M. Roméo Lorrain propose un amendement pour tuer la loi en prétendant qu'elle viole les droits des familles, met de côté les droits des tuteurs, est injuste pour les municipalités... Les claires explications des ministres n'ont évidemment pas été comprises de l'opposition. Lorsque le vote est appelé, l'hon. Dr Albiny Paquette, ancien ministre de la Santé de l'Union nationale, et le Dr Camille Pouliot, de Gaspé-Sud, les deux médecins de l'opposition, font leur apparition. Ils n'ont pas participé au débat, probablement parce qu'ils approuvaient secrètement la loi. Ils votent pour l'amendement cependant et contre la troisième lecture, qui est adoptée par 32 contre 12. Des applaudissements éclatent à droite lorsque l'hon. Henri Groulx, parrain de cette législation sociale de si haute portée, se lève pour voter.

● ● ● La politique n'a rien à faire dans la Gendarmerie royale, affirme M. H.-R. Gagnon

(Suite de la dernière page)

demandons que mille dollars par année par homme aux provinces ou aux municipalités. 300 hommes, et il s'agit de constables et d'officiers de la Gendarmerie royale, coûtent annuellement $300,000 à la province, 500 lui coûtent $500,000 et ainsi de suite. L'argent des amendes et des frais revient à la province, exactement comme si elle a une police provinciale. En ce qui regarde les lois provinciales, nos hommes sont, en Saskatchewan, sous le contrôle du procureur général, dans les villes, sous le contrôle d'une commission municipale de police. Tout ce que nous demandons c'est $1,000 par homme par année. Et l'on n'a plus à s'inquiéter de police. Nous signons des contrats de 3 ans, de 7 ans et de 10 ans. Il n'est jamais arrivé à l'expiration d'un de ces contrats que les provinces ou les municipalités qui les avaient signés avec nous ne les aient pas renouvelés. Je puis même ajouter que, dans tous les cas, on a signé avec nous, après un essai, le contrat de dix ans. Et le témoin a dit cela avec une fierté bien légitime.

Formation et entrainement

M. Gagnon a ensuite longuement parlé de la formation que l'on donne aux hommes de la Gendarmerie royale, de l'entrainement qu'ils doivent subir. Les recrues que l'on accepte que si elles ont une santé physique, intellectuelle et morale parfaite sont toutes envoyées au Canadian Police College, une institution où l'on trouve actuellement des hommes de police venus des Indes, des Etats-Unis, de Terre-Neuve, etc... La Sûreté provinciale du Québec y a de ce temps-ci trois hommes. Détail intéressant: il n'en coûte que $0.75 par jour par homme à une province ou à une municipalité du Canada pour faire bénéficier ses agents de police de l'entrainement qu'on donne au Canadian Police College.

Conditions sévères

On ne peut entrer dans la Gendarmerie royale que de 21 à 30 ans. Il faut aussi être célibataire. On n'a le droit de s'y marier qu'après une période de sept ans, et si, au bout de ces sept années, on a des économies de $500 et pas de dettes. Il y a enfin la condition qu'il faut que la femme qu'on prend soit une femme que l'on pourra admettre dans les casernes de la Gendarmerie. C'est dire qu'elle doit être à peu près irréprochable.

Instruction exigée

L'instruction que l'on exige de la recrue est au moins celle que possède un jeune homme qui a fait sa 9e année ou sa versification dans la province de Québec. Acceptée, la recrue est envoyée à Regina ou à Rockliffe, de préférence à Regina où la Gendarmerie a ses plus grands barraquements et où, à cause de l'atmosphère que l'on a su y créer, il est plus facile de lui enseigner les traditions de la Gendarmeri, de lui inculquer le magnifique esprit de corps qui y règne. On exige de toute recrue qu'elle fasse de l'équitation. Le cheval tend à disparaître mais la Gendarmerie considère que l'équitation est indispensable à la formation de ses gars. L'une des premières choses que l'on entre dans la tête de la recrue c'est que le travail de police n'est plus une "job" mais une carrière, une profession. On lui inculque ensuite un sens strict de la discipline, de la responsabilité, du devoir. On lui apprend à être courtois vis-à-vis le public. On lui fait comprendre qu'au fond l'agent de police est un civil comme les autres qui ne fait rien d'autre que ce que fait un civil, mais qui est stylé pour le mieux faire; que l'ouvrage d'un gendarme est avant tout et par-dessus tout une affaire de gros bon sens. La recrue doit aussi apprendre l'histoire de la Gendarmerie, connaitre toutes ses belles traditions. Elle suit au début une classe de trois mois. Il s'agit toujours de cours d'une heure. Voici une idée de ce qu'est cette classe: loi criminelle, 45 heures; loi créant la Gendarmerie royale, 10 heures; lois et règlements du commissaire de la Gendarmerie, 14 heures; discipline, 2 heures; histoire de la Gendarmerie, 7 heures; relations avec le public, 2 heures; entrevues et interrogatoires, 2 heures; actualités, 2 heures; premiers soins aux blessés, 20 heures; contrôle des prisonniers, 3 heures; fugitifs et disparus, 1 heure; indicateurs, 1 heure; machine à écrire, 50 heures; façon de présenter un rapport, 5 heures; maniement des petites armes, 20 heures; études pratiques sur la scène du crime, 4 heures; portrait parlé, description des gens, 4 heures; observation, 8 heures; lutte japonaise, boxe, moyens de tenir un homme sans lui faire mal, 12 heures; culture physique, 30 heures; drill, 50 heures; natation et sauvetage, 34 heures; manière de répondre au téléphone et de recevoir des plaintes, 3 heures. M. Gagnon, à la suite de cette énumération, a déclaré: "Il est bon de remarquer qu'en tout cela nous donnons le minimum de théorie et le maximum de pratique."

Au bout de trois mois, la recrue subit un examen et elle est renvoyée si elle ne le réussit pas.

Si elle le réussit, elle suit un nouveau cours de trois mois. Après quoi, on la confie à un camarade d'expérience qui se charge de poursuivre l'enseignement dans le domaine du pratique.

Le premier enrôlement dans la Gendarmerie est pour une période de cinq ans. Si la recrue, pour une raison ou pour une autre, veut s'en aller, il lui faut payer un minimum de $50 ou $3 par mois pour les mois qu'il lui resterait à faire dans la gendarmerie.

Une fois qu'un gendarme a sa commission dans la Gendarmerie, il jouit d'une entière sécurité quant à son emploi. On ne peut plus l'atteindre sans passer d'abord par ses officiers. Quand quelqu'un a à se plaindre de lui, le constable est toujours présent, lorsque le plaignant est entendu.

La Gendarmerie s'est fait une règle de ne jamais se servir d'un de ses agents dans un centre où il est né, et cela pour le soustraire aux influences des gens qui, le connaissant trop bien, pourraient chercher à lui faire enfreindre son devoir. Dans la Gendarmerie, un constable ou un officier est toujours à l'école.

La Gendarmerie dans Québec

M. Gagnon a aussi donné des chiffres sur le nombre d'hommes qu'a la Gendarmerie dans la province de Québec. En temps normal, elle a 145 gendarmes ou officiers et autant de réservistes. Depuis le début de la guerre, elle y maintient plus de 200 hommes réguliers mais elle y a des effectifs de 1,200 hommes, dont 700 vétérans qu'elle emploie à garder les ponts, les centrales essentielles, etc... Pour faire efficacement la police d'une région, la chose est reconnue généralement, il faut un homme de police par 500 de population.

Un hommage à la presse

En terminant son témoignage, M. Gagnon a tenu à rendre aux reporters de police des journaux l'hommage qu'ils avaient toujours accordé à la Gendarmerie royale une excellente collaboration. Il a ajouté à ce sujet: "La meilleure façon pour une police de bien s'entendre avec la presse c'est de faire confiance à ses representants. Je n'ai jamais eu connaissance d'un cas où des journalistes ont abusé de la confiance que je mettais en eux".

M. Gagnon a aussi dit que tout le temps de son séjour de dix ans dans la province de Québec, la Sûreté provinciale avait toujours étroitement collaboré avec la Gendarmerie royale. Cette collaboration, la Gendarmerie royale l'a surtout appréciée, lorsque M. Louis Jargaille mit à sa disposition, au début de la guerre, plus de 250 hommes pour arrêter les aubains ennemis.

Maisons cadenassées

Avant que M. Gagnon ne témoigne, le lieutenant detective W. Carpenter avait présenté à la commission royale une liste des maisons de désordre, cadenassées par la police municipale, de 1939 à 1944. Il y a les adresses de 1,618 de ces maisons sur cette liste: 1,091 dans le centre de Montréal, 268, dans l'ouest, 136 dans le nord et 123 dans l'est.

Il avait aussi au début de la séance, été question de la publication, dans certains journaux, d'une lettre d'un ancien agent de la police provinciale, M. Hilaire Beauregard, inscrit pour plus de $300 dans le déficit de la Sûreté provinciale pour 1936-1937. Le juge Cannon a décidé que ce M. Beauregard avait le droit de se faire entendre par la commission et de lui donner des explications, comme tous ceux dont les noms ont été mentionnés devant elle, mais que ce n'est pas par des déclarations aux journaux que l'on procède devant une commission royale.

L'enquête sur la police provinciale reprendra la semaine prochaine, mardi, à 10 h. 30, à la chambre 20 du vieux palais de justice, et l'on essaiera de tenir séance vendredi, de façon à ce que la commission siège quatre jours au lieu de trois.

Nos lanceurs sont faibles et le Royal perd 11-9

Du SOIR au LENDEMAIN

Paul Raigneau

Le paradis du pêcheur et du chasseur

Plusieurs milliers de sportsmen auront une idée nouvelle sur ce que les ressources du Québec pour la pêche et la chasse peuvent signifier pour eux personnellement lorsqu'ils auront lu l'intéressant article que vient de publier **Field and Stream**, dans son numéro de juin sous la plume vivante de Harold Titus.

Comme le fait remarquer l'auteur, notre province est tellement vaste que peu de sportsmen se sont rendus compte de son immensité et des avantages sans nombre qu'elle offre pour le sport. De la frontière de New-York elle s'étend jusqu'au détroit d'Hudson et du Labrador à l'est, elle couvre tout le territoire à travers la baie d'Hudson. Il y a des milliers de lacs et de ruisseaux, des rivières pittoresques avec leur saumon, leur truite grise ou mouchetée, leur brochet et leur achigan. Dans cette même région le chasseur trouve du gibier d'eau varié, du tétras, des oiseaux de grèves etc.

Les vastes forêts du nord protègent les dernières bandes de gros orignaux et caribous, les chevreuils y sont nombreux et l'ours est chassé partout comme il l'a toujours été.

Titus raconte comment dans les grands parcs comme ceux des Laurentides, le département de la Pêche et de la Chasse a vu à la construction de camp et de lodges où les sportsmen peuvent trouver toute une petite société où simplement les utiliser comme base d'opération et dormir sous un toit en pleine atmosphère sauvage, tous les soirs. Et il n'y a pas de doute qu'après la guerre, de continuer Titus, Québec étendra ses facilités pour rendre la pêche plus accessible au public.

L'article fait les éloges du département de la Pêche et de la Chasse de notre province qui a fait un merveilleux travail dans le passé et trace actuellement les plans pour la créations de plus nombreux sanctuaires et d'une administration qui permettra à la province d'offrir aux sportsmen ses inégalables ressources pour des générations à venir. Cet éloge fait par un Newyorkais au département de l'honorable ministre Valmore Bienvenue n'a pas besoin de commentaire. Il est d'ailleurs pleinement mérité.

Tout sportsman trouvera dans cet article quelque chose susceptible d'augmenter ses connaissances. C'est une belle propagande pour notre province que l'on ne saurait jamais assez faire connaitre à l'étranger.

* * *

Déclassé durant la majeure partie d'un combat de lutte passionnant qui tint quelque 9,000 spectateurs en haleine du commencement à la fin, Sandor Szabo a conservé néanmoins son championnat mondial des lutteurs poids lourds, mercredi soir, grâce à un coup de poing en pleine figure qu'il porta à Yvon Robert, après 64 minutes de combat ... Bien que l'arbitre Sammy Mack ait prétendu que le champion avait porté un coup d'avant-bras, la majeure partie des spectateurs purent se rendre compte du contraire et Robert protesta inutilement après sa défaite ... Du commencement à la fin, les adversaires rivalisèrent d'astuce et de rapidité mais Robert affirma sa supériorité, tout particulièrement lorsqu'il tint Szabo en échec durant dix-sept minutes par sa fameuse clé japonaise ... Jusqu'au coup décisif porté désespérément par le champion, les deux rivaux s'en étaient tenus entièrement aux règlements ... Mais comme le faisait remarquer l'entraineur vétéran Emile Maupas, après le combat, Robert paya pour avoir été gentleman ... Il eut l'avantage le combat durant mais fut victime d'une mauvaise décision.

* * *

C'est Emile Gauthier qui incita la Commission athlétique à offrir un cadeau à Yvon Robert, mercredi soir ... Tandis que certains collègues semblaient hostiles à la suggestion faite dans cette colonne, Gauthier insista pour qu'un tribut fut rendu à celui qui fit tant pour la lutte locale et il gagna son point ... Laurent Moquin fut blessé légèrement au dos lorsqu'il fut projeté en bas de l'arène par la Merveille Masquée, mercredi soir au Forum, mais il vient de signer contrat pour faire face à Paul Lortie dans la finale du programme d'ouverture de la lutte en plein air, lundi soir au stade Exchange ... Moquin est un lutteur fort populaire et destiné à devenir le successeur de Robert. C'est le matchmaker Ray Lamontagne qui présentera des séances pugilistiques, cette saison au stade Exchange ... Il est probable que la première soirée aura lieu le 6 juin avec Dave Castilloux dans le combat principal ... Le champion poids léger et poids mi-moyen du Canada est en excellente condition physique et il doit combattre prochainement à Toronto contre le vétéran Henry Armstrong ... Reconnu comme excellent promoteur, Ray Lamontagne devrait remporter dans la boxe autant de succès que dans la lutte ... Il suffira peut-être d'un homme de sa trempe pour redonner à Noble Art un essor nouveau.

* * *

La saison des courses approche rapidement ... Dans le domaine des courses sous harnais, c'est dimanche le 28 mai prochain, que le promoteur Emile Gauthier inaugurera sa saison avec un programme de premier choix au Parc Richelieu ... C'est le 3 juin à la piste Mont-Royal que les coursiers se rendront à la barrière de départ ... La Province of Quebec Racing Association prévoit une fructueuse saison ... Il y a actuellement 135 chevaux à l'entrainement aux pistes locales et quelque 200 autres arriveront d'ici l'ouverture ... Plusieurs représentants de la P.Q.R.A. sont actuellement à l'étranger afin de solliciter les propriétaires de chevaux à transporter leurs écuries ici: Nipper Rowe est à Toronto, Rod Abrique à Columbus, Dan Ragone à Pascoig, Doc Davis à Agua Caliente et Lou Caruso dans l'état de New-York ... Ceux qui doutent de la qualité des pur-sang qui courent sur les pistes locales devraient jeter un coup d'oeil sur Happy Prince, cheval né dans le Québec, qui a remporté trois impressionnantes victoires à Narragansett ... War Communique et Brother Dear en sont une couple d'autres qui n'ont pas mal fait depuis la fin de la saison locale ... Marcel Dufresne est convaincu que les Royaux pourront terminer en première division avec l'acquisition de trois ou quatre joueurs des Dodgers, y compris une couple de bons lanceurs ... Stan Bréar signera probablement contrat prochainement mais la direction des Royaux attend des nouvelles de Brooklyn afin de connaitre les renforts que Branch Rickey décidera de leur envoyer.

Boston écrase le St-Louis, 12-1

Le lanceur canadien, Oscar Judd, tient les Browns à cinq coups sûrs espacés

BOSTON, 18. (P.A.) — Les Red Sox de Boston l'ont facilement emporté sur les Browns de St-Louis, les écrasant par 12 à 1 aujourd'hui, après avoir cogné 17 coups sûrs de toutes les variétés contre trois lanceurs des Browns. La victoire des Red Sox leur a permis de diviser les honneurs dans une série de quatre parties.

Oscar Judd a remporté sa 1ère victoire et ill a fort impressionné en tenant les Browns à cinq maigres coups. Un seul joueur des Browns s'est rendu au 3e but et ce but Vern Stephens qui compta l'unique point des perdants. Stephens frappa un deux-buts pour compter sur un coup identique de Mark Christman.

Judd, natif de Ingersoll, Ontario, eut une très bonne journée au bâton. Il cogna deux fois en lieu sûr, prit son but sur quatre balles une fois et compta lui-même trois des 12 points des siens.

St-Louis	010 000 000—	1	5	4
Boston	211 101 51x—	12	15	0

Shirley, Hollingsworth (5) West (8) et Hayworth; Judd et Wagner.

BASEBALL DE LA SEMAINE

Internationale:

	J.	V.	S.	D.	L.	M.	M.
1—Baltimore	11						
2—Buffalo	13						
3—Jersey-C.	—						
4—Montréal	9						
5—Newark	—						
6—Rochester	3						
7—Syracuse	—						
8—Toronto	—						
Nationale:							
9—Boston							
10—Brooklyn	3						
11—Chicago	—						
12—Cincinnati	0						
13—New-York	—						
14—Philadelphie	2						
15—Pittsburgh	4						
16—St-Louis							
Américaine:							
17—Boston	12						
18—Chicago	8						
19—Cleveland	2						
20—Détroit	1						
21—New-York	4						
22—Philadelphie	0						
23—St-Louis	1						
24—Washington	4						
Ass. Américaine:							
25—Columbus	5						
26—Indianapolis	—						
27—Kansas City							
28—Louisville	12						
29—Milwaukee	4						
30—Minneapolis	0						
31—St-Paul							
32—Toledo	—						

Robert demande un match-revanche

Il soutient que le coup décisif porté par Szabo fut illégal

Le lutteur local, Yvon Robert, reconnu comme aspirant No 1 au titre mondial détenu par le Hongrois, Sandor Szabo, a laissé entendre aujourd'hui qu'il n'avait pas aimé la manière dont Szabo avait eu raison de lui au Forum, mercredi soir et qu'il avait déjà demandé à Eddie Quinn de lui faire accorder, par Szabo, un match revanche.

Yvon soutient que l'arbitre avait ordonné l'arrêt momentané du match, après un rude corps à corps près des câbles et il était absolument sans défense quand Szabo lui asséna un violent coup de poing en pleine figure pour n'avoir ensuite qu'à se jeter sur lui pour lui river les épaules autapis.

Yvon Robert

Robert a donc adressé sa demande au promoteur Eddie Quinn qui l'a à son tour transmise à Szabo. Comme il fallait s'y attendre, Szabo a refusé. Sandor a toutefois accepté d'accorder une revanche à Robert mais il veut tout d'abord qu'Yvon se débarrasse de trois ou quatre adversaire pour démontrer qu'il a réellement droit de s'attaquer à lui pour tenter de lui enlever sa couronne.

Szabo a mentionné entre autres Leo Numa, la Merveille Masquée, le protégé de Ed "Strangler" Lewis, Regis Siki et aussi Frank Sexton. Comme il est mentionné ci-dessus, Robert a protesté contre ce coup que Szabo lui a porté. Le Canadien français soutient que Szabo l'a frappé au menton avec son poing bien fermé tandis que Szabo riposte que c'est un coup d'avant-bras bien légal qui eut raison de Robert. L'arbitre Sammy Mack, enfin, est du même dire que le champion et c'est pourquoi il a accordé la chute après un long combat d'une seule chute qui a duré plus d'une heure.

Ass. Américaine

Milwaukee	100 020 100 0—4	9	1	
Columbus	000 200 200 1—5	12	2	

Caldwell, Farmer (7) et Pruett; Burkhart, Barrett (8) et Burmeister.

Minneapolis	000 000 000—	0	2	2
Louisville	610 220 01x—	12	15	1

Clark, Mosley (1), Hanzlik (5) et Aragon; Deutsch et Walters.

BALTIMORE GAGNE ENCORE PAR 11 A 9

Les Orioles comptent 4 points dans la 9e manche — Circuit de Monaco avec les buts remplis — Chipple frappe bien et souvent — A Toronto

par Camil DesRoches

Le lancer absolument précis de Stan Andrews, notre habile receveur, au 2e but, dans la 9e et dernière manche, aurait amplement servi à nous assurer une belle victoire de 8 à 7, sur les Orioles de Baltimore, n'eut été de la faiblesse du lanceur Wayne Collins... Voilà les quelques mots qui nous permettraient de résumer toute la partie

Walter Chipple

jouée hier après-midi, au Stade, devant plus de 3,000 personnes, quand les Royaux ont de nouveau perdu contre le Baltimore, les Orioles comptant quatre points dans la dernière manche, pour changer une défaite à peu près certaine en une victoire de 11 à 9.

Par leur victoire, les Orioles ont réussi à diviser les honneurs avec le Montréal dans une série de quatre parties qui a pris fin hier. Les joueurs de Bruno Betzel ont gagné les deux premières parties, dimanche dernier, puis ils furent défaits mardi soir et hier après-midi. Le Montréal a quitté la métropole tard hier soir, se dirigeant vers Toronto où il s'attaquera aux Leafs dans une partie simple ce soir et dans un programme double demain. Dimanche, le Montréal disputera un autre programme double aux Red Wings de Rochester, à Rochester même, puis les deux clubs reviendront à Montréal pour continuer leur série lundi soir. On a annoncé au stade, hier, qu'il y aurait deux parties à l'affiche, mercredi prochain, jour de la fête Victoria.

La même histoire...

La faiblesse de nos lanceurs a encore été cause de la défaite de nos porte-couleurs hier, car ils ont frappé assez souvent — 12 coups sûrs contre 7 — pour pouvoir l'emporter. Le Royal a toutefois été bien malchanceux dans la 9e et dernière manche et une fois de plus c'est dans cette manche qu'il a perdu la joute.

Zachary avait débuté pour le Montréal et avait dû céder sa place à Gabbard dans la 8e, ayant fait place au frappeur de relève George Washburn dans la manche précédente. Gabbard n'eut aucune peine dans la 8e, Latshaw, Mackiewicz et Skaff étant retiré dans l'ordre mais il perdit tout son contrôle dans la 9e manche et donna des buts sur balles consécutifs à Devlin et au frappeur de relève Tiedemann qui vint frapper pour le lanceur Rochevot.

Le gérant Bruno Betzel ne voulut prendre aucune chance, (son club menait alors par 8 à 7), et il appela Wayne Collins au secours de Gabbard. Il y avait deux joueurs sur les buts et aucun retiré mais l'habile Stan Andrews aida considérablement Collins en lançant plus que parfaitement au 2e but pour y prendre en défaut l'ami Devlin, qui se croyait peut-être seul sur le terrain... Or, Collins ne sut profiter de ce coup de main opportun car il permit à Monaco et Pfeifer de prendre leur but sur des balles de sorte que les buts étaient remplis quand Stan Benjamin s'amena au bâton.

Benjamin cogna un long simple qui fit compter Tiedemann et Latshaw suivit avec un dur deux-buts, après le retrait de Monaco sur le coup de Lallor qui frappa pour Price, pour faire croiser le marbre à Pfeifer, Benjamin et Lallor, et assurer ainsi la victoire aux siens.

Le Royal débuta bien dans sa moitié de cette neuvième manche, Chipple ouvrant la manche par un long deux-buts, pour son quatrième simple de l'après-midi, en autant d'apparitions au bâton. Stevens reçut quatre balles, mais Andrews et Koch furent impuissants. Jack Cummings vint frapper à la place de Collins et fit compter Chipple d'un coup simple, mais Mauch ne put rien avec les points égalisateurs sur les sentiers et fut facilement retiré.

Les lanceurs

Comme le gérant des Orioles, Alphonse Thomas, l'avait fait remarquer mardi soir, les clubs devront employer beaucoup de lanceurs cette saison. On eut encore la preuve de cela hier quand Stan West, Bobo Palica, Frank Rochevot et Roland VanSlate se succédèrent au monticule pour le Baltimore, tandis que le Royal devait se servir successivement de Al Zachary, John Gabbard, John Travis et Wayne Collins. Huit lanceurs prirent donc part à la joute tandis qu'un grand total de 29 joueurs furent envoyés au jeu dans une autre longue partie qui dura 2 heures 40 minutes.

West généreux

Les Orioles prirent une avance de 3 points, comptant à deux reprises dans la première manche et une autre fois dans la troisième reprise. Le Royal reprit un point dans la quatrième puis égalisa et prit les devants dans la cinquième, en croisant quatre fois le marbre grâce à la générosité du lanceur Stan West.

Dans cette manche, Mauch fut passé et atteignit le deuxième sur le simple de Corriden. Durrett frappa un simple lui aussi et les buts furent remplis. C'est là que West fut bien généreux et deux points forcés furent comptés quand il donna des balles à Aderholt et Chipple. West prit le chemin des douches mais son successeur Bobo Palica nous donna un autre point gratuit, quand il servit quatre balles à Ed Stevens.

Circuit de Monaco

Les Orioles reprirent les devants et portèrent le compte à 7 à 5 dans la septième manche. Skaff reçut quatre balles et avança au deuxième sur le simple de Devlin. Le "bunt" de Palica remplit les buts puis Blas Monaco nettoya les buts avec un formidable circuit qui valut quatre points.

Le frappeur de relève George Washburn nous aida à prendre les devants une fois de plus dans la même manche, le Royal comptant trois points, pour mener par 8 à 7 jusqu'à la fameuse neuvième. Aderholt prit son but sur quatre balles et les simples successifs de Chipple, Stevens et Andrews valurent deux points et un compte égal de 7 à 7. Betzel envoya Washburn frapper à la place de Zachary et George fit très bien en plaçant un simple à travers le monticule pour faire compter Stevens, avec le point qui aurait dû nous donner la victoire, si Collins avait pu tenir son bout après le fameux lancer de Stan Andrews dans la neuvième manche.

BALTIMORE	Ab.	Pts	Cs.	R.	A.	E.
Monaco, 2b.	3	2	1	1	4	0
Pfeifer, a.c.	3	2	0	6	1	0
Benjamin, c.g.	4	2	3	3	0	0
Moss, c.d.	3	0	0	2	1	0
Price, c.d.	1	0	0	1	0	0
xTiedemann, c.d.	0	1	0	0	0	0
Latshaw, 1b.	5	0	1	8	0	0
Mackiewicz, c.c.	4	0	0	0	0	0
Skaff, 3b.	4	1	1	1	2	0
Devlin, rec.	4	1	1	4	1	0
West, lanc.	2	0	0	0	3	0
Palica, lanc.	1	1	0	1	1	1
Rochevot, lanc.	0	0	0	0	1	0
xxLollar	1	1	0	0	0	0
VanSlate, lanc.	0	0	0	0	0	0
Totaux	35	11	7	27	14	1

x—Frappa pour Rochevot à la 9e.
xx—Frappa pour Price à la 9e.

MONTREAL	Ab.	Pts	Cs.	R.	A.	E.
Mauch, a.c.	4	1	0	2	2	0
Corriden, c.d.	5	1	2	2	0	0
Durrett, c.g.	4	1	1	5	0	0
Aderholt, 3b.	2	2	0	0	5	0
Chipple, c.c.	4	3	4	3	0	0
Stevens, 1b.	3	1	1	9	1	0
Andrews, rec.	5	0	1	6	1	0
Koch, 2b.	5	0	1	0	1	0
Zachary, lanc.	3	0	0	0	0	0
zWashburn	1	0	1	0	0	0
Gabbard, lanc.	0	0	0	0	0	0
Travis, lanc.	0	0	0	0	0	0
Collins, lanc.	0	0	0	0	0	0
zzCummings	1	0	1	0	0	0
Totaux	36	9	12	27	10	0

z—Frappa pour Zachary à la 7e.
zz—Frappa pour Collins à la 9e.

Baltimore	201 000 404—11
Montréal	000 140 301— 9

Sommaire:— Points produits par Mess. Latshaw 4, Benjamin 2, Andrews 3, Aderholt, Chipple, Stevens 2, Monaco 4, Washburn, Cummings. Deux-buts: Chipple 2, Latshaw. Circuit: Monaco. Double-jeu: Skaff à Monaco à Latshaw. Laissés sur les buts: Baltimore 5; Montréal 9. Buts sur balles de West 7; Zachary 2; Palica 2; Gabbard 2; Travis 1; Collins 2; VanSlate 1; Rochevot 0. Retirés au bâton, par West 0; Zachary 3; Palica 2; Gabbard 0; Travis 0; Collins 0; Rochevot 0; VanSlate 1. Coups sûrs, sur balles de West, 7 en 4 1-3 manches; Zachary, 5 en 7 manches; Palica, 4 en 2 1-3 manches; Gabbard, 0 en 1 manche; Travis, 0 en 1-3 manche; Collins, 2 en 2-3 manche; Rochevot, 0 en 1 1-3 manche; VanSlate, 2 en 1 manche. Mauvais lancer: West. Lanceur gagnant: Rochevot. Lanceur perdant: Collins. Arbitres: Kennedy et Tobin. Temps 2.40. Assistance: 3,000.

LE BASEBALL

Mercredi

LIGUE INTERNATIONALE
Toronto 11, Newark 10
Syracuse 6, Buffalo 1
Jersey-City 10, Rochester 5
Baltimore à Montréal, remise

LIGUE NATIONALE
Pittsburgh 8, Brooklyn 5
New-York 10, Chicago 6
Cincinnati 6, Philadelphie 5
Boston 5, St-Louis 1

LIGUE AMERICAINE
Chicago 4, New-York 0
Boston 5, St-Louis 1
St-Louis 12, Boston 8
Détroit 2, Philadelphie 1
Cleveland 4, Washington 2

Hier

LIGUE INTERNATIONALE
Baltimore 11, Montréal 9
Buffalo 13, Rochester 3
Syracuse à Newark, remise
(Seules parties au calendrier)

LIGUE NATIONALE
Philadelphie 2, Cincinnati 0
Boston à St-Louis (soir)
Pittsburgh 4, Brooklyn 3
New-York à Chicago, remise

LIGUE AMERICAINE
Washington 4, Cleveland 2
Chicago 8, New-York 4
Boston 12, St-Louis 1
Détroit 1, Philadelphie 0

Aujourd'hui

LIGUE INTERNATIONALE
Montréal à Toronto
Buffalo à Rochester
Newark à Syracuse
Baltimore à Jersey-City

LIGUE NATIONALE
Boston à St-Louis
Brooklyn à Pittsburgh
New-York à Chicago
Philadelphie à Cincinnati

LIGUE AMERICAINE
Chicago à Boston
St-Louis à New-York
Détroit à Washington
Cleveland à Philadelphie

Position des clubs

LIGUE INTERNATIONALE

	G.	P.	P.C.
Rochester	14	7	.667
Toronto	10	7	.588
Syracuse	10	7	.588
Buffalo	10	9	.526
Montréal	9	10	.474
Jersey-City	9	10	.474
Baltimore	7	10	.412
Newark	6	15	.236

LIGUE NATIONALE

	G.	P.	P.C.
Saint-Louis	18	7	.700
Cincinnati	14	11	.560
Philadelphie	13	10	.565
Pittsburgh	12	10	.545
Boston	13	14	.481
Brooklyn	12	13	.480
New-York	12	13	.480
Chicago	4	19	.174

(Partie du soir Boston-St-Louis non comprise.)

LIGUE AMERICAINE

	G.	P.	P.C.
New-York	14	9	.609
Washington	15	10	.600
Saint-Louis	16	12	.571
Philadelphie	13	12	.520
Chicago	13	13	.500
Cleveland	11	16	.407
Détroit	11	16	.407
Boston	10	15	.400

LE LANCEUR LYONS DEVIENDRA MARIN

NEW-YORK, 18. (A.P.) — Al Lyons, lanceur-recrue de 26 ans des Yankees de New-York, a déclaré aujourd'hui qu'il avait subi son examen militaire et qu'il allait se rapporter à la marine américaine sous peu. Il lançait pour les Blues de Kansas City l'année dernière.

Pittsburgh gagne après un beau ralliement

Les Pirates gagnent 4-3, grâce à quatre points comptés dans la 9e manche

PITTSBURGH. — Les Pirates de Pittsburgh ont réussi à vaincre les Dodgers de Brooklyn par 4 à 3, ici, aujourd'hui grâce à un ralliement de cinq coups sûrs bons pour quatre points dans la 9e et dernière manche d'une partie très intéressante. Le lanceur Rube Melton avait pourtant tenu les Pirates à 3 coups sûrs durant les huit premières manches.

Melton semblait même devoir blanchir les Pirates mais il perdit tout contrôle durant la manche finale et son successeur Bill Lorhman ne put lui non plus mettre fin au ralliement des locaux, Spud Davis cognant un simple qui fit croiser le marbre à Babe Dahlgren avec le point vainqueur.

Les Dodgers comptèrent leurs deux premiers points dans la 2e manche grâce au deux-buts de Augie Galan, au trois-buts de Bobby Bragan et au simple de Pat Ankenman. Bragan frappa ensuite un second coup de trois-buts dans la 7e manche pour compter aussitôt quand Melton plaça un "bunt" parfait.

Les Pirates se rallièrent de la manière suivante dans la 9e et dernière manche: Russell plaça un simple et Elliott fut sauf au 1er et Russell au 2e quand Bill Hart lança sans précision au 2e but. Frank Gustine fit compter Russell

Bobby Bragan

d'un simple et Babe Dahlgren reçut quatre balles. Vince DiMaggio fit compter deux autres points avec un simple opportun. Ce fut la fi nde Meltonû Lohrman vint au monticule mais des simples de Rubeling et Davis permirent finalement à Dahlgren de compter le point vainqueur.

Brooklyn	020 000 000—3	9	1	
Pittsburgh	000 000 004—4	8	0	

Melton, Lohrman (9) et Bragan; Rescigno, Butcher (9) et Camelli, Davis (9).

Laurent Moquin en finale à l'Exchange lundi

Le populaire Canadien français fera face au rude Paul Lortie — Bob Russell au programme

Les milliers d'amateurs de lutte qui aiment se rendre au stade Exchange pour la dispute des combats en plein air seront servis à souhait, lundi soir prochain, lors de l'ouverture de ce stade sis coin des rues Mont-Royal et Iberville.

On a appris en effet, hier, que la populaire Laurent Moquin serait en lice au programme d'ouverture de lundi quand il s'attaquera au champion mondial des poids-lourds juniors, le rude et habile Paul Lortie. Moquin et Lortie ne sont pas les premiers venus et nulle doute que l'Exchange sera rempli à capacité, lundi, pour voir à l'oeuvre

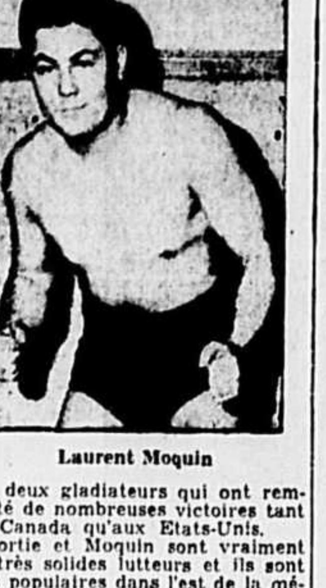

Laurent Moquin

ces deux gladiateurs qui ont remporté de nombreuses victoires tant au Canada qu'aux Etats-Unis.

Lortie et Moquin sont vraiment de très solides lutteurs et ils sont très populaires dans l'est de la métropole. Lortie, actuellement champion mondial, sait toujours tenir tête à tous ses adversaires. Quant à Moquin, il voudra sans doute plaire à ses nombreux admirateurs et faire l'impossible pour vaincre son rival, lundi.

Raymond-Russell

Ce sera vraiment un programme de gala qu'on présentera au stade Exchange lundi car en plus du match entre Moquin et Lortie, les amateurs devraient bien goûter la demi-finale qui mettra aux prises le populaire Larry Raymond, d'El Paso, Texas et le nouveau-venu, Bob "Rebel" Russell, de Boston.

L'on verra de plus, dans le match spécial, le réputé George Cagney de Québec et le frère du champion Bob Lortie, dans un autre match qui intéressera sûrement. Les préliminaires à l'affiche seront des meilleures et qu'il suffise de mentionner ici que Tiger Delisle rencontrera Young Sonnenberg tandis que John Marchand disputera la victoire à Al Tucker.

Le lanceur Black est malchanceux contre Détroit

Il n'alloue que trois coups sûrs aux Tigers mais ces derniers l'emportent par 1 à 0

PHILADELPHIE, 18 (A.P.). — Le lanceur vétéran Rufus Gentry a permis aux Tigers de Détroit de remporter une seconde victoire consécutive sur les Athletics de Philadelphie, ici, aujourd'hui, n'allouant aucun point aux Athletics et faisant de plus compter l'unique point de la partie. Les Tigers l'ont emporté par 1 à 0 devant une excellente foule de 10,621, la grande majorité étant des dames.

Le lanceur des Athletics, Don Black, fut réellement malchanceux car il n'alloua que trois coups sûrs aux Tigers, tandis que Gentry voyait les Athletics placer neuf de ses offrandes en lieu sûr.

Charlie Hostetler ouvrit la huitième manche par un simple, pour les Tigers, se rendit ensuite au deuxième but quand Paul Richards se sacrifia puis il compta sur le simple du lanceur Gentry qui gagna ainsi sa propre partie. Il y eut sept doubles-jeux réussis durant la partie, quatre par les Athletics et trois par les Tigers.

Détroit	000 000 010—1	3	1	
Philadelphie	000 000 000—0	9	0	

Gentry et Richards; Black et Hayes.

BILL DURNAN AVEC LE MAISONNEUVE CE SOIR AU PARC LALANCETTE

Ce soir, au parc Lalancette situé coin des rues Rouen et Bourbonnière, le Maisonneuve de Fred Tremblay aura la visite du Rialto Inc. dans une joute régulière de la ligue de la Cité et du District du président Molini.

Cette joute devait avoir lieu mercredi soir dernier, mais la mauvaise température l'en empêcha.

Dimanche, le 21, la ligue présente le programme suivant: Maisonneuve vs Vickers et Rialto vs Marchands de l'est.

Voici la position des clubs à date:

	G.	P.	P.C.
Maisonneuve	1	0	1.000
March. de l'Est	1	0	1.000
Rialto Inc.	0	0	.000
Vickers Marine	0	1	.000
Dundee Clothes	0	1	.000

ROCHESTER COMMET 5 ERREURS ET EST ENCORE DEFAIT

ROCHESTER, 18. — Les Red Wings de Rochester, meneurs dans la ligue Internationale, ont subi une seconde défaite consécutive contre les Bisons de Buffalo quand ils ont été défaits par 13 à 3, ici, ce soir. Les Bisons n'ont frappé que 7 coups sûrs contre 9, mais ils purent profiter de cinq erreurs des Red Wings pour l'emporter facilement.

Buffalo	202 000 306—13	7	2	
Rochester	002 000 001— 3	9	5	

Oana et Garbark; Gardner Strohmeyer (4), Hanrahan (8), Trine (9) et Rice.

LE PREMIER-BUT DES BISONS EST ACCEPTE

BUFFALO, 18. (A.P.) — Frank Heller, premier-but des Bisons de Buffalo âgé de 24 ans qui, déjà refusé par l'armée américaine et classé 4F à cause de tympans perforés a subi un seconde examen médical de l'armée aujourd'hui et il a été accepté pour service général.

Chicago l'emporte en 10 manches sur les Yankees, 8-4

Les White Sox comptent sept points durant les trois dernières manches — Hal Trosky brille

NEW-YORK, 18 (P.A.) — Après avoir été tenu en échec durant sept manches par le gros lanceur Ernie Bonham, les White Sox de Chicago ont compté sept points en trois manches pour battre les Yankees de New-York par 8 à 4, en 10 manches, ici, aujourd'hui.

Bien que les Sox aient frappé souvent et durement contre Bonham il avait tout de même une belle avance de 4 à 1 en faveur de son club, quand débuta la 8e manche,

Hal Trosky

grâce au manque de contrôle du lanceur Buck Ross et aux coups opportuns de Ed Levy et de George Stirnweiss. Trosky fut celui qui ouvrir le bal pour les Sox dans la 8e quand il cogna son 5e coup de circuit de la saison puis les Sox ajoutèrent un autre point grâce au deux-buts de Eddie Carnett et au simple, (son 4e de la journée), de Skeeter Webb.

Moses égalisa les chances dans le 9e manche quand il cogna un long circuit. Les simples de Schalk et de Trosky chassèrent ensuite Bonham du monticule. Les Sox firent de la belle besogne dans la 10e manche, quand le trois-buts de Thurman Tucker valut trois points. Le simple de Schalk fit ensuite compter le 4e point de cette manche.

Les Yankees ont subi leur 3e défaite consécutive et ils ont frappé seulement huit coups sûrs contre 17 pour les White Sox. Ces derniers réussirent quatre doubles-jeux qui les aidèrent considérablement. C'est Johnny Humphries qui fut le lanceur gagnant et Roser fut le perdant.

Chicago	000 100 021 4—8	17	2	
New-York	120 001 000 0—4	8	0	

Ross, Haynes (3), Maltzberger (7), Humphries (9) et Tresh, Turner (7); Bonham, Johnston (9), Roser (10), Turner (10), et Hemsley.

LES SIX MEILLEURS

Par la Presse Associée

	J.	Ab.	Pts	Cs.	Pc.
Walker, Dodgers	25	98	17	40	.408
Tucker, White Sox	17	70	14	28	.400
Medwick, Giants	21	85	16	31	.365
Swift, Tigers	18	58	2	31	.362
Etten, Yankees	23	79	13	28	.354
Weintraub, Giants	25	88	17	31	.352

POINTS PRODUITS. — Ligue Nationale: Schultz, Dodgers, 29. — Ligue Américaine: Stephens, Browns, 22.

CIRCUITS. — Ligue Nationale: Schultz, Dodgers, 5. — Ligue Américaine: Spence, Sénateurs; Trosky, White Sox; Hayes, Athlétiques, 5 chacun.

Savage donne bien du crédit à Joe McCarthy

Il dit que c'est le gérant des Yankees qui lui a montré à bien frapper cette saison

NEW-YORK, 18 (P.A.) — Il n'est pas assez en santé pour pouvoir être accepté par l'armée américaine et il joue à une position qu'il ne connaît à peu près pas mais cela n'empêche que Don Savage fait très bien au 3e but pour les Yankees de New-York et qu'il continue la tradition qui veut que les champions du monde aligent toujours des joueurs de troisième-but extraordinaires.

Savage, qui jouait à l'arrêt-court pour les Bears de Newark, dans la ligue Internationale, l'an dernier, fut converti en joueur de 3e but par le fameux gérant Joe McCarthy et aussitôt il se sentit bien chez lui. Sans tenir compte de la partie d'aujourd'hui entre les Yankees et les White Sox de Chicago, Savage affiche une moyenne plus que respectable de .329. Il a déjà fait compter 14 points et a gagné deux parties importantes en frappant des coups de circuit opportuns. Il frappa de plus en 4e position (clean up) quand le club adversaire envoie un gaucher au monticule au début d'une partie.

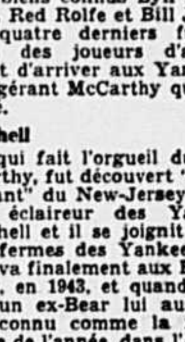

Joe McCarthy

Ce jeune joueur d'intérieur de 25 ans n'a fait que trois erreurs depuis le début de la saison pour succéder aux biens connus Lyn Lary, Joe Sewell, Red Rolfe et Bill Johnson. Ces quatre derniers furent eux-mêmes des joueurs d'arrêt-court avant d'arriver aux Yankees et c'est le gérant McCarthy qui les a remodelé.

Paul Kritchell

Savage, qui fait l'orgueil du gérant McCarthy, fut découvert "dans un lot vacant" du New-Jersey, par l'excellent éclaireur des Yanks, Paul Kritchell et il se joignit à la chaine de fermes des Yankees en 1938. Il arriva finalement aux Bears de Newark, en 1943, et quand Bill Johnson, (un ex-Bear lui aussi)), qui fut reconnu comme la meilleure recrue de l'année, dans l'Américaine, l'an dernier, après sa 1ère saison avec les Yankees, dut s'enrôler, après la saison, Savage eut la chance qu'il attendait fervemment.

La diabète

Notre ami souffre de diabète et cette maladie et un mauvais genou qui le fait souffrir depuis qu'il a quitté le football ont fait qu'il a été refusé par l'armée de l'Oncle Sam.

On lui demandait récemment comment il se faisait qu'il frappait si bien alors que sa moyenne, l'an dernier, à Newark, ne fut que de .258 et il répondit tout simplement: "Donnez tout le crédit voulu à McCarthy. J'avais l'habitude de "caresser" le marbre et de diriger mes coups vers la gauche. M. McCarthy m'a fait changer ma méthode et je fais maintenant face au lanceur, plus carrément, avec le résultat que je suis en bien meilleure position pour juger la balle. Je puis également frapper à droite assez souvent, chose qu'il m'était absolument impossible de faire auparavant."

Les Arabes et les Perses tenaient compte des migrations des oiseaux dans la compilation de leurs calendriers.

POUR LES JEUNES GENS ET LES HOMMES QUI RESTENT JEUNES

Aujourd'hui...
LA QUALITÉ
répond de tout

Le seul moyen d'obtenir le meilleur article possible, c'est d'en acheter un d'une qualité reconnue et garantie. De nos jours, alors que la résistance du tissu a son mot à dire dans sa qualité, assurez-vous que vous possédez le meilleur choix en recherchant l'étiquette Society Brand sur votre nouveau complet. Choisissez le vôtre aujourd'hui.

LES VETEMENTS
Society Brand

Complets Society Brand... $35.00 ET PLUS
Paletots Society Brand..... $29.50 ET PLUS

H. PRÉVOST
Limitée
406 est, rue Sainte-Catherine
(Angle Saint-Denis)

20 inscrits dans le "Trial Plate" à l'ouverture de Woodbine Park

Huit pur-sang inscrits dans le steeplechase

Le gagnant de samedi sera probablement le favori du King's Plate huit jours plus tard

TORONTO, 18. (P.C.). — Au moins 20 pur sang se feront la lutte, samedi, à Woodbine Park, près de Toronto, lors de l'ouverture de cette piste canadienne et quand sera courue l'épreuve préliminaire au King's Plate, le Trial Plate.

Si, comme on le pense, 20 pur sang ou plus sont prêts à aller au poteau, samedi, pour cette épreuve d'importance, la classique sera divisée en deux sections et il y aura dispute de l'épreuve samedi puis ensuite lundi.

Voici la liste des 20 inscrits en question: No Shoes, New Chum, Gower Mum, Cum Laude, Oblarto, Sayonara, Little Storm, Broom Time, Fordo, Gypster, Korafloyd, Heysiris, Pygar, Bold Pat, Haggerty, Pine Comb, Patafryn, Acara, Ompale et Hemfox.

On annonce d'autre part que huit chevaux se feront la lutte dans le steeplechase Fraser Memorial, d'une distance de deux milles. Ce sont: Admiralty, Danny Devver, Big Rebel, Wilfrid G., Glen-Na-Mon, Black Ned, Mad Policy et Ossabaw.

Heulwen

Heulwen a été inscrit dans l'épreuve du Queen's Cup malgré le fait que s'il triomphe il deviendra automatiquement inéligible pour le King's Plate, le 27 mai prochain, alors que le meeting prendra fin. Les règlements disent en effet que les pur sang qui doivent courir dans le King's Plate n'ont le droit de gagner que le Trial Plate avant de pouvoir tenter leur chance dans le King's Plate.

Baseball de mercredi

Ligue Internationale

Syracuse .... 201 010 101— 6 7 1
Buffalo .... 000 010 000— 1 6 3
Konstanty et Plantz: Wilson, Hrseko (6), Angstadt (8) et Garbark.
Newark .... 001 021 600—10 12 1
Toronto .... 102 401 03x—11 13 3
Drews, Sucky (4), Crow (6), Marlau (7), Queen (8) et Dresher; Ananicz, Musaikis (7), Jarlept (7), McHaig (9) et Crompton.
Jersey-City .... 021 302 020—10 18 5
[illegible] .... 000 301 010— 5 9 0
H[illegible]gen, Miller (4) et Fleitas; Tro[illegible], Trine (4), Roy (5), Honrahan (9) et Malone.

Ligue Nationale

Brooklyn .... 010 004— 5 6 0
Pittsburgh .... 040 004— 8 11 1
McLish, Gregg (6) et Bragan; Roe et Lopez.
Boston .... 002 000 210— 5 11 1
St-Louis .... 000 100 000— 1 5 2
Barrett et Hofferth; Brecheen, Donnelly (7), Wilks (8) et W. Cooper.
New-York .... 000 002 530—10 16 1
Chicago .... 120 001 011— 6 10 1
Feldman, Pyle (3), Adams (8) et Lombardi; Wyse, Vandenberg (7) et Kreitner.

Ligue Américaine

Détroit .... 000 000 020— 2 7 0
Philadelphie .... 000 010 000— 1 8 1
Trout et Swift, Richards; Newsom et Hayes.
Cleveland .... 000 001 030— 4 10 2
Washington .... 001 000 010— 2 4 2
Kennedy et Susce; Wolff et Guerra.
Chicago .... 022 000 000— 4 8 0
New-York .... 000 000 000— 0 5 1
Grove et Tresh; Page, Turner (9) et Hemsley.
Boston .... 10 4x— 5 7 4
St-Louis .... 000 000 001— 1 4 1
Boston .... 100 000 40x— 5 7 0
Muncrief, West (8) et Mancuso; Hughson et Wagner.
St-Louis .... 004 221 120—12 14 0
Boston .... 001 103 030— 8 15 4
Jakucki, Caster (8) et Hayworth; O'Neill, Woods (4), Lucier (5), Lake (6), Hausmann (9) et Partee.

BEAU SUCCES DU TOURNOI DE LUTTE DU C.P.R.A.A.A.

Le tournoi de lutte du C.P.A.A.A. eut un franc succès mardi et mercredi soirs, tous les lutteurs du C. P. A. A. A. triomphant des quelques étrangers en lice. De nombreuses personnes assistaient à ces intéressants combats.

Paul Lortie, sportman bien connu dans le domaine de la lutte, était présent et il distribua de nombreux trophées aux gagnants de chacune des catégories.

L'arbitre de ces tournois fut nul autre que le fameux lutteur Arthur Tabac qui durant plusieurs années conserva le titre de champion dans sa classe de 123 livres, et il voulut bien décerner au gagnant de cette catégorie, un magnifique trophée.

Voici les résultats des combats disputés:

Classe 112 lbs: Gaston Hardy, C.P.R., défait Léo Sanscartier, Int. Classe 118 lbs: René Gastonguay, C.P.R., défait Laurent Harvex, Ind. Classe 123 lbs: Marcel Cyr, C.P.R., défait Aimé Auclair, par décision. Classe 135 lbs: François Roy, C.P.R., défait Roland Choinière, Ind. Classe 145 lbs: Marcel Poitras, C.P.R., défait F. Boucher, également du C.P.R., par décision. Classe 158 lbs: Marcel Mayer, C.P.R., défait C. Hudon, également du C.P.R., par décision. Classe 174 lbs: Gilles Milord, C.P.R., défait Jean-Louis Roy, C.P.R., par décision. Classe 191 lbs: Claude Dauphin, C.P.R., défait Nick Martello, du Y.M.C.A., par décision. Classe des poids-lourds: Jean Bouvier du C.P.R., défait M. Auger, C.P.R., par décision.

ALEX BARTH GAGNE LE H'P STROMBOLI

NEW-YORK, 18 (A.P.) — Alex Barth, de l'écurie Millbrook, a triomphé de trois rivaux de classe pour gagner le handicap Stromboli, d'un mille et un furlong, à la piste Belmont, aujourd'hui. Favori à 7 pour 10, le fils de Chance Play triompha de Bolingbrooke par une longueur en couvrant la distance en 1.49 1/5.

Grey Wing, appartenant à Mme Tilyou Christopher, fut battu par 10 longueurs pour le deuxième argent. Princequillo était le seul autre partant et terminant huit autres longueurs en arrière.

Pari-double

A Belmont Park	$123.20
A Lincoln Fields	103.20
A Suffolk Downs	359.60

Les inscrits aujourd'hui

Belmont Park

PREMIERE COURSE — $2,000, à réclamer, pouliches novices, 2 ans, 4 1-2 furlongs:
Beau's Nurse 115, Titian Miss 115, aDinah Home 115, Special Pet 115, Miss Brownking 115, Rockwood Argo 115, Awsashonks 119, Karen Q. 115, Fijord 115, Busy Edith A. 115, Tawny 115, aSiar Song 115, Jonora 115, Josephine 115, Valdina Angel 115.

a—Entrée: Etable Apheim.

DEUXIEME COURSE — $2,200, à réclamer, 3 ans, 6 furl.:
Lawrinson 111, Crazy Horse 117, Good Ante 113, aCharlie Noble 116, Col. Steve 113, Super Marines 115, Boss Bull 118, aTedious Miss 108.

a—Entrée: Etable Angpet, A. Robertson.

TROISIEME COURSE — $2,00, à réclamer, The Sir Wooster, 3 ans et plus, 1 1-2 mille:
Admiral Jim 136, Air Marshal 150, Fleet Fox 131, Field Fare 131, a Muffled Drums 153, Nayr 146, Blue Nose 136, Forest Ranger 147, Royal Ruby 2nd 138, Artistscope 138, Mahogany Lad 136, aNavarin 150.
a—Entrée: N. Clyman et Mrs. E. D. Jacobs.

QUATRIEME COURSE — $2,600, The Eastport, juments et pouliches, 4 ans et plus, classe D 1 1-16 mille:
Umbril 112, Dairy Lady 108, Sea Frolic 108, Sticky Kitty 108, Free Air 106, Perfest Rhyme 109, Magdala 108, Challedonna 108.

CINQUIEME COURSE — $2,200, The Cockerel, 2a ns, 5 furlongs:
Chance Tide 11, Thor 116, Maransart 116, Jacforay 116, Motie Brand 116, Talmadge 116, aCopacabana 109, aHome Run 116, Flareback 116, J. F. Curry 111, Hitem 116.

a—Entrée: J. J. Murphy, J. S. Phipps.

SIXIEME COURSE — $4,500, The Rosemont andicap, 3 ans, 6 furl.:
Signator 120, Mar-kell 117, Roublrab 126, Brownie 113, Bossuet 125, Suncap 113.

SEPTIEME COURSE — $2,600, The Islip, 3 ans, classe D, 1 1-16 mille:
Late City 113, King of Castle 114, Lieut Well 113, Brie a Bac 116, aDeclared 116, Tarpan 112, Mustafa 116, aPollyenders 108, Global 113, Yutan 113, Sirlette 111, Bell The aCt 116, Lord Cutts 113.

a—Entrée: W. L. Brann.

HUITIEME COURSE — $2,700, à réclamer, 4 ans et plus, 1 1-2 mille:
Saxon Paul 116, Searchlight 113, War Master 113, Teta Maude 115, Foe O'Woe 113, Is I Is 113, Blitzkrieg 111, Crystal 111, Fuego 116.

Churchill Downs

PREMIERE COURSE — $1,200, à réclamer, 2 ans, pouliches, 5 furl.:
Eva Lillian 108, Bolo Gray 108, Nutting Doing 113, Golden Harvest 108, Betal 116, Regal Boy 116, Arabs Girl 113, Ernie W. 113, Chantan 113, Foxy Nettie 113, Victory Day 108, Ramie 108, Arabs Boy 105, Miss James 113.

DEUXIEME COURSE — $1,200, à réclamer, 4 ans et plus, 6 furl.:
New Glory 103, Myrna 105, Mothers Girl 108, Deposit 113, Ten Blow 110, Brilliant Hope 110, Patrol Flight 105, Tasseled Girl 105, Can Time 108.

TROISIEME COURSE — $1,200, pouliches, 3 et ans, The Brown Hotel Farm, 6 furlongs:
Dockie 108, Lingeralong 113, Abignonia 113, Twink Shot 108, Big Blitz 108, Pompey Corners 108.

QUATRIEME COURSE — $1,300, The Ghent allouée, 2 ans, 5 furl.:
Black Pepper 113, Black Fantasy 110, Crewfish 105, Whambam 110, Connie W. 107, Fayer Banke 110, Lytta Jane 110, Artillerist 105, Army March 107.

CINQUIEME COURSE — $1,200, pouliche, 3 et 4 ans, 6 furlongs:
Senator T. 113, Head Flight 108, Nedwin 113, Miss Orphan 108, Just Dawn 113, Never Alone 108.

SIXIEME COURSE — $1,200, allouée, The Shelbyville, 4 ans et plus, 1 1-16 mille:
Cideam 105, South Border 110, War Bugle 110, Ted O 110, Iron Barge 110.

SEPTIEME COURSE — $1,200, à réclamer, 3 ans et plus, 1 1-16 mille:
Breakdown 105, Blue Valley 117, Inductor 112, Larkalong 117, Extend 117, Boris N. 119.

HUITIEME COURSE — $1,200, à réclamer, 3 ans et plus, 1 1-16 mille:
Janaluska 107, One More 112, Royal Canadian 112, Beautiful Boy 112, Wicked 117, Convivial 112.

Charles Town

PREMIERE COURSE — $600, à réclamer, 4 ans et plus, 7 furl.:
Gay Boo 113, Lady Divine 108, Inmate 108, True Pilate 108, Real Boy 113, Henry's Imp 111.

DEUXIEME COURSE — $600, à réclamer, 3 ans et plus, 4 1-2 furl.:
Crisket Boy 116, Brave Heart 111, Busy Time 111, Post War Style 102, Singing Pebble 107, Gino Mel 107, Gray Moose 107, Miss Mowlee 111.

TROISIEME COURSE — $600, à réclamer, 4 ans et plus, 7 furl.:
Buckeye 113, Some Where 108, Buzz Buzz 113, Shallieen 111, Long Vallee 113, Rostan 108.

QUATRIEME COURSE — $600, à réclamer, 3 ans et plus, Charlestown:
Lena Girl 107, Doctor's Nurse 107, Cheater 107, Wayuma 112, Stolen Sweets 107, Scootie 107.

CINQUIEME COURSE — $600, à réclamer, 3 ans et plus, Charlestown course:
Misty Eve 106, Tacaro Ginny 111, Herod's Pilate 111, Sampler 111, Bill K. 116, Destination 111, Gradatim 111, Dulie 116, Clocks 116.

SIXIEME COURSE — $600, à réclamer, 3 ans et plus, 6 1-2 furl.:
Randle's Queen 109, Balloter 114, Tumbler Boy 106, Old Wick 116, Leo's Lorraine 101.

SEPTIEME COURSE — $600, à réclamer, 3 ans et plus, 4 1-2 furl.:
Good Dream 111, Patland 111, Any Way 111, Pone 111, High Level 111, Never Home 111, Freeland's Own 12, Meadow Sun 106, Snow Hill 111.

HUITIEME COURSE — $600, 3 ans et plus, 1 1-16 mille:
Tantrum 113, Lupoba 113, H Plandome 103, Time Play 118, Bills Anne 108, Big Sneeze 118.

Hawthorne

PREMIERE COURSE — $1,200, à réclamer, 4 ans et plus, 6 furlongs:
Camp Liberty 110, Stage Door 107, Just Hiram 110, Fishers Pet 113, Private Howie 118, Bezique 106, Madam High 108, Technician 115, Marie Matilda 105.

DEUXIEME COURSE — Bourse Humming Bird, $1,300, allocations, 3 ans, 6 furlongs:
Cloverland 116, Lakeview Ace 116, Maxie Fin 116, Rising Light 111, Legal Eagle 111, Infinity Sheik 116, Lady Eli 116, My Night 111, Caro 111, Valdina Gino 116.

TROISIEME COURSE — $1,200, à réclamer, 4 ans et plus, 6 furlongs:
Street Arab 116, Wildebeest 112, Beths Pride 110, Gentle Savage 112, Masculine 115, Epizar 102, Helen Agnes 107, Laughing Pair 110, St. Jock 118.

QUATRIEME COURSE — $1,200, à réclamer, 3 ans, 6 furlongs:
Glenwood Boy 105, Chancevive 108, Fuzz 100, Lidice 105, Bird O Gold 105, Flavorade 105.

CINQUIEME COURSE — $1,300, à réclamer, 4 ans et plus, 6 furlongs:
Captain Fury 116, Hills Palm 111, Highthorne 114, Dots Key 114, Fairhaired Boy 116, Rogers Boy 112, Gal Ann 109, Gummed Up 111.

SIXIEME COURSE — Bourse Jackson Park, $1,300, allocations, 2 ans, 5 furlongs:
Valdina Math 110, Golden Count 115, Helen Night 112, Guide 115, Bingo Mama 112.

SEPTIEME COURSE — Bourse North Side, $1,400, allocations, 4 ans et plus, 1 mille et 70 verges:
Piplad 111, Wayriel 106, Cobeggo 105, Don Devito 106, Happy Pilot 113, Sunny Fortress 105, Soverton 117, Tex Hygro 113, Turntable 111.

HUITIEME COURSE — $1,200, à réclamer, 4 ans et plus, 1 mille et 70 verges:
Burning Chips 112, Recalling 111, Country Miss 100, Viev Lee 109, Pidgy 105, Brilliant Jr. 111, Miss Monarch 102, Three Sands 114, Praetorian 110, Jungle Moon 112, Susan Constant 109, Illinois Star 109, Valdina Bishop 116, Stop Harping 111.

Suffolk Downs

PREMIERE COURSE — $1,300, à réclamer, 3 ans, 1 mille et 70 verges:
Revive 105, Burande 113, Mumble Peg 100, Crestfallen 110, Walloon 110, Military Risk 110, Kitty Rose 105.

DEUXIEME COURSE — $1,500, 2 ans, 4½ furlongs:
Tiny Tackle 115, Y. Gun 115, Levanday 115, Foray Array 115, Buck Thirteen 115, Andy L. 115, Gay Gino 115.

TROISIEME COURSE — $1,300, à réclamer, 2 ans, 5½ furlongs:
Dark Morning 112, Shasta Ko 106, Lillca 103, Cat Lady 106, Linda Darling 108, Hera 112.

QUATRIEME COURSE — $2,000, allocations, 3 ans, 6 furlongs:
Pipe Liner 112, Guy Hottel 117, Tool Maker 112, Gold River 114, Black Swan 120, Ally Bal 104, Windmill 112.

CINQUIEME COURSE — $2,000, allocations, 3 ans, 6 furlongs:
Templet 112, Lunch Date 108, Inundation 107, Half Smart 112, Celtics 114, Ellen Mist 109, Dandy Jim 117.

SIXIEME COURSE — $2,500, bourse Village Green, catégorie C, allocations, 4 ans et plus, 6 furlongs:
Mintlock 120, Diego Red 117, Bridle Our 106, Icy Stream 120, Sophocles 117, Wood Ford Lad 114, Reztips 120, Undulator 115, Armistice Day 120.

SEPTIEME COURSE — $1,500, à réclamer, 4 ans et plus, 1 1-16 mille:
Crab Apple 110, Bay Acre 115, Peggy Silver 110, Cacodemon 110, Sunspark 115, Passa Grille 110.

HUITIEME COURSE — $1,200, à réclamer, 4 ans et plus, 1 mille:
aThe Fiend 113, Clip Clop 113, Kantar Run 120, Tilting 105, Ginoca 116, aImpregnable 113, Misty Lady 103.

a—Entrée Mme R. C. Hodge.

LE JOCKEY HARRY PRATT A PILOTE QUATRE VAINQUEURS

BOSTON, 18 (P.A.) — Le jockey Harry Pratt, de Pawtucket, R.-I., a conduit quatre montures victorieuses, consécutivement, à Suffolk Downs, hier. Pratt a mis fin à une journée bien fructueuse quand il a triomphé sur Patches, dans l'épreuve Jamaica Plain, d'une distance de six furlongs. Patches l'emporta par trois longueurs et rapporta $3.60 pour $2.

Pratt pilota successivement les pur-sang suivants à la victoire: Sporting Guy dans la 2e course, Star Finder, dans la 3e, Valdina Greedy dans la 4e et Patches dans la 5e épreuve.

PAS DE COURSES DANS L'ILLINOIS LE JOUR DE L'INVASION

CHICAGO, 18. (A.P.) — Le major E. Williams, président du Illinois Racing Board a déclaré aujourd'hui qu'il n'y aurait pas de courses dans l'Etat de l'Illinois le jour de l'invasion.

Le major Williams a dit, en approuvant la suggestion qui fut faite à ce sujet récemment par Bayard Swope, président de la New York Racing Commission demandant que toutes les pistes du pays n'opèrent pas ce jour-là, qu'il allait signifier à toutes les pistes de l'Illinois de se conformer à cet ordre.

MEETING AJOURNE DE LA P.Q.R.A.

Les officiers de la Province of Quebec Racing Association, en conférence hier, ont décidé d'ajourner le meeting annuel et la nomination des officiels, pour la saison. L'assemblée aura lieu lundi prochain. Il fut annoncé que des représentants avaient été envoyés dans plusieurs centres de courses pour intéresser les propriétaires de chevaux à transporter leurs écuries ici pour la saison qui commencera le 3 juin à Mont-Royal. Les officiels en charge du sport ici, prévoient une brillante saison.

CINCINNATI EST BLANCHI PAR 2 à 0

CINCINNATI, 18. — Les Phillies de Philadelphie ont remporté une belle victoire sur les Reds de Cincinnati, ici, ce soir, quand ils ont blanchi les joueurs de Bill McKechnie, par 2 à 0 dans une partie fort intéressante. Le lanceur Raffensberger, des Phillies, a tenu les Reds à trois maigres coups sûrs et il ne fut jamais en danger. Il l'emporta dans son duel contre le fameux Bucky Walters.

Philadelphie ...... 010 001 000—2 8 0
Cincinnati ...... 000 000 000—0 3 0
Raffensberger et Finley; Walters et Mueller, Just.

LES SENATORS ONT RAISON DES INDIENS

WASHINGTON, 18. (A.P.) — Senators de Washington ont défait les Indians de Cleveland par 4 à 2 dans une partie du soir disputée ici aujourd'hui devant une bonne foule.

La victoire des Senators leur a permis de s'approcher à une-demi partie des Yankees de New-York qui sont toujours les leaders de la ligue Américaine. Le Washington a compté tous ses points dans la 6e manche grâce à trois simples, le deux-buts de George Myatt, deux buts sur balles et deux erreurs des Indians. Les lanceurs Kleine, Kleiman, Paul Calvert, (un Montréalais) ont paradé au monticule pour les Indians. Kleine fut le perdant pendant que le vétéran Dutch Leonard triomphait.

Cleveland ...... 000 001 001—2 8 2
Washington ...... 000,004 00x—4 8 1
Kleine, Klieman (6), alvert (8) et McDonnell, Susce; Leonard et Guerra.

Le tennis à Verdun

Ces jours derniers la section de tennis des Chevaliers de Colomb, Verdun, a eu ses élections et les résultats ont été les suivants:

Président, Oscar Daoust; vice-président, Raoul Lamarre; sec.-trésorier, Roger Fortin; directeurs: Jean Labelle, Noël Boileau; Geo. Rhéaume, Germain Bouthillier et Paul Cholette.

Le comité se fait un plaisir de faire savoir aux membres Chevaliers et aux anciens membres, de la section, (hommes et dames) de bien vouloir signer leur application le plus tôt possible, afin de ne pas être désappointés, vu que le nombre de membres est limité.

L'ouverture officielle est fixée au dimanche le 21 mai, et le comité de la section sera en position de donner aux membres entière satisfaction.

Nos sélections pour aujourd'hui

Par Buck Weaver

BELMONT
(Piste rapide)

Première........Towny, Miss Brownking, Titian Miss.
Deuxième........Good Ante, Crazy Horse, Super Marines.
Troisième........Muffled Drums, Forest Ranger, Field Fare.
Quatrième........Challedonna, Perfect Rhyme, Sticky Kitty.
Cinquième........Hitem, Entrée, Murphy-Phipps, Maransart.
Sixième........Mar-Kell, Doublrab, Bossuet.
Septième........Mustafa, Yutan, Entrée Brann.
Huitième........Blitzkreig, Foe O'Woe, Fuego.
Meilleur: MAR-KELL.

CHURCHILL DOWNS
(Piste rapide)

Première........Nutting Doing, Betel, Golden Harvest.
Deuxième........Deposit, Mothers Girl, Cantime.
Troisième........Linger Along, Pompey Corners, Abignonia.
Quatrième........Artillerist, Black Fantasy, Crawfish.
Cinquième........Nedwin, Senator T., Headflight.
Sixième........War Bugle, Cideam, Ted O.
Septième........Larkalong, Boris N., Break Down.
Huitième........One More, Convivial, Beautiful Boy.
Meilleur: WAR BUGLE.

SUFFOLK DOWNS
(Piste rapide)

Première........Walloon, Military Risk, Burande.
Deuxième........Gay Gino, Y. Gun, Andy L.
Troisième........Cat Lady, Lillca, Linda Darling.
Quatrième........Pipeliner, Ally Bal, Guy Hottel.
Cinquième........Dandy Jim, Half Smart, Templet.
Sixième........Armistice Day, Sophicles, Diego Red.
Septième........Bay Acra, Crab Apple, Cacodemon.
Huitième........The Fiend, Kantar Run, Ginoca.
Meilleur: DANDY JIM.

CHARLESTOWN
(Piste rapide)

Première........Henry's Imp, Real Boy, Inmate.
Deuxième........Brave Heart, Cricket Boy, Miss Mowlee.
Troisième........Buckeye, Buzz Buzz, Rostan.
Quatrième........Wayuma, Doctor's Nurse, Scootie.
Cinquième........Herod's Pilate, Clocks, Dulie.
Sixième........Randle's Queen, Balloter, Leo's Lorraine.
Septième........Freeland's Own, Snowy Hill, High Level.
Huitième........Lupoba, Big Sneeze, Tantrum.
Meilleur: DUPOBA.

HAWTHORNE PARK
(Piste lente)

Première........Technician, Private Howie, Fishers Pet.
Deuxième........Infinity Sheik, Best Birthday, Valdina Gino.
Troisième........Gentle Savage, Wildebeest, Helen Agnes.
Quatrième........Chance Vive, Glenwood Boy, Fuzz.
Cinquième........Hills Palm, Gummed Up, Rogers Boy.
Sixième........Guida, Bingo Mama, Helen Night.
Septième........Way Riel, Piplad, Happy Pilot.
Huitième........Recalling, Jungle Moon, Burning Chips.
Meilleur: GUIDE.

Résultats des courses

Suffolk Downs

PREMIERE COURSE
Seven Hills, Trent 64.20 19.00 8.80
Short Cake, McMullen 8.60 3.00
Range Dust, Daniels 4.20
Chicatone, Castle Ridge, Bellarmine, Red Ted, Alpine Light, Colleen M. ont aussi couru.

DEUXIEME COURSE
Grey Squire, Rollins 15.00 6.60 4.60
Maeline, Hettinger 3.40 2.40
Spehen Jay, Scott 3.60
Dark Mischief, Play Greenock, Copan, Kleig Light ont aussi couru.

TROISIEME COURSE
Song Thrush, Moore 8.00 2.80 2.20
Davies Sister, Lemons 2.80 2.40
Private Leon, Permane 2.60
Dark Sissy, Teberan, Toygun ont aussi couru.

QUATRIEME COURSE
Roziante, Scawthorn 26.00 8.40 3.80
Bring Me Home, Jenkins 2.80 2.20
Zacabrand, Hettinger 2.40
harter Member, Paiturf, Mattie Sue, Madigama, Cream ont aussi couru.

CINQUIEME COURSE
Arthur Murray, Trent 12.60 6.40 3.00
Macant, Bowers 7.00 3.40
Capt. Caution, Westrope 2.80
Total Eclipse, Youkon ont aussi couru.

SIXIEME COURSE
Little Hoops, Trent 8.00 3.40 3.00
Johnny Jr., Martin 3.00 2.60
Old Whitey, Nodarse 5.00
Nellie Mowlee, Hickory Head, Rangoon, Depi, Sea Foam ont aussi couru.

SEPTIEME COURSE
Ample Reward, Daniels 3.80 2.80 2.40
Hilaun, Jenkins 4.60 3.60
Girlette, Gross 4.60
Bright Arc, Paul A., Accord ont aussi couru.

HUITIEME COURSE
Jean La Belle, Scawthorn 5.80 3.40 3.00
James Acre, Claggett 4.40 3.60
Barnacle, Pollard 4.40
Bettys Beau, Countess Play, Two o Clock Open Fire, Payable, lue Coors, Hobbys First, Chicona ont aussi couru.

Hawthorne

PREMIERE COURSE
Midkapi, McMullen 11.80 5.40 4.00
Nancy Fly, Campbell 4.20 3.80
Uncle ud, Thornberg 4.20
Aunt Sis, River Port, Fairsand Bagnell, Air Borne ont aussi couru.

DEUXIEME COURSE
Bosage, Thornberg 10.20 5.60 2.60
Sugar Chest, Bodiou 6.00 4.20
Middeau, Haycock 3.80

TROISIEME COURSE
Merry March, Groha 6.60 3.80 2.00
Twist, Martin 6.60 6.05
Don Miller, orrissey 6.80
Doctor Jeep, Sand Storm, Campanula, Arnel, Holdall ont aussi couru.

QUATRIEME COURSE
Foat Away, Morrissey 5.40 3.60 2.40
Valdina Rex, Martin 5.20 3.00
Military Sand, Haynes 2.60
Total, Hickory Jim, Little Fiell, Neat Kee ont aussi couru.

CINQUIEME COURSE
Sameron, Hooper 8.80 5.20 4.00
Vinum, Pena 6.20 5.00
Eugenie, White 6.20
Black Fire, Huri Hom Hari, Sales Taik ont aussi couru.

SIXIEME COURSE
Rosy Brand, Martin 13.00 5.20 5.20
Valdina Foe, Groha 4.00 3.00
Quizzle, Haynes 3.60
Take Wing, De Value ont aussi couru.

SEPTIEME COURSE
St Francis, Groha 11.40 5.20 3.60
K. Cup Cake, Martin 4.20 3.20
Rockwood Jan, Haycock 4.80

HUITIEME COURSE
Tusco, Martin 6.40 4.60 3.60
South Bouns, Sisto 5.80 4.60
Gainer, Haycock 13.40
Charming, Our Willie, Migration, Doug Brashear, Wood Indian, Steping Out, Grand Rush ont aussi couru.

Churchill Downs

PREMIERE COURSE
Wits End, Dyer 25.20 6.40 4.80
Lestabert, Brinson 2.40 2.20
Truthful Bud, Breen 6.60
Hy Laura, Shifty Sue Sure Gay Merited caming Son ont aussi couru.

DEUXIEME COURSE
Princess Renna Martin 17.80 4.40 3.40
Quamaczon, Garner 2.60 2.20
Up Front, Knott 4.40
Army Cycle, Co Varina, Maemate ont aussi couru.

TROISIEME COURSE
Last Roll, Higley ...... 9.10 3.80 out
Brown Gown, Freeman ...... 2.80 out
Miss Tipper, Martin ...... out
O Goody, Meminisse ont aussi couru.

QUATRIEME COURSE
Bess Darling, Nodarse 4.80 2.280 2.20
Little Spinner, Knott 5.40 2.80
O Keatingi, Molbert 2.60
Good Hunting, Hefti Harris, Omalisa, March Tune ont aussi couru.

CINQUIEME COURSE
Bolo Fancy, Freeman 9.40 4.40 2.40
Stars at Night, Higley 3.00 2.20
Scared Cards, Molbert 2.20
Scotch Piene, Roman Red, Epic Lady ont aui couru.

SIXIEME COURSE
Bold Style, Eccard ...... 5.00 2.80 out
Whoe, Martin ...... 3.20 out
Choppy Sea, Garner ...... out
Yar a aussi couru.

SEPTIEME COURSE
Monsk Memo, Freeman 8.00 3.40 2.80
That a Boy, Molbert 3.00 2.20
Hit It, Dyer 2.40
Pairlet, Lucket Greenock, Stran Stuff ont aussi couru.

HUITIEME COURSE
More Stings, Freeman 16.40 8.60 4.80
Malemute, Molbert 4.40 4.20
Prince Bieltro, Marinelli 2.60
Fisherville, Brinson 3.20
Corporal Al, Nancys Baby, Marchal ont aussi couru.

Belmont Park

PREMIERE COURSE
Hutch, Lindberg 5.20 3.50 2.90
May Wine, Jemas 7.90 4.30
Copy Boy, Longden 3.20
Jimmy John One Lock, Anti Aircraft, Thuranthru, Speel Hoover, oEvesone, Sonnet Key, Spavannah, Share Cropper, oSirgarno, Oceanus ont aussi couru.

o—Field.

DEUXIEME COURSE
Free Dutch, Fisher 20.20 12.20 7.70
Tory Row, Zufelt 4.40 22.60
Challengette, Haskell 29.30
Scatter Dust, Gunflash, Harpsichord Tumult, Merrimac, Sixteen Centz, Cavallena, Assaillant ont aussi couru.

TROISIEME COURSE
hesapeake, Owen 15.90 6.40 4.50
Shotlo, Leonard 5.00 3.20
Eremon, Harrison 4.90
Silver Run, Picket, Bridlespur, Merpolis, Strawride, aribou, Ducker ont aussi couru.

QUATRIEME COURSE
Expression Arcaro 5.70 3.60 3.30
Turbulence, Permane 7.90 5.10
Ariel Display, Dodson 4.60
Boomtown Gal, Annie Lee, Subdued, Scotch Plains, Soulful, Silver Smoke, Gallies ont aussi couru.

CINQUIEME COURSE
Ramillies, Woolf 11.60 5.80 4.80
Colchis, Longden 7.50 4.20
Alforay, Kirkland 13.80
Salto, Wiseup, Ringmenow, Fire Warden, Legislator, Suncap ont aussi couru.

SIXIEME COURSE
Alex Barth, Guerin ...... 3.40 2.30 out
Bolingbroke, Permane ...... 2.50 out
Grey Wing, Keiper ...... out
Prince Quillo ont aussi couru.

SEPTIEME COURSE
Johns Dear, Permane 5.90 3.60 3.00
Leavenworth, Haas 7.30 5.00
Tambo, Arcaro 5.20
Porpoise, Telltale, Captains Aide, All Talk, Uncle Ace, Picotee, Magellan ont aussi couru.

HUITIEME COURSE
Bettys Bobby, Mills 4.20 2.70 2.20
Nebraska, Phelps 4.70 3.10
Panthorn, Permane 3.60
Happy Hunting, Busy Man, Conqueror III ont aussi couru.

Dans les conditions naturelles, cinq pour cent des arbres meurent chaque année de vieillesse et doivent être remplacés.

Matinée de choix pour l'ouverture du Parc Richelieu

Trois classes et un match au programme d'ouverture, le 28 mai

Le promoteur Emile Gauthier a préparé un programme de premier choix pour son ouverture de saison, le 28 mai prochain au Parc Richelieu. Trois classes sont au programme ainsi qu'un match. Il y aura une affaire de 2:28, trot et amble, pour une bourse de $225; une autre de 2:23, trot et ambre, et de 2:19 pour bourses de $225 chacune.

La rencontre de deux chevaux de Charlemagne, Athlone Ace appartenant au sportsman Bonenfant et Billy Hat, propriété de Clodomir Longpré, règlera une fois pour toutes la question du meilleur des deux. De gros paris sont engagés.

Le promoteur est déjà en pourparlers avec plusieurs propriétaires de trotteurs et ambleurs de la province et de l'Ontario et il est assuré d'avoir des classes bien remplies de concurrents d'égale force.

Parmi les partants probables pour n'en mentionner que quelques-uns nous voyons les noms de Golden Boy et Joan Lee, la fameuse trotteuse de Willie Roch de Sorel; Grattan Henley et Calumet Frisco appartenant à Edger Langevin de Montréal; Palachuck à Arthur Demers qui sera probablement conduit par le vétéran Raoul Potvin; Roxie Grattan et le cheval de distance Pilot Frisco de J.-A. Beaulieu; Wilkes Harvester de Malo de Joliette qui est sous les soins de Gérard Dubé; Doris Bars appartenant à l'hôtel Richelieu; Jack A. Grattan, Dewey qui vient d'être importé des Etats-Unis et qui sera conduit par son propriétaire Lionel Piédalue, etc.

Il y aura aussi cette année, le 23 juillet, la reprise du 3e Derby annuel Parc Richelieu avec douze des meilleurs chevaux du Canada inscrits.

ELLE ABAISSE SON PROPRE RECORD

LONDRES, Angleterre, 18 (Par câble P.C.) — Mme Fanny E. Blankers, athlète des Pays-Bas, a abaissé son propre record mondial pour les 100 verges quand elle a couru cette distance en 10.8 secondes lors d'un meeting tenu à Amsterdam, récemment. Son ancien record de 11 secondes fut établi en 1938 alors qu'elle était Mlle Koen, soit avant son mariage.

Feux de forêt et envolées aériennes

OTTAWA. — "Avec l'ampleur que prend le service aérien au pays, il est de première importance de réduire au minimum les risques d'envolés. La fumée provenant de feux de forêt est un des risques," nous déclarait M. Ralph P. Bell, directeur général de l'industrie aéronautique, dans un communiqué qu'il adresse aujourd'hui à l'association forestière canadienne.

"La prévention des feux de forêt doit rallier le généreux concours de toute l'industrie aéronautique, des organisations de transport aérien, de tout homme et femme engagnée dans les opérations aériennes, enfin de tout Canadien bien avisé qui s'enorgueillit du Canada et est soucieux de son progrès."

"En prêtant main forte pour réduire la menace des feux de forêt, l'avion s'avère déjà un précieux auxiliaire dans la localisation des foyers d'incendie, le transport des hommes et du matériel aux endroits éloignés et subséquemment pour diriger le travail de répression."

OTTAWA, (C.P.) — La Chambre des Communes, par un vote de 93 contre 20, a approuvé lundi l'amendement, recommandé par le ministre des Finances, M. Ilsley, d'un projet de loi incorporant la Banque provinciale d'Alberta au comité parlementaire des Banques.

ERNIE PYLE

Avec l'armée américaine en Italie

Il faut abattre les arbres sur les rues trop étroites d'Anzio

Quand la lune fait des siennes à Anzio. Circulation ininterrompue — Déchargement d'explosifs

EN ITALIE. — La nuit, quand les bombardiers ennemis nous survolent, un véritable tintamarre se met en brande. Les canons anti-avions font feu, les vaisseaux y vont de leur côté, et les avions allemands, dans le firmament, ronronnent et grincent.

Parfois les raiders laissent tomber des fusées et alors le firmament s'illumine d'une lumière qui blesse les yeux, encore plus que le soleil. Chacun sur cette tête de plage a l'impression que les Allemands là-haut le regardent individuellement avec des yeux de diable.

Quand il y a pleine lune, la Méditerranée devient argentée et alors il est impossible de se persuader que tout autour de vous ne pense qu'à la mort et n'est destiné qu'à semer la mort.

Lorsque la lune se cache, il fait tellement noir que, pour avancer dans l'ombre, il faut tâter les objets autour de soi. Même les petits éclairs produits par nos propres canons ne nous aident pas grandement.

* * *

Ici, à Anzio, sur les routes et les chemins, roule un flot constant de véhicules de guerre. Il est fascinant d'assister à ce spectacle. Je suis sûr qu'Hollywood l'envierait. Un jour je m'arrêtai au bord de la route par curiosité. Des douze véhicules que je vis passer, pendant quelques minutes, il n'y en avait pas deux semblables.

Il y avait un tank, un appareil de réparage sur roues, un jeep avec un général, un "canard", un camion anglais à hautes roues, un fameux char américain six-par-six, et un porte-canon avec son arme dévastatrice visant le ciel.

Puis une automobile militaire, un autre porte-fusil camouflagé, une ambulance, un camion portant des accoutrements militaires et autres.

Partout, c'est la vie. Des soldats scient les arbres et les pôteaux d'éclairage afin que les camions puissent passer dans les rues étroites. D'énormes pelles, installées sur des camions, travaillent au milieu des décombres, ramassant les débris d'édifices et les transportant sur des piles près de la plage.

Un agent de police militaire se tient au coin de chaque rue et de chaque tournant de route afin de diriger la circulation.

Tout agit avec une vitesse incroyable. Moins on hésite dans une terre où les obus vous sifflent aux oreilles, mieux c'est pour tout le monde. Personne n'hésite à Anzio.

* * *

Le lieutenant Eugène Tousineau de Détroit est l'hôte d'honneur pour la Chambre de Commerce d'Anzio. Il visite tous les navires qui entrent en rade à Anzio, et présente "la clé de la ville".

C'est lui qui vérifie la cargaison de tous les navires et qui s'occupe de leur déchargement.

Pendant toute la journée, il se promène partout, se hissant sur les navires avec l'aide d'échelles en câble, redescendant sur une pôle — il rit et dit: "J'ai une police d'assurance de $10,000."

Il passe son temps près du rivage où les obus l'éclaboussent constamment. Je ne voudrais pas être à sa place pour un million. Mais ça lui plait.

* * *

Je me promenai avec lui un bon jour pour voir quelle sensation on éprouve à se trouver sur un navire chargé de tonnes d'explosifs. La sensation n'est pas très agréable, croyez-moi.

Le lieutenant Tousineau fait cet ouvrage depuis six semaines. Il a une nature bouillante de santé et semble toujours se plaire n'importe où. Il monte à bord d'un navire et, sans faire attention au rang des officiers, il leur dit tout simplement sa façon de penser. Puis il fait le sympathique avec les pauvres matelots qui se sont fait rebuter à leur tour.

L'effort de guerre des marins

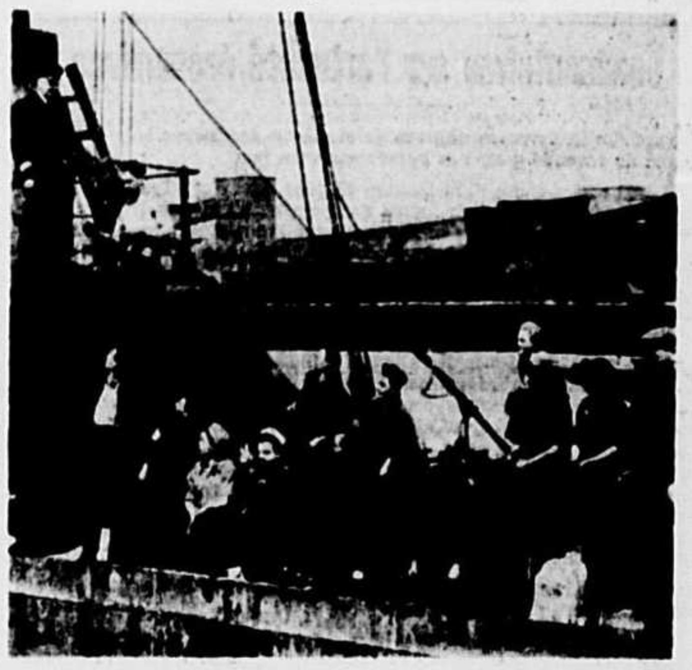

Le capitaine E.-A. LeBlanc, commandant de l'un des fameux navires de plaisance de la Canadian National Steamships avant la guerre et maintenant d'un cargo transportant du matériel de guerre, invite quelques membres de son équipage à souscrire au 6e emprunt. Si l'on en juge par le sourire qui illumine leur figure, ces braves marins ne se contenteront pas de livrer leurs marchandises dans le sens littéral du mot, mais ils achèteront aussi des obligations afin de hâter la victoire.

(Canadien National)

CANADA CEMENT COMPANY LIMITED
Bureaux—Immeuble Canada Cement Company—Square Phillips, Montréal

La séance d'hier à N.-Y., la plus active encore vue depuis un mois

POTINS FINANCIERS

La bourse de N.-Y. paraissait plutôt assez soutenue hier, tandis que les bourses de Montréal et de Toronto faisaient preuve d'une certaine fermeté. Les prix du blé paraissaient plutôt à la hausse à Chicago, tandis que les prix du seigle se comportaient quelque peu indécis à Winnipeg. Sur la bourse de Londres, l'orientation des cours était décidément ferme. Quant au ton sur notre marché des obligations, il était quelque peu plus actif que la veille. Sur le marché des obligations de N.-Y., la tendance paraissait décidément à la hausse.

* * *

Bien que la séance d'hier à Wall Street ait été la plus active encore vue depuis exactement 1 mois, soit depuis le 18 avril, les spéculateurs ne paraissaient guère anxieux de transiger et le fait que la moyenne de 60 titres, compilée par la Presse Associée, n'accusa pas de changement hier à 52.1 démontre qu'il n'y a pas d'enthousiasme de la part des spéculateurs. Quoi qu'il en soit, la vente de $12,782,300 d'obligations hier sur le marché de N.-Y., soit un total inconnu depuis mars, et la hausse de la moyenne des obligations ferroviaires hier sur ce même marché au plus haut point vu depuis 7 ans, porteraient à croire que les stocks continueront d'être soutenus. De là, à être vigoureux, c'est autre chose, vu le peu d'empressement évident des gens à rentrer dans le marché, tant que les incertitudes actuelles au sujet de l'invasion persisteront.

* * *

Le bruit court de plus en plus la rue que la Commission Métropolitaine effectuerait un refinancement des dettes de 14 municipalités, sous son contrôle.

* * *

Placer Development Co. se vendra aujourd'hui ex-dividende 25 cents par action.

* * *

Dame rumeur veut qu'un comité des actionnaires de Montreal Power soit en train de s'organiser aux fins de conférer avec les autorités provinciales, relativement à l'acquisition des 4,489,033 actions de cette entreprise actuellement entre les mains du public. Reste maintenant à savoir si ces actions seront achetées ou si elles ne seront pas plutôt échangées pour des obligations de la province, comme le veulent certains bruits. Une chose certaine, c'est qu'il faut se garder d'acheter, par le temps qui court, sur la simple foi d'une rumeur.

Les administrateurs des entreprises suivantes doivent se réunir aujourd'hui pour considérer la question du dividende régulier: American Sumatra Tobacco, Bayuk Cigars, Campbell, Wyant and Cannon Foundry et Electric Storage Battery.

* * *

J. M. Consolidated Gold Mines, bien qu'inactive depuis 2 ans, n'aurait encore aucun plan défini, relativement à l'avenir. Au 31 janvier de cette année, son actif réalisable s'établissait à $13,292, contre un passif exigible de $2,233. Il lui faudra donc une finance plus liquide pour reprendre ses opérations sur une haute échelle...

* * *

A la suite de la souscription de $22,000,000 au 6ème emprunt de la Victoire, le portefeuille de la Sun Life Assurance Co. of Canada comprend maintenant pour $180,000,000 d'obligations du gouvernement fédéral, au dire de son président, M. Arthur B. Wood. Incidemment, le portefeuille de la même compagnie se trouve à comprendre maintenant $155,000,000 d'obligations de gouvernements alliés.

* * *

Depuis hier, 10,000 actions supplémentaires de la Cie de Téléphone Bell du Canada sont inscrites sur la liste des valeurs mobilières de la Bourse de Montréal; ce qui porte le total des titres de cette entreprise ainsi inscrits à 870,000 sur une autorisation globale de 1,500,000.

* * *

Nous apprenons que Foundation Co. vient d'obtenir un contrat de $200,000 de Fraser Companies pour améliorations aux usines de cette dernière entreprise à Edmunston.

* * *

Sait-on que, d'après les meilleurs économistes, il faut à la famille moyenne sur notre continent un revenu annuel de $1,300 à $1,500 pour se procurer le strict nécessaire.

* * *

La plus forte quantité de beurre de beurrerie qui ait ajmais été produite au Canada est celle de 1913, qui représente une augmentation de 28,000,000 de livres sur celle de 1942.

* * *

Le "Scientific Agriculture" déclare qu'en pulvérisant les feuilles de navets avec une solution de borax, une quantité suffisante de bore est transmise aux plantes pour maitriser le coeur aqueux ou le coeur brun.

Commentaires sur l'actualité économique

Howard Smith Paper fabriquera du plastique, une nouvelle source de revenus pour nos papeteries, sous peu

La nouvelle d'une réduction de 40 pour cent dans l'emploi du papier pour "nouveautés," etc., ainsi que pour certains emballages influa peu sur les actions de nos entreprises papetières, si l'on en juge par le calme relatif du groupe des papeteries hier sur le marché local. Howard Smith Paper Mills Ltd paraissait résistant, toutefois, et c'est probablement à cause de l'annonce effectuée par son gérant-général M. A. E. H. Fair, à l'effet, que la compagnie fabriquera du plastique à une nouvelle usine qu'elle érigera à Cornwall. Ce produit sera fabriqué à même le déchet de la pulpe liquide que l'on considérait comme sans valeur antérieurement. Voilà, certes, un nouveau champ d'action, qui signifiera peut-être beaucoup pour nos papeteries. Espérons que cela aura pour effet d'accroitre leurs revenus, d'autant plus que l'approche de la paix et la concurrence du Sud des Etats-Unis pourraient bien influer quelque peu à l'après-guerre sur nos envois de papier outre-frontière, où la production du papier s'améliore, puisque l'American Paper and Pulp Association rapporte que la production, en mars, a accusé une hausse de 5.4 pour cent sur celle de février et le même pourcentage sur le rendement de mars 1943.

Notre industrie minière, affectée défavorablement par des conditions "non pas sans remèdes"

La popularité de nos mines d'or sur le début de cette semaine était moins apparente hier, si l'on en juge par l'irrégularité de ce même groupe sur le marché local et ailleurs. Rien d'étonnant, puisqu'il ressort des récentes délibérations, tenues entre The Canadian Institute of Mining and Metallurgy et la Commission des Mines de l'Ontario que "l'industrie minière canadienne est actuellement plongée dans une impasse, à la suite de conditions que l'on pourrait prévenir," en modifiant les impôts qui frapperaient trop durement les mines actuellement, prétend-on. En viendra-t-on à alléger les taxes actuelles? Chi-lo-sa? En attendant, il faut bien reconnaitre, cependant, qu'il y aurait une légère amélioration du côté de notre production de l'or, puisque les chiffres pour mars donnent un rendement de 266,644 onces, soit le plus haut total encore vu en aucun mois depuis novembre 1943. A défaut de continuer pendant la guerre, tout indiquerait une recrudescence d'activités, toutefois, après la guerre, et le regain de vie présentement dans le nord-ouest québecois et dans les territoires du nord-ouest du pays serait de bon augure pour l'avenir.

Les pluies récentes ont été grandement bénéficiables aux récolte de 1944

Les liquidations du seigle et autres denrées semblent vouloir persister sur les marchés des denrées de Chicago et de Winnipeg, si l'on en juge par l'orientation des cours hier sur ces marchés. Le monde des spéculateurs sur les grains considèrent, évidemment d'un mauvais oeil, l'amélioration des conditions des récoltes sur notre continent et particulièrement dans l'ouest canadien, à la suite des pluies abondantes de ces derniers jours. Suivant une dépêche de la Presse Canadienne, le sud et l'est de l'Alberta et plusieurs régions de la Saskatchewan auraient été particulièrement favorisés par les pluies bienfaisantes de cette semaine. Dans le sud de l'Alberta, il serait même tombé plus d'un pouce d'eau et à Swift Current, dans le sud-ouest de la Saskatchewan, il serait tombé environ 1.11 pouce d'eau. Véritable déluge pourrait-on dire. Heureusement qu'il ne s'est pas étendu au Manitoba, où les conditions d'humidité seraient meilleures que dans les autres provinces des Prairies. Ces pluies augurent donc bien pour les récoltes de 1944, actuellement en bonne voie, puisque 80 pour cent des emblavures sont terminées en Alberta, en dépit d'une augmentation de 12 pour cent dans la superficie ensemencée en blé.

Nickel gagne 44 cents par action commune durant le 1er trimestre vs 52 cents durant le même trimestre en 1943

La guerre actuelle ne profiterait guère aux riches ou, encore, aux grosses entreprises industrielles, minières et autres. Ainsi, International Nickel Company of Canada Limited, qui ne cesse de fournir depuis le début des hostilités environ 90 pour cent de tout le nickel nécessaire aux Nations Unies, accuse une contraction considérable dans ses profits nets et d'opération durant le premier trimestre de cette année, en regard d'un total enregistré durant le même trimestre l'an dernier. En effet, ses profits d'opération se sont totalisés à $16,387,076, contre $18,296,903, tandis que ses profits nets se sont chiffrés à $6,911,311, en regard de $8,075,238. En dépit de cette réduction, ses actionnaires ne doivent pas trop s'en faire, puisque les bénéfices nets réalisés seraient suffisants pour couvrir les exigences du dividende, commun et privilégié et puisque la position financière de la compagnie ne cesse de s'améliorer. En effet, les exigences du dividende, communs et privilégiés, pour le 1er trimestre s'élèvent à $6,314,742, soit donc environ $500,000 de moins que le total des gains réalisés; ce qui signifie donc un surplus reporté global de $79,397,502, en regard de $79,066,645 à la fin du 1er trimestre de 1943. Quant à l'amélioration de la position financière, elle est évidente, puisqu'un coup d'oeil sur l'actif global de $290,794,723 à la fin du 1er trimestre de cette année montre un total de disponibilités de $126,744,068, en regard d'un passif exigible de $27,241,510; ce qui démontre donc un fonds de roulement de $99,502,578, en regard de $91,001,130 au 31 mars 1943. Cette amélioration dans le capital net d'exploitation constitue un facteur des plus favorables dans les circonstances actuelles, mais ce ne doit pas être une raison pour croire que le taux actuel de $1.60 par action commune par année sera augmenté, car, pour cela, il faudrait que 1943 soit une fort bonne année et si l'on en juge par la contraction accusée dans les bénéfices nets (un gain de 44 cents, contre 52 cents par action commune durant le premier trimestre de l'an dernier) elle débute fort mal et alors...

Quoi qu'il en soit, il ne faut pas perdre de vue que, si le profit net par action a baissé durant les 3 premiers mois de cette année, les profits d'opération et autres revenus montrèrent, par contre, leur première augmentation depuis le dernier trimestre de 1942. Qu'il y ait donc le moindre indice de retour au chiffre record de $21,753,176, établi durant le dernier trimestre de 1941, et le marché le reflètera.

Marcel Clément

Elu gouverneur de la Bourse de Montréal

M. Brian Heward, de la firme Jones, Heward & Co., qui vient d'être élu membre du conseil consultatif de la Bourse de Montréal et membre du bureau des Gouverneurs de ce même organisme pour le prochain terme.

Bourse de TORONTO

2 groupes à la hausse et 2 groupes à la baisse hier sur ce marché

TORONTO, 19. (C.P.) — Les stocks, transigés hier sur le marché minier de cette ville, étaient moins soutenus que la veille.

La moyenne des industriels clôturait .25 point plus bas, tandis que la moyenne des mines d'or se fixait .09 point plus bas. Quant à la moyenne des métaux usuels, elle clôturait .04 point plus haut, tandis que la moyenne des pétroles se fixait .11 point plus haut.

Le total des transactions, accusées hier sur ce marché, s'élevait à 565,000 actions, contre 684,000 la veille.

	Haut	Clot.		Haut	Clot.
AbitibiP	34½	33¾	Jason	32	32
Do 1%P	24	24	Jellicoe	6	5
Acme	11½	11½	JMCons	21	21
Ajax	139	138	KerAd	880	890
Alderm	19½	19½	KirkL	97	96
AngCdn	63	63	LDufaRts	2	2
AngHu	675	575	LDufa	120	120
Arjon	14½	14½	Lang	14½	14½
Armisti	50	50	LapaCa	11¼	11¼
Aumaqu	77	77	Leitch	115	115
Astoria	18	17½	LiLL	102	100
[illegible]	[illegible]	[illegible]	[illegible]	[illegible]	[illegible]
Grull	4	4	WaAm	500	500
Gypsum	6¾	6¾	Do P	20¾	20¾
Halcrow	7½	6	Wiltsey	14½	14½
Halliwell	5¾	5¾	Walker	59	59
HardRo	90	90	WrgEl	6¼	6¼
Harker	6¼	6¼	WHar	305	300
Holling	11½	11	Ymir	4	4
Home	225	225			
Homeste	3¾	3¾	**Curb**		
Howey	29	29			
HenfsA	19	17½	Beath	11¾	11¾
Do B	18	17½	ConsPap	6	6
ImpOil	13½	13½	Dalhous	21	21
Inspira	76	72	Brown	185	185
IMigPS	102	102	Do P	36	36
IntNick	28¾	28¾	Foothi	117	117
IntPete	21	20¾	Temisk	10	10
JackWa	22½	22½	Total des ventes:		
Jacola	4	4	565,000 actions.		

HORS-LISTE

G. E. LESLIE & Co.
260, S.-Jacques Ouest

	Off.	Dem.		Off.	Dem
AlbRiv	18	20	Mosher	14	16
AmKirk	38	40	NatMal	33	36
Arntfield	8	10	NewMal	30	33
BarberL	17	20	Norbeau	45	50
Beauco	35	37	NwAug	19	22
BroekG	14	16	Obalski	11	13
CentMan	5	7	Okland	7	8
Chemini	19	21	O'Leary	13	15
Chibmag	2½	3½	OpemCop	7½	9½
CChibou	11	11	Orpit	17	19
Cournor	18	20	PamCan	8	10
DeSanti	20	23	Pascalli	35	37
Dumico	12	14	PontRo	21	24
Dubuiss	25	30	Presdor	3½	
Franco	34	37	Privatee	23	25
Hoyle	20	22	QueMan	22	24
HughPa	17	19	RanMal	35	37
Kayran	16	18	Ribago		2
LGeneva	5	7	SevMal	20	23
LRowan	5	7	ScottCh	13	14
MagneC	28	31	ThomCa	—	2
MartBird	7	9	UnMin	11	13
MarcMcN	8	10	Wesley	5	6
MoffHn	4	6	YoungD	32	36

A NOTER

En 1943 il y avait 50,400 acres ensemencées en soja. Les graines de ce soja, broyées pour l'extraction de l'huile, aideront à soulager la demande pour le saindoux artificiel (shortening) dans une grande partie est faite avec de l'huile de soja. Le tourteau qui en résulte est l'un des fourrages les plus riches pour les bestiaux.

* * *

La plus faible récolte de blé obtenue au Canada en ces 29 dernières années a été celle de 1937 alors qu'une grande sécheresse a sévi; elle s'est chiffrée par 180,000,000 de boisseaux. La plus forte (566,726,000 boisseaux) a été produite en 1928. On croyait en premier lieu que la récolte de 1942 était la plus forte, ma's l'évaluation finale l'a mise à 556,681,000 boisseaux, elle vient donc en deuxième place.

Bourse de MONTRÉAL

32 gains, contre 25 reculs hier sur le marché local. — Titres de Brown Co. populaires — Southern Canada Power, à un nouveau bas

Les variations accusées hier sur la Bourse et le Curb de Montréal, dans le compartiment des industrielles, furent étroitement à la hausse: en effet, les changements enregistrés furent plutôt de nature fractionnaire. Le volume de transactions accusées hier, fut, toutefois, plus élevé qu'antérieurement: indicemment, seules quelques valeurs furent responsables de ce regain de vie. Sur le total des échanges, 32 valeurs se distinguèrent, en clôturant à la hausse, tandis que 25 étaient à la baisse, en fermeture, et que 44 demeurèrent inchangées.

Les titres de Brown Company furent passablement actifs, parmi les papeteries, bien que ce compartiment ait été, en général, peu achalandé; ainsi, les actions communes de Brown gagnèrent 25 cents, à $1.90, sur un virement de 4,000 actions. Quant aux actions privilégiées de la même compagnie, elles grimpèrent de 2½ points, à 35, soit aussi un nouveau sommet pour l'année courante. Les actions de priorité, 6 p.c. d'Abitibi clôturèrent, de leur côté, ½ pt plus haut, à 34. Quant à Donnacona, à 8, et Fraser, à 22, elles clôturèrent fractionnairement à la hausse. Par contre, Consolidated Paper glissa de ⅛ point, à 6, tandis que Price Bros, à 21, Howard mit, à 16⅛, et Bathurst "A", à 16¾, demeurèrent inchangés. La moyenne de 10 papeteries clôtura ferme, à 131.68.

Montreal Power se distinguait, parmi les utilités, en gagnant ½ point; ce stock clôtura, à 20⅞. aux actions privilégiés de première classe de Power Corporation, elles clôturèrent modérément à la hausse, à 100. Canada Northern Power, à 8¼, et Quebec Power, à 12, clôturaient, au contraire, modérément, à la baisse. Southern Canada Power accusait en fermeture, un gain net de ⅛ point, à 9¼, bien qu'il ait descendu, au cours de la séance d'hier, à 9, soit un nouveau bas pour l'année. La moyenne de 10 utilités accusa une avance de 0.1, à 52.3.

Parmi les titres de construction, Asbestos Corporation était en vedette, en gagnant ½ point, à 20. Algoma Steel gagna, de son côté, ⅛ point à 9¼. Quant à Foundation, il s'avança de ¼ point à 15¼, et Dominion Tar, de ⅜ point, à 9⅞. Les titres de compagnies de transport demeurèrent inchangés, quand ils ne cédaient pas ¼ de point, comme ce fut le cas pour la Canada Stempship, à 10¼. Le C.P.R., à 10⅝, clôturait ferme. Il y eut peu de demande pour les titres d'outillage ferroviaire et les rares valeurs transigées n'accusèrent pas de changement.

Les textiles furent irréguliers. Canadian Celanese perdait, en effet, ¼ de point, à 37, tandis que Wabasso, à 51, et Penman's, à 50, clôturèrent, tous deux, fermes. Parmi les brasseries, National Breweries attirait l'attention, en gagnant ¼ de point, à 24½. Canadian Breweries s'avança de ¼ point, à 7¼. Parmi les titres "divers", les actions de priorité de Dominion Dairies clôturèrent fractionnairement à la hausse, à 19½, soit un nouveau sommet pour l'année. Les actions privilégiées de St. Lawrence Flour se hissèrent, aussi, à un nouveau haut, à 137½, de même que les titres communs de l'Hôtel Mont-Royal, à $3.00. La moyenne de 20 industrielles a fait un léger gain de 0.1, à $76.3.

Siscoe Gold Mines était, de nouveau, avili, ier dans la section minière, et il recula de 3 cents à 56 cents. O'Brien, à $1.70, Sullivan, au même prix, et Aldermac, à 19 cents, demeurèrent fermes, quant ils ne clôturèrent pas, à peine quelques cents plus bas. Parmi les titres bon marché, Beaufor marquait, en fermeture, 9 cents; Central Cadillac, 7 cents et J. M. Consolidated, 2 cents. La moyenne de 15 mines d'or a essuyé une perte de 0.49, à 74.41.

Heva-Cadillac Gold Mines

TORONTO, 17. — Heva-Cadillac Gold Mines Limited annonce qu'elle a accordé à Larocque Drilling Company un contrat pour le sondage au diamant de 5,000 pieds sur sa propriété adjacente à Obaska Mines, dans le canton de Bourlamaque. La machine est déjà installée et devrait fonctionner dès la fin de la semaine.

Le sondage du début vérifiera une anomalie le long de contact principal Malartic-Rouyn, dans la partie nord-ouest de la propriété. Techni-Counsel Ltd, a récemment effectué un relevé au magnétomètre de toute la propriété, lequel relevé a détecté un nombre considérable d'anomalies, que l'on explorera toutes en temps et lieu.

M. Colin Johnston est l'ingénieur de la compagnie et M. E.-K. Fockler, son ingénieur conseil.

Niagara Hudson Power

NEW-YORK, 19.— Niagara Hudson Power a eu un revenu net de $1,146,438 durant le 1er trimestre, contre $1,400,052 durant le trimestre correspondant l'an dernier.

Cours des huiles

Cours fournis par
CLIFTON C. CROSS & CO. (Que.) Ltd.

	Offre	Dem		Offre	Dem
Admira	5½	.....	Madiso	1½	2½
Alb P	11¾	.....	McD Se	5½	6
Anacon	3½	4¼	McL O	17	18
A Can	62	.....	Mer Oil	5½	6
Brown	4	8	Mill Cit	6	.....
Calmo	18	22	Mod O	18	22
Ca E	180	190	Nation	8	.....
Comm	21	.....	Pacalta	3	3½
Comm	20	.....	Phillip	3¼	4
Comm	29	32	Richf	.....	5
Dalho	33	.....	Roy C	3½	4
Davies	13½	15	South	15	.....
East	.....	9¼	Spoone	7	10
Gre Cre	1	2	Sunset	7	7½
Hig S	11	12	United	1¾	.....
Ho O	320	330	Vulca	15	25
Lethbr	1¼	1½	Wellin	2	3½

Curb de New-York

	Haut	Clot.		Haut	Clot
Alu Lt	77½	77½	Fo Le	4⅝	4⅝
A C A	33⅛	33⅛	Gle Al	13⅞	13⅞
A Cent	8⅛	8⅛	Holl C	10	9½
A Cy B	37½	37½	Ha Oil	41	41
A G E	27⅝	27⅝	Imp O	11¼	11¼
A Sup	⅝	⅝	MPAV	12⅝	12⅝
Bella A	3¼	3¼	MSPBV	3⅝	3¼
Braz T	18¾	18¾	N R M	10	10
Bre Ae	2⅝	2½	N J Zi	54½	54½
Ca Mar	1⅝	1⅝	Nia Hu	2½	2½
Cit Se	15⅝	15¼	N A L	13-16	¾
Clu Al	2⅝	2⅝	Pant O	7⅝	7⅝
Col Al	7⅝	7⅝	Pennr	5⅝	6⅝
C G E	68½	66¼	St Re P	4⅝	4⅛
Cre Pe	26½	26	So Ky	17⅛	17⅛
E B Sh	8⅛	8⅛	Tech	16	15⅞
Fa C I	10⅝	10⅝	ULPA	½	½
F C A	20⅝	20⅝	Wrt H	2.81	2.81

Dans le monde de la finance

M. H. E. Murray, de la maison de courtage Thomson and Co., qui vient d'être élu secrétaire-trésorier de la Bourse de Montréal pour le prochain terme

Bourse de NEW-YORK

Stocks, plus achalandés hier à Wall Street — 433 gains, contre 215 reculs — Moyenne de 60 titres toutefois, inchangés

NEW-YORK, 19. (C.P.)— L'amélioration, manifestée la veille, paraissait vouloir persister hier à Wall Street, mais les fluctuations étaient encore loin d'être véritablement sensationnelles.

Sur 869 titres échangés hier, 433 accusaient des gains, tandis que 215 enregistraient des reculs et que 221 demeuraient inchangés.

Le total des transactions, accusées hier sur ce marché, s'élevait à 944,470 actions, contre 817,570 actions échangées la veille.

La moyenne de 60 titres, compilée par la Presse Associée, accusait hier aucun changement à 52.1.

Les forriviaires, les moteurs bas coêts et les spécialités paraissaient rencontrer particulièrement la faveur populaire hier.

Les stocks canadiens, transigés hier sur le marché américain, avaient l'allure irrégulière. McIntyre se hissait de ⅝ pt, tandis que Hiram Walker reculait d'autant.

Southern Pacific était vedette parmi les chemins de fer en grimpant de 1¼ pt. Amerada touchait un sommet parmi les huiles, de même American Bosch parmi les spécialités.

Dividendes déclarés

Coniaurum Mines, 4 cts par action, payable le 28 juin aux actionnaires inscrits le 10 juin.

Preston East Dom, 5 cts par action, payable le 15 juillet aux actionnaires inscrits le 15 juin.

Canadian Canners, 12½ cts par action commune, 15 cts, plus un dividend de participation de 5 cts sur le privilégié convertible et 25 cts, plus 5 cts par action sur le privilégié de première classe, tous payables le 3 juillet aux actionnaires inscrits le 15 juin.

Inter City Baking, 75 cts par action, payable le 30 juin aux actionnaires inscrits le 15 du même mois.

Holt Renfrew, $3.50 par action de priorité, plus $1.75 sur les arriérés, tous deux payables le 3 juillet aux actionnaires inscrits le 15 juin.

Price Bros, 1¾ p.c. sur le privilégié, payable le 1er juillet aux actionnaires inscrits le 31 mai.

Gatineau Power Co., 20 cents par action ordinaire, payable le 20 juin aux actionnaires iscrits le 1er juin; $1.25 par action privilégiée 5 p.c. et $1.38 par action privilégiée 5½ p.c., tous deux payables le 1er juillet aux actionnaires inscrits le 1er juin.

Dominion Textile Co., $1.25 par action ordinaire, payable le 3 juillet aux actionnaires inscrits le 5 juin; et 1¾ p.c. par action privilégiée, payable le 15 juillet aux actionnaires inscrits le 15 juin.

Page-Hersey Tubes, $1.25 par action, payable le 1er juillet aux actionnaires inscrits le 15 juin.

Great West Saddlery Ltd, 75 cts par action de 1er privilège, payable le 30 juin aux actionnaires inscrits le 30 mai.

Les Produits Alimentaires Catelli 38 cents par action privilégiée payable le 31 mai aux actionnaires inscrits le 23 mai.

Jamaica Public Service Ltd, 17 cents par action, payable le 3 juillet xnu actionnaires inscrits le 31 mai.

Jamaica Public Service Co., $1.75 par action privilégiée, payable le 1er juillet aux actionnaires inscrits le 31 mai.

Pickle Crow Gold Mines, 5 cents par action, payable le 30 juin aux actionnaires inscrits le 31 mai.

Canadian Food Products Limited

Les profits consolidés de Canadian Food Products Ltd et ses filiales durant les 24 semaines terminés le 18 avril se sont élevés à $252,617 et les profits nets se sont totalisés à $114,791, y compris la portion remboursable de l'impôt au total de $16,640.

BOURSE DE MONTRÉAL

Cours fournis par
L. G. BEAUBIEN & CIE
61 ouest, rue St-Jacques, Montréal

Ventes	Stocks	Ouv.	Haut	Bas	Dern. vente	Offre	Dem.	Ventes	Stocks	Ouv.	Haut	Bas	Dern. vente	Offre	Dem.
[illegible]	Algoma Steel	[illegible]	[illegible]	[illegible]	[illegible]	[illegible]	[illegible]	[illegible]	Int Paper	[illegible]	[illegible]	[illegible]	[illegible]	[illegible]	[illegible]
[illegible]	Asbestos	[illegible]	[illegible]	[illegible]	[illegible]	[illegible]	[illegible]	[illegible]	Indust Accep	[illegible]	[illegible]	[illegible]	[illegible]	[illegible]	[illegible]
[illegible]	Bathurst A	[illegible]	[illegible]	[illegible]	[illegible]	[illegible]	[illegible]	[illegible]	Int Nickel	[illegible]	[illegible]	[illegible]	[illegible]	[illegible]	[illegible]
[illegible]	Bell Tel	[illegible]	[illegible]	[illegible]	[illegible]	[illegible]	[illegible]	[illegible]	Int Pete	[illegible]	[illegible]	[illegible]	[illegible]	[illegible]	[illegible]
[illegible]	Brazilian	[illegible]	[illegible]	[illegible]	[illegible]	[illegible]	[illegible]	[illegible]	Int Power	[illegible]	[illegible]	[illegible]	[illegible]	[illegible]	[illegible]
[illegible]	B C Power A	[illegible]	[illegible]	[illegible]	[illegible]	[illegible]	[illegible]	[illegible]	Lang & Sons	[illegible]	[illegible]	[illegible]	[illegible]	[illegible]	[illegible]
[illegible]	Bulolo	[illegible]	[illegible]	[illegible]	[illegible]	[illegible]	[illegible]	[illegible]	Laura Secord	[illegible]	[illegible]	[illegible]	[illegible]	[illegible]	[illegible]
[illegible]	Can Cement	[illegible]	[illegible]	[illegible]	[illegible]	[illegible]	[illegible]	[illegible]	Massey Harris	[illegible]	[illegible]	[illegible]	[illegible]	[illegible]	[illegible]
[illegible]	Do priv	[illegible]	[illegible]	[illegible]	[illegible]	[illegible]	[illegible]	[illegible]	Do priv	[illegible]	[illegible]	[illegible]	[illegible]	[illegible]	[illegible]
[illegible]	Can Nor Pwr	[illegible]	[illegible]	[illegible]	[illegible]	[illegible]	[illegible]	[illegible]	Mtl Pwr	[illegible]	[illegible]	[illegible]	[illegible]	[illegible]	[illegible]
[illegible]	Can Stmship	[illegible]	[illegible]	[illegible]	[illegible]	[illegible]	[illegible]	[illegible]	Nat Brew	[illegible]	[illegible]	[illegible]	[illegible]	[illegible]	[illegible]
[illegible]	Can Brew	[illegible]	[illegible]	[illegible]	[illegible]	[illegible]	[illegible]	[illegible]	Do priv	[illegible]	[illegible]	[illegible]	[illegible]	[illegible]	[illegible]
[illegible]	Can Celanese	[illegible]	[illegible]	[illegible]	[illegible]	[illegible]	[illegible]	[illegible]	Nat Steel Car	[illegible]	[illegible]	[illegible]	[illegible]	[illegible]	[illegible]
[illegible]	Can Loco	[illegible]	[illegible]	[illegible]	[illegible]	[illegible]	[illegible]	[illegible]	Noranda	[illegible]	[illegible]	[illegible]	[illegible]	[illegible]	[illegible]
[illegible]	[illegible]	[illegible]	[illegible]	[illegible]	[illegible]	[illegible]	[illegible]	[illegible]	Ogilvie	[illegible]	[illegible]	[illegible]	[illegible]	[illegible]	[illegible]
[illegible]	[illegible]	[illegible]	[illegible]	[illegible]	[illegible]	[illegible]	[illegible]	[illegible]	Ott L H & P	[illegible]	[illegible]	[illegible]	[illegible]	[illegible]	[illegible]
[illegible]	Cons Glass	[illegible]	[illegible]	[illegible]	[illegible]	[illegible]	[illegible]	[illegible]	Penmans	[illegible]	[illegible]	[illegible]	[illegible]	[illegible]	[illegible]
[illegible]	Dom Bridge	[illegible]	[illegible]	[illegible]	[illegible]	[illegible]	[illegible]	[illegible]	Power Corp	[illegible]	[illegible]	[illegible]	[illegible]	[illegible]	[illegible]
[illegible]	Dom Coal pr	[illegible]	[illegible]	[illegible]	[illegible]	[illegible]	[illegible]	[illegible]	Price	[illegible]	[illegible]	[illegible]	[illegible]	[illegible]	[illegible]
[illegible]	Dom Tar	[illegible]	[illegible]	[illegible]	[illegible]	[illegible]	[illegible]	[illegible]	Quebec Pwr	[illegible]	[illegible]	[illegible]	[illegible]	[illegible]	[illegible]
[illegible]	Dom Textile	[illegible]	[illegible]	[illegible]	[illegible]	[illegible]	[illegible]	[illegible]	St L Flour pr	[illegible]	[illegible]	[illegible]	[illegible]	[illegible]	[illegible]
[illegible]	Dryden	[illegible]	[illegible]	[illegible]	[illegible]	[illegible]	[illegible]	[illegible]	Shawinigan	[illegible]	[illegible]	[illegible]	[illegible]	[illegible]	[illegible]
[illegible]	Dom Dairies	[illegible]	[illegible]	[illegible]	[illegible]	[illegible]	[illegible]	[illegible]	Sher Will pr	[illegible]	[illegible]	[illegible]	[illegible]	[illegible]	[illegible]
[illegible]	Do priv	[illegible]	[illegible]	[illegible]	[illegible]	[illegible]	[illegible]	[illegible]	So Can Power	[illegible]	[illegible]	[illegible]	[illegible]	[illegible]	[illegible]
[illegible]	Famous Play	[illegible]	[illegible]	[illegible]	[illegible]	[illegible]	[illegible]	[illegible]	Simon	[illegible]	[illegible]	[illegible]	[illegible]	[illegible]	[illegible]
[illegible]	Foundation	[illegible]	[illegible]	[illegible]	[illegible]	[illegible]	[illegible]	[illegible]	Wabasso	[illegible]	[illegible]	[illegible]	[illegible]	[illegible]	[illegible]
[illegible]	Gatineau	[illegible]	[illegible]	[illegible]	[illegible]	[illegible]	[illegible]	[illegible]	Winn Electric	[illegible]	[illegible]	[illegible]	[illegible]	[illegible]	[illegible]
[illegible]	G S Wares	[illegible]	[illegible]	[illegible]	[illegible]	[illegible]	[illegible]	[illegible]	Do priv	[illegible]	[illegible]	[illegible]	[illegible]	[illegible]	[illegible]
[illegible]	Do priv	[illegible]	[illegible]	[illegible]	[illegible]	[illegible]	[illegible]		**BANQUES**						
[illegible]	Hollinger	[illegible]	[illegible]	[illegible]	[illegible]	[illegible]	[illegible]	[illegible]	Commerce	[illegible]	[illegible]	[illegible]	[illegible]	[illegible]	[illegible]
[illegible]	Howard Sm	[illegible]	[illegible]	[illegible]	[illegible]	[illegible]	[illegible]	[illegible]	Montréal	[illegible]	[illegible]	[illegible]	[illegible]	[illegible]	[illegible]
[illegible]	Do priv	[illegible]	[illegible]	[illegible]	[illegible]	[illegible]	[illegible]	[illegible]	Royale	[illegible]	[illegible]	[illegible]	[illegible]	[illegible]	[illegible]
[illegible]	Imp Oil	[illegible]	[illegible]	[illegible]	[illegible]	[illegible]	[illegible]								
[illegible]	Imp Tobacco	[illegible]	[illegible]	[illegible]	[illegible]	[illegible]	[illegible]								

A l'honneur

Mlle Adèle Dupuis, qui vient de se qualifier comme membre du club Hilliard de Dominion Life, composé des meilleurs agents de la compagnie. Mlle Dupuis occupe le premier rang du groupe féminin.

Arrivages de blé et de grains secondaires

Les fermiers de Provinces de Prairies livrent 2,522,734 boisseaux de blé la semaine terminée le 11 mai contre 3,900,551 la semaine précédente. Depuis le début de la campagne, c.-à-d. depuis le 1er août 1943, les arrivages atteignent un total de 226,404,229 boisseaux comparativement à 197,251,501 la même période de la campagne précédente.

Les fermiers des Provinces des Prairies livrent les quantités suivantes de grains secondaires la semaine terminée le 11 mai (chiffres de la semaine précédente entre parenthèses): avoine, 2,622,922 (3,827,440) boisseaux; orge, 914,290 (1,480,546); seigle, 46,990 (71,734); graine de lin, 16,894 (36,526).

Supersilk change de nom

TORONTO, 19. (C.P.) — Supersilk Hosiery Mills Ltd vient de changer son nom et celui de General Products Mfg Co. et les actions de la nouvelle entreprise pourront être transigées à partir de ce matin sur la Bourse de Toronto.

Changes, inchangés

NEW-YORK, 19. (C.P.) — Le dollar canadien cotait hier à 9¼ p.c. d'escompte et la livre sterling marquait $4.04 par rapport au dollar américain.

PRODUITS ALIMENTAIRES CATELLI, LIMITEE MONTREAL

Avis de Dividende privilégié No 17

AVIS est par les présentes donné qu'un dividende de trente-huit (38c) sous par action, au taux de 5% par année, a été déclaré sur les actions privilégiées de la Compagnie d'une valeur au pair de $15.00 et sera payé le 31 mai, 1944, aux Actionnaires enregistrés le ou avant le 23 mai 1944.

Par Ordre du Bureau de Direction.

ROMEO DESJARDINS,
Secrétaire-Trésorier.

Montréal, le 16 mai 1944.

BANQUE CANADIENNE NATIONALE

Dividende trimestriel

Le Conseil d'administration de la Banque Canadienne Nationale a déclaré pour le trimestre, finissant le 31 mai 1944, un dividende de un et demi pour cent (1½%) sur le capital-versé de la Banque. Ce dividende, portant le No 213, sera payable au bureau principal ou à toute succursale de la Banque à partir du 1er juin 1944, aux actionnaires inscrits dans les registres le 15 mai 1944, à 3 h. de l'après-midi.

Par ordre du Conseil d'administration,

Le gérant général,
CHARLES ST-PIERRE.

BOURSE DE NEW-YORK

Cours fournis par A. M. KIDDER & COMPANY,
388 ouest, rue St-Jacques, Montréal

	Haut	Clot.		Haut	Clot.		Haut	Clot.
[illegible]	[illegible]	[illegible]	[illegible]	[illegible]	[illegible]	[illegible]	[illegible]	[illegible]

Negus Mines Limited

TORONTO, 17. (P.C.) — Le bénéfice net de Negus Mines, Limited, pour l'exercice 1943 s'établit à $118,949, déduction faite des impôts, de la dépréciation et des autres frais. La compagnie ayant changé la date de son exercice, ce bénéfice se compare à celui de $182,708 pour les douze mois finis le 31 juillet 1942.

La mine a produit pour $736,418 et traité 22,333 tonnes de minerai en 1943. Au 31 décembre, les réserves de minerai atteignaient 30,600 tonnes, en comparaison de 27,500 tnnes au 31 décembre 1942. Après le paiement des dividendes, le surplus a grimpé à $502,377, de $488,415 qu'il était au 1er janvier 1943.

Recettes accrues pour le Pacifique Canadien

Les recettes brutes du Pacifique Canadien ont enregistré une augmentation de $803,000 ou de 15 p.c. au cours de la semaine terminée le 14 mai; elle se sont chiffrées à $6,146,000 à comparer à $5,343,000 dans la même période de l'an dernier.

Can. General Electric Co.

Les administrateurs de la Canadian General Electric Co. Ltd. viennent de déclarer hier un dividende de $2.00 par action, payable le 1er juillet aux actionnaires inscrits le 15 juin.

PROPRIÉTAIRES, ATTENTION!

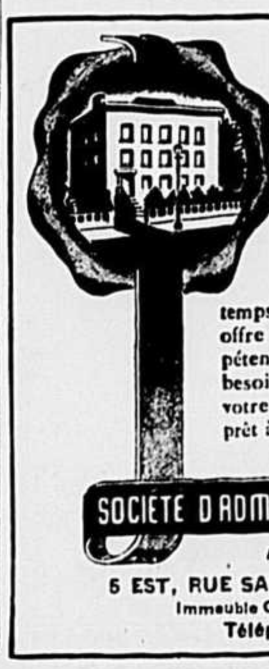

L'administration de vos propriétés vous cause des soucis qu'il serait facile d'éviter. Confiez cette tâche à notre société d'administration. Vous économiserez du temps et de l'argent. Notre société vous offre les garanties de sécurité, de compétence et de permanence dont vous avez besoin. Consultez-nous. Nous tenons à votre disposition un personnel courtois et prêt à vous aider.

SOCIETE D'ADMINISTRATION ET DE FIDUCIE
Administratrice et Fiduciaire
5 EST, RUE SAINT-JACQUES — MONTRÉAL
Immeuble Crédit Foncier Franco-Canadien
Téléphone: PLateau 3821

LE
CHLORURE DE CALCIUM BRUNNER MOND

L'USAGE DU CHLORURE DE CALCIUM BRUNNER MOND EST EXTREMEMENT REPANDU. IL S'EMPLOIE:

Pour éliminer la poussière :
Le Chlorure de Calcium est utilisé par les gouvernements provinciaux et les municipalités pour abattre la poussière sur les chemins de gravier, par les propriétaires de terrains de tennis, par les campeurs, les propriétaires de restaurants le long des routes; sur les terrains de stationnement, les terrains de balle au camp, les parcs, les pistes de course comme moyen d'abattre la poussière rapidement et efficacement. En même temps le Chlorure de Calcium durcit la surface et empêche l'herbe de croitre. Il est d'un usage facile, propre, inodorant et peu coûteux.

Pour la préparation de béton :
Les ingénieurs et les entrepreneurs utilisent le Chlorure de Calcium dans la préparation du béton, comme accélérateur, pour hâter la prise et pour produire un béton de meilleure qualité. En hiver le Chlorure de Calcium protège contre le froid et contre les variations brusques de la température. Il s'emploie tout aussi bien en été qu'en hiver.

Pour assécher l'air et les gaz :
Il a la propriété d'absorber l'humidité de l'air, ce qui lui permet de prévenir des dommages causés par une humidité excessive, et empêche de ce fait, la moisissure, la condensation et le gondolage. Il est employé, dans les outillages spéciaux des grandes industries pour assécher les gaz. Quelques livres de Chlorure de Calcium peuvent être placées dans un récipient ouvert, jusqu'à ce que les flocons soient dissous dans l'humidité qu'il aura extrait de l'air, et on disposera du liquide résultant pour le remplacer par des flocons frais. Cette méthode peut être adoptée, dans les caves, les salles de jeu, les entrepôts, les armoires, les cases, les voutes, les usines de produits alimentaires, les manufactures, les chambres noires, les garde-robes, etc. Protège les meubles, les vêtements, le cuir, et les aliments contre les dommages causés par un excès d'humidité.

Pour la préparation des solutions réfrigérantes :
Dans les appareils de réfrigération, la saumure au Chlorure de Calcium est un médium idéal; elle est connue en réfrigération depuis 40 ans comme une saumure à corrosion lente, qui supporte une basse température, et qui dure longtemps.

Pour protéger contre le froid et dégèle le charbon, le coke et le minerai de fer :
Le Chlorure de Calcium empêche le charbon, le coke, et le minerai de fer de geler par les températures basses et évite ainsi des délais onéreux. Cette méthode élimine le danger des dommages ou d'incendie puisqu'on n'a pas à se servir du feu.

Pour préparer une solution qui ne gèle pas pour les chaudières et les barils de protection contre les incendies :
Des solutions de Chlorure de Calcium peuvent être préparées de façon à résister à des températures aussi basses que 50°F sous zéro. Pour cette raison et aussi parce qu'il retarde l'évaporation à la chaleur, le Chlorure de Calcium est d'un usage répandu dans les chaudières, les barils, les réservoirs et autres appareils semblables pour la protection contre les incendies.

Distribué par :
Alex Bremner, Ltd.
Canadian Industries, Ltd.
Chemicals, Ltd.
John Cowan Chemical Co. Ltd.
W. & F. P. Currie, Ltd.
LaSalle Builders Supply, Ltd.
McArthur Chemical Co. Ltd.
National Builders Supply, Ltd.
Nichols Chemical Co. Ltd.
Webster & Sons, Ltd.

COMMERCE et FINANCE

Réunion annuelle de C. & D. Sugar Co.

Son président parle de la production du sucre de betterave

TORONTO, 19. (C.P.) — L'assemblée annuelle de Canada and Dominion Sugar Co. Ltd. a eu lieu hier dans cette ville, sous la présidence de M. W. J. McGregor. Ce dernier annonça que 300 prisonniers de guerre travailleraient cet été à accroître la production de sucre de betterave.

Dans le but d'encourager cette production, le gouvernement de l'Ontario vient de porter de subside à $1.55 par tonne.

Le prix est de $9.00 la tonne sur le plancher.

Le revenu net consolidé en 1943 a été de $1,725,955, contre $1,981,117 en 1942.

Tous les anciens officiers et administrateurs furent réélus pour le prochain terme.

Production accrue

OTTAWA, 19. (C.P.) — La production commerciale d'aliments pour animaux a augmenté considérablement depuis 4 ans; elle est de 806,000 tonnes pour 1943, contre 376,000 en 1939.

Am. Cyanamid Co.

Les administrateurs de American Cyanamid Co. viennent de déclarer hier un dividende de 15 cents par action des classes "A" et "B" et un dividende 12½ cents par action de priorité, tous payables le 1er juillet aux actionnaires inscrits le 10 juin.

AVIS D'APPLICATION POUR DIVORCE

AVIS est par les présentes donné que JEANNE CRETE, de la cité de Montréal, district de Montréal, comté de St-Jacques, Province de Québec, épouse de Léopold Benoit, chauffeur de taxi, des mêmes lieux, fera application au Parlement du Canada, à la présente ou prochaine session, pour obtenir un divorce de son mari Léopold Benoit pour cause d'adultère et désertation.

Daté à Montréal, province de Québec, ce vingt-et-unième jour d'avril 1944.

Signé:
ROYAL E. C. WERRY, C.R.,
Procureur de l'applicante.
Edifice des Tramways,
Montréal.

CITE DE MONTREAL

Avis de paiement de coupons d'intérêt

Avis est par les présentes donné qu'en vertu des dispositions du paragraphe 11 de l'article 4 du règlement No 1735 (Règlement pourvoyant à la réorganisation financière de la Cité de Montréal) la Cité de Montréal a l'intention de payer et payera sur présentation et remise à leur date d'échéance respective les coupons d'intérêt échéant le et entre le 15 mai 1944 et le 15 octobre 1944 inclusivement annexés aux obligations et débentures de la Cité et des corporations municipales annexées à la Cité et échéant le ou après le 15 mai 1944.

En conséquence les titres qui seront donnés en échange par la Cité en vertu du dit règlement porteront intérêt seulement à compter de la dernière date d'échéance d'intérêt des obligations et débentures qui doivent être remplacées, précédant le 16 octobre 1944.

Montréal, le 10 mai 1944.
LE DIRECTEUR DES FINANCES
L. ROBERGE.

COMPTABLES

de VARENNES & VEZINA
COMPTABLES AGREES
J. de VARENNES, C.A.
A. VEZINA, LLL., C.A.
10 ouest, St-Jacques, Montréal
Tél.: MA. 8587

J.-E. Maheu, C.A., C.P.A. Jos. Bessette, C.A
Aurélien Noël, C.A., M.B.A. B. Robert, C.A
Henri-L. Bélanger, C.A. Lucien Benoit, C.A.
MAHEU, NOEL & BENOIT
COMPTABLES AGREES
(Chartered Accountants)
10 ouest, rue Saint-Jacques - Montréal MA. 7754
22, Wellington Nord Sherbrooke Tél.: 52

CHARTRE, SAMSON, BEAUVAIS, GAUTHIER & CIE
COMPTABLES AGREES
(Chartered Accountants)
MONTREAL — QUEBEC — ROUYN

P.-E. Courtois, C.A. F. Fredette, C.A
H. Lavallée, C.A.-C.P.A. L. Gascon, C.A.
R. Courtois, C.A. Paul Gauvin, C.A.
P. Yvan DesGranges, C.A.
COURTOIS, LAVALLEE FREDETTE & CIE
COMPTABLES AGREES
10 ouest, rue St-Jacques
Montréal

MA. 2221
MORENCY, LABELLE & CIE
COMPTABLES LICENCIES
Ci-devant Dept. Impôt sur le Revenu,
57 ouest, rue St-Jacques,
Montréal.

Bureau : HArbour 6205 Résidence : TAlon 8137
J. B. BELANGER, L.C.M.I.
COMPTABLE LICENCIE EN PRIX DE REVIENT
Comptable public
266 ouest, rue St-Jacques

Vente de CLAVIGRAPHES
UNDERWOOD - ROYAL - REMINGTON
L. C. Smith - Corona réguliers, portatifs
Dictaphones
Calculateurs
Machines à additionner
Duplicateurs
Mimeograph et Protecteur de chèques
Classeurs

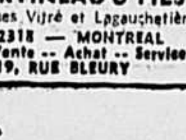

N. MARTINEAU & FILS
entre les rues Vitré et Lagauchetière
BElair 2318 — MONTREAL
Loyer -- Vente -- Achat -- Service
1019, RUE BLEURY

Elu gouverneur de la Bourse de Montréal

M. Henri Geoffrion, de la firme de courtage Geoffrion & Robert, qui vient d'être élu hier après-midi membre du conseil consultatif de la Bourse de Montréal et membre du Bureau des Gouverneurs de ce même organisme pour le prochain terme.

Assemblée annuelle de la bourse locale

3 membres, élus pour le prochain terme — Remarques de M. Andrew S. Beaubien

La Bourse de Montréal a tenu hier son assemblée annuelle sous la présidence de M. Andrew S. Beaubien. Cette réunion eut plutôt le caractère de routine. MM. Henri Geoffrion, Briand Howard et Alfred Kirby furent nommés membres du conseil consultatif et membres du comité de Régie pour le prochain terme.

Dans ses remarques aux membres de la Bourse de Montréal, M. Andrew Beaubien a félicité ces derniers pour le généreux concours donné à l'emprunt de la Victoire par eux et leur personnel et il a, aussi, remercié MM. Adolphe Routhier, C.R. et Ephreaim Leboeuf, régistraires conjoints de la Loi des Valeurs pour la coopération donnée au cours de l'année écoulée. M. Beaubien a, aussi, appuyé sur l'importance des services rendus à la bourse, par M. W. E. Dunton, C.A., vérificateur-conseil de la bourse, par M. R. C. McMichael C.P., avocata de la Bourse et par son collègue, M. E. Cape, C.R.

Tuckett Tobacco Co. a un bénéfice plus élevé

TORONTO, 17. (C.P.) — Tuckett Tobacco Company Limited a réalisé un bénéfice net de $461,538 durant l'exercice terminé le 31 mars 1944, comparativement à $456,894 l'exercice précédent.

Le bénéfice d'exploitation se traduit par $854,583. Les provisions pour taxes se montent à $608,708. Après déduction de $415,000 pour les dividendes, l'on porta le solde au compte de surplus, l'accroissement à $2,726,548.

Au bilan l'actif disponible ressort à $3,436,838 et comprend $3,107,017 d'inventaires, contre $2,919,145. Le passif exigible s'établit à $1,139,171 et le fonds de roulement, à $2,297,667, au lieu de $2,210,552 le 31 mars 1943.

Le bénéfice net est l'équivalent, après les dividendes privilégiés, de $12.86 par action ordinaire, en comparaison de $12.68 l'exercice précédent. Ce montant ne comprend pas la partie remboursable des taxes.

Orpit Mines Limited

TORONTO, 17. — Orpit Mines Ltd. rapporte qu'une carotte du trou de sonde no 45, lequel atteint 818 pieds de profondeur et que l'on creusera jusqu'à au moins 1,000 pieds, montre de l'or à deux endroits. Ce trou est foré 75 pieds à l'est du trou no 41, où l'on a mis à jour une carotte de 82 pieds de longueur et valant $9.70.

Dans ce dernier trou, l'on rencontre tout d'abord la veine à 564 pieds; de ce niveau jusqu'à celui de 587 pieds, gisent du quartz et de la tourmaline et l'or est visible au niveau de 581 pieds. La deuxième intersection, de 705 à 746 pieds, montre du quartz et de l'ankerite, bien minéralisée de pyrite, d'arsénopyrite, de chalcopyrite et d'un peu de zinc. De 792 pieds à 818, la veine paraît contenir du quartz, de la tourmaline et un peu d'or.

L'on a envoyé pour analyse trente et un échantillons, provenant de minerai extrait sur une longueur de 90 pieds. Deux de ces prises d'essai viennent du fond du trou no 44, que l'on forera davantage.

L'on projette de financer un programme de travaux souterrains, après le sondage, sans que la compagnie soit réorganisée.

Investment Trusts

Compilé par A. M. KIDDER & CO., 388 Saint-Jacques, Montréal.

	Offre	Dem.
*Affiliated Fund Inc. C.	3.53	3.86
*Bullock Fund, Ltd ...	14.73	16.14
Can. International Tr	4.50	5.25
Can. Investment Fun..	3.65	4.00
Commonwealth Int. C.	2.76	3.07
*Corporate Trust Share	2.40	....
*Cumulative Trust Sha	4.70	....
*Diversified Trust S C	3.65	....
* Do D	5.40	6.15
*Dividend Shares	1.20	1.33
*Fundamental Tru S A	4.72	5.47
*Independence Trust Sh	2.20	2.42
Keystone Custodian B1	10.09	11.08
*Mass. Investors Trust	21.14	22.73
* Do 2nd Fund Inc.	10.42	11.20
*Nation Wide Securities	3.60	....
*North Amer A S 1953	2.07	....
*Quarterly Income Sh..	6.48	7.06
United Bond and Sh ..	8¼	....
*U.S. Elect L and P A	16.30	....

*.—En monnaie américaine.

Titres au comptoir

Cours fournis par G. E. Leslie & Co

	Offre	Dem.
Banque d'Epargne	306	—
Banque Provinciale ...	107	—
B. C. Pulp & Paper ..	14	16
B. C. Pulp & Pap., priv.	80	83
Brown Co.	1.50	1.75
Brown Co., priv.	31	33
Can. Ingersoll-R., priv.	58	61
Claude Néon G.A., priv.	9	—
Dunlop Tire & R., priv.	25	27
Federal Grain	3½	4
Federal Grain, priv. ..	75	77
Hotel Mont-Royal	3½	4½
Hotel Windsor	4½	—
Laprairie Brick, priv. .	9	11
M. & O. Paper	9	9½
Quebec P. & P., priv. .	23	25
Sun Life Assurance ...	310	330
Trust Général, priv. ..	98	—
Western Grain	.90	1.25
Western Grain, priv. ..	20½	21½

Bon rapport de la Canadian Cottons

Gain de $12.61 par action ordinaire en 1943 vs $12.73 en 1942

Au cours de l'exercice terminé le 31 mars 1944, Canadian Cottons Limited a réalisé un revenu net de $547,231 ou de $16.39 par action privilégiée 6% et de $12.61 par action ordinaire, après déduction d'un ajustement d'inventaires de $124,787 relatif à l'exercice précédent.

Pour l'exercice terminé le 31 mars 1943, le revenu net avait été de $546,024, soit l'équivalent de $16.35 par action privilégié et de $12.73 par action ordinaire, sans tenir compte d'un impôt remboursable de $219,136 ou de $8.07 par action ordinaire.

L'état des profits et pertes comprend un poste nouveau, la subvention versée par la Commission des prix et du commerce afin de dédommager la compagnie d'avoir rabaissé ses prix; cette subvention est de $465,329.

La situation financière a renforci; le fonds de roulement est passé de $7,320,439 à $7,776,775.

La production a subi une diminution de 10% par rapport aux deux exercices précédents; cette diminution est attribuable à la pénurie de main-d'oeuvre qui durera tant que la fabrication d'articles de guerre ne ralentira pas.

Une assemblée générale extraordinaire des actionnaires de Canadian Cottons Limited aura lieu le 31 mai, le même jour que l'assemblée annuelle.

Les actionnaires auront à délibérer sur certaines résolutions adoptées par les membres du conseil d'administration.

L'une de ces résolutions comporte la division des actions privilégiées et ordinaires à raison de cinq pour une et le changement des actions ordinaires de $10 au pair en actions sans nominal. Une autre augmente de sept à neuf le nombre des membres du conseil; les nouveaux membres proposés sont MM. D.-A. Campbell et Joseph Dolphin.

• • •

Le capital compte 33,406 actions privilégiées de $100 au pair et 27,155 actions ordinaires de $100 au pair.

Le dividende de 6% sur les actions privilégiées est payé sans interruptions depuis 1911. Sur les actions ordinaires, le dividende a été de $1 chaque trimestre depuis 1934 mais a été porté à $1.50 le dernier trimestre de 1943, de sorte que le taux annuel est maintenant de $6; en 1949, 1941, 1942 et 1943, un boni de $2 a aussi été versé le 1er avril.

Rapport hebdomadaire sur les animaux vivants

Les arrivages durant la semaine finissant le 18 mai 1944 sur les deux marchés de Montréal furent comme suit: 1,173 bêtes à cornes, 178 moutons et agneaux, 6,174 porcs et 5,137 veaux. En plus 576 bêtes à cornes furent consignées aux Maisons de Salaison, aussi 119 bêtes à cornes furent maniées dans les cours à destination d'autres endroits au Canada.

Les transactions sur presque toutes les catégories d'animaux vivants étaient assez actives, excepté pour les taureaux et les veaux, ces derniers ont subi des coupes de 25 à 50 sous du cent livres.

Les meilleurs bouvillons en vente cette semaine rapportaient $12.50, et les sujets de qualité moyenne en partie $11.50 à $12.00 et quelques boeufs communs aussi bas que $8. Les taures variaient de $7.50 à $11.50. Les bonnes vaches de boucherie de $9.00 à $9.50, quelques-unes à $9.75 et les moyennes de $7.75 à $8.75. Les bons taureaux $8.75 à $9.25 et les communs de $5.50 à $8.00. Les vaches laitières de $110.00 à $160.00 chacune.

Les veaux se vendaient très lentement et les sujets communs baissèrent environ 50 sous. Les bons veaux de lait donnaient $11.00 à $12.00 et les communs aussi bas que $5.00. La plupart des ventes se firent entre $6.00 et $8.00 durant la semaine.

Les agneaux du printemps de $5.00 à $8.00 chacun suivant leur qualité et leur pesanteur. Les agneaux communs ne sont pas en demande. Les moutons de $4 à $7.

Les porcs Grade A donnaient $17.65 et les B-1 $17.25. Les truies ne sont pas en demande, quelques ventes rapportaient $12.00 à $12.50 habillées.

Prix des denrées, stables

Il s'est vendu 500 boîtes de beurre 92 points du Québec au prix de 33 cents la livre hier au Canadian Commodity Exchange.

Au marché des oeufs, les "C" ont baissé de ½ cents la douzaine à l'offre et à la demande, tandis que les prix des autres catégories n'ont pas changé.

ARRIVAGES

(Non compris ceux par camion).

	Oeufs caisses	Beurre boîtes	From. boîtes
Mardi	1,054	284	711
Sem. précéd. ...	1,207	1,226	2,268
Année précéd. .	1,065	79	8,024

PRIX DU BEURRE

(Commodity Exchange)
Marché au comptant:
Québec, 92 points frais 33 †.
Marché à terme:
Mai .... 33½d.
(Marché libre)
Prix de gros du beurre vendu en petites quantités aux détaillants:
No 1 pasteurisé 33¾-½
En tinette 35-35¾
Pain 1 livre 35½-36¼

PRIX DES OEUFS

Marché au comptant	‡Gouv.	*Exch. Comm.
A-gros	35-35½	34¾-35¼
A-moyens	33-33½	32¾-33¼
A-poulettes .	27½-28	27¾-28¼
B	30-30½	30-31
C	25½-26	25-26¼
	§Petite quant.	‡Détail
A-gros	39-40	38-41
A-moyens	36-37	37
A-poulettes ..	31-33	33-34

Marché à terme:
Comm. Exch: Mai ...... 34 of.

†.—Service des renseignements sur les marchés.
*.—Prix de clôture au Can. Commodity Exchange, minimum de 50 caisses.
§.—Petites quantités vendues en carton aux détaillants; oeufs libres, 2 cents de moins la douz.
‡.—Prix approximatif aux consommateurs.

Moyennes de la Bourse de Montréal

Par le Montreal Stock Exchange et le Montreal Curb Market

	10 Util.	10 Ind.	10 Pap.	15 Or
Ferm. hier	62.3	76.3	131.68	74.41
Ferm. ant.	62.2	76.2	132.02	74.90
Ch'ge net	+0.1	+0.1	—0.34	—0.49
Il y a 1 sem.	53.0	76.7	132.18	74.82
Haut 1944	55.9	78.6	142.29	79.90
Bas 1944	52.8	73.8	116.68	72.35
Haut 1943	63.5	82.4	129.89	91.03
Bas 1943	51.8	63.4	74.07	49.19

Pour aider la Croix-Rouge

Glenafton Laurel Blossom, la génisse de lignées célèbres pour laquelle les 8,500 membres de l'Association Holstein-Friesian du Canada vendent des billets dans tout le Canada au profit de la Croix-Rouge. Le tirage aura lieu le 31 mai à la vente nationale de Holstein de Brampton, Ont. L'animal est tenu par Vernon Butchers, âgé de quatre ans, fils de Mort Butchers, préposé à la surveillance du troupeau de la ferme Glenafton, Alliston, Ont., dont le propriétaire, J. J. E. McCague, est le donateur de Laurel Blossom. Les éleveurs Holstein du Canada ont prélevé plus de $25,000 pour les oeuvres de guerre au cours des trois dernières années.

Tension dans l'industrie de l'acier aux Etats-Unis

NEW-YORK, 17. (P.A.) — La sidérurgie des Etats-Unis se voit cette semaine tout près d'une période de tension jamais encore atteinte, alors que les besoins du troisième trimestre absorberont tout ce que peut produire l'industrie, dit-on dans la revue hebdomadaire de la publication "Iron Age".

Il est fort probable que la méthode employée pour fournir durant le troisième trimestre le matériel de guerre indispensable sera telle que les produits moins importants ne s'obtiendront que beaucoup plus tard. Il semble maintenant que l'Office de la production de guerre devra trouver 195,000 tonnes d'acier cylindrique, environ 200,000 tonnes de feuilles, 12,000 tonnes additionnelles de produits des laminoirs à fines tôles et 100,000 autres tonnes de plaques pour la Commission maritime.

Les directives serviront peut-être de mécanisme pour placer ce tonnage appréciable, lequel dépasse une demande qui exige déjà tout le rendement de la sidérurgie. Les aciéries recevront dès lors l'ordre d'accepter plus de 110 p.c. de leur quotité en ce qui concerne les produits en question.

"Iron Age" rapporte que les commandes considérables des fabricants d'instruments aratoires aggravent la situation des feuilles et feuillards.

On signale que la marine a annulé certaines commandes d'acier laminé à chaud pour barils, mais a gelé cet acier afin que les autres usagers ne puissent faire avancer leurs dates de livraison.

Cette semaine la production nationale de lingots d'acier a diminué de 1-2 point à 98.5 p.c. de capacité.

Montreal Power paie ses intérêts semi-annuels

Montreal Power annonce le paiement semi-annuel de l'intérêt de 1½% sur les certificats 3% convertibles. Ce paiement aura lieu le 1er juillet aux détenteurs inscrits le 31 mai. Le paiement est de 75 cts par bons, de $50, valeur au pair, en portefeuille.

Sutton Horsley Co.

TORONTO, 19. (C.P.) — Sutton Horsley Co. et le gouvernement en sont venus d'accord pour la vente de l'entreprise à un prix de $160,000; ce qui signifierait une distribution de $1.00 par action aux actionnaires.

Stocks de blé élevés

Les stocks de blé canadien en magasin ou en transit en Amérique du Nord à minuit le 11 mai se placent à 298,663,580 boisseaux, soit 279,787,517 au Canada et 18,876,063 aux Etats-Unis. Les stocks s'établissaient à 408,287,672 boisseaux la date correspondante de l'an dernier.

Stocks de tabac brut

Le stocks de tabac brut au Canada à la fin de mars cette année se placent à 129,869,556 livres, soit 127,945,880 livres de tabac canadien et 1,923,676 livres de tabac importé. La date correspondante de l'an dernier les stocks s'établissaient à 146,829,475 livres, soit 144,995,780 livres de tabac canadien et 1,833,695 livres de tabac importé.

White Canadian Aircraft

OTTAWA, 17. (C.P.) — On annonce la nomination de M. S.-Gordon Lee de Toronto, au poste de contrôleur de White Canadian Aircraft Ltd., de Hamilton.

M. Lee, qui est nommé par le ministère des Munitions, succède à M. J. McKay-Clements, de Montréal, qui a démissionné.

Moyennes de la Bourse de Toronto

Par le Toronto Stock Exchange

	20 Ind.	20 Or	10 Met	15 Huil
Ferm. hier	118.40	100.76	69.40	28.21
Ferm. ant.	118.65	100.85	69.36	28.10
Ch'ge net	—.25	—.09	+.04	+.11
Il y a 1 sem.	118.01	99.96	68.89	28.69
Haut 1944	120.11	106.48	70.95	29.61
Bas 1944	117.22	99.54	68.32	26.39
Haut 1943	124.66	100.00	76.40	28.61
Bas 1943	99.34	71.02	64.19	18.31

Moyennes des actions à New-York

Compilées par la Presse Associée

	30 IN.	15 R.R.	15 UT.	60 ST.
Ferm. hier	72.1	27.5	36.0	52.1
Ferm. ant.	72.0	27.4	36.0	52.1
Il y a 1 sem.	71.9	27.1	35.8	51.9
Haut 1944	73.4	28.4	37.1	53.2
Bas 1944	69.1	22.9	35.1	49.5
Haut 1943	74.6	27.4	36.8	53.3
Bas 1943	60.3	18.3	21.1	41.7

Le marché des grains

par O'BRIEN & WILLIAMS, Edifice Transportation

WINNIPEG Seigle	Haut	Bas	Clot.
Mai	119½	118½	118½
Juillet	119	117	118½
Octobre	117½	114¼	116¼
CHICAGO Blé	**Haut**	**Bas**	**Clot.**
Mai	173½	....	....
Juillet	166	164½	166½
Septembre	163	161½	162½
Décembre	162½	160½	162½
Avoine			
Mai	82	....	....
Juillet	77½	77¼	77½
Septembre	72½	71½	72
Décembre	70½	70	70½
Seigle			
Mai	122½	120½	121½
Juillet	119½	117½	118½
Septembre	116	115	115½
Décembre	117½	114½	116½

Pour autres nouvelles de finance, voir page 2

Bulletin hebdomadaire des fruits et légumes

Arrivages: Pommes 11; bananes 9; pamplemousses 15; citrons 5; oranges 49; fraises 1; tomates 38; autres fruits 10; choux 14; carottes 25; céleri 4; laitue 23; oignons 10; pommes de terre 155; légumes mélangés 3; autres légumes 10; total 382.

Pommes: Ont., Ben Davis, Gano, bar., No 1, $7.50-$8.00; dom., $7.00-$7.30; Spy, bar., No 1, $9.00-$9.15; dom., $8.00-$8.11; C.-B., Winesap, Newtown, caisse, très belles, $4.04-$4.08; belles, $3.78; "C", $3.35.

Bananes: Cuba, Mex., C. A., qtl, $11.00.

Pamplemousses: Floride, caisse, $5.25-$5.80; Ariz., Cal., $4.75-$6.25.

Citrons: Cal., Red Ball, caisse $8.00-$8.70; quelques-uns moins chers.

Oranges: Cal., Sunkist, navels, Valencia, sucrées, caisse, $6.00-$6.40; quelques-unes moins chères; sacs, ½ caisse, surtout $3.00-$3.15; Floride, caisse, $5.25-$5.80.

Ananas: Cuba, cageot, $7.20-$9.25.

Rhubarbe: Qué., douz. de bottes, .20-.75c.

Fraises: Lousiane, chopines, 38c; Tenn., pinte, .50c.

Tomates: Texas, lug, No 1, $4.75-$6.25; quelques-unes plus chères; No 2, $4.00-$4.75; Mex., lug, $5.50-$6.50.

Asperges: Qué., livre, 14c-35c; Ont., panier, 11 pintes, $1.50-$4.00; cageot de 24 livres, en bottes, $3.00-$4.50; cageot pyramide, 12 livres, $1.50-$1.65.

Fèves: Floride, vertes et jaunes, $6.25; manne, Louisiane, vertes et jaunes, manne, $5.75;

Betteraves: Qué., sac de 50 livres, No 1, $1.00-$1.25; Texas, ½ cageot, $3.25-$3.65; sac de 50 livres, $2.00-$2.25; quelques-unes $2.25.

Choux: Qué., bar., qtl, meilleurs, $3.50; Miss., sac de 50 livres, $2.50-$2.94; cageot, 80 livres, $4.75-$5.00.

Carottes: N.-E., qtl, $3.00-$3.50; Qué., sac de 50 livres, No 1, $1.25-$1.30; lavées, $1.40-$1.60; Texas, sac de 50 livres, $2.00-$2.35; bois., $2.50-$2.60; Calif., gros cageot, $4.25-$5.00; quelques-unes plus chères Ariz., cageot, $4.00-$5.00.

Céleri: Floride, cageot, $5.00-$7.50.

Laitue: Qué., non pommée, douz., ...1.00-$1.75; Boston, $1.50-$2.00; Iceberg, 3 douz., $5.50; Calif., Iceberg, cageot, $6.90-$7.25.

Concombres: Ont., de serre, carton de 2 douz., $5.00-$5.75; quelques-uns, ...6.00; panier de 11 pintes, No 1, $4.00-$4.75.

Oignons: Qué., de printemps, douz., 60-90c; échalottes, douz., .90-$1.25; Arf., cageot de 56 livres, $4.34; Texas, jaunes et blancs, à bouillir, sac de 50 livres, $3.00-$3.04.

Pommes de terre: I. P.-E., blanches, sac de 75 livres, No 1, $1.75-$1.90; N.-B., $1.50-$1.80; Qué., $1.35-$1.60; No 2, surtout $1.25; locals, No 2, surtout $1.00.

Panais: Man., sac de 50 livres, No 1, lavés, 2.50.

Navets: Qué., sac de 50 livres, No 1, .40-50c; lavés, .75-$1.00; cirés, $1.25.

Radis: Qué., douz., .50-.75c; Ark., bois., $4.00-$4.50.

E. B. MACDONALD,
Renseignements sur les marchés.

Moyennes des obligations à New-York

Compilées par la Presse Associée

	20 IN.	10 RR.	10 UT.	10 Fgn
Ferm. hier	h89.2	104.9	106.0	66.2
Ferm. ant.	88.9	104.8	106.0	66.2
Il y a 1 sem.	88.4	104.9	106.0	65.8
Haut 1944	89.2	105.7	106.2	66.2
Haut 1944	88.4	105.7	106.2	66.2
Bas 1944	79.5	104.8	104.7	63.2
Haut 1943	79.7	105.8	105.5	64.1
Bas 1943	64.6	103.8	98.0	53.2

h Nouveau haut pour 1944.

Marché des changes

Par le service des relations étrangères de la Banque Canadienne Nationale

Cours des changes entre banques à New-York:

Angleterre: livre, cable..	4.03
Suisse: franc	.2332
Suède: couronne	.2385
Brésil: cruzerio	.0514

Cours du change étranger:

	Achat	Vente
$ américain	10%	11% pr
£ sterling	4.43	4.47

Taux de la Commission du contrôle du change étranger.

Des souliers dispendieux

Rodolphe Blanchet, de la maison Lido Shoe Shop, 1103 est, rue Ste-Catherine, coupable sur deux accusations portées contre lui par la Commission des prix de guerre, pour vente de souliers à prix onéreux et négligé de remplir les formules fournies par l'administrateur de la chaussure a écopé mercredi de deux amendes de $50 et des frais, devant le juge Edouard Tellier. Me Frank-D. Genest, c.r., représentait la poursuite.

OTTAWA, 18. (C.P.) — M. Liguori Lacombe, député de Laval-Deux-Montagnes, a dit mardi, à la Chambre des Communes, que le gouvernement fédéral doit aux Trappistes d'Oka $184, pour des travaux de drainage. L'hon. Alphonse Fournier, ministre des Travaux publics du Canada, a répondu à M. Lacombe que le gouvernement ne doit pas ce montant d'argent aux Trappistes.

CHRONIQUE JUDICIAIRE

par Adolphe NANTEL — Prix David 1932

Une indemnité de $13,009.16 au père d'un bambin de cinq ans

Lors d'un premier procès civil les jurés ne purent en arriver à un accord — Décret élaboré de l'hon. juge Elie Salvas — Un autre accident de la rue

Dans un jugement des plus élaborés (sur lequel nous reviendrons) rendu tard mercredi après-midi, l'hon. juge Elie Salvas, de la Cour supérieure accorde une indemnité de $13,009.16 à M. Léon Lemire et condamne solidairement la maison Mile End Fruit Exchange, Incorporated et M. Georges Masse, à payer ces dommages avec intérêts et dépens. Me Charlemagne Landry, avec Me Jean-Pierre Charbonneau, c.r., à titre d'avocat conseil, représentaient le demandeur Lemoine.

Il s'agit d'un de ces trop nombreux accidents de la rue. Le 5 décembre 1941, le bambin du demandeur, Florian Lemoine, âgé de cinq ans, était frappé et gravement blessé par le camion du défendeur Masse en face de la résidence de ses parents, rue Marquette.

A l'enquête la compagnie défenderesse plaida qu'elle n'était aucunement responsable de l'accident pour la bonne raison que Masse était camionneur à son compte et prenait des contrats de diverses compagnies pour transporter leurs produits. Partant, au moment où le lourd véhicule écrasait le marmot Lemoine, Masse n'était pas son préposé. C'est par pure coïncidence que le camionneur se trouvait à livrer les marchandises de la défenderesse à ce moment précis.

Le défendeur Masse plaida de son côté que la jeune victime partit du trottoir en courant pour venir se jeter devant son camion. L'enfant arriva à une telle vitesse qu'il fût humainement impossible au chauffeur d'éviter de le frapper. C'est un cas de force majeure et Masse ne devrait pas être tenu responsable.

L'hon. juge Elie Salvas en a décidé autrement pour conclure que Masse, étant dans l'exécution de livraisons pour le compte de la Mile End Fruit Exchange, la responsabilité de cette dernière se trouvait engagée. Sur le total de $13,009.16, un montant de $10,000 est accordé à la victime pour incapacité partielle permanente, l'enfant demeurant un infirme pour le reste de ses jours.

Il est intéressant de noter que lors de sa première action Lemoine, à titre de tuteur de son fils, avait choisi un procès devant un jury civil. Les jurés ne pouvant s'accorder le juge qui présidait aux délibérations ordonna un nouveau procès. Et Lemoine revint cette fois devant l'hon. juge Salvas.

Accident peu banal lorsqu'un autobus enfonce un mur!

Le chauffeur voulait éviter une collision mais son coup de volant réveille et blesse les époux Pageau

Le 22 mars 1942, à minuit, un autobus d'une compagnie d'utilité publique de la métropole, conduit par M. Georges Isabelle, alla s'arrêter sur le mur d'un logement, occupé par M. et Mme Wilfrid Pageau, 6961, rue S.-Dominique. Le mari et la femme, plongés dans un profond sommeil, étaient non seulement réveillés mais gravement blessés par ce véhicule qui entrait ainsi chez eux, en démolissant une partie de la maison.

Cet accident peu banal et plutôt rare avait été causé par un coup de volant du chauffeur de l'autobus, qui voulant éviter une collision avec une automobile. M. Wilfrid Pageau, représenté par Me Philippe Ferland, institua une action en dommages devant la Cour supérieure contre la compagnie défenderesse et dans un jugement rendu mercredi, l'hon. juge Alphonse Décary décide que cette compagnie est responsable de l'accident et la condamne à payer au demandeur des dommages de $1,066.95, un montant de $100 à sa femme et à tous les dépens. (C. S. 213,027.)

Victime frappée sur le trottoir

Mlle Mireille Langevin, représentée en Cour supérieure par Mes Arthur Lussier et François Auclair, a obtenu mercredi une indemnité de $2,698, avec intérêts et dépens, par jugement de l'hon. juge Alphonse Décary. Il s'agit d'une collision entre deux automobiles à l'intersection des rues Lajeunesse et Villeray, le 26 juin 1941. M. Alfred Mousseau, de Berthier, a été condamné à payer les dommages en question à la demanderesse. L'action dirigée aussi contre deux autres défendeurs, MM. Georges Duhamel, de Saint-André (Qué), et Albert Lapointe, de Carillon (Qué.), a été déboutée.

Mlle Langevin se rendait à son travail le matin de la collision. La violence du choc projeta la voiture de Mousseau sur le trottoir, blessant grièvement la demanderesse. La Cour, dans un décret élaboré, décide que Mousseau est seul responsable de l'accident et exonère de tout blâme les propriétaires de l'autre automobile. (C. S. 208,896.)

Bière et vin de malheur

La soif de Willie Dupuis, 18 ans, 2512, rue Moreau, l'a conduit au bagne pour trois années. Cette peine lui a été imposée mercredi par le juge Amédée Monet, pour le vol de six caisses de bière et de vin, évaluées à $156, dans un wagon du Pacifique Canadien, aux entrepôts de la rue Moreau.

Une importation illégale

Napoléon Bergeron, 1229, rue S.-Dominique, coupable de possession de neuf livrets de papier à cigarette, importés illégalement des Etats-Unis, était mercredi, condamné à une amende de $50 et aux frais, par le juge Maurice Tétreau. L'arrestation a été opérée par la gendarmerie royale canadienne.

Bref de mandamus rejeté

Dans un jugement élaboré que nous reprendrons en fin de semaine, l'hon. juge Charles-Auguste Bertrand, de la Cour supérieure déboute, mais sans frais, le requérant M. Georges Hayes, de Montréal-Nord, de sa requête demandant l'émission d'un bref de mandamus contre cette municipalité, parce qu'elle l'empêchait d'exploiter un garage dans un quartier considéré comme résidentiel. Le requérant avait mis en cause la Commission métropolitaine de Montréal, le maire et tous les échevins de Montréal-Nord et 30 garagistes de l'endroit. Me Aldéric Laurendeau, c.r., représentait la ville de Montréal-Nord.

Une offre insuffisante

Dans un jugement rendu mercredi l'hon. juge Fabre-Surveyer, de la Cour supérieure, condamne la compagnie des Tramways de Montréal à payer une indemnité de $425, avec dépens, à M. William Scully, voyageur de commerce, blessé par un autobus de la compagnie défenderesse, le 16 décembre 1942, au moment où le piéton traversait l'intersection des rues Guy et Ste-Catherine.

Le choc fracturait la jambe droite du demandeur. La compagnie admit sa responsabilité et offrit à la victime une compensation de $200 et un montant de $51.80 pour frais, dans l'espoir d'en arriver à une entente. Scully, représenté par Me Arthur Ives Smith, c.r., refusa et la Cour lui a donné raison et décidant que l'offre était insuffisante et accorda au demandeur la somme mentionnée plus haut. (C. S. 218,438.)

Jours fériés au Palais

Par ordre de l'hon. Léon Casgrain, procureur-général de la province, les deux Palais de justice seront fermés, mercredi le 24 mai, anniversaire de la fête de feue la reine Victoria. Il y aura aussi deux jours fériés en juin, les 8 et 24.

Une amende de $1,000

La maison National Fruit Exchange, Incorporated, 1665 rue Trudel, coupable d'avoir vendu à dix marchands, tout un wagon de fret de laitue, à un prix prohibitif, était condamnée mercredi par le juge Edouard Tellier à payer une amende de $1,000, les frais ou à défaut, un ordre de saisie. Me Désiré-L. Desbois, c.r., représentait la poursuite.

Des robes trop "levées"

La maison Algo-Juniors Incorporée, 1470 rue Peel, coupable d'avoir vendu des vêtements féminins à un prix dépassant le "plafond" des prix, (nous aurions bien aimé à être là!...) a été mercredi condamnée à une amende de $100 et aux frais, par le juge Maurice Tétreau. Me Léon Crestohl représentait la poursuite.

Cour Supérieure

Division de Pratique

le 17 mai 1944

PRESIDENT: L'honorable juge Pierre Casgrain.

Les jugements suivants furent rendus par l'Hon. juge Pierre F. Casgrain.

Dame A. Gravel et vir contre N. Mackay; jugement autorisant examen avant défense.

Dame A. Lespérance contre S. Messier et autres; jugement autorisant examen avant défense.

Procureur Général de la Province de Québec contre Philias Charbonneau; jugement homologuant décision de la Régie des Services Publics.

Victor Benoit contre dame S. H. Taylor Webber; opposition à jugement reçue.

Northern Garage Ltd contre A. Hurtubise; jugement ordonnant au défendeur de déposer suivant l'article 697 i C.P.C.

A. Leclerc contre A. Goyette; jugement autorisant examen avant défense.

Dame E. Bernard contre H. Charbonneau ès-qual; jugement déclarant faits et articles avérés.

E. Picotte contre L. Ayotte; jugement autorisant à ester en justice.

Dame A. Lespérance contre S. Messier et autres; jugement autorisant examen avant défense.

A. Leclerc contre A. Goyette; jugement autorisant examen médical avant défense.

Dame V. Martin contre E. Monty; jugement autorisant à ester en justice.

J. Dansereau contre N. Dragon; jugement autorisant examen médical avant défense.

J. Dansereau contre N. Dragon; jugement autorisant examen avant défense.

Cunningham and Wells Ltd contre Marsh Motors Transport Limited; jugement autorisant examen avant défense.

Allan Pope contre Girouard Limousines de Luxe Inc. et autres; jugement autorisant examen médical avant défense.

Milton Smith vs R. Hirsch et autres; jugement accordant motion pour substitution, sans frais.

Louis Hahamovitch contre Mack Trucks of Canada Ltd et H. Journet; jugement autorisant examen médical avant défense.

Le Procureur Général du Canada contre Montreal Tramways Company; jugement autorisant examen avant défense.

R. St-Germain contre A. Nantel et Ernest Fellay; motion pour rejet d'opposition, retirée, sans frais.

G.-A. Archambault contre R. Fortier et P. Benoit; jugement autorisant examen de l'opposant.

T. Martin contre H. M. Humphreys; jugement autorisant examen avant défense.

A. Giguère Limitée contre I. Larocque; jugement rayant motion pour examen.

Victor Lawrence contre L. Lalumière; jugement autorisant examen avant défense.

Jeanne Auger contre Géraldine Lalonde; jugement autorisant examen avant défense.

H. Perras contre dame A. Désautels et Banque Provinciale du Canada; jugement accordant motion pour détails supplémentaires.

Louis Hahamovitch contre Mack Trucks of Canada Ltd et H. Journet; jugement autorisant examen avant défense.

Allan Pope contre Girouard Limousines de Luxe Inc et autres; jugement autorisant examen avant défense.

Avis légal

PROVINCE DE QUEBEC,
DISTRICT DE MONTREAL,

COUR SUPERIEURE

No 227616.

Dame Brenda Hornstein, épouse en communauté de biens de Nathan Norman Danneman, commis, de la Cité et du district de Montréal,

Demanderesse

vs

Nathan Norman Danneman, commis, autrefois de la cité et du district de Montréal, présentement sans domicile connu,

défendeur.

Le défendeur est cité à comparaître d'ici un mois de cette date.

A. GRIMARD,
Député-protonotaire.
Montréal, 16 mai 1944.

Chevaux emballés, charrues à neige et indemnité

Accident unique causé par un automobiliste qui frappe une charrue à neige — Le défendeur tenu responsable

M. Irenée Vautrin, ancien ministre de la Colonisation dans le cabinet Taschereau, vient d'avoir gain de cause en Cour supérieure devant l'hon. juge Alphonse Décary, à la suite d'un accident qui sort de l'ordinaire. La Cour accorde au demandeur, représenté à l'audience par Me Roch Pinard, une indemnité de $299.27, avec tous les dépens.

A 2 heures du matin, le 8 février 1942, M. J.-Georges Daignault, roulait sur la rue Beaubien, dans son automobile. Il frappe une charrue à neige, employée au nettoyage des trottoirs et appartenant à la ville de Montréal. Le cheval, (qui devait sans doute songer aux envolées de son aïeul Pégase), prend le mors aux dents et enfile la rue S.-Denis, en moins de temps qu'il ne faut pour l'écrire. Mais, hélas! l'haridelle de Concordia arrive en trombe sur une autre charrue et voilà un second cheval qui suit l'exemple du premier pour courir, galoper, et que sais-je, jusque devant un immeuble appartenant à M. Vautrin, 6697, rue S.-Denis. Rendue à bout la bête s'écrase avec ce qui restait de la charrue sur la galerie de la propriété du demandeur, causant les dégâts déjà mentionnés.

La Cour décide que le défendeur Daignault, en frappant par imprudence et négligence la première charrue, a été la seule cause de l'accident et le condamne en conséquence.

Les Nazis ont produit plus de pétrole avant la guerre que jamais auparavant dans l'histoire allemande.

Avis Légaux

PROVINCE DE QUEBEC,
DISTRICT DE MONTREAL.

COUR SUPERIEURE

No 227403.

H. Holmok, Propriétaire de Salle de Danse, de la Cité et District de Montréal, là faisant affaires sous le nom de Auditorium Dance Palace, Demandeur, vs Dame Ina Ray Hutton, épouse séparée de biens de Louis Parisotto, et le dit Louis Parisotto pour autoriser son épouse aux fins des présentes, tous deux présentement de lieux inconnus, Défendeurs. Il est ordonné aux défendeurs de comparaître dans le mois.

Montréal, 11 mai 1944.

T. DEPATIE,
Député-Protonotaire.
I. POPLIGER, K.C.,
Procureur du demandeur.

SUCCESSION FRANCIS MACKAY

AVIS est donné que la soussignée a accepté sous bénéfice d'inventaire la succession de FRANCIS MACKAY, en son vivant notaire, domicilié à Lachine, district de Montréal.

Les comptes concernant cette succession devront être transmis à HECTOR MACKAY, avocat, 112 ouest, rue St-Jacques, Montréal, exécuteur testamentaire.

Montréal, 17 mai 1944.

JEANNETTE MACKAY,
veuve de Francis Mackay.

Cartes Professionnelles

AVOCATS

Geoffrion & Prud'homme
AVOCATS et PROCUREURS
Aimé Geoffrion, c.r.
J.-Alex Prud'homme, c.r.
C.-Antoine Geoffrion, LL.L.
Guillaume Geoffrion, LL.L.
112, rue Saint-Jacques
Adresse télégraphique "Geoffrion"
Tél.: HArbour 8177 MONTREAL

Téléphone : HArbour 0123
BRAIS & CAMPBELL
AVOCATS et PROCUREURS
Hon. F.-PHILIPPE BRAIS, C.L., C.R.
A.-J. CAMPBELL
A.-J. de GRANDPRE, avocat stagiaire
Edifice Banque Royale
360 ouest, rue St-Jacques
Montréal

FAUTEUX & MATHIEU
AVOCATS et PROCUREURS
Gérald FAUTEUX, C.R.
Auguste MATHIEU, C.R.
Edifice Transportation
132 ouest, RUE ST-JACQUES
Téléphone : PL. 8601★ Montréal

M. Hellman Swards
AVOCAT-PROCUREUR AVOUE
Edifice de la Cie des Tramways
PL. 8222

W. Félix Mercier B.A., LL.L.
AVOCAT
Edifice "Métropole"
4, rue Notre-Dame est - Chambre 903
Domicile : ATlantic 4261
Téléphones :
Bureau : LAncaster 9482

LA. 7209-7200 Soir: 3875 Wellington WE. 2214
YVES PELLETIER
AVOCAT
60 ouest, rue St-Jacques
Suite 600-601 Montréal

JEAN-MARIE NADEAU
ANDRÉ NADEAU
AVOCATS
Edifice des Tramways
159 ouest, rue Craig - BE 3031★

GAZOLINE, GRAISSE, HUILE, LAVAGE, SIMONIZE
Entreposage à la journée ou au mois avec service de livraison
CAPACITE 200 VOITURES
SERVICE DE 24 HEURES
LAURIER GARAGE
GERALD GROULX LIMITEE, Propriétaire
390 ouest, avenue Laurier - - - - - CR. 3115

Le Canada

14 MONTREAL, VENDREDI 19 MAI 1944

TAIT-FAVREAU Limitée
L. FAVREAU, O.O.D., président
EXAMEN DE LA VUE
Troubles musculaires de l'oeil
VERRES CORRECTEURS
Bureau du Centre : 265 est, rue S.-CATHERINE Tél.: LA. 6703
LE SPECIALISTE OPTOMETRISTE
LORENZO FAVREAU
et ses assistants Lucien Hébert, Ba. O. C. Monfette, Ba., O.
OPTOMETRISTES-OPTICIENS LICENCIES
"Bacheliers en Optométrie"
Bureau du Nord : 6390, rue ST-HUBERT Tél.: CA. 9844

La politique n'a rien à faire dans la Gendarmerie royale, affirme M. Henri-Royal Gagnon

De là l'indépendance complète des hommes de ce célèbre corps policier — La formation et l'entraînement des agents de la police fédérale — A l'enquête Cannon

La politique ne joue aucun rôle dans le recrutement des agents de la Gendarmerie royale du Canada. En fait, la recommandation d'un député est une recommandation qui ne vaut rien pour entrer dans ce célèbre corps de police. Une fois qu'on y est, on se fait mettre tout simplement à la porte, si l'on s'adresse à un député pour obtenir une faveur quelconque. De cette façon, les hommes de la Gendarmerie royale sont absolument indépendant et c'est certainement là l'une des raisons de l'excellente réputation qu'ils se sont mérités non seulement dans le pays mais dans le monde entier.

C'est ce que disait mercredi à l'enquête Cannon, où il a témoigné presque toute la journée, le lieutenant-colonel Henri-Joyal Gagnon, commissaire adjoint de la Gendarmerie royale pour tout le Canada, le juge Cannon ayant exprimé le désir de se renseigner à fond sur le fonctionnement de la Gendarmerie, une organisation policière sur laquelle cherchent à se modeler les polices de plusieurs pays qui envoient même de leurs hommes se perfectionner à Régina, où notre police fédérale a ses quartiers généraux les plus importants.

M. Gagnon a d'abord dit qu'en Saskatchewan où il se trouve actuellement la Gendarmerie royale est à la fois police fédérale, police provinciale et police municipale dans 25 villes. "Nous avons là-bas, a-t-il précisé absorbé les polices provinciales et municipales, et cela à la demande même de la province et des municipalités. La Saskatchewan paraît s'en trouver bien puisqu'elle vient de renouveler le contrat qu'elle avait avec nous. Le nouveau contrat sera d'une durée de dix ans. Nous faisons aussi la police provinciale de cinq autres provinces. Il n'y a que le Québec, l'Ontario et la Colombie britannique qui ont leurs polices provinciales. Nous faisons aussi la police municipale dans l'Alberta."

Répondant au juge Cannon qui désirait savoir s'il y avait avantage à confier ainsi toute la police d'une province et de ses municipalités à la Gendarmerie royale, M. Gagnon a ajouté: "Il y a à cela, au point de vue policier, des avantages énormes. D'abord le même travail ne se fait plus deux ou trois fois inutilement. Tout est dirigé dans un seul sens. C'est partout la même discipline qui prévaut, les mêmes méthodes que l'on emploie. Au point de vue financier, ça entraîne aussi, au moins pour la province, une économie formidable. Nous ne

(Suite page neuf)

GEO. VANDELAC LTEE
Fondée en 1890
DIRECTEURS DE FUNERAILLES
SALONS MORTUAIRES
SERVICE D'AMBULANCE
120, rue Rachel Est. Montréal
Tél.: BElair 1717
G. Vandelac, Jr. Alex. Cour

POUR TELEPHONER AU "CANADA"
Dans le jour
HArbour 5131
SOIR, DIMANCHE ET FETES :

Police, incendies, accidents	HA.	5131
Directeur de l'information	HA.	3461
Sport, rédacteur	HA.	5134
Annonces, Ateliers	HA.	1432
Administration, Finance	HA.	3507
Circulation et expédition	HA.	5134
Rédacteur en chef	HA.	8454

A l'assemblée annuelle du Club de Réforme

L'assemblée annuelle des actionnaires et des membres du Club de Réforme a eu lieu, mercredi soir, et M. Arthur Fontaine a été élu par acclamation, président de ce club, comme successeur de Me D. C. Abbott, C.R., député du comté de St-Antoine-Westmount à la Chambre des Communes et secrétaire parlementaire de l'hon. J. L. Ilsley. On remarque, ci-haut, assis, de gauche à droite, Me Maurice Trudeau, 2e vice-président, M. Arthur Fontaine, Me D. C. Abbott, et M. J. B. Brown, directeur; puis, debout, aussi de gauche à droite, Me Jacques Vadeboncoeur et M. Clarence G. Quinlan, secrétaires conjoints, Me Ernest Trudel, conseiller senior, Me Ignace-J. Deslauriers, Me Claude Demers, conseiller senior, M. Edmond Turcotte, rédacteur en chef du "Canada", M. Léon Garneau et Me Edouard Rinfret, C.R., trésorier, M. J.-A.-A. Leclair, organisateur en chef du parti libéral dans le district de Montréal, M. Paul-R. Portelance, conseiller senior, et M. Marcel Biron, directeur, étaient aussi présents mais n'apparaissent pas sur cette photo. (LE CANADA)

Un présumé chevalier d'industrie appréhendé

Un individu qui était activement recherché depuis plusieurs mois par la police, sous plusieurs accusations dans des affaires de faux chèques, a été appréhendé, hier, rue Gilford. Il s'agit d'Alfred Salmon, 54 ans, rue De Lanaudière, 4551, qu'on a logé dans les cellules au quartier général de la Sûreté provinciale du Québec, dans la métropole, en attendant sa comparution, aujourd'hui, en correctionnelle. L'arrestation fut effectuée par les agents J.-O. Morin, A. Ouellette et P.-E. Lafortune, tous trois du bureau du grand connétable.

Aucune nouvelle obligation ne sera imposée aux municipalités par la loi relative à l'enfance

L'hon. Hector Perrier appose un démenti aux affirmations du chef de l'Opposition au sujet de la loi de protection de l'enfance — La Chambre a finalement adopté cette mesure par 32 contre 12, mercredi soir

QUEBEC, 18 (Du correspondant parlementaire du "Canada") — "Bien loin d'augmenter le fardeau des municipalités, le gouvernement va l'alléger en les dispensant de contribuer à l'entretien des aliénés. L'année dernière, les municipalités ont versé à cette fin $1,300,000 au Trésor provincial et Montréal, pour sa part, a payé $540,000. Ces taxes disparaissent cette année". Voilà la déclaration faite, hier après-midi, à l'Assemblée législative par l'hon. Hector Perrier en réponse à l'hon. Maurice Duplessis, qui prétendait que la loi de la protection de l'enfance taxerait les corporations municipales. "La loi, a expliqué le secrétaire de la province, n'impose aucune obligation nouvelle aux municipalités".

La grande législation sociale pour la protection de l'enfance a enfin été votée mercredi à 6 heures p.m. un débat qui a encore duré tout l'après-midi. L'hon. Henri Groulx, ministre de la Santé et du Bien-Etre social, parrain de la loi, l'hon.

(Suite page neuf)

La corde du pendu se rompt trois fois de suite

Fait unique dans nos annales judiciaires, une pendaison qui a fait plaisir à tous et n'a nui à personne a eu lieu mercredi au carré Philip. A l'occasion de l'inauguration de la semaine du grand nettoyage, la Chambre de Commerce des Jeunes du district de Montréal et la Young Men's Section du Board of Trade avaient demandé qu'un des pires ennemis de l'humanité et des Montréalais, le "Bohomme Saleté", ou "Le Vieux graisseux", depuis longtemps jugé coupable des crimes les plus odieux fut pendu sur la place publique. L'exécution, contrairement aux usages modernes, a eu lieu sur la place publique, comme au Moyen-Age et afin de rendre le châtiment encore plus exemplaire, les autorités ont non seulement pendu le coupable mais ont mis ensuite le feu à son corps. Mais ce n'est pas sans offrir une résistance acharnée à ses bourreaux que ce déchet de l'humanité a subi sa peine. Par trois fois, il réussit à casser la corde que le bourreau lui avait passé au cou. (Oh, Ellis, bourreau émérite, que n'étais-tu là!). Enfin, le triste sire put être maîtrisé et quelques minutes plus tard, il avait rendu à Dieu son âme noire. Le prisonnier avait été conduit au lieu de l'exécution dans une voiture à vidanges afin d'ajouter à l'ignominie de son sort. Le maire de la Ville, M. Adhémar Raynault, alluma lui-même le bûcher dont le feu consuma le corps du vilain. Une grande foule de curieux s'était réunie autour du gibet, laquelle manifesta hautement sa joie par des éclats de rire chaque fois que le prisonnier gigotait sous le bois d'infamie. Quand sous l'action du feu, la corde du pendu céda, le corps du malheureux croula dans les flammes ardentes et se consuma rapidement en faisant monter vers le ciel vengé une dense colonne de fumée. Puis chacun satisfait de ce que justice eut été faite retourna à ses affaires bien décidé à nettoyer, à embellir, et à éviter les crimes pour lesquels le "Bonhomme Saleté" a été châtié.

La Canadian Vickers construira 50 gros avions de transport pour le gouvernement canadien

OTTAWA, 18 (C.P.) — Le gouvernement a signé avec la Canadian Vickers Ltd, de Montréal, un contrat pour la construction de 50 avions DC-4 au coût approximatif de $350,000 pièce. C'est ce que l'on a révélé aujourd'hui, en déposant à la Chambre des Communes de la correspondance échangée à ce sujet entre les parties intéressées.

On se souvient qu'il y a quelque temps l'hon. C. D. Howe, ministre des Munitions, avait annoncé que la Vickers construirait le DC-4 pour le gouvernement qui en a besoin pour ses lignes aériennes.

L'accord auquel le gouvernement en est arrivé avec la compagnie exige que la livraison du premier appareil se fasse dans les treize mois qui suivront la remise à la Vickers des plans du puissant appareil. La Vickers aura droit à un bénéfice de deux pour cent.

Bien que le contrat parle de la construction de 50 avions, le gouvernement se réserve le droit d'accroître ou de diminuer ce chiffre.

Le gouvernement s'engage, en plus, à laisser la Vickers se servir pour la construction de ces transports des usines qui lui appartiennent de la Vickers pour lui permettre d'exécuter des travaux de guerre, à la condition que cela ne nuise pas à ces travaux de guerre.

Si le coût des avions est plus élevé que celui qu'on a prévu le bénéfice de la compagnie sera diminué d'un dizième de un pour cent pour chaque $10,000 d'augmentation. Si le coût est moins élevé le bénéfice de la compagnie sera accrû d'un dizième de un pour cent pour chaque $10,000.

L'Hydro inaugure une sous-station dans Longueuil

L'hon. sénateur T.-D. Bouchard a présidé cette brève cérémonie

M. Paul Pratt, maire de Longueuil, était mercredi matin l'invité du sénateur T. D. Bouchard, président de la Commission hydro-électrique de Québec, à une courte cérémonie d'inauguration au cours de laquelle le président mit officiellement en service la nouvelle sous-station de la Commission à Longueuil. Le sénateur Bouchard qui était accompagné de deux de ses collègues, MM. J. W. McCammon et R. Latreille, fit lui-même jouer le commutateur branchant la sous-station sur le réseau à exactement 9 h. 30.

La nouvelle sous-station de la Commission est située boulevard Quinn à l'intersection de la voie du C.N.R., dans le quartier ouest de Longueuil. Il y avait naturellement depuis longtemps une sous-station dans ce territoire, mais à cause du développement de Longueuil et de la région avoisinante qui comprend une bonne partie de la rive sud vis-à-vis Montréal, il était devenu nécessaire d'augmenter la capacité de distribution avec le résultat qu'une nouvelle sous-station a été construite à Longueuil.

Les principales lignes d'approvisionnement de la région sont les lignes de transmission de 25,000 volts raccordant l'usine génératrice de la Commission à Chambly avec la ville de Montréal. Ces lignes, qui passent par la sous-station de Longueuil, sont munies des interrupteurs et des commutateurs à bascule les plus modernes de façon à assurer le service au public avec le minimum d'interruption.

Assistaient aussi à la cérémonie: MM. L. O'Sullivan, assistant général de la direction, W. O'Brien, gérant du service industriel, H. Milliken, ingénieur en chef, R. N. Coke, vice-ingénieur en chef, H. H. Remine, L. A. Kenyon, G. C. Read, H. W. Haber, R. Therrien et W. Turner.

Une joyeuse pendaison

Mercredi midi a eu lieu au carré Phillip, une pendaison qui a fait plaisir à tous et n'a nui à personne. Ce fait est unique dans nos annales judiciaires. Cette pendaison coïncidait avec l'inauguration de la campagne du grand nettoyage. Le pendu, "Le Bonhomme Saleté", trouvé coupable de nombreux crimes et condamné à mort depuis longtemps déjà, a été hissé par le bourreau à midi. Le condamné donna beaucoup de mal à ses gardes et brisa par trois fois la corde fatale mais il fut finalement pendu par le cou et brûlé vif comme au Moyen Age. La Chambre de Commerce des Jeunes et la Young Men's Section du Board of Trade qui ont assumé la direction de la campagne, avaient envoyé une forte délégation à l'exécution du coupable. On voit sur cette photo le maire Adhémar Raynault allumant le bûcher sous les pieds du condamné. Les officiers de la campagne du grand nettoyage l'entourent. Donnant l'exemple à la population de Montreal ils se sont revêtus de costume du nettoyeur. (LE CANADA)

Deux personnes perdent la vie et six autres sont blessées dans un affreux accident d'auto

La tragédie se déroule près de Longueuil, pendant un violent orage — Jeune étudiant victime de l'onde dans les eaux du lac St-Louis — Mortelle chute du haut d'un 3e étage — Autres faits divers

Par Robert LeMyre

Deux personnes perdirent la vie et six autres furent plus ou moins grièvement blessées, tôt mercredi soir, dans un affreux accident survenu sur la route Montréal-Sorel, à l'entrée du pont Dubuc, c'est-à-dire à un endroit situé à environ un quart de mille en dehors des limites de Longueuil. Cette tragédie de la route se produisit peu avant 5 heures, soit au cours d'un violent orage.

Les défunts sont Mlle Georgette Dumas, 20 ans, de S.-Sébastien (dans le comté de Frontenac), dont la mort fut presque instantanée, et M. Austin C. Mullin, 42 ans, rue Kamouraska, 1994, qui succombat, à 1 h. 15 hier après-midi, à l'hôpital Notre-Dame, où on l'avait transporté d'urgence. Les cadavres furent transportés à la morgue, où une enquête sera tenue, aujourd'hui, par le coroner adjoint du district de Montréal, le Dr Pierre Hébert.

Toutes les victimes furent transportées à l'hôpital Notre-Dame, dans la métropole, à la suite de l'accident. M. Aimé Pilon, 24 ans, de Longueuil, conducteur de l'auto dans laquelle voyageait Mlle Dumas, souffre de graves blessures à la tête.

Les cinq autres personnes furent moins grièvement blessées. Ce sont le sergent d'aviation Forbes, de la Royal Air Force, à Dorval; M. Ernest Authier, 42 ans, rue McGregor, 1820; M. Herbert Mason,

(Suite page deux)

Sous-station de l'Hydro à Longueuil

Le président de la Commission hydroélectrique de Québec, l'hon. T.-D. Bouchard, accompagné du maire Paul Pratt, de Longueuil, et des commissaires, J. W. McCammon, et Raymond Latreille, fait jouer le commutateur qui branche la nouvelle sous-station de la Commission à Longueuil sur le réseau reliant l'usine génératrice de Chambly, Longueuil et Montréal.

Jouissez-vous des avantages de l'assurance-vie à BON MARCHÉ?

FAITS HISTORIQUES
...intéressant tout acheteur d'assurance-vie

Il y a exactement 75 ans que le premier représentant de la Mutual Life of Canada commença à aider ses voisins à profiter des avantages de l'assurance-vie à bon marché qu'offrait sa Compagnie.

Depuis, la Mutual Life s'est développée continuellement et sûrement. La protection de l'assurance fournie aux Canadiens dépasse $700,000,000 en 1944, alors qu'elle n'était que de $500,000 en 1869; et, entre ces deux époques, plus de $85,000,000 ont été payés aux bénéficiaires et dans les cas d'incapacité, $120,000,000 en dotations, rentes viagères, etc., et $89,000,000 en dividendes aux assurés.

A l'heure actuelle, 180,000 familles canadiennes jouissent des avantages de l'assurance-vie à bon marché qu'offre cette compagnie "mutuelle"... The Mutual Life of Canada.

SEMBLABLES...et pourtant différentes

Les compagnies d'assurance-vie se ressemblent beaucoup en ce qui a rapport aux polices et aux taux, mais les résultats à longs termes varient grandement. Nous vous invitons à faire des comparaisons entre la Mutual Life et n'importe quelle autre compagnie. La preuve de la satisfaction des détenteurs de polices de la Mutual Life c'est que des familles entières et des générations successives ont confié leurs programmes d'assurance-vie exclusivement à la Mutual Life, et que, chaque année, environ 35% des nouvelles assurances proviennent de nos assurés.

Demandez à un représentant de la Mutual Life de vous expliquer les avantages spéciaux qu'offre cette Compagnie ... et laissez-le vous aider à choisir une police qui s'adapte à vos besoins particuliers.

Faites-en Votre Compagnie en devenant un Assuré

THE MUTUAL LIFE OF CANADA
Fondée en 1869
Siège Social: Waterloo, Canada
1869 — 75ème Anniversaire — 1944

Edifice Mutual Life of Canada — 627, rue Dorchester ouest — Montréal, Qué.
Gérants des Succursales : FRANK ROBINSON, C.L.U. S. A. ACRES G. W. KNIGHT
Autres Succursales dans la Province de Quebec : 71, rue St-Pierre, Québec — 6 nord, rue Wellington, Sherbrooke 34, Edifice Banque Can. de Commerce, Les Trois-Rivieres — Bureau de Postes, Noranda

Ouverts de 10 à 6:30 — Samedi compris
DUPUIS
200 douzaines de CRAVATES
pour hommes et jeunes gens à la recherche de modèles nouveaux pour la maison d'été.

SPECIAL A CE PRIX AUJOURD'HUI
.35 — 3 pour 1.00
Cravates d'été populaires (quelques-unes légèrement défraichies,) ordinairement 1.00. Dessins et coloris en vogue pour les beaux jours. Tissus plus légers. Venez sans faute, aujourd'hui, vous en choisir une demi-douzaine...
DUPUIS — rez-de-chaussée (Ste-Catherine)
Dupuis Frères LIMITEE
ALBERT DUPUIS, président
A.-J. DUGAL, v.-p. et dir.-gér. ARMAND DUPUIS, sec.-trés.