

# baseball

Depuis le début des années '60, le prestige de Montréal n'a cessé de s'accroître et la tenue d'Expo 67 a hissé notre ville aux premiers rangs des métropoles du monde. Il y aura bientôt un an, c'est sur la scène sportive qu'elle s'illustre et écrit une autre belle page d'histoire en devenant la première ville non américaine à obtenir une franchise dans la ligue Nationale de baseball. Montréal-Matin est particulièrement fier de grandir avec Montréal et il offre à ses lecteurs ce supplément spécial sur le baseball et les Expos en espérant qu'il leur sera un guide pour la première saison des Expos dans la ligue Nationale.

PUBLI-REPORTAGE  
MONTREAL-MATIN



ip.  
à  
ce  
pi.  
bs.

Montréal est en liesse. Pour la première fois de toute l'histoire les sportifs montréalais, et ils sont nombreux, auront l'occasion d'encourager un club de baseball majeur bien à eux. Après le métro, après l'Expo, voilà que la Métropole vient de gravir un autre jalon de son statut international, cette fois dans le sport. Ville vibrante et toujours grandissante et c'est tout à l'honneur de tous et chacun de nous. Soyons fiers en encourageant nos Expos, le baseball en général, encourageons nos porte-couleurs, admirons les prouesses de nos adversaires parmi lesquels nous retrouverons les meilleurs joueurs au monde.

# Ab expos

COLA  
NECTAR  
DRY GINGER ALE  
ORANGEADE  
BIÈRE D'ÉPINETTE  
CRÈME SODA

2/33¢

"TONIC WATER"  
2/37¢

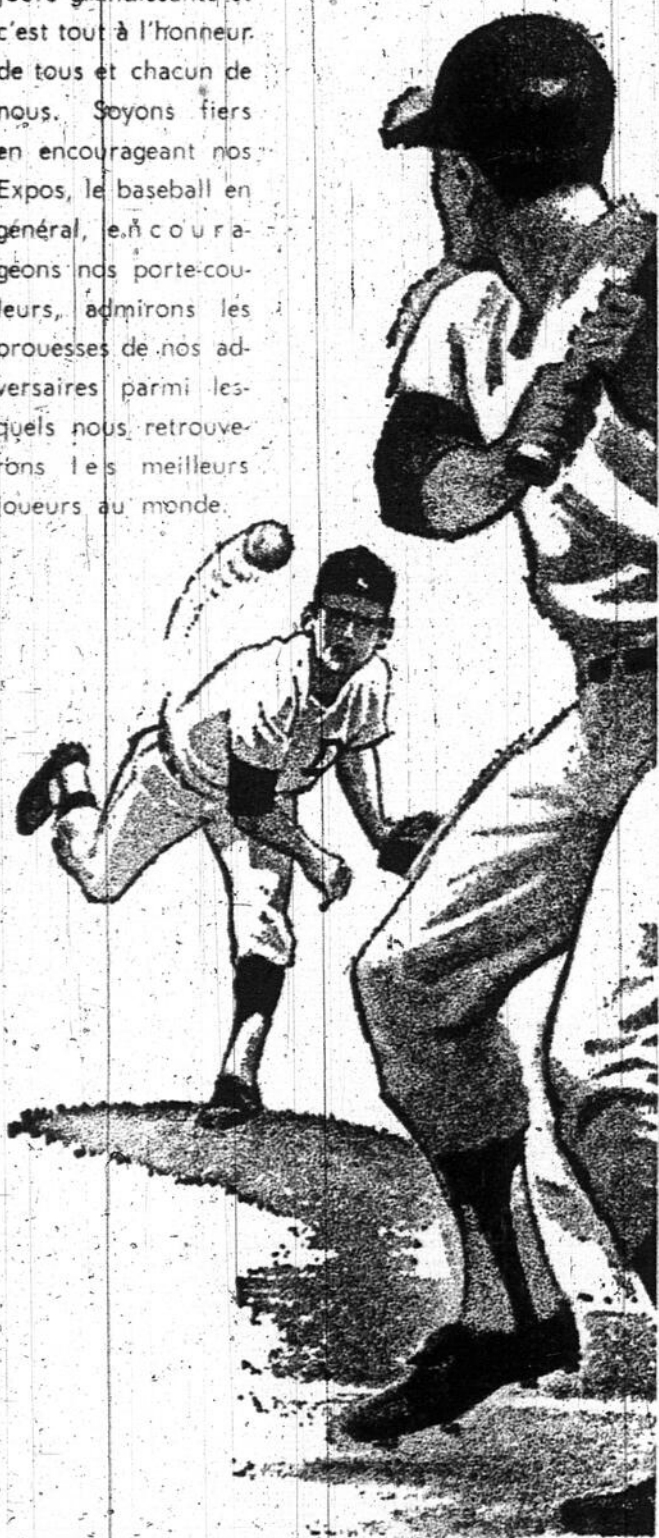

CONSERVEZ LES CAPSULES  
POUR DE MAGNIFIQUES PRIMES

# DENIS

## Cola

MAISON  
CANADIENNE  
FRANÇAISE

# La gent sportive montréalaise vivra des heures palpitantes à voir ses EXPOS à l'oeuvre

par Jacques BEAUCHAMP

NOS EXPOS arriveront en ville demain soir. Si la température le permet, ils feront leurs débuts au stade du parc Jarry lundi; où des milliers de jeunes ont pratiqué le sport national américain durant plusieurs années. C'est donc un autre grand jour que vivront les sportifs de Québec lorsque notre club rencontrera les Cardinals de St-Louis, champions de la ligue Nationale en 1967 et en 1968. Ce n'est pas mon intention de prédire que les Expos se maintiendront parmi les meneurs. Toutefois, ils permettront à nos amateurs de baseball de passer des heures agréables au parc Jarry au cours de la saison de baseball.

J'ai pu me rendre compte, durant mon court séjour à New-York la semaine dernière, que Gene Mauch et ses joueurs avaient hâte d'installer leurs pénates à Montréal, une des plus grandes villes sportives en Amérique du Nord.

Je n'ai pas encore oublié une conversation que j'ai eue avec Larry Jaster l'automne dernier. "Je ne suis pas déçu parce que les Cardinals de St. Louis ne m'ont pas protégé. Je suis heureux d'être passé à l'équipe que dirigera Gene Mauch. J'ai beaucoup entendu parler de Montréal. On m'a souvent dit que les sportifs de cette ville sont vraiment hospitaliers", m'avait déclaré l'ancien gaucher des Cardinals.



JACQUES BEAUCHAMP

Et que penser de Rusty Staub qui a déclaré publiquement il y a quelques semaines qu'il ne voulait plus retourner à Houston. "Je jouerai à Montréal, pas ailleurs," a dit ce solide gaillard qui devrait constituer une forte attraction dans nos parages.

Maury Wills a été impressionné par nos sportifs lorsqu'il est venu passer une semaine à Montréal l'hiver dernier. "J'ai l'impression que je serai heureux dans votre Métropole," avait-il mentionné à Jean-Paul Sarault.

Sarault, incidemment vient de passer deux mois avec Gene Mauch et ses joueurs. Il est emballé. "Je n'ai jamais vu des joueurs venant de différents clubs s'entendre aussi bien," a précisé notre rédacteur de baseball.

La plupart des rédacteurs de baseball ont choisi les Expos pour terminer la saison dans la cave du classement. Gene Mauch n'a pas rouspété en lisant les prédictions de mes confrères. Dans son for intérieur, il est certain que ses joueurs renverseront les calculs de beaucoup de gens.

NOS EXPOS SONT entre bonnes mains. Jim Fanning ne fait pas trop parler de lui mais, depuis son arrivée à Montréal, il a démontré qu'il était un excellent directeur-gérant. La réputation de Gene Mauch n'est également plus à faire. Il est un gérant d'action. Les arbitres en savent quelque chose.

Les Expos formeront un club spectaculaire qui en fera voir de toutes les couleurs à leurs adversaires... comme ce fut le cas à New York le 4 avril dernier lorsqu'ils ont gagné leur match inaugural.

A quelques heures de l'ouverture de la saison locale, il ne me reste plus qu'à souhaiter bonne chance à Gene Mauch et à ses joueurs qui feront l'impossible pour représenter dignement le Canada dans la ligue Nationale.

## CLINIQUE CHIROPATRIQUE Dr. R. YVES LALONDE d.c.

Membre du Collège des Chiropraticiens du Québec  
Membre du Syndicat professionnel des chiropraticiens  
Membre de l'Association chiropratique canadienne (directeur)  
Nouvelles heures de bureau à compter du 1er février 1969  
A domicile sur demande  
Littérature chiropratique sur demande  
Pas de rendez-vous nécessaire  
722-4455 — 3810 BLVD ROSEMONT, Montréal

Toujours en forme  
avec le fameux

# WEIDER HOME-GYM MASTER

Très jolie n'est-ce pas!

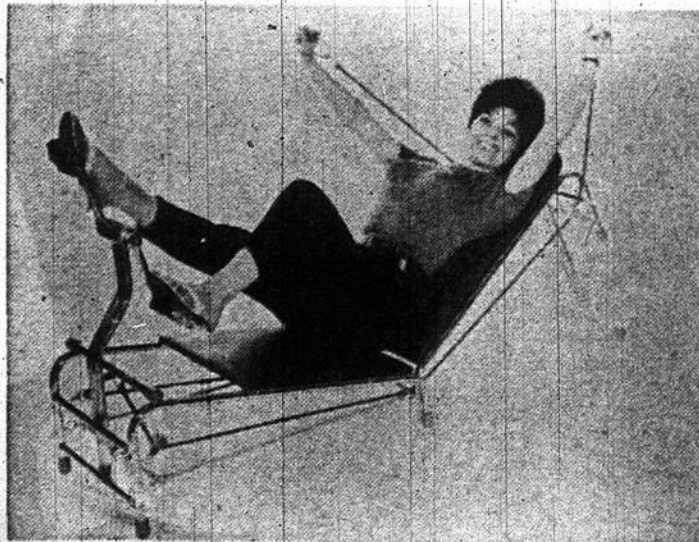

POUR VOTRE FEMME ET VOUS

RENSEIGNEMENTS: Tél. 735-3451 24 HEURES PAR JOUR

# Ab expos

Bonne chance!

COURS DE  
CONVERSATION  
ANGLAISE

ENSEIGNEMENT  
AUDIO-VISUEL  
AVEC  
LABORATOIRE

EN STUDIO ou À LA MAISON  
FACILITÉS de PAIEMENT

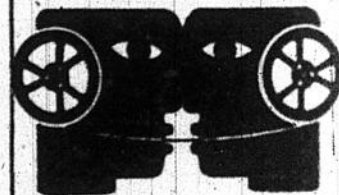

COLLÈGE CANADIEN  
DU BILINGUISME

4956, rue HOCHELAGA  
Montréal.

Tél. 254-6011

Je désire recevoir plus de renseignements sur vos cours avec laboratoire (sans obligation).

en studio  à domicile

Nom .....

Adresse .....

Ville ..... Tél. ....

MM-12-4-69

# La "Grande Première" à New York! ★

MONTRÉAL-MATIN, SAMEDI 12 AVRIL 1969



## POUR LE "O CANADA"

Devant une foule de plus de 45,000 personnes au stade Shea, de New York, les membres de l'équipe des Expos de Montréal se tiennent au garde-à-vous pour l'hymne national "O Canada".

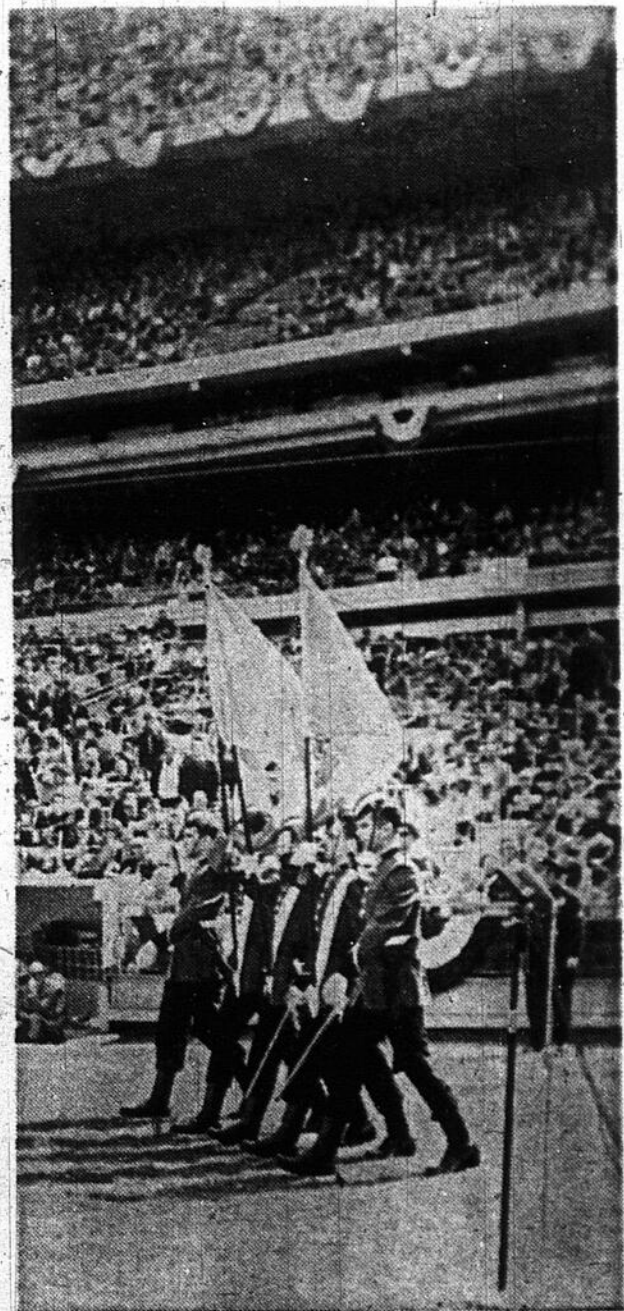

## L'UNIFOLIE

Cinq cadets du collège militaire de Saint-Jean ont porté l'unifolié à la Grande Première des Expos de Montréal. (Photos Denis Brodeur)



## POUR LA PREMIERE FOIS

Le gérant Gene Mauch s'est rendu au marbre remettre le premier alignement des Expos. Les arbitres et le pilote des Mets de New York, Gil Hodges, discutent des règlements de terrain.

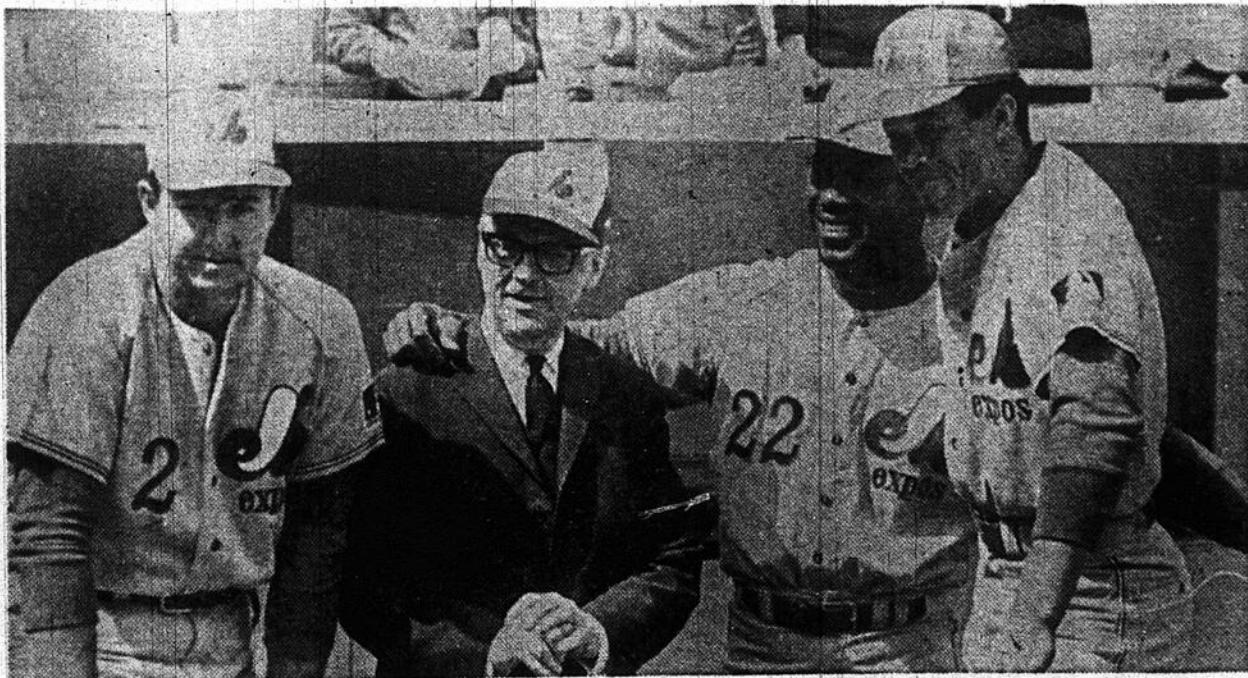

## VISITE DU MAIRE

Le maire Jean Drapeau s'est rendu souhaiter bonne chance aux Expos dans leur abri. Il est entouré de John Bateman, Jim Grant et Maury Wills.

# FRANC SUCCÈS à nos expos



A Montréal  
au baseball  
c'est "LES EXPOS"  
A Montréal  
pour une auto  
c'est "FORTIER"

GRAND CHOIX DE  
MACH UN '69

"Les voitures au sang  
nouveau en '69"

LIVRAISON  
IMMEDIATE

CHOIX DE  
COULEURS



ESSAYEZ  
UNE EPREUVE  
DE CONDUITE  
IMMEDIATEMENT

"là où votre grand-père a acheté sa première auto"

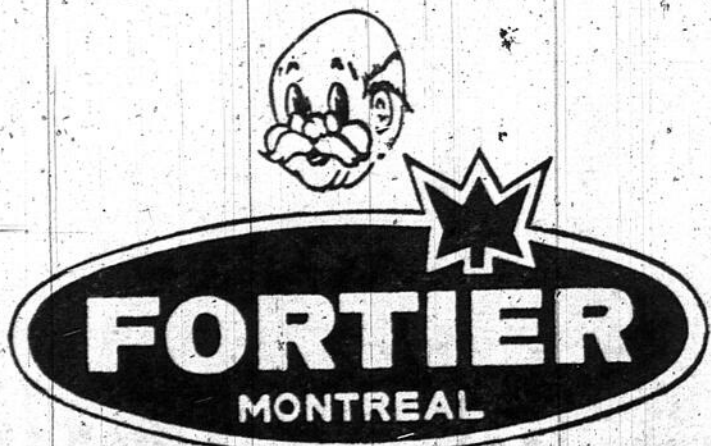

A LA MEME ADRESSE DEPUIS 55 ANS

5049 est, NOTRE-DAME 254-7171  
MONTREAL



## C'EST VRAI !

Le président Warren Giles, de la ligue Nationale, montre le chèque donné comme premier versement du coût de la franchise. C'était le 14 août, à l'hôtel Windsor. Les Expos de Montréal étaient alors officiellement acceptés comme membres du circuit. On reconnaît les directeurs Paul Beaudry, Sydney Maislin, John McHale, Charles Bronfman, John Newman et Lorne Webster.

## Bronfman, McHale et Fanning ont signé, les premiers, l'épopée des Expos

Charles R. Bronfman, John McHale, Jim Fanning, président du conseil d'administration, président exécutif et gérant général, voilà les trois grands bâtisseurs de l'équipe de baseball Expos de Montréal.

S'il fallait choisir les noms des personnes qui ont le plus cru à l'implantation d'un club de baseball majeur, il faudrait les élire tous trois, créant une triple égalité au sommet.

Chacun a pris un risque énorme. Charles Bronfman a investi une somme d'argent dépassant le \$2 millions. McHale et Fanning ont quitté des postes prestigieux au bureau du commissaire du baseball pour accepter de relever le défi de bâtir une équipe. McHale a même refusé le poste de commissaire, signifiant sa grande confiance à l'endroit des sportifs montréalais.

Bronfman n'avait pas à devenir l'âme dirigeante du groupe de directeurs. Il a accepté car il a toujours soutenu que l'homme ne devait pas se suffire à travailler, boire, manger et dormir, mais bien à se dévouer à une cause dans la société. Aussi, il était persuadé en posant ce geste, de contribuer à l'essor économique de Montréal, du Québec et du Canada. Et dans son enthousiasme et sa force de vaincre, de surmonter les obstacles, il a convaincu plusieurs autres hommes d'affaires d'investir une somme d'argent. Ce ne fut jamais facile, mais s'il était un homme heureux à New York, lors du premier match des Expos, Charles Bronfman était cet homme.

Il était le premier mais non le seul. Sydney Maislin, John Newman, Hugh Hallward, Lorne Webster, Paul et Charlemagne Beaudry et John McHale l'étaient également. Cette première victoire était la plus belle récompense à leurs efforts.

Comme tous ceux qui ont joint les Expos, McHale a travaillé sans relâche pour bâtir une équipe solide, tout sur le losange que dans le bureau. Il est allé chercher les hommes les plus compé-

tents dans chacune des sphères de l'activité d'un club de baseball: Mel Didier, adjoint au gérant général Jim Fanning; Ray Blomquist, directeur de la radio et de la télévision; Pierre Jérôme, directeur des relations publiques et des ventes; Gene Kirby, directeur des ventes; Lucien Geoffrion, gérant des billets; Earl Johnson, gérant des ventes publicitaires; Marc Cloutier, gérant promotion des ventes; Roger Savard, Jean Mel Sin, Raymond Boucher, Larry Chiasson, Hafry Renaud, contrôleur, Gerry Trudeau, Lou Martin, directeur des opérations, et Fernand Labordn.

McHale a eu la main heureuse en s'assurant les services de Jim Fanning, un homme pour lequel il a beaucoup d'admiration, et qui est à ses côtés depuis de nombreuses années.

Tous deux, le gérant Gene Mauch et les dépisteurs sont les hommes qui ont dépensé des heures et des heures à étudier le dossier de chacun des joueurs qui serait disponible à la séance de péchéage. Du choix des Expos dépendait l'avenir du club et tous le savaient très bien.

Fanning et Mauch n'ont pas raté leur coup. Ils ont réclamé les services des joueurs qu'ils désiraient, à l'exception de l'arrêt-court Jerry Davanon, repêché par San Diego. L'alignement débutant actuel est celui qu'ils avaient prévu le 14 octobre, si l'on fait exception de Staub, pour Alou, Hahn, pour Mota et Bailey pour Clendenon.

Fanning a de plus mis sur pied un système de filiales, dès la première année, en plus de voir à organiser le camp d'entraînement à West Palm Beach. Vraiment, ces hommes n'ont pas dormi sur leurs lauriers depuis le 14 août 1968. Ils n'ont guère joui de jours de repos car leur temps a été employé à former la meilleure équipe de baseball possible, et ce pour les Montréalais. Ils n'ont pris que huit mois, pour accomplir cette somme de travail. Que ce 14 août soit leur jour de repos. Ils l'ont bien mérité.



## LES GRANDS BATISSEURS

Le gérant général Jim Fanning et le président John McHale sont les deux grands responsables de la première édition des Expos de Montréal.

# Le nouveau parc Jarry ouvre ses portes

Tenter de trouver une ressemblance entre le parc Jarry du début août 1968 et le présent est tout comme chercher une aiguille dans un tas de foin! On ne s'y reconnaît pas. Et on peut même se demander si le président Warren Giles pourra se rappeler avoir vu cet amphithéâtre lorsqu'il lancera la première balle lundi.

Giles a vu le parc Jarry une fois. C'était début août à l'occasion d'une visite, des lieux dirigée par le maire Jean Drapeau. Les deux hommes étaient accompagnés de Gerry Snyder, John McHale, Georges Mantha et Bowie Kuhn, aujourd'hui

commissaire du baseball et à cette date avocat de la ligue Nationale.

Ils s'étaient rendus au terrain sur la recommandation de Marcel Desjardins et Russ Taylor qui croyaient mordicus que le parc Jarry pouvait être aménagé en un terrain majeur. Les étoiles de la ligue Montréal junior se disputaient alors la victoire et une foule de plus de 3.000 personnes avaient pris place dans les estrades.

Chaque membre de la délégation fut émerveillé des possibilités du parc Jarry. Alors qu'on avait perdu un temps précieux à tenter toutes sortes d'expé-

riences infructueuses à l'Autostade, voilà qu'on découvrait un véritable stade de baseball. On en était toutefois rendu à la date limite. C'en était fait du club majeur à Montréal si on n'acceptait pas de rénover le parc Jarry. La décision affirmative était rendue quelques jours plus tard, par Concordia, et le 14 août, Montréal devenait membre de la ligue Nationale sur présentation d'un chèque de plus de \$1 million. Le nouveau...

Les travaux ont démarré rapidement au parc Jarry. Lou Martin a été nommé responsable des opérations et de concert avec les ingénieurs, architectes, ouvriers, a vu à ce que le parc Jarry puisse être en état d'accueillir les amateurs de baseball à la date prévue. Ce fut un labeur constant d'un groupe d'hommes désireux de mener la tâche à bonnes fins et ils peuvent être fiers aujourd'hui en constatant le fruit de leurs sueurs.

Le parc Jarry peut contenir 28.450 personnes assises confortablement et jouissant toutes d'une excellente vue du jeu. Elles sont admises au parc moyennant qu'elles versent \$5.00 (loges) \$3.50 ou \$2.50 (sièges réservés) ou \$1.50 (estrades populaires).

L'un des atouts du parc Jarry est qu'on se sent près du jeu, que l'on participe à l'action avec les joueurs. Tout est à portée de la main: rafraichissements, casse-croûtes, kiosques pour souvenirs divers, etc.

Une clôture de huit pieds entoure le terrain et les frappeurs n'ont qu'à cogner la balle à 340 pieds sur les lignes des premier et troisième buts et 410 dans le centre pour voir disparaître la petite pilule blanche et réussir un coup de circuit aux acclamations de la foule

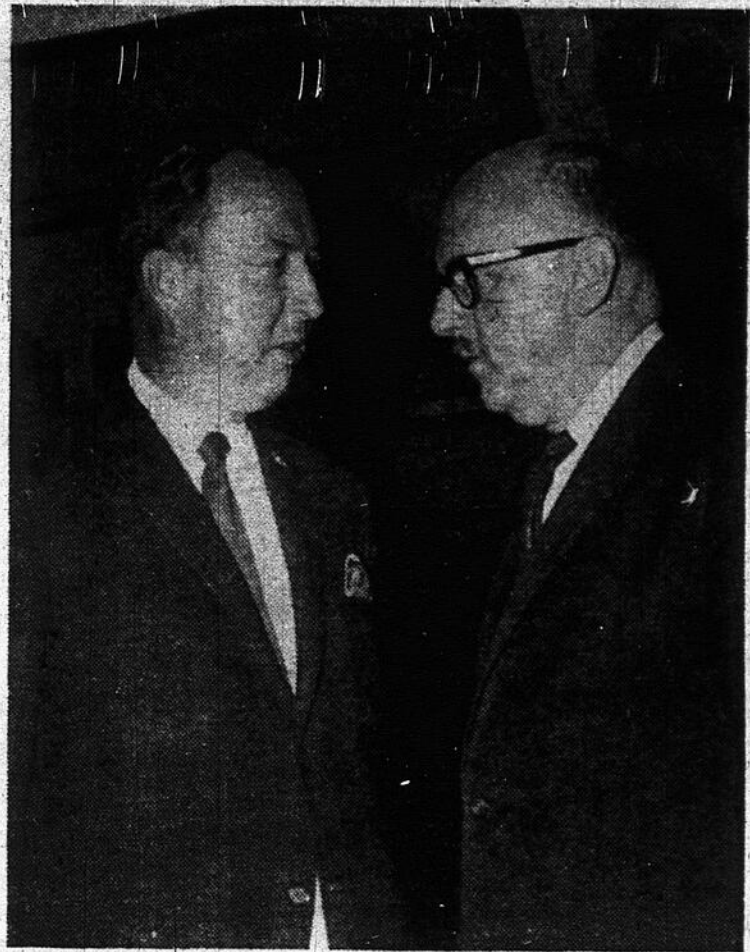

★ 5 MONTREAL-MATIN, SAMEDI 12 AVRIL 1969



Lou Martin a dirigé les opérations du parc Jarry.

## Merci messieurs!

Tous les amateurs se réjouissent de la venue des Expos. Nombre de personnes ont contribué à l'établissement d'une équipe majeure dans la métropole. Les deux grands instigateurs demeurent toutefois Gerry Snyder et le maire Jean Drapeau. Le second a donné carte blanche au premier d'aller de l'avant dans son projet de doter Montréal d'un club de baseball majeur. Snyder a travaillé sans relâche, a déployé tous les efforts nécessaires et il a reçu le oui tant souhaité au soir du 27 mai, à Chicago. On ne connaîtra jamais tous les dessous de cette longue histoire qu'est la lutte menée et gagnée par Gerry Snyder pour doter Montréal d'une franchise dans la ligue Nationale de baseball. Mais en soi, cela est secondaire. L'important n'est-il pas que nous ayons ce club. Vive les Expos et merci MM. Snyder et Drapeau!

**52<sup>e</sup> ANNIVERSAIRE de**  
**HAMELIN & FRÈRES LIMITEE**  
 ANS A LA MEME ADRESSE

DEPOSITAIRE  
**MERCURY**

- Vente
- Pièces
- Service

**GRANDS SPECIAUX ...**  
**de PAQUES**  
**REDUCTIONS EXTRAORDINAIRES**  
*sur plus de ...*  
**200 VOITURES USAGEES**

- LICENCES • FINANCE SUR PLACE
- JUSQU'A 36 MOIS POUR PAYER
- AUCUN COMPTANT • ASSURANCES

PLUSIEURS DEMONSTRATEURS '68  
 avec GARANTIE 5 ANS ou 50,000 MILLES

**HAMELIN & FRÈRE LTÉE**  
 3731 est, NOTRE-DAME — Tél.: 527-1811 - 527-2411

**ACHETER une DATSUN**  
 C'EST BIEN ...  
**L'ACHETER chez BERRA**  
 C'EST MIEUX ...

A PARTIR DE  
 SEULEMENT  
**\$1,845**  
 1,000 CC.  
 DATSUN 1600

**DATSUN**

**CHEZ BERRA ... LE SERVICE ON CONNAIT ÇA**

- \* LE PLUS GRAND CENTRE DE SERVICE AU CANADA
- \* VOITURE DE COURTOISIE A VOTRE DISPOSITION
- \* DEPARTEMENT DU SERVICE ET DES PIÈCES OUVERT JUSQU'A 10 HEURES TOUTS LES SOIRS

LA GAMME COMPLETE DES MODELES DATSUN A NOTRE SALLE DE MONTRE

**BERRA AUTOMOBILE LTÉE**  
 Concessionnaire par excellence  
 3475 AVENUE DU PARC (Nord de Sherbrooke) TEL.: 849-2283

### LARRY JASTER

Jaster, né le 13 janvier, 1944 à Midland, Michigan, lance de la gauche et frappe de la droite.

Année	Club	Ligue	P	JD	JC	ML	CS	BB	RAB	G	P	MPM
1962	Winnipeg, North.		13	13	4	75	67	53	86	4	4	4.32
1963	Tulsa, Texas		30	7	0	87	86	33	75	3	3	4.03
1963	Winnipeg, North.		5	5	2	32	23	20	31	2	2	2.25
1964	Jacksonville, Int.		12	10	1	62	66	26	47	3	6	4.21
1964	Tulsa, Texas		12	9	3	69	51	33	77	3	4	3.39
1965	Tulsa, Texas		31	29	14	210	189	51	219	11	13	3.09
1965	St. Louis, Nat.		4	3	3	28	21	7	10	3	0	1.61
1966	St. Louis, Nat.		26	21	6	152	124	45	92	11	5	3.26
1966	Tulsa, PCL		10	7	1	47	53	18	46	2	4	4.98
1967	St. Louis, Nat.		34	23	2	152	141	44	87	9	7	3.02
1968	St. Louis, Nat.		31	21	3	154	153	38	70	9	13	3.51

Totaux (maj.)-4 ans 95 68 14 486 439 134 259 32 25 3.17

#### SERIE MONDIALE

Année	Club	Ligue	P	JD	JC	ML	CS	BB	RAB	G	P	MPM
1967	St. Louis, Nat.		1	0	0	1/2	2	0	0	0	0	0.00
1968	St. Louis, Nat.		1	0	0	0*	2	1	0	0	0	

Totaux 2 0 0 1/2 4 1 0 0 0 81.00

\* - A fait à trois frappeurs

### CARL MORTON

Morton, né le 18 janvier, 1944 à Kansas City, Missouri, lance et frappe de la droite.

#### FICHE COMME LANCEUR

Année	Club	Ligue	P	JD	JC	ML	CS	BB	RAB	G	P	MPM
1965	Yakima, N'west		2	0	0	1	3	0	1	1	0	18.00
1966	N'a pas lancé											
1967	Kinston, Car.		24	22	12	161	144	63	125	10	9	3.19
1968	Shreveport, Tex.		26	26	5	179 1/2	160	60	130	13	5	2.71

#### FICHE COMME VOLTIGEUR

Année	Club	Ligue	P	AB	P	CS	2B	3B	C	PP	BV	MOY
1965	W. Palm B., Fl. St.		65	243	23	58	3	10	3	31	0	.239
1966	Kinston, Car.		91	317	43	72	14	2	13	40	0	.227

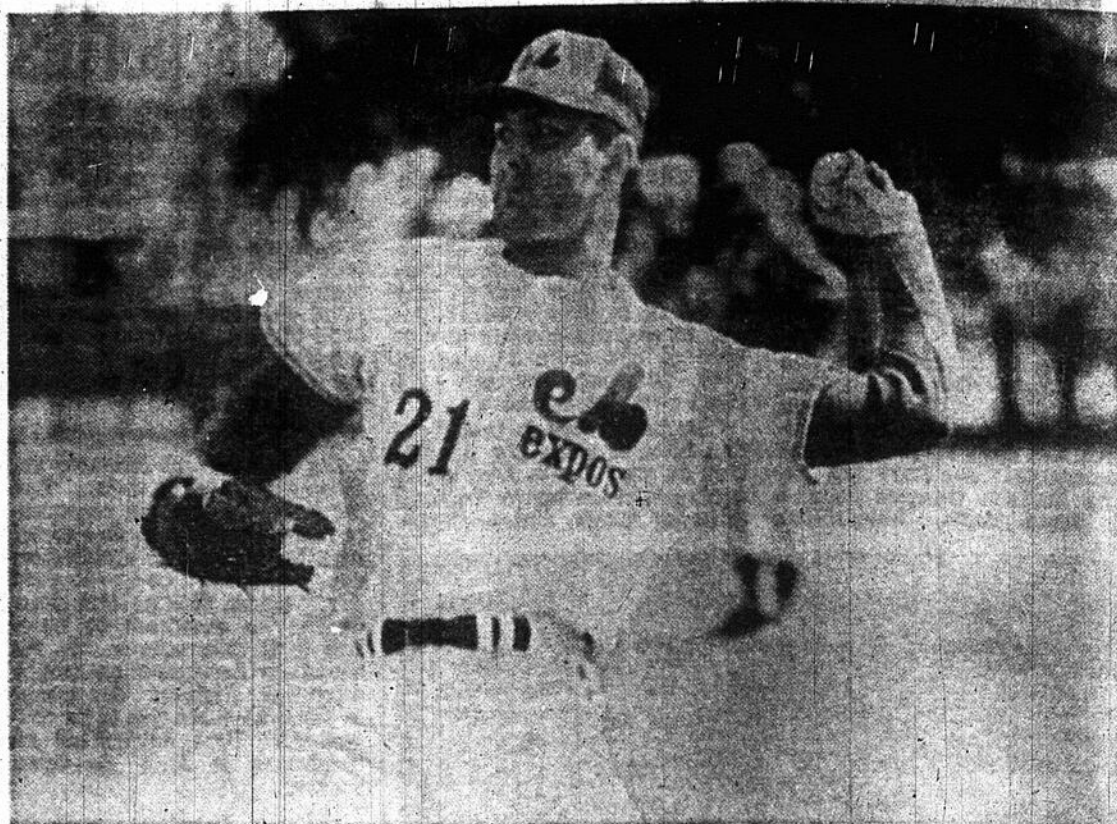

LARRY JASTER

**GALAXIE 500-XL**

**THUNDERBIRD**

**FAIRLANE 500**

**MUSTANG**

UNE EQUIPE IMBATTABLE



**TORINO**

**LTD**

**FALCON**

**CAMION FORD**

ET LATREILLE AUTOMOBILE



VIC MASSICOTTE  
Gérant des flottes



MAURICE RIVARD  
Gérant général des ventes



LAURENT RIVARD  
Vendeur estimateur



EMMANUEL CREVIER  
Vendeur

## Spécial EXPOS — Spécial EXPOS

'68 FORD CUSTOM 8 cylindres NEUF	\$2495	'68 GALAXIE 500, sedan, V-8, aut., tout équipé	\$2695
'68 GALAXIE 500, H.T. NEUF	\$2895	'68 FALCON FUTURA sedan, V-8, tout équipé	\$2195
'68 GALAXIE 500 XL NEUF	\$3195	'66 CHRYSLER IMPERIAL, vitres élec. tout équipé	\$2395
'68 L.T.D. NEUF	\$3095	'68 ECONOLINE SUPER-VAN	\$1595

**GARANTIE 5 ANS OU 50,000 MILLES**

**LE MEILLEUR SERVICE AU QUÉBEC**

# LATREILLE AUTOMOBILE

LTEE

4181 RUE ST-ANDRE, MONTREAL — TEL. 527-3467



GUY DANAUULT  
Vendeur



JEAN-GUY TALBOT  
Vendeur



PAUL CORRIVEAU  
Vendeur



JEAN-PIERRE ROY

# Les parties des Expos seront radiodiffusées sur 15 stations

Les amateurs de baseball pourront suivre les parties des Expos à la radio au cours de la prochaine saison.

Six stations radiophoniques de langue française offriront les matches des Expos, dont quatre qui transmettront les péripéties des 162 rencontres. Ces postes sont CJSO de Sorel; CJLM de Joliette; CHEF de Granby et CKJL de Saint-Jérôme. Le poste CFLV de Valleyfield présentera 75% des parties et le poste CHRD de Drummondville un minimum de 140 matches.

Neuf stations de langue anglaise dont sept

des Etats-Unis donneront la description des parties des Expos. Celle de Montréal est CKGM. L'autre poste au Canada est CKPM d'Ottawa. Les postes américains sont: WEAV de Plattsburgh; NBZ de Saranac Lake, N.Y.; WHRL d'Albany, N.Y.; WIGS de Gouverneur, N.Y.; WSNO de Barre, Vermont; WBRL de Berlin, N.H., et WLTN de Littleton, N.H.

Jean-Pierre Roy et Jean-Paul Sarault seront les commentateurs sur le réseau français tandis que David van Horne et Russ Taylor donneront la description du jeu au réseau anglais.



RUSS TAYLOR

## Les parties des Expos à la TV

La Société Radio-Canada présentera 21 parties des Expos au cours de la saison estivale.

Quinze des rencontres seront offertes sur les réseaux français et anglais à la fois. Les six autres le seront sur le réseau français uniquement. Des 21 parties, 13 proviendront de Montréal et les huit autres de l'extérieur.

Guy Ferron, Jean-Pierre Roy et Serge Trudeau seront les commentateurs à la télévision française et Hal Kelley et Jim Hearn rempliront le même rôle au canal 6. Raymond Blomquist



GUY FERRON

est la personne responsable de la radio et de la télévision au sein des Expos.

### 15 parties sur les réseaux français et anglais de Radio-Canada

#### PARC JARRY

Lundi,	14 avril	Saint Louis	1 h. 30
Dimanche,	18 mai	Atlanta	1 h. 30
Dimanche,	1er juin	San Diego	1 h. 30
Mercredi,	25 juin	Saint Louis	8 h.
Mercredi,	2 juillet	Chicago	8 h.
Mercredi,	16 juillet	Pittsburgh	8 h.
Mercredi,	6 août	Atlanta	8 h.
Mercredi,	13 août	Cincinnati	8 h.
Mercredi,	20 août	San Diego	8 h.
Mercredi,	17 septembre	New York	8 h.

#### A L'ETRANGER

Mardi,	18 avril	New York	2 h.
Dimanche,	25 mai	Cincinnati	2 h.
Dimanche,	22 juin	Chicago	1 h. 30
Mercredi,	9 juillet	Pittsburgh	8 h.
Mercredi,	30 juillet	Cincinnati	8 h.

### 6 parties sur le réseau français seulement de Radio-Canada

#### PARC JARRY

Mercredi,	14 mai	Houston	8 h.
Mercredi,	28 mai	Los Angeles	8 h.
Mercredi,	4 juin	San Francisco	8 h.

#### A L'ETRANGER

Mercredi,	21 mai	Houston	9 h. 30
Mercredi,	18 juin	Saint Louis	9 h.
Mercredi,	10 septembre	New York	8 h.

BIENVENUE A NOS "EXPOS"

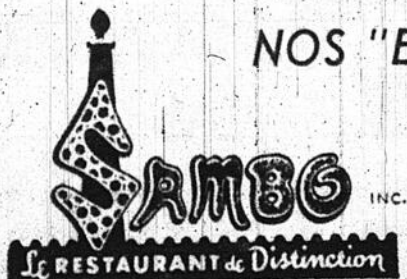

5666 EST SHERBROOKE

Réervations  
256-1694

La voiture la plus économique au CANADA

Vous aussi, vous choisirez...  
**TOYOTA**

"FAST BACK"

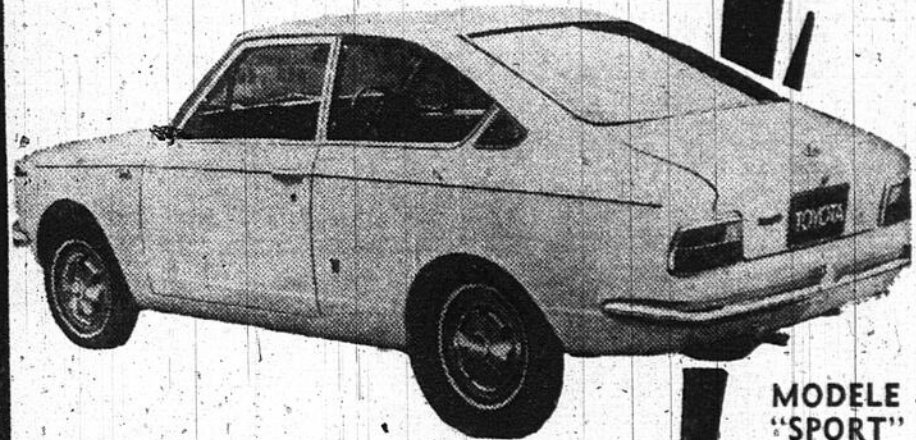

MODÈLE 1969

MODELE "SPORT"

VENEZ VOIR CETTE MERVEILLE

TOYOTA complètement équipée se vend à partir de

**\$1798**

● Taxe comptant ● Assurances ● Licences ● Finance sur place

★ JUSQU'A 36 MOIS POUR PAYER

★ CREDIT ACCEPTE PAR TELEPHONE

**DAGENAIS**

Automobile Enrg. — Dépositaire de TOYOTA

ROUTE A SUIVRE : A QUELQUES MILLES DE MONTREAL BOUL. LABELLE JUSQU'AU BOUL. ST-MARTIN TOURNER A GAUCHE. C'EST A 4 MILLES.

847, rue PRINCIPALE  
STE-DOROTHEE — VILLE DE LAVAL

Tél. 689-5316

### STEVE SHEA

Shea, né le 12 mai 1942 à Amherst, Mass., lance et frappe de la droite.

Année	Club	Ligue	P	JD	JC	ML	CS	BB	RAB	G	P	MPM
1962	Palatka, Fla.St.		8			21		5	18			4.29
1962	N'ton-C'ver, W.Car.		24	6	1	79		39	61	1	7	5.58
1963	St.Cloud, N'thern		26	2		58		33	27		1	6.83
1964	St.Cloud, N'thern		5	1		11		2	11		3	3.27
1965	Ne faisait pas partie du baseball pro.											
1966	Cocoa, Fla.State		46	1		106		43	107	12	5	1.78
1967	Amarillo, Texas		48			88		22	77	5	7	2.56
1968	Oklaho City, PC		18	18	6	125		49	94	8	5	2.74
1968	Houston, Nat.		30			34.2		11	15	4	4	3.34
Totaux (maj.) 1 an			30			34.2		11	15	4	4	3.34

### MIKE WEGENER

Wegener, né le 8 octobre 1946, à Denver, Colorado, lance et frappe de la droite.

Année	Club	Ligue	P	JD	JC	ML	CS	RR	RAB	G	P	MPM
1964	Bluefield, App.		5	0	0	9	12	18	10	0	1	12.00
1965	Miami, Fla. St.		28	27	10	176	111	117	169	10	13	2.51
1966	Bakersfield Calif.		8	7	1	47	39	28	41	2	5	3.45
1966	Service militaire											
1967	Portsmouth Car.		19	14	6	97	61	69	111	7	5	2.78
1968	San Diego, PCL		23	23	6	141	123	54	105	4	12	3.51

### BILL STONEMAN

Stoneman, né le 7 avril 1944 à Oak Park, Illinois, frappeur ambidextre et lance de la droite.

Année	Club	Ligue	P	JD	JC	ML	CS	BB	RAB	G	P	MPM
1966	Caldwell Pioneer		13	1	0	21	10	13	39	0	1	2.14
1966	Lodi, Calif.		4	1	0	13	10	6	17	1	0	4.85
1966	Dal.Ft.Worth, Tex.		5	0	0	6	6	5	9	0	0	0.00
1967	Dal.Ft.Worth, Tex.		5	0	0	12	8	3	10	0	0	3.75
1967	Tacoma, PCL		11	5	1	42	30	17	46	5	2	2.79
1967	Chicago, Nat.		28	2	0	63	51	22	52	2	4	3.29
1968	Chicago, Nat.		18	0	0	29	35	14	18	0	1	5.59
1968	Tacoma, PCL		6	4	0	24	19	21	27	0	2	4.13
Totaux (maj.) 2 ans			46	2	0	92	86	36	70	2	5	4.01

### DON SHAW

Shaw, né le 23 février 1944, à Pittsburgh, Pa., lance et frappe de la gauche.

Année	Club	Ligue	P	JD	JC	ML	CS	BB	RAB	G	P	MPM
1965	Marion, App.		14	1	0	32	34	9	50	3	2	3.66
1965	Auburn, NYP		12	0	0	15	26	5	19	3	0	0.00
1966	Jacksonville, Int.		2	0	0	4	0	3	4	0	0	0.00
1966	Greenville, W.Car.		51	0	0	82	64	39	103	3	3	2.74
1966	W'hamport, East.		7	0	0	7	3	3	8	0	0	0.00
1967	New York, Nat.		40	0	0	51	40	23	44	4	5	3.00
1967	Service militaire											
1968	Jacksonville, Int.		45	0	0	61	46	34	56	4	6	2.07
1968	New York, Nat.		7	0	0	12	3	5	11	0	0	0.75
Totaux (maj.) 2 ans			47	0	0	63	43	28	55	4	5	2.57

### DAN MCGINN

McGinn, né le 29 décembre 1943 à Omaha, Nebraska, lance et frappe de la gauche.

Année	Club	Ligue	P	JD	JC	ML	CS	RR	RAB	G	P	MPM
1966	Knoxville, Southern		6	6	1	31	36	20	23	2	1	5.23
1966	Service militaire											
1967	Knoxville, S'thern		24	23	3	111	108	57	73	6	13	3.49
1968	Cincinnati, Nat.		14	0	0	12	13	11	16	0	1	5.25
1968	Asheville, S'thern		74	3	0	110	77	51	133	6	3	2.29
Totaux (maj.) 1 an			14	0	0	12	13	11	16	0	1	5.25

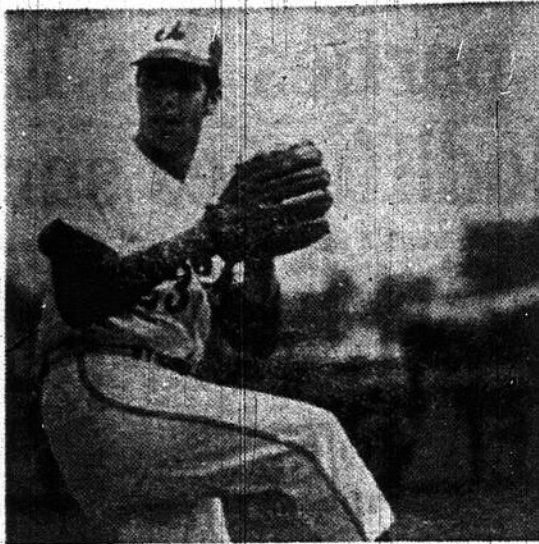

DON SHAW

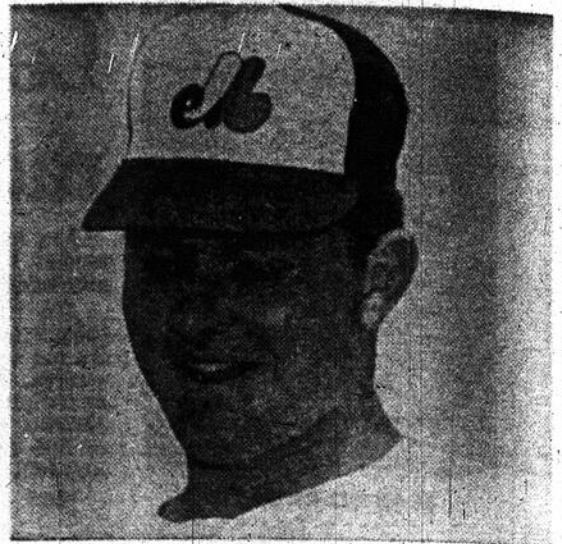

MIKE WEGENER

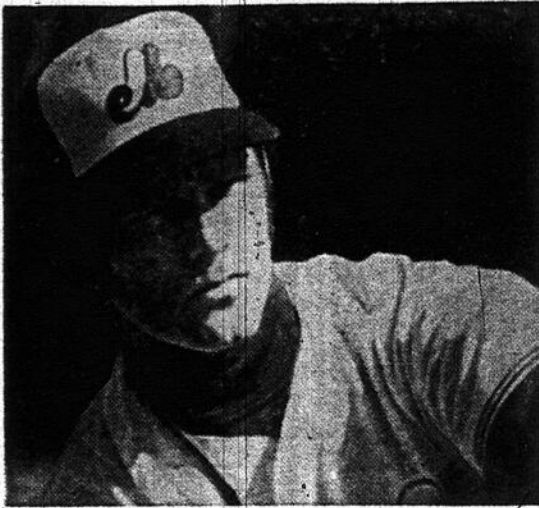

CARL MORTON

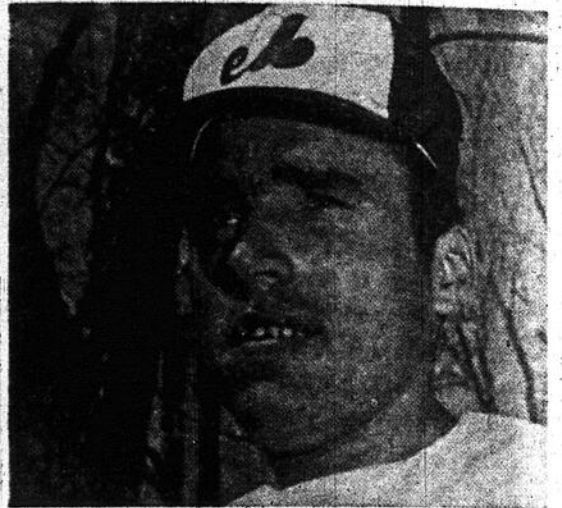

STEVE SHEA



BILL STONEHAM

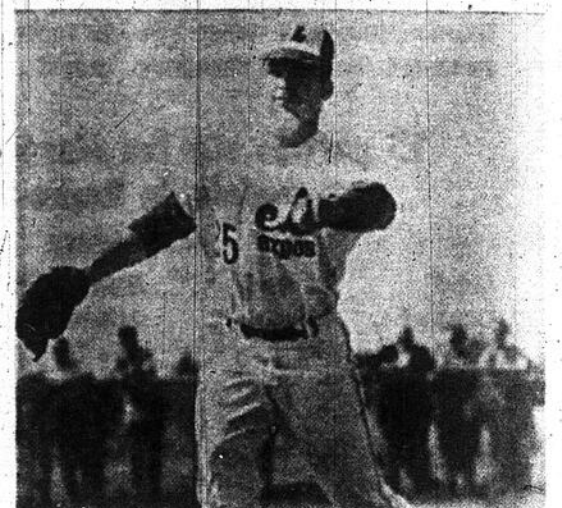

DAN MCGINN

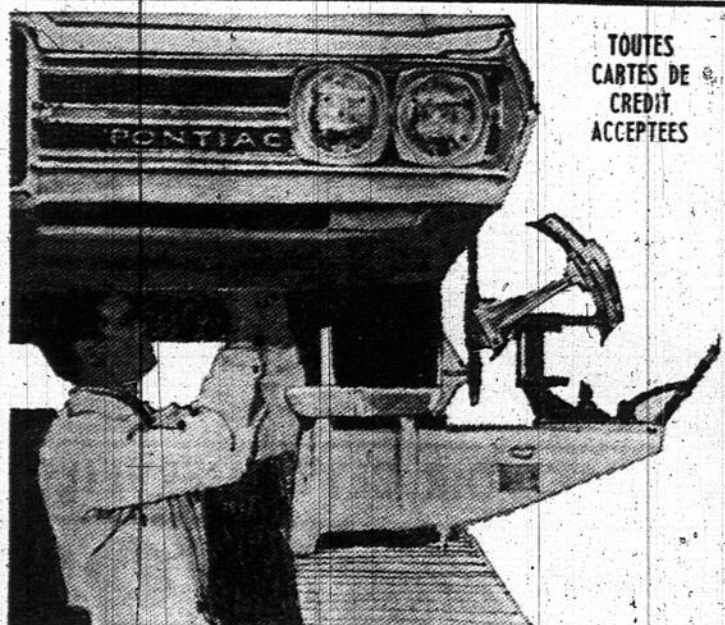

TOUTES  
CARTES DE  
CREDIT  
ACCEPTÉES

## ALIGNEMENT...

SPECIAL  
D'AVRIL seulement \$5.00

AVEC: l'achat de 2 pneus à prix très spécial ou le remplacement de garniture de freins.

L'ECUYER TIRE & MECHANICAL LTD.

750, rue ST-GREGOIRE (près St-Hubert)  
Téléphone : 271-2456

### LE PROBLEME



### LA SOLUTION



Au Studio Aristocrate  
Vous la trouverez avec un service d'entretien complet. Pour me rencontrer en personne, à domicile ou au bureau, téléphonez  
845-3972  
Marcel CEDILLOT  
1700 Berri, suite 29  
1er plancher  
Palais du Commerce

### Saluons les EXPOS

une équipe du tonnerre qui fera sûrement sa marque dans le domaine du baseball.

NOUS EN SOMMES FIERS

TONDINO TAILLEUR  
7341, rue ST-HUBERT 272-3221

VIVE  
NOS EXPOS   
Québec sait faire  
★ GARAGE  
ROSEMONT  
Sait Satis-faire

Imperial — Dodge — Dart — Coronet — Charger — Chrysler  
Autos neuves 2700, MASSON 527-8901  
Autos neuves 7685, boul. ST-MICHEL (angle Métropolitain) 725-6497

**Ne  
lui  
demandez  
pas!**



**Il n'admettra pas  
qu'il porte un complet  
Ben Berke  
fait sur mesure, à \$66.**

Mais il revient régulièrement car il sait reconnaître une bonne qualité et une bonne confection.

Cependant il n'en dira rien, personne ne se vante de porter un complet Ben Berke. Il préfère garder son secret et vous laisser croire qu'il a payé \$90.00 ou même \$100.00

Cette attitude ne nous dérange pas puisque de toute façon, nous n'en parlerons à personne!

**Ben Berke**  
Ltd.

MAÎTRES-TAILLEURS DEPUIS 1910

- 2010, rue de la MONTAGNE  
(angle de Maisonneuve)
- 1423, rue PAPINEAU  
(angle Ste-Catherine)
- 6290, rue ST-HUBERT  
(entre Bellechasse et Beaubien)
- 3986, rue WELLINGTON, Verdun  
(entre Hickson et Church)

MONTREAL-MATIN, SAMEDI 12 AVRIL 1969 ★10

### JIM GRANT

Grant, né le 13 août 1935 à LaCoochee, Floride, lance et frappe de la droite.

Année	Club	Ligue	P	JD	JC	ML	CS	BB	RAB	G	P	MPM
1954	Fargo-Mhead, Nor		37	23	16	217	202	120	174	21	5	3.40
1955	Keokuk, I.L.I.		27	23	16	190	178	90	159	19	3	3.46
1956	Reading, Eastern		33	26	13	203	218	87	125	12	13	3.72
1957	San Diego, PCL		34	23	18	218	169	102	178	18	7	2.32
1958	Cleveland, Amer.		44	28	11	204	173	104	111	10	11	3.84
1959	Cleveland, Amer.		38	19	6	165	140	81	85	10	7	4.15
1960	Cleveland, Amer.		33	19	5	160	147	78	75	9	8	4.39
1961	Cleveland, Amer.		35	35	11	245	207	109	146	15	9	3.86
1962	Cleveland, Amer.		26	23	6	150	128	81	90	7	10	4.26
1963	Cleveland, Amer.		38	32	10	229	213	87	157	13	14	3.69
1964	Cleveland, Amer.		13	9	1	62	82	25	43	3	4	5.95
1964	Minnesota, Amer.		26	23	10	166	162	36	75	11	9	2.82
1965	Minnesota, Amer.		41	39	14	270	252	61	142	21	7	3.30
1966	Minnesota, Amer.		35	35	10	249	248	49	110	13	13	3.25
1967	Minnesota, Amer.		27	14	2	95	121	17	50	5	6	4.74
1968	Los Angeles, Nat.		37	4	1	95	77	19	35	6	4	2.08

Totaux (major) 11 ans 393 280 87 2090 1950 747 1119 123 102 3.74

### JOUE D'ETOILES

Année	Club	Ligue	P	JD	JC	ML	CS	BB	RAB	G	P	MPM
1965	Minnesota, Amer.					2	2	1	3	0	0	9.00

### SERIE MONDIALE

1965	Minnesota, Amer.		3	3	2	23	22	2	12	2	1	2.74
------	------------------	--	---	---	---	----	----	---	----	---	---	------

### JERRY ROBERTSON

Robertson, né le 13 septembre 1943 à Winchester, Kansas, frappeur ambidextre et lance de la droite.

Année	Club	Ligue	P	JD	JC	ML	CS	BB	RAB	G	P	MPM
1965	Sarasota, Fla.R'kie		2	1	0	4	4	2	3	0	1	6.75
1965	Rock Hill, W.Carol.		16	2	0	48	15	17	51	2	1	1.88
1966	St.P'burg, Fla.St.		56	4	1	115	77	35	116	13	6	1.49
1967	Little Rock, Texas		35	1	0	91	71	24	94	10	5	1.98
1968	Tulsa, PCL		53	1	0	78	58	37	72	4	2	3.46



JIM GRANT

## UN TOUPET NE S'ACHETE PAS À L'AVEUGLETTE!

Avant d'acheter votre toupet, vous devez savoir tout ceci:



- Être assuré que la base du toupet ne pourrait pas...
- Ne foule pas au lavage ou à la pluie
- Que la base respire et soit isolée
- Que les noeuds qui retiennent les cheveux soient noués avec précision
- Que les cheveux soient traités en permanence
- Que les cheveux soient implantés suivant la coiffure désirée
- Que les cheveux soient 100% humains
- Que la fabrication soit entièrement faite à la main, non à la machine
- Que le service soit facile
- Que le fabricant soit qualifié, équipé pour nettoyer chimiquement, trier les cheveux assemblés et donner à votre coiffure un galbe naturel.

Notre manufacturier répond à toutes ces exigences: 87 ans d'expérience en confection chez nos fournisseurs, et chez nous, 20 ans en coiffure.

Plus de 1.000 modèles en montre

SATISFACTION GARANTIE — APPARENCE NATURELLE

Pour une démonstration gratuite au bureau ou à domicile, sans obligation, téléphonez à 523-1856 ou postez le coupon ci-dessous:

NOM \_\_\_\_\_  
 ADRESSE \_\_\_\_\_  
 VILLE \_\_\_\_\_ TEL. \_\_\_\_\_

Les coiffeurs de Montréal sont invités de communiquer avec nous pour devenir notre représentant...

**VENDEURS DEMANDES**

**Venapoli**  
BEAUTE CAPILLAIRE

924, 1ère AVENUE, Ville de Québec  
 Tél.: 529-0005 à Québec — 866-5235 à Montréal  
 VENAPOLI, c'est une garantie de satisfaction pour vous.

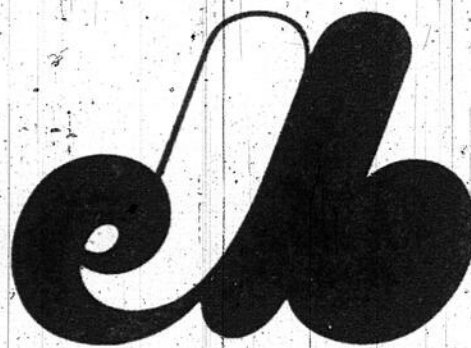

Bonne chance au club de Baseball  
 Les **EXPOS**  
 DE MONTREAL

Allez voir évoluer les "Expos" dans une voiture "Renault" achetez chez Lareau!

Pourquoi acheter une automobile

**RENAULT**  **10 '69**

chez **LAREAU?**

PARCE QUE NOUS SOMMES PERSUADES QUE VOUS VOUDREZ UNE RENAULT POUR TOUJOURS!

PLUS BAS PRIX EN VILLE • SERVICE ULTRA-IMPECCABLE



La Renault 10.

"Qui pense RENAULT... pense LAREAU"

**LAREAU AUTOMOBILE Inc.**

4476, DE LA ROCHE

MONTREAL

**523-2153**

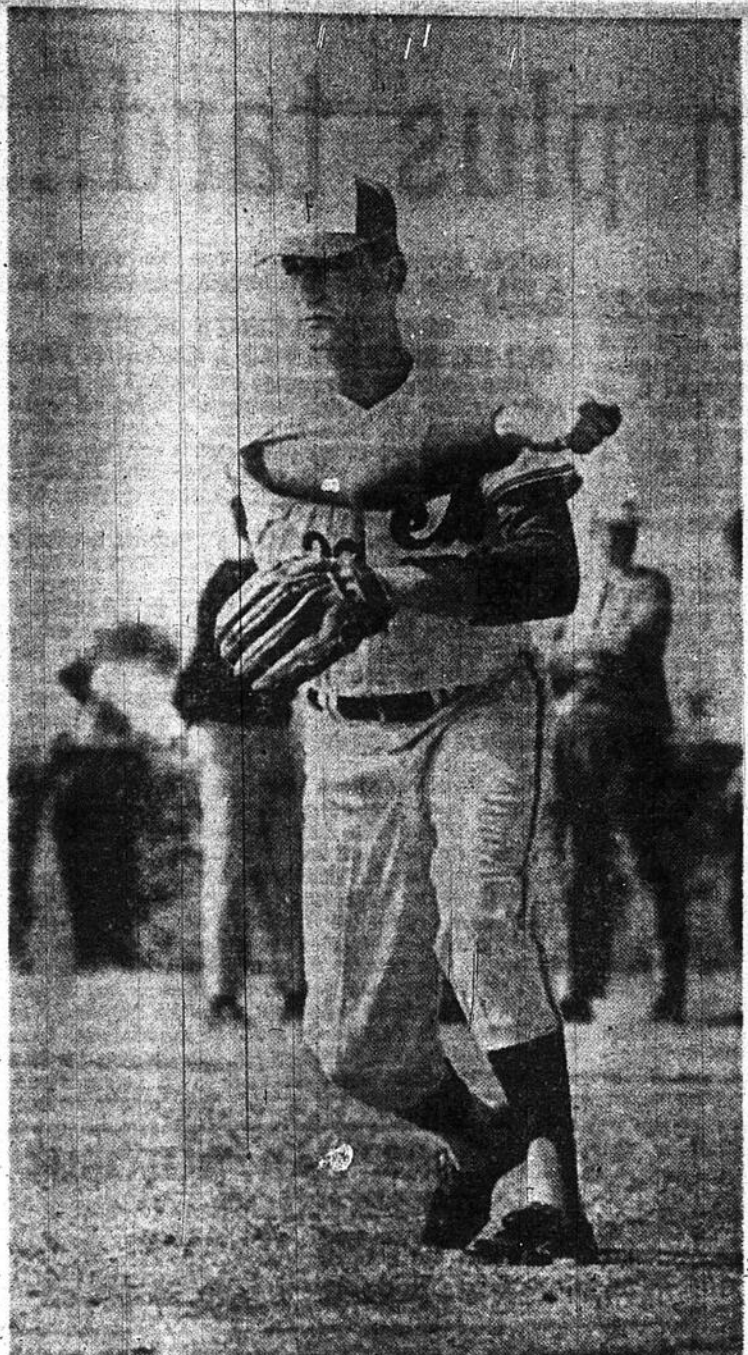

JERRY ROBERTSON

**CARROLL SEMBERA**

Sembera, né le 26 juillet 1941 à Shiner, Texas, lance et frappe de la droite.

Année	Club	Ligue	P	JD	JC	ML	CS	BB	RAB	G	P	MPM
1962	Moultrie, Ga.	Fla.	17	12	2	85	73	47	109	6	6	3.49
1963	Modesto, Calif.		26	23	9	164	151	89	152	12	7	3.95
1964	Durham, Car.		20	12	2	86	76	35	67	6	9	4.08
1965	Oklaho City, PCL		1	1	1	7	3	0	2	1	0	1.29
1965	Amarillo, Texas		28	23	7	164	172	44	93	7	9	3.29
1965	Houston, Nat.		2	1	0	7	5	3	4	0	1	3.86
1966	Houston, Nat.		24	0	0	33	36	16	21	1	2	3.00
1966	Oklaho City, PCL		35	0	0	53	62	19	36	2	5	4.08
1967	Houston, Nat.		45	0	0	60	66	19	48	2	6	4.80
1968	Oklaho City, PCL		34	22	2	147	148	57	102	11	10	4.22
Totaux (maj.) 3 ans			71	1	0	100	107	38	73	3	9	4.05

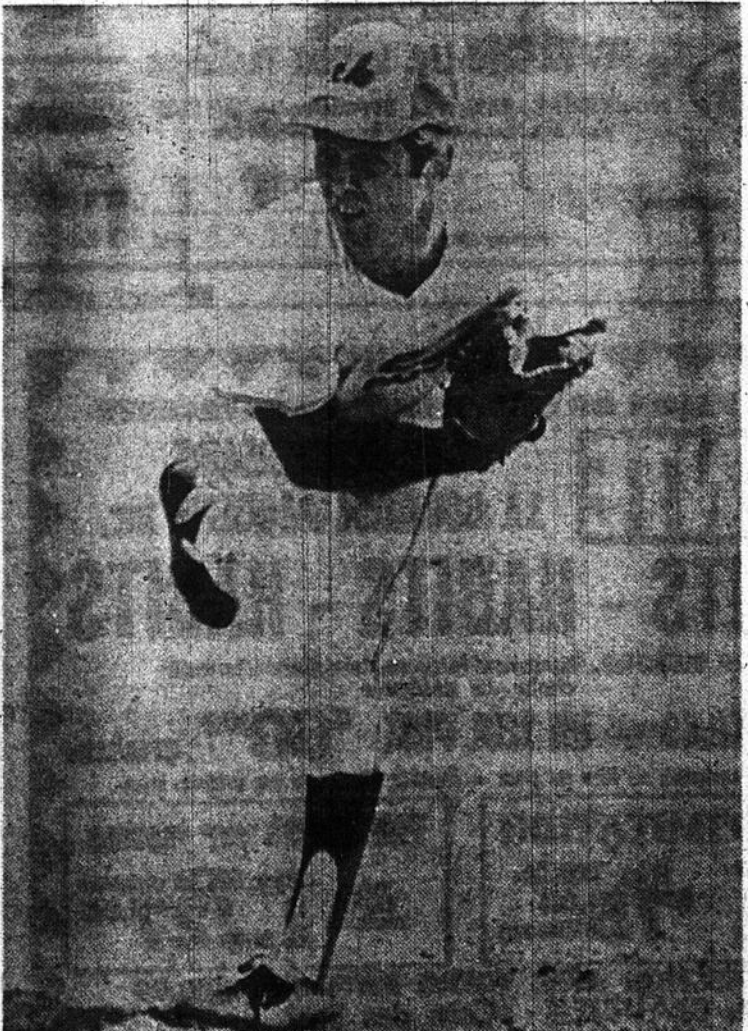

CARROLL SEMBERA

# PIGEON

VOUS DIT UNE FOIS DE PLUS EN 1969  
**Pourquoi payer plus cher?**

Achez votre embarcation directement du manufacturier

**OBTENEZ UN MEILLEUR SERVICE**  
en transigeant directement avec le fabricant de l'embarcation que vous achetez... DES GENS AIMA-BLES EN PLUS!

AU PRIX DE GROS ET ECONOMISEZ JUSQU'A

# 30%

SUR LE PRIX DE LISTE REGULIER D'EMBARCATIONS DE QUALITE EQUIVALENTE

COMPTANT OU TERMES - UN LEGER DEPOT SUFFIT POUR RESERVER

Offre spéciale avant saison

## ENSEMBLE BATEAU et MOTEUR

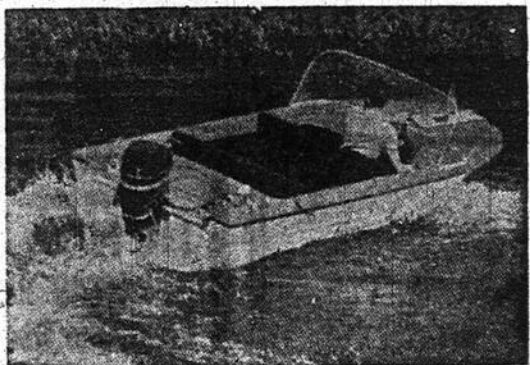

- 1) Bateau en fibre de verre 14'
- 2) Moteur Mercury 35 c.v. '69
- 3) Commandes à distance automatiques
- 4) Réservoir et installation complète

REMORQUE basculante avec treuil et câble pour cet ensemble

\$169.00

PRIX DE LA VENTE

# \$1195

Cette offre est pour un temps limité.

### POUR LA PECHE

- CHALOUPEs en ALUMINIUM THORNES — à partir de \$155.
  - Petits BATEAUX en FIBRE DE VERRE — à partir de \$159.
  - CANOTS en FIBRE DE VERRE ou en BOIS et TOILE — à partir de \$125.
  - PEDALOS, CHALOUPEs "VERCHERES", SEA-DOO, BATEAUX GONFLABLES.
- Tous à prix imbattables
- REMORQUES à bateaux EXPLORER... à partir de \$125.00

### MOTEURS HORS-BORD MERCURY

Encore quelques modèles 1968 en spécial — Bon choix de bateaux, moteurs et remorques usagés.



NOUS LES AVONS TOUS • POUR LA PECHE • LE SKI NAUTIQUE • LA VITESSE

**TRAVAIL GARANTI**  
Faites faire vos travaux de réparation, rénovation sur votre embarcation par des experts. Mise au point de moteurs hors-bord ou "inboard-outboard" par des mécaniciens d'expérience.

Mercury, c'est la perfection mécanique. C'est une qualité, supérieure. C'est une meilleure valeur de revente et vous ne payez pas plus cher chez PIGEON, le plus important dépositaire du Québec. Fabricant d'embarcation de qualité depuis 30 ans; vous pouvez nous faire confiance.

OUVERT TOUS LES SOIRS JUSQU'A 9 H. 30 — SAMEDI JUSQU'A 5 H. P.M.



"La maison du service"

Une maison responsable qui a mérité la confiance du public depuis 30 ans.

11,921, rue BELLEVOIS (Dix rues à l'est du boul. Pie-IX) 322-1610  
(angle boul. Gouin, Montréal-Nord)



# parlons baseball

avec Fernand Liboiron

Montréal dans le baseball majeur... et pourquoi pas ? C'était le 20 avril 1968, en page 45 du Montréal-Matin.

Un an après... le 12 avril 1969. Un an. C'est peu dans la vie d'une personne. Mais que d'événements peuvent se produire durant cette période: suffisamment pour changer le cours de l'existence d'un être humain.

Il s'en est passé des choses au Canada, au Québec, et à Montréal en un an. Je me rappelle quelques faits, mais pas tellement quand même. Il en est un toutefois (ou plusieurs rattachés) dont je me souviendrai toute la vie: l'avènement d'un club de baseball majeur à Montréal.

Il n'est aucun amateur de baseball qui puisse oublier les journées d'espoir d'avril et mai 1968: l'octroi de la franchise le 27 mai; les jours sombres de juin, juillet et début août; l'heure glorieuse du 14 août; la nomination du gérant Gene Mauch, le choix du nom Expos et le début des travaux au parc Jarry, en septembre; la séance du repêchage en octobre; la signature du premier Canadien en novembre; le dévoilement de l'emblème et des couleurs des Expos et la transaction de Rusty Staub, en janvier; l'ouverture du camp d'entraînement en février et la première partie de l'équipe le 8 avril 1969 à New York. Ce sont là des faits mémorables.

Tout cela ne s'est pas accompli sans heurts et sans grincements de dents. Des hommes ont travaillé sans relâche pour franchir les étapes, surmonter les obstacles, ce, afin d'offrir à la population canadienne un club de baseball de calibre majeur. Ils ont réussi parce qu'ils croyaient.

Il n'est vraiment rien de plus puissant que la foi qui transporte les montagnes et déplace les cours d'eau (comme les îles de l'Expo). Jean Drapeau et Gerry Snyder le savaient et l'ont démontré.

# Un an plus tard...

## QUE LA FOI TRIOMPHE!

Gerry Snyder a effectué plusieurs démarches dès 1962 afin de doter la métropole du Canada d'un club de baseball majeur, mais ce n'est qu'en avril 1968 que l'on a commencé à parler à haute voix de cette possibilité. Le vice-président du comité exécutif a eu plusieurs entretiens avec les magnats de la ligue Nationale, mais aucune nouvelle n'était émise des échanges d'idées. Snyder a ouvert son jeu le 18 avril à Chicago en soumettant un mémoire aux propriétaires d'équipes, lors d'une réunion. On a alors déposé la demande faite par Montréal du privilège d'opérer un club dans le circuit.

Beaucoup de personnes ont cru en la réussite du projet dès le premier instant. Il s'en est trouvé toutefois un grand nombre qui ne partageaient pas l'optimisme de Snyder. On se rappellera la vague de pessimisme. On cherchait toutes sortes d'alibis pour diminuer nos chances. Snyder a tenu bon car tout comme quelques amis, il était persuadé de ne pas faire preuve d'irréalisme en se montrant optimiste.

Il était vraiment déplorable et regrettable de lire et d'entendre à cette époque tous les commentaires peu élogieux écrits ou dits. C'était l'opinion de ces personnes et je l'ai toujours respectée, bien que je ne la partageais pas. Le temps a voulu que nous ayons raison au soir du 27 mai lorsque Montréal a obtenu la permission de bâtir une équipe au sein de la ligue Nationale.

Quantité de personnes ont cependant persisté à douter de mai au 14 août. Ce n'est qu'à ce jour, à l'hôtel Windsor, que tous les sportifs ont réellement compris qu'il y avait un club majeur en 1969.

La seconde page de l'histoire des Expos a été écrite du 14 août au 14 avril. On a tout bâti durant cette période. Il serait superflu de citer tout ce qui a été

réalisé. L'important n'est-il pas de savoir qu'il y a une partie de baseball majeur aujourd'hui au parc Jarry ?

## UNE EXCELLENTE EQUIPE QUI NE GAGNERA PAS A CHAQUE PARTIE

Plus de 30,000 personnes ont envahi le parc Jarry pour assister au match inaugural. Elles se sont arrachées les billets. Tous le monde désirait prendre part à cette première canadienne car il est fier que Montréal soit l'unique ville extérieure aux Etats-Unis à détenir une franchise dans le baseball majeur. N'est-ce pas là un grand honneur ?

Les amateurs de baseball se rendront nombreux au parc Jarry pour voir leurs porte-couleurs à l'oeuvre et applaudir aux exploits des vedettes des autres clubs. On aura enregistré une assistance de 1.5 million lors que la saison prendra fin en septembre. Il n'est pas un sportif qui ne se sera rendu au parc Jarry cet été. Et lorsqu'il ne pourra quitter son foyer, c'est via le petit écran ou par les ondes radiophoniques qu'il suivra les péripéties des matches des Expos. On souhaitera une victoire à chaque partie, mais cela ne se produira pas.

Les Expos forment une équipe plus que représentative à leur première saison. Ils remporteront leur part de triomphes. Leur moyenne devrait être aux environs de .470 une fois les 162 rencontres du calendrier disputées. Ils déploieront toute la puissance de leurs muscles pour cogner au loin la petite pilule blanche ou retirer les frappeurs ennemis. Leurs efforts seront parfois couronnés de succès et vains à d'autres occasions. Le monde du sport est ainsi fait.

Il ne faudra pas perdre patience si les Expos ne naient à encaisser quelques défaites consécutives. Ils ont besoin de l'appui de toute la population. Les gens veulent bien faire. Sachons les encourager. Le baseball majeur vit chez nous; gardons-le en bonne santé.



## Le Centre capillaire Pierre

est heureux de souhaiter la bienvenue à une équipe qui saura sûrement faire belle figure dans le domaine du baseball de grande envergure.

Une équipe qui fera honneur à MONTREAL, la plus importante ville du Canada.

## Félicitations

à tous ceux qui ont contribué à une telle réussite.

ENCORE UNE FOIS,  
CHAPEAU BAS DEVANT NOS EXPOS  
ET NOTRE DYNAMIQUE MAIRE  
MONSIEUR JEAN DRAPEAU

## Le Centre capillaire Pierre

RAYMOND PIERRE, président

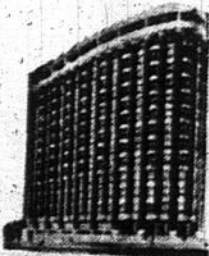

### EDIFICE PLACE CANADIENNE

450 est, rue SHERBROOKE, angle Berri  
SUITE 390 — sortie du Métro Sherbrooke  
288-3823 — 288-7378

HEURES: de 11 h. a.m. à 8 h. p.m.  
samedi: 10 h. a.m. à 4 h. p.m.

Votre dépositaire  
**HONDA - BSA**  
PRIMEAU BICYCLE  
2846, rue Rouen, Mtl  
522-6310  
Souhaite la  
bienvenue à nos  
"EXPOS"

### TRANSPORT PAR AUTOBUS DIRECTEMENT AU PARC JARRY

Banlieue Ouest: Merc. soirs et joutes du week-end

Repentigny, Valleyfield, Beauharnois, Châteauguay, Joliette, L'Assomption, St-Paul-l'Érmité, joutes du week-end

SUR DEMANDE, PRIX SPECIAUX POUR GROUPES  
Pour renseignements ou horaire, appelez: 866-9401 ou 932-2901  
METROPOLITAIN PROVINCIAL (1967) INC.

# AVIRON

Apprenez un métier rémunérateur avec

Dans le passé, les finissants AVIRON ont commencé leur carrière très peu de temps après leur graduation. Une série de cours débutera le 7 avril; les entretiens, tests et formalités demandent un certain temps. Réservez votre place dès maintenant.

\* AVIRON Ltd. Institut Technique  
MONTREAL, 3035, rue St-Antoine — 935-2525  
aussi à Québec — 515 Mgr Gauvreau — 529-9566

NOM \_\_\_\_\_ AGE \_\_\_\_\_  
ADRESSE \_\_\_\_\_  
TEL. \_\_\_\_\_ Nom du père \_\_\_\_\_ M.M. \_\_\_\_\_

Radio, T.V.  
Refrigeration  
Mecanique automobile  
Electricite  
Diesel  
Débossage  
Dessin  
Soudure  
Machiniste et autres

Envoyez-moi sans obligation votre prospectus gratuit  
 Jour  
 A domicile  
 Soir

## NOTRE FAÇON DE DIRE MERCI A NOS CLIENTS

# VENTE 16e ANNIVERSAIRE LA BOUTIQUE PAQUETTE inc.

# HABITS - HABITS - HABITS

SUR MESURE, tissus tout faire anglais, faits à la main  
choix de couleurs

Rég. \$110.00 — UN SEUL PRIX \$60.00 CHACUN  
Toute la confection est faite sur place — Essayage soigné pour une meilleure coupe

<b>PAS D'IMITATION</b> Vrai tergal de France Vrai astral Worsted anglais rayé	Rég. \$125.00 <b>\$75.00</b> Chacun	<b>PANTALONS sur mesure</b> TOUT LAINE ANGLAIS Rég. \$21.95 chacun <b>2 pour \$27.95</b>
--	--	---

CONFECTION AVEC VOTRE MATERIEL \$20.00  
2356 est, BEAUBIEN (Coin des Ecores) 721-8484



JOHN BATEMAN

**JOHN BOCCABELLA**

Boccabella, né le 29 juin 1941 à San Francisco, frappe et lance de la droite.

Année	Club	Ligue	P	AB	P	CS	2B	3B	C	PP	BV	MOY
1963	Pocatello, Pioneer		84	334	80	122	18	10	30	92	1	.365
1963	Chicago, Nat.		24	74	7	14	4	1	1	5	0	.189
1964	Salt L. City, PCL		157	598	65	135	24	9	23	78	0	.226
1964	Chicago, Nat.		9	23	4	9	2	1	0	6	0	.391
1965	Dal. Ft. W., Tex.		139	534	62	124	24	4	20	94	7	.232
1965	Chicago, Nat.		6	12	2	4	0	0	2	4	0	.333
1966	Chicago, Nat.		75	206	22	47	9	0	6	25	0	.228
1967	Chicago, Nat.		25	35	0	6	1	1	0	8	0	.171
1967	Tacoma, PCL		52	196	32	55	12	2	8	31	4	.281
1968	Chicago, Nat.		7	14	0	1	0	0	0	1	0	.071
1968	Tacoma, PCL		73	268	36	72	10	1	16	43	4	.269

Totaux (maj.) 6 ans 145 364 35 81 16 3 9 49 0 .223

**RON BRAND**

Brand, né le 13 janvier 1940, à Los Angeles, frappe et lance de la droite.

Année	Club	Ligue	P	AB	P	CS	2B	3B	C	PP	BV	MOY
1958	S. J. L. Vegas, Calif.		50	163	21	32	8	2	1	14	6	.196
1958	Clinton, Mid.		47	153	22	43	8	3	1	23	1	.281
1959	Roswell, Soph.		117	448	97	142	16	5	11	71	26	.317
1960	Burlington, Ill.		121	388	62	93	14	3	8	38	15	.240
1961	Burlington, Ill.		129	440	62	139	18	1	5	68	10	.316
1962	Kinston, Car.		39	129	26	41	8	4	2	20	8	.318
1962	Columbus, Int.		87	296	38	79	11	1	5	34	3	.267
1963	Columbus, Int.		23	64	3	6	1	1	1	5	1	.094
1963	Pittsburgh, Nat.		46	66	8	19	2	0	1	7	0	.288
1964	Columbus, Int.		121	407	39	111	24	1	6	42	9	.273
1965	Houston, Nat.		117	391	27	92	6	3	2	37	10	.235
1966	Houston, Nat.		56	123	12	30	2	0	0	10	0	.244
1967	Houston, Nat.		84	215	22	52	8	1	0	18	4	.242
1968	Houston, Nat.		43	81	7	13	2	0	0	4	1	.160
1968	Okla. City, PCL		18	64	7	21	1	0	0	3	2	.328

Totaux (maj.) 5 ans 349 876 76 206 20 4 3 76 15 .235

**JOHN BATEMAN**

Bateman, né le 21 juillet 1942 à Killeen, Texas, frappe et lance de la droite.

Année	Club	Ligue	P	AB	P	CS	2B	3B	C	PP	BV	MOY
1962	Modesto, Calif.		121	435	67	122	25	2	21	75	5	.280
1963	Houston, Nat.		128	404	23	85	8	6	10	59	0	.210
1964	Houston, Nat.		74	221	18	42	8	0	5	19	0	.190
1964	Okla. City PCL		44	144	18	35	6	0	9	22	0	.243
1965	Okla. City PCL		76	266	42	79	10	2	21	66	1	.297
1965	Houston, Nat.		45	142	15	28	3	1	7	14	0	.197
1966	Houston, Nat.		131	433	39	121	24	3	17	70	0	.279
1967	Houston, Nat.		76	252	16	48	9	0	2	17	0	.190
1968	Houston, Nat.		111	350	28	87	19	0	4	33	1	.249

Totaux (maj.) 6 ans 566 1802 139 411 71 10 45 212 1 .228



John Boccabella

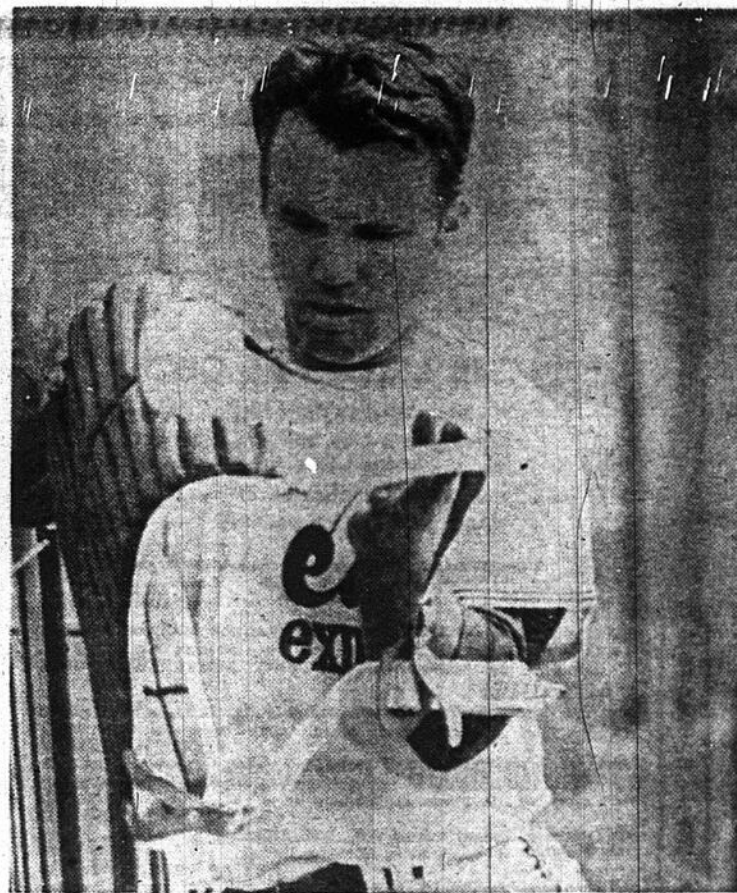

RON BRAND

Les EXPOS... nos favoris

La TOYOTA favorite...

**TOYOTA**  
**"FAST BACK"**  
Modèle SPORT

MODELE 1969

Venez voir cette merveille...

**TOYOTA complètement équipée se vend à partir de \$1798.**

● Taxe complant ● Assurances ● Licences ● Finance sur place

La voiture la plus économique AU CANADA

★ JUSQU'A 36 MOIS POUR PAYER

6807 rue Delorimier, Mtl  
Tél. 376-9191

SUCCURSALE  
3630, boul. des MILLE-ILES  
St-François-de-Sales, Ville Laval  
666-6138

FORD — HY-ROAD FORD — HY-ROAD FORD

**NE LISEZ PAS CECI !**

Si vous n'êtes pas intéressé à des prix ridicules sur nos voitures usagées. Notre service est sensationnel. Vous vous sentirez comme si vous aviez acheté une voiture neuve.

**EXEMPLES:**

68 FORD GALAXIE, 2 portes, toit rigide, toit sport, tout équipée, très bas millage, vert or, balance de garantie du manufacturier.	PRIX DE VENTE \$2584
<b>L'AUBAINE:</b>	
67 FORD 2 portes, custom, automatique, radio, en excellente condition, vert gazon, avec beige intérieur.	REDUIT A \$1383
67 THUNDERBIRD 2 portes, toit rigide, tout équipée, balance de garantie du manufacturier, beige or, avec toit vinyl noir et intérieur beige.	PRIX DE VENTE \$3378
66 FORD sedan, deluxe, V-8, servo-direction, servo-freins, radio, vert or, avec intérieur beige.	PRIX DE VENTE \$1220
66 LAND ROVER Pour la vie en plein air, pour la famille, traction à 4 roues, 4 sièges, extra à l'arrière, mécanique A-1.	PRIX DE VENTE \$1480
65 FALCON compact, convertible, automatique, radio, vert émeraude, avec toit blanc.	PRIX DE VENTE \$1087
65 CHRYSLER 300, 4 portes, toit rigide, tout équipée, beige.	PRIX DE VENTE \$ 986

**MAINTENANT OUVERT LE SAMEDI**  
**Tous les chemins mènent chez**

**HY-ROAD FORD**  
MOTORS LIMITED

**4901, ouest JEAN-TALON**  
**731-8271**

*Le foyer des Ford à bon marché!*

FORD — HY-ROAD FORD — HY-ROAD FORD

# Mel Didier et Lou Burdette s'occupent des jeunes talents

A titre d'adjoint au directeur-gérant Jim Fanning, Mel Didier a la responsabilité du recrutement et des filiales des Expos. Il a aussi la main haute sur les 38 dépisteurs à l'emploi de l'équipe locale.

Didier, qui a évolué durant 12 saisons dans le baseball mineur au sein de l'organisation des Tigers de Détroit, a quitté un poste d'instructeur à l'Université de Louisiane, à Baton Rouge, pour rejoindre la grande famille des Expos. Il a aussi travaillé pour le compte des Braves d'Atlanta, et a embauché pour ces derniers les joueurs Cecil Upshaw, George Stone, Ralph Garr et son fils, le receveur Bob Didier.

Agé de 41 ans, Didier s'occupe des clubs affiliés que sont Vancouver, dans la ligue du Pacifique, West Palm Beach, la ligue de la Floride, classe "A", et Sarastoa, ligue du Golfe, pour recrues. Outre les dépisteurs, il est aidé par Lou Burdette. Ce dernier est instructeur des lanceurs des clubs mineurs.

La réputation de Burdette n'est plus à faire. Il a connu deux saisons de 20 victoires avec les Braves de Milwaukee et a une fiche à vie dans les majeures de 203 gains et 144 défaites. Il a mené les Braves à la conquête de la série mondiale en 1957, en disposant des Yankees à trois reprises.



MEL DIDIER

## 38 dépisteurs au service des Expos

Les Expos comptent sur les services de 38 dépisteurs pour dénicher des jeunes joueurs prometteurs, susceptibles de porter un jour l'uniforme du club de baseball Montréal. Jim Fanning et Mel Didier sont à la tête du groupe de 19 recruteurs à plein temps et de 19 dépisteurs à temps partiel.

Voici les noms de ces "dépisteurs de talent":

### A plein temps

- Ralph (Buzz) Boyle
- Bill Cutler
- Larry Doby
- Carl Greene
- Billy Hitchcock

### Bob Knoerlein

- Ed Lopat
- Luis Marquez
- George McQuinn
- Johnny Moore
- Pat Mullin
- John (Red) Murff
- Andy Pafko
- Floyd (Pat) Patterson
- J. W. Porter
- Al Ronning
- Jonh (Honey) Russell
- Bill Steinecke
- Al Zarilla

### A temps partiel

- Terry Boyle
- Tom Bridges

### William Dossey

- Bill Barnhart
- Wade H. Fatheree
- R. C. Gaskill
- John H. Gibson
- Willie Harris
- Tom McCormack
- James Quigley
- Jose Francisco Pichardo
- Hal Rosen
- Bill Shudlick
- Arthur Sullivan
- Eddie Winceniak
- Houston Kennedy
- Peter Kramer
- Brack Nail
- Arnold Strocker

### M. ROBERT McDUFF ET SON PERSONNEL

... est fier de se joindre à tous les Montréalais pour souhaiter une excellente saison aux



à Montréal... encourageons notre nouveau club dans les ligues majeures du baseball.

à Laval... ainsi qu'à Montréal, nous offrons un service de Cafeteria Automatique à toutes les INDUSTRIES et établissements COMMERCIAUX.

- La gamme complète de vos liqueurs favorites avec ou sans glace
- Un café de qualité insurpassable, servi à votre goût, (crème, sans crème, double crème, fort, médium, etc...)
- Chocolat chaud, bouillon de poulet ou boeuf
- Soupe en boîte de qualité reconnue; poulet et nouilles, poulet et riz,

- boeuf et nouilles, légumes, crème de céleri, crème de champignon, etc., etc...
- Sandwichs assortis, servis chauds ou froids, avec ou sans moutarde, catsup, etc., etc...
- TV diner de toutes sortes
- Aussi distributeurs automatiques pour cigarettes, pâtisseries variées, chips, etc., etc.

Ces produits de qualité, servis dans les cafétérias de plusieurs hôpitaux, institutions religieuses, industries diverses, sont d'une propreté et d'une fraîcheur indiscutables.

SPECIALITE DE LA MAISON : SERVICE HOSPITALIER



ROBERT McDUFF, président



SERVICE DE CAFETERIA  
AUTOMATIQUE

**LAVAL AUTOMATE INC.**  
**3377 boul. LÉVESQUE** **Tél.: 681-2579**

ENCOURAGEONS  
NOS...

**eb**  
EXPOS



Attention spéciale  
aux futurs mariés

ENSEMBLE DE

\$568 à \$1888

INCLUS: POELE ET REFRIGERATEUR

281 couples satisfaits ont acheté  
leur ameublement chez  
JEAN LORD en 1968  
POURQUOI PAS VOUS EN 1969!

Allez magasiner par-  
tout mais avant d'ache-  
ter venez nous voir car  
nous battons les plus  
bas prix.

JEAN LORD  
AMEUBLEMENTS INC.

8420, boul. ST-MICHEL

728-3545 - 728-2735

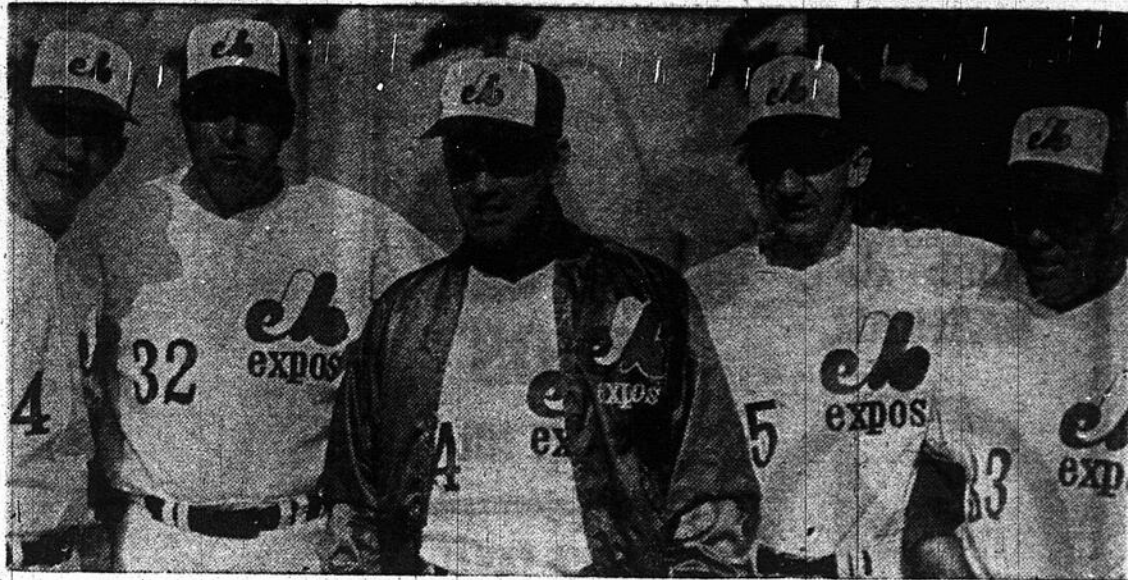

MAUCH ET SES ACOLYTES

Gene Mauch est un habile gérant de baseball, mais il ne peut tout accomplir seul, et en pilote éclairé, il s'est assuré les services d'excellents instructeurs pour le seconder. Ce sont Bob Oldis, Cal McLish, Ed Sadowski, gérant du club West Palm Beach, Harry "Peanuts" Lowrey.

Gene Mauch  
n'a pas besoin  
de contrat

Saviez-vous que Gene Mauch n'a pas encore signé son contrat comme gérant des Expos de Montréal? Il en signera un si les règlements de la ligue Nationale le forcent à le faire, mais dans un tel cas, ce sera simplement pour la forme.

Je n'ai jamais signé de contrat avec les Phillies. Je faisais confiance au président du club, Bob Carpenter et au directeur-gérant John Quinn. Avec les Expos j'ai procédé de la même façon, de faire remarquer le gérant du club Montréal.

Puis il continua: "J'ai beaucoup de respect pour Charles Bronfman et John McHale, respectivement président du bureau de direction et président



JERRY ZIMMERMAN

exécutif du club. Ce sont des hommes honnêtes et leur parole me suffit. J'ai accepté de diriger les Expos, quand Jim Fanning m'a formulé une telle demande dans un casse-croute situé près de l'aéroport de Los Angeles. Entre deux tasses de café, j'ai accepté. Voilà tout."

S'il vous fallait perdre votre poste pour quelques raisons que ce soit, vous ne seriez aucunement protégé, n'est-ce pas?

Puis après, de retourner Mauch. Croyez-vous que je resterais à rien faire et toucherais quand même mon salaire? Vous me connaissez mal. Si j'étais congédié, je tenterais de me trouver du travail ailleurs," de conclure l'ancien pilote des Phillies.

Gene Mauch a dirigé les Phillies durant huit saisons. Quand il a été congédié au milieu de la dernière saison, il n'est pas resté longtemps oisif, puisqu'il devenait gérant des Expos de Montréal quelques mois plus tard.

Vous pouvez parier que Gene Mauch restera longtemps gérant des Expos.

Le CENTRE du  
TOYOTA '69

SOYONS  
fiers de nos **eb**  
EXPOS

★ BONNE CHANCE ★

EQUIPEE AU COMPLET

à partir de \$1798.

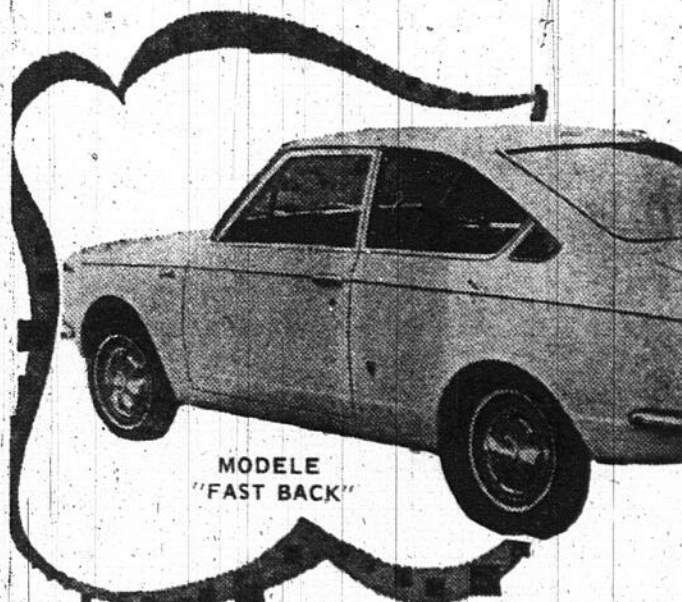

MODELE  
"FAST BACK"

- AUCUN COMPTANT REQUIS
- FINANCEMENT SUR PLACE
- JUSQU'A 36 MOIS POUR PAYER
- SERVICE IMPECCABLE
- LIVRAISON IMMEDIATE

OUVERT LE SAMEDI JUSQU'A 5 HEURES

J. G. TESSIER AUTOS Enrg.

5600, boul. Métropolitain sortie Lacordaire 254-7505

"LE CENTRE DU TOYOTA"

Sortie LACORDAIRE, ¼ de mille des GALERIES D'ANJOU

MONTRÉAL-MATIN, SAMEDI 12 AVRIL 1969 ★16

**BIENVENUE**

à notre nouveau  
Club de  
BASEBALL



**expos**

LAFRANCE MTL

10480, Lajeunesse

LAFRANCE LAVAL

8134, boul. Lévesque

381-1343



## Des hommes indispensables

Chaque équipe de sport compte une quantité d'hommes indispensables dont on entend peu parler. Ils accomplissent avec aplomb un travail effacé, mais combien important pour le succès d'un club. Ces hommes font partie de cette catégorie. Ce sont, à droite, l'entraîneur Joe Liscio et le médecin James Robert Brodrick, et au bas, le directeur des voyages Gene Kirby et le gérant de l'équipe Harvey Stone.



# Garanti! Aujourd'hui c'est O'Keefe!



## Une vraie bonne bière.

Regardez les Expos à la télévision, présentés par O'Keefe.

BRASSÉE AU QUÉBEC PAR LA BRASSERIE O'KEEFE LTÉE

### ASSURANCE AUTO

- Aucun cas refusé
- Facilité de paiement
- V-2C & V-30C même jour

**Claude Pépin**  
849-2267

LE PLUS GROS VENDEUR  
**TOYOTA** DU QUÉBEC



6807, Delorimier  
376-9191

# Une période d'entraînement pas comme les autres\*

\*17 MONTREAL-MATIN - SAMEDI 12 AVRIL 1969

L'entraînement des clubs majeurs de baseball cette année, n'a pas été comme par les années passées. Il y avait d'abord quatre nouvelles équipes en lice : Seattle et Kansas City, dans la ligue Américaine, et Montréal et San Diego, dans la Nationale.

Il y eut également le boycottage des camps d'entraînement par les joueurs, à la suite du désaccord entre les propriétaires et les membres de l'Association, et enfin le fameux échange impliquant Rusty Staub, Donn Clendenon et Jesus Alou.

On pourrait mentionner également le mauvais temps qui a eu pour effet de réduire les foules à leur plus bas niveau depuis 1964, dans les parties hors concours en Floride.

## LE CAS DES EXPOS

Les Expos n'ont pas été trop affectés par la grève des joueurs, car dès la première journée de l'entraînement, on remarquait à West Palm Beach, des figures aussi bien connues que John Bateman, Bob Bailey, Ron Brand, Larry Jaster et Jim Mudcat Grant. Ces

vedettes établies n'ont pas voulu laisser passer l'opportunité de mériter un poste régulier avec cette nouvelle équipe de l'Expansion.

Bailey a réussi un exploit historique en cognant un circuit de trois points à la dernière manche du premier match hors concours des Expos à Fort Myers. Montréal avait alors battu Kansas City, 9-8. Les Expos ont causé une favorable impression dans les parties hors concours en battant ensuite Détroit et Cincinnati pour finir la période d'entraînement avec une fiche de 13-10 dont 6-7 dans les parties "A".

Bob Bailey et John Bateman ont fait compter le plus de points dans les parties hors-saison, tandis que Mudcat Grant s'affirmait en accordant un point mérité en 27 manches. Bailey a claqué trois dynamiques coups de circuit. Celui qui fera époque à Fort Myers contre Kansas City et deux autres au champ centre à West Palm Beach et Cocoa. A Cocoa, contre Houston, la balle frappée par Bailey a passé par-dessus la clôture du champ centre tandis qu'à West Palm Beach, elle a donné sur la haute clôture du champ centre.

## WILLS A SIGNE LA NUIT

La signature de Maury Wills à deux heures le matin restera également gravée longtemps dans la mémoire de ceux qui ont assisté à cette conférence de presse pour le moins inusitée à cette heure de la nuit.

Le cas de Bill Blohm, l'incident Gaëtan Groleau, le voyage à l'eau à St. Petersburg et Orlando, l'affaire Clendenon-Alou Staub et le fait de partager le camp de West Palm Beach avec les Braves d'Atlanta, sont tous des souvenirs inoubliables pour l'amateur de baseball qui a suivi, dès le début, les péripéties de cette incomparable aventure qu'a été l'avènement du baseball majeur à Montréal.

Et pendant qu'à St. Petersburg, les Cardinals de St. Louis mettaient à l'essai un champ intérieur de gazon synthétique, les Astros de Houston, qui doivent jouer à l'année longue sur du gazon artificiel à l'Astrodome, s'entraînaient sur un terrain ordinaire à Cocoa.

Oui. On a bien raison de dire que la période d'entraînement de 1969 pour les clubs majeurs de baseball, n'en fut pas une comme les autres.

## Don Hahn a été la recrue par excellence au camp des Expos

Don Hahn a été la surprise du camp d'entraînement des Expos de Montréal et il mérite le titre de recrue par excellence du printemps.

Ce voltigeur de 20 ans, marié et père de deux enfants, ne figurait guère dans les plans des Expos ce printemps. Au fait, Hahn est venu à un cheveu de rester chez lui. Il a été le dernier joueur des Expos à signer son contrat et à rallier le camp d'entraînement.

Les négociations entre le directeur-gérant Jim Fanning et Hahn ont atteint un tel point à un certain moment donné, que Jim a remis le cas de Hahn entre les mains de son adjoint, Mel Didier. Le jeune homme n'avait pas d'alternative. Il devait signer avec les Expos ou rester chez lui.

Ce voltigeur de 20 ans se rapporta finalement à West Palm Beach, après avoir signé un contrat d'environ \$5,000. Jim Fanning lui fit toutefois la promesse de doubler son salaire à \$10,000, s'il pouvait mériter un poste avec les Expos et commencer la saison avec eux.

## IL A FAIT SENSATION

Hahn se mit à l'oeuvre avec détermination et fit sensation en moins de temps qu'il ne faut pour le dire, tant au camp qu'au bâton. Hahn, un frappeur droitier, démontra qu'il était aussi habile contre les lanceurs gauchers que droitiers. Lors d'un match contre les Dodgers, il obtint deux coups sûrs contre le célèbre Don Drysdale ce qui eut pour effet de faire ouvrir les yeux au pilote Gene Mauch. Sa moyenne au bâton grimpa à .467 et elle était à .353 à la fin de la période d'entraînement. Au champ sa tenue a été irréprochable.

## Les Expos alignent 18 des 30 joueurs repêchés

Les Expos ont réclamé les services de 30 joueurs à la séance de repêchage des clubs de l'Expansion le 14 octobre, à l'hôtel Windsor. De ce groupe, 18 ont mérité un poste avec l'équipe locale. John Billingham, Jesus Alou et Skip Guinn ont été impliqués dans une transaction avec les Astros de Houston et Larry Jackson a pris sa retraite. Bob Reynolds, Jose Herrera, Jim Williams, Angel Hermoso, Garry Jestadt, Ernest McAnally, Jim Fahey et John Glass ont été cédés aux mineures.

D'autres ont été acquis au cours de l'hiver, soit Juan Rios, venu d'au Kansas City, Joe Mook, Howie Redd, Leo Marrettie, Mike Oates et Ed Silverman, cédés aux mineures. Don Bosh, Bob Bailey, Floyd Wicker, Don Hahn, Rusty Staub, Bobby Wind, Carroll Sembera et Steve Shea ont fait le grand club.

Avec Clendenon, les Expos ont 26 joueurs. Ils devront en laisser partir un lorsqu'il sera en mesure d'aider la cause de l'équipe.

Voici la liste des joueurs repêchés le 14 octobre.

- 1 - MANNY MOTÁ
- 2 - MACK JONES
- 3 - JOHN BATEMAN
- 4 - GARY SUTHERLAND
- 5 - JOHN BILLINGHAM
- 6 - DONN CLENDENON
- 7 - JESUS ALOU
- 8 - MIKE WEGENER
- 9 - SKIP GUINN
- 10 - BILL STONEMAN
- 11 - MAURY WILLS
- 12 - LARRY JACKSON
- 13 - BOB REYNOLDS
- 14 - DON MCGINN
- 15 - JOSE HERRERA
- 16 - JIM WILLIAMS
- 17 - ANGEL HERMOSO
- 18 - JIM GRANT
- 19 - JERRY ROBERTSON
- 20 - DON SHAW
- 21 - TY CLINE
- 22 - GARRY JESTADT
- 23 - CARL MORTON
- 24 - LARRY JASTER
- 25 - ERNEST MCANALLY
- 26 - JIM FAIREY
- 27 - JOSE LABOY
- 28 - JOHN BOCCABELLA
- 29 - RON BRAND
- 30 - JOHN GLASS



## BONNE CHANCE AU CLUB DE BASEBALL LES "EXPOS" DE MONTREAL

Notre meilleur conseiller... L'AGENT DE VOYAGES

Pour voyager confortablement et économiquement, voyez un expert, l'agent de voyages; il est votre garantie-réussite d'un voyage et d'un séjour sans déceptions. Il s'occupera lui-même de vos billets d'avion et d'excursions en autocar, il réservera vos chambres d'hôtel, s'occupant enfin de tous les détails encombrants, sans

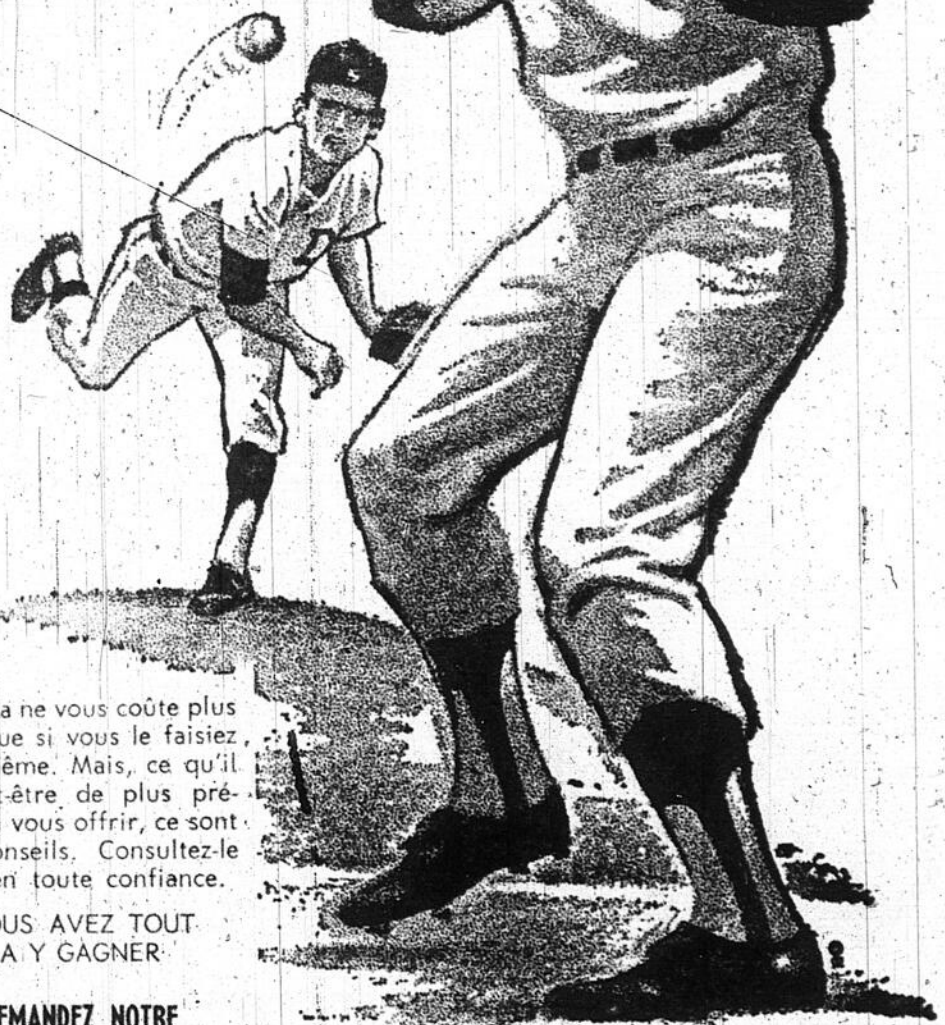

que cela ne vous coûte plus cher que si vous le faisiez vous-même. Mais, ce qu'il a peut-être de plus précieux à vous offrir, ce sont ses conseils. Consultez-le donc en toute confiance.

VOUS AVEZ TOUT A Y GAGNER.

DEMANDEZ NOTRE MAGNIFIQUE BROCHURE "VOYAGES 69"

Agence de voyages



# Ville-Marie

Bureau ouvert 9 a.m. à 9 p.m. du lundi au vendredi. Samedi, 10 a.m. à 5 p.m.  
5135, rue ST-DENIS, MONTREAL 176 Tél.: 276-2694

## Style espagnol et mexicain LOPEZ MOSAICOS CANADA LIMITEE

MANUFACTURIER DE MOSAIQUE

- pour planchers, patios, piscines, trottoirs
- 120 modèles et couleurs différentes
- traité pour résister aux hivers canadiens
- très facile d'entretien
- accepté par la Centrale Hypothèque et Logements
- garantie de 10 ans
- estimation gratuite

Appelez ou venez voir notre salle d'échantillons :

13592 Notre-Dame Est, Pte-aux-Trembles Tél.: 642-1375  
"Seul manufacturier au Canada"

# LE DOSSIER DU GÉRANT ET DES INSTRUCTEURS

## GENE MAUCH

Fiche comme gérant		Pos		G		P	
Année	Club - Ligue	P	AB	P	CS	2B	3B
1953	Atlanta, Sou.	3	84	70			
1958	Minneapolis, A.A.	3	82	21			
1959	Minneapolis, A.A.	2	95	65			
1960	Philadelphie, Nat.	8	58	94			
1961	Philadelphie, Nat.	8	47	107			
1962	Philadelphie, Nat.	7	81	80			
1963	Philadelphie, Nat.	4	87	75			
1964	Philadelphie, Nat.	2	92	70			
1965	Philadelphie, Nat.	6	85	76			
1966	Philadelphie, Nat.	4	87	75			
1967	Philadelphie, Nat.	5	82	80			
1968	Philadelphie, Nat.						

Fiche comme joueur		Pos		G		P		Moy.	
Année	Club - Ligue	P	AB	P	CS	2B	3B	C	PP
1943	Durham, Pied.	32	115	19	37	5		0	14
1943	Montreal, Int.	31	117	5	13	1	0	0	4
1944	Brooklyn, Nat.	5	115	2	2	1	0	0	2
1944	Montreal, Int.	14	53	12	15	0	0	0	2
1945	Brooklyn, Nat. - Service militaire								
1946	St. Paul, A.A.	149	536	74	133	19	3	6	55
1947	Pittsburgh, Nat.	16	30	8	9	0	0	0	1
1947	Indianapolis, A.A.	50	217	37	65	13	4	0	16
1948	Broc. Chi. Nat.	65	151	19	30	3	2	1	7
1949	Chicago, Nat.	72	150	15	37	6	2	1	7
1950	Boston, Nat.	48	121	17	28	5	0	1	15
1951	Boston, Nat.	19	20	5	2	0	0	0	1
1951	Milwaukee, A.A.	37	109	30	33	2	0	1	16
1952	St. Louis, Nat.	7	3	0	0	0	0	0	0
1952	Milwaukee, A.A.	102	327	58	106	24	3	4	60
1953	Atlanta, South.	111	340	65	91	23	3	9	51
1954	Los Angeles, PCL	153	365	81	162	26	2	11	58
1955	Los Angeles, PCL	155	384	93	173	37	4	8	49
1956	Los Angeles, PCL	146	366	123	197	29	3	20	64
1956	Boston, Amer.	7	23	4	8	0	0	0	1
1957	Boston, Amer.	65	222	23	40	10	3	2	28
1958	Minneapolis, A.A.	65	210	25	51	12	2	3	29
1959	Minneapolis, A.A.	8	8	1	4	0	0	0	0
Totaux (Américaine)		72	247	27	68	10	3	2	29
Totaux (Nationale)		232	490	66	108	15	4	3	33
Totaux (maj.) 9 ans		304	737	93	176	25	7	5	62

## BOB OLDIS

Fiche comme joueur		Pos		G		P		Moy.	
Année	Club - Ligue	P	AB	P	CS	2B	3B	C	PP
1949	Emporia, Va.	79	228	36	65	8	2	5	33
1950	Emporia, Va.	118	425	58	123	20	4	3	71
1951	Charlotte, Tri. St.	116	296	69	113	19	7	0	69
1952	Chattanooga, South.	95	289	31	80	14	3	0	33
1953	Chattanooga, South.	28	79	8	21	1	0	0	6
1953	Washington, Amer.	7	16	0	4	0	0	0	3
1954	Washington, Amer.	11	34	1	8	1	0	0	3
1955	Washington, Amer.	6	9	1	0	0	0	0	0
1955	Chattanooga, South.	38	124	20	38	8	1	0	10
1955	Charlotte, Saly.	27	78	7	16	2	0	1	10
1956	Chattanooga, Sth.	118	378	48	108	13	5	0	41
1957	Denver, A.S.	85	262	42	77	13	3	4	31

Fiche comme gérant		Pos		G		P		
Année	Club - Ligue	P	AB	P	CS	2B	3B	
1958	Richmond, Int.	124	384	51	103	21	6	8
1959	Denver, A.A.	453	59	133	29	3	2	65
1960	Pittsburgh, Nat.	22	20	1	4	1	0	0
1961	Pittsburgh, Nat.	4	5	0	0	0	0	0
1961	Columbus, Int.	81	241	24	54	6	2	21
1962	Philadelphie, Nat.	38	80	9	21	1	0	10
1963	Philadelphie, Nat.	47	85	8	19	3	0	0
Totaux (Américaine)		24	46	2	12	1	0	3
Totaux (Nationale)		111	190	18	44	5	0	19
Totaux (maj.) 7 ans		135	236	20	56	6	0	22

Fiche comme joueur		Pos		G		P		Moy.	
Année	Club - Ligue	P	AB	P	CS	2B	3B	C	PP
1944	Brooklyn, Nat.	23	84	3	10	232	110	48	24
1945	Brooklyn, Nat.	1	0	0	0	0	0	0	0
1947	Pittsburgh, Nat.	1	0	0	0	0	0	0	0
1948	Kansas City, AA	16	92	6	7	462	104	42	49
1948	Pittsburgh, Nat.	2	5	0	0	0	0	0	0
1948	Indianapolis, AA	29	172	12	9	571	199	57	71
1949	Chicago, Nat.	8	23	1	1	500	31	12	6
1949	Los Angeles, PCL	29	150	8	11	421	164	107	68
1950	Los Angeles, PCL	42	260	20	11	645	243	104	129
1951	Chicago, Nat.	30	146	4	10	286	159	52	46
1952	Los Angeles, PCL	34	212	10	15	400	215	60	84
1953	Los Angeles, PCL	35	235	16	11	593	239	60	114
1954	Los Angeles, PCL	37	245	13	15	444	261	74	120
1955	L.A. - S.D. PCL	35	239	17	12	586	230	69	116
1956	Cleveland, Amer.	37	62	2	4	333	67	32	27
1957	Cleveland, Amer.	42	144	9	7	563	118	67	88
1958	Cleveland, Amer.	39	226	16	8	667	214	70	97
1959	Cleveland, Amer.	35	235	19	8	504	253	72	113
1960	Cincinnati, Nat.	37	151	4	14	222	170	48	56
1961	Chicago, Amer.	31	162	10	13	435	178	47	80
1962	Philadelphie, Nat.	32	155	11	5	688	184	45	71
1963	Philadelphie, Nat.	32	210	13	11	542	184	56	98
1964	Philadelphie, Nat.	2	5	0	1	0	0	0	0
Totaux (maj.) 16 ans		352	1609	92	92	500	1683	552	713

## PEANUTS LOWREY

Fiche comme gérant		Pos		G		P	
Année	Club - Ligue	P	AB	P	CS	2B	3B
1957	N. Orleans, South.	8	60	94			
1958	Austin, Texas	4	77	76			
1960	Idaho Falls, Pion.	2	24	15			

Fiche comme joueur		Pos		G		P		Moy.	
Année	Club - Ligue	P	AB	P	CS	2B	3B	C	PP
1937	Moline, I.I.L.	45	181	34	55	6	2	3	304
1938	Panola City, W.A.	123	479	105	128	35	5	5	33
1939	St. Joseph, W.A.	137	517	122	178	39	7	15	108
1940	Tulsa, Texas	32	110	24	33	10	0	2	14
1940	Los Angeles, PCL	70	216	36	54	7	1	1	12
1941	Los Angeles, PCL	164	653	110	203	29	4	6	69

Fiche comme gérant		Pos		G		P	
Année	Club - Ligue	P	AB	P	CS	2B	3B
1942	Chicago, Nat.	27	58	4	11	0	0
1942	Milwaukee, A.A.	9	32	5	9	0	0
1942	Los Angeles, P.C.	96	393	64	101	17	0
1943	Chicago, Nat.	130	480	59	140	25	12
1944	Chicago, Nat. - Service militaire						
1945	Chicago, Nat.	143	523	72	148	22	7
1946	Chicago, Nat.	144	540	75	139	24	5
1947	Chicago, Nat.	115	448	56	126	17	5
1948	Chicago, Nat.	129	435	47	128	12	3
1949	Chi. Cincl., Nat.	127	420	66	115	21	2
1950	Cin. St. Louis, Nat.	108	320	44	75	14	0
1951	St. Louis, Nat.	114	370	52	112	19	5
1952	St. Louis, Nat.	132	374	48	107	18	2
1953	St. Louis, Nat.	104	182	26	49	9	2
1954	St. Louis, Nat.	74	61	6	7	1	2
1955	Philadelphie, Nat.	54	106	9	20	4	0
1956	Buffalo, Int.	117	352	41	97	12	1
1957	N. Orleans, South.	73	169	38	61	7	1
1958	Austin, Texas	46	103	13	31	3	2
1959	Seattle, PCL	36	79	10	14	4	0
Totaux (maj.) 13 ans		1407	4317	564	1177	186	45

Fiche comme joueur		Pos		G		P		Moy.	
Année	Club - Ligue	P	AB	P	CS	2B	3B	C	PP
1945	Chicago, Nat.	7	29	4	9	1	0	0	0

Fiche comme joueur		Pos		G		P		Moy.	
Année	Club - Ligue	P	AB	P	CS	2B	3B	C	PP
1946	Nationale	2	0	1	0	0	0	0	0

## JERRY ZIMMERMAN

Fiche comme gérant		Pos		G		P	
Année	Club - Ligue	P	AB	P	CS	2B	3B
1952	San Jose	72	261	21	60	11	1
1953	San Jose	101	329	31	87	15	2
1954	Corning	113	374	62	113	22	4
1955	Greensboro	100	308	38	84	13	1
1956	Albany, N.Y.	111	350	30	81	20	0
1957	Oklahoma City	119	357	32	95	15	1
1958	Minneapolis	57	168	18	42	6	0
1959	Minneapolis	20	59	6	11	3	0
1960	Vancouver	44	125	11	22	3	0
1960	Seattle	82	222	22	62	9	0
1961	Cincinnati	76	201	8	42	5	0
1962	Minnesota	34	62	8	17	4	0
1963	Minnesota	39	56	3	13	1	0
1964	Minnesota	63	120	6	24	3	0
1965	Minnesota	83	154	8	33	1	1
1966	Minnesota	60	119	11	30	4	1
1967	Minnesota	104	234	13	39	3	0
1968	Minnesota	24	45	3	5	1	0
Totaux (Nationale)		76	204	8	42	5	0
Totaux (Américaine)		407	790	52	161	17	2
Totaux (maj.) 10 ans		483	994	60	203	22	2

Fiche comme joueur		Pos		G		P		Moy.	
Année	Club - Ligue	P	AB	P	CS	2B	3B	C	PP
1961	Cincinnati	2	0	0	0	0	0	0	0
1965	Minnesota	2	1	0	0	0	0	0	0
Totaux séries		4	1	0	0	0	0	0	0

# La "charte" des premiers Expos!



### EXCELLENT PARTOUT

Maury Wills est aussi habile à la défensive qu'à l'attaque. Il vient de retirer un joueur du Houston lors d'une partie hors-concours durant la période d'entraînement.

### MAURY WILLS

Wills, né le 2 octobre 1932, à Washington, D.C., frappeur ambidextre et lanceur de la droite.

Année	Club	Ligue	P	AB	P	CS	2B	3B	C	PP	BV	MOY
1951	Hornell, Pony		123	461	94	129	16	6	4	51	54	.280
1952	Hornell, Pony		125	583	108	160	34	4	4	58	54	.300
1953	Pueblo, West		18	63	17	18	2	0	0	8	8	.286
1953	Miami, Fla.		93	343	71	98	16	5	6	31	20	.286
1954	Pueblo, West		145	552	89	154	17	10	6	53	28	.279
1965	Ft. Worth, Texas		123	326	44	66	11	0	7	39	12	.202
1956	Pueblo, West		134	540	110	163	33	8	10	54	34	.302
1957	Seattle, PCL		147	491	67	131	23	6	0	33	21	.267
1958	Spokane, PCL		144	534	69	135	20	7	2	37	25	.253
1959	Spokane, PCL		48	192	42	60	6	3	1	18	25	.313
1959	Los Angeles, Nat.		83	242	27	63	5	2	0	7	17	.260
1960	Los Angeles, Nat.		148	516	75	152	15	2	0	27	50	.295
1961	Los Angeles, Nat.		148	613	105	173	12	10	1	31	35	.282
1962	Los Angeles, Nat.		165	695	130	208	13	10	6	48	104	.299
1963	Los Angeles, Nat.		134	527	83	159	19	3	0	34	40	.302
1964	Los Angeles, Nat.		158	630	81	173	15	5	2	34	53	.275
1965	Los Angeles, Nat.		158	650	92	186	14	7	0	33	94	.286
1966	Los Angeles, Nat.		143	594	60	162	14	2	1	39	38	.273
1967	Pittsburgh, Nat.		149	616	92	186	12	9	3	45	29	.302
1968	Pittsburgh, Nat.		153	627	76	174	12	6	0	31	52	.278
Totaux (maj.) 10 ans			1439	5710	821	1640	131	56	13	329	502	.287

### FICHE COMME LANCEUR

Année	Club	Ligue	P	ML	CS	BB	RAB	MPM
1951	Hornell, Pony		1	17	5	1	1	2.57
1953	Miami, Fla.-Int.		1	4	3	2	0	0.00

### SERIES MONDIALES

Année	Club	Ligue	P	AB	P	CS	2B	3B	C	PP	MOY
1959	Los Angeles, Nat.		6	20	2	5	0	0	0	1	.250
1963	Los Angeles, Nat.		4	15	1	2	0	0	0	0	.133
1965	Los Angeles, Nat.		7	30	3	11	3	0	0	3	.367
1966	Los Angeles, Nat.		4	13	0	1	0	0	0	0	.077
Totaux			21	78	6	19	3	0	0	4	.244

### JOUTES D'ETOILES

Année	Club	Ligue	P	AB	P	CS	2B	3B	C	PP	MOY
1961	Nationale (2 joutes)		7	0	2	0	0	0	0	0	.286
1962	Nationale (2 joutes)		2	2	1	0	0	0	0	0	.500
1965	Nationale		4	0	1	0	0	0	0	0	.250
1966	Nationale		1	0	1	0	0	0	1	1	1.000
Totaux			14	2	5	0	0	0	1	1	.357



JOSE LABOY



**expos**  
Votre supplément!

Le Baseball majeur vit en nos murs. Il est partie intégrante de notre vie, tout comme l'est Montréal-Matin pour le sportif.

En cette grande première locale et canadienne des Expos, votre journal préféré a voulu offrir un supplément spécial sur notre équipe et le baseball majeur. Vous y trouverez la fiche à vie de tous les joueurs des Expos, des articles sur les bâtisseurs du club, des écrits sur les gagnants de trophées depuis plusieurs années, des "papiers" sur la période d'entraînement, une analyse des membres de l'équipe, le calendrier des parties, etc. En résumé, nous avons voulu ce supplément le plus complet possible pour l'amateur de baseball et qu'il réponde à plus d'une question. Nous espérons avoir atteint l'objectif.

Fernand Liboiron et Jean-Paul Sarault ont rédigé les articles contenus dans ce supplément. Le premier a aussi réalisé la mise en pages.

LE PLUS GROS VENDEUR  
**TOYOTA** DU QUEBEC  
**ALIX**  
AUTO INC.  
6807, Delorimier  
376-9191

## CAMP COEUR JOIE

POUR GARÇONS  
9 à 14 ANS

POUR FILLES  
8 à 11 ANS

"FONDE EN 1951"

Situé à Chénéville C16 Papineau

Dirigé par:  
R. MAISONNEUVE, P.S.S.

SITE IDEAL — PLEIN AIR  
VIE DE FAMILLE  
NOURRITURE SAINTE

Renseignements

381-0694

PRIX DE PENSION

\$25<sup>00</sup>  
PAR  
SEMAINE

Nos meilleurs vœux accompagnent

"NOS EXPOS" **eb**  
POUR CETTE PREMIERE SAISON '69...



Le mercredi soir  
"CONCOURS DE DANSE"  
avec Huguette et Marie  
Le jeudi soir  
"L'HEURE DU  
CHAMPAGNE"  
avec Manon Benette et  
Gaston Morissette

Musique et danse  
continuelles  
tous les soirs...

avec

2 ORCHESTRES REPUTES...

★ LES MANIBOULAS

★ BEN DENOMME et ses musiciens



2901, EST, RUE SHERBROOKE

(Voisin du Centre d'Achats Maisonneuve)

RES.: 526-0871

L'ENDROIT LE PLUS GAI EN VILLE!



**PEUGEOT et EXPOS**  
**DEUX COEURS de LION**  
**LES GRANDS GARAGES**  
**DU QUEBEC**

11933, BOUL. LAURENTIEN

331-0362

306 EST, ST-ZOTIQUE

273-9105



# 2 noms qui frappent!

# RENAULT



... **et**



R  
4 p  
sio  
Siè  
cad  
40  
de  
irre  
con  
cui  
livr  
gar

RENA

possib  
int int  
vant. «U  
transform  
hemins  
ges ren  
pouc m  
oux. Ca  
int alla  
eds cub  
allon. F  
ortes. F  
er chauff  
ent en



## RENAULT 10

4 portes. Freins à disque et suspension indépendante sur les 4 roues. Sièges baquets. 7.5 pieds cubes de caoutchouc mousse dans les sièges. 40 bons milles au gallon (et avec de l'ordinaire). Tenue de route irréprochable. Incroyable facilité de conduite. Refroidissement en circuit scellé. Coffre imposant. 30 livres d'insonorisant. Ligne élégante.

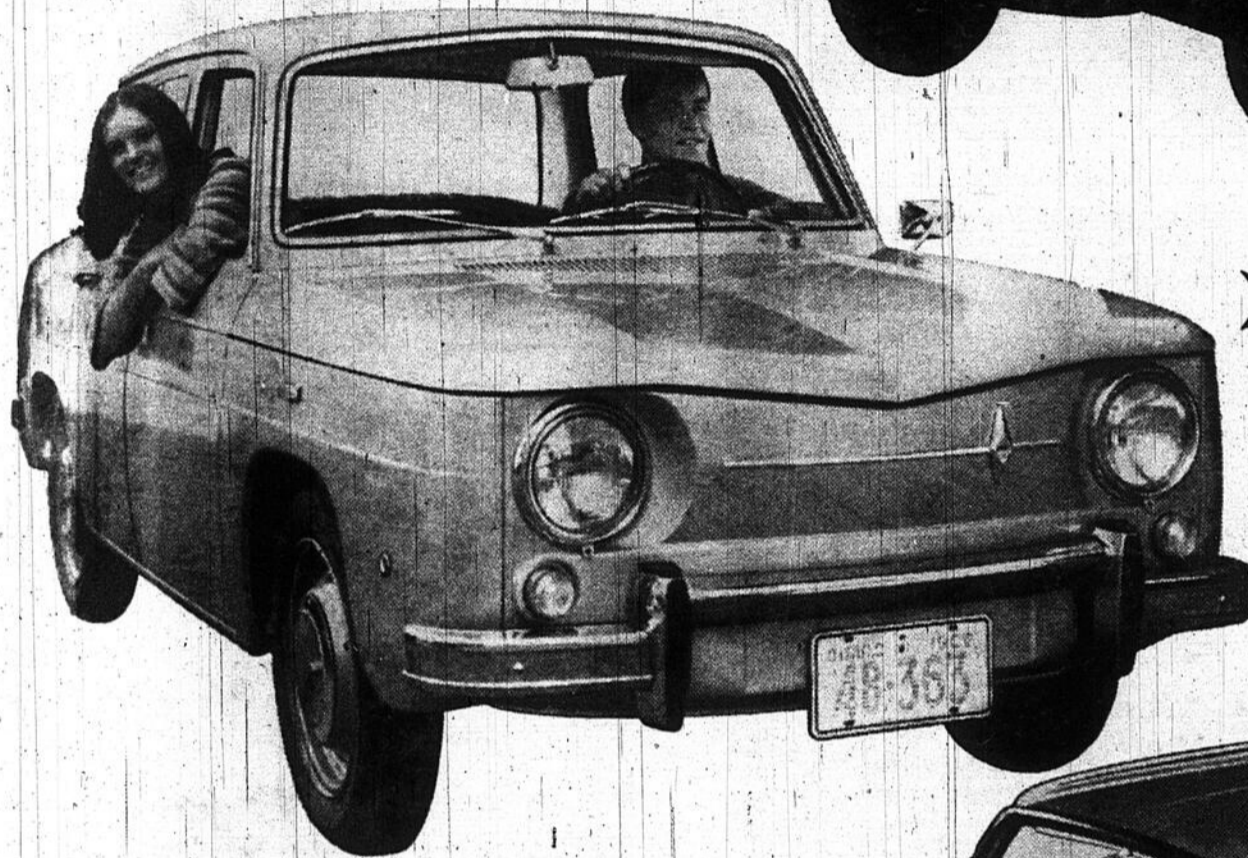

## RENAULT 8

0-60 milles/h en 16.6 secondes. Volant de rallye. 4 freins à disque. Suspension indépendante sur les 4 roues. Pneus radiaux 7.5 pieds cubes de caoutchouc mousse dans les sièges. 4 portes. 30 livres d'insonorisant. Maniabilité incomparable.

## RENAULT 16

possibilités d'aménagement intérieur. Traction avant. Une suspension qui se transforme en autoroutes les chemins les plus cahoteux. Sièges rembourrés de caoutchouc mousse. Pneus radiaux. Capacité de charge allant de 12 1/4 à 42 pieds cubes! 35 milles au gallon. Freins à disque. 5 portes. Excellent système de chauffage. Refroidissement en circuit scellé.



**GARAGE BLANCHETTE INC.**  
M. Roch Blanchette, prés.  
900 ST-LAURENT OUEST  
Longueuil  
Tél. 677-6347



**CONCORDIA AUTO LIMITEE**  
M. Thomas Kutscher, prés.  
4450, BOUL. LEVESQUE  
Ville de Laval (St-V.-de-Paul)  
Tél. 661-0660



**L. DAGENAIS et ses FILS LTEE**  
M. Jean Noël Dagenais, prés.  
471, BOUL. LABELLE  
Ville de Laval (Fabreville)  
Tél. 625-2415



**GARAGE EDDY DOYLE**  
M. Eddy Doyle, prop.  
2280 ST-JOSEPH  
Lachine  
Tél. 637-7511



**DURIEZ AUTOS LIMITEE**  
M. Roger Duriez, prés.  
1236 BOURGOGNE  
Chambly  
Tél. 658-0651



**GILLES FERLAND AUTO ENR.**  
M. Gilles Ferland, prop.  
893, LEON-MARTEL,  
Terrebonne  
Tél. 666-6964



**AU GRAND SALON (1968) LTEE**  
M. Réjean Lepage, prés.  
5300 SHERBROOKE EST  
Montréal  
Tél. 254-9971



**AUTOMOBILES RENAULT CANADA LTEE**  
M. Marcel Agaram, gérant des ventes  
6875, COTE-DE-LIESSE  
Montréal  
Tél. 735-1331



**LAREAU AUTO INC.**  
M. Viateur Lareau, prés.  
4476 DE LAROCHE  
Montréal  
Tél. 523-3551



**GARAGE JOS. LEROUX LTEE**  
M. Jos. Leroux, prés.  
1840 DARLING  
Montréal  
Tél. 526-3781



**N. LESAGE AUTO LTEE**  
M. Normand Lesage, prés.  
3478, BOUL. LASALLE  
Verdun  
Tél. 769-3843



**MONTREAL DAUPHINE INC.**  
M. Claude Machard  
12050, BOUL. LAURENTIEN  
Montréal  
Tél. 331-6130



**PAQUIN GARAGE A. INC.**  
M. Antoinette Paquin, prés.  
171 est, BLAINVILLE,  
Ste-Thérèse-de-Blainville  
Tél. 435-9096



**PARIS AUTO INC.**  
M. G. F. Walkl, prés.  
825, boul. TASCHEREAU,  
Greenfield Park  
Tél. 672-6660



**GARAGE PELLETIER ENRG.**  
M. Honoré Pelletier, prop.  
1215, boul. des Laurentides  
Ville de Laval (Vimont)  
Tél. 669-7171



**SAFETY AUTO CENTRE LIMITEE**  
M. Philippe Blair, prés.  
350 CREMAZIE EST  
Montréal  
Tél. 387-3781

**BOBBY WINE**

Wine, né le 17 septembre 1938, à New York, N.Y., frappe et lance de la droite.

Année	Club	P	AB	P	CS	2B	3B	C	PP	BV	MOY
1957	Johnson City	54	202	53	68	11	6	6	42	10	.337
1958	Bakersfield	112	440	78	137	13	11	11	75	4	.311
1959	Williamsport	120	426	40	89	12	3	5	33	0	.209
1960	Buffalo	154	569	61	153	28	5	8	53	2	.269
1960	Philadelphie	4	14	1	2						.143
1961	Buffalo	152	534	46	130	18	6	6	48	7	.243
1962	Buffalo	24	95	12	23	4	0	3	12	0	.242
1962	Philadelphie	112	311	30	76	15	0	4	25	2	.244
1963	Philadelphie	142	418	29	90	14	3	6	44	1	.215
1964	Philadelphie	126	283	28	60	8	3	4	34	1	.212
1965	Philadelphie	139	394	31	90	8	1	5	33	0	.228
1966	Philadelphie	46	89	8	21	5	0	0	5	0	.236
1967	Philadelphie	135	363	27	69	12	5	2	28	3	.190
1968	Philadelphie	27	71	5	12	3	0	2	7	0	.169
Totaux (sept ans)		731	1943	159	420	65	12	23	176	7	.216

**JOSE LABOY**

Laboy, né le 3 juillet 1940, à Ponce, Porto-Rico, frappe et lance de la gauche.

Année	Club	Ligue	P	AB	P	CS	2B	3B	C	PP	BV	MOY
1959	Fresno, Calif.		71	233	33	63	12	3	4	23	3	.270
1959	Artesia, Soph.		50	206	28	60	11	0	8	38	2	.291
1960	Fresno, Calif.		126	439	83	134	26	6	10	83	3	.305
1961	Springfield, East.		92	263	35	82	15	2	7	46	0	.311
1962	El Paso, Texas		13	36	5	14	4	0	0	6	0	.389
1963	Winnipeg, N'thern		109	415	65	121	15	6	21	77	5	.292
1963	Tulsa, Texas		7	14	0	3	0	0	0	1	0	.214
1964	Tulsa, Texas		15	43	5	10	5	0	0	3	0	.233
1964	Raleigh, Car.		112	368	82	125	29	3	24	74	6	.340
1964	Jacksonville, Int.		8	30	4	8	2	0	2	7	0	.267
1965	Jacksonville, Int.		133	446	45	124	21	5	8	41	3	.278
1966	Tulsa, PCL		112	367	63	113	25	2	16	56	0	.308
1967	Tulsa, PCL		128	436	52	130	22	1	12	54	1	.298
1968	Tulsa, PCL		142	527	61	154	44	0	15	100	5	.292
Totaux (maj.) 7 ans			173	372	39	95	19	1	1	34	0	.255

**GARY SUTHERLAND**

Sutherland, né le 27 août 1944, à Glendale, Cal., frappe et lance de la gauche.

Année	Club	Ligue	P	AB	P	CS	2B	3B	C	PP	BV	MOY
1965	Chattanooga, S'th.		141	540	39	154	25	5	3	60	2	.285
1966	Philadelphia, Nat.		3	3	0	0	0	0	0	0	0	.000
1966	San Diego, PCL		140	532	57	135	27	1	4	54	9	.254
1967	Philadelphia, Nat.		103	231	23	57	12	1	1	19	0	.247
1968	Philadelphia, Nat.		67	138	16	38	7	0	0	15	0	.275
Totaux (maj.) 3 ans			173	372	39	95	19	1	1	34	0	.255



**BOB BAILEY**

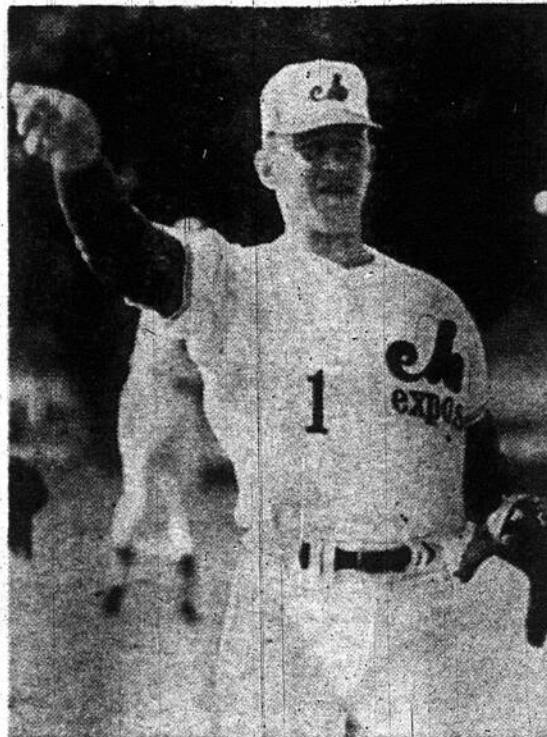

**GARY SUTHERLAND**

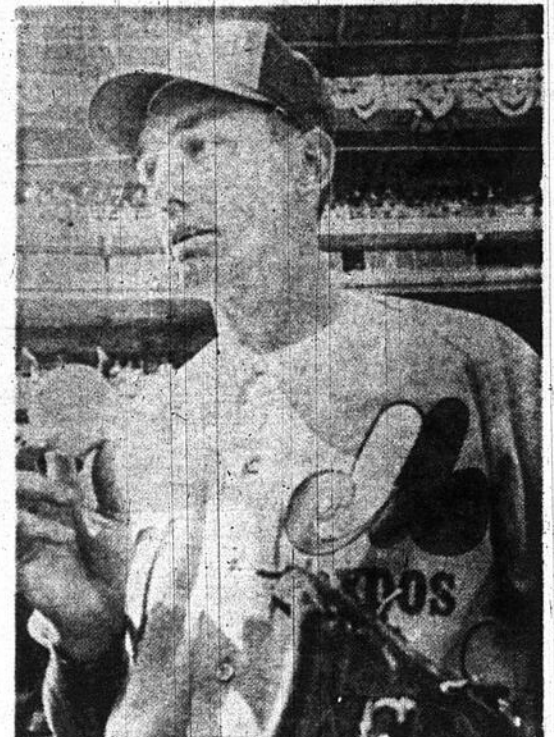

**BOBBY WINE**

**BOB BAILEY**

Bailey, né le 13 octobre 1942 à Long Beach, Cal., frappe et lance de la gauche.

Année	Club	Ligue	P	AB	P	CS	2B	3B	C	PP	BV	MOY
1961	Asheville, So. Atl.		75	218	39	48	12	1	9	31	6	.220
1962	Columbus, Int.		153	548	109	164	31	7	28	108	11	.299
1962	Pittsburgh, Nat.		14	42	6	7	2	1	0	6	1	.167
1963	Pittsburgh, Nat.		154	570	60	130	15	3	12	45	10	.228
1964	Pittsburgh, Nat.		143	530	73	149	26	3	11	51	10	.281
1965	Pittsburgh, Nat.		159	626	87	160	28	3	11	49	10	.256
1966	Pittsburgh, Nat.		126	380	51	106	19	3	13	46	5	.279
1967	Los Angeles, Nat.		116	322	21	73	8	2	4	28	5	.227
1968	Los Angeles, Nat.		105	322	24	73	9	3	8	39	2	.227
Totaux (maj.) 7 ans			817	2792	322	698	107	18	59	264	43	.250

**PNEUS**



**PNEUS DE PREMIERE LIGNE  
EQUIPEMENTS D'ORIGINE**

Firestone — Goodyear — Kelly — B.F. Goodrich — Dunlop  
Procurez-vous les vôtres pendant qu'il en reste.  
Entièrement garantis.



**E  
S  
C  
O  
M  
P  
T  
E**

**PRESENTANT**



**"LE PNEU DE PLUIE LAREDO"**

50% Définitivement votre meilleur achat. Pneu de fabrication renommée, à moitié prix.

Dim.	Liste Noir	Prix net Noir	Liste Blanc	Prix net Blanc
735x14	\$35.55	\$17.78	\$39.90	\$19.95
775x14	\$38.20	\$19.10	\$43.00	\$21.50
825x14	\$42.90	\$21.45	\$48.25	\$24.13
855x14	\$46.55	\$23.33	\$52.55	\$26.27
775x15	\$38.20	\$19.10	\$43.00	\$21.50
825x15	\$42.90	\$21.45	\$48.25	\$24.13
855x15	\$46.55	\$23.33	\$52.55	\$26.27

Dim.	Prix net
770 x 14	\$32.20
770 x 14	\$33.92
770 x 14	\$35.95
770 x 14	\$39.88
770 x 14	\$43.04
770 x 15	\$35.95
770 x 15	\$39.88

**ALIGNEMENT  
DE ROUES**

**BALANCEMENT  
AMORTISSEURS**

**Morris Bros**

**DISTRIBUTEURS DE PNEUS LTEE**

3 MAGASINS

4975 Notre-Dame  
vis-à-vis la Vickers  
**254-6061**

240 rue Peel  
coin Ottawa  
**932-2971**

2300, 52e avenue  
Lachine et Côte-de-Liesse  
**631-4892**

**EN L'HONNEUR DES**

NOUS LANÇONS UNE INVITATION  
SPECIALE A TOUS LES SPORTIFS  
AINSI QU'aux NOUVEAUX MARIÉS



**LE COMPLET  
SUR MESURES**

**\$69.50**

**DEUX COMPLETS**

**\$130.**

**TAILLEUR ST-MICHEL**

8042, boulevard ST-MICHEL (coin Jarry) - 729-6274

**HARLEY-DAVIDSON**



**METRO CYCLE**

2100 de l'Eglise, Mtl  
766-0863 ou 766-8883

Ouvert tous les soirs  
jusqu'à 9 h. p.m.

**BIENVENUE  
A NOS  
"EXPOS"**

**BERNARD BOURGON**

Station-service  
10285 ST-LAURENT  
Coin Fleury **381-3858**

LE PLUS GROS VENDEUR

**TOYOTA** DU QUEBEC



6807, Delorimier  
**376-9191**

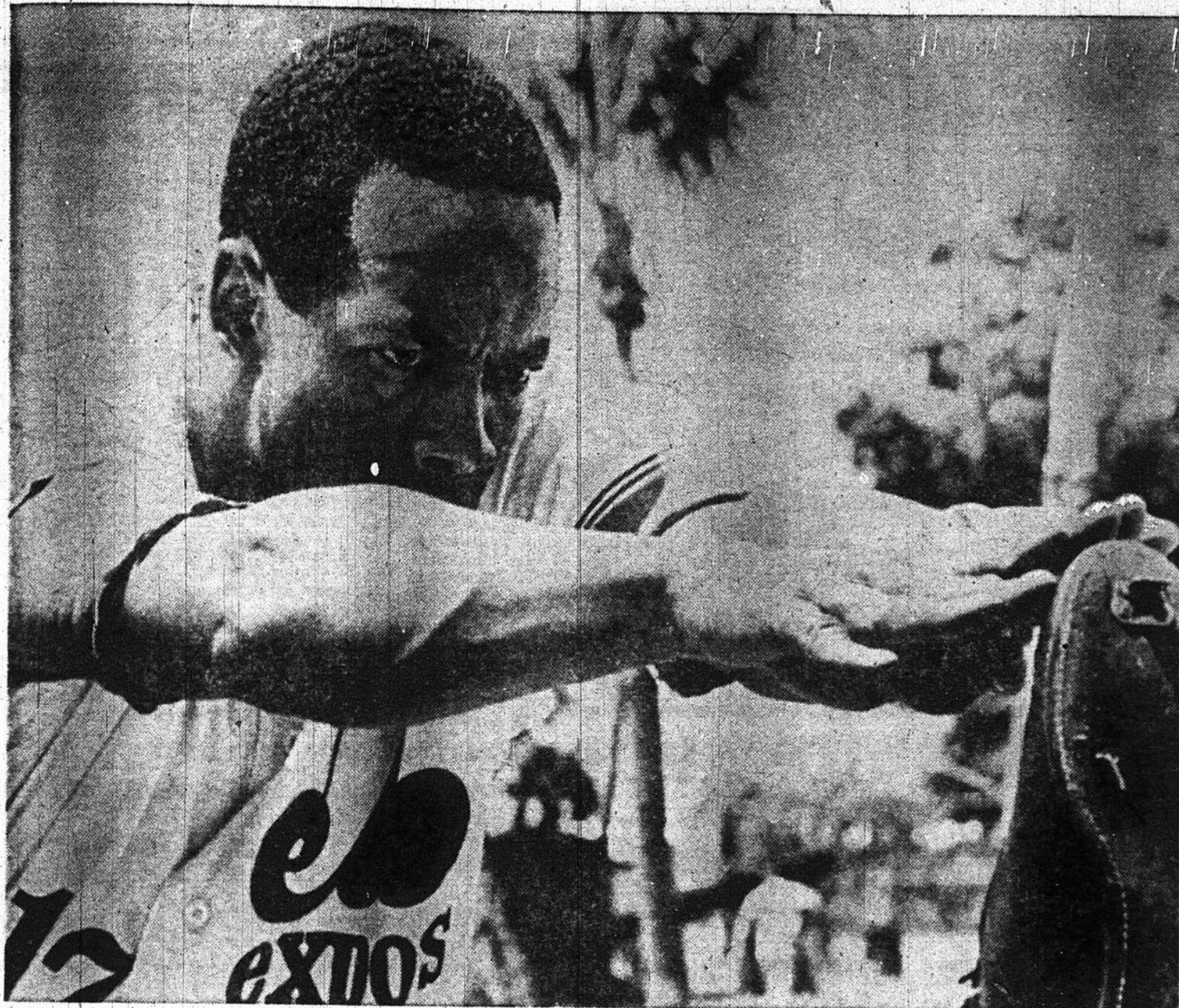

**DONN CLENDENON**

**DONN CLENDENON**

Clendenon, né le 15 juillet 1935, à Neosho, Missouri, lance et frappe de la droite.

Année	Club	Ligue	P	AB	P	CS	2B	3B	C	PP	BV	MOY
1957	Jamestown, N.Y.		51	180	26	43	6	3	1	25	10	.239
1958	GrandForks, N' th		119	453	67	120	21	12	10	70	12	.265
1959	Wilson, Carolian		18	73	14	27	4		2	11	6	.370
1959	IdahoF., Pioneer		105	416	93	148	26	15	15	96	13	.356
1960	Savannah, S.Atl.		137	490	92	164	19	15	28	109	6	.335
1961	Columbus, Int'l.		147	507	87	147	26	9	22	82	25	.290
1961	Pittsburgh, Nat.		9	35	7	11	1	1		2		.314
1962	Pittsburgh, Nat.		80	222	39	67	8	5	7	28	16	.302
1962	Columbus, Int'l.		12	40	13	16	2	1	4	8	1	.400
1963	Pittsburgh, Nat.		154	563	65	155	28	7	15	57	22	.275
1964	Pittsburgh, Nat.		133	457	53	129	23	8	12	64	12	.282
1965	Pittsburgh, Nat.		162	612	89	184	32	14	14	96	9	.301
1966	Pittsburgh, Nat.		155	571	80	171	22	10	28	98	8	.299
1967	Pittsburgh, Nat.		131	478	46	119	15	2	13	56	4	.249
1968	Pittsburgh, Nat.		158	584	63	150	20	6	17	87	10	.257
Totaux (maj.) 8 ans			982	3522	442	986	149	53	106	488	81	.280



**TY CLINE**



**FLOYD WICKER**

**DON BOSCH**

Bosch, né le 15 juillet 1942, à San Francisco, frappeur ambidextre et lance de la droite.

Année	Club	Ligue	P	AB	P	CS	2B	3B	C	PP	BV	MOY
1960	Kingsport, App.		63	205	33	43	8	1	4	27	3	.210
1961	Batavia, NYP		123	474	85	119	23	4	11	71	15	.251
1962	GrandForks, N' th		114	407	87	104	13	4	7	43	29	.256
1963	Kinston, Car.		144	570	108	189	19	6	6	64	32	.332
1964	Asheville, S'thern		133	530	70	131	27	6	15	54	8	.247
1965	Asheville, S'thern		138	490	82	127	20	8	5	37	25	.259
1966	Columbus, Int'l.		144	530	68	150	21	8	11	49	17	.283
1966	Pittsburgh, Nat.		3	2	0	0	0	0	0	0	0	.000
1967	New York, Nat.		44	93	7	13	0	1	0	2	3	.140
1967	Jacksonville, Int.		90	327	43	86	10	3	5	31	11	.263
1968	New York, Nat.		50	111	14	19	1	0	3	7	0	.171
1968	Jacksonville, Int.		23	65	5	19	1	0	0	6	1	.297
Totaux (maj.) 3 ans			97	206	21	32	1	1	3	9	4	.155

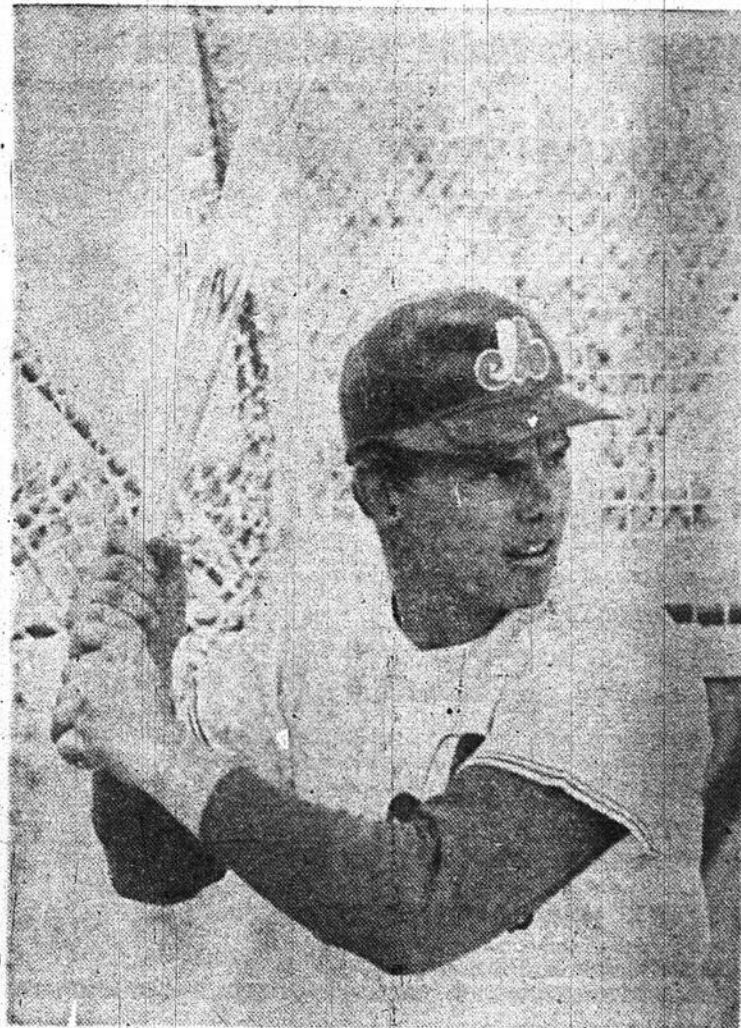

**DON BOSCH**

**TY CLINE**

Cline, né le 15 juin 1939, à Hampton, S.C., frappe et lance de la gauche.

Année	Club	Ligue	P	AB	P	CS	2B	3B	C	PP	BV	MOY
1960	Mobile, S'thern		95	379	77	118	20	8	9	45	6	.311
1960	Cleveland, Amer.		7	26	2	8	1	1	0	2	0	.308
1961	Salt Lake C., PCL		144	575	75	167	28	9	6	69	7	.290
1961	Cleveland, Amer.		12	43	9	9	2	1	0	1	1	.209
1962	Cleveland, Amer.		118	375	53	93	15	5	2	28	5	.248
1963	Toronto, Int.		82	303	46	83	11	4	1	17	7	.274
1963	Milwaukee, Nat.		72	174	17	41	2	1	0	10	2	.236
1964	Milwaukee, Nat.		101	116	22	35	4	2	1	13	0	.302
1965	Milwaukee, Nat.		123	220	27	42	5	3	0	10	2	.191
1966	Chicago(N), Nat.		7	17	3	6	0	0	0	0	2	.353
1966	Richmond, Int.		67	214	28	58	9	1	2	21	4	.271
1966	Atlanta, Nat.		42	71	12	18	0	0	0	6	2	.254
1967	Atlanta, Nat.		10	8	0	0	0	0	0	0	0	.000
1967	San Fran, Nat.		64	122	18	33	5	5	0	4	2	.270
1968	San Fran, Nat.		116	291	37	65	6	3	1	28	0	.223
Totaux (maj.) 9 ans			672	1463	200	350	40	21	4	104	15	.239

**VENDEUR  
AUTORISÉ**

**DODGE  
DART  
BOULEVARD**  
DODGE-CHRYSLER  
330 o., boul. Crémazie  
389-7871

**DODGE  
POLARA  
BOULEVARD**  
DODGE-CHRYSLER  
330 o., boul. Crémazie  
389-7871

**CHARGER  
BOULEVARD**  
DODGE-CHRYSLER  
330 o., boul. Crémazie  
389-7871

**CORONET  
BOULEVARD**  
DODGE-CHRYSLER  
330 o., boul. Crémazie  
389-7871

**CORONET  
SUPER BEE  
BOULEVARD**  
DODGE-CHRYSLER  
330 o., boul. Crémazie  
389-7871

**CHRYSLER  
Newport  
BOULEVARD**  
DODGE-CHRYSLER  
330 o., boul. Crémazie  
389-7871

**CHRYSLER  
Three Hundred  
BOULEVARD**  
DODGE-CHRYSLER  
330 o., boul. Crémazie  
389-7871

**CHRYSLER  
New Yorker  
BOULEVARD**  
DODGE-CHRYSLER  
330 o., boul. Crémazie  
389-7871

**IMPERIAL  
BOULEVARD**  
DODGE-CHRYSLER  
330 o., boul. Crémazie  
389-7871

**SUNBEAM  
BOULEVARD**  
DODGE-CHRYSLER  
330 o., boul. Crémazie  
389-7871

**SIMCA  
BOULEVARD**  
DODGE-CHRYSLER  
330 o., boul. Crémazie  
389-7871

**BOULEVARD**  
DODGE-CHRYSLER  
330 o., boul. Crémazie  
389-7871

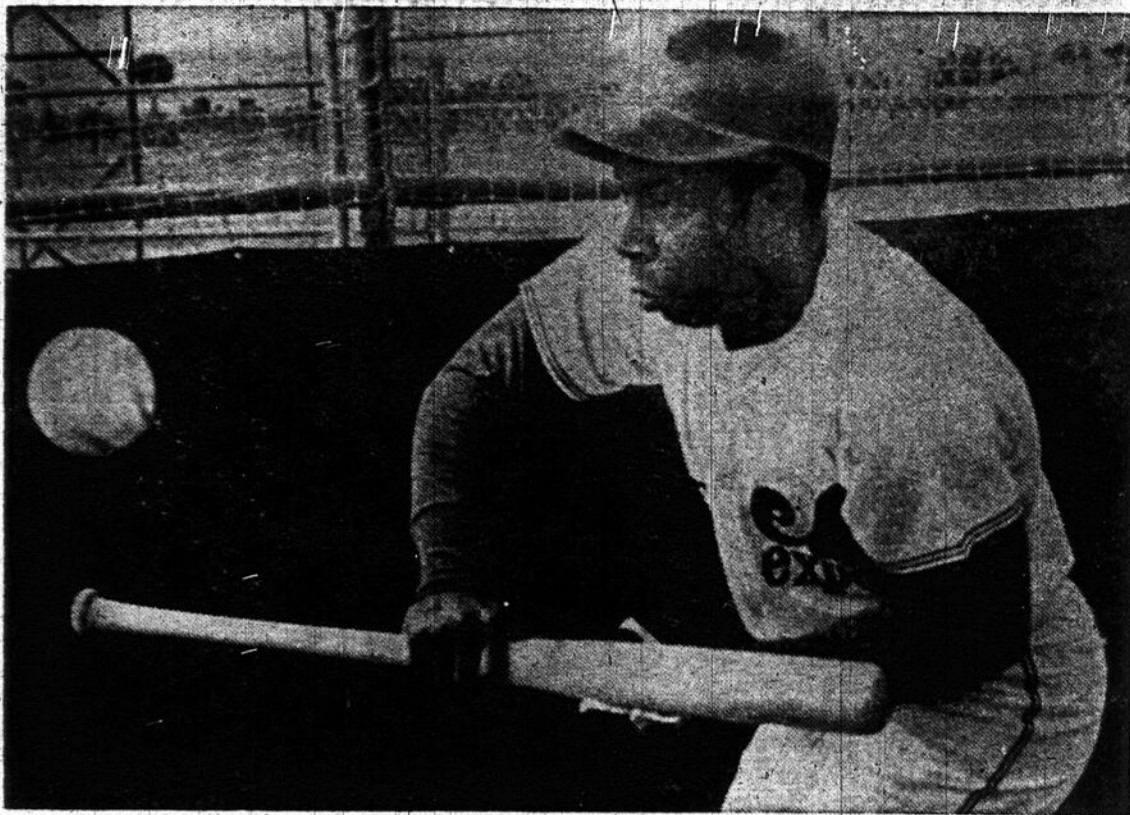

MACK JONES

**MANNY MOTA**  
Mota, né le 18 février 1938, à Santo Domingo, Rép. Dominicaine, frappe et lance de la gauche.

Année	Club	Ligue	P	AB	P	CS	2B	3B	C	PP	BV	MOY
1957	Mich. Cy.	Midwest	126	471	82	148	23	2	7	91	12	.314
1958	Danville, Car.		103	385	63	116	20	5	8	55	5	.301
1959	Phoenix, PCL		21	44	9	11	2	1	1	7	0	.250
1959	Springfield, East.		65	245	39	77	10	7	3	28	5	.314
1960	Harlingen, Texas		141	541	76	166	18	10	4	79	14	.307
1961	Tacoma, PCL		142	484	64	140	13	4	3	43	5	.289
1962	El Paso, Texas		30	109	26	38	9	3	3	7	6	.349
1962	San Fran., Nat.		47	74	9	13	1	0	0	9	3	.176
1963	Columbus, Int.		75	294	46	86	9	3	5	20	12	.293
1963	Pittsburgh, Nat.		59	126	20	34	2	3	0	7	0	.270
1964	Pittsburgh, Nat.		115	271	43	75	8	3	5	32	4	.277
1965	Pittsburgh, Nat.		121	294	47	82	7	6	4	29	2	.279
1966	Pittsburgh, Nat.		116	322	54	107	16	7	5	46	7	.332
1967	Pittsburgh, Nat.		120	349	53	112	14	8	4	56	3	.321
1968	Pittsburgh, Nat.		111	331	35	93	10	2	1	33	4	.281
Totaux (maj.) 7 ans			689	1767	261	516	58	29	19	212	23	.292

**MACK JONES**  
Jones, né le 6 novembre 1938, à Atlanta, Ga., frappe de la gauche et lance de la droite.

Année	Club	Ligue	P	AB	P	CS	2B	3B	C	PP	BV	MOY
1958	Salinas, Calif.		113	419	61	117	16	6	8	45	14	.279
1959	Cedar Rapids, Ill.		108	423	58	123	19	7	15	60	4	.291
1960	Louisville, A.A.		125	434	70	134	20	8	14	55	8	.309
1961	Milwaukee, Nat.		28	104	13	24	3	2	0	12	4	.231
1961	Milwaukee, Nat.		28	104	13	14	3	2	0	12	4	.231
1962	Milwaukee, Nat.		91	333	51	85	17	4	10	36	5	.255
1962	Toronto, Int.		57	200	45	64	7	5	12	35	5	.320
1963	Toronto, Int.		34	107	22	33	5	2	3	10	6	.308
1963	Milwaukee, Nat.		93	228	36	50	11	4	3	22	8	.219
1964	Syracuse, Int.		153	533	109	169	14	18	39	102	13	.317
1965	Milwaukee, Nat.		143	504	78	132	18	7	31	75	8	.262
1966	Atlanta, Nat.		118	417	60	110	14	1	23	66	16	.264
1967	Atlanta, Nat.		140	454	72	115	23	4	17	50	10	.253
1968	Cincinnati, Nat.		103	234	40	59	9	1	10	34	2	.252
Totaux (maj.) 7 ans			716	2274	350	575	95	23	94	295	53	.253

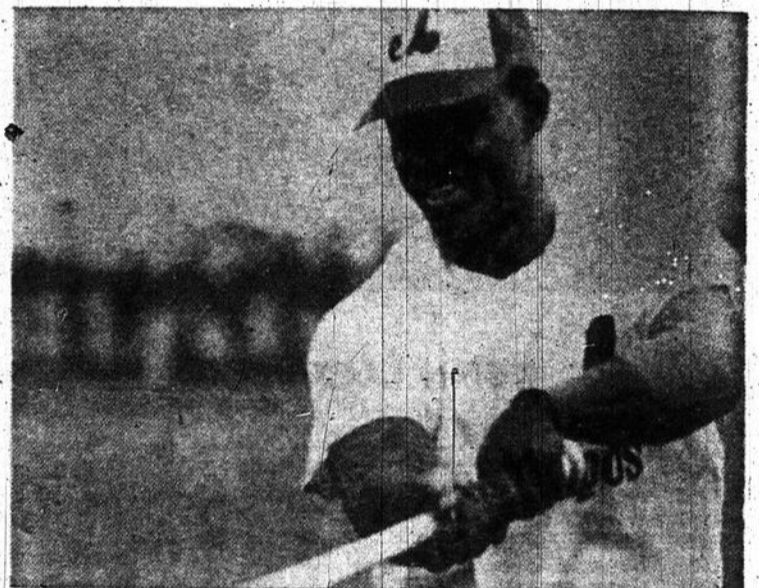

MANNY MOTA

**ÉCOLE DE CONDUITE ABC**  
**A**pprenez à **B**ien **C**onduire \$6  
"LE ROI DES BAS PRIX" des écoles de conduite  
25 VOITURES DE RECENT MODELE... PETITES COMPACTES  
ET GROSSES VOITURES... AUTOMATIQUES ET MANUELLES 25  
COUVERT D'UNE ASSURANCE DE \$100,000.00  
\$6 - ABC - \$6  
  
**NON PAS \$8.00 NI \$7.00**  
MAIS SEULEMENT...  
**\$6.00 LA LEÇON** D'UNE HEURE AU VOLANT  
et en 6 leçons... peut-être moins, l'on fera de vous un conducteur qualifié !  
Pourquoi apprendre de votre mari ou d'un ami qui n'ont pas de double contrôle.  
**EVITEZ UN ACCIDENT !**  
N'ATTENDEZ PLUS...  
**387-1317** **APPELEZ IMMEDIATEMENT** **387-1317**  
et on ira vous chercher selon votre désir.  
Succursale partout dans le grand Montréal.

LAISSEZ **Impôt Express Inc.**  
PREPARER VOS  
DECLARATIONS  
D'IMPOT **\$4.** et plus  
Sem.: 11 a.m. à 9 p.m.  
Sam.: 9 a.m. à 5 p.m.  
**849-7336**  
S'il y a des intérêts ou pénalités dû à notre erreur nous payons ceux-ci...  
MONTREAL: 4338 St-Denis 9676 Hochelaga  
St-Léonard (Près de Towers) 4661 Viterbe L'AVAL 247 boulevard DES LAURENTIDES

**LE CONFORT COUTE CHER!**  
**ARRETEZ LE GASPILLAGE, VOTRE ARGENT PART EN FUMEE**  
*Chauffez votre maison, pas l'atmosphère*  
Grâce à nos spécialistes, économisez chaque année 25% et plus de vos factures d'huile à chauffage  
Fiez-vous à nos études. Nous pouvons vous garantir après correction de votre système de chauffage, des économies substantielles d'huile à chauffage, voire même une meilleure répartition de la chaleur dans votre maison, votre usine, etc.  
**PRENEZ IMMEDIATEMENT RENDEZ-VOUS AVEC NOS SPECIALISTES... APPELEZ 627-1616**  
**L'INSTITUT D'ETUDES THERMIQUES**  
820 - 45e AV. LAVAL OUEST



### RUSTY STAUB

Staub, né le 1er avril 1944, à la Nouvelle-Orléans, frappe de la gauche et lance de la droite.

Année	Club	Ligue	P	AB	P	CS	2B	3B	C	PP	BV	MOY
1962	Durham, Car.		140	509	115	149	20	4	23	93	9	.293
1963	Houston, Nat.		150	513	43	115	17	4	6	45	0	.224
1964	Okla. City, PCL		71	226	55	71	13	1	20	45	1	.314
1964	Houston, Nat.		89	292	26	63	10	2	8	35	1	.216
1965	Houston, Nat.		131	410	43	105	20	1	14	63	3	.256
1966	Houston, Nat.		153	554	60	155	28	3	13	81	2	.280
1967	Houston, Nat.		149	546	71	182	44	1	10	74	0	.333
1968	Houston, Nat.		161	591	54	172	37	1	6	72	2	.291
Totaux (maj.) 6 ans			833	2906	297	792	156	12	57	370	8	.273

### JOUTE D'ETOILES

Année	Club	Ligue	P	AB	P	CS	2B	3B	C	PP	BV	MOY
1967	Nationale		1	0	1	0	0	0	0	0	0	1.000
1968	Nationale		1	0	0	0	0	0	0	0	0	.000

### FLOYD WICKER

Wicker, né le 12 septembre 1943, à Burlington, N.C., frappe de la gauche et lance de la droite.

Année	Club	Ligue	P	AB	P	CS	2B	3B	C	PP	BV	MOY
1961	John City, App.		22	94	16	28	3	2	3	13	2	.298
1961	Billings, Pioneer		47	182	32	37	7	3	2	19	2	.203
1962	Billings, Pioneer		111	375	64	95	17	2	7	58	4	.253
1963	Winnipeg, N'thern		81	226	37	59	9	3	6	25	8	.261
1964	Service militaire											
1965	Service militaire											
1966	Little Rock, Texas		129	439	68	133	24	7	4	67	10	.303
1967	Tulsa, PCL		134	467	59	121	18	3	7	44	16	.259
1968	Tulsa, PCL		109	386	56	104	23	3	9	40	14	.269
1968	St. Louis, Nat.		5	4	2	2	0	0	0	0	0	.500
Totaux (maj.)			5	4	2	2	0	0	0	0	0	.500

### DON HAHN

Hahn, né le 16 novembre 1948, à San Francisco, lance et frappe de la droite.

Année	Club	Ligue	P	AB	P	CS	2B	3B	C	PP	BV	MOY
1966	Twin Falls, P'neer		54	190	25	49	7	0	1	27	1	.258
1967	Decatur, Midwest		101	356	40	100	19	2	1	43	7	.281
1968	Fresno, Calif.		130	461	58	118	19	4	9	69	14	.256

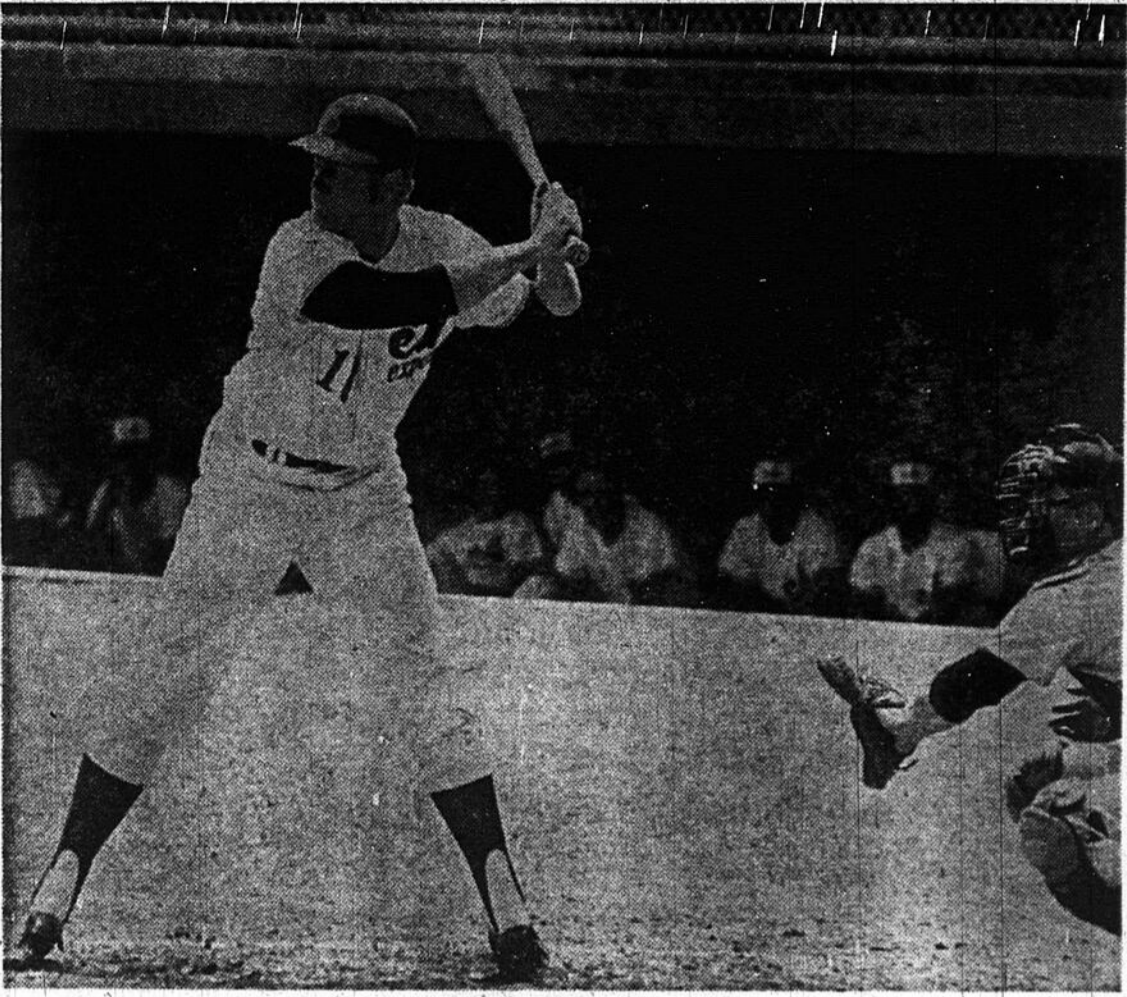

RUSTY STAUB



DON HAHN

## MANUFACTURIER

### SUR LA PLAZA LE ROI DU VÊTEMENT

POURQUOI ? Nous n'avons qu'un seul prix. Choix illimité de couleurs.

10,000 HABITS ONT ÉTÉ VENDUS EN 1968

SPECIAL POUR JEUNES MAMES VESTON SPORT GRATUIT AVEC ACHAT DE 2 HABITS

PLAN MISE DE COTE

Toutes les coupes en vogue: James Bond, Roma, Carre, 3 et 4 boutons

HABITS LE VRAI VENITIEN ANGLAIS \$39.00  
 HABITS JAMES BOND \$52.00  
 HABITS LE VRAI ASTRAL Tissu miracle importé de France \$59.00  
 ENSEMBLE VESTON SPORT 50% veste et pantalon  
 IMPERMEABLES \$15.00 LONDON PARK, exclusif

**6242 St-Hubert**  
 Entre Beaubien et Bellechasse Station Métro Beaubien 277-6333

CHERCHER L'ANNONCE SURMONTÉE DE LA COURONNE DU ROI

LE PLUS GROS VENDEUR DU QUEBEC

## TOYOTA

# ALIX

AUTO INC.

6807, Delorimier 376-9191

## Franc succès à notre équipe expos

TOUTES LES VOIES RAPIDES VOUS CONDUISENT CHEZ LALONDE À VERDUN

Saviez-vous que ça prend 10 à 12 minutes du rond-point Décarie à Verdun ?  
 Saviez-vous que ça prend 7 minutes du centre-ville par Bonaventure à Verdun ?  
 Saviez-vous que Lalonde était si proche de vous ?  
 Et saviez-vous qu'on vous attend avec une équipe de vendeurs des plus dynamiques ?

Allons chez Lalonde à Verdun

Les prix sont meilleurs

LOCATION À COURTS ET À LONGS TERMES

3897 BANNANTYNE, Verdun • 766-8521

MARQUIS • METEOR • FALCON • COMET  
 MONTEGO • CORTINA • COUGAR  
 Aussi camions Ford

## TOUPETS venture

de MONTREAL

UNE SEULE QUALITÉ • UN SEUL PRIX

100% CHEVEUX HUMAINS EUROPEENS  
 Fabriqués et garantis par Fashion Industries Inc.  
 La plus importante entreprise de cheveux au monde.

# LE SOMMET DES TOUPETS

8335 boul. VIAU, Montréal 38 Tél.: 721-8748

Dont Claude Raymond et Ferguson Jenkins

# Huit Canadiens avec des clubs majeurs

On note le nom de huit Canadiens sur l'alignement des équipes majeures, dont celui du compatriote Claude Raymond. De ces huit joueurs, cinq sont des réguliers des majeures soit Raymond avec Atlanta, Ferguson Jenkins avec les Cubs de Chicago, Ron Taylor avec les Mets de New York, Pete Ward avec les White Sox de Chicago et John Hiller avec les Tigers de Detroit. Les trois premiers sont des lanceurs droitiers. Ward évolue au champ extérieur, au premier but et au troisième coussin. Hiller est un artilleur de relève gaucher. Les autres sont des jeunes qui devraient faire le saut dans les majeures d'ici peu. Il s'agit du lanceur droitier Ken Myette, de Penticton, Colombie, avec les

Reds de Cincinnati: Mike Kennedy, un lanceur gaucher de Bradford, Ontario, avec les Tigers de Detroit, et de George Korince, un lanceur droitier, d'Ottawa, avec les Tigers de Detroit.

A cette liste, on doit ajouter le nom de Ronald Piché qui s'aligne avec le club Tacoma, de la ligue du Pacifique.

Par ailleurs, ces joueurs pourraient être rejoints d'ici quelques années par quatre jeunes montréalais. Il y a en premier lieu Gaétan Groleau avec les Expos, Richard Bélair avec les Mets de New York, Daye Mason avec les Tigers de Detroit et Jacques Guay avec les Phillies de Philadelphie. Groleau est un lanceur droitier; Bé-

lair joue au premier but; Mason est un lanceur gaucher et Guay un joueur d'arrêt-court.



CLAUDE RAYMOND

# Les meneurs en 1968

## AU BATON

Moyenne :	PETE ROSE, Cincinnati	335
Circuits :	WILLIE McCOVEY, San Francisco	36
Points produits :	WILLIE McCOVEY, San Francisco	105
Total de buts :	BILLY WILLIAMS, Chicago	321
Moyenne de puissance :	WILLIE McCOVEY, San Francisco	545
Coups sûrs :	PETE ROSE, Cincinnati; FELIPE ALOU, Pittsburgh	210
Deux-buts :	LOU BROCK, St. Louis	46
Trois-buts :	LOU BROCK, St. Louis	14
Points :	GLENN BECKERT, Chicago	98
Buts volés :	LOU BROCK, St. Louis	62
Buts sur balles :	RON SANTO, Chicago	96
Buts sur balles intentionnels :	ROBERT CLEMENTE, Pittsburgh	27
Coups sacrifiés :	PHIL NIEKRO, Atlanta	18

## AU MONTICULE

Moyenne de points mérites :	BOB GIBSON, St. Louis	1.12
Moyenne victoires-défaites :	STEVE BLASS, Pittsburgh	750
Victoires :	JUAN MARICHAL, San Francisco	26
Parties complétées :	JUAN MARICHAL, San Francisco	30
Manches lancées :	JUAN MARICHAL, San Francisco	326
Parties commencées :	FERGUSON JENKINS, Chicago	40
Retraits au bâton :	BOB GIBSON, St. Louis	268
Buts sur balles :	BOB VEALE, Pittsburgh	94
Blanchissages :	BOB GIBSON, St. Louis	13
Apparitions :	TED ABERNATHY, Cincinnati	78

## AU CHAMP

Premier but :	WESS PARKER, Los Angeles	999
Deuxième but :	COOKIE ROJAS, Philadelphie	987
Arrêt-court :	HAL LANIER, San Francisco	979
Troisième but :	RON SANTO, Chicago	971
Voltigeur :	JOHN CALLISON, Philadelphie	1.000
Receveur :	JOE TORRE, Atlanta	996
Lanceur :	LARRY JACKSON, Philadelphie	1.000

## CLASSEMENT FINAL

	Gagnées	Perdées	Moyenne	Diff.
St. Louis	97	65	.599	—
San Francisco	88	74	.543	9
Chicago	84	78	.519	13
Cincinnati	83	79	.512	14
Atlanta	81	81	.500	16
Pittsburgh	80	82	.494	17
Los Angeles	76	86	.469	21
Philadelphie	76	86	.469	21
New York	73	89	.451	24
Houston	72	90	.444	25

### "POUR PERSONNES SOURDES"

200 APPAREILS AUDITIFS NEUFS

NOUVEAUX MODELES 1969

Philips, Fidelity, Danavox, Qualitone etc.

- Dans l'oreille • Lunette auditive
- Arrière l'oreille • Boîtier

### "Spécial d'inventaire"

Régulier \$329 en spécial \$189

ATTENTION: "Ce sont des appareils nouveaux" Modèles '69 ET NON DES DEMONSTRATEURS OU FIN DE SERIE

BATTERIE — Moule — Réparation de toute marque pendant que vous attendez (nettoyage gratuit)

Pour information — ou Rendez-vous sans OBLIGATION Venez — Ecrivez ou Téléphonez

## CENTRE AUDITIF DE MONTREAL

4367, rue Saint-Denis, Montréal 131, P.Q.

Tél.: 843-6789 ou 843-8496

Par METRO sortie MT-ROYAL

Nous acceptons la carte "CHARGEX"



LE PLUS GROS VENDEUR

TOYOTA DU QUEBEC



6807, Delorimier 376-9191

LA PIZZA A SON MEILLEUR  
LIVRAISON RAPIDE ET GRATUITE

CHEZ



Du plus grand  
au plus petit  
pour manger  
une pizza  
avec appétit  
il n'y a que

Corneli

POUR L'OUEST  
7196 St-Hubert  
Téléphone  
276-3734

POUR L'EST  
8746 est, Notre-Dame  
(coin Des Ormeaux)  
Téléphone  
351-7100

Vive les sports

POUR LE NORD  
3943 est, Fleury  
Téléphone  
322-0021

POUR LE SUD  
3961, Masson  
Téléphone  
725-5211

# Arbour Auto Ltée

## NE PROMET PAS UNE LIVRAISON EXTRA-RAPIDE!

Même si vous allez certainement trouver l'auto de vos rêves parmi nos 125 voitures neuves: Javelin AMX, Rambler Rebel, Ambassador dans les teintes les plus populaires.

NOUS SAVONS CHEZ "ARBOUR AUTO" QUE NOTRE REPUTATION DE BON SERVICE EST TOUJOURS GRANDISSANTE, MAIS NOUS PREFERONS PRENDRE QUELQUES HEURES DE PLUS ET VOUS LIVRER UNE VOITURE DANS DES CONDITIONS AUSSI PARFAITES QUE POSSIBLE.

N'importe où dans le monde, prenez la chance de gagner un voyage sans aucune obligation de votre part.

# ARBOUR AUTO LTEE

Un des plus importants centres Rambler au Canada

10300 BOUL. PIE-IX (près Fleury) 323-4330

**LA PLUS**  
**LE ROI**  
**DES HABITS**  
**À MONTRÉAL**  
**8000 HABITS**  
**POUR HOMMES ET GARÇONS**

**1/2**  
 DE  
**1/2**  
 PRIX

**GRANDE VENTE**

**LE SEUL**  
**LE VRAI**



Le créateur de ce genre  
 bien imité  
 jamais égalé.

**JAMAIS**  
**VUE**

**UN SEUL**  
**PRIX**

FAITS A LA MAIN

**HABITS \$29.00**  
 VENITIEN JUNIOR

**VESTONS \$13.00**  
 SPORT

**HABITS \$49.00**  
 ASTRAL

**HABITS \$52.00**  
 JAMES BOND

**IMPERMEABLES POUR HOMME 1/2 PRIX**

COUPE CARREE • COUPE 3 BOUTONS • COUPE ROMA • CHOIX ILLIMITE DE COULEURS

**DES CENTAINES D'HABITS POUR GARÇONS**  
**7 à 14 ans 2 PANTALONS \$29.00**

**500**

**COSTUMES**  
**POUR DAMES, 2 et 3 morceaux**  
**50 MODELES DIFFERENTS \$9.00**

LACARTE POUR TOUT... PARTOUT  
**CHARGEX**

CHOIX DE MANTEAUX EN VRAI CUIR **\$49.00**  
 IMPERMEABLES POUR HOMMES **\$8.00**

**LE ROI** MANUFACTURIER **DES** **HABITS**  
 C3

**1535 St-Germain** COMPAGNIE LTEE  
 coin ADAM **522-4364**



**expos**  
Bonne chance  
à nos expos



**ALLIANCE SECURITE**  
INVESTIGATION LTEE  
2609 rue ORLEANS MONTREAL

Téléphonez pour :

Trois-Rivières, 378-8441  
Montréal, 254-9931  
Québec, 651-8441

LA DIRECTION  
M. GASTON ARCHAMBAULT  
M. MAURICE BABEU

## Les Expos à l'étranger

AVRIL			JUILLET		
Mar. 8	New York	2 h. 05	Ven. 4	Philadelphie	7 h. 35
Mer. 9	New York	2 h. 05	Sam. 5	Philadelphie	2 h. 15
Jeu. 10	New York	2 h. 05	Dim. 6	Philadelphie	1 h. 05-2
Ven. 11	Chicago	1 h. 30	Lun. 7	Pittsburgh	8 h. 05
Sam. 13	Chicago	1 h. 15	Mar. 8	Pittsburgh	8 h. 05
Dim. 13	Chicago	1 h. 15	Mer. 9	Pittsburgh	8 h. 05
Mer. 16	Philadelphie	7 h. 35	Jeu. 10	Pittsburgh	8 h. 05
Jeu. 17	Philadelphie	7 h. 35	Ven. 11	New York	8 h. 05
Lun. 21	St. Louis	8 h. 00	Sam. 12	New York	4 h. 05
Mar. 22	St. Louis	12 h. 30	Dim. 13	New York	1 h. 05-2
Ven. 25	Pittsburgh	8 h. 05	Jeu. 24	Atlanta	8 h. 05
Sam. 26	Pittsburgh	2 h. 15	Ven. 25	Atlanta	8 h. 05
Dim. 27	Pittsburgh	1 h. 35	Sam. 26	Atlanta	8 h. 05
			Dim. 27	Atlanta	2 h. 15
			Mar. 29	Cincinnati	8 h. 05
			Mer. 30	Cincinnati	8 h. 05
			Jeu. 31	Cincinnati	8 h. 05
MAI			AOÛT		
Mar. 6	Atlanta	8 h. 05	Ven. 8	Houston	7 h. 30
Mer. 7	Atlanta	8 h. 05	Sam. 9	Houston	7 h. 30
Mar. 20	Houston	7 h. 30	Dim. 10	Houston	2 h. 00
Mer. 21	Houston	7 h. 30	Mar. 26	Los Angeles	8 h. 00
Jeu. 22	Houston	7 h. 30	Mer. 27	Los Angeles	8 h. 00
Ven. 23	Cincinnati	8 h. 05	Jeu. 28	Los Angeles	8 h. 00
Sam. 24	Cincinnati	7 h. 00	Ven. 29	San Diego	8 h. 00
Dim. 25	Cincinnati	2 h. 15	Sam. 30	San Diego	8 h. 00
			Dim. 31	San Diego	1 h. 00
JUIN			SEPTEMBRE		
Ven. 6	Los Angeles	8 h. 00	Lun. 1	San Francisco	1 h. 00
Sam. 7	Los Angeles	8 h. 00	Mer. 3	San Francisco	1 h. 00
Dim. 8	Los Angeles	1 h. 00	Ven. 5	St. Louis	8 h. 00
Mar. 10	San Diego	8 h. 00	Sam. 6	St. Louis	7 h. 00
Mer. 11	San Diego	8 h. 00	Dim. 7	St. Louis	1 h. 15
Jeu. 12	San Diego	8 h. 00	Mer. 19	New York	8 h. 05
Ven. 13	San Francisco	8 h. 00	Jeu. 11	New York	2 h. 05
Sam. 14	San Francisco	1 h. 00	Ven. 12	Philadelphie	7 h. 35
Dim. 15	San Franc.	12 h. 00-2	Sam. 13	Philadelphie	7 h. 35
Lun. 16	St. Louis	8 h. 00	Dim. 14	Philadelphie	1 h. 35
Mar. 17	St. Louis	8 h. 00	Mar. 23	Chicago	1 h. 30
Mer. 18	St. Louis	8 h. 00	Mer. 24	Chicago	1 h. 30
Jeu. 19	St. Louis	12 h. 30			
Ven. 20	Chicago	1 h. 30	OCTOBRE		
Sam. 21	Chicago	1 h. 15	Mer. 1	Pittsburgh	8 h. 05
Dim. 22	Chicago	12 h. 30-2	Jeu. 2	Pittsburgh	8 h. 05

## Parties locales des Expos

AVRIL			JUILLET		
Lun. 14	St. Louis	1 h. 35	Mar. 1	Chicago	1 h. 35
Mar. 15	St. Louis	1 h. 35	Mer. 2	Chicago	8 h. 05
Sam. 19	Chicago	2 h. 15	Jeu. 3	Chicago	4 h. 05
Dim. 20	Chicago	1 h. 35-2	Lun. 14	Pittsburgh	8 h. 05
Mer. 23	Philadelphie	4 h. 05	Mar. 15	Pittsburgh	8 h. 05
Jeu. 24	Philadelphie	4 h. 05	Mer. 16	Pittsburgh	8 h. 05
Mar. 29	New York	4 h. 05	Jeu. 17	Pittsburgh	8 h. 05
Mer. 30	New York	8 h. 05	Ven. 18	New York	8 h. 05
			Sam. 19	New York	4 h. 15
			Dim. 20	New York	1 h. 35-2
MAI			AOÛT		
Jeu. 1	New York	4 h. 05	Ven. 1	Houston	8 h. 05
Ven. 2	Pittsburgh	8 h. 05	Sam. 2	Houston	2 h. 15
Sam. 3	Pittsburgh	2 h. 15	Dim. 3	Houston	1 h. 35-2
Dim. 4	Pittsburgh	1 h. 35	Mar. 5	Atlanta	8 h. 05
Ven. 9	Cincinnati	8 h. 05	Mer. 6	Atlanta	8 h. 05
Sam. 10	Cincinnati	2 h. 15	Mar. 12	Cincinnati	8 h. 05
Dim. 11	Cincinnati	1 h. 35	Mer. 13	Cincinnati	8 h. 05
Mar. 13	Houston	8 h. 05	Jeu. 14	Cincinnati	8 h. 05
Mer. 14	Houston	8 h. 05	Ven. 15	Los Angeles	8 h. 05
Ven. 16	Atlanta	8 h. 05	Sam. 16	Los Angeles	1 h. 35
Sam. 17	Atlanta	8 h. 05	Dim. 17	Los Angeles	1 h. 35
Dim. 18	Atlanta	1 h. 35	Mar. 19	San Diego	8 h. 05
Lun. 19	Atlanta	1 h. 35	Mer. 20	San Diego	8 h. 05
Mar. 27	Los Angeles	8 h. 05	Jeu. 21	San Diego	8 h. 05
Mer. 28	Los Angeles	8 h. 05	Ven. 22	San Francisco	8 h. 05
Jeu. 29	Los Angeles	8 h. 05	Sam. 23	San Francisco	8 h. 05
Ven. 30	San Diego	8 h. 05	Dim. 24	San Francisco	1 h. 35
Sam. 31	San Diego	8 h. 05			
JUIN			SEPTEMBRE		
Dim. 1	San Diego	1 h. 35	Lun. 8	Pittsburgh	8 h. 05
Lun. 2	San Francisco	8 h. 05	Mar. 9	Pittsburgh	8 h. 05
Mar. 3	San Francisco	8 h. 05	Lun. 15	Chicago	8 h. 05
Mer. 4	San Francisco	8 h. 05	Mar. 16	Chicago	4 h. 05
Lun. 23	St. Louis	8 h. 05	Mer. 17	New York	8 h. 05
Mar. 24	St. Louis	1 h. 35	Jeu. 18	New York	8 h. 05
Mer. 25	St. Louis	8 h. 05	Ven. 19	Philadelphie	8 h. 05
Jeu. 26	St. Louis	4 h. 05	Sam. 20	Philadelphie	2 h. 15
Ven. 27	Philadelphie	8 h. 05	Dim. 21	Philadelphie	1 h. 35
Sam. 28	Philadelphie	2 h. 15	Ven. 26	St. Louis	8 h. 05
Dim. 29	Philadelphie	1 h. 35-2	Sam. 27	St. Louis	2 h. 15
Lun. 30	Chicago	8 h. 05	Dim. 28	St. Louis	1 h. 35

**SAFETY AUTO CENTRE** LTEE



C'EST À COUP SÛR  
UN ACHAT  
D'UNE  
ÉQUIPE CHAMPIONNE

- CHAMPION DES PRIX
- CHAMPION DU SERVICE
- CHAMPION DE LA COURTOISIE

SEULE FAIBLESSE

Nos clients ont toujours le meilleur  
dans les

**ECHANGES**

- 36 MOIS POUR PAYER
- AUCUN COMPTANT
- ASSURANCE INCLUSE



**SAFETY AUTO CENTRE** LTEE



**350 CRÉMAZIE EST • 387-3781**

A 500 PIEDS DU METRO  
OUVERT TOUS LES SAMEDIS DE 9 H. A 5 H. P.M.

**Lionel Turcot**

OPTICIEN D'ORDONNANCES

3100 est, rue BEAUBIEN  
(angle 8e Avenue)

Tél.: 721-0566

# Classement de la ligue Nationale de 1901 à 1968

\* 29 MONTREAL-MATIN, SAMEDI 12 AVRIL 1969

	Giants G P	Pirates G P	Cards G P	Dodgers G P	Cubs G P	Reds G P	Braves G P	Phillies G P	Astros G P	Mets G P	Totaux G P	Moy.	
New York-San Francisco		796-677	773-693	769-704	775-700	848-623	818-641	885-573	81-45	83-43	5828	4699	.554
Pittsburgh	677-796		780-689	717-752	753-721	773-697	811-655	815-649	84-42	85-41	5495	5043	.521
St. Louis	693-773	689-780		742-725	712-756	804-673	800-668	858-612	74-52	84-42	5456	5081	.518
Brooklyn-Los Angeles	704-769	753-717	725-742		714-754	746-727	796-669	841-620	75-51	90-36	5444	5085	.517
Chicago	700-775	721-753	756-712	754-714		760-712	830-643	802-668	58-68	71-55	5452	5100	.517
Cincinnati	623-848	697-773	673-804	727-746	712-760		771-696	807-660	76-50	77-48	5163	5385	.489
Boston-Milwaukee-Atlanta	641-818	655-811	668-800	669-796	643-830	696-771		750-715	80-46	85-41	4887	5628	.465
Philadelphia	573-885	649-815	612-858	620-841	668-802	660-807	715-750		83-43	85-41	4665	5842	.444
Houston	45-81	42-84	52-74	51-75	68-58	50-76	46-80	43-83		77-47	474	658	.419
New York	43-83	41-85	42-84	36-90	55-71	48-77	41-85	41-85	47-77		394	737	.348

Plus que tout autre club de la ligue Nationale

## LES GIANTS ONT REMPORTÉ 16 CHAMPIONNATS

### LES CLUBS CHAMPIONS

CLUB	Gérant	G	P	Moy.	Diff.
1900-Brooklyn	Edward (Ned) Hanlon	82	54	.603	4 1/2
1901-Pittsburgh	Frederick Clarke	90	49	.647	7 1/2
1902-Pittsburgh	Frederick Clarke	103	36	.741	29 1/2
1903-Pittsburgh	Frederick Clarke	91	49	.650	6 1/2
1904-New York	John McGraw	106	46	.698	9
1905-New York	John McGraw	105	46	.688	9
1906-Chicago	Frank Chance	116	36	.763	20
1907-Chicago	Frank Chance	107	45	.704	17
1908-Chicago	Frank Chance	99	55	.643	1
1909-Pittsburgh	Frederick Clarke	110	42	.724	6 1/2
1910-Chicago	Frank Chance	104	50	.675	13
1911-New York	John McGraw	99	54	.647	7 1/2
1912-New York	John McGraw	103	48	.682	10
1913-New York	John McGraw	101	51	.664	12 1/2
1914-Boston	George Stallings	84	54	.607	13 1/2
1915-Philadelphie	Patrick Moran	90	62	.592	7
1916-Brooklyn	Wilbert Robinson	94	60	.610	2 1/2
1917-New York	John McGraw	98	56	.636	10
1918-Chicago	Fred Mitchell	64	45	.551	10 1/2
1919-Cincinnati	Patrick Moran	96	44	.686	5
1920-Brooklyn	Wilbert Robinson	93	61	.604	7
1921-New York	John McGraw	94	59	.614	4
1922-New York	John McGraw	93	61	.604	4
1923-New York	John McGraw	95	58	.621	2 1/2
1924-New York	John McGraw	93	60	.608	5 1/2
1925-Pittsburgh	William McKechnie	95	58	.623	3 1/2
1926-St. Louis	Rogers Hornsby	89	45	.578	2
1927-Pittsburgh	Owen (Donie) Bush	94	60	.610	2 1/2
1928-St. Louis	William McKechnie	95	59	.617	2
1929-Chicago	Joseph McCarthy	98	54	.645	10 1/2
1930-St. Louis	Charles (Gabby) Street	92	62	.597	2
1931-St. Louis	Charles (Gabby) Street	101	53	.656	13
1932-Chicago	Charles Grimm	90	64	.584	4
1933-New York	William Terry	91	61	.599	5
1934-Chicago	Frank Frisch	95	58	.621	2
1935-Chicago	Charles Grimm	100	54	.649	4
1936-New York	William Terry	92	62	.597	2
1937-New York	William Terry	95	57	.625	3
1938-Chicago	Charles (Gabby) Hartnett	89	63	.586	2
1939-Cincinnati	William McKechnie	97	57	.630	4 1/2
1940-Cincinnati	William McKechnie	100	53	.654	12
1941-Brooklyn	Leo Durocher	100	54	.649	2 1/2
1942-St. Louis	William Southworth	106	48	.688	2
1943-St. Louis	William Southworth	105	49	.682	18
1944-St. Louis	William Southworth	105	49	.682	14 1/2
1945-Chicago	Charles Grimm	98	56	.636	3
1946-St. Louis	Edwin Dyer	98	58	.628	2
1947-Brooklyn	Burton Shotton	94	60	.610	3
1948-Boston	William Southworth	91	62	.565	1
1949-Brooklyn	Burton Shotton	97	57	.630	1
1950-Philadelphie	Edwin Sawyer	91	63	.591	2
1951-New York	Leo Durocher	98	59	.624	1
1952-Brooklyn	Charles Dressen	96	57	.627	4 1/2
1953-Brooklyn	Charles Dressen	105	49	.682	13
1954-New York	Leo Durocher	97	59	.630	5
1955-Brooklyn	Walter Alston	96	55	.641	13 1/2
1956-Brooklyn	Walter Alston	93	61	.604	1
1957-Milwaukee	Fred Haey	95	59	.617	8
1958-Milwaukee	Fred Haey	92	62	.597	8
1959-Los Angeles	Walter Alston	88	66	.564	2
1960-Pittsburgh	Daniel Murtaugh	95	59	.617	7
1961-Cincinnati	Frederick Hutchinson	97	61	.604	4
1962-San Francisco	Alvin Dark	103	62	.641	1
1963-Los Angeles	Walter Alston	96	63	.611	6
1964-St. Louis	John Keane	93	69	.574	1
1965-Los Angeles	Walter Alston	97	65	.599	2
1966-Los Angeles	Walter Alston	95	67	.586	11 1/2
1967-St. Louis	Albert F. Schoendienst	101	60	.627	10 1/2
1968-St. Louis	Albert F. Schoendienst	97	65	.599	9

Les Giants ont remporté plus de championnats que toute autre équipe dans l'histoire de la ligue Nationale. De 1900 à 1968, ils ont fini en première position à 16 reprises.

Les Dodgers viennent en deuxième place avec un total de 14 premières places. Les Cardinals suivent avec 12 championnats et les Cubs sont au quatrième rang avec 10.

Pittsburgh est cinquième avec sept titres du circuit. Suivent: Braves et Reds avec quatre victoires et Phillies avec deux. Les Mets et les Astros sont toujours en quête de leur premier championnat après sept saisons dans la ligue.

Les Pirates de 1902 l'ont emporté avec le plus de facilité, devant leur plus proche rival par 27 1/2 parties au classement final. Au total 12 clubs ont fini avec une priorité de 12 parties ou mieux sur leur plus sérieux concurrent depuis 1900.

Les Cubs de 1906 ont conservé la meilleure moyenne de victoires et défaites de l'histoire avec une fiche de 116-36 pour .763.

Les Dodgers de 1955 ont été déclarés champions le 8 septembre ce qui constitue la date la plus hâtive de l'histoire. Ils avaient terminé au pinnacle du classement avec une priorité de 13 1/2 parties. Les Dodgers de 1959 ont remporté les grands honneurs avec le plus petit total de victoires de l'histoire, soit 88. Ils avaient fini en tête sur un pied d'égalité avec les Braves. Ils avaient acquis le droit de participer à la série mondiale en remportant deux victoires dans une série décisive.

## LES CLUBS RÉPARTIS EN DEUX DIVISIONS

Le monde du baseball a suivi l'exemple du football et du hockey en adoptant un nouveau mode de classement cette saison. Bien qu'il ait été souhaité depuis de nombreuses années, il est davantage rendu possible grâce à l'élargissement des cadres des ligues.

clubs de leur section, 18, pour un total de 90 comparativement à 12, pour un total de 72, contre les formations de l'autre section.

Les clubs terminant au pinnacle du classement de leur section respective s'affronteront dans une série 3 de 5, le vainqueur méritant le droit de représenter la ligue à la classique de la série mondiale.

Ainsi, il aurait été difficilement acceptable de tenir un classement unique pour douze clubs. On a établi deux classements, un pour chacune des divisions. Montréal fait partie de la section est avec les clubs New York, Philadelphie, Pittsburgh, Chicago, et St. Louis. Dans l'ouest, on retrouve les équipes San Francisco, Los Angeles, San Diego, Houston, Cincinnati et Atlanta.

Les clubs disputeront encore 162 parties cette saison. Ils joueront toutefois un plus grand nombre de matches contre les

LE PLUS GROS VENDEUR  
DU QUEBEC

**TOYOTA**

**ALIX**  
AUTO INC.

6807, Delorimier  
376-9191

NOS MEILLEURS VOEUX AUX

# "EXPOS"



M. ARMAND NADEAU  
MAIRE DE SHERBROOKE  
ET LES CONSEILLERS

CITE DE SHERBROOKE

**ÉCUSSENS**  
Brodés fil de soie

DES 12 ÉQUIPES DE LA LIGUE NATIONALE **19¢** ch.

Série complète des **12** écussons **\$2.**

Diamètre 2" - Couleurs  
Ajouter taxe provinciale 8%  
et 25¢ pour frais de poste  
Commande minimum \$1.00

PRIX SPÉCIAUX AUX MARCHANDS

VESTIAIRE DES ÉTUDIANTS  
Enr.  
210, St-Jean  
Longueuil, Qué.

PAINT SPECIALTY LTEE,  
2163, rue Frontenac,  
Montréal, Québec  
526-3387

G. DAMECOUR INC.,  
419, rue Bélanger - 271-4737  
184, Jean-Talon est - 277-3217  
Montréal, Québec

MAGASIN DE PEINTURE  
ST-MICHEL,  
3649, rue Bélair,  
Ville St-Michel, Québec  
728-3182

QUINCAILLERIE MODERNE  
INC.,  
9021, rue Lajeunesse,  
Montréal, Québec  
387-3960

QUINCAILLERIE BEAUBIEN,  
3194 est, rue Beaubien,  
Montréal, Québec  
727-0525

QUINCAILLERIE DE BLOIS,  
2143 De Blois,  
Duvernay, c/c Laval, Québec  
663-6080

COLONIAL ITALIAN PAINT  
LTEE,  
8913, 8ème avenue,  
Ville St-Michel, Québec  
725-9411

LEON FILIATRAULT,  
4425 est, rue Bélanger,  
Montréal, Québec  
722-9707

QUINCAILLERIE MATTEAU,  
12497, Victoria,  
Pointe-aux-Trembles, Québec  
645-6679

QUINCAILLERIE LIEGE,  
8480, rue St-Denis,  
Montréal, Québec  
388-2174

ROSEMONT DECORATORS  
SUPPLY LTD.,  
4209 est, rue Bélanger,  
Montréal, Québec  
722-7284

QUINCAILLERIE  
HENRI DUBREUIL,  
7150, rue Papineau,  
Montréal, Québec  
729-1801

QUINCAILLERIE BELAIR,  
5955, De Jumienville,  
Montréal, Québec  
256-5904

QUINCAILLERIE  
P. E. CHEVRIER & FILS,  
170, rue St-Jacques,  
Ville St-Pierre, Québec  
494-8418

LOYOLA SCHMIDT LTEE,  
243, boul. Harwood,  
Dorion, Québec  
453-3961

QUINCAILLERIE  
GERARD RAYMOND,  
15720, boul. Gouin ouest,  
Ste-Genève, Québec  
626-3928

BINETTE 1966 LTEE,  
259 est, Mt-Royal,  
Montréal, Québec  
842-9617

LIONEL DAoust LIMITEE,  
295, ave. Lafleur,  
LaSalle, Québec  
366-2250

FERRONNERIE LADOUCEUR,  
3016, rue St-Jacques ouest,  
Montréal, Québec  
933-3555

FERRONNERIE PILON,  
6393, boul. Monk,  
Montréal, Québec  
768-7333

LEON HOULE LTEE,  
612, avenue de l'Eglise,  
Verdun, Québec  
767-9916

A. E. LAMARRE,  
Quincaillerie Bannantyne,  
5421, Bannantyne,  
Verdun, Québec  
768-0741

QUINCAILLERIE L. MASSE,  
4228 ouest, rue Notre-Dame,  
Montréal 30, Québec  
933-2340

MAYO ELECTRIC SUPPLY  
INC.,  
4825 ouest, rue Notre-Dame,  
Montréal, Québec  
932-0446

MONTREAL PLATE GLASS  
CO. LTD.,  
6402, boul. St-Laurent,  
Montréal, Québec  
273-3955

PEINTURE MUIR,  
3222 ouest, rue Notre-Dame,  
Montréal, Québec  
932-4091

FRANÇOIS DE SALES  
LAUZON,  
26, rue St-Jean-Baptiste,  
Rigaud, Québec  
238-5332

TRANS-CANADA SUPPLY,  
3448, rue Centre,  
Pointe St-Charles, Québec  
935-4772

WELLINGTON NATURAL  
GAS,  
4561, rue Wellington,  
Verdun, Québec  
766-3506

CENTRE DECOR,  
4228 est, rue Jean-Talon,  
St-Léonard, Montréal, Québec  
728-1751

Encourageons nos porte-couleurs nos...  
de... GLIDDEN  
et votre marchand local

expos



SPECIAL TEMPS LIMITE

Économisez  
\$2.75  
AU  
GALLON



REGULIER

\$10.95

gal.

EN VENTE

\$8.20

gal.

PEINTURE MURALE

LATEX DE

Glidden

Demandez aussi ces autres produits GLIDDEN de qualité supérieure à des prix d'aubaines



Glidden



L'email  
le plus dur,  
le plus  
durable

RIPOLIN ULTRA-BLANC

Le Ripolin est universellement reconnu, comme l'un des meilleurs émaux d'intérieur ou d'extérieur. Il s'étend uniformément et facilement au pinceau ou au rouleau. L'émail Ripolin Glidden donne un fini lustré, comme l'émail cuit aux cuisines, salles de bain et boiseries.

ECONOMISEZ \$1.30 la pte  
Rég. \$4.70 EN VENTE \$3.40 la pinte

Glidden

PEINTURE

# Ce fut la saison de Gibson et Drysdale\*

Ce fut la saison des lanceurs dans la ligue Nationale, et surtout celle de Bob Gibson et Don Drysdale. Les lanceurs du circuit Warren Giles ont effacé un record de 1908 en obtenant 185 blanchissages. Gibson en a pour sa part mérité 13 et Drysdale huit, dont six d'affilée. Les 13 de Gibson lui donnent un total à vie de 38 et le 17e rang à la liste de tous les temps dominée par Grover Alexander avec 90. Drysdale a porté son total à vie à 48 pour prendre la tête à la liste des joueurs actifs.

Le principal exploit de Gibson a toutefois été celui de conserver une moyenne de points mérités de 1.12, effaçant la marque de 1.22 de Grover Alexander établie en 1915. L'artiste de la balle rapide du St. Louis a aussi dominé pour les retraits au bâton, 268, les manches lancées 305 et les parties complétées 28. Il a remporté 22 victoires et subi neuf défaites.

Gibson, l'un des trois gagnants de 20 parties en 1968, les autres étant Juan Marichal 26-9 et Ferguson Jenkins 20-15, a aussi connu neuf parties d'un point

la saison dernière. Il a inscrit 15 triomphes d'affilée entre le 2 juin et 19 août.

Drysdale a battu un record de 1904 établi pour effacer le nom de l'ancien lanceur des White Sox de Chicago qui en avait obtenu cinq. Il a officié au monticule durant 58 1/2 manches sans accorder un point. Le record de 56 manches de suite sans accorder un point appartenait à Walter Johnson. L'as droitier des Dodgers a vaincu les Cubs 1-0, les Astros 1-0, les Cardinals 2-0, les Astros 5-0, les Giants 3-0 et les Pirates 5-0, pour ses six blanchissages consécutifs.

En remportant le championnat des frappeurs

## PETE ROSE a réalisé une ambition chère

Pete Rose a réalisé sa plus chère ambition la saison dernière en terminant au premier rang des frappeurs de la ligue Nationale avec une moyenne au bâton de .335. Le voltigeur des Reds de Cincinnati a eu le meilleur sur Matty Alou qui a livré une lutte contestée tout au long de la saison.

Rose, qui n'est pas reconnu pour sa puissance au bâton, mais pour son agressivité au jeu en tout temps, est devenu le sixième membre du club Cincinnati à remporter le championnat des frappeurs depuis 1876. Le dernier avait été Ernie Lombardi en 1938.

Rose a obtenu 210 coups sûrs au bâton: soit 152 simples, 42 coups de deux buts, six triples et dix circuits. Il succède à Roberto Clemente qui avait mérité le titre en 1967 avec une moyenne de .357.

Clemente a remporté le championnat à quatre occasions, mais il est loin du record. C'est un autre Pirate qui détient la fiche par excellence, soit Honus Wagner, qui a conservé la meilleure moyenne au bâton de la ligue Nationale au cours de huit saisons. Stan Musial a fini en tête à sept reprises et Rogers Hornsby a été premier six fois, mais pas de n'importe quelle manière: en succession.

### LES CHAMPIONS FRAPPEURS

1876	Roscoe Barnes, Chicago	403	1924	Rogers Hornsby, St. Louis	424
1877	James White, Boston	385	1925	Rogers Hornsby, St. Louis	353
1878	Abner Dalrymple, Milwaukee	358	1926	Bubbles Hargrave, Cincinnati	380
1879	Cap Anson, Chicago	407	1927	Paul Waner, Pittsburgh	387
1880	George Gore, Chicago	365	1928	Rogers Hornsby, Boston	388
1881	Cap Anson, Chicago	399	1929	Lefty O'Doul, Philadelphie	398
1882	Dan Brouthers, Buffalo	367	1930	Bill Terry, New York	401
1883	Dan Brouthers, Buffalo	371	1931	Chick Hefey, St. Louis	349
1884	Jim O'Rourke, Buffalo	350	1932	Lefty O'Doul, Brooklyn	368
1885	Roger Connor, New York	371	1933	Chuck Klein, Philadelphie	368
1886	Mike Kelly, Chicago	388	1934	Paul Waner, Pittsburgh	362
1887	Cap Anson, Chicago	421	1935	Arky Vaughan, Pittsburgh	385
1888	Cap Anson, Chicago	343	1936	Paul Waner, Pittsburgh	373
1889	Dan Brouthers, Boston	373	1937	Joe Medwick, St. Louis	374
1890	Jack Glasscock, New York	336	1938	Ernie Lombardi, Cincinnati	342
1891	Billy Hamilton, Philadelphie	338	1939	Johnny Mize, St. Louis	349
1892	"Cupid" Childs, Cleveland	335	1940	Debs Garms, Pittsburgh	355
1893	Dan Brouthers, Brooklyn	335	1941	Pete Reiser, Brooklyn	343
1894	Hugh Duffy, Boston	378	1942	Ernie Lombardi, Boston	330
1895	Jesse Burkett, Cleveland	438	1943	Stan Musial, St. Louis	357
1896	Jesse Burkett, Cleveland	423	1944	Dixie Walker, Brooklyn	357
1897	Willie Keeler, Baltimore	410	1945	Phil Cavarretta, Chicago	355
1898	Willie Keeler, Baltimore	432	1946	Stan Musial, St. Louis	365
1899	Ed Delahanty, Philadelphie	379	1947	Harry Walker, St. Louis-Philadelphie	363
1900	Hans Wagner, Pittsburgh	408	1948	Stan Musial, St. Louis	376
1901	Jesse Burkett, St. Louis	380	1949	Jackie Robinson, Brooklyn	342
1902	C. H. Beaumont, Pittsburgh	382	1950	Stan Musial, St. Louis	346
1903	Hans Wagner, Pittsburgh	357	1951	Stan Musial, St. Louis	355
1904	Hans Wagner, Pittsburgh	355	1952	Stan Musial, St. Louis	336
1905	J. Bentley Seymour, Cincinnati	349	1953	Carl Furillo, Brooklyn	344
1906	Hans Wagner, Pittsburgh	377	1954	Willie Mays, New York	345
1907	Hans Wagner, Pittsburgh	339	1955	Richie Ashburn, Philadelphie	338
1908	Hans Wagner, Pittsburgh	350	1956	Hank Aaron, Milwaukee	328
1909	Hans Wagner, Pittsburgh	354	1957	Stan Musial, St. Louis	351
1910	Sherwood Magee, Philadelphie	339	1958	Richie Ashburn, Philadelphie	350
1911	Hans Wagner, Pittsburgh	331	1959	Rogers Hornsby, St. Louis	384
1912	Heinie Zimmerman, Chicago	334	1960	Hank Aaron, Milwaukee	355
1913	Jake Daubert, Brooklyn	372	1961	Dick Groat, Pittsburgh	325
1914	Jake Daubert, Brooklyn	350	1962	Roberto Clemente, Pittsburgh	351
1915	Larry Doyle, New York	329	1963	Tommy Davis, Los Angeles	346
1916	Hal Chase, Cincinnati	320	1964	Tommy Davis, Los Angeles	326
1917	Edd Roush, Cincinnati	339	1965	Roberto Clemente, Pittsburgh	339
1918	Zack Wheat, Brooklyn	341	1966	Roberto Clemente, Pittsburgh	329
1919	Edd Roush, Cincinnati	335	1967	Maty Alou, Pittsburgh	342
1920	Robert Hornsby, St. Louis	370	1968	Roberto Clemente, Pittsburgh	357
1921	Robert Hornsby, St. Louis	397			
1922	Robert Hornsby, St. Louis	401			
1923	Robert Hornsby, St. Louis				
1924	Pete Rose, Cincinnati				

LE PLUS GROS VENDEUR  
**TOYOTA** DU QUEBEC  
**ALIX**  
AUTO INC.  
6807, Delorimier  
376-9191

APPRENEZ LES DANSES POPULAIRES  
CHA-CHA VALSE  
TANGO RUMBA  
SWING MAMBO  
GRAND SPECIAL \$2.00 par semaine  
842-8011  
PARTY DANCE CLUB  
87 est, STE-CATHERINE



- REPARATION
- RENOVATION
- PLOMBERIE
- CHAUFFAGE

## J. C. Lauzon Ltée

BROYEUR A DECHETS par excellence IN-SINK-ERATOR



Prix installé  
MODELE 333 \$109.50 (taxe incluse) (raccourcement électrique en plus)  
MODELE 77 \$149.50  
Pièces 5 ans de garantie Garantie à vie contre la corrosion



Remplacement de votre FOURNAISE à eau chaude  
Garantie 5 ans 100%  
Garantie 5 ans au prorata  
Mode de paiement : 1 AN à 7 ANS INTERET 6%  
Tél. 334-4560

Nos ateliers mobiles vous assurent un service de premier ordre 24 heures par jour. Frais de transport 1/2 heure dans le grand Montréal et Ville de Laval.  
12080, boul. LAURENTIEN, MTL

Bonne Chance AU CLUB  
expos  
NOUS INVITONS LES SPORTIFS A VENIR VOIR NOS SPECIAUX D'AVRIL  
**ANTOINE MÉNARD**  
MARCHAND DE MEUBLES  
353-4785

AMATEURS DE FILMS  
16 MILLIMETRE  
Location de films de tous genres pour communautés religieuses, groupements et associations. Nouvelle primeur "La Main de Dieu".  
Bienvenue et longue vie aux Expos de Montréal  
Gél.: 861-5485  
**ANTOINE JOBIN**  
LOCATION DE FILMS  
Case Postale 1356, Succ. B 455 ouest, rue Craig Montréal, P.Q. (Chambre 212 A)

L'APRÈS

# BASEBALL

VOYEZ LES EXPOS A L'OEUVRE PUIS  
DETENDEZ-VOUS DANS UNE AMBIANCE AGREABLE  
UNE FOIS LA JOUTE TERMINEE



**BOUCAN**  
COCKTAIL BAR SALON  
DANSE  
SALLE A MANGER  
TABLE D'HOTE  
DEJEUNER  
D'HOMMES D'AFFAIRES  
388-5533  
370 CREMAZIE, E

**RESTAURANT DINOS**  
7905, rue ST-DENIS  
Bar-Salon & Salle à manger  
dîners d'hommes d'affaires  
384-5946

**ALL AMERICAN**  
cabaret & Bar-salon  
Spectacle continu  
Jolies serveuses-danseuses  
1235 ouest, Dorchester  
866-5946

**RESTAURANT ST-DENIS**  
cuisines: Canadienne  
Italienne & Chinoise  
8693, rue ST-DENIS  
(coin Crémazie)  
381-0707  
LIVRAISON RAPIDE  
Dîners d'hommes d'affaires

**SALON DE QUILLES  
METROPOLITAIN**  
**LA MAISON  
DES PROMOTIONS**  
8400, boul. ST-LAURENT  
381-1818  
M. Guy Bouchard, gérant

**A DEUX MINUTES DU STADE DE BASEBALL EN VOITURE**

- Orchestre bavarois authentique
- Mets allemands de choix
- Bière canadienne & allemande
- Chansons par la foule

**BIERGARDEN BAVAROIS**  
boul. St-Laurent angle Crémazie - 381-7606

**Le Rock-N-Roll à son meilleur**  
AVEC "THE FOUR SPEED'S SUPER BEE"  
"DISCO-TADORA"  
• Aucuns frais d'admission • Stationnement gratuit  
8627, boul. ST-LAURENT (entre Crémazie & Liège)  
**OLE BAR-B-Q**  
Spécialité Bar-B-Q - licence complète  
8627, boul. ST-LAURENT — 382-2721

**Le Bivouac INC.**  
**LE PLUS BEAU T-BAR**  
du nord de haute distinction  
VOYEZ NOTRE FAMEUX "PIANO-BAR"  
DINERS D'HOMMES D'AFFAIRES  
8391, boul. ST-LAURENT — 387-4481

**RESTAURANT COLONIAL**  
Bière et Vin  
Visitez notre  
salle à manger  
"L'ACROPOLE"  
2 est, JEAN-TALON  
coin St-Laurent  
272-5213



En vedette... tous les soirs **Jean Benjamin**  
(excepté le lundi)  
et son quatuor de musique continentale  
• A L'ORGUE  
**PIERRE MICHEL**  
Imitateur-chanteur  
PRIX DE PRESENCE  
vendredi et samedi  
**Maxime's LOUNGE**  
10145-10151, boul. Lajeunesse  
388-8811  
INF. ET RES.: THERÈSE DESAUTELS



L'endroit idéal  
avant ou après  
le "BASEBALL"  
**RESTAURANT  
RITZ MONACO**  
8551, ST-LAURENT  
(coin de Liège - St-Laurent)  
PIZZA-SPAGHETTI  
SMOKED MEAT  
STEAK SUR CHARBON  
LICENCE COMPLETE

**MISS VILLERAY**  
COCKTAIL LOUNGE  
220 est, VILLERAY  
272-5471  
MUSIQUE AUX FRAIS  
D'ANDRÉ ET SON  
TEMPO ELECTRONIQUE"  
• Ambiance intime  
• Hôtesse charmantes  
• La danse à son meilleur

**LA PETITE GRANGE  
STEAKHOUSE**  
"Un régal à chaque bouchée"  
Bière et Vin  
Spécialités: Grillade  
Fèves au lard  
Réservation pour petit groupe  
d'Hommes d'Affaires  
777 est, Beaubien - 272-6302  
Prop.: Therry



Après la partie...  
Venez savourer les délices  
de notre cuisine  
• Mets chinois exotiques  
• Steaks grillés sur charbon de bois  
• Licence complète  
A 5 MINUTES DU PARC JARRY  
STATIONNEMENT GRATUIT  
**Restaurant TROIS FRERES**  
8625 boul. ST-LAURENT  
(Sud de Crémazie)  
381 5490



# Campanella et Musial ont été choisis le joueur le plus utile à trois reprises

\* 33 MONTREAL-MATIN, SAMEDI 12 AVRIL 1969

Roy Campanella et Stan Musial ont été choisis les joueurs les plus utiles à leur équipe à trois occasions pour dominer ce département de la ligue Nationale. Musial, nommé au Temple de la renommée du baseball à sa première année d'éligibilité, fut choisi aux saisons 1943, 1946 et 1948. Campanella fut élu en 1951, 1953 et 1955.

Voici la liste des joueurs élus depuis 1931:

- 1931—Frank Frisch, Cardinals
- 1932—Chuck Klein, Phillies
- 1933—Carl Hubbell, Giants
- 1934—Dizzy Dean, Cardinals
- 1935—Gabby Harnett, Cubs
- 1936—Carl Hubbell, Giants
- 1937—Joe Medwick, Cardinals
- 1938—Ernie Lombardi, Reds
- 1939—Bucky Walters, Reds
- 1940—Frank McCormick, Reds
- 1941—Dolph Camilli, Dodgers
- 1942—Mort Cooper, Cardinals
- 1943—Stan Musial, Cardinals
- 1944—Marty Marion, Cardinals

- 1945—Phil Cavarretta, Cubs
- 1946—Stan Musial, Cardinals
- 1947—Bob Elliott, Braves
- 1948—Stan Musial, Cardinals
- 1949—Jackie Robinson, Dodgers
- 1950—Jim Konstanty, Phillies
- 1951—Roy Campanella, Dodgers
- 1952—Hank Sauer, Cubs
- 1953—Roy Campanella, Dodgers
- 1954—Willie Mays, Giants
- 1955—Roy Campanella, Dodgers
- 1956—Don Newcombe, Dodgers

- 1957—Hank Aaron, Braves
- 1958—Ernie Banks, Cubs
- 1959—Ernie Banks, Cubs
- 1960—Dick Groat, Pirates
- 1961—Frank Robinson, Reds
- 1962—Maury Wills, Dodgers
- 1963—Sandy Koufax, Dodgers
- 1964—Ken Boyer, Cardinals
- 1965—Willie Mays, Giants
- 1966—Roberto Clemente, Pirates
- 1967—Orlando Cepeda, Cardinals
- 1968—Bob Gibson, Cardinals



ROY CAMPANELLA



STAN MUSIAL

## Bench a mérité le titre de la recrue de l'année de justesse

John Bench a été nommé recrue de l'année 1968 au scrutin le plus contesté de l'histoire de 20 ans. Il a obtenu 10 1/2 points pour l'emporter sur le lanceur gaucher Jerry Koosman des Mets de New York qui a amassé 9 1/2 points. Bench est aussi le premier receveur à mériter l'honneur.

Le jeune porteur de...

Reds de Cincinnati a complété la saison 1968 avec une moyenne de .275, 15 coups de circuit et 82 points produits.

Voici les noms des autres titulaires:

- \*1947—Jackie Robinson, Dodgers
- \*1948—Alvin Dark, Braves

- 1949—Don Newcombe, Dodgers
- 1950—Sam Jethroe, Braves
- 1951—Willie Mays, Giants
- 1952—Joe Black, Dodgers
- 1953—Junior Gilliam, Dodgers
- 1954—Wally Moon, Cardinals
- 1955—Bill Virdon, Cardinals
- 1956—Frank Robinson, Reds
- 1957—Jack Sanford, Phillies
- 1958—Orlando Cepeda, Giants
- 1959—Willie McCovey, Giants
- 1960—Frank Howard, Dodgers
- 1961—Billy Williams, Cubs
- 1962—Ken Hubbs, Cubs
- 1963—Pete Rose, Reds
- 1964—Richie Allen, Phillies
- 1965—Jim Lefebvre, Dodgers
- 1966—Tommy Helms, Reds
- 1967—Tom Seaver, Mets
- 1968—Johnny Bench, Reds

\*Un joueur était nommé recrue de l'année dans les ligues majeures en 1947 et 1948. Par la suite, on a choisi un joueur par ligue.

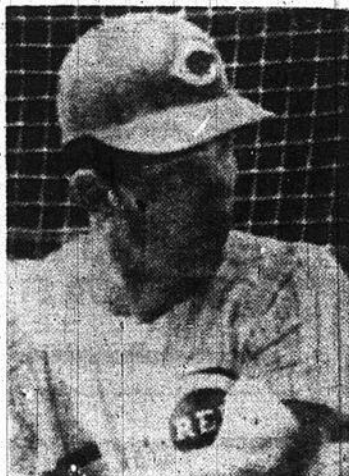

JOHNNY BENCH

LE PLUS GROS VENDEUR  
**TOYOTA** DU QUEBEC  
**ALIX**  
AUTO INC.  
6807, Delorimier  
376-9191

# BON SUCCÈS

## à nos Expos

ET

EN CETTE OCCASION NOUS INVITONS TOUS LES AMATEURS DE BASEBALL A VENIR NOUS RENCONTRER POUR... UN COUP DE CIRCUIT.

EN MONTRE MAINTENANT AU ...

- 1er but: FIAT 124 SPYDER
- 2e but: FIAT 124 COUPE
- 3e but: FIAT 850 SPYDER
- 4e but: FIAT 850 COUPE

**GAREAU MOTOR** sales  
10175 Papineau  
381-3987

VOTRE ARBITRE OFFICIEL

FRAPPEURS

R. Gareau  
A. Cenedese  
C. Fontaine  
B. Patry  
(Vendeurs)

VOTRE JUGE DE BUTS  
GILLES SIGOUIN  
(Gérant des ventes)

Tél. 288-0251

Bienvenue aux expos

Pour la future étoile en herbe...

GANT FR No 2030 en peau de vache de qualité - format moyen - bourruré et doigts lacés - panier plein. **\$7.95**

MITAINÉ D & R No 2060 en peau de vache de qualité grandeur moyenne - bourruré bien lacé - panier plein. **\$9.95**

AUSSI — choix de balles, bâtons, masques

Casquette officielle EXPOS MONTREAL

pour bambins ..... **\$1.59**

pour Papa ..... **\$3.95**

- 1406 St-Denis
- 6955 St-Hubert
- Centre d'Achats Wilderton
- Centre d'Achats Rockland
- Galeries d'Anjou

OUVERT JEUDI ET VENDREDI  
SOIRS JUSQU'A 9 h. 30

LE PLUS GROS VENDEUR  
**TOYOTA** DU QUEBEC

**ALIX**  
AUTO INC.

6807, Delorimier  
376-9191

## Sandy Koufax a remporté trois trophées Cy Young

Sandy Koufax est le seul joueur de l'histoire du baseball à avoir mérité le titre de lanceur par excellence plus d'une fois, soit trois: en 1963, 1965 et 1966.

Avant 1967, un lanceur était nommé dans les majeures. Maintenant, un artilleur de chaque

circuit est désigné vainqueur du trophée Cy Young. Ce fut Jim Lonborg en 1967 et Denny McLain en 1968 dans la ligue Américaine. Mike McCormick et Bob Gibson ont mérité cet honneur dans la ligue Nationale.

Voici la liste des précédents gagnants:

- 1956—Don Newcombe, Dodgers
- 1957—Warren Spahn, Braves
- 1958—Bob Turley, Yankees
- 1959—Early Wynn, White Sox
- 1960—Vernon Law, Pirates
- 1961—Whitey Ford, Yankees
- 1962—Don Drysdale, Dodgers
- 1963—Sandy Koufax, Dodgers
- 1964—Dean Chance, Angels
- 1965—Sandy Koufax, Dodgers
- 1966—Sandy Koufax, Dodgers
- 1967—Mike McCormick, Giants
- 1968—Bob Gibson, Cardinals

**Vos Hôtes**

Thérèse et Réal Côté sont maintenant prêts à accueillir tous leurs clients et amis dans la plus récente AUBERGE SEIGNEURIALE DU VIEUX MONTREAL.

**AUBERGE**

*Notre-Dame*

40, EST, RUE NOTRE DAME  
MONTREAL 127

LICENCE COMPLETE

★ SPECIALITE ★  
Steak cuit sur charbon de bois et cuisine continentale

Accueil attentif aux groupes et aux familles

Ouvert tous les soirs jusqu'à 2 heures a.m. Le dimanche jusqu'à minuit

**BONNE CHANCE**

*De grands événements en avril...*

**l'ouverture du Baseball et notre Super-Vente**

Vendeur autorisé des meubles de style canadien "DAMO"

1840 est, rue BEAUBIEN RA. 8-4731

**Louis Bilodeau**  
MEUBLES DE QUALITE

Camions genre **STEP-VAN** facilement transformable en "CAMPER"

Choix de 15 unités présentement disponibles chez

**Richler Truck Center**  
7600 COTE DE LIESSE, MH  
Tél.: 342-3220

EQUIPEMENTS DE CAMPING GRATUIT

INSTITUT **D'ORIENTATION DES METIERS** DU QUEBEC

Tél. 345-9163

UN BON METIER POUR UN MEILLEUR AVENIR

- 1—Mécanique auto — électricité — carburation.
- 2—Mécanique auto — électricité — carburation — transmission.
- 3—Mécanique auto — électricité — carburation — diesel.
- 4—Transmission automatique (siif seul.)
- 5—Débosselage — soudure au gaz — peinture.
- 6—Soudure au gaz — électricité — découpage oxygène.
- 7—Soudure tuyauterie.
- 8—Soudure au gaz — électricité — découpage tuyauterie.

POSTEZ CE COUPON

4443 DROLET, MH, 845-9163

Je suis intéressé à votre cours no  et j'aimerais obtenir plus de détails sans obligation.

Nom ..... Age .....

Adresse ..... Comté .....

Ville ..... Tél. .... M.M.

### Les gagnants de la Triple Couronne

Nom	club	ann.	ci	pp	moy.
Ty Cobb	Détroit	1909	9	115	.377
H. Zimmerman	Chi. (N)	1912	14	98	.372
R. Hornsby	St. Louis (N)	1922	42	152	.401
R. Hornsby	St-Louis (N)	1925	39	143	.403
C. Klein	Philadel. (N)	1933	28	120	.368
J. Foxx	Philadel. (A)	1933	48	163	.356
L. Gehrig	New York (A)	1934	49	165	.363
J. Medwick	St. Louis (N)	1937	31	154	.374
T. Williams	Boston (A)	1942	36	137	.356
T. Williams	Boston (A)	1947	32	144	.343
M. Mantle	New York (A)	1956	52	130	.353
F. Robinson	Maltimore (A)	1966	49	122	.316
C. Yastrzemski	Boston (A)	1967	44	121	.326

**Bonne Chance**

expos

PRODUITS A-LON LE ROI DU SAVON

8670 STE-CLAIRE, Montréal  
351-3280

OUVERT SAMEDI JUSQU'A 5 H. P. M.

NE SOYEZ PAS UNE PROIE FACILE AVEC VOTRE

**IMPÔT SUR LE REVENU**

Obtenez toutes les déductions auxquelles vous avez droit! Le personnel BLOCK connaît les taxes et nous sommes toujours à la recherche de méthodes qui vous économiseront de l'argent! Protégez-vous en confiant votre déclaration d'impôt à BLOCK. Notre service est rapide, fiable et de précision garantie.

Declarations complètes \$5 et plus

GARANTIE

Nous garantissons le rapport précis de toute déclaration d'impôt. Si nous commettons toute erreur qui vous occasionne une amende ou de l'intérêt, nous acquitterons ceux-ci.

**H&R BLOCK LTEE**

Les plus grands spécialistes de l'impôt au Canada avec plus de 150 succursales au pays

5785, RUE SHERBROOKE OUEST ANGLE MELROSE	4818, RUE SAINT-DENIS ANGLE GILFORD
3645, RUE WELLINGTON VERDUN	5716, RUE SHERBROOKE EST ANGLE DICKSON
883, BOUL. DECARIE VILLE SAINT-LAURENT	27, DES LAURENTIDES PONT-VIAU
193, BOUL. LABELLE CHOMEDEY	8814, BOUL. SAINT-MICHEL ANGLE 39 <sup>e</sup> RUE
Centre Commercial BAIE D'URFE Route No 2 et Ch. Morgan	221, SAINT-LOUIS SAINT-LAMBERT
265, 6 <sup>e</sup> AVENUE LACHINE	1332 EST, RUE ONTARIO PRES PANET
1267, AVE GREENE Angle boul. de Maisonneuve	1595 EST, RUE JEAN-TALON PRES PAPINEAU
5210, BOUL. DECARIE ST-DON	2203, CHEMIN DE CHAMBLY JACQUES-CARTIER
5815, BOUL. MONK VILLE-EMARD	2015, LAPINIÈRE VILLE-BROSSARD
10384, BOUL. GOUIN ROXBORO	6023, AVE DU PARC PRES VAN HORNE

OUVERT TOUS LES JOURS DE 9 A.M. A 9 P.M. — SAM. 9-5  
486-1942 921-1458 376-4460  
AUCUN RENDEZ-VOUS NECESSAIRE

# Les Yankees ont gagné 20 Séries mondiales en 29 participations

Les Yankees sont les maîtres incontestés en série mondiale. En 29 participations à la classique automnale, ils ont inscrit 20 victoires dans l'histoire de 65 séries mondiales. Au total, les clubs de la ligue Américaine ont décroché les grands honneurs à 39 reprises et ceux de la ligue Nationale 26 fois.

La première série mondiale a eu lieu en 1903. L'équipe Boston disposait des Pirates de Pittsburgh dans une série 5 de 9. Il n'y a pas eu de classique en 1904. Elle a repris en 1905 et poursuit depuis, toujours selon la formule que l'on connaît actuellement.

## RESULTATS DES SERIES MONDIALES

Année Gagnant Perdant

1903—Boston (A) 5, Pittsburgh (N) 3.  
 1904—Pas de série.  
 1905—New York (N) 4, Philadelphie (A) 1.  
 1906—Chicago (A) 4, Chicago (N) 2.  
 1907—Chicago (N) 4, Detroit (A) 0 (1 nulle).  
 1908—Chicago (N) 4, Detroit (A) 1.  
 1909—Pittsburgh (N) 4, Detroit (A) 3.  
 1910—Philadelphie (A) 4, Chicago (N) 1.  
 1911—Philadelphie (A) 4, New York (N) 2.  
 1912—Boston (A) 4, New York (N) 3 (1 nulle).  
 1913—Philadelphie (A) 4, New York (N) 1.  
 1914—Boston (N) 4, Philadelphie (A) 0.  
 1915—Boston (A) 4, Philadelphie (N) 1.  
 1916—Boston (A) 4, Brooklyn (N) 1.  
 1917—Chicago (A) 4, New York (N) 2.  
 1918—Boston (A) 4, Chicago (N) 2.  
 1919—Cincinnati (N) 5, Chicago (A) 3.  
 1920—Cleveland (A) 5, Brooklyn (N) 2.  
 1921—New York (N) 5, New York (A) 3.  
 1922—New York (N) 4, New York (A) 1 (1 nulle).  
 1923—New York (A) 4, New York (N) 2.  
 1924—Washington (A) 4, New York (N) 3.  
 1925—Pittsburgh (N) 4, Washington (A) 3.  
 1926—St. Louis (N) 4, New York (A) 3.  
 1927—New York (A) 4, Pittsburgh (N) 0.  
 1928—New York (A) 4, St. Louis (N) 0.  
 1929—Philadelphie (A) 4, Chicago (N) 1.  
 1930—Philadelphie (A) 4, St. Louis (N) 2.  
 1931—St. Louis (N) 4, Philadelphie (A) 3.  
 1932—New York (A) 4, Chicago (N) 0.  
 1933—New York (N) 4, Washington (A) 1.  
 1934—St. Louis (N) 4, Detroit (A) 3.  
 1935—Detroit (A) 4, Chicago (N) 2.

Année Gagnant Perdant

1936—New York (A) 4, New York (N) 2.  
 1937—New York (A) 4, New York (N) 1.  
 1938—New York (A) 4, Chicago (N) 0.  
 1939—New York (A) 4, Cincinnati (N) 0.  
 1940—Cincinnati (N) 4, Detroit (A) 3.  
 1941—New York (A) 4, Brooklyn (N) 1.  
 1942—St. Louis (N) 4, New York (A) 1.  
 1943—New York (A) 4, St. Louis (N) 1.  
 1944—St. Louis (N) 4, St. Louis (A) 2.  
 1945—Detroit (A) 4, Chicago (N) 3.  
 1946—St. Louis (N) 4, Boston (A) 3.  
 1947—New York (A) 4, Brooklyn (N) 3.  
 1948—Cleveland (A) 4, Boston (N) 2.  
 1949—New York (A) 4, Brooklyn (N) 1.  
 1950—New York (A) 4, Philadelphie (N) 0.  
 1951—New York (A) 4, New York (N) 2.  
 1952—New York (A) 4, Brooklyn (N) 3.  
 1953—New York (A) 4, Brooklyn (N) 2.  
 1954—New York (N) 4, Cleveland (A) 0.  
 1955—Brooklyn (N) 4, New York (A) 3.  
 1956—New York (A) 4, Brooklyn (N) 3.  
 1957—Milwaukee (N) 4, New York (A) 3.  
 1958—New York (A) 4, Milwaukee (N) 3.  
 1959—Los Angeles (N) 4, Chicago (A) 2.  
 1960—Pittsburgh (N) 4, New York (A) 3.  
 1961—New York (A) 4, Cincinnati (N) 1.  
 1962—New York (A) 4, San Francisco (N) 3.  
 1963—Los Angeles (N) 4, New York (A) 4.  
 1964—St. Louis (N) 4, New York (A) 3.  
 1965—Los Angeles (N) 4, Minnesota (A) 3.  
 1966—Baltimore (A) 4, Los Angeles (N) 0.  
 1967—St. Louis (N) 4, Boston (A) 3.  
 1968—Detroit (A) 4, St. Louis (N) 3.



## A LA TETE DES REDACTEURS DU BASEBALL

Montréal a son chapitre au sein de l'Association des rédacteurs de baseball d'Amérique. Jean-Paul Sarault, de "Montréal-Matin", en est le président. Il est secondé par Charlie Halpin, du Montreal Star, vice-président, et Ted Blackman, de la Gazette, secrétaire-trésorier.

## Dans les parties d'étoiles

# LA LIGUE NATIONALE EN AVANCE 20-17-1

La première partie d'étoiles fut disputée le 6 juillet 1933 au stade Comiskey de Chicago. Le journaliste Arch Ward, du Chicago Tribune, ayant convaincu le commissaire Kenesaw M. Landis qu'un tel match attirerait une foule énorme à Chicago à l'occasion de l'exposition du Centenaire de cette ville.

L'idée de la partie d'étoiles fut acceptée d'emblée par les joueurs et les magnats du baseball. On présente la rencontre à la mi-juillet à tous les ans depuis 1933. Il y eut exception en 1945 à cause de la guerre. De 1959 à 1962, on a organisé deux parties. On est revenu à la formule originale et actuelle en 1963.

Les gérants, instructeur et joueurs votent pour un alignement de huit joueurs depuis 1958. Les autres joueurs et lanceurs sont le choix du gérant choisi. 25 joueurs de chaque ligue y prennent part.

La ligue Nationale a une fiche de 20 victoires, 17 défaites et une nulle (en 61) dans les parties d'étoiles. Elle a tiré de l'arrière 12-4 à un certain moment dans l'histoire de cette classique. Elle a triomphé au cours des six dernières années. Le triomphe fut de 1-0 en 1968 à l'Astrodome de Houston.

★ 35 MONTREAL-MATIN, SAMEDI 12 AVRIL 1969

## N. Lesage Auto Ltée

3478 LASALLE, VERDUN 769-3843

EST FIER DE NOTRE LIGUE DE BASEBALL MAJEUR...

EN CETTE OCCASION

Nous invitons tous les amateurs de baseball à venir visiter notre salle de montre.

1 <sup>ère</sup>	BALLE R-16	si peu que	\$2,598.00
2 <sup>ème</sup>	BALLE R-10	si peu que	\$2,068.00
3 <sup>ème</sup>	BALLE R- 8	si peu que	\$1,868.00
4 <sup>ème</sup>	BALLE R- 4	si peu que	\$1,748.00

ALLEZ-Y LES GARS!

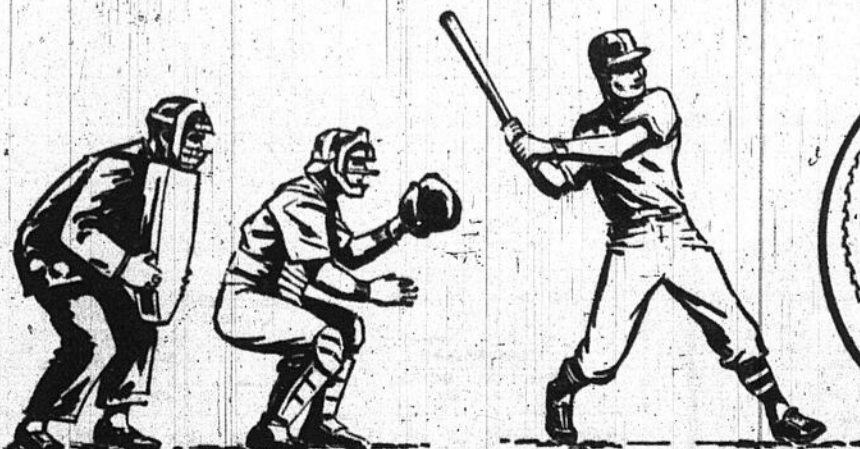

# Bonne chance

au club



expos

R8

R4

R10

R16

À  
TOUT COUP  
UN COUP SUR  
AVEC VOS  
4 GRANDS

RENAULT 

# LOCATION D'AUTOS

JOURNEE — SEMAINE ou MOIS

4 SUCCURSALES

L'EST	LE CENTRE	L'OUEST	L'OUEST
4520 est, Jean-Talon	1169 ouest, Bernard	9120, Côte de Liesse	5834, Côte des Neiges
374-2200	277-1133	636-0033	735-4433

YOLK'S — RAMBLER — CHEVROLET IMPALA — FORD GALAXIE

AUSSI PEU QUE

**\$5** par jour



MODELES '69 NEUF

du **5¢** mille

## NOUVELLE ADRESSE SMITH SALES Ltée

QUARTIERS GENERAUX POUR ARTICLES DE CHASSE  
CAMPING — SPORTS

211 est, rue Beaubien **CHARGEX** 272-2550

### EQUIPEMENT POUR RAQUETTEUR

Raquette à partir de	\$ 4.95
Mocassins	\$ 5.95
Harnais pour raquetteur	\$ 2.95
Tuques de laine	\$ 0.75
Passe-montagne (10 couleurs)	\$ 1.95
Sous-vêtements thermos le morceau	\$ 1.95
Bas thermos	\$ 1.95
Pantalons armée, marine, aviation en laine	\$ 2.95
Chemises de flanelle (hiver)	\$ 1.95

### LIT 2 ETAGES

en métal de l'armée **\$12.95**

### POUR CAMPEURS

Sacs de couchage à partir de	\$ 5.95
Tentes 9 x 9 avec poteaux extérieurs, complète — Spécial	\$35.00
Tentes 7 x 7 complète avec plancher et poteau	\$19.95
Tentes 9 x 9 complète avec plancher et poteau	\$29.95
Lanternes Coleman no 200	\$15.95
Poêle Coleman (2 brûleurs)	\$15.95

### JUMELLES

pour les courses ou camping  
7 x 35 CF **\$14.95**  
Reg. \$19.95  
7 x 50 CF **\$19.95**  
Reg. \$29.95  
SPECIAL DE 3 JOURS

**PANTALONS MATELOT \$3.95**  
(Marine, blanc, (bell bottom) — SPECIAL

**SPECIAL MONTRE R.C.A.F. (Aviateur) fabriquée par Waltham, garantie En spécial \$12.95**

**SORTIE METRO TOUS LES JOURS 6 P.M. 272-2550**  
**BEAUBIEN JEU. VEN. 9 P.M.**

Traité par auto: empruntez le boui. Métropolitain et sortez à la rue St-Laurent, direction sud jusqu'à Beaubien, 4 rues à l'est de St-Laurent. A proximité de la station de métro Beaubien.



# Coup d'oeil rapide sur les

DIVISION OUEST

## BRAVES D'ATLANTA

**PUISSANCE** — Hank Aaron et Felipe Alou sont les deuxièmes de ce que pourrait être le meilleur champ extérieur de la ligue. Orlando Cepeda, obtenu des Cards pour Joe Torre, est le réel premier joueur de premier-but depuis plusieurs saisons. Le reste du champ intérieur est solide avec Felix Milan, Sonny Jackson et Clete Boyer. Le personnel de lanceurs est dirigé par le gagnant de 16 parties Pat Jarvis.

**PROBLEMES** — Outre Jarvis, les autres lanceurs ne sont pas suffisamment excellents pour doter le club du championnat. Bob Tillman, un frappeur de .220, de-

vient le receveur régulier au suite du départ de Torre.

**NOUVEAUX VENUS** — Cepeda et Rico Carty, qui est de retour au jeu après un an d'absence à cause de la tuberculose. Il y a aussi Bob Aspromonte obtenu du Houston, comme substitut au champ intérieur, et la recrue Gil Garrido, un intérieur qui a consacré une moyenne de .270 à Richmond.

**PREVISION** — Si Cepeda et Carty retrouvent leur bonne forme, ce pourrait être la meilleure saison des Braves depuis leur arrivée à Atlanta. Le rendement de ces joueurs pourrait leur permettre d'aspirer au championnat, de pair avec Cincinnati et San Francisco.

## REDS DE CINCINNATI

**PUISSANCE** — Les Reds ont mené en 1968 avec une moyenne au bâton d'équipe de .273. Pete Rose fut le meilleur avec .335, suivi de Alex Johnson, .32. Jim Maloney, vainqueur de 16 parties, est à la tête d'un excellent personnel de lanceurs. Le receveur Johnny Bench, recrue de l'année en 1968, s'améliore à chaque saison.

**PROBLEMES** — Les Reds n'ont pas été épargnés par les blessures l'an dernier. Ils ont manqué les services de Gary Nolan, Mel Queen et Maloney, mais tous trois semblent totalement remis.

**NOUVEAUX VENUS** — Quatre lanceurs acquis dans des transactions: Jack Fisher (White Sox), Jim Merritt (Twins), Wayne Granger (Cards) et Billy Short (Mets). Bob Tolán, obtenu en retour de Vada Pinson, jouera au champ droit.

**PREVISION** — Un redoutable aspirant au championnat. Et le gérant Dave Bristol admet: "si les lanceurs demeurent en santé"

## ASTROS DE HOUSTON

**PUISSANCE** — Jim Wynn, coéquipier de 26 circuits, est le premier frappeur des Astros, derniers au classement en 1968. Le deuxième-but Denis Menke et l'arrêt-court Hector Torres forment une excellente combinaison définitive. Don Wilson est le meilleur lanceur.

**PROBLEMES** — Les Astros ne sont pas encore remis de la transaction avec les Expos qui leur a fallu Jesus Alou, Jack Billingham et Skip Ginn, pour Rusty Staub et trois autres joueurs. Le poste de premier but est toujours ouvert par suite du refus de Clendenon de se reporter à l'équipe. Lanceurs et frappeurs semblent supérieurs à l'an dernier.

**NOUVEAUX VENUS** — Alou qui jouera au champ droit. Johnny Edward, acquis des Cards, est le receveur numéro 1. Joe Morgan, absent du jeu pour la majeure partie de la saison dernière à la suite d'une intervention chirurgicale à un genou, est de retour. Il y a également Dooley Womack, anciennement des Yankees, dans l'enclos de pratique.

**PREVISION** — Les Astros devraient devancer San Diego au classement, mais ne se rendront pas plus haut que la cinquième position.

## DODGERS DE LOS ANGELES

**PUISSANCE** — Les Dodgers avaient le deuxième meilleur personnel de lanceurs l'an dernier. Don Drysdale, Claude Osteen, Don Sutton, Bill Singer et Jim Brewer sont encore au poste. Le receveur Tom Haller est de premier ordre avec une moyenne de .285 en 1968.

**PROBLEMES** — Les Dodgers ont été avant-derniers au bâton en 1968. Ils comptent un trop grand nombre de frappeurs gauchers et gagnent peu de matches lorsqu'ils affrontent un lanceur gaucher.

**NOUVEAUX VENUS** — Ted Sizemore, un frappeur de .314 dans la ligue du Pacifique, est essayé à l'arrêt-court. Andy Kosco, 15 circuits avec les Yankees, héritera vraisemblablement d'un poste de voltigeur. Tous deux sont des frappeurs droitiers.

L'intérieur Bill Sudakis et le voltigeur Willie Crawford, qui se sont distingués à la fin de la saison 1968, ont connu un excellent camp d'entraînement.

**PREVISION** — Le gérant Walter Alston devra "jouer" avec son alignement pour obtenir le plus de puissance possible au bâton. Le club devrait être plus près du sommet que de la fin du classement.

## PADRES DE SAN DIEGO

**PUISSANCE** — Le champ extérieur de premier ordre avec Ollie Brown dans la droite, Clarence Gaston au centre et Tony Gonzalez dans la gauche.

**PROBLEMES** — Les Padres ont des problèmes à tous les

Voyez le BASEBALL en COULEUR

**PLAN**

- ACHAT LOCATION
- AUCUN DEPOT
- DEMONSTRATION A DOMICILE
- LIVRAISON IMMEDIATE

273-2518

POUR UNE **VOLVO** A MONTREAL

LES CONNAISSEURS SONT UNANIMES!

## MICOR AUTO INC.

... c'est l'endroit unique!

**NOS COMPETITEURS SONT INQUIETS?**

... AVEC RAISON D'AILLEURS!

Voyez Nos prix...  
Etc. Notre service

**COMPTANT MINIME**

Livraison immédiate — Service ultra-rapide — Atelier ultra-moderne avec experts mécaniciens spécialisés de la VOLVO — Dép. de pièces complet, est. rue, SHERBROOKE (angle 16e)  
**12305**  
Pour vos démonstrations: Signaler  
**45-1633-353 1300**

Garantie Quaker State 3 ans 50,000 milles

# RÉPAREZ ou ÉCHANGEZ

VOTRE MOTEUR ou TRANSMISSION  
MECANIQUE GENERALE

## IDÉAL MOTEUR

2433-A, rue HOLT ROSEMONT Tél. 277-1663

- GARANTIE ECRITE 100%
- TOUAGE GRATUIT
- TRAVAIL EFFECTUE SUR LES LIEUX
- ESTIMATION
- AUCUN INTERMEDIAIRE

LANCEMENT SI DESIRE

# clubs de la ligue Nationale

postes, à l'exception du champ extérieur. Johnny Podres est de retour, après un an d'absence. Aucun des receveurs à l'expérience des majeures. Les joueurs d'intérieur ont cogné deux circuits en 1968.

**NOUVEAUX VENUS** — Gaston, avec une moyenne de 279 à Shreveport et 239 à Richmond, sera un régulier. Les autres joueurs sans expérience des majeures sont Bill Davis, premier-but, 265 à Portland; le deuxième-but Jerry Davanon, 254 à Arkansas, et l'arrêt-court Rafael Robles, 259 à Fresno.

**PREVISION** — La dernière place sans hésitation.

## GIANTS DE SAN FRANCISCO

**PUISSANCE** — Les Giants possèdent peut-être le meilleur

personnel de lanceurs du circuit avec Juan Marichal, Gaylord Perry, Ray Sadecki et Mike McCormick, comme débutants. Ils sont solides derrière le marbre avec Jack Hiatt, Dick Dietz et Bob Barton. Willie McCovey, Jim Hart et Willie Mays dirigent l'offensive.

**PROBLEMES** — Un point d'interrogation au troisième coussin. Bob Etheridge est le plus sérieux candidat. S'il échoue, Clyde King devra faire appel à Hart pour demander à Dave Marshall de jouer au champ gauche.

**NOUVEAUX VENUS** — Rich Robertson, un gagnant de 18 parties à Phoenix, peut mériter un poste de débutant. Etheridge a cogné pour 278 à Phoenix.

**PREVISION** — Les favoris pour remporter le championnat de la division Ouest, surtout si Bobby Bonds connaît les succès qu'on lui prédit depuis longtemps.

## CARDINALS DE ST. LOUIS

**PUISSANCE** — Les champions de la ligue semblent solides à toutes les positions, au monticule et sur le banc. Le gagnant de 22 parties Bob Gibson, le receveur Tim McCarver et le voltigeur Lou Brock brillent au sein de cette équipe, possiblement la mieux équilibrée du baseball.

**PROBLEMES** — Si ce peut être un problème, l'absence de lanceurs gauchers. Steve Carlton est le seul débutant et Joe Hoerner l'unique lanceur de relève gaucher.

**NOUVEAUX VENUS** — Les monarques sont allés sur le marché des échanges. Ils ont obtenu le voltigeur Vada Pinson, pour remplacer Roger Maris au champ droit et ont cédé Orlando Cepeda en retour de Joe Torre. Ils ont acquis les lanceurs Gary Waslewski et Dave Giusti. La recrue Joe Hogue devrait jouer souvent ainsi que le voltigeur Jim Hicks, 366 à Tulsa.

**PREVISION** — Les champions dans la section Est.

## CUBS DE CHICAGO

**PUISSANCE** — Le gérant Leo Durocher n'a pas de problèmes à sept des huit positions et le gagnant de 20 parties Ferguson Jenkins domine les lanceurs. Ernie Banks, 32 circuits, et Ron Santo sont aux extrémités du champ intérieur, avec Glenn Beckert au deuxième et Don Kessinger à l'arrêt-court. Randy

Hundley est derrière le marbre et Billy Williams au champ gauche ou au champ droit.

**PROBLEMES** — Durocher doit choisir un voltigeur parmi Jim Hickman, Al Spangler, Willie Smith et les recrues Jim Dunegan et Oscar Gamble. Et peut-être deux, si Adolfo Phillips n'est pas rétabli d'une blessure à un poignet. Les réservistes ne sont pas de premier calibre.

**NOUVEAUX VENUS** — L'artilleur de relève Ted Abernathy des Reds et les recrues Dunagan et Quincy.

**PREVISION** — Les plus sérieux rivaux des Cards de St. Louis.

## METS DE NEW YORK

**PUISSANCE** — Le département des lanceurs est très solide. Il est principalement centré sur Jerry Kosman, un gagnant de dix-neuf parties, et Tom Seaver, un vainqueur de seize matches. On peut également compter sur Don Cardwell, Nolan Ryan, l'artiste de la balle rapide et Jim McAndrew, qui a brillé durant le camp d'entraînement. Le receveur Jerry Grote avec une excellente moyenne de .282 la saison dernière, est considéré comme une étoile de la ligue.

**PROBLEMES** — Toutefois, pour appuyer ce brillant département de lanceurs, les Mets ne peuvent pas compter sur de puissants coéquipiers. Ron Swoboda, qui devait être un frappeur redoutable, n'a pas répondu aux espérances. Il a frappé seulement onze circuits l'an dernier. Bud Harrelson, le joueur d'arrêt-court, a dû manquer la dernière campagne à cause d'une blessure. On espère un éclatant retour au jeu.

**NOUVEAUX VENUS** — Rod Gaspar est peut-être le joueur sur lequel on mise le plus. L'an dernier, à Memphis, il a conservé une intéressante moyenne de .309. Il aura toute la chance désirée pour démontrer ses talents. Amos Otis en est un autre qui devrait normalement se tailler une place avec les Mets, au troisième coussin.

**PREVISIONS** — Si le département des lanceurs est aussi brillant que l'an dernier, les Mets pourraient être mieux que cinquième.

## PHILLIES DE PHILADELPHIE

**PUISSANCE** — Richie Allen, avec 33 circuits l'an dernier, a dirigé l'offensive des Phillies pendant que Chris Short, avec dix-neuf victoires à son crédit, s'avaisait le meilleur artilleur de l'équipe.

**PROBLEMES** — Ni l'un ni l'autre sera bien secondé. Deron Johnson, un frappeur de 208, acquis des Braves, sera employé soit au premier coussin ou au troisième, tout dépendant de l'état de santé de Tony Taylor. Cookie Rojas sera au deuxième but et Don Money à l'arrêt-court. Deux postes de voltigeur sont ouverts. Le receveur Mike Ryan est faible au bâton avec une moyenne de seulement .179 la saison dernière.

**NOUVEAUX VENUS** — Money, qui n'était pas prêt à graduer l'an dernier, a frappé pour 303 à San Diego et les Phillies comptent beaucoup sur lui. Larry Hise en est un autre sur qui le Philadelphia fonde de grands espoirs.

**PREVISIONS** — Les Phillies pourraient s'accaparer de la troisième position quelque part

entre les Cardinals de St. Louis et les Expos de Montréal.

## PIRATES DE PITTSBURGH

**PUISSANCE** — Steve Blass, un gagnant de dix-huit matches avec une moyenne de .213, est réellement le "leader" du département des lanceurs. Matty Alou, qui a raté de peu le championnat des frappeurs, avec une moyenne de .332, et Roberto Clemente, qui a frappé pour 290, seront les principaux artisans de l'offensive.

**PROBLEMES** — Les vétérans Bill Mazeroski et Gene Alley reprendront du poil de la bête. Toutefois, le cas de ce dernier est douteux à cause d'un mal de bras. Les Pirates commenceront vraisemblablement l'année avec trois, ou même quatre recrues.

Fred Patek sera probablement envoyé dans la mêlée si Alley n'est pas prêt. D'autres vétérans, tels le lanceur Bob Veale, le voltigeur Willie Stargel, n'ont pas encore atteint leur summum.

**NOUVEAUX VENUS** — La recrue Richie Hebner débutera l'année au troisième but. Il en sera de même pour le gaucher Al Oliver ou le droitier Bob Robertson au premier coussin. Manny Sanguillen, qui a frappé pour 316 à Columbus, pourrait enlever le poste de receveur no 1 à Jerry May.

**PREVISIONS** — Le gérant Larry Shephard aura beaucoup de pain sur la planche. Les vétérans se fatigueront avant que les recrues soient en mesure d'aider le club. Ils se classeront au milieu de leur division.

MONTREAL-MATIN - SAMEDI 12 AVRIL 1969

SOYEZ LES PREMIERS



Portez la CASQUETTE OFFICIELLE du Club de Baseball

Expos MONTREAL

Modèle tricolore avec écusson officiel des Expos. Indiquer la grandeur: Petit, Moyen, Grand.

CASQUETTE 1.75 Par de C.O.D.

Taxe 8% 14¢ Frais de Poste 25¢ Total 2.14

VESTIAIRE des ETUDIANTS Enr.

210, ST-JEAN - LONGUEUIL, Qué.

AUCUN CONCURRENT NE RESISTE DEVANT LES BAS PRIX DE DELISLE

VOLVO '69



164 142\$  
144\$ 122\$

SERVICE: RAPIDE COURTOIS EXPERIMENTE

DELISLE AUTOMOBILE

2815 est, SHERBROOKE

Tél.: 523-1122

LE PLUS GROS VENDEUR

TOYOTA DU QUEBEC

ALIX AUTO INC.

6807, Delorimier 376-9191

Nos Meilleurs Voeux de succès à nos



## RECEPTIONS DE MARIAGES

- Quatre salons spacieux et entièrement climatisés.
- Cuisine excellente. Service impeccable.
- Accommodation 15 à 200 personnes.
- Cocktail Lounge.
- Stationnement 200 automobiles.
- Licence complète.
- Réceptions de tout genre.

Vita

RESTAURANT

TEL. 321-2340

10714, boul. Pie-IX

Montréal-Nord

Pour une bonne voiture usagée avec GARANTIE... FORD

LINCOLN - MERCURY - METEOR COMET - MONTEGO - MUSTANG THUNDERBIRD

CONVERTIBLE - TOIT RIGIDE - SEDAN COACH - CAMION - PANEL

AUCUN COMPTANT, AUBAINE SENSATIONNELLE

Informations:

M. LANDRY — M. MORIN

524-1288 occupé 666-9661



Cottman DRESSE TRANSMISSIONS

Les plus grands spécialistes AU CANADA

- GARANTIE A VIE DISPONIBLE • LES PRIX SONT TOUS AFFICHES
  - SERVICE D'UN JOUR • REMORQUAGE GRATUIT • TERMES FACILES
- VOTRE TRANSMISSION VOUS CAUSE PEUT-ETRE DES ENNUIS ? ELIMINEZ TOUS CES TROUBLES GRACE A COTTMAN



9535 boul. St-Laurent

384-7900

**ACCUEILLIS À BRAS OUVERTS!**

**expos**  
**QUINTAL CHESTERFIELD CO.**  
 AMEUBLEMENT COMPLET  
 6001, ST-HUBERT 273-1655

Plus de 30,000 personnes se sont déplacées lundi dernier pour accueillir les Expos dans la métropole. Les joueurs de l'équipe ont circulé dans les rues aux acclamations des enthousiastes amateurs de baseball. La joie a atteint son paroxysme à la Place Ville-Marie lorsque chacun des membres fut présenté à la foule de 10,000 personnes. C'était un accueil plus que chaleureux accordé à un groupe d'hommes qui était inconnu de la plupart des Québécois l'an dernier. Jamais dans l'histoire du sport à Montréal, le mot bienvenue a eu plus de signification!

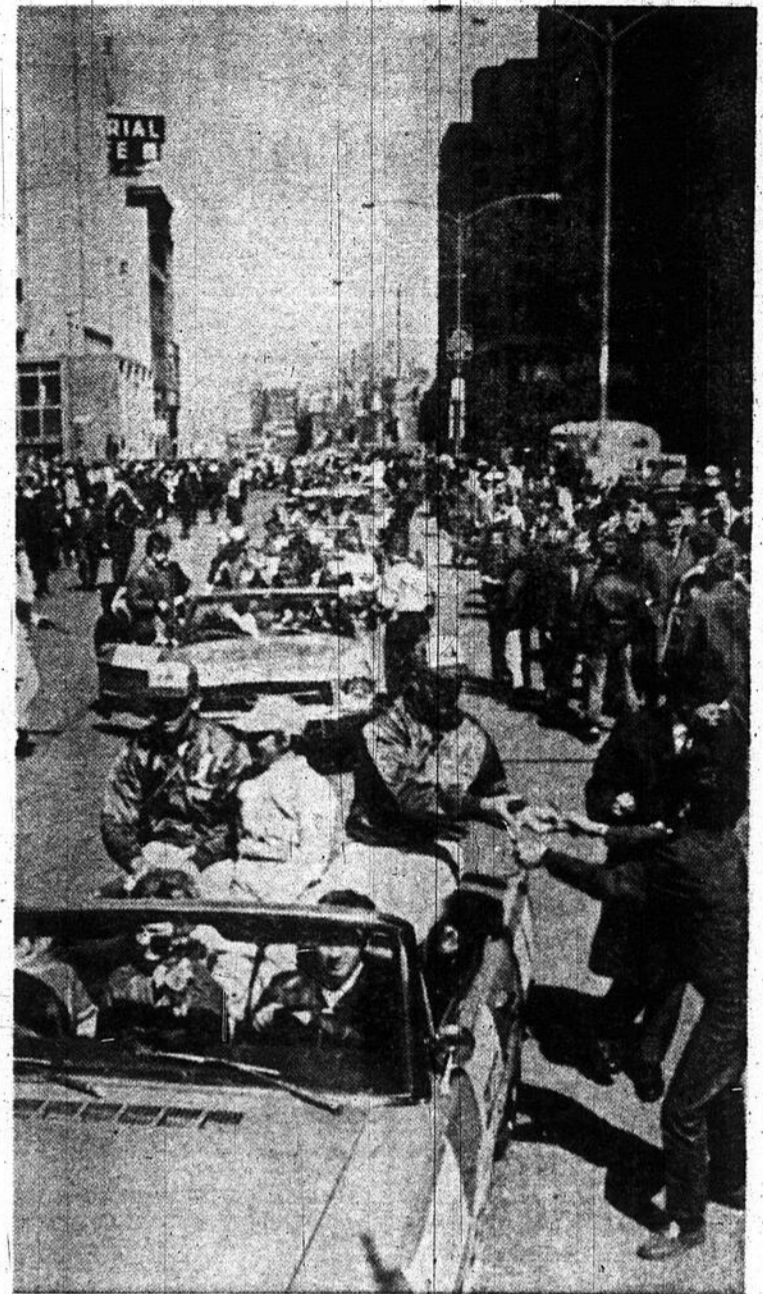

**VOUS FRAPPEREZ SUREMENT UN COUP SUR EN ACHETANT UNE VOITURE D'OCCASION**

CHEZ  
**CLERMONT MOTOR**  
 choix de  
**CHEVROLET - OLDSMOBILE - PONTIAC - BUICK FORD - COUGAR - CAMARO - DODGE THUNDERBIRD - CHRYSLER - EPIC ET AUTRES**

PROFITEZ DE NOS PRIX **"SPÉCIAUX EXPOS"**

**clermont**  
 MOTOR LIMITÉE

274-7497 - 5401, ST-DENIS (angle St-Grégoire) 279-6301  
 Ouvert tous les soirs jusqu'à 10 heures, le samedi jusqu'à 5 heures

BONNE CHANCE AU CLUB

**expos**  
**Milano Pizzeria**  
 4 restaurants pour mieux vous servir

8370 HOHELAGA. 351-4460  
 6379 BOUL. ROI-RENE, ANJOU 352-3110  
 12561 VICTORIA, P.A.T. 645-4521

**SURVEILLEZ L'OUVERTURE**  
 2076 est, Boul. GOUIN (coin Delorimier)  
 20 AUTOS A VOTRE SERVICE  
 LIVRAISONS GRATUITES

TOUS nos MODELES sont CONSTRUITS SUR PLACE (NON PREFABRIQUES)  
 NOUS CONSTRUONS LA GRANDEUR QUE VOUS DESIREZ

\* LEGER COMPTANT  
 \* JUSQU'A 15 ANS POUR PAYER

**GARAGE EXTRA**

VOICI CE QUE VOUS OBTENEZ INCLUS DANS NOTRE PRIX :

Bardeaux d'asphalte collants 210 livres • Revêtement Colorlox C.I.P. • Entièrement hivernisé avec Ten-Test et laine minérale 3" • Fenêtres doubles et thermos • Gyproc posé • Portes intérieures posées • Portes extérieures de qualité exceptionnelle • Armoires de cuisine installées avec arborite • Électricité (100 ampères 110-220) 35 sorties • Construction selon les normes exigées par la S.C.H.L. • Système de chauffage air chaud installé. PLOMBERIE INSTALLEE AU COMPLET AVEC RESERVOIR EAU CHAUDE SUR TUYAU DE CUIVRE

ERIGE SUR VOTRE TERRAIN  
**SPÉCIAL \$6895**  
 26' x 32'

**CAMP RUSTIQUE INC.**  
 1645 boul. LABELLE, Chomedey, Laval  
 OUVERT DE 10 am à 9 pm  
 Samedi et dimanche: 6 h. p.m.  
**Tél. 688-7710**

# EN AVRIL... DEUX GRANDES OUVERTURES

nos

**expos**

et

## MAURICE VERVILLE AMEUBLEMENT



M. RENÉ BENOIT



**SUPER-SÉCIAUX  
D'OUVERTURE  
COMPAREZ nos PRIX**



M. MAURICE VERVILLE

**MOBILIERS de CHAMBRE**  
très moderne (5 mcx)  
5 seulement

Comprenant grande tête 103", 2 tables de nuit, grand bureau triple avec miroir 82 pouces matelas et sommier boîte (840 ressorts), boîte en métal, 20 ans de garantie.

Val. rég. \$1,000. **SPECIAL \$575.**

**ENSEMBLE de SALON**  
comprenant (5 mcx)

Sofa et chaise de style espagnol, une table à café, une table de bout et 1 lampe de table s'harmonisant avec le mobilier. Matériel importé.

Val. rég. \$950. **SPECIAL \$598.**

**MOBILIER de CUISINE**  
(5 mcx) de style espagnol

Très haute qualité. Tissus renforcé. Dernier cri.

Val. rég. \$229.95 **SPECIAL \$148.**

**CUISINIÈRE ÉLECTRIQUE**  
de marques connues

A partir de **\$128.**

**REFRIGÉRATEUR**  
de marques réputées

A partir de **\$188.**

**STEREO-BAR**

de marque allemande  
de haut prestige

Rég. \$399. **SPECIAL \$288.**

**DAVENPORT 2 m.**  
fini cuvette

Rég. \$249.95 **SPECIAL \$168.**

**ATTENTION SPÉCIALE**  
aux futurs mariés

Ensembles spécialement préparés pour vous à \$588 choix de styles  
Cadeaux avec l'achat d'un ensemble

**BELLES PEINTURES**

Val. rég. \$79.95 à \$189.95  
pour

**\$55. à \$125.**

**T.V. PORTATIVE**  
de grande réputation

A partir de **\$118.**

*Plusieurs autres*

**SPÉCIAUX**

Pour ameublement de chalet

**T.V. console 23"**  
de haute qualité

Rég. \$289.95 **SPECIAL \$218.**

LIVRAISON GRATUITE • TERMES FACILES • ENTREPOSAGE GRATUIT • SERVICE IMPECCABLE

*Pour les meilleurs prix en ville, c'est...*

**AMEUBLEMENT MAURICE VERVILLE 8604, Boul. St-Michel 721-1555**

# FAUCHER DE PONT-VIAU SOUHAITE...

## LA BIENVENUE A NOS...



# FAUCHER VOUS OFFRE DE BONS MOMENTS avec un TÉLÉVISEUR-COULEUR RCA

VOYEZ LES JOUTES  
DES "EXPOS" AVEC UN  
TELECOULEUR  
**RCA**  
A BAS PRIX "FAUCHER"  
de Pont-Viau seulement

*Profitez de nos spéciaux de Bienvenue aux Expos*

TÉLÉVISEUR  
EN COULEUR

25 po.  
Modèle 8C-826  
BAS PRIX  
FAUCHER

**\$699**



TÉLÉVISEUR  
EN COULEUR

Modèle 9C-634  
BAS PRIX  
FAUCHER

**\$559**

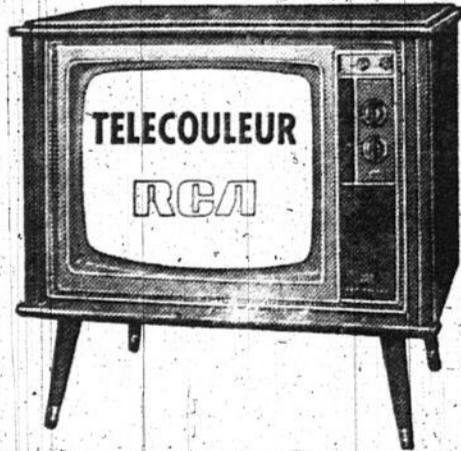

PRIX DE SOLDE  
FAUCHER

TÉLÉVISEUR  
EN COULEUR

25 po.  
Modèle 9C-654V  
de la série Mark II.

Mécanisme de marche instantanée. Tube-écran très lumineux donnant des images aux couleurs vivantes. Dispositif d'accord THF "New Vista" très puissant. Meuble contemporain en contre-plaqué de noyer sa-liné.

**\$699**



BAS PRIX  
FAUCHER

TÉLÉVISEUR  
EN COULEUR

22 po.  
Modèle 9C-631  
de la série Mark III

Magnifique meuble de noyer satiné. L'écran vous donne une image de 22 po. car. Super-circuit à poussoir. Compensateur automatique. Volume réglé en permanence. Contrôle automatique équilibrant la luminosité et le contraste de l'image. Transistors de longue durée intégrés dans plusieurs circuits importants.

**\$559**



Téléviseur COULEUR  
portatif 19 po.

MODELES 9T-405 ET 9T-406 — Tube-écran extrêmement lumineux — Dispositif d'accord précis et puissant "New Vista" — Coffre en plastique épais, très résistant, à aspect de noyer rouge castillon — Poignée en forme intégrée — Poids: 60 lb — 17 1/2 pouces de profond, 23 1/2 po. de large, 19" po. de haut.

A PARTIR DE  
**\$459.95**

Le seul, l'unique et vrai "ROI DES BAS PRIX" est ouvert jusqu'à 10 heures les mardis, jeudis et vendredis. Jusqu'à 7 heures les lundis, mercredis et samedis.

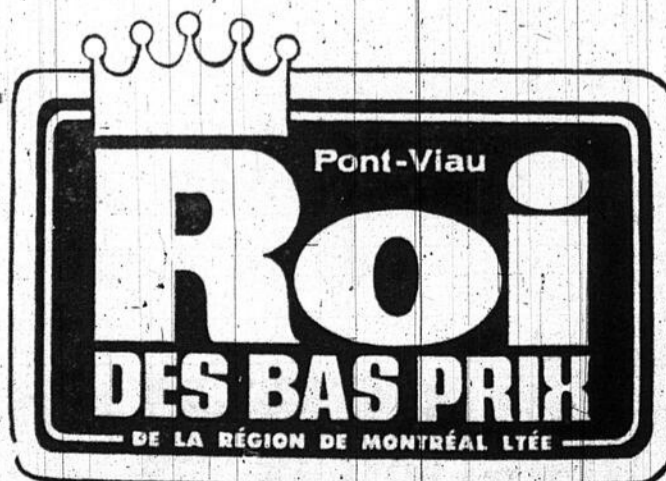

48, boulevard des Laurentides, Pont-Viau, Laval

TÉL. 384-0590