CAHIER D

TENDANCES
La leçon de style aux Jeux olympiques
Page D 4

JARDINS
Des arbres aux pieds fleuris
Page D 6

PLAISIRS

TOURISME/CHINE

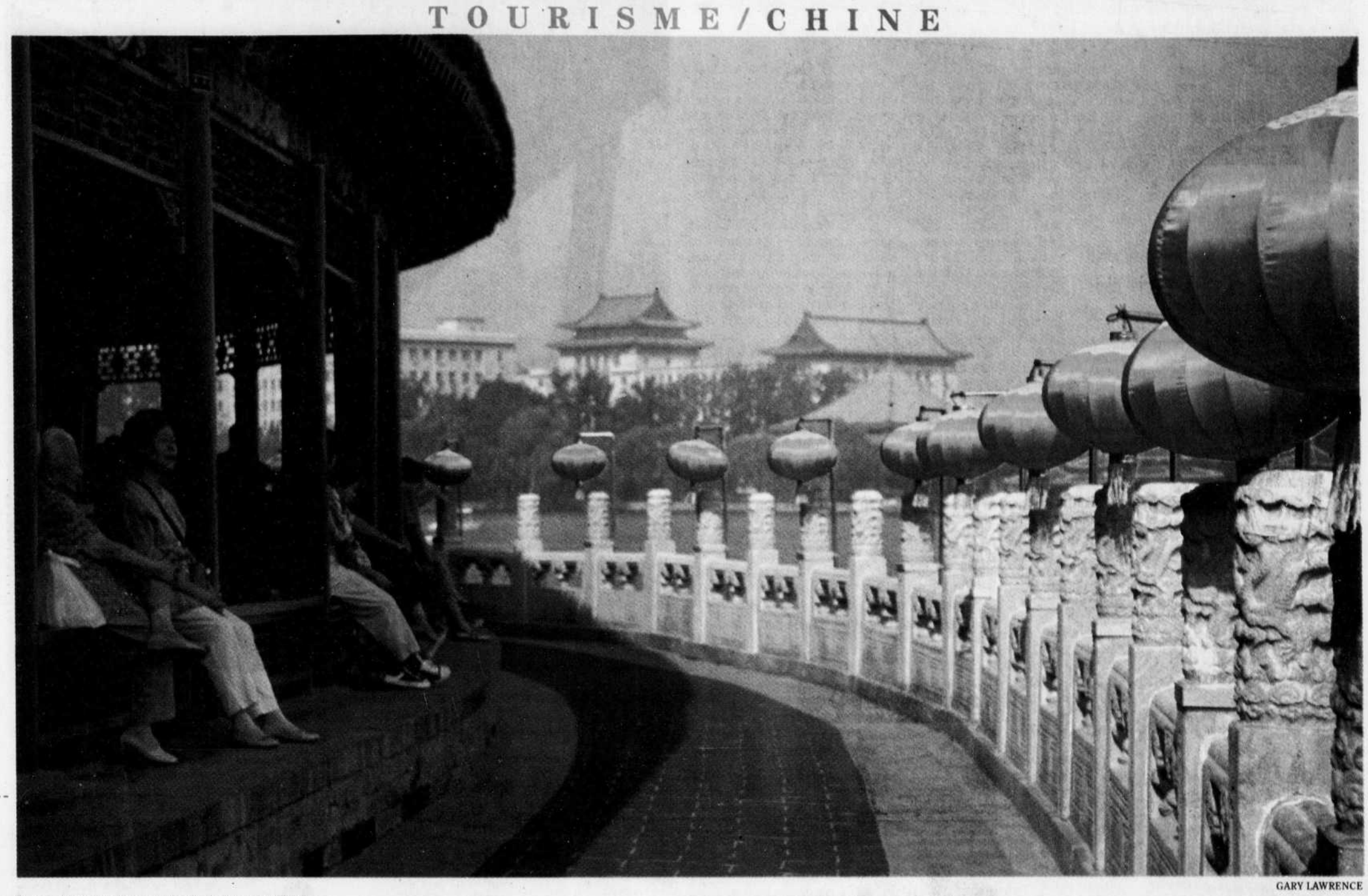

GARY LAWRENCE

Le restaurant du parc Beihai date de 1925.

Buffet chinois

Pékin, ou la révolution culinaire dans la capitale de l'empire du Milieu

Ça boume à Pékin côté boustifaille. Déjà un haut lieu de la gastronomie traditionnelle chinoise, la capitale de l'empire du Milieu est en train de vivre une grande révolution culinaire... qui n'est pas sans laisser quelque arrière-goût, par moments. Buffet chinois pimenté de quelques anecdotes salées.

GARY LAWRENCE

Pékin — Au moment où vous lirez ces lignes — si on tient compte du décalage horaire —, le chien aura reconquis ses lettres de noble laisse sur le menu de plusieurs restaurants pékinois, après en avoir été banni pendant toute la durée des Jeux olympiques. Pas parce que les Médor de Pékin ne portent pas de médaille, mais *«pour éviter de heurter les sensibilités des visiteurs»*, nous apprenait récemment *Le Nouvel Obs*.

Pourtant, quand on se balade le soir dans la rue Donghuamen, des dizaines de gargotes regorgent de brochettes qui feraient potentiellement pâlir le dernier des Papous: hippocampes, sauterelles, grillons et masses informes dont on n'ose pas demander l'origine, mais aussi vers à soie, scorpions, scolopendres et autres gencives de cancrelat, le tout enfilé sur de fins pals de bois avec un doigté digne de Vlad l'empaleur.

«Mon copain adore tout ça, surtout les vers à soie; c'est délicieux et bourré de protéines: un ver fournit l'équivalent de cinq œufs!», m'assure la guide Chen Yin Huan. Si seulement Michael Phelps en avait été informé, il aurait pu troquer la quintuple omelette qu'il enfournait chaque matin pour quelques vers dodus afin de subvenir à ses besoins protéiniques et calorifiques, tout en évitant de se gonfler la panse et de risquer de couler à pic.

Pour ma part, je me suis abstenu de tâter de tous ces délices pour honorer un serment fait à ma douce afin de calmer ses inquiétudes, préalablement à un voyage au Cambodge.

— Je te jure que, si jamais tu manges des pattes de tarentule, jamais plus je ne t'embrasserai!

— Mais enfin, chérie! Les poils de tarentule, c'est excellent comme soie dentaire!

En Chine, c'est bien connu, on becte à peu près tout ce qui court ou rampe sur terre, vole dans les airs ou nage sous et sur l'eau. À Pékin, gardienne culturelle éternelle et porte-étendard de l'une des grandes familles gastronomiques chinoises, la même règle prévaut, tout comme celle voulant que la cuisine de ce pays est réputée faire partie des meilleures du globe.

Après la vacuité culinaire du règne de Mao et une longue période de disette qui s'est ensuivie, la gastronomie pékinoise est récemment entrée dans une ère nouvelle, à l'image de la ville et de son économie. En fait, la capitale chinoise est littéralement en train de vivre un autre «grand bond»... mais pas nécessairement en avant. Curieuse de s'ouvrir davantage au monde, soucieuse de satisfaire la flopée d'Occidentaux qui s'y établissent et qui ont le vague à l'âme, Pékin joue de plus en plus la carte fusion branchouille, côté tambouille.

Dans certains cas, c'est fort réussi, et l'émergence d'une classe moyenne — voire d'une classe aisée — contribue à faire bourgeonner quantité de fines adresses à mesure que les Pékinois découvrent les plaisirs hédonistes du sinistre capitalisme... dans la capitale d'un État pseudo-communiste. Mais dans d'autres cas, si la Chine toque de plus en plus, elle fait parfois tiquer.

Tiquer sur des tactiques toquées

Voilà bien dix minutes que j'ai fermé mon menu et que la ravissante serveuse filiforme passe à répétition près de ma table. Trop absorbé par la rémanence de ses attributs, j'en oublie de lui faire signe... avant qu'un gargouillis ne m'extirpe de mon hypnose. L'idée me vient alors de lui lancer un *«Enwouèye, dégueding»*, au cas où elle saisirait ce charabia à consonance vaguement asiatique. Puis, bien que je la toise avec insistance, la grande godiche continue de me regarder avec ses yeux de cabillaud frit.

Quand elle finit par prendre ma commande, la mignonne niquedouille ne comprend pas la moitié de ce que je lui demande; pourtant, ce restaurant de cuisine chinoise contemporaine, My Humble House, compte surtout des clients occidentaux. Heureusement, ma bisque d'épinard et son îlot de crabe, aussi délicieux que le pigeon laqué que je me farcis dès après, me font rapidement oublier l'ineptie du service, et je décide de ne pas chercher noise à la niaise Pékinoise.

En cette longue marche gastronomique nouvelle, trop de restos pékinois sont comme celui-ci: jolie déco, fichue ambiance, dégaine du tonnerre mais service qui tient du sévice. Et puis, à Beijing, on tend souvent à être obsédé par le paraître — comme dans l'épisode de «la petite chanteuse qui aimait trop le *lip-sync*» —, un terroir fertile pour quiconque veut inaugurer un restaurant pour m'as-tu-vu.

Dans cette ville, on peut s'offrir des amourettes de moineau frites à la sauce Lao-Tseu pour trois fois rien ou payer le gros prix pour de (vraies) paumes d'ours et une (authentique) soupe de nid d'hirondelle. Mais il est aussi aisé désormais de payer le gros prix pour n'importe quoi, par simple branchitude, sans pour autant expérimenter un triple salto inversé gustatif entre le palais et les amygdales.

Yin à la déco, yang au cuistot

Fort heureusement, certaines tables ont su marier l'être et le paraître. C'est par exemple le cas du Din Tai Fung, réputé pour ses délicats et parfumés dumplings à la Shanghaï, dans un environnement tout empreint de joliesse moderne, ou encore du People 8, un établissement sombrement somptueux où tout l'environnement noir goudron n'est illuminé que par quelques judicieux projecteurs éclairant des mets qui le sont tout autant.

Au LAN, formidable *super club* au décor rococambolesque et aux accents néobaroques à ascendance übermaokitsch, les 6000 mètres carrés de plancher portent la signature de Philippe Starck, ce qui fait de l'endroit l'un des plus courus en ville. Mais au remarquable Blu Lobster, le restaurant chic de l'hôtel Shangri-La West, le chef irlandais (!) Brian McKenna n'en finit plus d'être encensé par les fines bouches de Pékin et d'ailleurs.

Celui-ci propose par exemple un thon mariné sur une soupe de pomme versée dans des éprouvettes, ou encore une bisque de homard avec lait de coco, caviar et cari.

VOIR PAGE D 2: **PÉKIN**

VOICI L'OFFRE LA PLUS NOBLE D'ENTRE TOUTES.

Ne tardez pas! Vous devez réserver avant le 24 septembre 2008.

*Tarif calculé pour 2 adultes, 1 junior et 1 enfant. Le nombre de forfaits disponibles à ce tarif est limité. Les billets sont valides pour un parc thématique par jour et doivent être utilisés au cours des 14 jours suivant leur première utilisation. Les tarifs de groupe et autres rabais ne sont pas applicables. Images et propriétés Disney : © Disney.

Walt Disney Travel Company CST n° 1022229-50 Nevada Seller of Travel Inscription n° 2006-0198

Prix excluant le 3,50$/1000$ de services touristiques achetés représentant la contribution des clients au Fonds d'indemnisation des clients des agents de voyages. Voyages CAA-Québec est titulaire d'un permis du Québec.

Forfait de 5 nuits/6 jours incluant les billets pour les parcs thématiques.

1 168 $US*

Pour une famille de quatre

HÔTELS DISNEY SÉLECTIONNÉS DE CATÉGORIE « VALUE »

En chambre standard. Disponible pour la plupart des nuits du 28 septembre au 3 décembre et du 11 au 23 décembre 2008.

Partez confiant. Revenez heureux.

CAA Voyages

1 888 672-7839

www.caaquebec.com

Walt Disney World

ESCAPADE

Ce que vend l'Auberge du lac Taureau? Les grands espaces, bien sûr — et là, c'est vrai! —, mais aussi l'accueil chaleureux du personnel, la qualité des installations et la variété des activités. Bien sûr, ce genre d'établissement éloigné des grands centres devient vite une destination en soi. Assurant une sorte d'autarcie, il permet aux visiteurs de s'autosuffire en services et en activités sans avoir à se déplacer.

Prendre le Taureau par les formes

De nouveaux condos se dressent au bord d'un immense réservoir d'eau dans Lanaudière

L'Auberge du lac Taureau, c'était déjà depuis 10 ans un hôtel quatre étoiles planté en pleine forêt de Saint-Michel-des-Saints, dans la région de Lanaudière. Depuis peu, le site abrite également une trentaine de condos adoptant la formule de plus en plus prisée qui permet aux proprios d'occuper les lieux quelques semaines par année puis de les offrir en location le reste du temps. Ce sont là des résidences de bois au style à la fois épuré et vieillot, dont certaines avec mezzanine, dans un décor arrosé par le lac-réservoir Taureau.

DIANE PRÉCOURT

Saint-Michel-des-Saints — Par les fenêtres de derrière qui prêtent vue sur le Taureau s'impose cette immense étendue d'eau qui offre de nombreux attraits, des activités nautiques à l'observation de la faune aquatique, des charmes du paysage aux largesses de la plage.

Ce réservoir, qu'on appelle communément un lac, avait été créé dans les années 30 pour faciliter le transport du bois. En hiver, la nature prend le Taureau par les cornes et en fait passer la superficie de 95 kilomètres carrés à... huit. C'est dire à quel point les tableaux qui s'offrent à l'œil peuvent être changeants.

Le lac Taureau avait été créé dans les années 30 pour faciliter le transport du bois.

Et ce n'est pas un hasard si l'auberge et ses condos se trouvent au centre de la création récente d'un parc régional qui garantit une certaine mesure dans le développement touristique environnant. *«Il y a quelques années, les intervenants locaux ont privilégié une vision basée sur trois zones,* explique le président-directeur général Mario Gouin: *la villégiature privée, le récréotouristique et la conservation. Nous récoltons aujourd'hui les fruits de cette planification.»*

Sur le plan touristique, il faut dire aussi que la donne a complètement changé depuis Septembre-2001, selon lui. *«Si les étrangers nous visitent un peu moins, les Québécois eux-mêmes découvrent davantage leur propre territoire.»*

Ce que vend l'Auberge du lac Taureau? Les grands espaces, bien sûr — et là, c'est vrai! —, mais aussi l'accueil chaleureux du personnel, la qualité des installations et la variété des activités.

Bien sûr, ce genre d'établissement éloigné des grands centres devient vite une destination en soi. Assurant une sorte d'autarcie, il permet de s'autosuffire en services et en activités sans avoir à se déplacer. Ainsi, l'auberge se veut *«la première destination d'aventure douce haut de gamme au Québec».*

Dépendant du niveau du lac-réservoir, l'auberge est entourée de kilomètres de plages au sable fin. Quand ce n'est pas la baignade, c'est le canot, le pédalo ou le kayak qu'on pourra pratiquer, ou encore le rabaska, la planche à voile, la pêche en étang, le tennis, le tir à l'arc, le vélo de montagne, la randonnée en ponton... Et lorsque la météo fait des siennes — ça arrive, n'est-ce pas? —, on se rabattra sur la piscine intérieure.

L'hiver, le tout est à l'avenant: excursions en traîneaux à chiens, patinage, pêche sur glace, raquette, ski de fond, animation au site amérindien... Un paradis pour les marcheurs, le site offre une dizaine de sentiers balisés de différents niveaux qui tiennent lieu aussi de pistes cyclables, skiables ou motoneigeables.

À cela s'ajoute le Spa Relais Santé qui propose la gamme des soins habituels mais, en plus, des massages sous le tipi. Bon, admettons que je ne voyais pas très bien en quoi un tel massage pouvait tant différer d'un autre en cabine. Erreur.

Dans une tente de style amérindien aménagée sur pilotis, la détente réside non seulement dans le traitement mais aussi dans le calme environnant, dans l'atmosphère créée par une structure faisant écho au clapotis de l'eau et au bruissement de la toile, et dans le chant des oiseaux.. qui n'est pas un enregistrement.

Dans cette auberge où le pin rouge et l'épinette blanche sont omniprésents, un séjour ne serait pas complet sans les plaisirs gastronomiques d'une bonne table, abondamment alimentée de produits locaux. La cerise sur le sundae, en somme.

■ Auberge du Lac Taureau et ses condos, ☎ 450 833-1919, 1 877 822-2623, *www.lactaureau.com.*

Le Devoir

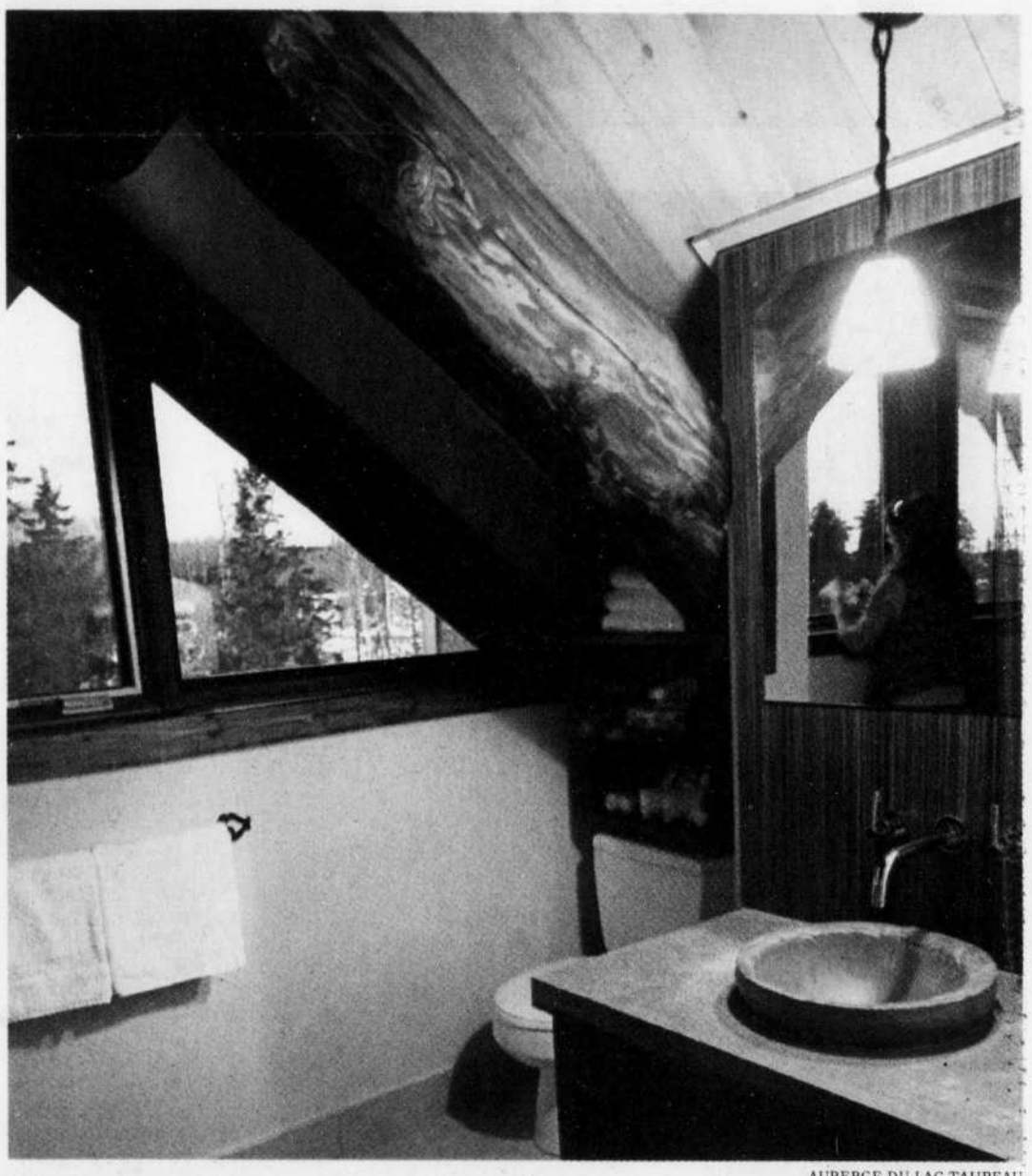

AUBERGE DU LAC TAUREAU

Dans une salle de bain type des condos de l'Auberge du lac Taureau.

PÉKIN

SUITE DE LA PAGE D 1

Le succès du chef McKenna est d'autant plus surprenant qu'à Pékin, *«tout va très vite, mais ce qui est marginal et inventif en cuisine prend plus de temps à être accepté, contrairement à Shanghaï»,* explique Ray Dong, directeur du Jasmine, nouvelle adresse à la mode dont le stationnement est encombré de Maserati, de Rolls et d'autres Aston-Martin dernier cri.

Le chef du Jasmine, qui a déjà officié au My Humble House, a ainsi choisi de maintenir un tiers de plats traditionnels pour contenter la part de sa clientèle qui l'est également.

S'il est une cuisine qui n'effraie cependant pas, à Pékin, c'est bien celle qui a fait ses preuves ailleurs.

Ainsi, les grosses pointures étrangères ne se mettent pas les pieds dans les plats en débarquant ici, et aucun chef étoilé ne verra son statut étiolé, comme en font foi trois récents ajouts à la crème de la scène gastronomique pékinoise: Le Pré Lenôtre, Fauchon et La Maison Boulud.

Cela dit, les petites pointures ont malheureusement autant — sinon plus — la cote. Dès qu'on sort de l'aéroport de Pékin pour attraper un taxi, les deux premiers mots qu'on aperçoit ne sont pas des idéogrammes mais des idéaux de bas de gamme, à savoir un Starbucks et un PFK, un infime avant-goût de ce qui nous attend en ville, où tout le gratin et le fretin de la malbouffe occidentale étendent leur emprise.

Souhaitons que les Pékinois, une fois l'attrait de la nouveauté consommé, sauront séparer le bon grain de l'ivresse passagère et qu'ils continueront d'honorer leurs traditions, y compris en cuisine, dans la capitale d'un pays à la gastronomie maintes fois millénaire.

En vrac

■ La meilleure période pour visiter Pékin est... maintenant. Après plus d'un mois sans usines fumigènes et avec moitié moins de voitures qui pètent un joint de culasse par semaine, la ville n'a jamais été aussi propre et respirable depuis Confucius — et elle ne le sera sans doute jamais plus. Hâtez-vous!

■ Pour gagner Pékin, on transite par les grandes capitales européennes ou on passe (préférablement) par Toronto ou Vancouver. Avant ou après Pékin, on peut aussi faire escale à Hong Kong (quatre heures de vol), l'une des meilleures capitales gastronomiques d'Asie.

■ Blu Lobster, Hôtel Shangri-La West, 29 Zizhuyuan Road (*www.shangril-la.com*).

■ Din Tai Fung, 22 Hujiayuan, Yibei building, Dongcheng; Fauchon, Shin Kong Place, Central China Place, Da Wang bridge, Chaoyang (*www.fauchon.com*): ce célèbre emporium pour gourmets gourmands s'est récemment établi à Pékin, resto compris.

■ Guolizhuang, 34B-3 Donsishitiao, Dongchen: ce restaurant se spécialise dans la préparation culinaire du pénis d'une foule de bestioles, dont du lion de mer canadien...

■ Haiku, 8 Chaoyang Park West Road, Chaoyang (*www.block8.cn*): partie intégrante du branchissime complexe Block 8, ce tout nouveau resto fait dans le japonais contemporain.

■ Jasmine, Gongti Donglu, Gongti, en face de la porte 9 du Workers' Stadium (*www.jasminebeijing.com*).

■ LAN, B12 Jianguomenwai Dajie, LG Twin Towers, 4e étage, Chaoyang (*www.lanbeijing.com*).

■ Le Pré Lenôtre, hôtel Sofitel Wanda, 93 Jianguo Road, Tower C, Wanda Plaza, Chaoyang (*www.sofitel.com*).

■ Made in China, hôtel Grand Hyatt, 1 Dong Chang'an Jie, Dongcheng: possiblement le meilleur canard laqué en ville, avec celui du Da Dong.

■ Maison Boulud, Huafeng Hotel, 5 Qian Men Dong Dajie, Legation Quarter, Dongcheng (*www.maisonboulud.com*).

■ My Humble House, W307 Oriental Plaza, 1 Dong Changan Jie, Dongcheng.

■ People 8, 18 Jianguomenwai Dajie, Dongcheng.

■ Whampoa Club, 23A Financial St, Xicheng (*www.whampoaclub.com*): nouveau venu, en provenance de Shanghaï, de la scène culinaire contemporaine chinoise de Pékin.

■ Yashow Market, 58 Gongti Bei Lu, dernier étage, Chaoyang: une excellente façon d'effectuer un tour d'horizon culinaire à petit prix.

■ L'auteur remercie l'Office de tourisme de Hong Kong pour son sérieux coup de pouce dans la réalisation de ce reportage.

Collaborateur du Devoir

Bon voyage

Pérou
NATURELLEMENT CONQUIS.
Grand tour unique incluant Huaras et Chan Chan
5 février au 28 février 2009 • 6 046$
VOYAGES CULTURELS VIP
3627, RUE SAINT-DENIS
MONTRÉAL, QC.
H2X 3L6
T. 514-844-0407 • 1-866-481-4425
WWW.VOYAGESCULTURELSVIP.CA

ÉGYPTE
13 NOVEMBRE AU 7 DÉCEMBRE 2008 • 2 PLACES • 5 282$
26 FÉVRIER AU 22 MARS 2009 • TOUT INCLUS • 5 432$
5 MARS AU 29 MARS 2009 • TOUT INCLUS • 5 432$
13 MARS AU 5 AVRIL 2009 • TOUT INCLUS • 5 432$
TURQUIE
1ER MAI AU 28 MAI 2009 • TOUT INCLUS • 5 447$
SYRIE - JORDANIE - LIBAN
16 MAI AU 8 JUIN 2009 • TOUT INCLUS • 5 534$
Les grands voyages de culture: 23 jours et plus
VOYAGES CULTURELS VIP
3627, RUE SAINT-DENIS
MONTRÉAL, QC.
H2X 3L6
T. 514-844-0407 • 1-866-481-4425
WWW.VOYAGESCULTURELSVIP.CA

North Hero House
AUBERGE ET RESTAURANT
Lac Champlain · Vermont
100km de MONTRÉAL
(802) 372 4732
(888) 525 3644
www.northherohouse.com

En collaboration avec les Belles Soirées de L'Université de Montréal
Vietnam : 11 au 27 novembre 2008
Accompagné par Dan Lachance
PRÉSENTATION LE MERCREDI 3 SEPT. À 19H RSVP
Demandez nos brochures
club voyages Rosemont
514-376-5910
1-800-661-2743
rosemont@clubvoyages.com
www.departsdegroupes.com
Permis du Québec

VOYAGES LAMBERT
L'Émotion Culturelle
1-800-667-8042
www.voyages-lambert.com
RENCONTRES D'INFORMATION
Lieu : Auberge Universel
5000 Sherbrooke Est, Montréal
LE DIMANCHE 24 AOÛT 2008
12h00
• Afrique du Sud
Départ : 16 novembre 2008
• Maroc
Départ : 12 avril 2009
14h00
• Oman & Dubaï
Départs : 18 janvier & 15 février 2009
• Vietnam & Cambodge
Départ : 9 février & 14 janvier 2009
16h00
• Japon
Départ : 1er avril 2009
• Argentine - Chili - Patagonie & les chutes d'Iguazu
Départs : 6 & 13 février 2009
Permis du Québec

VOYAGES LAMBERT
L'Émotion Culturelle
1-800-667-8042
www.voyages-lambert.com
RENCONTRES D'INFORMATION
Lieu : Auberge Universel
5000 Sherbrooke Est, Montréal
LE MERCREDI 27 AOÛT 2008
18h30
• Mexique & Guatemala
Départ : 31 janvier 2009
20h00
• Chili & Île de Pâques
Départ : 19 mars 2009
LE LUNDI 8 SEPTEMBRE 2008
18h30
• Asie Centrale
Départ : 11 mai 2009
20h00
• Chine
Départ : 11 avril 2009
Permis du Québec

Pour annoncer dans ce regroupement, contactez
Jean de Billy au 514 985-3456 ::: jdebilly@ledevoir.com

PLAISIRS

TOURISME **Pour se baigner au Mexique, il y a de beaux petits plans balnéaires d'eaux thermales aux alentours de San Miguel, en direction de San Luis Potosí. Là-bas, il y a aussi des chutes, des rivières et une maison extrêmement intéressante à visiter, à Xilitla, là où se trouve Las Posas, le jardin d'éden d'Edward James, un milliardaire britannique, bâtard royal et copain de Dalí, de Picasso et d'autres artistes pas trop anonymes.**

Long-courrier

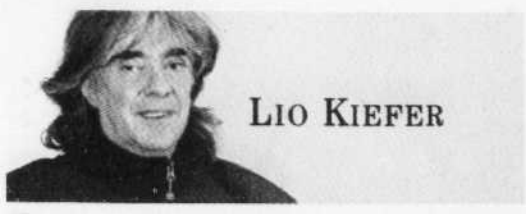

LIO KIEFER

Israël en odeur de sainteté ?

«J'aimerais savoir s'il est dangereux pour une jeune femme de voyager seule en Israël. Y a-t-il des villes où il est nécessaire de réserver un hébergement? Est-il facile, dans les grandes villes, de retirer de l'argent par les guichets automatiques ou les banques, avec une carte de crédit Mastercard ou Visa? Shalom!»
Zenev, Montréal

Aux dernières nouvelles, il n'est pas plus dangereux de se promener en Israël quand on est une femme seule que lorsqu'on traverse le marché Jean-Talon un soir d'orage ou le parc des Laurentides quand les castors ont le vertige. Pour ce qui est des grandes villes, les guichets automatiques sont conséquents et, pour un hébergement, cela dépend toujours de la période où vous réservez. Sur les bords de mer, à Tel-Aviv ou à Jérusalem, qui drainent des clientèles diversifiées, les fêtes scolaires sont souvent bien comblées. Mieux vaut réserver avant votre départ pour vos premières nuits et ensuite y aller selon votre instinct et vos connaissances du pays et de quelques «locaux».

Prague pour des mois

«Je prévois aller passer près d'un an à Prague pour pouvoir sentir cette ville, car j'ai été fascinée à chaque visite et je m'y sens comme chez moi. J'aimerais me trouver un appartement meublé, sécuritaire, assez central, et connaître, s'il y en a, les contraintes gouvernementales des deux pays.»
Mireille Sébouelle, Montréal

Prague étant devenue une destination touristique en grande demande, les prix sont devenus assez élevés en matière d'hébergement. Vous pouvez y trouver un logement chez l'habitant, mais les tarifs ne sont pas dégressifs sur une si longue période. Vous pouvez commencer, par contre, sur une courte période de cette manière et trouver un appartement dans le quartier de votre choix après avoir senti la ville. Il y a des appartements en banlieue, à moindre prix, mais évitez les quartiers où sont regroupés les Tziganes (pas pour les Tziganes, mais pour les gens qui ne les aiment pas). Voici des adresses qui pourront vous aider...

■ Une agence néerlandaise propose des appartements sans confort excessif dans le centre: *www.tsjechoreizen.nl.*
■ Des Français louent des appartements à Prague et ont de nombreux contacts: *http://www.praguebed.com/index_fr.php.*
■ Vous pouvez passer une annonce d'échange d'appartement sur *Voyages Forum.com.*
■ Pour un travail temporaire: Manpower, Valentinska 7. ☎ 00 42 02 231 93 20, 00 42 02 24 21 10 14 (télécopieur).
■ Pour des contacts francophones et des adresses d'appartements: UFE, Karin Genton-L'Epée, Institut français de Prague, Stepanska 35, Box 850, 11 112 Prague 1. ☎ 00 42 02 24 91 82 20, *cze.tcheque@ufe.asso.fr.*
■ Protection sociale: Ceska Sprava Socialniho Zabezpeceni Krisova 25.
■ Pour passer une annonce: *www.tchequie.net.*
■ Pour tout ce qui concerne les visas et l'aide pour l'hébergement: *http://www.canada.cz.*
■ Pour des contacts et des solutions d'hébergement à long terme: *www.czechembassy.org.*

La Tunisie sans mirages

«Je prépare un projet de séjour de deux semaines environ en Tunisie, avec mes enfants, pour le début du mois de mai prochain. Nous ne sommes pas favorables aux voyages de groupe. Connaissez-vous une agence de voyages particulièrement compétente pour nous organiser un circuit individualisé, à des prix comparables à ce qu'on peut obtenir dans les circuits de groupe?

«Nous ne sommes pas vraiment intéressés par les plages et les stations balnéaires mais nous avons un attrait certain pour le désert du Sahara. J'ai entendu parler, sans trop de détails, d'un hôtel situé dans une oasis dans le Grand Sud tunisien, au milieu du Grand Erg oriental, dont le nom ressemblerait à "Pansea Ksar Ghilane".»
Jean Miche Karembeu, Montréal

Il existe à Montréal trois agences de voyages détaillantes qui sont également voyagistes et spécialistes de la Tunisie: Sol Azur, Terratours et Sultana Tours. Elles ont les connaissances et les contacts pour vous fabriquer un voyage sur mesure dans cette partie de la Tunisie. Quant au Pansea Ksar Ghilane, vous avez tout juste pour ce qui est de l'orthographe. C'est une propriété «en plein sable» d'une soixantaine de chambres, avec une couverture en toile au-dessus de chacune, d'où l'impression qu'il y a soixante tentes. Toutes les unités ont une salle de bains, l'air conditionné et une décoration qui oscille entre le repos du cheick ou le thé au Sahara.

Un hôtel de luxe qui voit défiler têtes couronnées, politiciens chevronnés et supposés artistes. Pourtant, je vous conseille d'y rester pas plus de deux jours, si ce n'est pour la mise en valeur ou la mise en forme. Essayez de partir de Douz, où il y a des hôtels plus sympas et plus abordables, et de rejoindre le Chott el-Djerid, une immense dépression salée et stérile, terre de mirages, pour atteindre le Nefzaoua.

Attention, les excursions proposées entre Tozeur et Douz sont les plus vendues en Tunisie: vous y verrez beaucoup de touristes et quelques détritus. C'est au sud de Douz que tout se passe, désertiquement parlant. Faites le Grand Erg oriental (possibilité de rejoindre une méharaie avec chameaux porteurs et accompagnateurs) jusqu'à la dune Zemlet el Borma haute de 250 mètres — des paysages envoûtants avec le Tambaïn, la montagne sacrée — et rejoignez Tataouine et Djerba via Matmat.

Tours Solazur: ☎ 514 337-8777, *www.solazur.ca.* Sultana Tours: ☎ 514 397-4081, *www.sultanatours.com.* Terratours: ☎ 514 878-8210, *www.terratours.ca.* Office de tourisme de la Tunisie: ☎ 514 397-1182, *www.tourismtunisia.com.*

Le Mexique moins connu

«Nous projetons de passer deux semaines au Mexique au début de l'année prochaine. Notre première étape serait la ville de San Miguel de Allende et nous voudrions par la suite aller au bord de la mer. Il paraît que les trajets par autobus sont populaires, abordables et confortables. Pour le logement, avez-vous des références pour des maisons à louer ou de petits gîtes? En partant de Montréal, quel trajet aérien est le plus économique?»
Jeanne Kellermann, Montréal

PETR JOSEK REUTERS

Une statue devant la rivière Vltava à Prague, en République tchèque.

Le bord de mer le plus près géographiquement est du côté de Veracruz, mais il n'est pas terrible. La plage la plus proche à San Miguel de Allende est Puerto Vallarta, à environ sept heures de route via Guadalajara. (Activités à San Miguel de Allende: *http://www.portalsanmiguel.com/tourist/index.html.*)

Les autobus sont très confortables quand vous prenez la 1re classe. Voici un site très complet: *http://www.differentworld.com/mexico/common/pages/bus_info.htm.*

Pour se baigner, il y a de beaux petits plans balnéaires d'eaux thermales aux alentours de San Miguel, en direction de San Luis Potosí. Là-bas, il y a aussi des chutes, des rivières et une maison extrêmement intéressante à visiter, à Xilitla, là où se trouve Las Posas, le jardin d'éden d'Edward James, un milliardaire britannique, bâtard royal et copain de Dalí, de Picasso et d'autres artistes pas trop anonymes.

Un jour qu'il passait dans le coin, il acheta le village et les terres avoisinantes et se fit construire dans cette jungle inhospitalière une maison aux grandes ouvertures avec décor de plantes géantes et sources revigorantes. Il disait que cet art est un art à finir, c'est-à-dire que les mousses devront un jour tout recouvrir, que les séismes détruiront la maison et les jardins de rêve. Et qu'il ne faudra jamais rebâtir.

Aujourd'hui, le fils du charpentier qui fut l'ami de sir Edward James et le constructeur du lieu en a hérité. On peut dormir dans des chambres bancales perchées dans les arbres ou en faire la visite guidée en espagnol ou en anglais. Il y a une petite maison qui m'a fait hurler de rire… à cause de son nom: la maison de deux étages qui aurait pu en avoir trois… Et on l'imagine bien avec trois étages. Il y a des mains de pierre plantées dans les plantes et dressées vers le ciel ainsi que des cages pour les ours, les boas, les panthères et... les femmes infidèles. À visiter à jeun. *http://www.descubresanluispotosi.com/web//ing/indexx.htm.*

Pour ce qui est du prix du transport aérien, soyez aux aguets chaque semaine: d'Air Canada à Air Transat en passant par Mexicana, il y a toujours de bonnes affaires à faire en fonction de l'achalandage.

Bonne adresse

■ À Bar Harbour, dans le Maine, Ullikanna Bed & Breakfast est le site parfait pour prendre du recul par rapport à la vie trépidante qui nous étreint. Au bord de l'eau, Hélène (Française) et Roy (New-Yorkais) ont eu l'idée d'offrir un nid douillet avec des petits-déjeuners qui ne s'oublient pas. Des rochers et des vagues, un magasin général, un resto qui fait dans le cappuccino, des soupes de poisson, des magasins de poupées et des antiquités qui en sont vraiment... Pêche, randonnée pédestre, vélo, voile, ornithologie, observation des baleines quand elles sont là… 16 The Field, Bar Harbour, ☎ (207) 288-9552.

À suivre

■ Les prochains départs de Mercure, qui fait dans le tourisme durable et équitable du côté d'Oaxaca et des monarques du Michoacan, en octobre et novembre prochains. On notera aussi la collaboration de cet organisme avec deux revues de tourisme solidaire au Guatemala et au Mexique, réalisées par l'association Echoway. Ces guides se font l'apologie d'astuces pour limiter les dégâts des touristes et pour mettre en garde contre les faux projets écotouristiques. Une bourse Laure Waridel est également au programme de la lettre d'information que crée cette association destinée au tourisme responsable. ☎ 514 769 4553, *www.tourisme-equitable.qc.ca.*

Envoyez vos questions et bonnes adresses à lkiefer@ledevoir.com.

HÉBERGEMENT EN RÉGION

POUR ANNONCER, CONTACTEZ JEAN DE BILLY AU 514-985-3456 ou 1-800-363-0305 • jdebilly@ledevoir.com

CHAUDIÈRE-APPALACHES

AUBERGE DES GLACIS ***
Lauréat national bronze/Grands prix du Tourisme 2008/hôtellerie. Souper 5 services-nuit-déjeuner : 115$/pers. (occ. double). ***Une aventure gastronomique inoubliable au moulin... à 1h de Québec!***
www.aubergedesglacis.com (418) 247-7486 1-877-245-2247.

ESTRIE

AUBERGE-SPA LE MADRIGAL ***
Bromont. Service et accueil personnalisés. Table renommée et thérapeutes diplômés. Chambres de Luxe: Tourbillon/Foyer. Forfaits variés.
www.lemadrigal.ca Info : 1-877-534-3588

AUBERGE QUILLIAMS ****
Entièrement rénovée (hiver 08), face au Lac Brome. 38 ch. et suites avec balcon. Cuisine raffinée. Grand prix du Tourisme 2006 et Award of Excellence de Wine Spectator. Piscine int. et ext., bain tourbillon et sauna, plage privée. Nouveau SPA AVIVA. Forfaits, certificats cadeaux. C.A.A.
www.aubergequilliams.com 1 888 922-0404

ÎLE-AUX-COUDRES

AUBERGE LA COUDRIÈRE
Vue sur le fleuve, cuisine fraîcheurs, piscine chauffée, 49 motels, théâtre d'été.
www.aubergelacoudriere.com Info théâtre: 1-866-363-1329 Info hôtel: 1-888-438-2882

ÎLE D'ORLÉANS

AUBERGE CHAUMONOT
Un rendez-vous romantique au bord du fleuve St-Laurent à St-François, I.O. Site unique, calme et romantique. Forfaits disponibles.
www.aubergechaumonot.com 418 829-2735 1-800-520-2735

LANAUDIÈRE

L'AUBERGE SUR LA FALAISE ****
vous invite à découvrir un panorama sensationnel, sur le haut d'une falaise surplombant le lac Long, à St-Alphonse Rodriguez. Avec notre ambiance chaleureuse, notre service attentionné et notre nourriture exquise, nous demeurons l'endroit idéal pour faire de votre visite une sortie inoubliable. Pour une sortie en amoureux, un souper en famille ou pour profiter de l'instant présent, nous vous attendons!. À partir de 110$ p.p. occ. doub.
www.auberge-falaise.com 1-888-FALAISE (325-2473)

MAURICIE

AUBERGE LE FLORES ****
Depuis 30 ans, Le Florès se donne pour mission de satisfaire tous vos sens. Forfait gâterie, forfait golf, forfait Eclyps, forfait spectacle, forfait santé et bien plus encore... Vu le succès fulgurant remporté par le spectacle de *Martin Fontaine and the groovy good times band*, il y a des dates supplémentaires. Informez-vous !
www.leflores.com 1 800-538-9340

SAGUENAY - LAC ST-JEAN

AUBERGE DES BATTURES, LA BAIE ****
Surplombant le majestueux Fjord du Saguenay. 32 chambres. Ambiance d'intimité romantique. Cuisine fine et créative. **Forfait spectacles:** La Nouvelle Fabuleuse Ecce Mundo, Québécissime. **Nombreuses activités à proximité:** golf, kayak, randonnées, équitation, musées, croisières...
www.battures.ca 1-800-668-8234

AUBERGE DES CÉVENNES ***
À L'Anse St-Jean, 14 chambres au confort moderne, de longues galeries et une cuisine classée 3 étoiles (guide Voir 2007). P.A.M. à partir de 60 $ p.pers. occ. dble.
www.auberge-des-cevennes.qc.ca 1-877-272-3180

QUÉBEC

LE MANOIR DU LAC DELAGE : ****
VACANCES DE R VE, VILLÉGIATURE & ACTIVITÉES FAMILIALES. Appréciez le meilleur des deux mondes : la tranquillité d'un site enchanteur et la proximité de la ville pour les festivités du 400e, à seulement 15 minutes de Québec! Un site bondé d'activités! Bénéficiez de la "promotion du jour" en mentionnant "LE DEVOIR" lors de votre réservation téléphonique!
www.lacdelage.com. 1-800-463-2841.

VIEUX-QUÉBEC

HÔTEL TERRASSE-DUFFERIN:
Offrez vous une visite dans une demeure construite en 1830 sur la Terrasse Dufferin, sur le fleuve et à pied des activités et restaurants. Chambres avec s.de b., TV cablée, tel., internet sans fil. Rés.
terrasse-dufferin@bellnet.ca 1-800-694-9472

Chalets & Condos

LANAUDIÈRE

CHALETS DES PINS
Rawdon, site enchanteur au bord du Lac des Pins. Grand confort, Lac naturel, plage de sable fin, baignade, gazébo, foyer, b.tourb. satellite, pédalos, barque, canot et +. Offrez-vous du bonheur :
www.chaletsdespins.com 450-834-3401 ou 1-877-834-3401

POUR ANNONCER DANS CE REGROUPEMENT, CONTACTEZ JEAN DE BILLY AU 514-985-3456 JDEBILLY@LEDEVOIR.COM

FLORIDE, U.S.A.

RICHARD'S MOTEL A HOLLYWOOD ET HALLANDALE BEACH
Venez découvrir une de nos magnifiques propriétées. Nous sommes près de tout. TV en Français, appels interurbains gratuits Canada. Demander spécial de Richard.
www.richardsmotel.com info : 1-800-RICHIE-1 1-800-742-4431

MAINE, U.S.A.

ELMWOOD RESORT. WELLS, MAINE
Vous en aurez plus; Plus de confort et beaucoup plus d'espace! Idéal pour la famille recherchant plus qu'une simple chambre d'hôtel ou pour le couple qui recherche le luxe. Nos confortables et abordables suites de 1 à 3 chambres avec cuisine & salon offrent espace et luxe. À quelques min. de la plage, sur l'itinéraire du "trolleybus", piscines int. & ext. chauffées, sauna, aire de picnic, terrain de jeux, conditionnement physique, Internet sansfil et plus encore! AAA et 3 diamants.
www.elmwood-resort.com 1 800 697-8566

NEW-JERSEY, U.S.A.

COLISEUM OCEAN RESORT À WILDWOOD CREST
22 au 29 août 7 nuits : 999$ Du dimanche au vendredi : 799$
Fin de semaine à partir de 379$
coliseumoceanresort.com 1 866sjbeach (Standardistes anglophones) 1 609 729-4444

La fine fleur des maîtres hôteliers
Caractère · Cuisine · Charme · Calme · Courtoisie
RELAIS & CHATEAUX

Charlevoix

La Pinsonnière *****
Un petit paradis au bord du Saint-Laurent. Chambres de rêve avec foyer et salle de bain luxueuse. Cuisine gourmande et cave riche en grands crus. Piscine intérieure, sauna et soins détente au SPA. Venez célébrer le retour des beaux jours!
www.lapinsonniere.com 1-800-387-4431.

Montérégie

Hostellerie Les Trois Tilleuls & Spa Givenchy | St-Marc sur le Richelieu
Le tout n'est qu'ordre et beauté, luxe, calme, volupté dans cette Hostellerie de charme, sur les rives du Richelieu, à 30 minutes de Montréal. Décor raffiné et confort douillet, cuisine du terroir gastronomique, cave prestigieuse. Spa Givenchy unique au Canada, piscine intérieure, saunas, salle d'exercices, onze salles de soins. Nombreux forfaits disponibles.
Tél.: 514-856-7787 ou 1 800 263-2230. Internet: www.lestroistilleuls.com

TENDANCES **Malgré les controverses concernant principalement les droits de la personne et quelques ratés, notamment le design tape-à-l'œil des costumes des athlètes chinois qui fermaient la marche, rien n'a pu porter ombrage à ce formidable exercice de style qui nous a tous éblouis.**

PÉKIN 2008

Branding: la leçon de style

Magistral, époustouflant, triomphal, prodigieux, à couper le souffle: voilà quelques-uns des qualificatifs qu'ont utilisés unanimement et à répétition les médias du monde pour décrire la cérémonie d'ouverture des 29e Jeux olympiques d'été, le 8 août dernier. Ainsi, la Chine a pu utiliser ce tremplin de façon grandiose et spectaculaire pour se refaire une image et devenir, en l'espace d'un soir, la vitrine et la figure de proue de la planète en ce début de XXIe siècle.

JEAN-CLAUDE POITRAS

Cette opération de branding totalement réussie vient de la classer comme un pays à la créativité exemplaire et au modernisme incontestable, qui s'appuie sur une belle et grande histoire avec ses cinq mille ans de civilisation.

Malgré les controverses concernant principalement les droits de la personne et quelques ratés, notamment le design tape-à-l'œil des costumes des athlètes chinois qui fermaient la marche, rien n'a pu porter ombrage à ce formidable exercice de style qui nous a tous éblouis.

Pour la terre entière, ce pays vient de se métamorphoser sous nos yeux en fracassant la perception erronée, réductrice et clichée d'un peuple de vils copieurs et imitateurs, sans imagination et sans âme. En pariant sur la virtuosité du grand cinéaste Zhang Yimou, dont les films ont pourtant été maintes fois censurés dans son pays, les autorités chinoises auront fait preuve d'un libéralisme et d'un changement d'attitude qui annoncent visiblement une ère d'ouverture caractéristique de la nouvelle Chine.

En un peu plus de trois heures, le réalisateur de *Ju Dou*, avec pour toile de fond le gigantesque parchemin retraçant l'histoire, la culture, l'inventivité et le génie de la Chine, a su déployer les splendeurs ancestrales d'un pays respectueux de ses traditions mais se projetant de plain-pied dans l'avenir avec une force et un leadership à toute épreuve. «Impossible» n'étant pas chinois, les plus grands économistes prévoient que, d'ici 30 ans, cet empire deviendra la première puissance économique mondiale.

Les chasseurs de tendances, les gourous de la mode et de la déco, de même que les bureaux de style branchés ont déjà flairé le filon en y déléguant l'élite de leurs designers pour observer, analyser et scruter à la loupe les caractéristiques de l'art de vivre à la chinoise.

C'est ainsi qu'ils redécouvrent les merveilles et les beautés authentiques de la route de la soie, des vêtements traditionnels, du kimono à la veste à col Mao, du mobilier laqué, des applications à l'infini du papier et du bambou, de la porcelaine fine, de la céramique ancienne, du bronze millénaire, des lanternes si symboliques déclinées sans fin, des marionnettes de l'opéra de Pékin, le tout se déployant dans un éventail de couleurs à l'opulence typiquement chinoise. Le temps d'un rêve, tout devient source d'inspiration.

OLIVIER MORIN AGENCE FRANCE-PRESSE

Une scène de la cérémonie d'ouverture des Jeux olymiques de Pékin, le 8 août dernier.

Les designers de partout vivent donc tous au rythme et à l'heure de la Chine. Allez hop, à vos marques, à vos crayons, à vos pinceaux et à vos ciseaux puisqu'il faut tout revamperrefaçonner, relooker, redéfinir et réinventer, voilà le mot d'ordre des agences de création mondiales.

Ainsi naîtront dans quelques mois des objets, des ustensiles, de la vaisselle, des luminaires, des chaises, des tables, du papier peint, des carpettes, des matières, des vêtements, des chaussures, des sacs et des bijoux, influencés de près ou de loin par le style, la manière et le savoir-faire issus du pays du dragon. Ces chinoiseries *new look* deviendront l'espace d'un moment les incontournables de la saison.

Il ne nous reste plus qu'à espérer que cette démonstration de force et de talent saura insuffler au gouvernement canadien un cheminement créatif d'envergure en vue de la préparation des Jeux d'hiver de 2010 à Vancouver. Des événements de cette ampleur se faisant plutôt rares, les Jeux olympiques et les expositions universelles représentent assurément des plateformes internationales et des rendez-vous qu'il ne faut surtout pas manquer.

Il devient essentiel et impératif pour «le plus meilleur pays au monde» de changer son image de marque, plutôt terne et indéfinie aux yeux du monde entier. Si on nous reconnaît volontiers comme une nation à la qualité de vie indéniable, nous occupons trop souvent dans la tête des peuples de la terre la queue du peloton lorsqu'on considère le caractère original, précurseur et créatif.

Nos sempiternelles références au castor, à la feuille d'érable et autres stéréotypes du genre nous ont toujours confinés à des rôles secondaires qui ne nous ont jamais permis d'occuper l'avant-scène.

Il serait grand temps de jouer sur d'autres plans en devenant des pionniers, des instigateurs, des inventeurs et des inspirateurs pour enfin se débarrasser de notre positionnement peu enviable de pays au conservatisme dépassé et manquant de personnalité.

Les exemples de réussites canadiennes montrent bien que c'est par l'innovation et l'audace que les entrepreneurs et les artistes visionnaires d'ici se distinguent dans leurs démarches individuelles, sur le plan international.

C'est en misant sur nos héritages français et britannique et sur la richesse inépuisable des cultures inuites et amérindiennes, uniques à ce pays mais bien ancrées dans le XXIe siècle, qu'il faudra projeter et valoriser notre art de vivre exceptionnel mais encore mal exploité par une nouvelle signature spécifique et avant-gardiste reflétant brillamment le Canada d'aujourd'hui et de demain.

Voilà le vrai défi: lancer un grand projet de société rassembleur, doté d'une mission mobilisatrice et d'une stratégie globale, porteuse d'une image distincte pour véritablement nous positionner comme un chef de file dès 2010.

Le Québec des guides

BENOIT LEGAULT

Le *Géo Guide Québec* de Gallimard est une excellente surprise, presque une révélation. Les descriptions de situations, de lieux et d'adresses sont remarquablement justes, souvent même amusantes. On a ici presque 500 pages en papier glacé de textes incisifs et informatifs, de cartes couleur et de superbes photos.

C'est presque une petite encyclopédie tant la recherche s'avère pertinente. On y apprend beaucoup de choses sur le Québec. Le ton est respectueux, positif, mais il demeure réaliste devant les lacunes des produits touristiques québécois. Un seul malentendu relevé, quoique fort amusant: dans le lexique «québécois-français», on lit: «préservatif = conservateur»… Il est vrai que la préservation et la conservation des aliments ont des sens similaires, mais le préservatif utilisé au Québec, dans le contexte d'un voyage, c'est habituellement un condom! (*«Eh chéri! T'as pas oublié d'apporter des conservateurs?»*)

Pour sa part, le *Routard Québec* de Hachette est fidèle à lui-même, sauf que la présentation graphique a été renforcée et que des encadrés donnent des détails sur certains attraits et phénomènes (par exemple, celui sur le Cirque du Soleil s'intitule «L'empire du soleil»). Ici aussi, on a presque 500 pages mais le guide décrit aussi les Maritimes. L'usage du papier journal en fait un livre moins joli mais nettement plus léger.

Collaborateur du Devoir

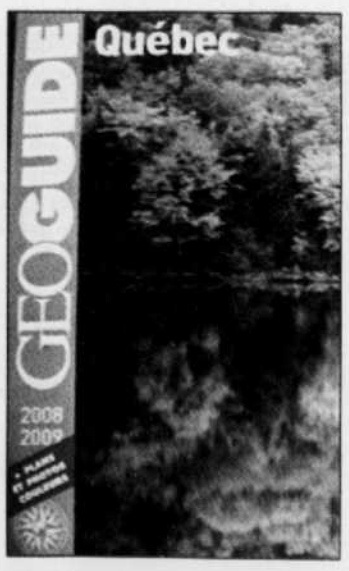

Rencontres

ANNONCEZ-VOUS *GRATUITEMENT* en composant le **(514) 985-2507**

Annoncez-vous *GRATUITEMENT*: Placez gratuitement votre annonce en composant le **(514) 985-2507**. Enregistrez votre annonce avant le lundi 9 h pour une parution le samedi suivant.

Récupérez vos messages *RAPIDEMENT*: Prenez gratuitement connaissance du nombre de messages reçus par le **(514) 985-2507.** Composez par la suite le **1-900-451-6528** pour les écouter.

Répondez aux annonces *RAPIDEMENT*: Avec votre téléphone "touchtone", composez le **1-900-451-6528**. Des frais de 2,29 $/min. (+ taxes) seront portés à votre compte de téléphone.

FEMME CHERCHE HOMME

À LA RECHERCHE D'UN ÊTRE CHER. Belle pianiste de Mtl, 52 ans, 5'3'', 115 lb, n-fum, enjouée, aime musique classique, opéra, musées, vélo, désire rencontrer H 43-59 ans, sportif, cultivé, ayant humour, pour relation durable. **186468**

LE PLAISIR DE VIVRE DANS UN JARDIN... Jolie blonde de 63 ans, grande, mince, yx bleus, app jeune, généreuse, sensible, désire H 55-65 ans, 5'10'' et plus, n-fum, cultivé, aimant voyages et plein air. **2171367**

EN QUÊTE D'UN RIGOLO! Femme de Rive-Sud, cherche à rencontrer H 50 ans, intelligent, aimant voyages, camping à travers États-Unis et ayant très bonne éducation. **212636**

UNE ARTISTE PRÊTE À TOUTE AVENTURE! Mtl, 54 ans, blonde, yx bleus, pétillante de santé, aime faire peinture, sculpture, nouveautés, sorties, pêche, voile, désire H, pour loisirs, amitié et peut-être amour. **1794879**

SPORTIVE AIMANT LA CAMPAGNE. 43 ans, belle app, féminine, distinguée, a humour, aime golf, tennis, cherche bel H, 5'10'' et plus, honnête, généreux et affectueux, pour relation à long terme. **212549**

ARTEFACT NON RÉPERTORIÉ POUR INDIANA JONES PAS BLASÉ! Belle Mtlaise de 44 ans, 5'5'', 115 lb, châtaine, yx pers, drôle, authentique, aime sports, désire H 35-55 ans, pour amour. **1034117**

LITTÉRATURE, ARTS ET PHILOSOPHIE. Mtlaise de 64 ans, aime ciné, oiseaux, souhaite H de même âge, n-fum, drôle, sympa et cultivé, pour partager moments de loisirs simples et heureux. **199790**

BELLE ORIGINALE CONVOITANT UN GRAND CINÉPHILE. 60 ans, petite, aime arts, convoite H, autonome et cultivé, pour se faire notre cinéma, film sentimental et poétique avec respect et exclusivité. **3557312**

FAITES VIBRER LES CORDES D'UNE MUSICIENNE! Pianiste de Laval, 70 ans, 125 lb, jeune de caractère, désire H d'environ 75 ans, distingué, cultivé, aimant musique classique, lecture, musées et bon théâtre. **213010**

QUI CHERCHE L'INFINI N'A QU'À FERMER LES YEUX. Belle femme de Boucherville, 35 ans, 5'2'', 110 lb, chev noirs, yx bruns, spontanée, drôle, aime sports, cherche H 35-45 ans, pour amour et plus. **3597122**

PASCALE DÉSIRE VIVRE UN AMOUR AU LONG COURS. Estrie, 41 ans, douce, cultivée, aime communication, poésie, arts, philosophie, convoite H, dodu, poilu, socialiste, souverainiste et altermondialiste. **211100**

LE TRAITEMENT POUR L'ENNUI EST LA CURIOSITÉ! Femme de Mtl, 38 ans, 6'3'', chev noirs, yx bruns, timide, drôle, aime littérature, désire connaître H 35-45 ans, pour relations intimes et plus. **3599957**

ESTRIENNE EN QUÊTE DE TENDRESSE. Professionnelle universitaire début 50aine, aime marche, musique, voyages, culture, théâtre, films, lecture, aimerait découvrir H, pour relation amicale et amour. **194544**

AMANTE DE LA NATURE ET DE LA BEAUTÉ... Mtl, 60 ans, en forme, généreuse, aime discuter, livres, voyages, théâtre, désire H, de Mtl, intelligent, stimulant et drôle, pour parcourir ensemble chemin de vie. **1899607**

JOLIE ET COQUINE RACHEL. 55 ans, 5'5'', 125 lb, rousse, yx bleus, n-fum, dynamique, drôle, s'entraîne, a humour, aime voyages, vélo, aimerait découvrir H 50-57 ans, pour plaisir, complicité et amour à long terme. **209980**

MARCHER SUR LE SENTIER DE L'AMOUR, PEUT-ÊTRE AVEC TOI? Jolie femme de Mtl, 40 ans, 5'5'', 299 lb, châtaine, yx bruns, timide, tendre, aime plein air, sports nautiques, désire H 35-45 ans, pour amour et plus. **3597067**

RAFFINÉE, FÉMININE ET ÉLÉGANTE. 53 ans, 5'6'', mince, chev blonds, positive, aime vélo, plein air, musées, désire connaître H 50-60 ans, intello, en quête de bonheur, d'équilibre et ayant mêmes goûts, pour relation sérieuse. **207803**

SOUS LE SOLEIL AVEC TOI... Mtlaise de 39 ans, 5'6'', 121 lb, blonde, yx bleus, app agréable, passionnée, authentique, aime sports, gymnastique, désire H 45-55 ans, pour intimité et plus. **3599917**

LE BONHEUR DE FRANCINE EST FAIT DE PETITES CHOSES. Laval, 48 ans, bilingue, désire H, simple, pour bons moments et bâtir ensemble. **2718264**

SI TU AIMES BOUGER, VIENS JASER! Femme de Mtl, 35 ans, 5'5'', chev bruns, yx verts, app agréable, franche, positive, aime roller, plein air, souhaite H 35-45 ans, pour intimité et plus. **3555280**

UN MESSAGE C'EST BIEN, UNE RENCONTRE C'EST MIEUX! Mtlaise de 53 ans, 5'6'', 160 lb, chev et yx bruns, belle app, sociable, authentique, aime sports, désire H 45-55 ans, pour relation amoureuse et plus. **3448394**

BELLE AMOUREUSE DE LA VIE. Mtl, début 50aine, affectueuse, souriante, spirituelle, aime arts, fous rires, nature, golf, désire bel H, ayant belle éducation et affinités, pour petits et grands bonheurs. **207985**

AMY VIENT DU PARAGUAY. 40 ans, 1m55, 140 lb, hispanique, blanche, aime enfants, famille, voyages, nature, cherche à découvrir H, accessible, pour recommencer à zéro. **3580502**

PLUS FÉMININE QUE JAMAIS. Rive-Nord, 70 ans, 5'5'', poids santé, blonde, look soigné, aime nature, arts, vie culturelle, désire Européen, pour partager tendresse et joie de vivre. **201850**

LA VIE ME TIENT À COEUR. Belle femme de Beloeil, 64 ans, 5'8'', 138 lb, chev blonds, yx bleus, romantique, positive, aime plein air, sports, désire connaître H 55 ans et plus, pour intimité et plus. **2171367**

PARTIR ENSEMBLE SUR LES CHEMINS DU MONDE. Mtlaise de 58 ans, 5'9'', chev châtains, yx bruns, app agréable, attentionnée, passionnée, aime sports, recherche H 55 ans et plus, pour intimité et plus. **3598859**

JOLIE ÉPICURIENNE CURIEUSE. Début 50aine, 5'4'', 125 lb, n-fum, en forme, joviale, dynamique, aime arts, voyages, golf, vélo, désire H, ayant goûts similaires, pour partager splendeurs de la vie. **207601**

MIGNONNE RÉDACTRICE CHERCHANT UN COMPAGNON! Séparée de Mtl, 55 ans, 5'4'', 135 lb, auburn, yx marron, vit seule, a maison, désire H, ouvert, positif, n-conformiste, jeune de coeur, aimant arts et nature. **3594133**

ÇA FAIT QUOI DÉJÀ D'ÊTRE AMOUREUSE? Femme mi 40aine, heureuse, équilibrée, a 2 enfants (14 et 18 ans), 2 chats, belle carrière et vie bien remplie, aime voyager, souhaite rencontrer H. **3593039**

ENSEIGNANTE PRATIQUANT LA MÉDITATION. Célibataire de 48 ans, a bons amis, aime jardinage, décoration, jazz, blues, danse, désire H, pour projets, voyages, bonne relation relaxante, apaisante et agréable. **208104**

BESOIN D'AIDE? NOUS SOMMES LÀ POUR VOUS! **1-888-985-2233** DE 7AM À MINUIT TOUS LES JOURS.

C'EST L'ÉTÉ ET ELLE A LE GOÛT D'EN PROFITER! Rive-Sud, 36 ans, ronde, chev longs rouges, yx noisette, travailleuse autonome, a fils et maison, aime ciné-parc, la Ronde, désire rencontrer H, n-fum, pour expériences intéressantes. **1301874**

CONTINUER D'ARRIVER AUJOURD'HUI... Mtlaise de 70 ans, aime arts, environnement, musique, souhaite découvrir H 66-70 ans, complice, pour relation apportant petits et grands bonheurs. **194883**

ELLE VOIT LE MEILLEUR EN TOUT. Mt-St-Hilaire, 56 ans, dynamique, active, chaleureuse, a jolie personnalité affirmée, aime musique, sports, cherche à connaître H, pour chaleureuses et intéressantes rencontres. **3568184**

J'AIME LA NAVIGATION ET LA MUSIQUE. Femme de Mtl, 62 ans, 5'3'', 125 lb, chev châtains, yx bleus, app agréable, gentille, tendre, recherche H 55 ans et plus, pour amitié et plus. **1019095**

FEMME DISTINGUÉE CHERCHANT AGRÉABLE COMPAGNIE. Laval, fin 60aine, 5'5'', blonde, professionnelle retraitée, aime lecture, ciné, voyages, marche, souhaite découvrir H, de toute nationalité, respectueux et cultivé. **211715**

SOURIANTE, ÉDUQUÉE ET SUPER CUISINIÈRE! Mtl, 33 ans, 5'6'', chev bruns, yx verts, belle app, respectueuse, généreuse, aime vélo, golf, cherche H 35-45 ans, pour relation amoureuse et plus. **3571738**

TRÈS JOLIE ET INDÉPENDANTE. Rive-Sud, 54 ans, chev noirs, yx bruns, a passé régié, aime bons soupers, théâtre, recherche H, bien dans sa peau, pour bavarder, partager bons moments et sorties occasionnelles. **3577076**

REVENUE AU PAYS DEPUIS UN AN. 50aine avancée, végétarienne, a pratique spirituelle importante, adore la vie, ciné, nature, imprévus, projets, médecine alternative, discussions ésotériques, aimerait rencontrer H. **206917**

LE PLAISIR DE PARTAGER. Jolie femme de la Rive-Sud, 55 ans, 5'1'', 112 lb, app jeune, scolarisée, autonome, caractère agréable, aime musique, désire H, intègre, pour tisser liens profonds et durables. **10774**

Répondez aux annonces au 1 900 451-6528

GUYLAINE ESPÈRE RESPECT, HONNÊTETÉ ET FIDÉLITÉ. Professionnelle de Mtl, 48 ans, active, a enfant, aime randonnées, désire H 46 ans et plus, actif, aimant s'amuser et ayant emploi, pour relation stable. **3590372**

MUSICIENNE À LA RECHERCHE D'UN HOMME SÉRIEUX. 70 ans, souhaite connaître H 75 ans, cultivé, distingué et aimant arts, pour relation honnête et stable. **212361**

UNE INTELLO ACTIVE, DOUÉE POUR LE BONHEUR! 55 ans, 1m60, chev noirs, yx bruns, passionnée, vit à la campagne, recherche H 40-60 ans, joyeux, franc, aimant voyages, kayak et bonne bouffe, pour relation stable. **208864**

EN QUÊTE DE CELUI QUI LUI RESSEMBLERA! Femme de 55 ans, aimerait rencontrer H, aimant rire, promenades en montagne, pique-niques, belles conversations et ayant bonne éducation. **1532048**

COMPLICITÉ... Blonde aux yx verts, active, aime arts, voyages, certains sports, désire professionnel ou homme d'affaires 58-65 ans, ayant belle éducation et goûts raffinés, pour qualité de vie. **206555**

JOLIE PROFESSIONNELLE DE L'ENSEIGNEMENT. 52 ans, 5'2'', 135 lb, rousse, yx bruns, élégante, cultivée, intello, sportive, aime lecture, voyages au bord mer, désire bel H, instruit, pour bonheur à deux. **188860**

DE BONHEUR TU ME COMBLES... AMOUREUSE TU ME RENDS... Belle châtaine de Vaudreuil, 36 ans, 5'8'', yx verts, sociable, authentique, aime sports, aviation, désire H 35-45 ans, pour intimité et plus. **3597039**

RANDONNÉES EN NATURE. Femme de 68 ans, en forme, aimerait beaucoup faire connaissance avec H, n-fum, pour randonnées à pied ou à vélo et relation amicale. **206271**

UNE ÉTINCELLE... Femme de Mtl, 51 ans, 5'2'', 126 lb, chev blonds, yx bleus, belle app, sociable, positive, aime plein air, musique, souhaite faire connaissance avec H 40-55 ans, pour relation amoureuse. **1361520**

ANNIE, UNE CHALEUREUSE PROFESSIONNELLE. Mtl, 43 ans, autonome, aimerait découvrir H, attentionné, aimant choses simples et ayant vie intellectuelle intéressante. **212975**

PASSIONNÉE EN QUÊTE D'UN PARTENAIRE DE VIE. 34 ans, fidèle, curieuse intellectuellement, aime voyager, désire fonder famille, souhaite apprendre à connaître H, pour partager vie à deux. **3575806**

VÉLO ET RANDONNÉES. Femme de 68 ans, en excellente forme, recherche H, n-fum, pour sorties à vélo ou randonnées pédestres. **207076**

HOMME CHERCHE FEMME

JOHN A BESOIN D'AMOUR! Retraité de 64 ans, 5'11'', chev gris, yx bleus, solitaire, indépendant, bien dans sa peau, aime écrire, jogging, promenades en nature, convoite F, pour liaison sérieuse à long terme. **207706**

UN ROMANTIQUE SOCIABLE ET ARTICULÉ. 44 ans, intelligent, sympa, curieux, recherche jolie F, de Longueuil, intelligente, attentionnée, pour loisirs, sports, développer grande amitié et amour. **3594147**

L'HIVER DANS LE SUD! Mtlais de 66 ans, libre, aime voyager, cherche à connaître F, n-fum, prenant la vie du bon côté, pour partager partie des déplacements de voyage. **208211**

PROVOQUONS LE DESTIN! Bel homme de Mtl, 36 ans, 5'11'', 181 lb, chev noirs, yx bruns, authentique, respectueux, aime sports, plein air, souhaite F 25-45 ans, pour amour et plus. **2719381**

FRANC AYANT TENDRESSE ET AMOUR À OFFRIR. 60aine, fidèle, a champs variés de connaissances et beaucoup d'humour, aime cajoler, embrasser, désire F, ayant mêmes qualités, pour relation à long terme. **3590761**

ÉRIC, L'ARTISTE NON CONFORMISTE! Programmeur analyste de 35 ans, ouvert, aime faire musique électronique, souhaite F, gentille, intelligente et ayant grand coeur, pour amitié et plus. **3377918**

PIERRE RECHERCHE SON COMPLÉMENT FÉMININ. Retraité de Mtl, 60 ans, 6'1'', 155 lb, généreux, actif, a bon caractère, aime vélo, randonnées pédestres, voile, musique classique, désire rencontrer F. **202866**

IL CHERCHE UNE PARTENAIRE DE VIE. 42 ans, honnête et fidèle, aime aimerait bien apprendre à connaître F, pour vivre quelque chose de sérieux. **3570164**

MICHEL VEUT PROFITER DU BEAU TEMPS DE L'ÉTÉ! 47 ans, libre, aimerait beaucoup faire connaissance avec F, intelligente et ayant bon sens de l'humour. **2764792**

ON RÉCOLTE TOUJOURS CE QUE L'ON SÈME. Lavallois de 56 ans, 5'8'', 161 lb, chev poivre et sel, yx bleus, belle app, passionné, rationnel, aime camping, sports, souhaite faire connaissance avec F, pour relation amoureuse. **1574998**

EN QUÊTE D'INTMITÉ. Homme de 47 ans, 5'7'', 122 lb, châtain, yx bleus, cherche F de même âge, 122 lb et moins, pour rencontres intimes. **212203**

JEUNE PARISIEN EN VISITE À MONTRÉAL. 24 ans, 1m84, 74 kg, brun, cherche à faire connaissance avec jeune fille 25 ans et moins, pour passion. **3579692**

AVEC LA PATIENCE ON ARRIVE À TOUT! Mtlais de 30 ans, 5'11'', 171 lb, chev et yx noirs, drôle, positif, aime musique, sports, cherche à rencontrer F 25-35 ans, pour amour et plus. **3587542**

PROFESSIONNEL INTÉRESSÉ À LA PSYCHOLOGIE. Mtl, 47 ans, chev châtain-noir, yx bleus, aime mathématiques, souhaite apprendre à connaître F de même âge, pour rencontres et discussions. **210224**

STÉPHANE AIME GÂTER LES GENS AUTOUR DE LUI. Entrepreneur de Mtl, 34 ans, actif, aime cuisiner, vélo, roller, voile, voyages, souhaite F 27-36 ans, pour partager vie, joie et bonheurs mutuels. **3596270**

FAIS-MOI VOLTIGER LA TÊTE, EST-CE TOI MA GALAXIE? Mtlais de 35 ans, 6'3'', 198 lb, chev châtains, yx verts, app agréable, romantique, franc, aime sports, convoite F 25-45 ans, pour amour et plus. **1325112**

FORT ET TENDRE À LA FOIS. Mtl, 60 ans, 5'3'', poids santé, solide, intelligent, intègre, loyal, aimerait faire connaissance avec F, compatible, pour relation amicale, café au lait, matinées de ciné et peut-être plus. **210535**

MARCO SOUHAITE RECEVOIR TON APPEL! Mtl, 44 ans, célibataire, positif, actif, a bon emploi, aime voyager, recevoir, cuisiner, désire F, intelligente, vive d'esprit, dynamique et positive, pour plaisir ensemble. **3602304**

TU ES CALME ET ATTIRANTE? À TOI DE JOUER! Étudiant en informatique de 32 ans, 6', 220 lb, chev noirs, yx bruns, désire apprendre à connaître F 23-30 ans, n-fum, ayant buts dans la vie, pour relation amicale et stabilité. **2810709**

PROFESSIONNEL DOUÉ POUR LE BONHEUR. Montérégie, 55 ans, 6'2'', 190 lb, n-fum, raffiné, distingué, romantique, aime nature, activités sportives, recherche F, pour vivre amour avec respect. **201260**

GENTLEMAN DISTINGUÉ MALGRÉ MOI! Mtl, 49 ans, 5'9'', 171 lb, chev et yx bruns, app agréable, sérieux, réservé, aime plein air, souhaite connaître F 35-55 ans, pour relation amicale et plus. **1830044**

NORMAND, SPORTIF À SES HEURES. 49 ans, poids normal, chev blonds, yx bleus, a 2 ados, aime vélo, randonnées, camping, bowling, activités sportives, désire F, douce, calme, reposée, chaleureuse et affectueuse. **3588516**

YVES EST OUVERT À DE NOUVEAUX HORIZONS. 54 ans, complet, flexible, déterminé, aime sports, désire F, ayant expérience et cheminement de vie, pour développer projets communs et relation fusionnelle. **3580583**

PAUL, PROFESSIONNEL SPORTIF ET INTELLECTUEL. 44 ans, 5'10'', 170 lb, équilibré, a bonnes valeurs, aimerait F, célibataire et sans enfant, pour sorties et plus si affinités. **210697**

AIDE-MOI À AIMER ENCORE... Homme de Mtl, 42 ans, 5'9'', 180 lb, chev et yx bruns, spontané, drôle, aime hockey, aimerait découvrir 35-45 ans, pour amour et plus. **3567486**

GAËL A ENVIE D'ÊTRE SURPRIS. Région de Qc, 27 ans, passionné de voile, aime jouer dehors, rencontrer nouvelles personnes, défis, recherche F, dynamique, ouverte, désirant découvrir nouvelles choses. **3566315**

LOUIS, UN ROMANTIQUE AIMANT JOUER DEHORS! 49 ans, blond, yx bleus, charmant, respectueux, a sens de l'humour, aime cuisiner, horticulture, golf, vélo, plein air, cherche F 42-50 ans, mince si possible. **211971**

NICO EST QUELQU'UN D'OUVERT. 23 ans, aime bien sortir, faire la fête, aimerait prendre contact avec charmante demoiselle, de Mtl. **3405797**

TROP SAGE TROP LONGTEMPS... Bel homme de Mtl, 58 ans, 6', 162 lb, chev poivre et sel, yx pers, positif, passionné, aime ciné, littérature, souhaite F 45 ans et plus, pour amour et plus. **2585453**

JEUNE ET BEAU POUR TOUJOURS... Homme de 61 ans, a belle vitalité et beaucoup de projets, convoite F jeune 50aine, aimant un peu de tout et désirant échanger, pour voyager et écrire nouveaux chapitres de vie. **160102**

PEUT-ÊTRE UNE NOUVELLE VIE À DEUX... Bel homme de 64 ans, 150 lb, chev châtains, yx bruns, cherche compagne, belle dans sa tête et son corps, pour activités, projets et développer sentiments d'amitié et d'amour. **2633591**

COURTOIS ET AGRÉABLE À REGARDER. Mtl, 72 ans, n-fum, distingué, aime bridge, golf, lecture, souhaite F, ayant qualités semblables, aimant marche, vélo, concerts, théâtre, pour partager activités. **207995**

LA VIE RESTE UN MYSTÈRE, L'EXPÉRIENCE MÊME AU DIVIN. Mtlais de 40 ans, 6', 137 lb, chev et yx bruns, top modèle, passionné, spontané, aime ciné, littérature, désire F 35-45 ans, pour amour et plus. **2435241**

VIVRE HEUREUX TOUS LES JOURS! Homme de Longueuil, 53 ans, 5'11'', 202 lb, chev et yx bruns, indépendant, timide, aime musique, ciné, cherche à rencontrer F 45-55 ans, pour amour et plus. **3304505**

IL A TOUT L'ÉTÉ DEVANT LUI! Professionnel d'enseignement début 50aine, végétarien, spirituel, aime silence, ciné, nature, imprévus, désire F, pour profiter de l'été, projets et voyages. **210088**

MONTRÉALAIS EN QUÊTE DE SON ALTER EGO. Professionnel de 42 ans, chev blond-châtain, yx bleus, s'entraîne, aime tennis, golf, convoite très belle F 33-45 ans, mince, athlétique, ayant jolies courbes et valeurs humaines. **2764272**

HOMME CHERCHE HOMME

POUR UNE RELATION SINCÈRE. Homme de Pointe-aux-Trembles, 56 ans, 5'8'', 165 lb, a caractère, aime bons restos, désire H 40-60 ans, pour partager activités, amour et tendresse. **2986691**

MARTIN SE CHERCHE UN AMI. 38 ans, 5'10'', 185 lb, châtain, yx verts, cherche H 35-40 ans, de Mtl ou Rive-Sud, n-fum, bien dans sa peau et pouvant se déplacer, pour amitié et plus. **133425**

STEVE AIMERAIT FAIRE DE NOUVELLES RENCONTRES. Péruvien d'origine de 27 ans, arrivé au Canada il y a vingt ans, aimerait H, pour amitié et plus si ça clique. **3585907**

FEMME CHERCHE FEMME

ELLE AIME CE QUI EST BEAU ET RÉCONFORTANT. 60aine, allure jeune, aime nature, mer, calme, communication, lecture, souhaite F, authentique, mature, attentionnée et ouverte de coeur et d'esprit. **206894**

J'AIME LES GENS DRÔLES ET BRILLANTS! Femme de Mtl, 50 ans, 5'9'', 146 lb, brune, yx verts, belle app, compréhensive, drôle, aime plein air, randonnées, désire F 35-55 ans, pour intimité et plus. **1561592**

Rencontres s'adresse aux personnes de 18 ans et plus à la recherche d'une relation sérieuse. Les annonces à caractère explicitement sexuelles seront refusées. En se servant du service Rencontres, l'annonceur accepte de ne pas laisser son numéro de téléphone, son adresse ou son nom dans son message enregistré. Rencontres se réserve la possibilité de refuser, changer ou retirer toute annonce ou message qui sera jugé offensant. Rencontres est un service offert aux particuliers seulement. Les services de rencontres, les clubs de célibataires et les commerces ne sont pas accueillis dans cette section. Rencontres n'assume aucune responsabilité pour le contenu ou les réponses aux annonces publiées dans Rencontres.

PLAISIRS

SAVEURS

L'Abitibi-Témiscamingue ne recèle pas le prestige gastronomique de régions telles que celles de Charlevoix, de Lanaudière ou des Laurentides, par exemple. On y note cependant un intérêt grandissant pour la chose. La 7e édition des Fêtes gourmandes s'en veut l'expression vivante, elle qui attire bon an mal an 30 000 personnes environ, en plus de sortir des sentiers battus du genre.

PHOTOS PHILIPPE MOLLÉ

La municipalité de Ville-Marie, aux abords du lac Témiscamingue, dans la région du même nom

Une région au goût du jour

La fête des sens au Témiscamingue

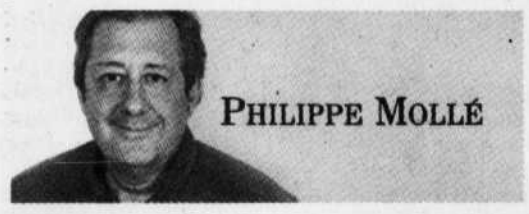

PHILIPPE MOLLÉ

Et de sept, peut ajouter la nouvelle présidente dévouée des 7e Fêtes gourmandes de la région de l'Abitibi-Témiscamingue et du nord-est de l'Ontario. Hélène Lessard, bien connue pour son fromage cheddar le Cru du clocher, est fière du déploiement et de l'intérêt que soulève «sa» foire gourmande, qui réussit à rassembler environ 30 000 personnes qui n'hésitent pas à faire trois ou quatre heures de route, venant tant de l'Ontario que du reste du Québec, pour vivre la fête des sens.

Tout a débuté lorsque le pâtissier-chocolatier bien connu dans la région de Ville-Marie, Bernard Flébus, et sa conjointe Line ont décidé de s'engager sur le plan social et souhaité valoriser les arts gourmands dans la région de l'Abitibi-Témiscamingue. Pour la première fois en 2001, dans cette région bien différente, devant le site merveilleux aux abords du lac Témiscamingue, se sont installés chapiteaux et artisans en provenance du nord de l'Ontario et du Québec.

Selon Bernard Flébus, président depuis sept ans et instigateur de l'événement, la région, pourtant peu peuplée, est rassembleuse lors d'événements du genre. Une évolution qui se mesure bien lorsqu'on découvre les artisans représentés, qui sortent des sentiers battus et des éternelles confitures qu'on voit dans les foires ou festivals du Québec.

Mouvement ascendant

Bien que la région se situe encore loin du niveau gastronomique qu'on retrouve par exemple dans Charlevoix, dans Lanaudière ou dans les Laurentides, on observe un mouvement ascendant parmi les artisans. Cela, malgré quelques situations inacceptables, comme le fait que la région ne dispose d'aucun abattoir, que les produits du voisin ontarien sont fabriqués sous responsabilité fédérale et que ces mêmes produits ne peuvent pas être vendus au Québec. Un problème que la brochette de politiciens présents pour la foire gourmande esquivent discrètement sans vraiment s'arrêter sur le fond du problème.

Malgré ses handicaps, l'événement est une réussite sans équivoque, une réunion de plaisir qui donne à la région et à la Ville de Ville-Marie des retombées économiques fort louables.

Deux chapiteaux abritent durant trois jours les participants et acteurs des nombreux rendez-vous culinaires qui dominent au sein des activités présentées: repas-découvertes, cours de cuisine dont Gilles Duceppe est d'ailleurs un brillant élève, ou encore démonstrations, dans les stands, par les artisans qui valorisent leurs produits. Une place importante est faite aux transformateurs qui offrent des dégustations aux consommateurs.

Ce que signifie «Témiscamingue»

Témiscamingue signifie «eau profonde» en algonquin (*timiskaming*), et l'eau Eska de la région, issue d'un esker, est dignement représentée à la foire de Ville-Marie. Considérée comme une des eaux les plus pures du monde, elle est filtrée durant des années avant sa captation pour la mise en bouteille. Bison, herbes sauvages et petits fruits, esturgeon de la poissonnerie Thémis, fromages du Cru du clocher ou de la vache à Maillotte ne sont que quelques exemples de produits spécifiques que l'on peut retrouver sous les chapiteaux de la foire gourmande.

Lorsque la petite ville tentera de s'endormir, certains s'agiteront déjà pour penser à 2009, l'année des gourmands de Ville-Marie.

Pour information: *www.tourismetemiscamingue.ca* ou *www.maisondufreremoffet.com*.

Pour se loger: *www.temikami.com*.

Un secret découvert

Dans un tout autre ordre d'idées, la célèbre tablette de chocolat Caramilk fête ses 40 ans sucrés. Un secret bien commercialisé, une légende sur la façon dont on verse le caramel dans le chocolat. Si aujourd'hui les chocolatiers et les confiseurs savent, eux, comment procéder, le mystère demeure entier auprès de la population et la Caramilk est toujours aussi populaire.

Philippe Mollé est conseiller en alimentation. On peut l'entendre tous les matins à l'émission de Joël Le Bigot, Samedi et rien d'autre.

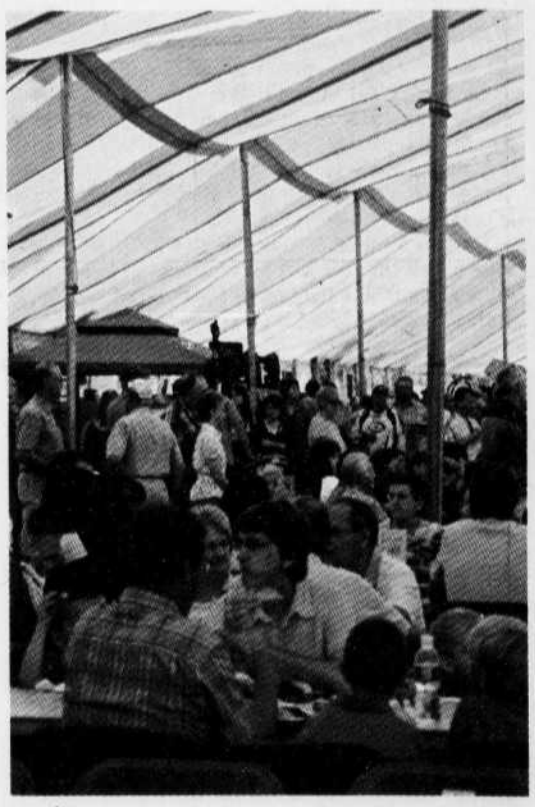

Les Fêtes gourmandes sous la tente

Recette de la semaine

Gaspacho de concombres et de poivrons grillés

- 2 concombres épluchés et sans pépins
- 1 poivron rouge
- 1 poivron jaune
- 1 poivron orange
- 1 tomate bien mûre
- 1 petit oignon haché
- 100 g de mie de pain
- 500 ml de bouillon de volaille
- 3 gousses d'ail hachées
- 60 ml d'huile d'olive
- 15 ml de ciboulette hachée
- Sel et poivre au goût

Retirez les pépins des poivrons et coupez ces derniers en lamelles. Badigeonnez d'un peu d'huile une plaque allant au four et faites griller les poivrons durant quatre ou cinq minutes. Retirez la peau de la tomate et hachez en morceaux avec les poivrons. Dans un saladier, mélangez le poivron, l'ail et la tomate avec le concombre haché finement et l'oignon. Faites tremper la mie de pain dans le bouillon de volaille et intégrez petit à petit les autres légumes hachés. Finissez avec l'huile d'olive et la ciboulette, puis assaisonnez.

BIBLIOSCOPIE

CUISINISSIME
Collection Marabout, imprimé en 2008 à Singapour, 350 pages.

Magnifique ouvrage pour tous ceux qui veulent apprendre à cuisiner par des leçons. Au nombre de 256, elles sont réparties sous forme de planches, de photos claires et explicites. Un livre parfait pour les novices et les cordons bleus.

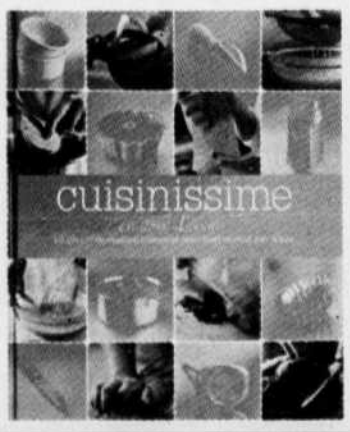

Initiation à la dégustation du VIN
Six cours de trois heures sur la connaissance du monde du vin et pour apprendre à mieux le déguster. Origine, cépages, vocabulaire de la dégustation, accords mets et vins, cave à vin et dégustation de quatre vins à chaque cours. Amateurs et connaisseurs, assistez aux soirées de dégustation (Californie, Italie, Porto,) et aux repas gastronomiques.
LUNDI 22 septembre - MONTRÉAL (Bélanger)
LUNDI 15 septembre MONTRÉAL (Centre-ville)
LUNDI 22 septembre RIVE-SUD (Dix30)
MARDI 16 septembre - LAVAL
L'Amicale des Sommeliers du Québec
Inscriptions, dépliant et devenir membre
514 522-7020

Nos partenaires gastronomiques de l'été

POISSONS

LA POISSONNERIE DU MARCHÉ ATWATER
154, Atwater, Montreal, (Quebec), H4C 2G3
T (514) 937-2863

VIANDES

LA MAISON DU GIBIER
C'est bon en...
www.lamaisondugibier.com

VIANDES

LE CANARD GOULU
Naturel. Authentique.
Ferme artisanale spécialisée dans le canard de Barbarie
~ Foie Gras ~ ~ Magret ~ ~ Confit ~ ~ Rillettes ~
Visitez www.canardgoulu.com
Pour connaître tous nos produits et nos points de vente.

PLATS PRÉPARÉS

IAN PERREAULT
PRÊTS-À-MANGER
Plats à emporter, menu à la carte et de la semaine disponible au WWW.IANPERREAULT.COM
Magnifique terrasse coté soleil.
1248, rue Bernard O. | Ouvert du mardi au samedi de 11 h à 20 h | 514.948.1248

POUR ANNONCER DANS CE REGROUPEMENT, CONTACTEZ AMÉLIE BESSETTE AU 514 985-3457

JARDINS

Les pieds fleuris des arbres

JEAN-CLAUDE VIGOR

Dans plusieurs arrondissements de Montréal, un concours annuel vise à récompenser les meilleurs jardiniers de chaque jardin communautaire. Tous sont évalués plusieurs fois pendant la saison selon des critères qui tiennent compte tout autant de leur savoir-faire que de leur engagement communautaire. À la fin de la saison, le cumul des points détermine qui, parmi les jardiniers retenus, sera honoré. Les concours horticoles récompensent aussi les jardiniers talentueux de l'aménagement paysager pour diverses catégories, comme celle des «carrés d'arbre fleuris».

J'ai le plaisir d'animer divers galas de remise de prix, comme les «Mérites horticoles»; même si je suis un amoureux inconditionnel des jardins potagers et des jardins communautaires, je garde les yeux grands ouverts et suis admiratif des jardiniers urbains qui réussissent à faire de petits miracles d'ingéniosité et de créativité sur quelques pieds carrés.

Le jardinier qui s'enquiert auprès de ceux qui réussissent réalisera avec succès son carré d'arbre

Une pratique nuisible consiste à désherber autour des troncs d'arbre ou de sarcler afin de maintenir la terre à nu (sans paillis). Les dites «mauvaises herbes» n'ont pas qu'un côté négatif; leur présence évite ou diminue l'érosion du sol et, grâce à leur couvert, garde une humidité si importante à la vie biologique du sol.

En bref, c'est un paillis vivant! L'arbre, souvent planté seul au beau milieu d'un carré bordé de béton ou d'asphalte, est alors à l'écart des massifs d'arbustes et de vivaces, lui qui pourtant, dans son «enfance», vivait heureux avec ses congénères de la pépinière...

L'arbre aime la compagnie des arbustes, des vivaces, des annuelles quand cela est possible. Il est donc souhaitable d'intégrer au pied des arbres des écrins de végétation.

Pour ce faire, quatre petites planches peuvent parfois aider à ajouter de la bonne terre, mélangée à du compost, au pied de l'arbre, sans toutefois enterrer le tronc. Puis on y installe quelques plantes diverses et un paillis afin de conserver l'humidité du sol. L'arrosage sur voie urbaine, surtout si le jardinier réside au troisième étage, demande rigueur et esprit sportif!

L'observation étant la qualité première du jardinier, s'enquérir auprès de ceux qui réussissent le mieux et s'en inspirer permettra de réaliser avec succès un carré d'arbre superbe et en santé. Tenez, voici quelques plantes vivaces rencontrées au hasard des artères de la ville.

Une plante rampante facile à cultiver, le *Lysimachia*, des géraniums «Ballerina» (vivaces), du lierre terrestre (considéré comme une mauvaise herbe), de la *Vinca minor*, de l'aspérule, de l'ajuga, du consoude nain, du *Nepeta faassenii* «Six Hills Giant», l'achillée (*Achillea millefolium* «Paprika») et de l'origan grec, ces trois derniers imbattables en sol sec, une merveille: le myosotis du Caucase (*Brunnera macrophylla*), qui aime l'humidité, la populaire hémérocalle «Stella d'Oro», de l'herbe au goutteux (*Ægopodium*) pour ses qualités d'envahissement et tant d'autres.

Les annuelles mélangées sont à l'honneur, parfois associées à des vivaces et à des annuelles grimpantes: les cosmos «Sonata», peut être les annuelles les plus populaires, les cléomes, les coleus, souvent magnifiques, comme ceux de la série «Kong», des soleils, lorsque le vrai est présent et qu'il éclaire le bon côté de la rue!, des *Rudbeckia hirta* «Prairie Sun», très florifères en plein soleil, et bien sûr beaucoup de variétés d'impatiens, de pensées et de bégonias, l'ombre oblige...

Enfin, on voit de plus en plus de plantes grimpantes installées sur de frêles tuteurs, comme des gloires du matin, des haricots d'Espagne, des doliques. J'ai même vu des clématites...

Bref, il n'y a rien de trop beau pour fleurir les arbres, à qui on doit tant. Mesdames, messieurs, jardiniers de cœur, vous avez toute mon admiration. Croyez-moi, participer activement à l'embellissement de votre ville, c'est déjà faire partie des gagnants.

Vous aimeriez que je traite d'un sujet en particulier... Vous désirez que je réponde à votre question... Vous acceptez que le jardinier prenne son temps... Écrivez-moi.

jeanclaudevigor@videotron.ca

PHOTOS JEAN-CLAUDE VIGOR

Un carré d'arbre fleuri au hasard des rues de Montréal

Le *Ginkgo biloba*, l'arbre aux 40 écus

Il peuplait déjà la planète il y a 300 millions d'années. On peut sans risque d'exagération dire que l'origine des ginkgoales (*Ginkgophyta*) se perd dans la nuit des temps. C'est au jurassique et au crétacé, dans la moitié de l'ère secondaire, que les ginkgoales ont connu leur apogée.

Ce doyen des arbres pond des œufs! Le ginkgo ne dissémine ni spores comme les fougères, ni graines comme la plupart des plantes, mais quelque chose d'intermédiaire: l'ovule. Les ovules de ginkgo sont souvent nommés, à tort, graines ou fruits.

C'est au jurassique et au crétacé que les ginkgoales ont connu leur apogée

Le ginkgo est dioïque, c'est-à-dire qu'il y a des arbres mâles et des arbres femelles qui produisent des ovules. Il est difficile de les différencier. De toute façon, actuellement, les *Ginkgo biloba* commercialisés dans les pépinières sont principalement des plants mâles issus d'un greffage, sur plants mâles ou femelles.

Le plus ancien ginkgo européen serait néerlandais, semé en 1730 au jardin botanique d'Utrecht. Quelques années plus tard, vers 1754, un pépiniériste anglais du nom de Gordon en cultive. Ce n'est qu'en 1788 qu'un pépiniériste français, Périgny, achète en Angleterre cinq plants de ginkgo, pour la fabuleuse somme de 40 écus d'or. Son surnom est né: «l'arbre aux quarante écus».

Le ginkgo, enfin, réapparaît un peu partout dans le monde grâce à une exceptionnelle résistance aux stress environnementaux et à la pollution urbaine. Il s'adapte facilement en ville. Voilà pourquoi il est devenu la coqueluche des New-Yorkais: on le voit partout dans Manhattan, reverdissant rues et avenues!

Un superbe *Ginkgo biloba* à Saint-Bruno-de-Montarville

«Festivoiseaux» à l'événement Chouette à voir

Les samedi 23 et dimanche 24 août se tiendra la première édition d'un événement à saveur ornithologique, nommé «Festivoiseaux».

Le but de cette activité est de faire connaître le nouveau terrain de l'Union québécoise de réhabilitation des oiseaux de proie (UQROP) et de sensibiliser la population au travail de réhabilitation de ces oiseaux.

Organisme à but non lucratif, l'UQROP réalise cet événement dans le but de promouvoir notre patrimoine culturel et faunique.

Notez que vous pouvez joindre la communauté de l'UQROP, que ce soit à titre de membre actif ou de bénévole; les dons et legs sont également appréciés.

Festivoiseaux se tiendra au 875, rang Salvail Sud, à Saint-Jude, dans la région de Saint-Hyacinthe.

Les heures d'ouverture sont de 10h à 16h30 et les prix d'entrée varient de 10 $ pour les adultes à 6 $ pour les enfants-sagés de 5 à 12 ans, tandis que le tarif familial est fixé à 26 $.

Le stationnement est gratuit et vous pouvez apporter votre lunch.

Pour renseignements: ☎ 450 773-8521 ou 514 345-852, poste 18545.

Le site *www.uqrop.qc.ca* vous procurera quant à lui de multiples détails concernant l'activité citée en rubrique, ainsi que les façons de rallier les rangs de l'UQROP.

Exposition horticole et florale à Saint-Bruno

La Société d'horticulture et d'écologie de Saint-Bruno vous invite à son exposition florale annuelle, Fleurs en folie, qui réunit le savoir-faire et la passion de ses membres. Une dizaine de stands vous y attendent, qui offrent un grand éventail d'informations. Samedi 23 août, de 13h à 17h, et dimanche 24 août, de 10h à 16h, au Centre Marcel-Dulude, 530, boulevard Clairevue Ouest, à Saint-Bruno (autoroute 30, sortie 120).

L'entrée est gratuite. Pour renseignements: ☎ 450 653-2820 ou 450 461-1487, et *www.shesb.ca*

La semaine du jardinier

■ Samedi 23 août, Sainte-Rose. *«Bien que je sois un vieil homme, je suis toujours un jeune jardinier.»* Thomas Jefferson. Les roses trémières sont fréquemment attaquées par la rouille. Il n'existe pas de moyen efficace pour l'éradiquer. Sur les jeunes plants qui fleuriront l'année prochaine, retirez les feuilles malades et conservez les plants les plus sains. Pour les autres, après la floraison, coupez le plant au ras du sol.

■ Dimanche 24 août, Saint-Barthélemy. Dès que vous dépistez des renflements verts sur de jeunes rameaux de *Prunus virginiana* «Schuber», sachez qu'ils correspondent au premier stade du développement du nodule noir du cerisier. L'éradication de cette maladie semble difficile et elle devient un cauchemar quand la détection de la maladie est faite tardivement. Le début de l'automne reste le meilleur moment pour tailler les branches affectées et se débarrasser des nodules avant que ceux-ci ne deviennent noirs et ne produisent des spores. Taillez les branches à 15 cm sous le nodule et ensuite détruisez-les. Désinfectez les outils de taille entre chaque coupe. Et surtout, taillez les cerisiers et pruniers sauvages infectés qui poussent dans le voisinage.

■ Lundi 25 août, Saint-Louis. *«Beau temps à la Saint-Louis, long temps sans pluie.»* Les centres de jardinage offrent divers ginkgos, comme le remarquable cultivar colonnaire «Princeton Sentry», parfait pour les endroits difficiles. Il est de croissance lente. On trouve aussi des ginkgos pleureurs, *Ginkgo biloba* «Pendula», et bien d'autres variétés... même quelques cultivars nains qui sont appréciés des amateurs de penjings et de bonsaïs. Pour plus d'information: *www.jardinjasmin.com*, *www.centredujardin.com* ou *www.pepinierevilleneuve.com*

■ Mardi 26 août, Sainte-Natacha. Lorsque les oiseaux ont très soif, ils peuvent s'en prendre aux bourgeons, aux boutons floraux, mais aussi aux tomates! Un petit abreuvoir accessible remédie au problème.

■ Mercredi 27 août, Sainte-Monique. Les pivoines exigent le plein soleil pour une floraison maximale. C'est le temps de les transplanter au soleil en prenant soin de ne pas trop détruire de bourgeons. N'enterrez pas les bourgeons; ceux-ci doivent recevoir un petit centimètre de terre, sinon vous retarderez la floraison. Si possible, conservez la même orientation (le côté qui était exposé au nord doit, après transplantation, être encore au nord).

■ Jeudi 28 août, Saint-Augustin. Il est encore temps de couper au ras du sol les tiges des framboisiers qui ont produit des fruits. Sauf pour les variétés remontantes comme «Héritage», qui produisent encore des fruits en automne. Le secret pour obtenir de grosses framboises l'année prochaine est de ne conserver que 10 à 15 des plus belles tiges nouvelles par mètre de plantation, peu importe la largeur du rang...

■ Vendredi 29 août, Sainte-Sabine. *«Si vous avez deux pains, vendez-en un et achetez un lis.»* Proverbe chinois. Il est important de bien indiquer la présence des lis et autres plantes à bulbes dans une plate-bande, avant leur dépérissement saisonnier, car lorsque celle-ci doit être retravaillée, un coup de fourche bêche peut endommager les parties souterraines non visibles.