L'annonce — pratiquée intelligemment et d'une manière soutenue dans le quotidien illustré et à fort tirage — est une garantie de succès pour le négociant et l'industriel.

ALLE GUILLAUME
POUR COMPTER
LES ANNONCES O-S

# LA PRESSE

Le plus grand quotidien français d'Amérique

FETE DU JOUR
SAINTS JEAN ET PAUL

Soleil : lever 4 h. 12; coucher 7 h. 52
Lune : lever 3 h. 03; coucher 0 h. 49

TEMPS PROBABLE
BEAU ET CHAUD
Maximum : 66 Minimum : 50

Pour détails complets, voir page 25

55e ANNEE—No 212 MONTREAL, LUNDI 26 JUIN 1939 PRIX : TROIS CENTS

# Chamberlain prend garde d'aggraver le conflit

**Le premier ministre assure qu'il a quelque espoir qu'une heureuse solution sera trouvée à l'affaire du blocus de Tientsin.**

## Langage circonspect

**M. Chamberlain réclame respect pour les sujets britanniques mais ne veut rien dire qui puisse compromettre les négociations entamées.**

Londres, 26 (U. P.) — Le premier ministre Chamberlain a déclaré en Chambre aujourd'hui que la Grande-Bretagne ne méconnaissait pas la possibilité de représailles économiques contre le Japon mais que, présentement, il avait quelque raison d'espérer un règlement satisfaisant au blocus de Tientsin par suite des négociations entamées à Tokio par sir Robert Craigie.

"Bien que je soutienne que les mauvais traitements infligés aux Britanniques en Chine par les soldats japonais doivent cesser, je ne veux rien dire qui puisse compromettre l'issue des conversations engagées.

"J'espère que le gouvernement japonais à Tokio pourra retenir ses représentants à Tientsin."

Le premier ministre faisait ainsi allusion à la possibilité de divergences entre les chefs de Tokio et les autorités militaires à Tientsin.

La Grande-Bretagne a demandé au gouvernement japonais si l'attitude des chefs locaux à Tientsin exprimait bien la politique générale du Japon en Chine.

**Autres outrages commis**

M. Chamberlain a ajouté que bien qu'il y ait maintenant moins de sujets britanniques dans les zones chinoises, il était au regret d'annoncer que d'autres indignités avaient été infligées.

Comme Chamberlain parlait, des dépêches de Tientsin racontaient un autre incident dans lequel Ivor-E. House, un Anglais, était déshabillé et fouillé une autre fois par les Japonais.

On mande de Hong Kong que le navire de guerre britannique "Duncan" est parti d'Ouei-Hai-Ouei pour Ché-Fou où les autorités consulaires britanniques demandent protection.

M. Chamberlain a répondu en termes généraux à plusieurs questions sur la situation de la concession britannique à Tientsin.

"La situation n'a pas changé, dit-il. Les arrivages de provisions périssables se font irrégulièrement. Ils ne représentent que de 10 à 20 pour cent des envois ordinaires".

Bombay, 26, (P.A.) — Le **Times of India** déclare que "ce n'est pas seulement pour les sujets britanniques de Tientsin mais pour tous les Britanniques qui ont souci du maintien du prestige britannique que le gouvernement a le devoir clairement tracé d'user d'arguments et d'armes que les Japonais trouveront avantage à respecter".

(P.C.) — M. Chamberlain a été interpellé en Chambre par des députés qui s'impatientaient visiblement devant les indignités souffertes par des sujets britanniques à Tientsin.

Le premier ministre pria un ou deux députés qui avaient parlé de représailles économiques contre le Japon de se modérer afin de ne pas nuire aux conversations engagées à Tokio.

**Les conditions de Moscou acceptées ?**

Le premier ministre a parlé après que le comité ministériel des affaires étrangères eut discuté les négociations avec la Russie et la situation d'Extrême-Orient. On a l'impression croissante que la Grande-Bretagne et la France conviendront cette semaine d'accepter les conditions russes à une alliance militaire reliant ces trois pays et complétant le bloc antiagressionniste d'Europe.

**Tokio promet une enquête**

Londres, 26, (U.P) — Le ministre des affaires étrangères Hachiro Arita a promis une enquête immédiate sur les nouveaux incidents antibritanniques de Tientsin, apprend-on aujourd'hui.

Cette promesse a été faite en réponse à de vigoureuses représentations exprimées samedi par l'ambassadeur britannique sir Robert Craigie.

**Le Japon ose nier "en principe" le déshabillage des époux Finlay**

Tientsin, 26, (P.A.) — Un porte-parole japonais a déclaré que le Japon n'avait pas fait d'enquête sur la rumeur qu'un couple britannique avait été contraint par les Japonais de se dévêtir à Tientsin "car, en principe, un tel incident ne peut se produire."

Le major G.-A. Herbert, consul britannique à Tientsin, a dit que M. et Mme D.-A. Finlay avaient été déshabillés et fouillés avant d'obtenir la permission d'entrer dans la concession britannique.

On n'aurait permis à Mme Finlay de conserver qu'un vêtement indispensable tandis qu'une policière chinoise la fouillait en présence d'une sentinelle japonaise.

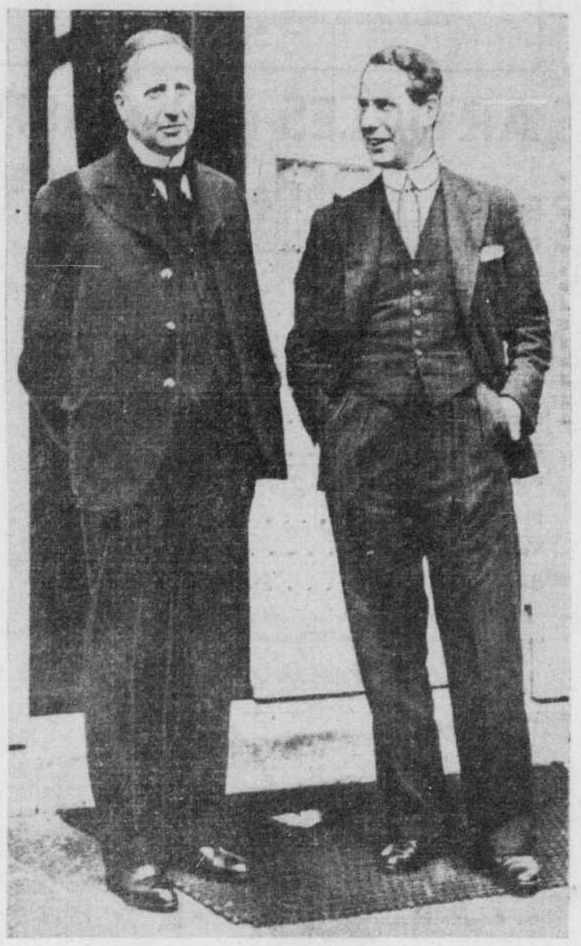
On demanda au porte-parole s'il pouvait nier que M. et Mme Finlay eussent été déshabillés et il répondit: "en principe, oui." Il reconnut cependant n'avoir pas reçu le rapport des gendarmes à la barrière du champ de courses où cet incident est survenu samedi.

**Accusation de propagande malicieuse**

La colonie britannique est choquée par cet incident. Les Japonais apparemment commencent à s'émouvoir du récit qu'on fait à l'étranger de leurs agissements. Le porte-parole militaire a déclaré que le consul général du Japon Shigenori Tashiro avait protesté auprès du consul général britannique E.-G. Jamieson contre la façon dont les journaux britanniques et les agences présentent les nouvelles, exagérant l'importance de petits incidents, déformant les faits et en certains cas inventant de prétendus actes d'indignité contre des sujets britanniques.

A SUIVRE SUR LA PAGE 2

*La défense coloniale*



M. GEORGES MANDEL, ministre français des Colonies (à gauche) et M. MALCOLM MacDONALD, secrétaire d'Etat britannique aux Colonies, se sont réunis dernièrement à Paris pour y débattre les mesures à prendre pour la défense des colonies.

A ce qu'ils disent...

## L'axe ne craint pas les risques

**Hitler déclare qu'Allemands et Italiens, unis indissolublement, sauront jouer le tout pour le tout, si le besoin s'en fait sentir.**

Berlin, 26. (P.A.) L'Allemagne et l'Italie, a dit le chancelier Hitler, sont prêtes à risquer de concert même le tout pour le tout s'il le faut pour assurer leur existence et leur avenir. Dans une brève allocution à 500 anciens combattants italiens qui lui rendaient visite, le Fuhrer a déclaré:

"L'Italie et l'Allemagne, partageant un sort commun, marcheront vers le même but incessamment. Quiconque essaiera de trancher les liens entre ces Etats échouera à cause de l'opposition déterminée des puissances de l'axe."

Le chancelier a dit aux vétérans qu'ils visitaient l'Allemagne dans un temps où les nazis et fascistes faisaient face à un monde d'adversaires et d'envieux.

**Défi lancé par Goebbels**

Le ministre de la propagande Paul-Joseph Goebbels, parlant à une assemblée nazie à Essen, attaqua le premier ministre Chamberlain pour son discours de samedi alors qu'il assurait que "la marine britannique est la plus puissante au monde, que notre armée grandit quotidiennement, etc."

"Nous voulons, lança Goebbels, que les hommes d'Etat comprennent notre politique. L'Angleterre joue un rôle idiot. Elle ne peut affronter notre puissance." Goebbels demanda alors la remise des anciennes colonies allemandes, ajoutant: "Nous n'aurions pas raison de dire merci. Nous ne voulons que ce qui nous appartient. L'Angleterre dit que nous pouvons tout arranger par voie de traités. Ce ne sont pas des promesses que nous demandons à Londres mais des actes.

"Qui risque rien n'a rien. De 1915 à 1918, nous avons eu pour politique d'éviter les risques. Si la Grande-Bretagne essaie de nous menacer, cela ne nous dérangera pas.

Il n'y a pas de force derrière ses menaces. Considérez le Japon. Les Japonais deshabillent les Anglais et l'Angleterre ne peut rien faire".

**2,000,000 d'hommes en armes**

L'armée allemande a atteint le total sans précédent en temps de paix de 2,000,000 d'hommes et elle est encore renforcée par des réserves subissant des périodes d'entraînement. En même temps, le régime nazi fait une sorte de mobilisation morale avec ce mot d'ordre: Les droits de l'Allemagne ou la guerre!

A Potsdam, le Dr Robert Ley, chef du Front du travail, a fustigé "l'arrogance aveugle des Britanniques" et souligné aux yeux du monde, dit-il, la honte et le deshonneur de la Grande-Bretagne en Extrême-Orient". Il poursuivit: L'Allemagne ne veut pas la guerre mais si elle est forcée de la faire elle luttera plus fanatiquement que jamais et jusqu'au dernier homme pour son honneur.

**Rejet des offres de Chamberlain**

Comme ces discours suivent de près les plus récentes ouvertures faites à l'Allemagne par M. Chamberlain dans son discours de Cardiff, ils constituent une réponse plus directe que les commentaires moqueurs des journaux nazis sur "le chant de sirène de Chamberlain" et sur "le cornemusier magique de Cardiff". En fait, les journaux allemands soulignent de plus en plus que ce n'est pas à la Grande-Bretagne de décider ce qu'elle accordera ou refusera parce que la réalité brutal a montré les limites de sa puissance mais que c'est à Londres de montrer sa bonne volonté.

## Photographe indiscret

Hong Kong, 26 (U.P.) — T. Matsumoto, secrétaire du consulat japonais, a été conduit hier à un poste de police et prié de remettre un appareil photographique dont il venait apparemment de se servir dans une zone interdite.

## La cause du retard: le mauvais vouloir

Shanghaï, 26. (P.A.) — Un paquebot britannique arrivant de Tsingtao rapporte qu'il a été retardé de 4 jours parce que les coolies qui devaient décharger la cargaison avaient été contraints par les Japonais de participer à une manifestation antibritannique durant laquelle on promena une effigie de M. Chamberlain avec son parapluie.

# Russes et Japonais sont aux prises en Mongolie

**On craint que les hostilités en ce point de l'Asie ne dégénèrent en une vaste conflagration.—Moscou et Tokio s'accusent réciproquement.**

Moscou, 26 (P. A.) — Dans certains milieux, on craint qu'un vaste conflit ne soit la conséquence des combats qui se livrent depuis plus de six semaines à la frontière entre le Mandchoukouo et la Mongolie Extérieure.

On se demande si, tout comme lors du conflit à Tchangkoufeng, l'an dernier, des négociations mettront fin aux combats tout en permettant à chaque partie, les Russes et les Japonais, de se dire victorieux, ou si les flammes allumées à la frontière mandchou-mongole deviendront un vaste incendie.

**On se bat surtout dans les airs**

Shanghaï, 26. — U.P. — La guerre sévit à la frontière du Mandchoukouo et de la Mongolie Extérieure depuis plus d'un mois. Les combats sont surtout aériens. Les ennemis en présence sont des Russes et des Japonais.

Des avions militaires russes ont violemment bombardé les nouveaux aérodromes et les nouvelles casernes japonaises. Ils ont causé de lourdes pertes aux Japonais. Ceux-ci se hâtent de renforcer leurs escadrilles aériennes en nombre d'endroits au Mandchoukouo.

Partout dans le Mandchoukouo, aux environs de la frontière, on est sans cesse en alerte.

Depuis quelques jours, les Japonais se plaignent d'attaques par des aviateurs mongols, qui sont en réalité des Russes. La Russie, de son côté, a publié une déclaration dans laquelle elle dénonce de prétendues attaques par des aviateur japonais et mandchous ainsi que des incursions de troupes japonaises en Mongolie Extérieure.

On sait que la Mongolie Extérieure est une réplique indépendante soviétique sous la protection de la Russie. Les troupes russes qui la défendent sont considérées comme mongoles.

Un communiqué officiel japonais dit que les troupes japonaises ont abattu 124 avions soviétique depuis le 20 mai et qu'elles sont prêtes à repousser toute tentative d'invasion.

Tous les combats auraient eu lieu dans la région du lac Buir.

**La version des Russes**

Les Russes racontent une histoire un peu différente dans le communiqué de l'agence officielle Tass.

Dans une seule bataille, d'après ce communiqué, les Japonais et les Manchous auraient eu 400 tués. Dans trois combats aériens, 59 avions nippo-mandchous auraient été abattus, alors que les Mongols n'en auraient perdu que 23.

L'agence Tass dit que ce sont des troupes japonaises et mandchoues qui ne cessent leurs raids contre la Mongolie Extérieure depuis le 11 mai. Repoussés, les Japonais auraient fait venir du renfort le 22 mai. Les 28 et 29 mai, les Japonais auraient encore reçu des renforts considérables de tanks, de chars blindés, d'artillerie et d'avions pour une nouvelle invasion en Mongolie Extérieure. Mais les Mongols auraient mis en déroute les envahisseurs.

A SUIVRE SUR LA PAGE 2

## Une "provocation," à propos des fêtes maritimes à Gdynia

Cracovie, 26 (P.C.-Havas) — L'Illustrowany Kurjer Codzienny mande que des vaisseaux de guerre allemands sont attendus à Dantzig jeudi, alors que l'on célébrera le jour de la marine polonaise au port voisin de Gdynia. Il y voit une provocation et affirme que la marine allemande devait, pour cette escale, demander la permission du gouvernement polonais. M. Ignace Mascicki, président de la Pologne, et d'autres grands personnages doivent adresser la parole à une centaine de mille personnes, à l'occasion des fêtes de Gdynia.

*Explications exigées*



L'ambassadeur du Japon à Londres, Mamoru Shigemitsu, que le vicomte Halifax a invité au Foreign Office pour lui demander des explications sur les agissements outrageants de ses compatriotes à Tientsin à l'égard des nationaux britanniques.

# L'I.R.A. s'affirme de nouveau

## Manifestations en trois endroits d'Irlande hier

**La troupe a dû se porter au secours de la gendarmerie débordée, à Fermoy.—Scotland Yard recherche les auteurs des attentats de samedi soir à Londres.**

Cork, Irlande, 26. (P.C.) — Hier soir un groupe de jeunes gens, fanfare en tête, défilait devant une foule qui revenait d'une réunion d'athlétisme. Rendus à la principale place de Fermoy, les républicains du groupe ont tenté de tenir une assemblée; ils se sont emparés des matraques de la police et de la garde civique et ont blessé plusieurs membres de celles-ci. Les gardes civiques John Murphy et Michael O'Brien ont dû être hospitalisés. Le surintendant Michael Higgins, chef des escouades, a été malmené, sa casquette a été jetée à la rivière. On a envoyé de Cork et de Kilworth à Fermoy un détachement de militaires et 2 autos blindés. A Listowel, dans le comté de Kerry, juste au-delà de Cork, un groupe de jeunes républicains se sont emparés d'un collège, s'y sont barricadés et y ont installé un haut-parleur au moyen duquel ils ont diffusé des discours. La gendarmerie a pénétré dans le bâtiment et démonté le matériel. Les jeunes républicains ont pu s'échapper.

**130 mandats de perquisitions signés**

Londres, 26 (B. U. P.) — On a doublé les sentinelles à tous les postes de l'armée territoriale dans la région de Londres, à la suite des attentats de samedi soir. Les juges ont signé 130 mandats de perquisition; les agents de Scotland Yard ont arrêté 30 suspects dont 10 seulement ont été relâchés. Le bruit court que 50 agents de l'Irish Republican Army seraient passés d'Irlande dans les principales villes d'Angleterre et dépenseraient $5,000 par semaine pour l'exécution de leurs projets de terrorisme. Scotland Yard dirige ses recherches surtout dans les quartiers du nord de Londres, dans l'espoir de découvrir le grand arsenal des terroristes.

Le cardinal Hinsley, archevêque de Westminster, s'est élevé contre ceux-ci hier à l'église de la Sainte-Trinité et a condamné leurs attentats comme "atroces, barbares". Il ajoutait: "Il existe évidemment une société secrète qui complote de renverser l'ordre public et de troubler la paix en ce pays.

**Le cardinal Hinsley frappe d'excommunication les membres de sociétés secrètes**

"Par ses moyens stupides elle expose des innocents aux blessures et même à la mort. En soi pareille barbarie constitue un crime, quelque spécieux que soient les prétextes donnés pour en atténuer la cruauté. L'église de Dieu condamne nettement et énergiquement les sociétés secrètes qui complotent contre l'église ou l'Etat. Leurs membres encourent l'excommunication et ne sauraient recevoir les sacrements avant d'avoir entièrement cessé de participer à ces sociétés."

En dépit des attentats, la police a permis à 300 Irlandais de défiler hier à Trafalgar Square et de manifester pour l'élargissement des terroristes. 2,000 personnes ont écouté les orateurs. La réunion s'est dispersée au milieu de huées, et du chant contrasté du "God Save the King" et de l'hymn de l'Irish Republican Army.

**26 Dublinois blessés au cours d'une manifestation**

26 Dublinois ont été blessés lorsque les sympathisants de l'Irish Republican Army ont manifesté devant le bureau de poste central. La police a

A SUIVRE SUR LA PAGE 2

## Une guerre affamerait vite Londres

**Un expert en la matière dit que la Grande-Bretagne n'a pas assez de stocks.**

Norwich, Angleterre, 26 — Sir Herbert Matthews, ex-ministre du ravitaillement au cours de la grande guerre, a déclaré aujourd'hui aux membres du congrès du transport que la Grande-Bretagne connaîtrait un problème plus grand qu'en 1914 s'il survenait une nouvelle guerre.

"Les provisions de bouche, a-t-il dit, seraient plus rares qu'elles le furent au début de la dernière guerre. On pouvait penser que la leçon de 1914 avait porté des fruits. Il n'en est rien de tel. Et il ne sert à rien de dire à une foule affamée que tout est prévu si, en réalité, les provisions ne sont pas dans les entrepôts. Or, le gouvernement n'a aucun contrôle et même l'aurait-il qu'il ne saurait pas l'exercer. Nous avons fait imprimer quantité de billets de ration, de formules, de bons, etc., mais c'est à se demander si le comité pourra donner au peuple autre chose que des ordres à obéir, des règlements à observer. Nous sommes en plus mauvaises postures qu'en 1914. Et il ne faut pas se le cacher. La population est plus grande ; le nombre des vaisseaux marchands plus petit.

"Notre sol est pauvre et le nombre des fermiers est en régression. Nous avons certaines ressources, certains stocks de blé, sucre et huile mais à des endroits vulnérables. Conclusion: il y a beaucoup à faire encore pour se prémunir contre un désastre toujours possible."

## Traité franco-japonais

Tokio, 26. (P.C.-Havas) — Le ministère des affaires étrangères annonce qu'une entente commerciale a été conclue entre le Japon et la France. Les Nippons augmenteront leurs achats dans l'empire français. La France achètera des marchandises pour un montant égal à la moyenne de ses importations du Japon avant les hostilités sino-japonaises.

## L'hon. M. Duplessis

(Du correspondant de la PRESSE)

Québec, 26. — L'hon. Maurice Duplessis était à son bureau aujourd'hui au parlement. Comme il n'y est pas d'habitude le lundi il n'y avait guère de visiteurs et le premier ministre en a profité pour abattre de la besogne en compagnie de son chef de cabinet, M. Georges Léveillé.

*Les princesses et les pingouins*



Les princesses royales, Margaret-Rose, au centre, et Elizabeth, à droite, ont pris un vif plaisir ces jours derniers à caresser les jolis pingouins du jardin zoologique Regent, à Londres. C'est alors que le roi et la reine étaient sur la route du retour que les princesses visitèrent ce jardin justement célèbre dans le monde entier.

## Le nonce de Pologne est reçu à Rome

**Avant son départ il aurait eu 3 entretiens avec le colonel Joseph Beck.**

Cité Vaticane, 26, (P.A.) — Sa Sainteté Pie XII a eu un entretien de 20 minutes avec monseigneur Filippo Cortesi, nonce en Pologne. La chancellerie pontificale affirme qu'il ne faut pas y attacher d'importance particulière.

Varsovie, 26, (P.A.) — L'hebdomadaire **Zespol**, dont la rédaction a des relations influentes, mande que monseigneur Filippo Cortesi a eu trois conversations avec le colonel Joseph Beck, ministre des Affaires étrangères, avant son départ pour Rome. Selon la même publication, M. Joachim de Ribbentrop, ministre des Affaires étrangères d'Allemagne, aurait chargé M. Karl Burckhardt, haut commissaire de la Société des Nation , de promettre de sa part au colonel Beck que l'Allemagne ne fortifierait pas Dantzig, pourvu que la Pologne consentit à l'annexion de celle-ci. Le colonel Beck aurait répondu négativement. La revue se demande : "Une solution pacifique est-elle possible ? Nous ne céderons pas. Si les Allemands cèdent, ils compromettront leur prestige. Reste un moyen: celui d'ajourner, d'attendre pour voir venir. Alors, on ajourne".

**La nation polonaise tient à la paix, mais également à la justice**

Une agence catholique mande que le nonce "informera probablement le Saint Père de vive voix que la nation polonaise désire sincèrement la maintien de relations paisibles avec toutes ses voisines, mais sous la réserve énoncée par le colonel Beck que la paix doit être fondée sur la justice et l'honneur".

## Un traité russo-nazi serait en préparation

Berlin, 26 (P. A.) — Le comte Friedrich von der Schulenburg s'en va reprendre son poste d'ambassadeur du Reich à Moscou afin de compléter les négociations préliminaires à un traité de commerce germano-soviétique.

Une mission commerciale suivra l'ambassadeur si l'accord paraît possible. Les deux parties ont exprimé leur désir d'entente après deux échecs. Les pires difficultés pour les Allemands sont que leur industrie travaille à plein rendement et ne peut remplir toutes les commandes; il y a aussi le manque de main d'oeuvre accentué par les exigences des récoltes.

## Prochaine séance du cabinet

(Du correspondant de la PRESSE)

Ottawa, 26. — Le très hon. Mackenzie King qui est à sa maison de campagne à Kingsmere a convoqué une séance du cabinet pour mercredi après-midi. Ce sera la seule cette semaine, plusieurs ministres quittant Ottawa pour leurs vacances.

## Importance de l'effort pour gagner

**"Le respect ne s'achète pas par des concessions," proclame le général Gamelin.**

Paris, 26, (P.A.)—Le général Gamelin, commandant de toutes les armées françaises, a dit hier à Verdun: "Nous sommes tous d'avis que la victoire ne saurait s'obtenir en hésitant devant l'effort nécessaire. Devant certaines visées, nous savons que le respect ne s'achète pas par des concessions. —Notre empire est beaucoup plus qu'un simple amas de matières premières à exploiter. C'est l'union des peuples que nous avons rassemblés sous notre pavillon, dans notre civilisation".

M. Georges Bonnet, ministre des Affaires étrangères, a été ambassadeur à Washington pendant 6 mois. Il déclarait hier à une réunion du parti radical-socialiste tenue à Arcachon que le spectre de la guerre serait écarté si les Etats-Unis se prononçaient pour l'Angleterre et la France. "Ce sont peut-être eux qui détiennent les clefs de la paix".

**M. Bonnet en appelle au jugement de la postérité**

M. Bonnet a déclaré que la publication des documents confidentiels sur l'accord de Munich dissiperait toutes les critiques formulées contre le gouvernement français depuis.

## 130 barques détruites

Tokio, 26. (U.P.). — Une dépêche à l'agence de nouvelles Domei annonce aujourd'hui que 130 barques de pêche manquent à l'appel en fin de semaine,après une tempête qui s'est abattue sur la rive nord de la Corée. La dépêche ajoute que neuf pêcheurs se sont noyés, cependant que six barques faisaient naufrage.

## Sir Abe reçoit Chamberlain

Londres, 26.—Le premier ministre Chamberlain a été reçu aujourd'hui par sir Abe Bailey, magnat minier sud-africain et sportsman connu.

## La chasse à l'espion est avivée

**Le congrès américain étudie divers projets en vue de supprimer l'espionnage.**

Washington, 26 (P. A.) — M. David Walsh, sénateur démocrate du Massachusetts et président de la Commission sénatoriale de la Marine, déclare que sera bientôt déposé devant le Sénat un projet de loi approuvé par la Commission et visant à porter la durée de l'emprisonnement pour espionnage de 2 à 10 ans. La Commission constate que le nombre de délits et de dénonciations d'espionnage croit rapidement. La Chambre des représentants a adopté un projet analogue.

M. Walsh annonce que la Commission ajourne à une semaine l'étude d'une résolution demandant une enquête sénatoriale sur l'espionnage et le sabotage aux Etats-Unis, et sur la similitude des défauts techniques dus au sabotage auxquels seraient attribués le naufrage des sous-marins "Squalus", "Thétis" et "Phénix".

**On envisage la règlementation ou même la suppression des formations paramilitaires**

La Commission judiciaire des Représentants étudie un projet visant à punir les actes contraires à la discipline militaire, à règlementer les formations paramilitaires et à faire prendre des empreintes digitales des étrangers. La Commission sénatoriale de l'Armée étudie un projet tendant également à règlementer les formations paramilitaires, un autre interdisant les exercices militaires aux individus revêtus d'uniformes ou d'insignes semblables à ceux d'armées étrangères.

## Une tornade tragique

Wichita, Kansas, 26. (P.A.) — Un ouragan qui s'est abattu ici la nuit dernière a tué un homme, blessé 12 personnes et réduit en aiguillettes les écuries de la piste de courses Stearns. 75 chevaux de courses en liberté ont obstrué pendant un certain temps la route publique. Au moins 10 chevaux ont péri, dont l'un blessé à mort par un autobus, cependant que plusieurs autres étaient blessés. Parmi les employés de la piste qui ont été tués, on mentionne: Isadore Robideau, 48 ans, de Beaver City, Nebraska.

## SOMMAIRE


| | PAGE |
|---|---|
| Annonces classées | 22, 23 |
| Coin des enfants | 25 |
| Courrier de Colette | 12 |
| Editorial | 6 |
| Feuilleton | 14 |
| Finance | 22, 23 |
| Immeuble | 20 |
| Le jeu de bridge | 6 |
| Mots croisés | 7 |
| Radio | 9 |
| Sport | 18, 19 |
| Théâtre | 8 |
| Vie Féminine | 4 |
| Vie Sociale | 5, 1 |


# Tentative de suicide en masse en Roumanie

BUCHAREST, Roumanie, 26. — U. P. — Cent cinquante juifs ont tenté de se donner la mort, en se jetant à la mer, à Comstanza, lorsque le navire qui devait les transporter les laissa au port, faute de place pour les embarquer.

Ils essayèrent de forcer les cordons de la police. Cependant vingt-cinq d'entre eux réussirent et se jetèrent à l'eau. Tous furent sauvés. Ce drame est survenu au moment où le petit navire Panama, ayant à son bord 456 réfugiés israélites, dut en laisser en panne 150, n'ayant pas d'espace à son bord pour les faire monter. On croit que le navire se dirige vers la Palestine. Jusqu'à date, on n'a signalé aucune perte de vie.

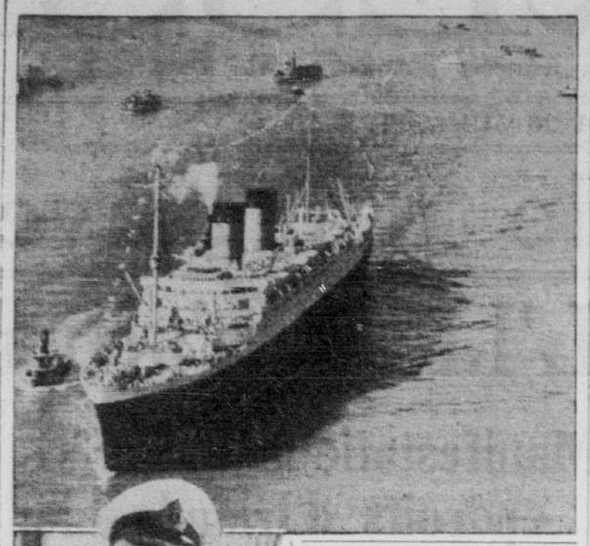
# L'aviation britannique rayonnera sur la terre

Londres, 26. (P.C.-Câble) — Sir Kingsley Wood, secrétaire de l'air, a déclaré aujourd'hui à l'ouverture du congrès annuel de l'Empire's Press Union, qu'au cours des deux prochains deux ans, le nombre des escadrilles de la Royal Air Force se multipliera considérablement et qu'elles seront placées dans des endroits stratégiques outre-mer. Cette politique fait partie de l'effort de la Grande-Bretagne pour renforcer les défenses de l'Empire.

Le ministre de l'air a exprimé sa satisfaction sur le recrutement dans les rangs de la R.A.F. et de ses filiales. Il a souligné que des centaines de jeunes gens, venus de toutes les parties de l'Empire s'étaient enrôlés, cependant que d'autres après arrangements avec les dominions, s'entraînaient. Il a ajouté que la plus grande partie du matériel brut nécessaire à la construction d'avions, était de source britannique.

Référant à l'aviation civile, Sir Kingsley Wood a dit que le service débuterait à l'automne, entre la mer Tasmanie, l'Australie et la Nouvelle-Zélande. En même temps, on est à étudier la construction de bases pour un service reliant le Canada et la Nouvelle-Zélande. Cette entreprise compléterait le dernier chaînon de l'aviation britannique, autour du monde.

*Une vue aérienne du "Mauretania"*





**Vue aérienne du nouveau "Mauretania", le plus gros paquebot de la ligne Cunard White Star, jamais construit dans des chantiers britanniques, à son arrivée dans le port de New-York, vendredi dernier, à son voyage inaugural. On le voit ici effectuant son entrée. En bas, le capitaine ARTHUR-T. BROWN, commandant du "Mauretania".**

# M. J.-C. Smith décédé samedi à l'âge de 60 ans

## Le défunt était président de la compagnie Shawinigan Water & Power.

M. Julian-Cleveland Smith, président de la Shawinigan Water & Power Company, est décédé samedi matin, en son domicile, 619 avenue Sydenham, Westmount, à la suite d'une longue maladie, à l'âge de 60 ans. Sa mort enlève au monde financier de Montréal un ingénieur qui, au cours de sa carrière, a rempli plusieurs postes importants surtout dans le domaine des compagnies d'utilité publique.

Ex-président de la Compagnie des tramways de Montréal, le défunt était né à Elmira, N.Y., le 7 octobre 1878. Il avait fait ses études au Central High School de Buffalo, N.Y., et était passé ensuite à l'université Cornell où il avait obtenu son doctorat ès-arts. Il avait étudié par la suite à l'Université McGill.

M. Smith avait commencé sa carrière à Niagara-Falls en compagnie de M. Fallace-C. Johnson. Deux ans plus tard, il venait au Canada et devenait assistant de M. Johnson à la Shawinigan. Il avait fait une ascension rapide.



**M. J.-C. SMITH, président de la Shawinigan Water and Power Company et ancien président de la Compagnie des Tramways de Montréal, décédé à l'âge de 60 ans.**

En 1903, il avait été nommé surintendant de la compagnie à Montréal et occupait le poste de surintendant général trois ans plus tard. En 1909, il avait été en outre promu au poste d'ingénieur-en-chef de la compagnie. Il avait été nommé vice-président en 1915 et président en 1933.

M. Smith était un ancien président de l'Engineering Institute of Canada et membre de la British Institute of Electrical Engineers, de l'American Institute of Electrical Engineers et de l'American Society of Civil Engineers.

**Président de la Compagnie des tramways pendant 15 ans**

Il avait été élu président de la Compagnie des tramways, le 30 juillet 1924. Il avait abandonné ce poste, il y a deux mois, mais était demeuré toutefois membre de l'exécutif.

Très intéressé au mouvement scout, le défunt avait été élu premier président honoraire de la Boy Scout's Association du district de Montréal.

M. Smith avait épousé Mlle Bertha-Louise Alexander, de New York, en 1909. Outre son épouse, il laisse dans le deuil, deux fils, Joslyn A. et Julian-C. Smith; deux filles, Mmes J.-A. Desbaillets et R.-C. Harvey, tous de Montréal.

En plus d'être président de la Shawinigan Water and Power Co., M. Smith était aussi président de la Quebec Power Company, de l'United Securities, Limited, de la Canadian Light and Power Co.; vice-président et directeur de la Dominion Bridge Co., Ltd., de la Dominion Engineering Works, Ltd., de la Charles Walmsley and Co., Canada, Ltd.; directeur de la Jamaica Public Service Limited, de la Saguenay Power Co., de l'Aldred Investment Corp., (Canada), de la Canadian General Electric Co., Limited, de la Montreal Light, Heat and Power Cons., de la National Breweries Limited; de la Royal Bank of Canada, de la Montreal Trust Company, de la Consolidated Paper Corporation, Limited et de la Montreal Tramways Company.

Les officiers de la Shawinigan and Power Co., ont exprimé leur chagrin et leur regret de la disparition de M. Smith. Ils ont aussi rendu hommage à ses qualités de technicien et à sa loyauté qui rendent sa mort si douloureuse pour tous ses employés.

M. R.-N. Watt, président de la Compagnie des Tramways a aussi tenu à témoigner son regret. Il a déclaré que la mort de M. Smith est une perte pour le Canada. "Personnellement, a-t-il ajouté, je perds un ami avec qui j'ai été associé pendant de nombreuses années.

Les funérailles ont lieu à 3 heures, cet après-midi, en l'église Calvary, avenue Greene, angle Dorchester.

# Manifestations en trois endroits d'Irlande hier

SUITE DE LA PREMIERE PAGE

disperse la foule à coups de matraque.

Le **Yorkshire Post** écrit: "Personne ne serait étonné en ce pays si l'on découvrait éventuellement la preuve qu'il existe un lien entre les intrigues ou du moins l'argent de l'Allemagne et les attentats de l'I.A.A." D'autres journaux, pour la première fois depuis que les attentats ont commencé, se demandent si cette société n'a pas des appuis étrangers.

**7 suspects interrogés**

Londres, 26 (P.C.) — 7 suspects subissent des interrogatoires au sujet des 4 explosions survenues samedi soir et qui ont fait 19 blessés, dont 2 restent à l'hôpital pour faire traiter leurs yeux. Le constable en chef Albert Canning, qui était chargé des dispositions de sécurité pendant le voyage des souverains en Amérique du Nord, dirige les recherches. Il a fait émettre une centaine de mandats de perquisition et espère découvrir d'importants dépôts de munitions.

Hier des sympathisants de l'Irish Republican Army ont défilé devant le théâtre des attentats de samedi; ils portaient des bannières demandant l'élargissement de gens emprisonnés à la suite d'attentats antérieurs. Un orateur anonyme a déclaré à Trafalgar Square: "Les bombes ne cesseront d'éclater que lorsque les institutions anglaises, l'armée anglaise auront disparu d'Irlande." On impute à l'Irish Republican Army au moins une centaine d'actes perturbateurs, depuis février.

**Les plus forts dégâts aux bureaux de la Midland Bank**

Des enquêteurs en civil ont passé la journée d'hier à examiner les devantures de magasins de Piccadilly démolies samedi; cependant, quelques cents pieds plus loin, la police protégeait la manifestation en faveur des détenus de l'Irish Republican Army. Ce sont les bureaux de la Midland Bank, dans Park Lane, qui ont le plus souffert samedi; toute la façade a été emportée.

A propos des derniers attentats, le "Daily Mail" de lord Rothermere affirme: "Tant que l'Irlande du Nord voudra rester britannique, nous ne l'abandonnerons pas. Les troupes britanniques ne l'occupent que comme elles occupent le Kent, le Hampshire ou le Sussex. Pourtant les hommes d'Eire continuent de passer librement, comme ils l'ont toujours fait, aux autres parties de Grande-Bretagne, sans passeport, libres de trouver des emplois ou l'indemnité de chômage à défaut d'emploi. S'ils veulent échapper au service, ils n'ont qu'à se payer un billet de retour en Eire.

"Tandis que le nom d'Eire est traîné dans la boue, John Bull n'a jamais joué un rôle aussi bienveillant et tolérant. La population britannique regarde avec attention et même avec sympathie les efforts que tente M. de Valera pour infuser à son pays le sentiment de la dignité propre aux Dominions. Il dirige ce qui constitue maintenant la majorité éclairée d'Eire. Cependant les individus qui s'avouent coupables d'attentats comme ceux de samedi proclament qu'eux seuls veulent conserver l'Irlande aux Irlandais. Ce qu'ils entendent réellement c'est qu'ils veulent réserver une partie de la grande île pour une minorité de ses citoyens, prêts à s'abaisser aux crimes politiques les plus vils.

Le **News-Chronicle**, libéral, écrit: "Il faudrait instituer une rigoureuse surveillance de tous les individus suspects, et de minutieuses perquisitions dans tous les magasins d'explosifs.

Il n'importe pas moins de songer à la possibilité que l'Irish Republican Army ne soit que l'instrument d'autres jouant plus gros jeu.

**Le "Sketch" croit que la prison viendra à bout des terroristes**

Le **Daily Sketch** note: "Après tout ce n'est pas à une énorme armée clandestine de lanceurs de bombes que nous avons affaire. Notons particulièrement que leurs recrues ne sont pas inépuisables. A chacun que l'on mettra en prison il y en aura un de moins pour continuer cette campagne parfaitement absurde et vouée à l'échec".

# Chamberlain prend garde d'aggraver le conflit

SUITE DE LA PREMIERE PAGE

La situation du blocus n'a pas changé sauf qu'il y a disette de lait dans la concession britannique. Le marché municipal français vend son surplus de viandes mais les légumes font défaut dans les deux concessions.

(U.P.) — Le consul japonais Tashiro se plaint de ce que des policiers britanniques aient assailli des policiers chinois et délivré 2 agents anglais ivres dont les Chinois avaient pris les noms parce qu'ils avaient battu un marchand chinois en dehors de la concession.

**Arrestation pour voies de fait**

(P.A.)—Le consul général Tashiro soutient que des sujets britanniques prennent une attitude arrogante, expressément pour causer du trouble et il mentionne le cas de G.-A. Smith, exportateur, qui a été relâché après 8 jours de détention sous l'accusation d'avoir battu un agent de police chinois. Tashiro demande aux autorités britanniques de contrôler et corriger l'attitude de leurs nationaux, autrement la responsabilité de nouveaux incidents pèsera sur elles.

L'examen des femmes étrangères se fait par des matrones de police chinoises dans des pièces fermées. Les règlements leur interdisent de dévêtir elles-mêmes les personnes fouillées.

Le consul Herbert rapporte de son côté que les Finlay ont été admis dans la concession après avoir attendu une heure dans une file de Chinois et d'Occidentaux. Finlay a dû se dévêtir complètement en présence de sa femme et d'étrangers et Chinois des deux sexes.

**Un traitement ignominieux**

Mme Finlay dit qu'elle somma la sentinelle japonaise de sortir de la chambre intérieure où on la fouilla comme son mari. Elle dit que le soldat tourna le dos un moment mais reprit bientôt sa surveillance de l'opération faite par une matrone chinoise. Quand Mme Finlay fut prête à sortir, elle vit son mari lancé d'une poussée dans la rue; il n'était qu'en sous-vêtements. Les troupiers japonais lui lancèrent ses vêtements et il dut s'habiller en présence d'un attroupement.

L'exportateur Smith dit qu'avant d'être relâché il a été contraint de signer des aveux rédigés en japonais et d'écrire qu'il présentait des excuses pour sa conduite et promettait de ne plus recommencer. Il nie avoir battu un policier chinois. Smith rapporte que le 17 juin dernier il reçut un coup sur la tête et reprit connaissance dans un poste de police japonais. Il fut soigné à l'hôpital et ensuite longuement questionné.

**Quais anglais clôturés à Swatow**

Hong Kong, 26 (P.A.)—Des officiers de marine britanniques disent que les Japonais ont entouré de barbelés les quais britanniques de Swatow mais on n'a pas encore éprouvé l'efficacité de ce blocus partiel car on manque de coolies chinois, ce qui empêche de décharger les cargaisons britanniques.

Les autorités japonaises disent que seuls les vivres pourront entrer à Swatow et que tous les navires appartenant à des tierces puissances devront donner un avis de 24 heures de leur intention d'accoster et se soumettre à une visite. Les Anglais sont les seuls parmi les tierces puissances à desservir régulièrement Swatow où ils ont leurs propres quais.

On s'attend à un débarquement japonais à Fou-Tchéou, la dernière ville côtière importante restée aux Chinois.

(U.P.)—Les Japonais disent qu'ils ne laisseront entrer à Swatow qu'un navire britannique par semaine. Le consul britannique C.-R. Lee a protesté.

# Suites de la crise pour le Trésor des Etats-Unis

Washington, 26. (U.P.)—L'exercice 1938-1939 du Trésor fédéral se termine le 30 juin à minuit; il se soldera par le plus fort déficit, sauf un, qu'on ait eu à enregistrer depuis le début du New Deal. La dette publique dépassera $40 milliards. D'autre part les recettes auront dépassé les prévisions du président Roosevelt; M. Henry Morgenthau, fils, pourra se féliciter d'une encaisse de $2,304 millions. Depuis 1931 chaque exercice du Trésor s'est soldé par un déficit; il est inévitable que le prochain se termine de même. On prévoit que le déficit global des administrations Hoover et Roosevelt atteindra alors $27 milliards.

# Sommeil de 20,000 ans

Moscou, 26. (P.A.). — L'agence officielle de nouvelles Tass mande que des savants russes ont fait revenir à la vie des organismes qui dormaient depuis 20,000 années dans le sol gelé. Ce sont des plantes aquatiques, des champignons et des bactéries du genre de celles qui vivent dans le sol. Tous ces organismes ont été trouvés en Sibérie Orientale, dans le sol gelé près de carcasses de bisons gigantesques d'une espèce aujourd'hui disparue.

Les découvertes ont été effectuées au cours de recherches et de travaux destinés à établir la frontière entre la vie et la mort. Déjà, en 1936, des savants russes avaient "réveillé" de leur sommeil de 1,000 à 2,000 ans des plantes enfouies dans des glaces "éternelles".

# Russes et Japonais sont aux prises en Mongolie

SUITE DE LA PREMIERE PAGE

Après la bataille, les Russes auraient découvert parmi d'autres documents japonais un ordre d'armée de division pour l'invasion par des troupes japonaises de toute la région de la rivière Khalkingol en Mongolie Extérieure, et pour le massacre de toutes les troupes mongoles qui s'y trouveraient.

**Une longue série de raids**

Le communiqué de l'agence Tass mentionne toute une série de raids japonais et mandchous contre le territoire de la Mongolie Extérieure. Le 22 juin, les aviateurs soviétiques auraient abattu 31 avions japonais et n'en auraient perdu que 12.

Le communiqué se termine par une protestation que jamais les soldats ou les aviateurs russes ou mongols n'ont violé la frontière du Mandchoukouo, bien que les Japonais et les Mandchous aient tenté d'envahir la Mongolie Extérieure nombre de fois, mais toujours pour être repoussés.

On ne saurait trouver rien de plus contradictoire que les versions japonaise et russe.

Le gouvernement japonais vient de révéler, d'autre part, que depuis une année, les autorités mandchoujaponaises font subir des procès à de prétendus communistes arrêtés dans un vaste coup de filet le 15 mars de l'an dernier. Dix des prisonniers ont été mis à mort. Sept ont été condamnés à l'emprisonnement à vie et 97 devront passer de cinq à vingt années en prison.

En outre, une cinquantaine d'hommes qualifiés de bandits auraient été exécutés.

# Les Américains de Peitasho protégés

Tsingtao, Chine, 26. (U.P.) — L'amiral H.-E. Yarnell, chef de la flotte américaine en Extrême-Orient, avise le consul général John-K. Caldwell à Tientsin qu'il enverra un navire de guerre à Peitasho, sis au nord de Tientsin, pour le 1er juillet. Peitasho est une station estivale où séjournent de nombreux Américains.

Hankéou, 26. (U.P.) — Les autorités consulaires américaines préparent une protestation au Japon contre les récents raids aériens qui ont mis en danger la vie de sujets américains.

Cette protestation vient de ce que la Chine Inland Mission à Hanchung, Shensi, a été atteinte et que Mlles Ruby Thompson et Helen Dalton ont failli être blessées.


APPELEZ PL. 6261
HEURES D'AFFAIRES:
9 H. 30 A.M. à 6 H. P.M.

HENRY MORGAN & CO. LIMITED

Une Quantité Limitée de

## DRAPS BLANCHIS

Draps spécialement achetés et offerts à un prix d'occasion demain. Bords renforcés, ourlés unis ou ourlés à jours, fils tirés à la main, entièrement blanchis, prêts à employer. Ces draps ne contiennent absolument pas d'apprêt ni de remplissage. Ils résisteront à un dur usage et à de fréquents blanchissages. Nul doute qu'ils se vendront rapidement demain — rendez-vous donc au magasin à 9 h. 30 précises.

81" x 100", finis. . . . . Ch. 25c

**Taies d'oreillers assorties,** 42" ou 44". . . . . 1.45 Ch.

*—Morgan—Rayon de la Toile—Au troisième.*

## ARTICLES EN JASPE

### BLEU ET BLANC DE WEDGWOOD

De magnifiques pièces évoquant l'art de la Grèce antique. Fond d'un très beau ton de bleu, magnifiques décorations de bas relief classique en blanc. Voici quelques-unes des nombreuses pièces de notre assortiment.

| | |
|---|---|
| Théières—Petites | 3.75 |
| —Grandes | 4.50 |
| Sucriers avec couvercle | 2.50 |
| Crémiers | 2.25 |
| Pots à eau chaude | 2.75 et 3.15 |
| Pots à cigarettes | 3.50 |
| Vase | 3.50 |
| Cendriers | 1.00 |

*—Morgan—Aux galeries du quatrième.*



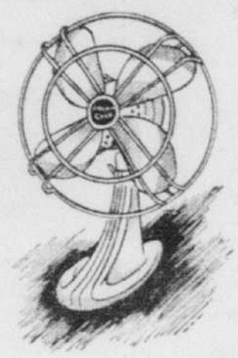
*Nécessaires Durant l'Eté!*

Eventail Electrique Polar Cub

**1.95**

Un éventail de 8 pouces, garanti pour 2 ans. Déplace plus d'air. Les lames avec garde. Finissage en émail bleu glace. Fil de bonne longueur.

**Eventails Soflex, avec lames en caoutchouc,** —5.95 à 95.00





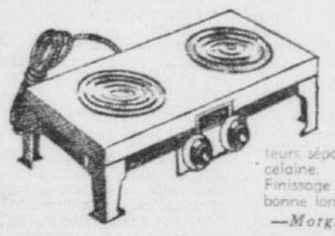
Batteur Électrique

**Au Complet avec Commutateur**

**1.95**

Économisez du temps durant les chaleurs. Cette machine bat, mélange les breuvages, les sauces, les glaces, la crème et les oeufs. Poignée pratique, bol de forme graduée en verre, capacité de 1½ chopines.

Réchaud Deux Brûleurs



**2.45**

Pour la maison de campagne ou votre cuisine à la ville.

Deux commutateurs séparés. Élément de porcelaine. Garanti pour un an. Finissage émail cuit. Fil de bonne longueur.

*—Morgan—Au quatrième.*

**1.75 GAL.** SPECIAL DEMAIN

**1.65** Le gallon pour cinq gallons de la même ou diverses couleurs — **55c** La Pinte.

*Peinture à Bâtiments*

**MORGAN**

**A l'Huile de Graine de Lin Pure, fabriquée pour nous par un manufacturier de réputation nationale. Pour l'intérieur ou l'extérieur. Blanc Brillant, Blanc Mat, Ivoire, Crème, Chamois, Brun, Vert à Persiennes. Peinture de Plancher: Gris Pâle et Gris Moyen.**

Appelez PL. 6261 si vous ne pouvez venir au magasin.

## PAPIERS-TENTURES

**Grandement Réduits de Prix pour les Solder**

Papiers tentures de qualité à un prix d'occasion demain — papiers pour la chambre à coucher, le vivoir, la salle à manger, le cabinet de travail et la cuisine. Tous bon teint à la lumière, beaucoup garantis lavables. Nous vous avisons de venir de bonne heure!

**25c** le rouleau simple

*—Morgan—Peinture et Papiers-Tentures—Au troisième*

*Réduits de Prix!*

**IMPERMEABLES ET MANTES PARAVERSE EN CAOUTCHOUC Pour Dames et Enfants**

Il est tout probable qu'il n'en restera plus une heure après l'ouverture du magasin. — Venez donc à 9 h. 30 précises si vous ne voulez pas être désappointés.

**Imperméables et Mantes Paraverse pour Enfants** — avec collet Peter Pan, fermeture à forts boutons pression, 27 pouces à 36 pouces de longueur. Ch. **75c**

**Imperméables et Mantes Paraverse pour Dames**—deux modèles dans les imperméables — manches amples ou serrées sur le bras. Collet Peter Pan, 42 pouces à 47 pouces de longueur . . . . . **1.35**

**Grandes Variété de Couleurs — Beaucoup de Blanc.**

*—Morgan—Mercerie—Au rez-de-chaussée.*



*Spécial Pour Les Vacances!*

**Bouteilles Thermos**

Capacité 15. oz. **95c**

Capacité 32 oz. **1.69**

Bouteilles Thermos à ces prix spéciaux à l'occasion des vacances. Le nom est étampé sur chaque bouteille et à ces bas prix nul doute qu'elles s'enlèveront rapidement. Soyez donc ici dès l'ouverture du magasin demain matin.

*—Morgan—Au rez-de-chaussée —Arcade.*

## A notre Magasin du Sous-Sol



**Robes Lavables**

**pour fillettes**

**59c** Ch.

Très pratiques pour les vacances. Les plus jolis et les plus élégants modèles de la saison en cotons de belle qualité. Délicats floraux, pois, carreaux en modèles à bretelles, princesse ou jupe pirouette. Profitez de ce bas prix et achetez leur en une quantité suffisante pour l'été. Tailles pour 8 à 14 ans.

*—Morgan —Au Sous-Sol.*



**Costumes Bain-de-Soleil pour Tout-Petits.** Ch. **59c**

**Costumes pour Garçonnets ou Fillettes**—En popeline de fine qualité avec garniture de large rayure faisant contraste, et en coton de qualité, dessins de petits carreaux, rayures et fleurs, avec délicate garniture de galon et organdi. En copen, marine, terre cuite. Avec boléros et bonnets assortis. Pour 2, 4, 6 ans.

*—Morgan—Au Sous-Sol.*



**Robes d'été pour Tout-Petits. Chacune 1.00**

En délicat Organdi Suisse avec combinaison-jupon, certaines avec bonnets assortis. Robes Tyroliennes en délicats floraux rayés et haut en Suisse à pois. Cotons toudinés en tons de pastels, petits floraux et cotons imprimés fantaisie. Pour 1, 2 et 3 ans.

## Coussins pour l'été 1.55 Ch.

**Commandez-en Plusieurs—C'est une Excellente Occasion!**



Gais nouveaux coussins bourrés de Kapok No 1, couverts de tissus façon domestique tissés à la main, perses glacées, reps, taffetas piqués, cuirette, toile à fleurs, ou velours rayé — jolis et pratiques pour la ville ou la campagne.

**Coussins de Sauvetage** — pour adultes et enfants. $1 à 3.50

**Paniers à Papier** — environ 12 pouces de hauteur . . . . . $1 ch.

*—Morgan—Articles de Fantaisie—Au troisième.*

## Table et 2 Chaises

**14.85**

Table avec dessus en porcelaine de fine qualité, 25 x 36 pouces ou 25 x 41½ pouces. Ivoire avec garniture rouge ou verte, tout ivoire ou tout blanc, avec deux chaises. Splendide occasion à ce prix.

**Boyau pour Arroser votre Pelouse** —50 pieds de boyau ½ pouce avec crampons et accouplement . . . . . 2.85

**Tondeuses à Gazon**—tondeuse de 14 pouces sur coussinet à billes et quatre lames, facile à manier . . . . . 8.65

*—Morgan—Au quatrième.*

LA "PRESSE" EST LA MINE D'OR DES ANNONCEURS

MONTREAL, LUNDI, 26 JUIN 1939

# LA PRESSE

LE PLUS GRAND QUOTIDIEN FRANÇAIS D'AMERIQUE

LE JOURNAL DE FAMILLE QUI RENSEIGNE SUR TOUT

# RECUEILLEMENT ÉMU DU CANADA FRANÇAIS

## Un 24 juin inoubliable est célébré à Montréal

### Le jour de la Saint-Jean-Baptiste a donné lieu à une éblouissante rétrospective de trois siècles épiques.

### Un défilé de deux heures

### Les chars allégoriques étaient d'un faste incomparable.—Pas de mouton!—Discours sur notre avenir, au parc Lafontaine.

par Placide Labelle.

PUISSANTE rétrospective de trois siècles de joies et de deuils, fresque aux couleurs du sang français et de nos forêts laurentiennes, la parade annuelle de la S.-Jean-Baptiste demeure l'hommage le plus vibrant et le plus ému que le Canadien-français témoigne à ceux qui l'ont fait ce qu'il est; un citoyen fier de son ascendance, conscient de ses droits et robuste dans l'adversité.

Hier après-midi, sous un ciel indécis, tous les faubourgs de la ville ont été drainés de leur humanité, qui s'est écoulée vers une seule artère, la rue Sherbrooke, théâtre d'un spectacle colossal, d'une saisissante manifestation de patriotisme. Du parc Lafontaine à la rue Atwater, notre "Fifth Avenue" était ourlée de deux grandes vagues humaines, dont les remous bruyants reflétaient bien la vie intense des cinq millions de Canadiens-français qui peuplent l'Amérique du Nord.

Une bruine frondeuse a bien taquiné un peu la multitude au moment où le cortège allait s'ébranler, mais le firmament rébarbatif, au teint d'acier, s'est apparemment laissé attendrir, car il n'a pas plu de tout le temps qu'a duré la procession. L'absence de soleil aura sans doute terni l'éclat des heaumes, des sabres et des joyeuses trompettes, mais elle a eu cet avantage qu'on était au frais pour marcher autant que pour voir.

A voir défiler les notables, les écoliers — ces petits "bonzommes" si glorieusement sanglés dans leurs tuniques flamboyantes — et aussi le clergé, les anciens combattants, éclopés pour plusieurs; à entendre le rataplan endiablé des tambours, l'opulente harmonie des cuivres; à sentir battre les coeurs à un rythme accéléré, on comprend que la vie nationale est à la hausse; on constate, sous ce panache quelque peu carnavalesque, le désir et la volonté opiniâtres des Canadiens français de survivre, de s'épanouir pleinement en une nation forte.

#### Le faste des chars allégoriques

On a déployé beaucoup de goût et une belle hardiesse de conception dans le montage des chars allégoriques de cette année. Il n'y a pas à dire, le public montréalais n'en est pas à sa première parade du 24 juin, et pourtant, il a applaudi avec une ferveur soutenue les chars qui ont défilé hier après-midi, tant pour leur aspect général que pour ce qu'ils évoquaient de faits ou de traditions.

Ainsi, quel réalisme poignant que ce tableau de Vauquelin, entêté sur son navire désemparé! Ce char était une gracieuseté de la "Presse". On y a vu le farouche capitaine, les poings crispés sur son drapeau fleurdelisé, l'âme meurtrie mais l'oeil blindé d'acharnement, un guerrier vaincu mais glorieux au pied d'un mât tronqué, déchiqueté par les boulets ennemis. Devant lui, deux matelots hirsutes, l'uniforme en bataille, et aussi — le commandant anglais qui s'inclina devant tant d'héroïsme.

Il convient de signaler le char allégorique dé la maison Dupuis Frères: "Vive la Canadienne! — Vole mon coeur, vole!" Un amoureux en atours de trouvère et sa belle sont radieusement perchés sur un croissant de lune qui repose sur un nuage floconneux et profusément constellé. Tout autour, des fées laissent s'envoler des colombes.

La fabrique de tabac L.-O. Grothé, Limitée, a présenté le char de "L'Université", dont l'avant porte la fougue de deux coursiers ailés. Au pied d'un vaste tableau de la nouvelle université de la Montagne, une Muse feuillette un incunable, derrière deux diplômées coiffées du béret et portant la toge.

#### Missions, les Filles du Roy, Fidélité, etc.

Le service maritime du Pacifique-Canadien glorifie nos missions de l'Orient; soeurs missionnaires au milieu des pagodes et d'un décor orien-

A SUIVRE SUR LA PAGE 15

## Le maire E. Wilson à Ottawa dans l'intérêt de la ville de Verdun

Le maire Edward Wilson et M. J.-R. French, directeur des finances et gérant de la ville de Verdun, sont partis ce matin pour Ottawa où ils rencontreront les autorités fédérales concernant les travaux remédiateurs au chômage.

Le maire fera part de son entrevue aux échevins, au cours de la séance régulière du conseil de Verdun qui aura lieu demain soir.

## En deux jours, sept morts accidentelles

Toronto, 26, (P.C.). — Sept morts accidentelles composent le bilan tragique accusé au cours du week-end en Ontario. Trois des victimes périrent noyées, tandis que deux furent tuées dans des accidents d'autos.

Tom Ferguson, 14 ans, de Brantford, se noya dans l'eau des sources Crystal; Donald Brickman, 9 ans, de Rossmore, tomba dans les eaux du port de Belleville, en revenant d'une piscine où il s'était baigné; Carlo Maccio, 14 ans, de Sarnia, se noya dans le lac Silver, devant des milliers de personnes qui assistaient au festival de musique de Waterloo.

Sylvester Allan, 52 ans, de Seaforth, fut électrocuté au cours de son travail, au haut d'un poteau où il réparait des fils électriques.

Dans deux accidents d'auto furent tués Mme J. Doherty, du Sault-Ste-Marie, et James Bradley, de Brantford. En sautant de son avion en parachute, Joseph Chadwick, 21 ans, fit une chute fatale de 2,500 pieds d'altitude, lorsque l'appareil ne s'ouvrit pas.

## Panique au cinéma

Santiago du Chili, 26. (U.P.) — On mande de Talca qu'à la suite d'une panique provoquée par un inconnu qui a crié "Au feu" dans un cinéma, un enfant a été écrasé et 11 autres blessés. Les enfants étaient dans la dernière gallerie. Les spectateurs du parterre et de la première galerie sont restés à leurs places et on n'a eu à déplorer de blessés chez eux.




—Dis donc, tu connaîtrais pas un air pour le faire descendre ?

## L'action de la Ville n'est pas signifiée

### Les avocats-conseils n'ont pas encore été désignés, et la déclaration légale reste à rédiger. — Commentaires à l'hôtel de ville.

La ville de Montréal n'a pas encore signifié son avis d'une poursuite de deux millions à la Banque de Montréal, la Banque Canadienne-Nationale et la Banque Royale du Canada. Elle n'a même pas encore désigné les avocats-conseils qui seront adjoints au Contentieux municipal.

Celui-ci, dès qu'il aura reçu copie de la résolution du comité exécutif témoignant de la décision de poursuivre en justice les trois banques précitées, rédigera immédiatement la déclaration légale, ce qui peut prendre une couple de jours.

Comme la question n'est pas encore "sub judice", il nous est permis de faire écho à des propos entendus aujourd'hui chez les échevins. Il en est qui prétendent que ce ne sont pas les banques qui ont fait une mauvaise réclame à la municipalité en soulignant son état financier dans une lettre qu'elles lui ont adressée, mais que c'est plutôt la Ville qui est responsable de cette mauvaise réclame, elle qui a rendu la lettre publique.

#### Les avis se partagent

Par contre, l'opinion contraire veut que le maire et le comité exécutif ne pouvaient pas s'empêcher d'instruire les contribuables de l'état financier de leur corporation municipale, et aussi des exigences des banquiers. Le maire et les administrateurs, également, ne pouvaient pas affronter une situation aussi épineuse sans consulter tous les échevins et les hauts-fonctionnaires, sans chercher même la réaction du public contribuable, de sorte qu'il devenait presque indispensable de livrer le contenu de la lettre des banques à la population.

#### La "conduite" des banques envers la municipalité

Nous avons discuté de ces points de vue contradictoires avec un membre de l'Administration, aujourd'hui, et il nous a annoncé que la poursuite de la Ville ne toucherait pas seulement à la lettre des banques, mais "à la conduite, à l'attitude des banques envers la ville de Montréal".

—Les banques ont raison de demander un remboursement à la Ville, nous dit notre informateur, mais elles n'ont pas le droit de nous empêcher d'aller emprunter ailleurs pour leur remettre ce qui leur est dû. La lettre qu'elles nous ont écrite a eu précisément cet effet désastreux, chez les financiers de l'extérieur, de ruiner nos chances d'emprunter pour effectuer un remboursement.

#### Les allocations seront distribuées

"Pour le moment, les chômeurs n'ont rien à craindre, nous a déclaré un autre homme, M. J.-M. Savignac, président de l'Exécutif. Nous avons assez d'argent jusqu'au 2 juillet et peut-être même jusqu'au 15 juillet. Notre directeur des finances, M. Lacostance Roberge, surveille la situation de très près, et il indiquera les moyens dont nous pourrons disposer pour que nos indigents ne soient pas exposés à des privations".

#### Echevins surpris et mécontents

Plusieurs échevins ont manifesté de l'étonnement, aujourd'hui, à la nouvelle parue samedi dernier, que le maire de Montréal, M. Camillien Houde, et son comité exécutif, avaient décidé d'intenter une poursuite de deux millions de la part de la Ville contre trois banques. L'étonnement vient du fait que les échevins n'ont pas été consultés au préalable.

—Ils nous auraient peut-être consulté pour une histoire d'une piastre, fait M. Armand Taillon, échevin de Préfontaine, mais quand il s'agit de deux millions et du crédit de la métropole du pays, ils ignorent totalement le conseil municipal.

M. Taillon préconise une "conférence de la table ronde" entre les autorités municipales et les banquiers, un entretien qui se déroulerait sur un ton conciliant.

#### Population d'Edmonton

Edmonton, 26. (P.C.)—La population d'Edmonton a atteint le chiffre de 90,419 habitants. Elle n'était que de 88,881 lors du dernier recensement.

## Nombreuses pertes de vies dans la métropole

### Un garçonnet de onze ans, Roger Bouthillette, a été tué dans un accident d'auto, hier soir. — Verdicts du coroner dans plusieurs cas.

**Dix personnes ont perdu la vie, les unes de façon tragique, les autres de causes purement naturelles depuis samedi matin. Dans chacun des cas, des enquêtes, après autopsie, ont été tenues devant Me Richard Duckett, coroner du district de Montréal, qui a rendu les verdicts requis dans les circonstances. Plusieurs personnes ont été victimes d'accidents plus ou moins graves et transportées aux hôpitaux où elles sont gardées sous observations.**

**Le jeune Roger Bouthillette, 11 ans, 2256 rue Bordeaux, a été tué instantanément hier soir, vers 7 heures, alors qu'il venait de descendre d'un tramway du circuit Bordeaux, à l'angle de la rue Jean Talon et du boulevard S.-Laurent. Le garçonnet a donné, en sortant d'une zone de sûreté, contre un auto piloté par M. Samuel Hershenkof, 268 rue Fairmount, qui, a-t-il été révélé, avait droit de passage à l'endroit où l'accident s'est produit.**

Le chauffeur stoppa immédiatement pour porter secours à la petite victime et demander l'ambulance de l'hôpital Sainte-Justine; le Dr Baril ne put toutefois que constater la mort.

#### Chute mortelle

M. Frank Pete, 63 ans, 2346 rue Knox, a perdu la vie, aux petites heures, samedi matin, dans une chute survenue dans l'escalier de son domicile. Il s'est apparemment trompé de porte en cherchant la salle de bain dans l'obscurité et il a été trouvé mort, le crâne fracturé, gisant au pied de l'escalier de son domicile. Les agents Corbeil et Filion, de radio-police, ont fait les constatations d'usage, puis le cadavre de la victime a été transporté à la morgue. Un verdict de mort accidentelle a été rendu, par un jury, à l'issue d'une enquête qui a été tenue sous la présidence de Me Richard Duckett, le coroner du district de Montréal.

#### Noyé en se baignant

Johnny Martucci, jeune Italien de 11 ans, domicilié rue Dépatie, Cartierville, s'est noyé un peu avant 4 h., hier après-midi, dans les eaux de la rivière des Prairies. En dépit d'actives recherches, le cadavre n'a pas encore été repêché.

D'après les renseignements recueillis par les policiers, le petit Italien était à se baigner dans la rivière précitée, avec un compagnon du nom d'Albert Pucken, bambin de 12 ans. Tous deux nageaient à un endroit sis au pied de l'avenue Fréchette, à Cartierville. Le petit Martucci s'est apparemment aventuré trop loin du rivage, et, à un endroit sis à quelque 75 pieds de la rive, il a été englouti par les flots.

L'alerte a été donnée promptement et le lieutenant Desjardins et les agents Ranger et Lalande, du poste de police de Cartierville, se sont immédiatement rendus sur les lieux.

Un verdict de destruction personnelle dans un moment de découragement a été rendu dans le cas de Roland Duchesneau, 30 ans, 3572 avenue Lorne, appartement 3, décédé hier en l'hôpital Général de Montréal, division ouest. Il a été établi que Duchesneau avait été trouvé en son domicile partiellement asphyxié par le gaz d'éclairage et souffrant aussi d'empoisonnement. Dans une lettre trouvée par les limiers, Duchesneau disait qu'il était découragé parce qu'il avait perdu une jambe dans un accident de chemin fer, il y a trois ans, et que son autre était actuellement dans un piètre état.



Le petit ROGER BOUTHILLETTE, 12 ans, tué instantanément dans un accident de la rue survenu hier soir.

#### Macabre découverte

A la demande du lieutenant-détective Théo Therrien, de l'escouade contre les homicides, une enquête a été ouverte ce matin et ajournée "sine die" dans le cas du bébé trouvé sans vie samedi matin sur le toit d'un immeuble sis à 1584 boulevard S.-Laurent. L'enfant était enveloppé dans du linge et semblait être venu au monde depuis quelques heures seulement.

#### Morts naturelles

Des verdicts de morts naturelles ont été rendus dans le cas d'un individu que la police croit être A.-T.

A SUIVRE SUR LA PAGE 25

## CONVOCATIONS

**Kiwanis S.-Laurent:** demain, à 12 h. 30 p.m., lunch hebdomadaire, en l'hôtel Queen's. Conférencier: S. H. le maire Camillien Houde; sujet: "Problèmes municipaux".

* * *

**Rotary Club:** demain, à 12 h. 30 p.m., lunch hebdomadaire, en l'hôtel Windsor. Présentation du rapport annuel par M. William Harrison.

## "On verra qui défendra les banques": M. Houde

Ayant appris que certains échevins n'approuvent pas l'idée d'une poursuite de la Ville contre les banques, le maire de Montréal, M. Camillien Houde, a fait aujourd'hui la déclaration suivante:

"Ces échevins devraient pourtant attendre, pour critiquer à tort et à travers, que j'aie fini de régler la situation, une situation dont je ne suis certainement pas personnellement responsable, une situation qui a été créée de leur temps par-dessus le marché.

"L'accueil chaleureux que la population m'a faite lors de la parade de la S.-Jean-Baptiste m'indique nettement que le contribuable approuve l'orientation que je viens de prendre. Au conseil municipal, on verra bien ceux qui préfèrent défendre les banques que défendre leur propre municipalité. S'ils ont à faire face à des billets auprès des banques, qu'ils ne s'inquiètent donc pas: j'en ai certainement autant qu'eux. Ce n'est pas ça qui compte, pour le moment, ce ne sont pas les soucis d'ordre personnel".

#### MM. Houde et Dupuis à Québec

Le maire et M. Hector Dupuis, échevin du quartier Papineau et membre de l'Exécutif, sont partis cet après-midi pour Québec, où ils discuteront ce soir de la finance municipale avec le premier ministre, l'hon. Maurice Duplessis. Ils seront de retour demain, car le maire doit prononcer une causerie demain midi, au Queen's, devant le club Kiwanis S.-Laurent.

## Mise en garde de l'hon. W. Tremblay

L'hon. William Tremblay, ministre du travail, qui était aux bureaux du gouvernement provincial, nouveau palais de justice, ce matin, a déclaré avoir appris que certains employeurs, probablement, dit-il, parce qu'ils ne font pas différence avec la loi des contrats collectifs, prélevaient le tiers d'un pour cent sur les gages de leurs employés, chose qui ne doit pas se faire.

Seul l'office des salaires raisonnables, ajouta le ministre, est autorisé à prélever ce montant aux employeurs qui ont cinq employés et plus.

L'hon. M. Tremblay a, de plus, confirmé la nouvelle que les deux ponts du Bout-de-l'Ile seraient ouverts à la circulation, le 1er juillet prochain, les approches devant être terminées à cette date. L'inauguration officielle sera annoncée plus tard.

Le ministre a fait remarquer que plus de 30,000 personnes avaient visité le jardin botanique au cours de la journée d'hier.

## La réunion des chefs de police du Dominion

L'assistant-directeur Charles Barnes, de la police de Montréal, ainsi que le sergent Howard-M. Baker, du même corps, sont partis hier soir, pour Windsor, Ontario, où ils assisteront à la réunion annuelle des chefs de police du Dominion.

M. Barnes doit faire une conférence sur les corps de police à cheval et M. Baker, sur la prévention des accidents.

Après le congrès, M. Barnes et M. Baker visiteront les corps de police de Détroit, de Cleveland, de Buffalo et Rochester. Ils seront absents, environ une semaine.

## Faibles quantités de grain exportées

Le port de Montréal avait en entrepôts, ce matin, 3,036,724 boisseaux de grain comparativement à 6,773,345 boisseaux, en 1938, pour la période correspondante; les réceptions et les expéditions au cours des dernières 48 heures ont été de 99,749 et 11,251 boisseaux contre 637,424 et 348,186 boisseaux; les cargos des lacs arrivés et déchargés dans le même espace de temps, de 4 et 1 contre 9 et 8; le grain reçu par eau à date, de 11,255,037 contre 32,382,748 boisseaux; le total du grain reçu et expédié à date, de 11,819,877 et 14,709,049 boisseaux contre 37,263,014 et 35,816,351 boisseaux. Les réceptions et les expéditions de grain canadien seulement se sont élevées à 9,809,486 et 9,004,791 boisseaux.

## 2 ans de pénitencier

Un jeune homme de 17 ans, Gérard Gareau, 6546 rue De Laroche, a été condamné à deux ans de pénitencier, ce matin, par le juge Maurice Téreau, après avoir avoué sa culpabilité à l'accusation de s'être évadé du Mont Saint-Antoine. C'est la troisième fois que Gareau s'évade de cette institution et dernièrement encore, il bénéficiait d'une remise de peine devant le juge G.-E. Guérin.

## Tamponnement entre 3 autos et un tram

Un accident qui aurait pu coûter la vie à plusieurs personnes est survenu, vers neuf heures ce matin, rue Saint-Antoine, au cours d'un tamponnement entre trois automobiles et un tramway. Cependant, une seule personne qui avait pris place dans l'un des autos, Mlle Germaine Champagne, 35 ans, 3463 avenue Laval, a été blessée et transportée à l'hôpital Royal Victoria où l'on nous a appris qu'elle souffrait d'un choc nerveux mais que son état n'était pas alarmant.

Le capitaine Laurin, du poste No 16, qui nous a transmis la nouvelle, a déclaré que les propriétaires des trois autos en question étaient MM. Raoul Cardin, 3462 avenue Laval, Edwin Mizner, 5384 avenue Snowdon, et Charles Morgan, 5213 avenue Byron.

## Nos sociétés nationales se groupent en une fédération

"La Société Saint-Jean-Baptiste de Montréal et toutes les autres sociétés Saint-Jean-Baptiste du Canada — elles viennent d'adopter le principe d'une vaste fédération — se sont mises d'accord sur une doctrine nationale, sur un programme général de pensée et d'action", a déclaré M. Joseph Dansereau, président général de la Société Saint-Jean-Baptiste de Montréal dans le discours qu'il a prononcé samedi soir, au parc Lafontaine, à l'occasion de notre fête nationale.

Cette fédération de nos sociétés Saint-Jean-Baptiste existait déjà moralement. Plusieurs de ces dernières se réunissaient régulièrement deux fois par année. Mais à la dernière réunion, soit le 21 mai dernier, les sociétés du Québec et de l'Ontario, entre autres, ont décidé "d'adopter le principe d'une vaste fédération", à laquelle M. Dansereau a fait allusion.

L'idée de cette fédération dont l'organisation sera terminée vers le mois de septembre est l'une des nombreuses initiatives de la Société Saint-Jean-Baptiste de Montréal. Cette dernière, par l'entremise du notaire Alphonse de la Rochelle, chef du secrétariat, est actuellement à rédiger la constitution de la nouvelle fédération, tout en poursuivant les démarches nécessaires pour obtenir l'adhésion de toutes les autres sociétés Saint-Jean-Baptiste du Canada.

## Les voleurs ont enfoncé plusieurs coffres-forts

Au cours de la nuit dernière, des cambrioleurs se sont introduits dans le magasin "Sterling", 5-10 et 15 cents à $1.00," 1692 est, avenue Mont-Royal. Les intrus qui sont entrés après avoir percé un trou dans le toit, se sont attaqués au coffre-fort de l'établissement, au 2e étage d'où ils enlevèrent, dit-on, une somme de $2,000 à $3,000. Le montant exact n'a pu encore être indiqué à la police.

—Des cambrioleurs sont aussi entrés dans l'immeuble portant le No 1075, de la Côte du Beaver Hall, en passant par une fenêtre, au troisième.

Cet immeuble est occupé par plusieurs compagnies. Les cambrioleurs ont brisé le coffre-fort de la "Canadian S. K. F. Company", au rez-de-chaussée où ils ont enlevé la somme approximative de $50. Ils ont aussi causé des dommages aux bureaux et aux autres meubles.

Les bureaux de la compagnie "Holman Machine Ltd", sis au second étage, ont aussi reçu la visite des cambrioleurs, mais rien n'a été pris. On n'y a pas touché au coffre-fort.

Les cambrioleurs ont enlevé pour quelques dollars de timbres et une certaine somme d'argent, à la compagnie "Pjessisville Foundry Ltd", au troisième étage. Le coffre-fort n'a pas été brisé.

C.E. Charbonneau & Cie
NETTOYEURS-TEINTURIERS
Pour que votre apparence soit à son meilleur
CONFIEZ-NOUS TOUT VOTRE TRAVAIL
COSTUME tailleur parfaitement épongé et pressé .35
MANTEAU BLANC non doublé nettoyé, pressé $1.
COMPLET Parfaitement épongé et pressé (3 morceaux) .35
PANTALON BLANC nettoyé, pressé .60
LE TOUT FINI A LA MAIN
REPARATIONS MINEURES GRATIS
N'HESITEZ PAS APPELEZ CR. 3101★
QUALITE • SERVICE • COURTOISIE

La cigarette GRADS
Un changement en mieux
L. O. GROTHÉ, LIMITÉE, ENTREPRISE CANADIENNE ET INDÉPENDANTE

FILMS JOUR NUIT XII en 2 heures
EN TOUTE SAISON VOS FILMS SONT DÉVELOPPÉS & IMPRIMÉS EN DEUX HEURES - APPELEZ À LA
PHARMACIE MONTREAL
LA PLUS GRANDE PHARMACIE DE DÉTAIL AU MONDE
service créé et établi par la Pharmacie Montreal
HA.7251
AGRANDISSEMENTS JOUR et NUIT en 1 heure

NOTRE FAVORI NATIONAL
Gin MELCHERS CROIX D'OR
LA BOISSON LA PLUS SAINE
Plus Forte Plus Savoureuse
10 oz. 90¢ 26 oz. 2.00 40 oz. 2.80
PRODUIT DE MELCHERS DISTILLERIES LIMITED, Montréal et Brôlerville

Flirt désaltère VITE 5¢

FAIT PAR UNE FAMEUSE FAMILLE DE BOULANGERS
Comment préparer d'appétissants nouveaux sandwiches et de délicieux mets durant les chaleurs
Demandez notre livre de recettes de 40 pages. "103 Façons de servir le pain" — c'est GRATIS.
103 façons de servir le pain
Pain Orgueil de Montréal
HARRISON BROTHERS
POM HALL Chez boulangers POM Rue Ste-Catherine Ouest - à la Glen MONTREAL
Tel - WE. 3621

LE FOYER

# LA VIE FÉMININE

LA MODE



L'élégance de la secrétaire est toute de simplicité, mais si le chic parfait repose sur la sobriété, il n'atteint cette note que grâce à l'impeccabilité de la coupe et à la qualité des tissus.

## À coups de pédale, sur la grand'route

**La bicyclette dévore moins d'espace que l'automobile, mais elle permet de mieux goûter le paysage.**

Très en vogue au début du siècle, la bicyclette s'était quelque peu éclipsée sous la poussée de l'automobilisme. Voilà qu'on revient à ce sport, salutaire entre tous, car il procure à la fois une détente et de l'exercice.

La bicyclette comporte une foule d'avantages dont le moindre n'est pas d'assurer une parfaite visibilité. On ne peut mieux que de cette façon, embrasser un panorama.

Je connais maintes personnes qui, montées sur ces chevaux d'acier, ont parcouru des pays dont elles n'auraient jamais, sans cela, connu les sites qu'elles décrivent.

**L'inconvénient**

Cependant, toute médaille a son revers et les randonnées à bicyclettes ne jouissent pas encore de la faveur générale parce qu'elles comportent certains risques. Les routes sont fort achalandées par les automobiles et les bécanes se font frôler de dangereuse façon. Le chemin est à tout le monde, mais on n'a pas prévu cette recrudescence de la bicyclette à un moment où l'automobile semblait roi, et il semble y avoir incompatibilité de caractère entre ces deux moyens de locomotion, dont les dimensions sont disproportionnées.

En fin de compte, les automobilistes se plaignent des cyclistes, ceux-ci en font autant, et, pour être juste, il faut bien conclure que tout le monde a raison.

**Le tandem**

En Europe, où les bicyclettes ne se sont jamais autant qu'ici, effacées devant les soixante chevaux, les tandems connaissent des jours de gloire. La jeunesse s'est enthousiasmée de ces randonnées où l'on apprend à se mieux connaître, car il n'y a rien comme le jeu et le voyage pour pénétrer les caractères, et les jeunes couples ne sont pas rares qui font ainsi leur voyage de noces.

On peine, sur la route, on monte les côtes à coups de pédales, mais au sommet, quelle perspective ! n'est-ce pas l'image même de la réalité, de la vie. On s'entr'aide pour mieux goûter, ensuite, un repos bien mérité.

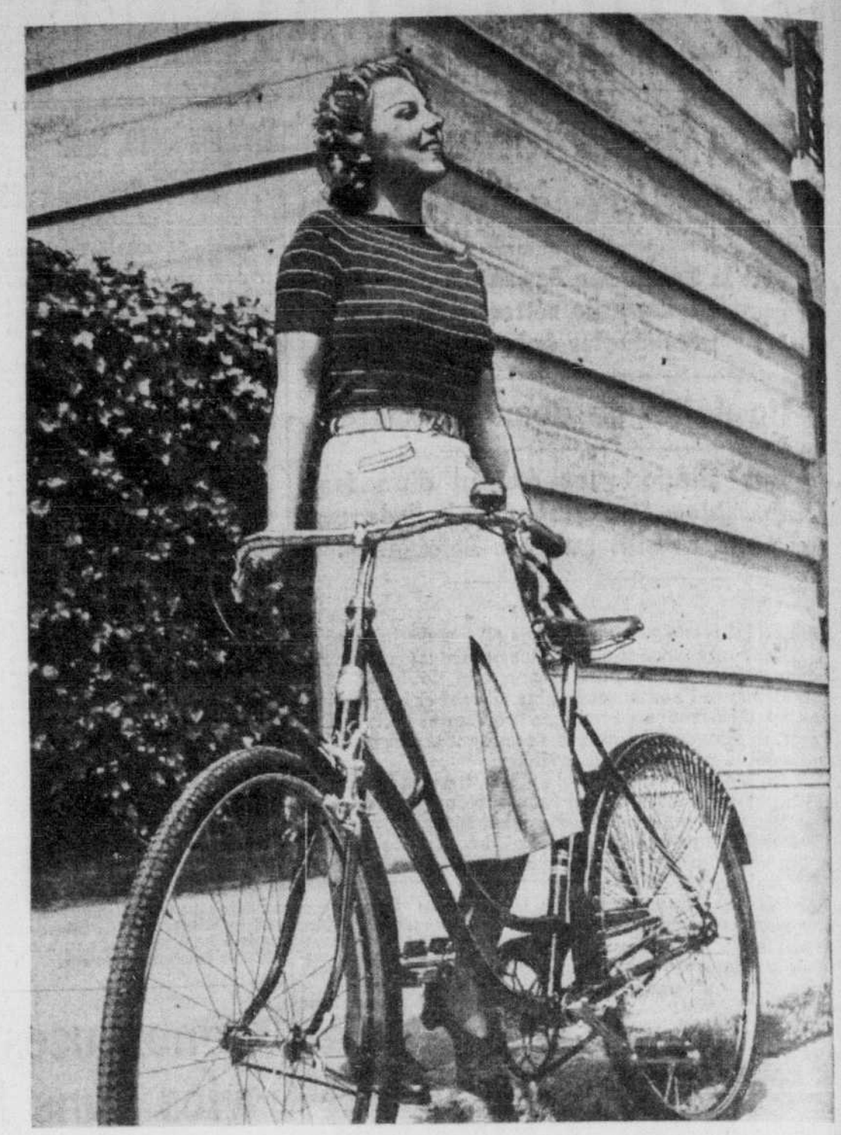
Et les femmes, toujours soucieuses de leur élégance, tirent à merveille parti de la situation, en féminisant la tenue de leur compagnon. L'ensemble ne manque pas de plaire. Lainages et jerseys sont assortis : culottes pour l'un, jupe pour l'autre. La blouse chemisier est jumelée avec la chemisette ; les bérets basques sont identiques, les bas et les souliers également.

**Chacun son tour**

La courtoisie préside à l'équipée. Dans les endroits difficiles, le jeune homme prend la tête, car l'effort est plus grand, en avant. Mais la galanterie, conserve tous ses charmes et l'effet sympathique que présente le tandem, guidé par une main de femme, est bien partagé par la haute stature qui, de l'arrière semble dominer notre amazone moderne comme s'il voulait mieux veiller sur elle, la protéger toute.

Voici les vacances, partez jeunes gens à la conquête du paysage. Les voyages forment la jeunesse.

LAURE.



Le "cheval d'acier" a de nombreux adeptes. Les jeunes filles se livrent volontiers à ce sport merveilleux qu'est la bicyclette, et l'élégance n'en souffre pas. Voyez plutôt... (Exclusif à la "Presse").

## Incident qui aura son écho devan la Cour

### Chanel entreprend une polémique sur l'art et la mode.

Paris, 26 juin. (U.P.) — Mlle Gabrielle Chanel, la célèbre couturière française, a rapporté hier soir qu'elle avait l'intention d'intenter une poursuite pour une valeur de $132,000, contre un comité de couturiers français qui ont concentré leurs efforts pour l'empêcher de représenter la haute-couture à l'exposition de New York.

**Dommages-intérêts**

"On m'a ridiculisée dans l'esprit des Américains pour une valeur de 500,000 francs".

"Lorsque les couturiers français décidèrent d'envoyer leurs plus récentes créations au pavillon français, Chanel se révolta. Au lieu de choisir une robe, elle envoya un buste grec en marbre, qui fut détruit au Havre quand l'unité française brûla.

**En remplacement**

Chanel envoya donc sa propre photographie, autographiée à l'encre rouge avec ces mots:

"La mode n'est pas un art.

"Mais elle est un commerce.

"L'art quelquefois s'est servi de la mode

"Mais comme il devient dangereux que la mode se serre de l'art".

Chanel a raconté qu'elle pensait au marbre en écrivant ces lignes.

Mais le comité a cru voir le travail de ses membres ridiculisé.

Le comité a exhibé le portrait de Chanel à l'exposition, mais il a rayé les mots écrits à l'encre rouge.

## Étrange état

Londres, 26 juin, (P.C.)—Bien que morte en apparence du moins après qu'on lui eût administré un anesthésique, une femme est pourtant restée dans cet état pendant plus d'une semaine dans un hôpital de North Middlesex. La patiente était Mme Dorothy Sarah Stannard.

Le docteur R.-A. Hudson a rapporté que Mme Stannard fut admise à l'hôpital, souffrant d'hémorragie et en raison de son état nerveux on ne lui fit subir un examen qu'après l'avoir endormie. Elle perdit conscience et le coeur cessa de battre pendant quelques minutes. On procéda à un massage cardiaque et la respiration redevint normale. Mais la malade ne recouvrit pas l'usage de ses sens. Sept jours plus tard il se produisit un nouvel arrêt, le coeur cessa de battre et la patiente mourut peu après.

## Punch rafraichissant

Quantité: un gallon de punch, pouvant servir 20 grands verres ou 36 petits verres à punch grandeur ordinaire:

—1½ tasse de sucre dissous dans 2 tasses de thé (8 cuillerées à thé de thé pour 2 tasses d'eau bouillante).
—1 tasse de jus de citron.
—6 tasses de jus d'orange.
—2 pintes d'eau à la glace qu'on peut remplacer par du ginger ale.—

Faites refroidir le thé. Mélangez les ingrédients. Quand vous versez le tout sur un carré de glace, mettez moins d'eau. Garnissez le tout de tranches de citron et d'orange.

On dit qu'une goutte de jus d'orange fait briller l'oeil. Le picotement passé, le regard retrouve un éclat nouveau.




OUI! JE SUIS CONVAINCUE QUE SE SONT 25¢ BIEN DEPENSES

Que de LOUER une balayeuse électrique

AFIN DE MAINTENIR VOTRE MAISON LIBRE DE POUSSIERE QUI S'ACCUMULE DURANT LA SAISON D'ETE.

Nous serons heureux de vous expliquer notre plan de louage. Balayeuses reconstruites, garanties. Toutes les meilleures marques.

DO. 4606
JUSQU'A MINUIT
VACUUM REBUILDERS Ltd



LE
PIANO WILLIS

Le choix des meilleurs artistes a été requis par

CEDIA BRAULT

pour la représentation de

"CARMEN"

sous les auspices de la Montreal Opera Guild dirigée par

VICTOR BRAULT

au

CHALET DE LA MONTAGNE

Vendredi, le 30 juin, à 8 h. 30 p. m.

WILLIS & Co.
LIMITED
Maison fondée en 1871.
1220 ouest, Ste-Catherine







TOUTES les mers du globe sont pleines de petits poissons, mais les Brislings norvégiens vivent seulement dans les fiords de la Norvège. Ces Brislings de choix sont sélectionnés quant à leur grosseur et sont soigneusement mis en conserves.

Lorsque vous voulez offrir un vrai régal à votre famille ou à vos amis, servez-leur les *véritables* Brislings Norvégiens "Crossed Fish". Ils sont si économiques et si pratiques pour composer vos menus d'été.

Crossed Fish
NORWEGIAN BRISLING


## À LA RECHERCHE DE LA PERSONNALITÉ



**Il y a une gêne qui engendre la gaucherie et les tics nerveux. C'est par un contrôle absolu sur sa volonté et la conviction de sa valeur qu'on réussit à s'en débarrasser.**

## Où il y a de la gêne...

— Exclusif à la "Presse" —

Il y a de la timidité.

Où il y a de la timidité il y a de la réserve, de la retenue.

Il manque un complet épanouissement.

L'homme est fait pour vivre à l'aise. Ce n'est pas tout à fait la même chose que prendre ses aises.

Celui qui prend ses aises en prend à son aise avec tout et avec tout le monde.

Ce faisant, il ne peut manquer d'empiéter sur la liberté d'autrui.

Où commence la liberté d'autrui où finit la sienne propre. "That is the question", comme dit le personnage de Shakespeare.

Il y a des limites pour déterminer les deux.

De même que le soleil luit pour tout le monde, de même il y a sur terre de la place pour tout le monde, à condition que personne n'en prenne plus que sa part, car c'est alors qu'il commence à gêner son voisin.

Gêner son voisin c'est lui enlever une partie de ses moyens, c'est attenter à sa complète liberté de vivre, de respirer librement.

Car l'âme du prochain ne respire bien que dans une atmosphère de détente et de paix.

Il n'y a rien de plus désagréable que les envahisseurs envahissants. Ils font main basse sur tout; ils "prennent le plancher", dans la conversation comme dans l'action.

Il n'y en a que pour eux, et ils se croient le centre du monde.

Cela est détestable et détesté parce que comme on se plaît à le répéter: "Le moi est haïssable" parce qu'il est d'abord ennuyeux. Et l'ennui est contagieux.

C'est Musset qui fait dire à un de ses personnages: "Je dois bien t'ennuyer, mon ami". Et comme l'autre proteste, celui-ci de reprendre:

"Mais si, je dois bien t'ennuyer, parce que toi tu m'ennules".

N'ennuyez pas les autres, ne les gênez pas, et ils vous apprécieront. Vous le voulez-bien.

Le terrain des autres c'est une propriété privée qu'on n'a pas le droit d'occuper par simple droit de volonté car il y a là spoliation.

Où il y a de la gêne, il n'y a pas de plaisir. C'est très vrai.

Où il n'y a pas de gêne, il n'y en a guère plus, parce qu'il y a du laisser-aller.

Le sans-gêne dépasse la mesure, il ne sait plus être en ligne avec le bon ton, qui dénote les bonnes manières, la juste retenue, la réserve appropriée, qui veulent chaque chose en son temps et pas plus qu'il n'en faut.

On objectera peut-être: Si vous n'en prenez pas plus qu'il n'en faut, on se chargera de vous enlever ce qui vous revient. Il y a pourtant une manière plus absolue de faire respecter sa propriété. Elle est dans le caractère bien affirmé, dans une forte personnalité accusée intensément par la valeur morale qui dit aux autres inconsciemment: "Tu n'iras pas plus loin".

## L'histoire des roses

Les roses semblent être les compagnes naturelles des peuples civilisés. Elles sont abondantes dans les régions tempérées de l'hémisphère nord. Elles sont venues, il y a bien des siècles, de ce plateau de l'Asie qui est aussi le berceau de la race blanche. Dans les terrains préhistoriques, il n'y a presque pas de roses fossiles; les conditions de vie étaient trop dures pour elles. On ne les voit apparaître qu'avec les époques historiques.

C'est en passant par l'Inde que leur culture se répand chez les peuples méditerranéens. En France, la culture ne fit presque pas de progrès jusqu'à 1798, date à laquelle on comptait seulement vingt-quatre sortes de rosiers.

C'est l'impératrice Joséphine qui, en créant à la Malmaison le jardin des Roses, dirigé par Redouté, donna un magnifique développement à cette culture. Des rosiers arrivèrent pour elle de Hollande et d'Angleterre, les spécialistes se mirent au travail; il y eut bientôt deux cent cinquante sortes de roses. On en compte actuellement plus de vingt mille espèces ou variétés. Les plus belles sont cultivées à Lyon.

Paris possède deux roseraies célèbres: L'Hay-les-Roses, qui fut longtemps le plus riche du monde, et Bagatelle, qui est peut-être la plus délicieuse. Orléans, Angers et surtout la Brie et la Côte d'Azur ont d'immenses champs de rosiers, qui alimentent tous les magasins de fleuristes de France, sans parler des nombreux clients et amateurs étrangers.

Si votre fer à repasser est collant, enduisez-le d'un peu de cire ordinaire. Il glissera ensuite très facilement: votre repassage sera beaucoup plus rapide et votre linge moins abîmé.

## *A faire et à ne pas faire:*

Quand vous allez au théâtre, veillez bien à ce qu'il n'y ait pas trop de disproportion entre votre toilette et celle de votre mari. Il est parfois tout à fait affligeant de voir une jeune femme somptueusement parée auprès d'un mari vêtu d'une manière trop simple... Cette jeune femme-là fait une faute de tact et, sans doute aussi, une faute de coeur... Soyez donc toujours en parfaite harmonie avec votre compagnon. C'est là un petit devoir conjugal qui est souvent omis...

* * *

Lorsque vous faites votre correspondance, faites bien attention de ne pas commettre d'impair... Pour écrire à vos amies, vous prendrez votre papier à lettres habituel... De teinte pâle, assez grand, très légèrement parfumé, il sera empreint de votre charme personnel... Mais pour écrire à des personnages importants, à des ecclésiastiques, vous ne l'emploierez pas, lui préférant un papier de genre beaucoup plus sérieux... Le mieux dans ce cas est de se servir d'un vélin épais, blanc crème, très classique. Il serait enfin tout à fait mauvais goût de parfumer celui-ci...

Ajoutons que la largeur des marges est une preuve de déférence et de respect. C'est une chose que l'on oublie trop aujourd'hui...

## Un "lait de poule"

Etes-vous navrée de la mine un peu pâlotte de votre petit garçon... Si l'état de son foie le permet, s'il supporte bien les oeufs, pourquoi ne pas lui donner ce moyen bien simple de se fortifier que l'on appelle un "lait de poule" et qui était autrefois si en vogue?

En voici la recette: Battre dans un bol un jaune d'oeuf de toute première fraîcheur, y ajouter une cuillerée à café de sucre en poudre, quelques gouttes de fleur d'oranger. Quand le mélange devient blanc on verse dessus un verre de lait chaud.

C'est très bon et cela "remonte" remarquablement les fatigués et les convalescents.

**Contre les mites**

Préparez un mélange par parties égales de glycérine et d'eau phéniquée. Imbibez-en des tampons de ouate que vous disposez dans les coins des tiroirs ou des boîtes où vous enfermez les fourrures et les lainages.

Ce simple procédé est paraît-il très bon.

## Les princesses auront une idée de l'exposition

New-York, 26 juin. (U.P.)—Mme Grover A. Whalen, femme du président de la corporation pour l'exposition de New-York a envoyé aux princesses Elisabeth et Margaret Rose de Grande-Bretagne une collection aussi complète des exhibits et attractions de la foire mondiale.

Mme Whalen a raconté qu'au cours de sa visite la reine a exprimé le regret des princesses de ne pouvoir visiter l'exposition.

"Puisqu'elles ne peuvent venir à l'exposition, l'exposition ira vers elles", a dit Mme Whalen.

La collection comprend une reproduction en miniature de toutes les principales attractions.

## Winnipeg, le centre d'un grand congrès féminin en juillet

La situation des femmes, comme facteur économique, tant au point de vue national, qu'au point de vue des affaires, le problème des sans-travail et celui de la jeunesse feront l'objet de discussions au congrès biennal de la "Canadian Federation of Business and Professional Women" qui sera tenu à l'hôtel Fort Garry, à Winnipeg, du 4 au 8 juillet. De Montréal, y sera délégués, Mlle Eileen C. Flanagan, présidente du club local et Mlle Margaret-M. Wherry, seconde vice-présidente de la fédération qui présidera aux délibérations des comités.

Les rapports, y compris celui du président, le Dr M. Ellen Douglass, de Winnipeg, seront lus aux assises de la première journée de délibération. A la réception qui aura lieu, le soir, des voeux seront adressés aux congressistes par le lieutenant-gouverneur et le premier ministre du Manitoba, le maire de Winnipeg et les membres du "Winnipeg Business and Professional Women's Club". Les séances du congrès seront consacrées à la lecture de rapports et à des conférences en comités privés.

Des rapports de comités spéciaux ont pour objet la Ligue des Nations et les réfugiés, le National Council of Women, la convention mondiale du Y.M.C.A. et de la Pan-Pacific Association.

Parmi les principaux orateurs, mentionnons l'hon. sénatrice Cairine Wilson, l'échevin Margaret McWilliams, de Winnipeg et Mlle Mildred-B. McMurray, avocat de cette ville.

Au programme des activités, signalons: un déjeuner au St. Charles Country Club, un autre au Lower Fort Garry, un déjeuner au Calgary Club, un thé et un banquet au club de Winnipeg.

## Les propos de Tante Rosalie

La Presse-Associée, (Paris)

**Concombres farcis**

Les concombres peuvent aussi se farcir au riz et aux champignons. Ils fournissent alors une délicate entrée. Vous commencez naturellement par couper en deux ou en trois, selon sa longueur, un concombre pour obtenir des tronçons de 2 pouces environ de long. Enlevez les graines avec précaution en levant un petit couvercle, faites blanchir à l'eau bouillante salée pendant cinq bonnes minutes. Pendant ce temps vous préparez une farce avec une grosse cuillerée de riz crevé au bouillon si vous en avez, si non à l'eau avec la moitié d'un comprimé de viande. Vous hachez ¼ de livre de champignons, vous les faites cuire avec du beurre et une cuillerée d'huile, vous les assaisonnez de poivre, de sel, un soupçon de paprika, vous leur ajoutez le riz cuit et un petit hachis de jambon, 2 1/2 onces environ. Vous remplissez les morceaux de concombre avec cette farce, vous saupoudrez de chapelure, vous ajoutez une petite noisette de beurre. Puis vous arrangez les concombres dans un plat à gratin que vous avez garni d'une barde de lard, mettez deux ou trois cuillerées de bouillon, couvrez le plat et cuisez à four doux une trentaine de minutes. Vos convives se régaleront vous pouvez en être assurées mes bonnes nièces.

* * *

**Lapin à l'étuvée**

C'est évidemment très bon. Découpez un lapin bien en chair en morceaux moyens et faites-le prendre couleur dans la casserole avec environ 2 onces de saindoux ou mieux de graisse de rognon de veau fondue, ajoutez sel, poivre, une feuille de laurier, deux échalotes, une branche de thym, deux oignons finement hachés, un verre de vin blanc, ou, à défaut, d'eau légèrement vinaigrée. Faites cuire à l'étuvée une heure et demie environ en ajoutant au besoin un peu de bouillon sans laisser s'échapper la vapeur. Quand la cuisson est achevée, ajoutez un verre de vin blanc, ou, à défaut, d'eau légèrement vinaigrée, une cuillerée de vinaigre. Laissez bouillir une seconde, servez chaud.


ROBES POUR DAMES
$1.00

Unies, un morceau, imprimées, blanches d'été nettoyées et finies à la perfection.

Dechaux
FRontenac 3131
Nettoyage d'un ton plus clair






**Celles qu'on aime savent garder leur charme et leur attrait avec MUM**

MARIE ENVIE les autres jeunes filles. Pourquoi ne peut-*elle* trouver aussi l'amour ?

Peut-être un jour apprendra-t-elle que les hommes épousent les jeunes filles qui protègent leur charme et leur fraîcheur — celles qui emploient Mum.

Car Mum protège le charme, empêche l'odeur des aisselles. Le bain le plus soigné n'y parvient pas. Il enlève la transpiration *passée*, mais Mum empêche l'odeur *future*. Les jeunes filles populaires ne risquent jamais d'incommoder. Avec Mum, d'application facile, d'effet rapide et sûr, elles ont une parfaite garantie de fraîcheur.

Mum est RAPIDE — s'applique en 30 secondes... SUR — inoffensif pour la peau et les vêtements... EFFICACE — empêche l'odeur sans empêcher la transpiration. Procurez-vous Mum chez votre pharmacien dès aujourd'hui; c'est une garantie pour *votre* charme !

APRES LE BAIN, MUM ASSURE UNE FRAICHEUR DURABLE

MUM
FABRICATION CANADIENNE
Chasse l'odeur de transpiration




Pour serviettes hygiéniques — *Les femmes en connaissent la douceur et la sûreté. Servez-vous toujours de Mum de cette façon.*

– MARIAGES
– FIANÇAILLES

# LA VIE SOCIALE

– RÉCEPTIONS
– BIENFAISANCE

## Fiançailles

—M. et Mme Marcel Pinsonnault annoncent les fiançailles de leur fille, Fleurette, avec le docteur Maurice Bonnier, fils de M. J.-O. Bonnier et de Mme Bonnier, décédée. Le mariage aura lieu au début du mois d'août, à Laval-sur-le-Lac.

—Mme Victor Paquin annonce les fiançailles de sa fille, Marguerite, avec M. Ernest Béchard, fils de M. G. Béchard et de Mme Béchard, décédée.

## Déplacements

— Mme Arthur Berthiaume et M. et Mme Jean Berthiaume passent quelques jours à New-York où ils visitent l'exposition. Ils sont descendus au Waldorf-Astoria.

—Le docteur et Mme J.-H. Garceau s'embarqueront samedi sur le "Duchess of Richmond" pour une croisière de dix semaines au Mexique, à Honolulu et en Alaska.

—M. et Mme Albert Dupuis accompagnés de leurs filles, Josette et Renée, de passage à New York, sont descendus au Waldorf-Astoria.

— M. et Mme Jules Poivert et Mme Olivar Asselin sont partis pour Trois-Pistoles, en fin de semaine.

—Mlle Madeleine Tessier passe quelques semaines à Toronto, l'invitée de Mme Percival-G. Lewis.

— Mme Léon-Mercier Gouin et sa famille sont maintenant installées en leur villa de Sainte-Agathe. Mlle Renée Casgrain est actuellement l'invitée de Mlle Thérèse Gouin.

—L'hon juge et Mme Greenshields partent, aujourd'hui pour Jasper Park et les côtes du Pacifique.

—Mme George Daly et sa famille sont parties, vendredi, pour une villégiature de quelques mois à Métis-sur-mer.

—Mlle Nora Dawes est retournée à New York après avoir passé quelques jours à Montréal.

—M. et Mme C.-Hugh Hanson et Mlle Adrienne Hanson reviennent aujourd'hui d'un voyage au Saguenay.

—Mme A.-K. Malouf et sa fille, Claire, passent l'été à Sainte-Adèle.

—Mme E.-G. Meredith et sa fille, Mme James Mills partiront, cette semaine pour Saint-Patrice.

## Décarie-Ouellette

—Ce matin, à neuf heures, en l'église Notre-Dame de Grâce décorée de pivoines et de palmiers, le Révérend Père G. Séguin, o.p., a béni le mariage de Mlle Aline Ouellette, fille de M. et de Mme Urgel Ouellette, avec M. Lucien Décarie, fils de M. Arthur Décarie, décédé, et de Mme Décarie. Pendant la messe, un programme de chant fut exécuté par M. Gour et M. Gauthier. M. Paul Doyon touchait l'orgue. M. Ouellette accompagnait sa fille et M. Alexandre Décarie était le témoin de son frère. La mariée portait une robe de tulle bleu azur sur fourreau de taffetas de même ton, un boléro de dentelle d'une nuance plus soutenue, une toque de tulle avec voile assorti et un bouquet de style colonial. M. Arthur Décarie, frère du marié, et M. Paul Ouellette, frère de la mariée, plaçaient les invités. Mme Ouellette, mère de la mariée, portait une robe en crêpe Elisabeth noir et un chapeau de bakou noir orné de fleurs blanches, des accessoires assortis et une touffe d'oeillets blancs à l'épaule. Mme Décarie, mère du marié, portait une robe de crêpe romain noir et un chapeau de bakou noir orné de fleurs roses, des accessoires assortis et un bouquet d'oeillets roses.

Après la cérémonie, une réception eut lieu au "Victoria Hall" où les salons étaient décorés de fleurs de saison. M. et Mme Décarie partirent ensuite, en automobile, pour les Etats-Unis. Pour voyager, Mme Décarie portait une robe de crêpe imprimé avec manteau de bouclé gingembre, un chapeau et des accessoires gingembre et chartreuse. A leur retour, M. et Mme Décarie demeureront à Notre-Dame-de-Grâce.



M. Henri Masson et Mme Masson (Jacqueline Mathieu), dont le mariage fut célébré par le R. P. Paul Desjardins, s.j., samedi matin, en l'église Saint-Viateur d'Outremont. — (Photo F.-E. Marsan, 1999, rue Gilford).

## Gala national

—Le quatrième gala national de la Poésie canadienne et du Bon Parler français aura lieu, le jeudi 29 juin, au chalet de la Montagne. On remarque parmi les personnes qui y assisteront: MM. et Mmes Beaudry Leman, T.-Taggart Smyth, Ch.-A. Roy, J.-M. Savignac, Léon-Mercier Gouin, Paul Gouin, Paul Massé, Joseph Gervais, Zéphirin Hébert, Edouard Masson, E.-Stuart Macdougall, Aimé Geoffrion, Honoré Parent, J.-J. Penverne, Thomas Vien, Gérard Thibault, J.-Grégoire Bélanger, Candide Rochefort, Thomas Guérin, Hermas Bastien, René Guénette, John-A. Durand, J.-Elysée Thériault, Joseph Corbeil, J.-A. Bariteau, Romuald Bourque, Stephen Sauvé, C.-Donat Turcotte, J.-T. Legault, Al. Benoît-Benoît, Albert Bellefontaine, Zoël Parent, Gérard Martel, MM. Victor Morin, Charles-Auguste Bertrand, MM. et Mmes L.-Joseph de la Durantaye, Hector Julien, le colonel et Mme P.-A. Piuze, MM. et Mmes Arthur Gaboury, C.-E. Girouard, Francis Fauteux, R.-A. Grothé, A.-A. Grothé, L.-Emile Grothé, Joseph Jean, Renée Lagarde, M. Emery Phaneuf, MM. et Mmes Charlemagne Landry, Joseph Dansereau, Raymond Denis, A. de la Rochelle, Rodolphe Dagenais, Ubald Fortin, Lucien Béliveau, René LaBelle, Trefflé Lacombe, Ovide Taillefer, J.-E. Dubreuil, Walter Pierre, MM. les abbés Charles Beaudin, Louis Borrel, O. Girard, J.-O. Granger, Jules Bourassa, Gédéon Sanche, MM. et Mmes Vital Penneels, D.-E. Blair, P. Groleau, Paul Lacoste, Maréchal Nantel, Pierre Beullac, Joseph Barsalou, M. Aegidius Fauteux, MM. et Mmes Ernest Tétreau, Arthur Décary, Augustin Frigon, Henry Lefebvre, Richard Faivre, Raymond Treuil, Alban Janin, Marcel Pasquin, Alfred Tarut, Paul Lecointe, A.-L. Van Houtte, Louis Baisez, le colonel et Mme Henri DesRosiers, MM. et Mmes Hector Beaupré, Charles Maillard, Jean-Marie Gauvreau, Henri Dolisie, Victor Barbeau, Napoléon Charest, Arthur Terroux, C.-O. Bousquet, M. Henri Buisson, M. et Mme Georges-Etienne Gauthrier.



Mlle Germaine Trudel, fille de M. Charles Trudel et de Mme Charles Trudel, décédée, dont on annonce les fiançailles avec M. Robert Savoie, fils de M. et de Mme Télesphore Savoie. (Photo J.-A. St-Mars).

## Prochain mariage

—On annonce pour le jeudi 29 juin, le mariage de Mlle Fernande Drouin, fille de M. et de Mme Josaphat Drouin, avec M. Bernard Mainville, fils de M. et de Mme Alcide Mainville, de Montréal. La bénédiction nuptiale leur sera donnée en l'église paroissiale de Saint-Benoit des Deux-Montagnes à dix heures (heure solaire) par M. le chanoine Raoul Drouin.

## Québec

— Le lieutenant-gouverneur et Mme E.-L. Patenaude, accompagnés du lieutenant-colonel D.-B. Papineau sont de retour à Spencer-Wood, après avoir passé quelque temps dans les Provinces Maritimes et aux Iles de la Madeleine.

—L'hon. juge Adjutor Rivard passe l'été à Saint-Patrice.

—M. et Mme Ferdinand Hudon, de l'Islet, et leur fillette, Louise, sont les invités de M. et de Mme Antoine Roy.

—Mme Antoine Rivard et sa famille occupent une villa à la Pointe de la Rivière du Loup, cette saison.

—Mme Garon Pratte et ses enfants sont en villégiature à la Pointe de la Rivière du Loup, pour la saison.

—Mlle Colette Beaudry est actuellement à Tadoussac, l'invitée de Mlle Anna Bailey.

—Mme André Taschereau et ses enfants sont en villégiature à la Pointe-au-Pic, pour la saison.

—En l'église Notre-Dame de Jacques Cartier, ces jours derniers, M. l'abbé Dauphin a béni le mariage de Mlle Paula Mathieu, fille de M. et de Mme Louis Mathieu, décédés, avec M. Charles Frenette, fils de M. et de Mme Edouard Frenette, de Portneuf. Pendant la messe, le programme de chant fut exécuté par les Enfants de Marie. Après une réception, les nouveaux mariés partirent, en automobile, pour New-York, New-Haven et Washington.

—M. et Mme Jean Roberge passent les mois d'été à Laurierville.

—Mlle Claire Garneau est de retour du Ranch Max., Chertsey, où elle a été l'invitée de M. et de Mme Armand Dupuis.

—M. et Mme Marcel Garneau,

A SUIVRE SUR LA PAGE 13


Une Nouvelle Crème Désodorisante Arrête *sans danger*, la Transpiration *sous les bras*




1. N'attaque pas les robes, n'irrite pas l'épiderme.
2. Pas d'attente pour le séchage. Peut être employée tout de suite après s'être rasé.
3. Arrête instantanément la transpiration pendant 1 à 3 jours et enchasse l'odeur. Garde vos aisselles sèches.
4. D'un blanc pur, cette crème non grasse est absorbée sans laisser de tache.
5. ARRID a reçu le Cachet d'Approbation de l'Institut américain of Laundering, comme étant inoffensif pour les tissus.

La vente d'ARRID a déjà atteint 15 millions de pots.

ARRID 39¢ le pot

dans tout magasin tenant des articles de toilette (aussi en pots à 15c et 59c)


## M. L. Pinard est décédé à Ottawa à l'âge de 65 ans

(Du correspondant de la PRESSE)

Ottawa, 26. — M. Léon Pinard, employé au secrétariat d'Etat depuis le premier juillet 1904, est mort hier, à l'âge de 65 ans. Il était malade depuis quelques mois. Il était né à Hull, le 12 janvier 1874, et demeurait à Ottawa depuis 53 ans. Il laisse sa femme, 2 fils, 4 filles, 4 frères, dont M. J.-A. Pinard, député d'Ottawa-Est à la Chambre des Communes. Autrefois il s'occupait de milice et faisait partie du 43e régiment d'Ottawa ainsi que des Dragons de la Princesse Louise. M. Pinard était un excellent tireur, et en 1906 il fut membre de l'équipe canadienne pour le concours Bisley en Angleterre.

Les funérailles auront lieu, mercredi matin à l'église du Sacré-Coeur.

## M. B.-G. Berry décédé

M. Benjamin-George Berry, 1122 boulevard Laird, Ville Mont-Royal, bien connu dans l'industrie de la construction, est décédé samedi à l'hôpital Général, division centre, à l'âge de 36 ans. Il avait été auparavant à l'emploi de l'Imperial Bank pendant sept ans.

Il laisse outre sa femme, née Cameron (Muriel-Eleanor), un fils, Cameron-George; sa mère, Mme Charles-F. Berry, et quatre frères.

## Victime d'une chute

(Du correspondant de la PRESSE)

Cabana, 26. — M. Yvon Dionne, 17 ans, fils de M. et Mme Henry Dionne, est actuellement en danger de mort à l'hôpital de Rivière-du-Loup.

Le jeune homme était à placer du bois dans un wagon pour le compte de la Fraser Co. Ltd., lorsqu'une fausse manoeuvre lui fit perdre l'équilibre et il tomba sur le sol. On le releva inconscient et souffrant de différentes fractures.

## Décès de Madame Joseph-N. Dubrûle, à Saint-Hyacinthe

(Spécial à la PRESSE)

Saint-Hyacinthe, 26. — Nous sommes au regret d'annoncer la mort de Mme J.-N. Dubrûle, à l'âge de 72 ans. Née Raymond (Héloise), elle était la veuve de J.-N. Dubrûle, ancien manufacturier et échevin de notre ville. Elle appartenait à l'une des familles les plus distinguées de la région et était réputée pour son grand esprit de charité. Elle laisse deux frères: MM. Henri Raymond, bourgeois, et M. l'abbé Louis-N. Raymond, bibliothécaire du séminaire de Saint-Hyacinthe. La défunte était la petite-nièce de feu Mgr J.-S. Raymond, qui fut longtemps supérieur du séminaire précité. Un autre de ses frères, l'abbé Joseph Raymond, curé d'Ascot Corner, l'a précédée dans la tombe. Nous joignons nos sympathies à celles qui affluent auprès de la famille en deuil.

## Décès de Mme G. Grégoire

(Du correspondant de la PRESSE)

Québec, 26. — Les Drs Georges et Louis Grégoire et M. l'abbé Léonce Grégoire viennent de perdre leur mère, Mme Georges Grégoire, née (Alphonsine) Dion, décédée samedi matin à l'âge de 71 ans.


**Oui ! Madame**

Les prix du "chat sauvage" sont réduits de moitié chez Reid. Et vous pouvez donner votre commande dès aujourd'hui pour l'hiver prochain. Pour conditions et prix, voir J.-F. Reid, le marchand de fourrures bien connu de la rue Amherst (No 1473).



UN PIANO POUR VOTRE MAISON D'ETE

Ayez une maison de campagne vraiment moderne et complète en y installant l'un de nos pianos droits, de qualité exceptionnelle, offerts à prix d'aubaine. Nous présentons des occasions réellement remarquables à prix aussi bas que

$75.

Tous des instruments entièrement remis au point et garantis.

Facilités de paiement à compter de
$5.00 COMPTANT et
$3.00 PAR MOIS.

L'économie que vous ferez en ne payant pas le transport de votre piano actuel compensera rapidement le coût de ce nouvel instrument.

LINDSAY'S
L.W. LINDSAY & CO. LIMITED Fondé 183
••• PIANOS • RADIOS • ORGANS •••
1112 OUEST, RUE STE-CATHERINE
580 EST, RUE STE-CATHERINE
6885, RUE ST-HUBERT
4232, RUE WELLINGTON
MONTREAL


# L'exposition de l'art paysan et ses leçons

## "Elle doit avoir des lendemains," a dit M. Victor Morin, à la clôture de cette belle initiative. — Lauréats des concours d'enseignes.

"L'éclat des fêtes de l'artisanat dans l'île Sainte-Hélène ne doit pas s'estomper dans le passé et ces manifestations à l'honneur de la petite industrie de cez nous se doivent d'avoir des lendemains. Cette exposition des oeuvres de nos artisans, le cadre dans lequel elle s'est déroulée commandent un prolongement et annoncent déjà ce que seront, en 1942, les célébrations qui accompagneront le 3e centeaire de la fondation de Montréal."

Ainsi s'exprimait, hier soir, M. Victor Morin, vice-président de la Commission du IIIe centenaire, à la clôture de l'Exposition de l'artisanat, devant une foule immense réunie dans la cour centrale des fortifications.

Au cours des journées de samedi et de dimanche, plus de 15,000 personnes venant de toutes les parties de la métropole et de la province, ont visité les différentes boutiques, installées dans les casernes et toutes ont été émerveillées de ce qu'elles ont vu. Pour le plus grand nombre, ce fut une révélation complète!

### Concours des enseignes

Hier soir, également, a eu lieu la proclamation des lauréats du concours des enseignes les plus originales, les plus typiques et les plus pittoresques. Le jury, composé de MM. Clarence Gagnon, J.-M. Gauvreau et Wilson, après une inspection sérieuse et attentive des différentes enseignes, ont fixé leur choix sur les exposants suivants: 1er prix, les frères Lebrun, ferronniers d'art, des Trois-Rivières; 2e prix, Mlle Marguerite Lemieux, cuir et cuivre repoussés; 3e prix, les frères Bourgault, sculpteurs sur bois, Saint-Jean-Port-Joli. On a remis à ces vainqueurs des cachets très substantiels.

Cette cérémonie a revêtu un caractère très gracieux. Sur le plateau, en plein air, exposants et exposantes, dans leurs si jolis costumes de travail, avaient pris place, attendant la récompense que leur réservaient MM. les juges. La sélection de ces derniers a été applaudie. N'était-ce pas là la plus belle approbation?

### Deux visiteurs intéressés

Au cours de l'après-midi, deux des visiteurs les plus intéressés, furent sans contredit S. H. le maire Camillien Houde et Mme Houde, qui passèrent deux heures dans les divers ateliers, s'informant auprès des ouvriers et ouvrières de la nature de leurs travaux, de la manière dont ils se prenaient pour les mener à bonne fin. Cette attention portée à la cause de l'artisanat par le premier magistrat de Montréal, a été très appréciée.

Deux discours très brefs ont marqué la conclusion de l'exposition, le premier par M. Léon Trépanier, directeur général de la Commission du IIIe centenaire de Montréal, et l'animateur de l'exposition, et le second par Me Victor Morin, vice-président de la Commission du IIIe centenaire.

### Remerciements à tous

M. Léon Trépanier ouvrit la série en donnant un court historique de cette première exposition de l'artisanat, du but qu'elle avait poursuivi et qu'elle entendait poursuivre. Il souligna que l'idée maîtresse de cette initiative fut de mettre en relief l'art paysan de chez nous, c'est-à-dire dans Montréal et dans le Québec. Il ajouta que notre population avait compris merveilleusement le sens de cette exposition et qu'ouvriers et ouvrières s'en retournaient à leurs foyers avec des commandes pour 5 mois à l'avance. Il fit remarquer que, depuis le 9 juin, date de l'ouverture de l'exposition, plus de 50,000 hommes, femmes et enfants avaient visité les fortifications de l'île Sainte-Hélène. "C'est un succès, continua-t-il, qui a dépassé les calculs des organisateurs. Il a prouvé une fois de plus combien l'art du terroir était apprécié et combien il avait lieu d'espérer que l'article de chez-nous ferait, dans un avenir très rapproché, une concurrence décisive à la camelote étrangère. Il remercia chaleureusement la ville de Montréal, le gouvernement provincial, le Dr T.-W. Hand, surintendant des travaux de chômage pour Québec, M. F.-T. Todd, architecte paysagiste, MM. Dutil, Sauvageau, Côté, P.-E. Piché, directeur technique de l'exposition, les différents comités et appuya fortement sur la splendide publicité gratuite fournie gracieusement par les journaux de Montréal, principalement la "Presse", par les postes radiophoniques et les revues françaises, anglaises et américaines. Bref, il eut un bon mot pour tous ceux qui de près ou de loin ont aidé au succès de cette exposition de l'artisanat.

### M. Victor Morin

Lui succéda, M. Victor Morin, qui ajouta ses remerciements à ceux de M. Trépanier. Ce dernier reçut sa part méritée d'éloges pour son magnifique succès. Il en fut de même pour les exposants et exposantes et les différents artistes, chanteurs, musiciens, chorégraphes qui ont fait les frais des programmes de divertissements qui se sont succédé au cours des derniers quinze jours. Mme Jehane Patenaude-Zimmermann, l'aimable hôtesse de la "Vieille Marmite", a été félicitée avec beaucoup d'esprit et de tact. Mêmes éloges à Mme J.-L. Audet, à M. José de Laguerrière, à Mlle Germaine Moineau et à M. Morénoff, pour les représentations de choix qu'ils ont offertes aux visiteurs de l'exposition.

### Légion de commandes

M. Victor Morin, après M. Trépanier, a déclaré que les artisans partaient satisfaits, ayant des commandes nombreuses qui les occuperont plus tard que la saison nouvelle. C'est un résultat éloquent et qui prouve combien l'article de chez nous peut rivaliser avec la babiole étrangère. Après un bon mot à M. Clarence Gagnon, M. J.-M. Gauvreau, Mme Gerald Birks, à Mme Lighthall et à la Canadian Handicrafts Guild, M. Morin termina en souhaitant que cette exposition soit une leçon qui dure longtemps dans l'esprit de tous et de chacun.

Et pour conclure une si belle fin de journée, Mme J.-L. Audet et ses élèves donnèrent une féerie, "La Belle au bois dormant", due à la plume fine de M. André Audet et au goût si savoureux de M. Jacques Pelletier, peintre-décorateur. Les jeunes artistes ont été applaudis et les divers contes de fées, les refrains d'autrefois ont été illustrés finement.

### Dans la foule

Aujourd'hui, les fortifications de l'île Sainte-Hélène reprendront leur physionomie austère, regrettant certes que ce soit déjà fini.

Parmi les personnes remarquées au passage, hier: l'hon. juge Arthur Trahan, l'hon. juge Paul Mercier, le lieutenant-colonel Henri Desrosiers, M. A.-J. Dugal, vice-président et gérant général de Dupuis Frères, Mme et Mlle Dugal, M. et Mme A.-H. Paradis, M. et Mme M. Vallée, Mme et Mlles Morin, M. André Morin, le R. P. A. Dugré, S.J., M. J.-B. Lagacé, le Dr Fred Pelletier et Mme Pelletier, Me J.-J. Penverne, M. et Mme Aquila Jasmin, Me F.-S. Mackay, M. et Mme Omer Daigneault, M. et Mme Ulric Boileau, M. et Mme Philéas Paré, le Dr G.-E. Beauregard, M. et Mme Emile Pigeon, Mme Léon Trépanier, le major Paul Ostiguy, le lieutenant-colonel Hugues deMartigny et Mme de-Martigny, le Dr Paul Villeneuve, M. Maurice Gènevois, de Paris, France, M. et Mme Lionel Daunais, M. Yvon Beauregard, Mme E. Cormier, Mlle Léonie Laplante, M. et Mme Maurice Morin et autres.

## Encouragement à la colonie de vacances de Sherbrooke

(Du correspondant de la PRESSE)

Sherbrooke, 26. — En dépit de la pluie, une foule considérable a assisté samedi après-midi à la fête champêtre organisée au profit de la colonie de vacances de Sherbrooke au parc Jacques - Cartier. On remarquait, entre autres, l'hon. J.-S. Bourque, ministre des travaux publics et Mme Bourque, S. H. le maire M.-T. Armitage et Mlle Margaret Armitage, M. C.-B. Howard, député de Sherbrooke aux Communes et Mme Howard, Me Césaire Gervais, grand chevalier de l'Ordre des Chevaliers de Colomb, et Mme Gervais, ainsi que les échevins et leurs épouses, et un grand nombre d'autres notables de la ville.

## Blessé par un auto

(Spécial à la PRESSE)

Joliette, 26. — Régent, 7 ans, fils de M. et Mme Pierre Thouin, de Saint-Charles-Borromée, village situé à deux milles au nord, a été renversé par un auto, près de la demeure de ses parents. Il a été transporté à l'hôpital Saint-Eusèbe de Joliette, où il est sous observation. La voiture qui a heurté l'enfant était conduite par M. Vincent Tremblay, de Montréal.

# Cinq chanoines ont été nommés à Trois-Rivières

## Ce sont les abbés G. Panneton, J.-L. Beaumier, J. Duval, H. Trudel et H. Vallée.

(Du correspondant de la PRESSE)

Trois-Rivières, 26. — Les abbés Georges Panneton, aumônier des Ursulines, J.-Louis Beaumier, directeur du grand séminaire, et Joseph Duval, vérificateur des comptes de fabrique, ont été nommés chanoines par S. Exc. Mgr Comtois, de Trois-Rivières.

L'abbé Panneton remplace le chanoine Télesphore Giroux; l'abbé Duval succède à Mgr Dionis Gélinas et l'abbé Beaumier remplace le chanoine Alexandre Moreau.

L'abbé Georges Panneton est né à Trois-Rivières le 27 décembre 1892, d'Ephrem-François Panneton, médecin, et d'Eva Ringuet, fit ses études classiques au séminaire de Trois-Rivières et sa théologie à Québec et à Trois-Rivières. Ordonné par Mgr Cloutier, le 29 juin 1917.

L'abbé Panneton est le frère du Dr Philippe Panneton.

Le chanoine Beaumier, né à S.-Narcisse, comté de Champlain, le 5 octobre 1902, de Joseph-V. Beaumier et de Marie Caron, fit ses études classiques et théologiques au Séminaire de Trois-Rivières où il fut ordonné par Mgr Comtois, le 29 juin, 1927.

L'abbé Joseph Duval, né à S.-Tite de Champlain, le 16 mai 1900, de Pierre Duval et d'Odiana Deguise, fit ses études classiques au séminaire de Trois-Rivières et sa théologie à Trois-Rivières et à Rome. Il fut ordonné par Mgr Cloutier, le 29 juin 1926.

### Chanoines honoraires

De plus, les abbés Hervé Trudel, curé de S.-Pierre de Shawinigan, et Henri Vallée, principal de l'Ecole Normale, ont été nommés par S. Exc. Mgr Comtois, chanoines honoraires de la cathédrale.

L'abbé Trudel, né à S.-Stanislas de Champlain, a fait ses études classiques et théologiques au séminaire de Trois-Rivières. Il fut ordonné le 29 juin 1907.

L'abbé Vallée, né à Sainte-Anne-de-la-Pérade, le 7 août 1875, a fait ses études classiques au séminaire de Trois-Rivières. Il fut ordonné par Mgr Cloutier, le 20 décembre 1902.

## Collision d'autos à Lachine

(Du correspondant de la PRESSE)

Lachine, 26. — A 1 h. 30 p.m. hier, l'auto conduite par M. Alfred Mignot, 4576, Christophe-Colomb, Montréal, vint en collision avec l'auto conduite par M. Armand Tremblay, 2156, rue Joliette, Montréal.

L'accident est survenue à l'angle du boulevard S.-Joseph et de la rue S.-Louis, à Lachine.

Le choc fut assez violent pour faire capoter la voiture de M. Tremblay, dont l'une des occupantes subit une commotion.

Les dommages aux deux véhicules, à celui de M. Tremblay principalement, sont assez sérieux. Les agents Albert Conway et Adrien Viens, de la police-radio, firent enquête sous la direction du capitaine de police Paul Lauzon.

### L'espionnage allemand

Paris, 26. — M. Bernard Vernier, "grand prix littéraire de l'Empire", vient de publier, au centre d'études de politique étrangère, un livre où il dévoile les méthodes allemandes de propagande de guerre et d'espionnage




LA NOUVELLE CHARMINOL
PERMANENTE HUILE-VAPEUR
Rég. $6.00 SPECIAL $3.25
Avec ou sans rendez-vous
Coiffeuses expertes sous la surveillance de M. et Mme C. H. Allen.
BETTY LOU
Salons d'ondulations permanentes.
537A, S.-CATHERINE O.
Deux portes à l'est de Morgan.
TELEPHONE : PLateau 2516.








*Au premier coup d'oeil...*
Ce sont vos TAPIS qu'on voit!



Des tapis malpropres détruisent en un instant toute impression favorable. Et *autre* chose qui compte, c'est que *des tapis propres durent plus longtemps!*

NETTOYAGE DE TAPIS
COMPRENANT EMMAGASINAGE GRATUIT POUR LES MOIS D'ÉTÉ

ORIENTAUX 6c le pied carré
DOMESTIQUES 4c le pied carré

TOILET LAUNDRIES LIMITÉE
750, RUE GUY
WIlbank 5121★

# LA PRESSE

EDITION QUOTIDIENNE est imprimée et publiée au No 7, rue Saint-Jacques Ouest, Montréal, par la Compagnie de Publication de LA PRESSE, Limitée.

EUGENE BERTHIAUME, Président du Conseil d'Administration | P.-R. DuTREMBLAY, Président de la Compagnie et Gérant Général

Toute correspondance doit être adressée comme suit : LA PRESSE MONTREAL Prov. Qué. Tél. HArbour 1261 — Le soir, voir l'Almanach du Téléphone, où se trouvent les numéros des divers services

LA "PRESSE", telle qu'établie par l'honorable Trefflé BERTHIAUME, est une institution irrévocablement dévouée aux intérêts canadiens-français et catholiques; indépendante des partis politiques, elle traite tout le monde avec justice, protège les petits et les faibles contre les grands et les forts, lutte pour le bien contre le mal, tient plus à éclairer qu'à gouverner, fait rayonner la vérité par son puissant service d'information, est le champion des réformes pouvant améliorer le sort des classes sociales.





"... une (médaille) à un grand journal qui s'est placé au premier rang de la presse d'Amérique, la PRESSE de Montréal, qui fait un si large et si sympathique accueil à tout ce qui vient de France, et à qui l'Académie adresse son plus cordial salut". (Extrait du rapport de M. René Doumic sur les concours de l'année tel que lu par le secrétaire perpétuel à la séance publique annuelle de l'Académie Française tenue le 18 décembre 1931 selon le texte publié dans le "Temps" de Paris)

**MONTREAL, 26 JUIN 1939**

## FLEAU A COMBATTRE

Le docteur Jean Grégoire, sous-ministre de la Santé, à Québec, n'a pas voulu laisser passer sans commentaire l'affirmation faite au dernier congrès de la "Canadian Medical Association" par le docteur Frank-E. Cormia, disant que la province de Québec fournissait à elle seule presque autant de cas de syphilis que le reste du Canada et que l'absence de cliniques publiques augmente beaucoup le coût du diagnostic et du traitement de cette maladie.

Le Québec a le dos large et on ne se gêne pas pour lui tomber dessus chaque fois qu'on en a la chance. Tout de même, il ne faudrait pas nous montrer plus noirs que nous sommes réellement. Le docteur Cormia reconnaît lui-même que les statistiques, recueillies d'après le système actuel, ne peuvent donner une juste idée de la situation. Par conséquent, il ne serait pas juste de comparer avec les autres provinces. Le docteur Cormia n'a-t-il pas surtout voulu établir que la lutte contre les maladies vénériennes aurait plus de succès si nous avions ici des cliniques d'Etat, comme on en trouve ailleurs?

Or, même sur ce point, le docteur Grégoire et, avec lui, le docteur Jules Archambault, directeur du service antivénérien, ont à dire qu'une quarantaine de cliniques publiques (même si elles ne se présentent pas sous le nom du gouvernement) existent dans la province de Québec pour le traitement de la syphilis et autres maladies semblables. Le système pourrait être élargi; il suffit cependant pour répondre aux besoins présents de notre population.

Pourquoi, dès lors, le nombre de ceux qui, souffrant de ces maladies, ne reçoivent pas les soins qui leur permettraient de guérir? Parce que les malades, le plus souvent, sont les premiers à ne pas les demander et à ne pas s'y soumettre. Combien prennent pour la guérison complète la simple disparition des signes extérieurs du mal et ne commencent pas ou interrompent un traitement qui, pour être efficace, devrait durer bien plus longtemps.

Visons donc à faire mieux connaître au public du Québec les facilités d'examen et de traitement que lui offrent les cliniques déjà organisées? Autrefois, on n'osait pas prononcer publiquement le mot de syphilis. On comprend aujourd'hui qu'il faut le prononcer pour amener les gens à comprendre le danger qui les menace. Car le mal vénérien est un fléau qui cause un tort immense aux sociétés modernes et que nous avons le devoir de combattre avec la plus grande vigueur.

## NOUVEAUX EVEQUES

Rome vient de nommer Mgr Aldée Desmarais, évêque auxiliaire de Saint-Hyacinthe, et Mgr Joseph Charbonneau, vicaire-général d'Ottawa, pour occuper respectivement les deux nouveaux sièges épiscopaux d'Amos, dans la province de Québec, et de Hearst, dans la province d'Ontario. Cette double nomination marque une autre avance considérable dans l'organisation diocésaine catholique au Canada. Nous devons nous en réjouir et souhaiter en même temps à Leurs Excellences succès et prospérité à la tête des territoires ecclésiastiques dont on vient de les charger.

On sait les développements merveilleux de la région d'Amos au point de vue agricole, au point de vue industriel et au point de vue colonisation. De nombreuses et vivantes paroisses s'échelonnent aujourd'hui là où, il y a quelque trente ans, existaient seulement quelques postes ou missions. Mgr Desmarais, par ses qualités personnelles et par la longue expérience administrative qu'il possède déjà, est des plus aptes à mettre le progrès religieux du diocèse d'Amos au diapason, si l'on peut dire, de sa remarquable expansion économique.

Mgr Charbonneau n'est pas un inconnu dans Québec. Ancien élève du Séminaire de Sainte-Thérèse, il a en outre professé la philosophie pendant plusieurs années au séminaire de Montréal. A Ottawa, où il fut appelé par Mgr Emard pour devenir directeur du séminaire diocésain, il compte parmi les membres les plus populaires et les plus estimés du clergé. Le nouveau diocèse de Hearst aura en lui un premier pasteur dont les fidèles ne tarderont pas à apprécier les hautes qualités; qui saura entretenir une vie catholique intense dans tous les milieux où s'étendra sa juridiction.

Admirons comment l'Eglise catholique, qui, depuis les origines de la Nouvelle-France, a tant fait pour façonner les destinées du Canada, pour former le caractère de nos populations, continue d'essaimer vers des districts naguère encore presque inconnus. La civilisation chrétienne se poursuit au même rythme, nonobstant les empêchements qui, dans d'autres domaines de l'action nationale, retardent le progrès matériels. Cette civilisation aura, tant à Amos qu'à Hearst, des protagonistes avertis et dévoués dans la personne de Mgr Desmarais et de Mgr Charbonneau, à qui nous voulons offrir nos respectueuses félicitations et nos voeux.

## M. J.-C. SMITH

M. Julian-C. Smith, décédé samedi dernier à Montréal à l'âge de soixante ans, était l'une des personnalités les plus en vue du monde des affaires, de l'industrie et de la finance du Canada, et jouissait d'une réputation qui avait dépassé depuis longtemps les frontières du Dominion.

Rien de plus révélateur, d'ailleurs, touchant la considération particulière qu'il s'était acquise dans notre pays, que les éloges flatteurs qui ont été faits de lui, à l'occasion de sa mort, par plusieurs hommes d'affaires canadiens de premier plan, qui ont pu suivre de près la carrière active et féconde de M. Smith.

Il était né aux Etats-Unis, en 1878, et y a fait ses études. Mais jeune ingénieur, après un stage très court dans une entreprise américaine, il venait travailler au Canada, à Shawinigan, et c'est ici qu'il a passé le reste de sa vie, s'élevant rapidement et parvenant enfin aux premières places dans une compagnie canadienne de services publics, l'une des plus importantes du pays.

Ses mérites le firent rechercher par plusieurs conseils d'administration, dans divers secteurs de la vie économique du Dominion. Les postes très nombreux qu'il occupait, ces années-ci, sont eux aussi un témoignage des qualités qu'il avait eu l'occasion de montrer au cours d'une carrière particulièrement heureuse, en même temps qu'une preuve d'activité débordante.

Ceux qui l'ont connu de près se sont plu à signaler que M. Smith ne s'est pas contenté de ses travaux professionnels. On a souligné qu'il s'est intéressé constamment aux questions d'instruction publique et que sa participation aux oeuvres de philanthropie et de bienfaisance a été considérable. A sa famille la "Presse" offre l'expression de sa profonde sympathie.

## REVENU NATIONAL

On fixe à soixante milliards de dollars le revenu national des Etats-Unis pour 1938, c'est-à-dire l'enrichissement dont a bénéficié le pays pendant l'année dernière. En répartissant ce total entre tous les membres de la population américaine, qui atteint et dépasse même 120,000,000 d'âmes actuellement, on constate que la part de chaque personne, adulte ou enfant, a été en moyenne de cinq cents dollars.

Si forte qu'elle soit, cette somme n'a pas cependant les proportions que l'on escomptait. Le président Roosevelt avait laissé entrevoir que le revenu de la nation, pour l'an passé, serait hissé à $80,000,000,000; à ce niveau on aurait été dans une situation presque aussi bonne que celle de 1929, alors qu'était établi le record de $82,000,000,000. En réalité on est demeuré en deçà de l'objectif par une marge de vingt pour cent.

Les espoirs du président étaient fondés sur l'animation vraiment extraordinaire, après la stagnation des années de crise, qui a régné dans la grande République au cours de 1937. Il y a deux ans le pays a atteint le total de $72,000,000,000. Et il y avait lieu de croire que la même activité se continuerait l'année suivante. Malheureusement, cette prévision a été démentie par les faits. Un sérieux ralentissement des affaires a eu lieu, et l'on est retombé à $60,000,000,000.

Même avec cette diminution, les Etats-Unis restent l'un des pays qui ont les plus forts revenus nationaux dans le monde, non seulement de façon absolue, mais encore proportionnellement à leur population. Et l'on signale encore que le total de 1938 est de 60 pour cent supérieur à celui de l'année 1932, qui a été là comme ailleurs la période la plus critique de la crise déclanchée en 1930. La nation n'est pas ruinée par les temps de dépression qu'elle a traversée depuis neuf ans.

L'infériorité de 1938 en regard de 1929 vient en grande part d'ailleurs de l'effondrement qu'ont subi les prix depuis une dizaine d'années. En quantité la production de 1929 n'est que fort peu supérieure à celle de l'an passé. C'est lorsqu'on la considère en fonction de sa valeur que l'écart apparaît aussi prononcé. Il y a eu entre 1932 et 1938 un rétablissement dont on peut être satisfait et qui s'amplifiera sûrement après la stagnation qu'il vient de subir.

## L'INDUSTRIE AUSTRALIENNE

Comme tous les pays qui ont atteint un certain développement économique, l'Australie veut s'industrialiser et se soustraire de cette façon à l'obligation d'importer de l'extérieur une quantité considérable de produits ouvrés. Le travail est déjà commencé, d'ailleurs; mais on manifeste l'intention de l'accélérer le plus possible.

Le gouvernement australien lui-même intervient directement dans l'affaire. Le projet de créer dans le Dominion une industrie complète de l'automobile, spécifiquement australienne, a reçu ainsi son entière approbation, et en plus l'assurance que l'administration fédérale encouragera et facilitera la réalisation de cette grande entreprise.

Mais même avec le concours de l'Etat, il n'est pas sûr que l'on triomphera aisément des difficultés que présente cette oeuvre de grande envergure. Il ne manque pas de sceptiques, en Australie même, qui doutent que l'on puisse immédiatement doter le pays d'une industrie aussi hautement spécialisée, avec le genre de direction et de main d'oeuvre qualifiée qu'elle exige.

Une organisation australienne a déclaré tout simplement que le projet est impraticable et qu'il serait contre les intérêts du Dominion si on tentait de le réaliser. On souligne notamment que les frais de production seront élevés; actuellement déjà le prix des pièces fabriquées dans le Dominion des antipodes sont en moyenne 70 pour cent plus chères que celles du Canada.

Un autre groupe d'hommes d'affaires d'Australie, sympathiques pourtant à l'idée de la création de cette industrie, se croient obligés tout de même de faire des réserves. En affirmant que l'entreprise est possible, ils ont émis cependant l'avis que l'on ne devrait pas viser à tout faire d'un seul coup, qu'il serait préférable de procéder par étapes, d'encourager successivement la fabrication de telle et telle pièces.

Tout cela est d'un grand intérêt pour le Canada. Notre industrie automobile exporte un bon nombre de voitures, tous les ans, en Australie. Si les projets actuellement discutés là-bas étaient mis à exécution, ce serait pour notre pays la perte d'un excellent marché, avec tout ce que cela entraînerait. Il est vrai qu'il s'agit d'une échéance lointaine : on ne crée pas une nouvelle industrie en quelques mois, et puis l'entente ne s'est pas encore faite sur le sujet parmi les Australiens.

CHRONIQUE D'OTTAWA

## *En Espagne*

(Service spécial à la "Presse")

Ottawa, 26. — Le ministère du commerce annonce qu'à l'heure qu'il est, toutes les opérations de change en Espagne, et conséquemment les importations et les exportations, sont strictement contrôlées par le gouvernement nationaliste. Un long rapport reçu par le ministère mentionne que "l'importation des denrées en Espagne doit être autorisée soit sur une base de compensation, lorsqu'un arrangement de compensation existe entre l'Espagne et le pays étranger intéressé, soit sur une base de paiement en monnaie étrangère. Il n'existe aucun arrangement de compensation entre le Canada et l'Espagne. Dans le cas des importations payables en monnaie étrangère, l'importateur peut être sûr que les devises étrangères nécessaires seront accordées lorsque le ministère du commerce espagnol a notifié la 'Junta' provinciale que la licence d'importation a été fournie, puisqu'en même temps et automatiquement ce ministère voit à ce que soient accordées les devises nécessaires." Cependant, il peut arriver que le paiement en monnaie étrangère soit retardé à cause d'une rareté de devises étrangères, "mais avec le temps les fonds requis sont mis en disponibilité".

Le rapport ajoute qu'avant la guerre civile le gouvernement républicain à Madrid avait en dépôt à la Banque d'Espagne plus de 2,500 millions de pesetas-or et près de 700 millions de pesetas d'argent comme garantie pour la circulation fiduciaire. Pendant la guerre les réserves métalliques du pays ont presque toutes passé au dehors du pays dans des transactions en devises étrangère.

La peseta perdit la plus grosse partie de sa valeur puisque après la chute de Barcelone 100 pesetas devinrent l'équivalent de deux francs français.

Durant la guerre, les nationalistes poursuivirent une politique absolument différente. Les territoires tombés entre leurs mains étaient séparés de l'économie monétaire des territoires entre les mains des républicains. Le rapport ajoute que "cette séparation fut pratiquée en mettant en circulation la peseta nationaliste. Depuis cette mise en circulation, les nationalistes suivent une politique de contrôle financier sévère. Cette politique, associée à une stricte économie et à des restrictions, leur a permis d'édifier des industries qui ont alimenté l'armée aussi bien que la population civile, de tenir le coût de la vie dans leur zone à un niveau beaucoup plus bas que dans le territoire républicain, et de maintenir leur crédit financier au dehors sur un plan bien supérieur à celui des républicains."

JAF.

LETTRE DE QUEBEC

## *Sinistre centenaire*

SERVICE SPECIAL DE LA "PRESSE"

Québec, 26. — On signalait tout récemment le vingt-cinquième anniversaire, cette année, du terrible naufrage de l'"Empress of Ireland" à Rimouski; et, un peu plus tard, aux Iles de la Madeleine, la même année, la perte corps et biens, sans en avoir jamais eu la moindre nouvelle du "SS Simcoe" avec trente hommes de son équipage. Voici que cette année aussi marque un autre anniversaire d'un sinistre maritime qui endeuilla le district de Québec, mais voilà cent ans; cette fois, il s'agit d'un centenaire.

C'était au mois de septembre 1839. La goélette "Saint-Laurent No 28", partie de Saint-Jean de l'Ile d'Orléans, ayant à son bord les pilotes qui s'en allaient dans le bas du fleuve rencontrer les navires océaniques, disparut et l'on n'en eut jamais plus la moindre nouvelle. Elle avait été vue pour la dernière fois le 23 septembre par l'équipage d'une autre goélette de pilotes. Trois jours plus tard une violente tempête balaya tout le bas du Saint-Laurent et l'on présuma que ce fut au cours de cet ouragan que la "Saint-Laurent No 28" se perdit corps et biens, comme le "Simcoe", voilà vingt-cinq ans.

La "Saint-Laurent" était montée par vingt-et-un pilotes dont dix-sept, presque tous mariés, avaient leur résidence à Saint-Jean, I.O., qui fut longtemps en quelque sorte, pour nos pilotes canadiens, comme une école d'hydrographie où se forma, dans la succession des âges une élite de navigateurs qui n'ont jamais démenti la confiance dont ils ont toujours été honorés.

En effet, l'expérience, l'habileté, la probité proverviale des pilotes lamaneurs de Saint-Jean et de Saint-Laurent les ont constamment fait rechercher, comme, d'ailleurs, leurs émules de Saint-Michel, par les grandes compagnies maritimes pour la manoeuvre de leurs océaniques à travers les écueils du Saint-Laurent.

Des vingt-et-une victimes de la goélette "Saint-Laurent No 28", dix-sept, venons-nous de dire, étaient de Saint-Jean, les quatre autres disparus étaient de Saint-Michel de Bellechasse et de l'Ile Verte. Le "Canadien" du 13 novembre 1839 donne les noms de tous les disparus de la "Saint-Laurent" avec la description détaillée de chacun d'eux. Mais malgré cet avis, qui fut publié dans tous les journaux de l'Amérique, aucun indice quelconque ne fut porté à la connaissance des familles intéressées. La disparition de la "Saint-Laurent No 28" demeura toujours et est encore un des drames les plus mystérieux du Golfe Saint-Laurent.

Autrefois, les pilotes du bas Saint-Laurent allaient en goélette au-devant des navires à voiles qui venaient d'Europe et qu'ils devaient conduire à Québec. Ces navires croisaient en bas de la Pointe-au-Père et quand un navire se montrait à l'horizon, on mettait une chaloupe à la mer et un pilote généralement toujours accompagné d'un apprenti allait offrir ses services au capitaine étranger. Ces goélettes de pilotes passaient toute la belle saison dans le bas du fleuve avec leurs équipes de pilotes et d'apprentis.

Saint-Jean de l'Ile d'Orléans, devons-nous rappeler, a payé un bien lourd tribut à la mer. Pour en avoir une idée, il suffit de savoir que de 1832 à 1844 seulement, quarante-huit marins de cette localité périrent dans les flots; une moyenne de quatre par année.

SAINTE-FOY.

CAUSERIE FEMININE

## *Joyeux retour*

Après six semaines d'un voyage triomphal sur le continent américain, nos souverains ont retrouvé leur foyer et leurs chères habitudes.

Les petites princesses n'étaient pas les moins heureuses. On a beau être comblées de tout ce que des enfants de cet âge peuvent désirer, on a beau être princesses et même, comme Elisabeth, savoir qu'un jour, peut-être, on aura tous les honneurs, qu'on sera, comme sa mère, le point de mire de l'univers, rien ne remplace cette chaude tendresse de l'étreinte maternelle.

Toute la famille royale réunie après ces semaines d'absence, acclamée par un peuple enthousiaste, en dépit d'un flegme quasi proverbial, n'est-ce pas plus éloquent que le plus poignant des discours?

En remettant le pied sur le continent européen, nos souverains ont revécu les heures triomphales de leur merveilleux voyage, et nous qui maintenant les connaissons, nous qui avons été pris à leur charme indéfinissable, leur royale simplicité, nous suivions en pensée notre reine souriante, de cet inoubliable sourire qui a conquis d'emblée tout le Dominion, notre roi, bienveillant et sympathique, et nous nous réjouissions de cet accueil chaleureux, apothéose de cette tournée grandiose et inestimable.

Et ces quelques semaines de séjour nous ont si bien rapprochés de nos souverains, que lorsque du balcon du palais de Buckingham, où la famille royale, réclamée par une foule en délire, parut pour la seconde fois, et que, de sa main, la reine lui envoya son baiser, nous avons senti que ce geste, à la fois humain et gracieux, s'adressait à tout son peuple et que l'océan de comptait plus.

LAURE.

## *Le SOURIRE de la VIE*

Le mot est de la jeune comtesse Clauzel, dont le mari fut au Quai d'Orsay l'un des confidents de M. Briand. On causait ce jour-là amour et fleurette.

—Je me suis toujours posé une question, fit Mme D... songeuse. Vaut-il mieux être aimée ou aimer?

—Vieux problème, vieux comme l'amour, vieux comme l'humanité, murmura M. Philippe Berthelot.

—Pour moi, décidait alors la comtesse Clauzel, je n'hésite pas. Mieux vaut aimer: on peut choisir.

* * *

Chez la comtesse Clauzel, M. Boni de Castellane fait des mots. On vient de mettre sur la sellette un richissime négociant en cuir qui, enrichi par la guerre, joue aujourd'hui les mécènes et les joue mal. Quelqu'un dit:

—Quand je songe qu'en 1913 il courait la Bourgogne un sac de peaux de lapins sur le dos!

Mais Boni de Castellane:

—Pourquoi lui reprocher ce qu'il était hier? Il faut plutôt lui reprocher ce qu'il est aujourd'hui.

* * *

Une amusante anecdote, racontée par Mme Hélène Vacaresco: dans je ne sais plus quel salon fréquenté à la fois par Leconte de Lisle et par Philippe Berthelot, le poète de "Midi" demanda un jour à Mme Vacaresco de lui dire des vers. Déjà malicieux, Philippe—qui était encore fort jeune—chuchota à l'oreille de la dame:

—Il oublie ses vers sitôt qu'il les a écrits; récitez-lui les strophes et antistrophes de l'"Apollonide", il ne se doutera de rien.

Mme Vacaresco commença:

De ses ceintures longtemps closes,
L'aube faisait pleuvoir les roses
Au ciel étincelant et frais...

—Voilà des vers d'une magnifique venue! s'écria Leconte de Lisle.

Il se leva, vint vers Mme Vacaresco, lui prit les mains:

—Que c'est beau, ma petite! je vous félicite! redites-moi ces vers!

Et comme il découvrait la mine embarrassée de certains de ses hôtes, il insistait:

—Ne trouvez-vous ces vers parfaits? Je vous le dis, ils sont d'un grand poète!

Il fallut bien lui avouer la plaisanterie. Ajoutons qu'il la trouva très mauvaise et que son monocle lança un éclair de colère; mais le lendemain, galant homme, il envoyait à Hélène Vacaresco un magnifique exemplaire de l'"Apollonide", dédicacé.

## *Vous Souvenez-vous?*

**La "Presse" écrivait, le 27 juin 1889, il y aura 40 ans demain:**

Une dépêche de Londres annonce que la Chambre des lords a rejeté, hier, le projet de loi, légalisant l'élection des femmes comme conseillères et échevins. Le vote a été 182 contre la mesure et 68 pour.

Le cabinet Waldeck-Rousseau a été maintenu en France par une majorité de 26.

On annonce de Madrid que des émeutes ont éclaté à Valence et à Murcie, hier. La police a réussi à repousser la foule et deux émeutiers ont été blessés.

**On lisait dans la "Presse", le 26 juin 1909, il y a 30 ans aujourd'hui:**

L'hon. Arthur Boyer, ancien ministre dans le cabinet Mercier, est appelé au Sénat en remplacement de feu l'hon. J.-Rosaire Thibodeau.

Deux membres du gouvernement anglais ont donné leur démission et l'on appréhende une crise. Les deux démissionnaires sont Lord Fitzmaurice et Thomas R. Buchanan. Le premier était sous-secrétaire des affaires intérieures et M. Buchanan était secrétaire parlementaire du bureau des affaires de l'Inde.

M. Joseph Dumont, du département du secrétariat provincial, a été nommé hier maître sous-ministre du même département en remplacement de M. Joseph Boivin, décédé.

**La "Presse" relatait, le 27 juin 1919, il y aura 20 ans demain:**

Une dépêche de Paris annonce que M. Albert Thomas, chef socialiste et ancien ministre des munitions, a présenté un projet de loi demandant la nationalisation de tous les chemins de fer de France.

L'hon. G.-G. Foster, bâtonnier du Barreau de Montréal, a été élu bâtonnier de l'Association du Barreau de la Province de Québec.

M. Séverin Létourneau, ex-député libéral d'Hochelaga, a été nommé conseiller législatif pour la division Rigaud, en remplacement de feu l'hon. J.-A. Chauret.

**La "Presse" écrivait, le 27 juin 1929, il y aura 10 ans demain:**

En Hongrie, la thèse, de la révision des frontières et, par conséquent des clauses du traité de Trianon, a été officiellement adoptée par le gouvernement.

Georges Courteline, le célèbre humoriste français, membre de l'Académie Goncourt, est décédé, à Paris, à l'âge de 72 ans.

Trois cents délégués de 18 pays se sont réunis à Copenhague, aujourd'hui, dans le congrès international antiprohibitionniste, pour discuter les moyens de combattre les forces prohibitionnistes dans le monde.

## *La SANTÉ pour TOUS*

### De véritables phlegmons



Le spécialiste de la "Presse"

Le panaris est une inflammation aigué d'une ou de toutes les parties molles qui entourent les os des doigts et des orteils.

Variétés—L'inflammation la plus superficielle, constituée par de la rougeur et un peu de gonflement, est une forme de lymphangite.

La forme la plus fréquente de ce genre d'inflammation,—la tourniole,—qui occupe la face dorsale des doigts au pourtour de l'ongle, s'annonce par des démangeaisons qui deviennent des douleurs très vives, lorsque la peau est soulevée par une sérosité roussâtre qui se transforme rapidement en pus, lequel peut fuser sous l'ongle et amener sa chute.

Il existe une autre forme de panaris, forme dite panaris-furoncle, qui occupe le dos des doigts au niveau de l'articulation de la première phalange avec la deuxième.

Le panaris dit sous-cutané et le panaris dit profond sont de véritables phlegmons; le dernier surtout est grave car, atteignant les synoviales tendineuses et le périoste, il peut amener la destruction complète, totale des doigts.

Le traitement abortif qui s'impose dès les premières manifestations de la maladie, si l'on veut en guérir sous le plus court délai possible, est très simple et se résume à ceci:

Immersion du doigt pendant une demi-heure à trois heures, selon les cas, dans un bain chaud; puis, après nettoyage soigneux au savon de toute la surface de la peau, enveloppement dans des compresses de tarlatane imbibées d'alcool à 95 degrés qu'on recouvre d'ouate et de taffetas gommé.

On change le pansement toutes les vingt-quatre heures, autant que possible.

Si tel traitement ne suffit pas, ou encore si les douleurs sont trop vives par suite du retard mis à l'appliquer, ouverture au bistouri et pansements antiseptiques.

**"LE JOUR-ECHO DE PARIS":**

L'éventualité la plus probable est que l'U. R. S. S., en cas de conflit, ne soit ni pour ni contre, mais reste l'arme au pied; peut-être même en attendant l'instant où les belligérants épuisés ne seraient plus que des proies faciles pour elle.

On n'a pas le droit d'oublier que, lors du démembrement de la Tchécoslovaquie, la Russie — pourtant infiniment mieux placée que la France ou l'Angleterre — n'a pas bougé le plus petit doigt en faveur de ce pays dont elle n'était séparée que par quelques minutes d'avion.

C'est que, pour faire la guerre, il faut non seulement des hommes, mais des chefs. L'U. R. S. S. peut-elle remplacer du jour au lendemain les 30,000 officiers qu'elle vient de fusiller ou de disgracier?

Pour conduire un peuple au feu, il faut, d'autre part, être sûr que les fusils qu'on lui confiera, il ne les retournera pas contre ses propres tyrans. La sanguinaire dictature de Staline le met-elle à l'abri d'un aussi classique surraut populaire?

En vérité, trop de choses indiquent qu'en nous liant aux Soviets nous ne passions un véritable pacte avec le diable.

—Notre patrie est le sol qui nous a vus naître, le sang et la maison de nos pères, l'amour de nos parents, les souvenirs de notre enfance, nos traditions, nos lois, nos moeurs, nos libertés, notre histoire et notre religion. Elle est tout ce que nous croyons et tout ce que nous aimons sous la garde de ceux qui naquirent avec nous au même point du temps et de l'espace, de la terre et du ciel. (LACORDAIRE).

## *Il y a 20 ANS en image*

SERVICE EXCLUSIF À LA "PRESSE"




## LE BRIDGE

Par ARSÈNE DESROCHERS — MEMBRE AGRÉGÉ DES STUDIOS DE ELY CULBERTSON

### LOCALISATION DES CARTES

En règle générale, la distribution des mains adverses ne se révèle au déclarant habile et attentif que vers la fin du coup. Cependant, il arrive parfois qu'un joueur soit en mesure de préciser la distribution d'une main adverse (et par conséquent des autres mains) aussi tôt qu'à la sixième levée. C'est cette localisation des cartes et des couleurs qui aide fort souvent un déclarant habile à réaliser des contrats apparemment infaisables.

En reconstituant très tôt la distribution des jeux adverses, puis en procédant à une élimination, coup relativement simple dont nous avons parlé au cours de notre article de mardi dernier, le joueur Sud, dans notre exemple d'aujourd'hui, s'assura de son contrat.

Donneur: Ouest.
Aucun côté vulnérable.

| | | | |
|---|---|---|---|
| | ♠ R 10 6 4<br>♡ A 10 5<br>◇ 5 3 2<br>♣ A R 5 | | |
| ♠ 8<br>♡ D V 9 8 3<br>◇ A R 9 8 7<br>♣ V 9 | | | ♠ 7 3 2<br>♡ 7 4<br>◇ D V 10<br>♣ D 10 6 5 4 |
| | ♠ A D V 9 5<br>♡ R 6 2<br>◇ 6 4<br>♣ 8 7 3 | | |

Les enchères:

| OUEST | NORD | EST | SUD |
|---|---|---|---|
| 1 ♡ | contre | passe | 2 ♠ |
| 3 ◇ | 4 ♠ | tous passent | |

Attaque d'Ouest: roi de carreau.

Les déclarations d'Ouest sont basées plutôt sur la force agressive du jeu plutôt que sur les levées d'honneurs qu'il contient.

Sud possède deux levées d'honneurs et une belle couleur à pique; aussi, fait-il une réponse indicatrice de force au contre d'appel de son partenaire. Nord n'hésite pas ensuite à demander la manche à cette couleur.

Ouest entama du roi de carreau, qu'il fit suivre du roi, puis du sept, que le déclarant coupa avec le cinq d'atout. Le déclarant donna ensuite trois coups d'atout et nota, dès le deuxième coup, que son flanc gauche n'avait qu'un atout. Quand il vit qu'Ouest ne fournissait pas au second tour de pique, Sud obtint la quasi-certitude qu'il avait originalement un pique, cinq coeurs, cinq carreaux et deux trèfles.

Ouest ayant défaussé le trois et le huit de coeur sur le second et le troisième coup d'atout, Sud vit qu'il pourrait réaliser son contrat, malgré que son jeu contenait un pardant de trèfle. Il joua successivement l'as et le roi de trèfle, puis l'as et le roi de coeur, et enfin un petit coeur, ce qui força Ouest à prendre la main.

N'ayant plus maintenant que des carreaux dans son jeu, Ouest ne put faire autrement que de donner. Le déclarant coupe dans une main, défausse dans l'autre. Ainsi conclut le coup rapporta dix levées au déclarant car il s'évita la perte d'une levée à trèfle.

On bridge . . .

### AU CERCLE PREFONTAINE

La première rencontre hebdomadaire du tournoi d'été qui eut lieu hier après-midi au cercle Préfontaine vit les équipes dont les noms suivent prendre les premières positions du classement:

1ers—Paul Lachapelle et Albert Dufour
2èmes—Stanislas Desmarais et Maurice Landry
3èmes—Emile Beausoleil et Georges Lespérance
4èmes—Ernest Lamer et Arthur Beaulieu

Dix tables prirent part à cette rencontre. La seconde aura lieu dimanche prochain après-midi.

Une fête . . .

### AU CERCLE DE BRIDGE DE L'EST

C'est mardi soir 27 juin prochain qu'aura lieu, dans la salle du collège Rousain, rue Notre-Dame, à la Pointe-aux-Trembles, la partie de cartes en l'honneur du sympathique président du cercle de bridge de l'Est. Nous espérons que tous les amateurs de bridge-contrat en duplicata se feront un plaisir de s'y rendre.





Annoncez dans la "Presse"

Nouvelles ouvrières

# 4e anniversaire des employés d'hôpitaux

**Il sera célébré prochainement dans notre ville. — Association qui voit au bien-être des employés. —Diverses réunions ce soir et demain.**

"L'Association des employés des hôpitaux de Montréal existera bientôt depuis quatre ans. Approuvée par le clergé et S. Exc. Mgr Georges Gauthier, archevêque de Montréal, elle s'est constamment dévouée au bien-être des employés. Si elle n'a pas mieux réussi depuis sa fondation, c'est qu'elle a dû combattre et lutter continuellement".

C'est ce que l'agent d'affaires, M. E.-A. La Caire, déclare dans un article communiqué aux journaux. M. La Caire affirme qu'un grand nombre d'employés ont lutté pour améliorer leur sort et ont "risqué leur emploi et des représailles."

En terminant, M. La Caire déclare que les membres sont résolus à lutter jusqu'à la reconnaissance de leurs droits.

**Mécaniciens-dentistes**

L'Association des techniciens en prothèse orale (mécaniciens-dentistes), tiendra une importante assemblée ce soir, à 8 h. 15 en l'édifice syndical, 1231 est, rue Demontigny.

Plusieurs questions importantes sont à l'ordre du jour, notamment le rapport des délégués au comité de conciliation de l'office des salaires raisonnables pour l'ordonnance Spéciale.

**Association des peintres**

L'Association des peintres de Montréal Inc .tiendra son assemblée régulière ce soir, à 8 h. 15, en l'édifice syndical.

Plusieurs questions importantes sont à l'ordre du jour. Différents rapports seront soumis et renseigneront les membres sur les activités de leur agent d'affaires, sur la situation présente de leur métier et des chantiers, et sur le récent congrès régional qui eut lieu récemment.

**Surintendants et contremaîtres**

L'Association des surintendants et contremaîtres de la province de Québec tiendra son assemblée régulière demain soir, à 8 h. 15, dans le salon de la Palestre Nationale, 840 rue Cherrier.

**Au sujet de l'industrie du textile**

Le comité de consultation, formé par l'Office des salaires raisonnables pour la revision de l'ordonnance no 8 de la Dominion Textile, se réunira le 29 juin courant. C'est la décision que viennent de prendre les membres de l'Office. Les employés élus dans les usines, les représentants de la compagnie et ceux de la Fédération nationale catholique du textile ont été invités à se réunir à cette date.

Le différend entre la fédération et la compagnie existe depuis deux ans, c'est-à-dire depuis la grève générale qui paralysa toutes les usines durant un mois.

**Autres organisations**

Les garagistes sont entrés en guerre contre les ouvriers qui, sans permis, font le lavage des autos dans les rues de la ville. Les garagistes sont fort mécontents de la concurrence qu'ils leur font et ils ont résolu de les faire disparaître. A cette fin, le comité paritaire de l'industrie de l'automobile a déjà institué des poursuites devant les tribunaux et les enquêtes se poursuivent dans toutes les parties de la ville.

On nous a déclaré également que les ouvriers et les patrons n'avaient pas apporté une attention particulière à ces ouvriers, en premier lieu, parce qu'on croyait avoir affaire à de pauvres gens qui voulaient ainsi gagner quelques sous. Mais, après enquête, il fut découvert que cela devenait un abus et qu'il fallait y remédier dans l'intérêt de tous les garagistes.

**Club ouvrier Papineau**

L'assemblée régulière du Club ouvrier Papineau aura lieu demain soir, à 8 h. 30. Tous les membres et leurs amis sont invités. Des questions très importantes seront discutées.

**Peintres décorateurs**

L'élection des officiers de la Fraternité des peintres décorateurs et tapissiers d'Amérique, local 349, aura lieu ce soir, au cours d'une importante assemblée, à 1331a est, rue Sainte-Catherine. Tous les membres sont priés d'être présents.


TOUS SAINS ET SAUFS LE LUNDI MATIN



• Goûtez la tranquillité complète qu'on éprouve en roulant en *sûreté* sur des LifeGuards Goodyear. Les LifeGuards font disparaître tout danger d'accident des défaillances soudaines des pneus. *Vous ne sauriez avoir de meilleure protection pour vous sauver la vie!* Le marchand Goodyear les a . . . voyez-le aujourd'hui!

PAS DE DANGER D'ÉCLATEMENT quand vous roulez sur des LifeGuards

GOODYEAR


## Mme Marie Mercier aurait été frappée par un convoi

(Du correspondant de la PRESSE)

Sherbrooke, 26. — Un verdict de mort accidentelle a été rendu à l'enquête tenue en fin de semaine par le coroner Maurice Delorme, sur la mort de Mme Marie Mercier, 72 ans dont le corps avait été trouvé flottant dans un étang, près de la voie du Pacifique Canadien à Maagog. Le jury en est venu à la conclusion que Mme Mercier avait été frappée par un convoi du Pacifique Canadien, mais on ne put établir dans quelles circonstances survint l'accident.

## Tué instantanément

(Du correspondant de la PRESSE)

Sherbrooke, 26. — M. Albert Préfontaine, 45 ans, de Sherbrooke, a été tué instantanément samedi en ramassant un fil électrique sur les terrains de l'exposition de Sherbrooke. Il était le frère de M. Léonard Préfontaine, ancien trésorier de Sherbrooke, aujourd'hui membre de la régie provinciale d'électricité.

## Prochains jugements de la Cour d'appel

La Cour d'appel rendra jugement, jeudi prochain, dans les causes suivantes: Duhamel contre Rilance; Casavant contre Ashby; Corbeil contre Corbeil; Commission des liqueurs contre Délorme; Semmelhaack contre Turgeon; Drouin contre Renault; Pépin contre Dupré; Laperrière contre Ruel; Bissonnette contre Jauron; Goyette contre Héroux; Demers contre Corporation Saint-Joachim; Bellerose contre Plouffe; Shannon contre Kelly; McLaren contre ville de Buckingham.


SOLIDE COMME LE CANADA

DANS UN MONDE d'incertitudes, l'assurance sur la vie se dresse comme un roc de sécurité —donnant une protection inappréciable à des millions de Canadiens, hommes, femmes et enfants.

L'assurance sur la vie reflète la sécurité et la stabilité du Canada lui-même. Des capitaux s'élevant à plus de deux milliards de dollars—propriété des détenteurs de polices —sont placés en valeurs fédérales, provinciales et municipales; dans les industries et les services d'utilité publique; sur nos foyers, nos fermes et nos écoles.

Pendant toutes les périodes troublées des guerres, des épidémies et des crises, l'assurance sur la vie a rempli tous ses engagements envers le public. Elle a fourni à des milliers et des milliers de familles l'alimentation, le vêtement, le domicile et les autres choses nécessaires à la vie, et elle a assuré à des hommes et à des femmes la sécurité financière dans leur vieillesse.



*La Tour de la Paix, à Ottawa*

L'ASSURANCE SUR LA VIE
GARDIENNE DES FOYERS CANADIENS

L-146XF


*Nouveau directeur*



M. G.-A. SHEA, directeur du service des enquêtes du Canadien National, qui vient d'être nommé président de la section de protection de l'Association des chemins de fer américains actuellement en congrès à Cincinnati, Ohio.—(Photo Canadien National).

## La crise n'est aucunement un mal temporaire

"Elle porte atteinte à notre structure économique, dit M. Roger Duhamel.

"Quelques attardés du libéralisme économique croient encore que la crise n'est qu'un malaise passager, déclarait, hier soir, à la radio, M. Roger Duhamel, conférencier de l'Action libérale nationale.

"Le désordre présent, continua-t-il, est un mal profond, une atteinte à la structure même de notre machine économique. C'est de cette conviction qu'est née l'Action libérale nationale. C'est la nécessité d'adapter notre politique aux nécessités de l'heure qui lui fait poursuivre sa campagne."

M. Duhamel se plaignit ensuite qu'aucun effort sérieux n'ait été tenté pour établir un nouvel équilibre dans les prix qui relèverait le pouvoir d'achat de nos ouvriers et qu'aucun plan vraiment compréhensif n'ait été esquissé pour diminuer les méfaits du chômage en train de devenir une institution permanente. Il déclara que le gouvernement Duplessis n'avait pas su s'élever à la hauteur de la tâche et que son chef n'était pas qualifié pour orienter la politique québécoise dans une voie originale et salvatrice.

**Les monopoles dominent les deux partis**

M. Duhamel accusa les deux grands partis politiques d'être également dominés par les monopoles économiques et les grandes corporations financières.

"La raison profonde du mouvement libérateur de l'Action nationale libérale, poursuivit-il, c'est que nous avons constaté que la dictature économique n'était pas un mot vide de sens, mais correspondait à une triste réalité. C'est pourquoi, nous avons entrepris une campagne gigantesque, refusant les fonds qu'on nous offrait de tous côtés, pour ne pas être liés comme les autres partis et être en mesure de réaliser notre programme."

## Concurrence déloyale faite aux garagistes

Depuis quelques semaines les garagistes de la ville ont constaté qu'il leur était fait une concurrence déloyale par les garagistes "ambulants" qui, pour un prix ridicule, offrent de réparer les autos, de les polir ou de les laver. Ils se tiennent généralement devant un restaurant, à la porte d'un hôtel ou d'une taverne et avec l'arrivée dans notre ville de nombreux touristes, leur activité acquière une intense activité.

M. Edmond Hamelin, désirant protéger les milliers de garagistes qui paient des taxes et ont obtenu des permis, s'est adressé à M. J.-Hervé Lacroix, secrétaire-gérant du comité paritaire de l'industrie de l'automobile pour faire disparaître ce nouveau commerce illégal. Dès jeudi dernier, l'inspecteur Roussin appréhendait trois de ces garagistes ambulants, lesquels opéraient tous Carré Youville. Les prévenus Henri Duhamel, 24 ans, 4805 est, rue Ontario, Emile Martineau, 29 ans, 615 rue Richmond, et Roy Pierce, 32 ans, 718 rue Saint-Martin, étaient traduits devant le recorder en chef J.-A. Thouin, vendredi et samedi, et ont été condamnés aux frais des diverses causes.

## M. Clément Noël est décédé à Sherbrooke

(Du correspondant de la PRESSE)

Sherbrooke, 26. — M. Clément Noël, de cette ville est décédé samedi, à l'âge de 37 ans, à l'hôpital Saint-Vincent-de-Paul, après quelques semaines de maladie. Il était le gérant général de la compagnie L.-O. Noël Lumber, de Sherbrooke, membre du club Rotary, du "Sherbrooke Country Club" et du mess des officiers des fusiliers de Sherbrooke.

## Epicerie cambriolée

(Du correspondant de la PRESSE)

Ottawa, 26. — Pendant que M. et Mme H.-S. Gauthier visitaient l'exposition de New-York, des cambrioleurs sont entrés dans l'épicerie de M. Gauthier, ont enlevé le coffre-fort, l'ont transporté dans un hangar afin de "travailler" plus facilement, et en ont enlevé $400. Ils n'ont pris que l'argent.

**Juges**

En ce temps-là, même les juges portaient le "chat sauvage"; on les reconnaissait à ce signe. "Le drapeau n'est-il pas le signe auquel on reconnaît une nation?... MM. les juges apprendront avec plaisir que chez J. F. Reid, le marchand de fourrures bien connu de la rue Amherst (no 1473), les prix du "chat sauvage", de l'authentique poletot de chat sauvage, sont réduits de moitié. — Commandes et mesures prises dès maintenant pour l'hiver prochain. Pour plus de renseignements, voir Reid ou lui écrire.

## Fête inaugurale de la Petite Normandie

(De l'envoyé spécial de la "Presse")

Rougemont, 26. — Le R. P. Zenobius Manfriani, O.S.M., curé de Notre-Dame de la Défense, a béni, vendredi soir, la Petite Normandie, l'hôtel et la ferme que M. Guillo Romano a achetés à Rougemont. Puis un délicieux dîner a groupé autour de l'hôte et de l'hôtesse, M. et Mme O. Robert, maire et mairesse de Rougemont, les RR. PP. Manfriani et Maltempi, O.S.M., et des représentants des journaux de Montréal, Saint-Hyacinthe, Waterloo, Granby et Saint-Jean et plusieurs autres invités. On remarquait entre autres MM. et Mmes Edouard Hains et Ovila Hains, MM. Ph. Pelletier, M. Gendreau et Walter Legg, de Granby; C. Robidoux, de Waterloo; L.-G. Gage, L.-O. Perrier, de Saint-Jean; Harry Bernard, Yves Bousquet, de Saint-Hyacinthe; Harney Simard, Mlle Andrée Basilières, Liborio Lattoni, M. et Mme F. Cross, Emile Benoist, Mario Duliani, le major Boronti, Georges Dagenais, A. Ostiguy, H. Tessier et Henri Comte, consul de l'Equateur, de Montréal.

Le R. P. Manfriani a félicité M. Romano, à la fois musicien et homme d'affaires, et a formé des voeux pour le développement de Rougemont. MM. Cross et Henri Comte ont également rendu hommage à M. Romano, digne membre de la colonie italienne. Le maire Robert s'est dit heureux de voir M. Romano venir collaborer au progrès de sa municipalité et lui a souhaité la plus cordiale bienvenue. M. Romano, en remerciant, a déclaré que, fier de sa nationalité italienne, il était également fier d'être un sujet fidèle du Canada et de travailler pour sa patrie d'adoption.

## Pour l'entraînement des jeunes à la sylviculture

(Du correspondant de la PRESSE)

Ottawa, 26. — C'est aujourd'hui que doivent se présenter les jeunes gens enrôlés dans le plan national de sylviculture et désignés pour la station d'expérimentation forestière de Petawawa, service forestier du Dominion, ministère des mines et des ressources, au bureau central de la station à Chalk River. On vient d'installer les tentes et l'équipement nécessaires, et les camps sont prêts pour leur arrivée. Des 108 jeunes gens assignés, 39 viennent d'Ottawa, 5 de Smith Falls, 4 de Rockland, et 2 d'Hawkesbury. Les autres viennent de Renfrew, d'Arnprior, de Pembroke et des environs.

On distribuera à ces jeunes gens des costumes spéciaux. Ils recevront pour leur travail une allocation d'un dollar par jour et auront gratuitement leur pension, leur logement et les secours médicaux.

## Cinq pompiers d'Aylmer, Qué., ont été suspendus

(Du correspondant de la PRESSE)

Hull, 26 — En dépit d'une requête signée par le chef et tous les membres de la brigade des pompiers d'Aylmer, et d'une forte opposition de la part des échevins S.-L. Pilgrim et A.-O. Routliffe, le conseil municipal d'Aylmer a appuyé la décision du maire W.-J. Lavigne, de suspendre les cinq pompiers qui ont fait la campagne municipale contre le maire. De plus, le conseil a approuvé leur destitution. Comme il y avait quatre échevins présents, le vote du maire a décidé de toute l'affaire.

La commission qui voit à l'administration de la brigade des pompiers devra maintenant prendre une décision finale.

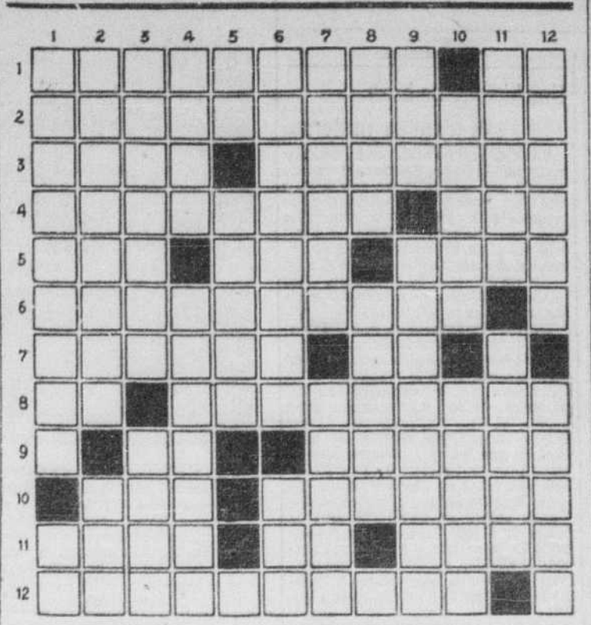
## Inauguration d'une église

(Du correspondant de la PRESSE)

Sherbrooke, 26. — Les fidèles de la paroisse du T. S. Sacrement de Sherbrooke-Est, sont entrés pour la première fois, hier, dans leur église paroissiale dont la construction est pratiquement terminée. Le R. P. Léo Boismenu, s.s.s., curé, a annoncé que la bénédiction solennelle de l'église aura lieu à une date qui n'a pas encore été fixée.

Hier, il y eut quatre messes; le R. P. Boismenu officiait à la grand'messe, tandis que le sermon fut prononcé par le R. P. Gaudiose Labrecque.

## Mots Croisés



HORIZONTALEMENT:

1—Boîte cylindrique où l'on renferme la boussole. — Nom des Bouddha, en Chine.
2—Qui lésinent dans les plus petites choses.
3—Prendre une expression de gaieté. — Sorte de castagnettes dont se servaient les prêtres de Cybèle.
4—Mammifère cétacé des mers froides. — Pic des Pyrénées.
5—Elève. — Affaibli. — Détermina le poids.
6—Choses frivoles.
7—Hutte des Lapons. — Adverbe de lieu.
8—Le premier de tous les nombres. —Rétablir en bon état.
9—D'un verbe gai. — Opération mystérieuse des alchimistes.
10—Selle grossière d'une bête de somme. — Fatigue.
11—Destruction progressive. — Lettre de l'alphabet grec. — Le même en nature.
12—Partie centrale d'un pays.

VERTICALEMENT:

1—Petit orgue portatif. — Pourvu que.
2—Navigation aérienne. — Ordre proclamé publiquement.
3—Ordre des avocats. — Enlèvement.
4—Colères. — Augmentée, excitée.
5—Deux lettres de "mitre". — S'emploie pour chasser quelqu'un.
6—Personnes auxquelles on impute une infraction pénale. — Ornement décorant la partie supérieure d'un poinçon de comble.
7—Qui peut produire de la cire. — Mise à sec.
8—Prénom masculin. — On le compare à ceux qui sont victimes de projets trop ambitieux.
9—Posséda. — Se dit d'un muscle qui prend au moins une de ses insersions à la peau.
10—Qui ne sont point turbulents. — Qui a une conduite réglée.
11—Barres de fer creuses, pour souffler le verre.—Entreprit, essaya.
12—Auras la hardiesse. — Choisi de nouveau.

Solution demain.

* * *

**Solution du dernier problème**

| | 1 | 2 | 3 | 4 | 5 | 6 | 7 | 8 | 9 | 10 | 11 | 12 |
|---|---|---|---|---|---|---|---|---|---|---|---|---|
| 1 | N | E | C | R | O | P | O | L | E | ■ | E | U |
| 2 | E | X | ■ | U | ■ | L | U | I | S | A | N | T |
| 3 | G | A | T | E | A | U | ■ | ■ | T | I | T | I |
| 4 | O | M | I | S | S | I | O | N | ■ | S | E | L |
| 5 | C | E | S | ■ | I | E | N | I | S | ■ | E | I |
| 6 | I | N | S | E | N | S | E | ■ | P | E | ■ | T |
| 7 | A | ■ | A | M | E | ■ | R | U | E | L | L | E |
| 8 | T | O | G | E | S | ■ | E | ■ | E | L | U | S |
| 9 | I | R | E | S | ■ | S | U | C | C | E | S | ■ |
| 10 | O | N | ■ | E | C | U | S | ■ | H | ■ | T | A |
| 11 | N | E | F | ■ | E | R | E | S | ■ | T | R | I |
| 12 | S | E | A | N | T | E | S | ■ | M | U | E | R |

## Succès de la réunion des scouts à Verdun

Plus de 1,000 scouts venus de toutes les parties du Canada et des Etats-Unis ont pris part vendredi, samedi et hier, au "Verdun Camporee", la première réunion du genre à avoir lieu dans cette partie du pays. Tous ont pris hier le chemin de leurs domiciles, par avion, bateau, train, bicycle et même à pied. Ils retournaient dans les Etats du Vermont, Connecticut, Rhode Island, New York, New Hampshire, Pennsylvanie, Maine, à Trois-Rivières, Ormstown, Lachute, Saint-Jean, Sherbrooke, Huntingdon, Valleyfield, Gaspé et Toronto.

Pour marquer la bonne entente existant entre notre pays et les Etats-Unis, les scouts plantèrent, hier, deux arbres dans un petit parc sis à l'angle du boulevard LaSalle et de l'avenue Brault.

M. Walter-P. Head, président de l'Association des scouts d'Amérique, M. James-E. West, chef de l'exécutif des scouts des Etats-Unis, et le maire Edward Wilson, de Verdun, dirent quelques mots au cours de cette cérémonie.

Hier, les scouts assistèrent à la messe et samedi soir, ils visitèrent Verdun et l'île de Montréal.

## Un ouvrier de S.-Jérôme est électrocuté à S.-Hippolyte

(Du correspondant de la PRESSE)

Saint-Jérôme, 26. — M. Rosario Plouffe, 38 ans, 213 rue de Villemure, S.-Jérôme, est mort électrocuté, samedi après-midi, alors qu'il était à fixer des fils électriques sur les bords du lac l'Achigan à S.-Hippolyte. M. Plouffe a touché au cours de son travail un fil à très haute tension et il est tombé foudroyé.

Une enquête a été tenue et un verdict de mort accidentelle a été rendu.

M. Plouffe était marié et père d'une nombreuse famille.


3 EAUX MINÉRALES RENOMMÉES...

EMBOUTEILLÉES À LEUR SOURCE MÊME, À VICHY (ALLIER), SOUS LA SURVEILLANCE DE L'ÉTAT

• VICHY Célestins
Indiquée dans les affections hépatiques, vésicales et rénales, le rhumatisme et l'arthritisme.

• Grande-Grille
Recommandée par la Faculté contre la paresse du foie, la congestion et les coliques hépatiques.

• Hôpital
Contre les digestions difficiles et douloureuses (dyspepsie).

2827 McGill College Avenue, Montreal





Voyez Ces Grands Spéciaux DE LA FETE DE LA CONFÉDÉRATION

EN VIGUEUR JUSQU'AU 1er JUILLET

AUX 47 MAGASINS Paul

Obtenez une meilleure valeur de nettoyage pour votre argent chez PAUL. Et rappelez-vous bien qu'aucun nettoyage, à n'importe quel prix, ne saurait surpasser celui que vous offre PAUL à ces prix extraordinairement modiques. Profitez-en donc pour avoir, tout en économisant, une garde-robe fraîche et nette pour la fête!

ROBES DE LAINE OU TISSU
2 pièces ou plissées, un peu plus cher
LUSTROTONE 5c EXTRA
MAGNIFIQUEMENT NETTOYÉES et PRESSÉES 19c

VÊTEMENTS BLANCS



JUPE . . . . . 29c
CHAPEAU 29c
ROBE. . . . . 39c
Avec plis, un peu plus cher.
MANTEAU 39c
SANS DOUBLURE.
Pantalon . . 39c
Magnifiquement nettoyés et pressés
Fini Lustrotone, seulement 5c

Aussi Grandes Aubaines pour les EFFETS DE MAISON

Pour Enfants!
MANTEAUX HABITS ROBES
Blanc, un peu plus cher
LUSTROTONE 5c EXTRA
GRANDEURS JUSQU'À 6 ANS 14c

Complets pour Hommes
SERVICE EXPERT DE PRESSAGE EN 24 HEURES. PETITES RÉPARATIONS GRATUITEMENT. 19c

VOTRE CHOIX À 14c
Flanelle, blanc, toile, peaux, velours, plissés, un peu plus cher.
JUPES CHANDAILS PANTALON 4 CRAVATES CHEMISES DE SPORT
Magnifiquement nettoyés et pressés

Paul SERVICE STORES LTD.
Siège Social et Atelier 1451 Beaubien Est. DOllard 4671

47 MAGASINS Il y en a un près de chez vous!

# spectacles et concerts

AU PALACE

## Henry Fonda, interprète idéal d'Abraham Lincoln

A plusieurs points de vue, c'est certainement l'un des plus grands rôles de sa carrière, sinon le plus grand de tous, que tient Henry Fonda dans "Young Mr Lincoln", à l'affiche du Palace cette semaine. Tout d'ailleurs contribuait d'avance à assurer à cet acteur ce succès bien mérité. Son physique et son allure de grand garçon dégingandé le désignaient entre mille comme l'interprète idéal du jeune Abraham Lincoln tel que nous le montrent des photos anciennes et les biographes du grand homme d'Etat américain.

De plus les cinéphiles qui, pour la plupart, avaient déjà vu à l'écran ou lu dans de multiples ouvrages la partie la plus glorieuse de la vie de ce grand homme étaient anxieux de connaître un peu en détail les années de jeunesse qui avaient préparé une si extraordinaire carrière. Tout ont été ravis de voir Henry Fonda présenter de façon aussi vivante cette tranche de biographie. A Darryl-F. Zanuck revient l'honneur d'avoir su maintenir un intérêt constant tout le long du film presque sans idylle, et cela en sachant choisir les épisodes les plus typiques des années de jeunesse de Lincoln.

Il ne faudrait tout de même pas oublier de faire une mention toute spéciale de deux ou trois scènes qui sont toutes à la gloire d'Alice Brady. Elle a su communiquer une émotion poignante à la mère éplorée dont les deux fils, injustement accusés de meurtre, sont menacés de mourir sur l'échafaud, pour être enfin sauvés par leur brillant jeune avocat, Abraham Lincoln.

AU CINEMA DE PARIS

## Raimu triomphe dans un film de M. Pagnol

La foule continue d'affluer au Cinéma de Paris pour voir l'admirable film de Marcel Pagnol, "La Femme du Boulanger", gardé une deuxième semaine à l'affiche.

Il suffit de dire que l'inimitable Raimu interprète le rôle principal pour expliquer le succès de cette production, où l'auteur a su toucher la gamme de tous les sentiments et tirer d'un fait banal en lui-même un véritable chef-d'œuvre. Pagnol sait exploiter comme pas un la nature humaine et tous ses penchants. Ce n'est pas à l'esprit mais au cœur du spectateur qu'il s'adresse, et l'action de ses films pourrait se situer dans tous les pays sans perdre aucune valeur.

Il y a dans "La Femme du Boulanger" des scènes admirables. Citons la scène de l'ivresse du boulanger et le retour de la chatte Pomponnette. Ces deux scènes seules font du film un chef-d'œuvre.

Le programme comporte aussi un film contre la guerre intitulé "Le Soldat inconnu vous parle". C'est un appel pour la paix qui s'adresse à tous les peuples, et le soldat inconnu de chaque pays demande au monde de ne pas oublier son sacrifice.

Parmi les Actualités, il faut mentionner le défilé de la Saint-Jean-Baptiste, pour lequel la direction du Cinéma de Paris mérite des félicitations. C'est un film complet et techniquement parfait de la grande parade de notre fête nationale.


YORK FRANCAIS
A L'AFFICHE: NELSON EDDY dans "Let Freedom Ring" avec Virginia Bruce, Edward Arnold et Lionel Barrymore. "WUTHERING HEIGHTS" avec Merle Oberon, Laurence Olivier et David Niven. Courts métrages.

STRAND — AUJOUR. - MARDI LESLIE HOWARD dans "Pygmalion" de Bernard Shaw avec Wendy Hiller. "SHARPSHOOTERS" avec Brian Donlevy et Lynn Bari.

AMHERST RIALTO — AUJOUR.-MARDI: "FOUR GIRLS IN WHITE" avec Florence Rice, Una Merkel, Ann Rutherford, Alan Marshal et Kent Taylor. BOB BURNS et GLADYS GEORGE dans "I'm From Missouri". SUR LA SCENE DU RIALTO CE SOIR LES AMATEURS D'AL PLUNKETT

PAPINEAU — AUJOUR. - MARDI CLAUDETTE COLBERT et DON AMECHE dans "Midnight". "NANCY DREW DETECTIVE" avec Bonita Granville et John Litel.

BELMONT SNOWDON — AUJOUR. - MARDI: "STAGECOACH" avec Claire Trevor, John Wayne et George Bancroft. "YES, MY DARLING DAUGHTER" avec Priscilla Lane et Jeffrey Lynn. Courts métrages.

GRANADA — AUJOUR. - MARDI LESLIE HOWARD dans "Pygmalion" de Bernard Shaw avec Wendy Hiller. "NANCY DREW DETECTIVE" avec Bonita Granville et John Litel.

CORONA — AUJOUR. - MARDI CLAUDETTE COLBERT et DON AMECHE dans "Midnight". GLADYS SWARTHOUT et Lloyd Nolan dans "Ambush".

REGENT — AUJ. - DEMAIN "THERE'S THAT WOMAN AGAIN" avec Melvyn Douglas et Virginia Bruce. LA FAMILLE JONES dans "Down On the Farm".

WESTMOUNT — AUJOUR. - MARDI "THERE'S THAT WOMAN AGAIN" avec Melvyn Douglas et Virginia Bruce. "THE ARIZONA WILD CAT" avec Jane Withers et Leo Carrillo.

SEVILLE RIVOLI — AUJOUR.-MARDI: WARNER BAXTER et LORETTA YOUNG dans "Wife, Husband and Friend" avec Binnie Barnes. JOAN BLONDELL et PAT O'BRIEN dans "Off The Record". Courts métrages.

MONKLAND — AUJOUR. - MARDI ROBERT MONTGOMERY et ROSALIND RUSSELL dans "Fast and Loose". LA FAMILLE JONES dans "Everybody's Baby". Courts métrages.

PLAZA — Aujourd'hui: "The Little Princess" en couleurs. "Hotel Imperial". MARDI et MERCREDI: "FEU" avec Edvige Feuillère et Victor Francen". "VACANCES PAYEES" avec Duvalles, Jacqueline Pacaud.

ROSEMOUNT — AUJOUR. - MARDI ROBERT TAYLOR et WALLACE BEERY dans "Stand Up and Fight" avec Florence Rice. DON AMECHE et LES FRERES RITZ dans "The Three Musketeers" avec Binnie Barnes et Gloria Stuart. Courts métrages.

MT-ROYAL — AUJOUR. - MARDI RICHARD GREENE, SHIRLEY TEMPLE et Anita Louise dans "The Little Princess", en couleurs. RAY MILLAND et Isa Miranda dans "Hotel Imperial".


## Horaire des cinémas

CAPITOL: "Naughty But Nice", 10 h. 25, 1.40, 4.55, 8.15; "Kid From Kokomo", 12 h. 05, 3.25, 6.40, 10.

CINEMA DE PARIS: "La Femme du Boulanger", 11 h. 30, 2, 4.35, 7.15, 10; "Le Soldat inconnu vous parle...", 12 h. 40, 3.15, 6, 8.35.

LOEW'S: "Juarez", 10 h. 20, 1.05, 3.55, 6.40, 9.30.

ORPHEUM: "Bulldog Drummond's Secret Police", 11 h. 30, 1.45, 4.10, 6.35, 9; "Lady's From Kentucky", 10 h., 12.25, 2.40, 5.05, 7.30, 9.55.

PALACE: "Royal Banners Over Ottawa", 10 h. 25, 1.3.45, 6.25, 9.05; "Donald Duck at the Beach", 10 h. 55, 1.35, 4.15, 6.55, 9.35; "Young Mr. Lincoln", 11 h. 10, 1.50, 4.30, 7.10, 9.50.

PRINCESS: "The Gorilla", 10 h. 05, 12.32, 2.55, 5.25, 7.50, 10.20; "Romance of the Redwoods", 11 h. 20, 1.45, 4.10, 6.40, 9.05.

ST-DENIS: "Le Patriote", 1 h., 4, 6.40, 9.40; "Les Gaietés de l'Exposition", 2 h. 10, 5.15, 8.20.

AU ST-DENIS

## Harry Baur domine dans "Le Patriote"

Les personnes qui n'ont pas oublié le film anglais "The Patriot", qui fut à la fois un succès du muet et un triomphe de Jannings, ont sans doute pris un plaisir extrême à revoir le même sujet, traité cette fois en parlant et avec Harry Baur. Le film passe actuellement au Saint-Denis, et il est possible de mesurer l'écart extrême qui existe entre le parlant et le muet, comme dans la conception que l'on se faisait autrefois et que l'on se fait aujourd'hui du personnage de Paul Ier. Il est évident que le parlant l'emporte parce que l'extériorisation du moindre fait est possible. Le film est donc plus riche; les scènes, plus fécondes en signification.

Somme toute, "Le Patriote", c'est l'histoire d'une conjuration de palais qui, après maints échecs, atteindra son but: la mort d'un tzar cruel pour que la nation russe puisse vivre. Harry Baur est passé maître dans les compositions de personnages puissants. Son Paul Ier est de la même trempe que son Beethoven.

Notons aussi le jeu de Pierre Renoir, le patriote. Cet acteur s'affirme de jour en jour. Son style est direct et plein d'une noble discrétion. Le couple Josette Day et Gérard Landry est sympathique au possible.

Le second film, "Les Gaietés de l'Exposition", est l'affaire de Duvallès, qui enlève le gâteau avec son jeu comique.

En attraction supplémentaire on donne déjà le défilé de la Saint-Jean-Baptiste. Ces Actualités réalisées grâce à la "Presse" et à France-Film constituent un document photographique de premier ordre, et surtout un souvenir évocateur au possible d'une splendide manifestation patriotique.

AU MONT-ROYAL



M. VERNON-G. CARDY, gérant de l'hôtel Mont-Royal, qui annonce pour samedi prochain la réouverture du Normandie Roof.


NATIONAL
A la scène: "La Pouncé". A l'écran: JEANNE BOITEL dans "Le Mariage de Véréna". La fameuse opérette: "LA VIE PARISIENNE". 212—2 E

ARCADE
3 films: "LA SOEUR BLANCHE" avec Paul Cambo. BACH dans "Gargousse" et JULES BERRY dans "M. Personne". 212—2 E

BEAUBIEN
(Angle Poupart et Beaubien) FERNANDEL dans "Ernest le Rebelle". MEG LEMONNIER dans "Visages de Femmes". 212—2 E

ST-DENIS AUJ. HARRY BAUR DIDDE RENOIR GERARD LANDRY LE PATRIOTE DUVALLES SES GAIETES DE L'EXPOSITION AVEC JACQUELINE PACAUD
Attraction supplémentaire: LE DEFILE COMPLET DE LA SAINT-JEAN-BAPTISTE 212—4 E

CINEMA DE PARIS 2e Sem. RAIMU LA FEMME du BOULANGER un film de MARCEL PAGNOL GINETTE LECLERC et CHARPIN
En programme double avec LE SOLDAT INCONNU VOUS PARLE... INTERPRETE par RENE LEFEVRE, PRESENTE par JOSE GERMAIN
Attraction supplémentaire: LE DEFILE COMPLET DE LA SAINT-JEAN-BAPTISTE
SALLE CLIMATISEE 212—5 E


AU CAPITOL

## Une histoire de boxe et d'amour maternel

Tous ceux et celles qui veulent connaître certains dessous du monde sportif, les intrigues, les compromis que l'on y fait, devront aller cette semaine au Capitol voir le film "The Kid from Kekomo". C'est un récit très amusant, au cours duquel se déroulent des scènes touchantes et une idylle un tantinet tumultueuse. Les coups de poings y pleuvent, mais toujours pour le bon motif.

L'artiste en vedette est Pat O'Brien, dans le rôle de Billy Murphy, promoteur de boxe téméraire, souvent sans scrupule, qui est à la recherche d'un champion. Il le découvre en la personne d'un cultivateur, beau garçon et fort comme un jion: Wayne Morris personnifie cet hercule. Homer Baston. Accompagne le promoteur sa secrétaire Joan Blondell, délicieuse en Doris Harvey. Le jeune Baston, enfant abandonné, n'a jamais connu sa mère. Il veut la retrouver à tout prix. Murphy voudrait le faire boxer à tout prix, et pour le décider, lui découvre une maman d'emprunt, une actrice kleptomane à ses heures. Celle-ci fait des dettes, et pour les payer, son supposé fils devrait se laisser battre par un rival. Le fils accepte, mais une remarque de son rival le décide à knockouter celui qui devait le terrasser.

Au programme également, les mésaventures d'un jeune compositeur de musique trop consciencieux dans "Naughty but Nice". Pour réussir il doit se contenter d'écrire des potspourris musicaux. En fin de spectacle, documentaires sur la visite royale dans les Maritimes.

AU PRINCESS

## Une excellente comédie avec les 3 frères Ritz

L'adaptation cinématographique de l'œuvre de Ralph Spence "The Gorilla" est à l'affiche du Princess cette semaine. Les frères Ritz sont les vedettes de cette production, qui est du genre des anciens films qui nous faisaient courir des frissons tout le long de l'échine. Ce n'est pas toutefois un film d'horreur, mais c'est une présentation de premier ordre toute à la gloire du directeur Allan Dwan, qui y a réuni une agglomération de réelles vedettes.

Les frères Ritz personnifient trois détectives dont les aventures tragicomiques portent tantôt à rire et tantôt à trembler. Ils partent à la recherche d'un gorille que l'on soupçonne d'avoir commis un meurtre. Leurs bouffonneries dans les pistes qu'ils suivent constituent le côté comique, et les apparitions du gorille aux endroits les plus inattendus mais opportuns ne manquent pas de jeter la frayeur parmi les spectateurs.

La distribution comprend aussi Anita Louise, Patsy Kelly et Lionel Atwell.

La deuxième bande, "Romance of the Redwoods", met en vedette Charles Bickford, Jean Parker et Alan Bridge. L'action se déroule dans les steppes de la Californie où l'amour, la jalousie et la haine jouent un grand rôle.

Les Actualités nous montrent les dernières scènes du voyage de nos souverains et leur départ à Halifax.

A L'ORPHEUM

## George Raft dans une histoire de courses

Les amateurs de sport hippique sont servis à souhait cette semaine au cinéma Orphéum. "The Lady's from Kentucky", le principal film à l'affiche, nous transporte en effet sur les grandes pistes du Kentucky.

Les personnages principaux du film sont un joueur endurci, George Raft, et une héritière des plus saines traditions du sport hippique, Ellen Drew. Les deux artistes sont excellents dans ces rôles. Raft, lié par des intérêts d'argent à un "racket" d'exploiteurs et de falsificateurs, Ellen Drew, liée par le sentiment d'une noble tradition à perpétuer, se découvrent un jour possesseurs en commun d'un magnifique pur-sang. Chacun veut la victoire, mais selon des méthodes qui entrent nettement en conflit. L'amour se mêle à l'affaire, et dès lors on sent bien que l'homme cédera devant la femme et l'honneur.

Hugh Herbert et Zasu Pitts secondent ces deux vedettes dans des rôles qui conviennent bien à leurs dons comiques.

Le programme de l'Orphéum comporte comme second film "Bulldog Drummond's Secret Police", où John Howard incarne encore une fois Bulldog Drummond dans une intrigue policière très compliquée et fort mouvementée. Heather Angel, Reginald Denny et H.-B. Warner sont aussi de la distribution.

## Le Festival dramatique

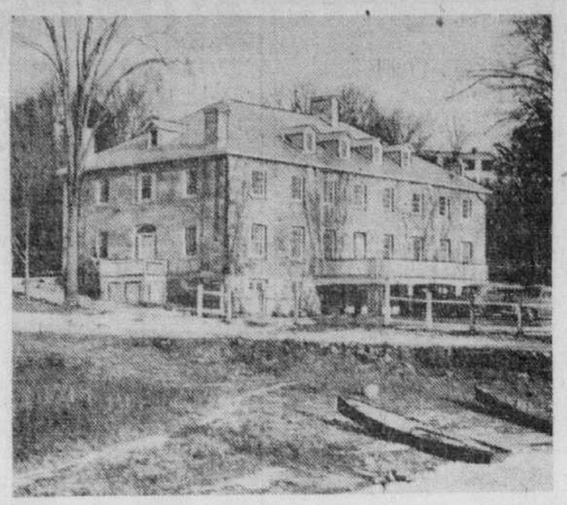
Ottawa, 26. — Les directeurs du Festival dramatique national ont décidé samedi de tenir les finales du concours de l'an prochain à Ottawa. Ces deux dernières années, les finales avaient eu lieu à Winnipeg et à London.

## Arrestation de Meyerhold

Moscou, 26.—Vsevolod Meyerhold, metteur en scène dont les conceptions modernes sont connues dans le monde entier, a été mis sous arrêt et conduit à la prison de Lubiana. Il commença à être attaqué en 1937 par le journal "La Pravda", qui lui reprochait de monter des spectacles anti-Soviets dans le théâtre qui porte son nom. Son théâtre avait été fermé par le gouvernement l'an dernier.


MAINTENANT
La plus sensationnelle histoire du turf de l'année!
GEORGE RAFT ELLEN DREW
THE LADY'S FROM KENTUCKY
HUGH HERBERT - ZaSu Pitts
Autre attraction "Bulldog Drummond's Secret Police" avec JOHN HOWARD HEATHER ANGEL
ORPHEUM
212—7 E


*Le musée historique de Carillon*



Dans les vieilles casernes de Carillon, que l'on voit sur cette photographie, la Société historique du comté d'Argenteuil a installé un musée dont l'hon. T.-A. Crerar, ministre des mines et ressources, a fait l'inauguration officielle, samedi dernier. M. Georges-Henri Héon, député du comté, a aussi prononcé un discours. Le président de cette société est le docteur H.-B. Cushing, la vice-présidente, Mlle M.-E. Abbott, docteur en médecine et directrice des musées médicaux de l'université McGill, et la secrétaire, Mlle Béatrice Robertson.

# M. P. Gouin dénonce la dictature économique

**Dans un discours à Valleyfield, hier, le chef de l'Action libérale nationale dit que quelques particuliers contrôlent toute la vie économique.**

(Du correspondant de la PRESSE)

Valleyfield, 26.—M. Paul Gouin, chef de l'Action libérale nationale, a tenu une assemblée à Valleyfield, dans le parc Salaberry, hier après-midi.

M. Gouin était accompagné de M. Grégoire Bélanger, député de Dorion, et de M. Gravel, de Montréal, et de plusieurs autres.

La foule était assez nombreuse et la réunion fut présidée par le maire de cette ville, M. J.-A. Larin.

Le premier à adresser la parole fut M. Gravel.

Il fut suivi de M. Paul Gouin, qui parla longuement sur les réformes à faire pour sauver la province de l'état d'esclavage économique dans lequel elle se débat.

Les barons de la finance, dit-il et dont il détermine le nombre à une cinquantaine et en tête desquels il assigne une place particulière à sir Herbert Holt et à sir Charles Gordon, contrôlent par leur affiliation aux bureaux de direction des diverses organisations industrielles pratiquement toute la vie économique de notre peuple.

**Ces gens imposent les prix à leur gré**

Ces barons de la finance sont assez puissants pour pouvoir imposer à leur gré le prix qu'ils doivent charger aux consommateurs, prix qui dans certains cas représentent le double du prix normal qui devrait être demandé.

Et pendant ce temps la classe agricole et la classe ouvrière peinent et essaient de se réchapper péniblement, ayant toujours devant les yeux le spectre de la misère et des privations.

Et c'est aussi pendant ce temps, que les barons de la finance qui négligent de tenir compte des besoins de la classe qui travaille et qui limitent le salaire de l'ouvrier à un minimum dérisoire se paient à eux des sommes fabuleuses en salaires. L'orateur cite certains de ces directeurs qui reçoivent un salaire de $25,000.00 par année et même dans certains cas $75,000.00. Est-il raisonnable que le peuple tolère plus longtemps de tels abus?

Nous n'avons rien à attendre, dit l'orateur, des partis tant libéraux que conservateurs (il appelle ainsi ce parti qui se désigne sous le nom d'Union Nationale).

**Les deux partis asservis aux trusts**

De même que le parti de l'hon. M. Taschereau était asservi aux gros financiers de même le parti de l'hon. M. Duplessis est l'esclave de ces derniers.

"Ce sont, dit M. Gouin, ces financiers qui sont en réalité les maîtres de la situation dû à la forte emprise que leur contribution énorme aux fonds de la caisse électorale des partis rouges et bleus exerce tant sur l'électorat que sur les gouvernements que le peuple se choisit."

"L'Action libérale, continue l'orateur, se garde bien d'accepter des contributions quelconques d'eux. Elle fait appel à la contribution du peuple pour qui elle se bat et toute contribution quelque modique qu'elle soit est la bienvenue.

Au début et au cours de ses remarques, M. Gouin fit allusion plusieurs fois à M. Maxime Raymond, député fédéral du comté de Beauharnois-Laprairie. C'est ainsi qu'en commençant il souligna qu'il était heureux de revenir rencontrer les électeurs du comté qui a l'honneur particulier d'agir comme député au fédéral, insiste M. Gouin, un homme distingué comme M. Raymond.

**Nombreuses allusions à M. Raymond**

Tout le monde comprend qu'en insistant sur les compliments qu'il adresse au député M. Raymond, l'orateur veut établir un contraste avec le député provincial, M. Delpha Sauvé.

Et dans le corps de son discours en discutant la question des salaires payés par la Dominion Textile et la Montreal Cotton, il lit de larges extraits des remarques faites en Chambre par M. Maxime Raymond, lorsque ce dernier fit part à la Chambre des salaires de famine que recevait l'ouvrier au service de ces industries.

L'orateur insista que le parti de l'Action libérale nationale était dans la lutte pour libérer la province des fers qui l'enchaînaient et qu'aux prochaines élections ce parti aurait un candidat dans chacun des 87 comtés de la province.

M. Bélanger suivit M. Gouin et de ses quelques commentaires il faut retenir cette partie où il déclare que le crédit agricole n'est pas une solution à la question économique.

**Il faut trouver des débouchés aux produits agricoles**

Même le secours du crédit agricole ne résout pas le problème du cultivateur. Crédit agricole ou non le cultivateur ne peut retrouver la prospérité que lorsque nos gouvernants auront trouvé la solution de l'écoulement des produits agricoles à un prix raisonnable. Si cette question ne trouve pas de solution le crédit agricole peut avoir tout au plus le mérite si c'en est un de retarder le dénouement fatal.

## Le Normandie Roof rouvrira ses portes samedi soir prochain

Le Normandie Roof, le luxueux cabaret de l'hôtel Mont-Royal, rouvrira ses portes pour la saison d'été samedi prochain, M. Vernon-G. Cardy, vice-président et gérant de l'hôtel, annonce cette nouvelle en promettant que la qualité des attractions qui seront présentées au Normandie Roof dépassera encore celle à laquelle on y a été habitué.

Depuis son ouverture le 17 juin 1937, le Normandie Roof n'a accueilli que des artistes de premier ordre, et cette qualité allait de pair avec les mets du chef Thomas, le service du maître d'hôtel Pierre Borbey et du garçon Victor.

L'on a eu très peu de retouches à effectuer pour remettre le Normandie Roof en état. Les habitués en trouveront cependant le cadre renové, rafraîchi, et ils y jouiront du même confort.

Le chef d'orchestre du Normandie sera Don Turner, dont le talent musical et la personnalité sympathique sont connus de tous.

Pour ce qui est des vedettes, elles ne le céderont en rien à celles du passé: Gower et Jeanne, Lucille Johnson, les jumelles Crane, maintenant dans la distribution de "Hellzapoppin" à New York; et Miriam Verne, dont Adolf Hitler vient d'apprécier si fort le talent.

## Nouveau programme au cinéma Impérial

Un très intéressant programme, composé des films "Three Smart Girls grow Up" et "Gambling Ship", prend aujourd'hui l'affiche à l'Impérial.

Depuis ses premiers films, Deanna Durbin, qui est avec Nan Grey et Helen Parrish l'une des vedettes de "Three Smart Girls Grow Up", n'a cessé de se gagner une popularité de plus en plus grande.

Dans ce film, Deanna chante "Invitation à la Danse", de Weber, "The Last Rose of Summer", "La capinera" de Julius Benedict et "Because" de d'Hardelot.

"Gambling Ship", met en vedette Robert Wilcox et Helen Mack. Wilcox joue dans cette production le rôle d'un indicateur chargé de surveiller Mlle Mack qui interprète celui d'une femme mêlée au "racket" du jeu. Ils s'éprennent l'un de l'autre et leur fausse situation donne lieu à toute une série de malentendus.

(Communiqué)

## Musicien aux arrêts

Vienne,26. — P.C.-Havas — La police allemande a arrêté hier le musicien polonais Georg Maliniak, chef des choeurs à l'Opéra de Vienne. On n'a donné aucun motif. Maliniak est un protestant de descendance juive.

*VERS HOLLYWOOD*



ARTHUR SHIELDS, l'un des comédiens de l'Abbey Theatre, de Dublin, arrivant à New York à bord du "Mauretania", en route vers Hollywood, où l'attend un important contrat de films.

# Aucun nouveau paquebot à construire présentement

**La ligne Canada-Australasienne n'a pas l'intention d'augmenter son service entre la Colombie- Britannique et les Antipodes. — Coût trop élevé.**

En dépit de rapports mandant le contraire reçus la semaine dernière de la Californie, aucune autre démarche ne sera entreprise actuellement pour acquérir de nouveaux vaisseaux pour le service entre la Colombie-Britannique et les Antipodes de la ligne Canado-Australasienne.

Des pourparlers préliminaires avaient été entamés, l'an dernier, pour la construction de deux navires dans les chantiers maritimes britanniques mais, pour certaines raisons, dont l'augmentation du coût de construction comme résultat du programme britannique de réarmement, le projet fut retardé.

Il avait été convenu que les gouvernements du Canada, de la Grande Bretagne, de l'Australie et de la Nouvelle-Zélande accorderaient leur appui financier. Le projet original était de construire deux vaisseaux, d'une jauge de 25,000 tonneaux pouvant recevoir 700 passagers et au coût approxmatif de $10,000,000. Ils auraient eu une vitesse de 22 noeuds.

Depuis quelques années, on prétend même avec raison que la concurrence subventionnée de compagnies de navigation à passagers étrangères étaient en train d'éliminer le pavillon britannique du Pacifique oriental. Une compagnie en particulier, la ligne American Matson, maintenant un service entre les ports de la Californie et l'Australasie avec des vaisseaux modernes et rapides, avaient augmenté considérablement ses opérations.

La ligne Canada-Australasienne est exploitée conjointement avec la Canadian Pacific et l'Union Steamship Company de la Nouvelle-Zélande.

Trois vaisseaux sont actuellement en service entre Vancouver et les Antipodes: "Aorangi", "Niagara" et "Monowai".

**Pour les Rotariens**

Trois gros paquebots ont été spécialement nolisés pour embarquer les délégués du Canada et des Etats-Unis au congrès international des Rotariens qui aura lieu à Rio de Janeiro du 9 au 14 juin 1940, annonce-t-on, aujourd'hui.

Ce seront le paquebot - amiral "Nieuw Amsterdam", ligne Holland-America; l'"Argentina" et le "Brazil", ligne American Republics, qui maintient un service à l'Amérique du Sud. Les départs auront lieu sous les auspices de l'American Express Travel Service et de l'agence Thomas Cook and Son. On croit que près de 2,000 Rotariens de l'Amérique du Nord y prendront part. Le "Nieuw Amsterdam" effectuera le voyage aller et retour en 31 jours avec escales aux Antilles et l'Amérique du Sud.

Les autres mettront deux jours de plus pour se rendre aussi loin qu'à Montevideo et Buenos Aires.

**Sur le "Richmond"**

Le "Duchess of Richmond", Pacifique Canadien, venant de Liverpool, Belfast et Glasgow, est arrivé à Montréal, samedi soir, avec une bonne liste de passagers parmi lesquels on remarquait M. E.-J. Boyer, commissaire canadien adjoint du commerce à Glasgow, et Mme Boyer; le colonel C.-H.-L.Sharman, chef du service canadien des narcotiques; Son Excellence Mgr P.-J. Monaghan, archevêque de Régina, et Son Excellence Mgr G.-C. Murray, évêque de Saskatoon.

**MOUVEMENT DES PAQUEBOTS**

L'"Ascania", ligne Donaldson Atlantic, de Southampton, le 16 juin à Montréal, ce matin; l'"Andania", ligne Cunard White Star, le Liverpool, le 18 juin, à Montréal, ce matin; le "Duchess of Bedford", Pacifique Canadien, de Liverpool, le 20 juin, à Montréal, demain soir; l'"Empress of Australia", Pacifique Canadien, de Southampton, le 22 juin, à Québec, jeudi; le "Montclare", Pacifique Canadien, de Liverpool, le 23 juin, à Montréal, samedi; le "Lady Rodney", Canadian National Steamships, de la Jamaïque, le 21 juin, à Montréal, à dimanche; le "Letitia", ligne Donaldson Atlantic, de Glasgow, le 22 juin, à Montréal, dimanche l'"Ausonia", ligne Cunard White Star, de Southampton, le 23 juin, à Montréal, dimanche.

Le "Duchess of Bedford", Pacifique Canadien, de Montréal, vendredi matin, pour Liverpool; l'"Empress of Australia", Pacifique Canadien, de Montréal, vendredi matin, pour Southampton; l'"Ascania", ligne Cunard White Star, de Montréal, vendredi matin, pour Southampton; l'"Andania", ligne Cunard White Star, de Montréal, vendredi matin, pour Liverpool; le "Duchess of Richmond", Pacifique Canadien, de Montréal, samedi, pour une croisière.

"Normandie", ligne française, du Havre, le 21 juin, à New-York, aujourd'hui; le "Bremen", ligne North German Lloyd, de Brême, le 23 juin, à New-York, jeudi; le "Rex", ligne italienne, de Naples, le 21 juin, à New-York, jeudi; le "Champlain", ligne française, du Havre, le 23 juin, à New-York, vendredi; le "Georgic", ligne Cunard White Star, de Southampton, le 21 juin, à New-York, vendredi.

# Séisme néfaste samedi au Pérou

LIMA, Pérou, 26. — U. P. — La ville de Pomacanchi et le village de Chuquicahuana, dans le département de Cuzco, ont été complètement détruits par un tremblement de terre samedi, annonce-t-on dans une dépêche retardée et réclamant du secours.

A Pomacanchi, huit personnes ont été tuées et 40 blessées. Ailleurs, on n'a encore aucune précision concernant les morts et les blessés.

# La défense civile contre avions est poussée en Pologne

Varsovie, 26, (P.C.-Havas). — Le Comité économique attaché au cabinet de M. Félicien Slawoj-Skladowski, président du conseil, proclame l'embargo sur les exportations d'avoine. D'autres part le ministère de l'Intérieur ordonne que tous les travaux de défense civile contre les bombardements aériens soient terminés avant le 1er août. Tous les entrepreneurs en bâtiment doivent munir leurs constructions neuves d'une cave solide. Les propriétaires devront pratiquer des ouvertures dans les murs entourant les jardins ou les cours afin de permettre que les gaz asphyxiants se dissipent rapidement. Toutes les portes doubles doivent être munies de vitres, qui le cas échéant seraient faciles à briser pour permettre de chasser les gaz des habitations. Les autorités municipales ont reçu des circulaires ordonnant de faire le relevé de toutes les caves susceptibles de servir d'abris contre les bombardements. S'il n'existe pas suffisamment de ces caves dans un lieu donné, la municipalité doit entreprendre la construction d'abris collectifs et de tranchées dans les parcs ou autres terrains publics.

# L'opposition réclame de fortes économies au Congrès américain

Washington, 26. (P.A.) — M. Joseph Martin, représentant républicain du Massachusetts, présente un projet de loi tendant à réduire de 10 p cent certains crédits, mais laissant intacts ceux qui sont affectés aux assurances sociales, aux retraites et indemnités d'anciens combattants, à l'intérêt sur la dette publique. M. Martin prévoit des crédits de 13 milliards et voudrait les diminuer de $500 millions: "On parle beaucoup déconomie, cela n'empêche que l'on n'a rien fait dans ce but, parce que le gouvernement et ses porte-parole du Congrès ont refusé "d'appuyer les efforts sincères des républicains et d'un petit groupe de démocrates patriotes."

La sous-commission sénatoriale chargé d'étudier le projet de loi ouvrant des crédits de $1,735 millions pour l'assistance aurait supprimé la disposition remplaçant l'administrateur actuel des travaux d'assistance-chômage par une commission de trois membres.

**SAINTE ADELAIDE DE PABOS**

—Ces jours derniers, eut lieu à la salle paroissiale une soirée récréative donnée par les jeunes filles de la paroisse et un groupe d'élèves du couvent. Les recettes étaient destinées à nos religieuses.

—Récemment, 74 enfants ont fait ici leur communion solennelle.

La messe fut dite par le R. P. Decq, Eudiste, de Chandler. Le chant fut exécuté par les jeunes filles du couvent.

—Mme Léopold LeBlanc, née (Marguerite) Duguay, est décédée à l'âge de 21 ans.

—M. Georges Methot, veuf d'Agnès Duguay, est mort à l'âge de 87 ans et 8 mois.

## Le mauvais temps retarde l'envolée du "Yankee Clipper"

Shediac, N.-B., 26.( P.C.)—Immobilisé par la mauvaise température, le "Yankee Clipper" des Pan-American Airways a été obligé de demeurer, ici, au lieu de se diriger vers l'Angleterre, via Botwood Terre-Neuve, à l'occasion de sa première envolée pour le transport de la poste en Europe en passant par la route nord de l'Atlantique. Le gros avion reprendra son envolée aujourd'hui si les prévisions atmosphériques le permettent.

Les nuages, le brouillard et la pluie ce sont mis de la partie durant la fin de semaine pour désorganiser l'horaire du puissant appareil qui a atterri, hier après-midi à 2 heures et 58, heure avancée, à ce port de la baie Shediac, une petite anse du détroit de Northumberland. Si son envolée n'avait pas été interrompue, le clipper serait arrivé hier à Southampton, Angleterre.

## Deux missionnaires canadiens ont péri

Shanghaï, 26. (P.A.) — L'ambassade britannique annonce aujourd'hui que le Rév. et Mme A.-A. Caswell, missionnaires canadiens, ont été tués à Changteh, Hunan, samedi dernier, dans un bombardement aérien japonais. Les quartiers généraux de la mission Holiness de Changteh sont à Ottawa.

Le communiqué dit que les aviateurs japonais ont bombardé systématiquement Changteh, y compris la mission, pendant une heure et demie.

(Un télégramme de Changteh au consulat britannique à Tchoungking dit que les Japonais ont rasé la mission, bien que l'Union Jack fût peint sur ses murailles. M. et Mme Caswell ont été ensevelis sous les débris.)


STELLA — AUJOURD'HUI, MARDI, MERCREDI "ADRIENNE LECOUVREUR" avec Yvonne Printemps, Pierre Fresnay, Jean Worms; aussi "LES NOUVEAUX RICHES" avec Raimu, Betty Stockfeld, Michel Simon. 211—4 E

REX — AUJOURD'HUI, MARDI, MERCREDI "LES ROIS DU SPORT" avec Fernandel, Lisette Lanvin, Raimu; aussi "LES DISPARUS DE ST-AGIL" avec Eric Von Stroheim, Armand Bernard, Serge Grave. 211—4 E

LAVAL — LUN. MAR. MERC. "HONOLULU", Eleanor Powell, Robt. Young Burns et Allen. "THE STORM" Chas. Bickford, Nan Grey.

ORLÉANS — Aujourd'hui, demain: JOAN CRAWFORD, JAMES STEWART dans "ICE FOLLIES OF 1939" JAMES CAGNEY dans "OKLAHOMA KID".

LORD NELSON — Aujourd'hui, demain: Pierre DuPrez dans "LA MORT DU CYGNE". ALICE FIELD dans "LE TOMBEAU HINDOU".

Aux Théâtres Confederation

CHATEAU CARTIER — AUJOURD'HUI ET DEMAIN DERNIER JOUR ADOLPHE MENJOU dans "KING OF THE TURF" avec DOLORES COSTELLO — Aussi "BEAUTY FOR THE ASKING" avec LUCILE BALL — DONALD WOODS. En plus "THE LONE RANGER RIDES AGAIN" et autres vues.

MAISONNEUVE — DERNIERE FOIS "PACIFIC LINER". — Aussi "QUICK MONEY". — En plus "THE LONE RANGER RIDES AGAIN". — Autres.

OUTREMONT EMPRESS 2 — A L'AFFICHE GRANDES VUES WILLIAM POWELL — GINGER ROGERS et PAUL KELLY dans "STAR OF MIDNIGHT". Aussi Victor McLAGLEN — BORIS KARLOFF dans "THE LOST PATROL".

DOMINION — DERNIER JOUR "CARREFOUR". Aussi "UN DE LA CANEBIERE". — En plus "THE LONE RANGER RIDES AGAIN".

SAVOY — VERDUN AIR CLIMATISE — A L'AFFICHE — ERROL FLYNN dans "DODGE CITY" avec OLIVIA DE HAVILAND. — Aussi MICHAEL WHALEN — JEAN ROGERS dans "INSIDE STORY".

GARDE à l'AFFICHE
Deuxième semaine
PAUL MUNI BETTE DAVIS
"JUAREZ"
BRIAN AHERNE
CLAUDE RAINS - JOHN GARFIELD
LOEW'S

YOUNG Mr. LINCOLN
HENRY FONDA - ALICE BRADY
MARJORIE WEAVER - ARLEEN WHELAN
EDDIE COLLINS - PAULINE MOORE
RICHARD CROMWELL - DONALD MEEK
DORRIS BOWDON - EDDIE QUILLAN
PALACE à l'affiche

I WANT MY MAMA!
PAT O'BRIEN
WAYNE MORRIS
JOAN BLONDELL
MAY ROBSON
THE KID from KOKOMO
Naughty but Nice
Ann Sheridan
Dick Powell
à l'affiche Capitol

The GORILLA
Les RITZ BROTHERS
ANITA LOUISE
PATSY KELLY
LIONEL ATWILL
BELA LUGOSI
JOSEPH CALLEIA
EDWARD NORRIS
WALLY VERNON
ROMANCE OF THE REDWOODS
A l'affiche Princess

IMPERIAL
AUJOURD'HUI A JEUDI
Deanna DURBIN
3 SMART GIRLS GROW UP
Nan GREY - Helen PARRISH
ROBERT CUMMINGS - CHARLES WINNINGER
EN PLUS
ROBERT WILCOX
HELEN MACK
dans "GAMBLING SHIP"
PRIX

-ACTUALITÉS
-PROGRAMMES

# RADIO-GUIDE

-POTINS
-COMMENTAIRES

## CKAC

### AUJOURD'HUI

**Après-midi**

4:30—Les événements sociaux.
4:45—CKAC ce soir.
5:00—L'Heure du thé.
5:15—Four Clubmen. — C. B. S.
5:30—Mélodies rythmées.
5:45—Madeleine et Pierre.

**Soirée**

6:00—Nouvelles Press-Radio.
6:05—Les Pages Jaunes.
6:10—Mélodies d'orgue.
6:15—Le don Juan de la chanson.
6:30—Sport-éclair.
6:35—Enoch Light et son orch. — C. B. S.
6:45—Les nouvelles de chez nous.
7:00—Amos'n Andy.
7:15—Light up and listen Club.
7:30—Nazaire et Barnabé.
7:45—Causerie sur l'Allemagne nouvelle par le R. P. Desmarais, O.P.
8:00—Tune-up Time.
8:30—Radio-Marathon.
9:00—Radio-théâtre.
10:00—Le Théâtre de chez nous.
10:30—Radio-actualités.
10:45—Reyes et ses cavaliers.
11:00—Allo! Allo! les sports!
11:10—Pianologue.
11:15—Pancho et orch. — C. B. S.
11:30—Del Courtney et orch. C.B.S.
12:00—Gus Arnhein et orch. C.B.S.
12:30—Ted Weems et orch. C.B.S.

### DEMAIN

**Avant-midi**

7:00—Mélodies rythmées.
7:05—CKAC aujourd'hui.
7:15—Pot pourri matinal.
8:00—La revue de la chanson française.
8:45—Nouvelles.
9:00—Voisinons.
10:00—La Famille Gauthier.
10:15—Radio-cinéma-revue.
10:30—L'Heure récréative.
10:45—Grande Soeur.
11:00—Chansonnettes.
11:15—Chanteur indien.
11:30—Big Sister.—C.B.S.
11:45—Au Music Hall.

**Après-midi**

12:00—La boîte à surprises.
12:30—La province en progrès.
1:00—Cours de bourse.
1:15—Nouvelles.
1:25—Succès musical.
1:30—Le monde féminin.
1:45—A choisir.
2:00—Capsules mélodiques.
2:15—La rue principale.
2:30—Mélodies rythmées.
2:45—La femme à la page.
3:00—Orchestre de concert Columbia.
3:30—Historique de la chanson. —C.B.S.
4:00—Merrymakers.
4:15—Merry Minstrels.—C.B.S.
4:30—Les événements sociaux.
4:45—CKAC ce soir.
5:00—L'Heure du thé.
5:15—Album musical.—C.B.S.
5:30—Variétés musicales.
5:45—Madeleine et Pierre.

**Soirée**

6:00—Ovila Légaré et ses boute-en train.
6:15—Charlie Kunz, au piano.
6:30—Sport-éclair.
6:35—Deep River Boys—C.B.S.
6:45—Les nouvelels de chez nous.
7:00—Amos'n Andy.
7:15—Light Up & Listen Club.
7:30—Nazaire et Barnabé.
7:45—Causerie sur l'Allemagne nouvelle par le R. P. Desmarais, O.P.
8:00—Edward-G. Robinson.
8:30—Tuesday Night Party.
9:00—We, The People.
9:30—Les amours de Ti-Jos.
10:00—Les actualités françaises.
10:30—Radio-actualités.
10:45—Doris Rhodes, chansons. — C.B.S.
11:00—Allo, Allo! les sports!
11:10—Pianologue.
11:15—Jack Marshard et orch. — C.B.S.
11:30—Anniversaire du poste CHLT, Trois-Rivières.
12:—Orchestre de danse.—C.B.S.
12:30—Jack Fulton et orch. — C.B.S. —

FOYER SANS VIE !
Foyer dont la radio est en mauvais ordre
Réparation durable assurée par
SAMSON RADIO SERVICE
470 est, rue Rachel PL. 8618
19j-n R

LA BIÈRE DOW
VOUS PARVIENT AU SUMMUM DE MATURITÉ

CHANGEMENT D'HORAIRE
LA CLEF MAGIQUE
RCA Victor
SERA DIFFUSEE
Tous les lundis soir
de 8 h. 30 à 9 h. 30 H.A.E.
CFCF — 600 KC.
CBF — 910 KC.
A PARTIR DE LUNDI, 26 JUIN

**S.-FORTUNAT**

—M. et Mme Adelard Roberge, chez des parents.
—Mlle Alma Leclerc de passage à Victoriaville.
—MM. et Mmes Calixte Lemay et Henry Maillhot, à Plessisville.
—MM. et Mmes Philiberi et Denis Côté, Mme Louis Côté et Mlle Alphéda Boulé, à Québec et à Bienville.
—Aux Etats-Unis: Mlles Laura Desrochers, Jeanne Roberge, MM. Théode Fortier, Frank Cumur, Donat Dubois, Josaphat Desrochers.
—Mlles Gisèle et Gertrude Massé, chez leurs grands-parents à East Angus.
—Mlle Adrienne Grenier, à East Angus.
—M. et Mme Noël Grenier et Thérèse Grenier, à St-Julien.
—Mme (Dr) Matthieu, de Montréal, a visité Mme Aurélia Garneau et Philippe Gosselin.
—M. et Mme Henry Fortier et leur bébé, Jean-Claude, à Disraëli.

VOYAGES

LE JOUR DE LA CONFEDERATION—Samedi 1er Juillet
EXCURSION à BURLINGTON, Vt.
Avec croisière de 4 heures à bord du SS. 'Ticonderoga"
Dép. MONTREAL (gare Bonaventure) ... 8.30 a.m.
Arr. BURLINGTON (gare Union) ... 11.30 a.m.
Promenade en bateau 1 h. p.m. à 5 h. p.m.
Dép. BURLINGTON (gare Union) ... 7.00 p.m.
Arr. MONTREAL (gare Bonaventure) ... 10.00 p.m. (Heure solaire)
$2.50
Aller et Retour de MONTREAL promenade en bateau comprise.
$2.00 aller et retour de Montréal à Burlington
Pour plus de renseignements, téléphonez MA. 3651 — MA. 7316
CANADIEN NATIONAL - CENTRAL VERMONT

EXCURSION LE JOUR DE LA CONFEDERATION
De MONTREAL, gare Bonaventure, VEN. 30 JUIN à 9.10 a.m. et 9.00 p.m. (H. S.) et SAM. 1 JUILLET à 9.10 a.m. (H. S.)
BOSTON $8
HOLYOKE, SPRINGFIELD, FITCHBURG $8
RETOUR: jusqu'au LUNDI 3 JUILLET. Voitures ordinaires seulement
Les voyageurs feraient bien de se munir de pièces d'identité suffisantes pour les exigences du Service d'Immigration, aller et retour. On peut se procurer des permis d'entrer aux Etats-Unis, en s'adressant à Chambre 821, Edifice Drummond, 1117 ouest, rue Sainte-Catherine.
Pour renseignements complets, téléphonez MA. 3651 ou MA. 7316
CANADIEN NATIONAL - CENTRAL VERMONT

PRIX RÉDUITS POUR LE JOUR DE LA CONFÉDÉRATION
LE PRIX du BILLET SIMPLE plus UN QUART POUR L'ALLER et RETOUR
ALLER: A toute heure, vendredi 30 juin, jusqu'à 2 h. p.m., dimanche 2 juillet.
RETOUR: Départ jusqu'à minuit, lundi 3 juillet 1939.
Horaire conforme à l'heure solaire.
Pour tout renseignement, s'adresser à votre agent le plus proche
CANADIEN NATIONAL • CANADIEN PACIFIQUE

## 5:00 P.M. AUJOURD'HUI 1:00 A.M.

**5:00 P.M.**
CFCF—Tea Time.
CBF—Voir CBM.
CBM—Sommaire et intermède musical.

**5:15 P.M.**
CFCF—Howe Wing.
CBF—Voir CBM.
CBM—Les chansons de Lucille.

**5:30 P.M.**
CFCF—Rêveries à l'orgue.
CBF—Voir CBM.
CBM—Lawrence Solerno.

**5:45 P.M.**
CFCF—Bob Armstrong et son orchestre. — NBC.
CBF—Voir CBM.
CBM—Cotes de la bourse.

**6:00 P.M.**
CHLP—Méli-Mélo.
CFCF—Stuff Smith et son orchestre. — NBC.
CBF—Les plus beaux disques.
CBM—Voir CBF.

**6:15 P.M.**
CHLP—Le reporter de l'air.
CFCF—Nouvelles.
CBM—A communiquer.

**6:30 P.M.**
CHLP—Radio-Annuaire.
CFCF—The Lone Rouyn.
CBF—Radio-journal.
CBM—Radio-Journal.

**6:40 P.M.**
CBF—Aujourd'hui dans le domaine des sports.

**6:45 P.M.**
CBF—Wishart Campbell, baryton.
CBM—Fernins.

**7:00 P.M.**
CFCF—Dick Liebert à l'orgue.
CBF—Emission commerciale.
CBM—"Great Canadians".

**7:15 P.M.**
CFCF—The Light Up and Listen Club.
CBF—L'orchestre de G.-R. Markowski.
CBM—Orchestre.

**7:30 P.M.**
CHLP—Le commentateur sportif.
CFCF—Variétés.
CBF—Voir CBM.
CBM—Lucille Cameron, chanteuse.

**7:45 P.M.**
CHLP—Les aventures de deux célibataires.
CFCF—Women in the News.
CBF—Causerie.
CBM—"My Job Interview".

**8:00 P.M.**
CHLP—Variétés internationales.
CFCF—Order of Adventurers —NBC.
CBF—Chant et orgue.
CBM—"Blue Shadows". Chant et orgue.

**8:30 P.M.**
CHLP—Radio-Mystère.
CFCF—Magic Key.—NBC.
CBF—Voir CFCF.
CBM—Variétés.

**9:00 P.M.**
CHLP—Studio.
CBM—A communiquer du studio.

**9:30 P.M.**
CHLP—Mme Hortense Lord, pianiste.
CFCF—Theatre review.
CBF—Don Turner et son orchestre.
CBM—Orchestre de Don Turner.

**9:45 P.M.**
CFCF—Studio program.

**10:00 P.M.**
CHLP—Gilbert Darisse.
CFCF—"True or False".
CBF—Renno Rabinoff, violoniste.
CBF—Voir CBM.
CBM—"Contented Hour".

**10:30 P.M.**
CHLP—Studio.
CFCF—Al Donahue et son orch.—NBC.
CBF—Clement J. Williams, baryton.
CBM—Voir CBF.

**10:45 P.M.**
CBF—L'orchestre d'Al. Donahue.
CBM—"United States of Today".

**11:00 P.M.**
CFCF—Nouvelles en anglais.
CBF—Voir CBM.
CBM—Radio-journal en angl.

**11:15 P.M.**
CFCF—Talking Drums.
CBF—Joe Rines et son orchestre.
CBM—J.-Roberto Wood.

**11:30 P.M.**
CFCF—Rudy Vallée et son orchestre. — NBC.
CBF—Glenn Miller et son orchestre.
CBM—Horace Heidt et son orchestre.

**12:00 A.M.**
CFCF—Clyde Lucas et son orchestre.—NBC.

**12:30 A.M.**
CFCF—Benny Cartier et son orchestre.—NBC.

**1:00 A.M.**
CFCF—Nouvelles.

## 7:45 A.M. DEMAIN 1:00 A.M.

**7:45 A.M.**
CFCF—Musical Work Shop.

**8:00 A.M.**
CHLP—Réveille Matin Musical.
CFCF—Nouvelles
CBF—Chansonnettes françaises.
CBM—Gene et Glenn, chanteurs.—NBC.

**8:15 A.M.**
CBF—"Vocal Vogues", concert vocal et instrumental.—NBC.
CBM—"Hi-Boys" groupe vocal —NBC.

**8:25 A.M.**
CFCF—Musicale.—Swing Serenade.

**8:30 A.M.**
CBF—Swing Serenade—NBC
CBM—Do you remember ? NBC.

**8:45 A.M.**
CFCF—Church in the Woldwood.

**9:00 A.M.**
CHLP—Vos refrains préférés.
CFCF—Press-Bulletins.
CBF—Intermède musical.
CBM—Voir CBF.

**9:05 A.M.**
CFCF—Breakfast Club.—NBC.
CBF—Happy Jack, chanteur. NBC.
CBM—Voir CBF.

**9:15 A.M.**
CBF—Voir CBM.
CBM—Jerry Sears et son orch.

**9:30 A.M.**
CHLP—Le Nectar du matin.
CBF—Les chansons que vous aimez entendre.
CBM—The Family Man.

**9:45 A.M.**
CHLP—Orchestre de Henry Hall.
CBM—A communiquer du studio.

**10:00 A.M.**
CHLP—Musique d'orgue.
CFCF—Homemaker Review.
CBF—Sketch.
CBM—"Central City".

**10:15 A.M.**
CHLP—Variétés.
CBF—Sketch.
CBM—Musicale.

**10:30 A.M.**
CHLP—Le Courrier de Jeanne.
CFCF—Originalités.
CBF—Emission commerciale.
CBM—Poèmes symphoniques.

**10:45 A.M.**
CHLP—Valses viennoises.
CFCF—Organ Reveries.
CBF—Chansonnettes françaises.
CBM—Le théâtre lyrique.

**11:00 A.M.**
CHLP—Variétés.
CFCF—Musicale.
CBF—L'Heure symphonique.

**11:15 A.M.**
CHLP—Ensemble à cordes. Standard.
CFCF—Concert Hall.

**11:30 A.M.**
CHLP—Musique militaire.

**11:45 A.M.**
CHLP—Orchestre de concert Stark.
CFCF—Getting Most Out of Life.
CBM—"The road of Life".

**12:00 P.M.**
CHLP—L'heure féminine.
CFCF—Nouvelles.
CBF—Orchestre de Luigi Romanelli.
CBM—Winston Currie.

**12:15 P.M.**
CFCF—Rêveries à l'orgue.
CBF—"Campus Kids".
CBM—Programme varié.

**12:25 P.M.**
CFCF—The Town Crier.

**12:30 P.M.**
CFCF—Singing Sam.
CBF—Radio-journal.
CBM—Radio-journal.

**12:35 P.M.**
CBM—L'orchestre de Pelham Richardson.

**12:45 P.M.**
CFCF—Musique de danse.

**1:00 P.M.**
CFCF—The Monitor Views the News.
CBF—Orchestre de Jeno Bartal.
CBM—Réunion du Rotary Club.

**1:15 P.M.**
CHLP—Radio-journal.
CFCF—Trio de concert.
CBF—Reunion du Kiwanis S.-Laurent.

**1:30 P.M.**
CFCF—Peables Takes Charge.

**1:45 P.M.**
CFCF—Orchestre de danse.
CBF—Le Trio Toronto.
CBF—Le Trio Joyce.

**2:00 P.M.**
CHLP—Hollywood American Legion Band.
CFCF—NBC. Salon Orchestra.
CBF—Le reveil rural.
CBM—L'orchestre Palmer House.—NBC.

**2:15 P.M.**
CBF—Emission commerciale.
CBM—Relais de Londres.

**2:30 P.M.**
CHLP—Now and Then.
CFCF—"Little Variety Show", —NBC.
CBF—Rakov et son orchestre.

**3:00 P.M.**
CHLP—Musique classique.
CFCF—Fanfare de l'armée américaine.
CBF—Voir CFCF.
CBM—"The Story of Mary Marlin". (Sketch).—NBC.

**3:15 P.M.**
CBM—Ma Perkins.

**3:30 P.M.**
CHLP—Frank Trumbauer et orchestre.
CFCF—Rhythm and Song. —NBC.
CBF—"Rhythm and Songs".
CBM—Pepper Young Family

**3:45 P.M.**
CBF—Voir CFCF.
CBM—The Guiding Light.

**4:00 P.M.**
CHLP—Radio-baseball.
CFCF—Club Matinée.
CBF—L'Album "Red Seal".
CBM—Les chefs-d'oeuvre de la musique.

**4:30 P.M.**
CBF—Les chefs-d'oeuvre de la musique.

**4:45 P.M.**
CBM—'Ladies of Other Lands'

**5:00 P.M.**
CFCF—Tea Time.
CBF—Sommaire et intermède musical.
CBM—Sommaire et intermède musical.

**5:15 P.M.**
CFCF—Howie Wing.
CBF—Récital.
CBM—"Nothing but the Truth". (Sketch).

**5:30 P.M.**
CFCF—Tea Dance.
CBF—A communiquer.
CBM—A communiquer.

**5:45 P.M.**
CFCF—Easy Aces.
CBF—Voir CBM.
CBM—Cours de la Bourse.

**6:00 P.M.**
CHLP—Méli-Mélo.
CFCF—Musicale.
CBF—Les plus beaux disques.
CBM—Eugene Conley, tenor.

**6:15 P.M.**
CHLP—Le reporter de l'air.
CBM—Causerie sur les sports.

**6:30 P.M.**
CHLP—Radio-annuaire.
CFCF—K-7 (Drame).
CBF—Radio-journal.
CBM—Radio-journal et causerie sur les sports.

**6:40 P.M.**
CBM—Bonnie Stewart, chanteur.

**6:45 P.M.**
CFCF—Master Singers.
CBF—Le club sportif.

**7:00 P.M.**
CFCF—Nouvelles.
CBF—Emission commerciale.

**7:15 P.M.**
CBF—Les Cavaliers de LaSalle.
CBM—Les Cavaliers de LaSalle.

**7:30 P.M.**
CHLP—Jimmy & Jack.
CFCF—Variétés.
CBF—Chanteurs russes.
CBM—Chanteurs russes.

**7:45 P.M.**
CHLP—Les aventures de deux célibataires.
CFCF—Ray Kinney et son orch. —NBC.
CBF—La Gazette littéraire.
CBM—"Vacation Land".

**8:00 P.M.**
CHLP—Orchestre.
CFCF—Jack Bain et son orchestre.
CBF—Orchestre de Mac Turner.
CBM—Mac Turner et son orchestre.

**8:15 P.M.**
CHLP—Le fureteur.

**8:30 P.M.**
CHLP—Variétés théâtrales.
CFCF—Information Please.
CBF—Voir CBM.
CBM—Benno Robinoff, violoniste, et l'orchestre du poste WOR.

**9:00 P.M.**
CHLP—Les plus beaux refrains.
CFCF—Camera Club of the Air.
CBF—Voir CBM.
CBM—Concert champêtre.

**9:30 P.M.**
CHLP—Jimmy Dorsey et son orchestre—CBC.
CFCF—Treasure Trail.
CBF—Fantaisie musicale.
CBM—Fibber McGee and Company.

**10:00 P.M.**
CHLP—Gilbert Hill, pianiste.
CFCF—If I Had The Chance — NBC.
CBF—Orchestre et soliste.
CBM—Orchestre de Geoffrey Waddington.

**10:30 P.M.**
CHLP—Studio.
CFCF—Chas Barrett et son orchestre—NBC.
CBF—Sonny James et orch.
CBM—A communiquer.

**10:45 P.M.**
CBF—Voir CBM.
CBM—Jack Reid, ténor, et Dixie Dean, accordéoniste.

**11:00 P.M.**
CFCF—Nouvelles en anglais.
CBF—Voir CBM.
CBM—Radio-journal.

**11:15 P.M.**
CFCF—Nobel Sissel et son orchestre—NBC.
CBF—Rudy Vallée et son orchestre.
CBM—Jean de Rimonocay, violoniste.

**11:30 P.M.**
CFCF—Richard Himber et son orchestre—NBC.
CBF—Orchestre de Richard Himber.
CBM—Ray Kinney et son orchestre.

**12:00 P.M.**
CFCF—Jan Savitt et son orchestre—NBC.

**12:30 A.M.**
CFCF—Harry Owens et son orchestre—NBC.

**1:00 A.M.**
CFCF—Nouvelles.

# Une forte hausse du tourisme est prévue

## Les membres de l'Adirondack Resorts Association, en congrès au Saguenay, favorisent une augmentation de la publicité.

(De l'envoyé spécial de la "Presse")

A BORD DU "S. S. QUEBEC", 26. — Une augmentation sensible du tourisme dans la région des Adirondacks et, comme conséquence directe, dans la province de Québec, a été prédite par les membres de l'Adirondack Resorts Association dont l'assemblée annuelle du printemps à eu lieu, en fin de semaine, au cours d'une croisière au Saguenay à bord du "Québec", des Canada Steamship Lines. Comme les années précédentes, le voyage était organisé par le Montreal Tourist & Convention Bureau et réunissait, en plus des hôteliers de la région des Adirondacks, les représentants des compagnies de transport et des organisations de tourisme.

Tous les délégués ont été unanimes à dire que la prochaine saison de tourisme serait très active. L'exposition de New-York agira comme un puissant stimulant et attirera des millions de visiteurs vers la grande ville américaine. Inévitablement, un fort pourcentage des visiteurs ne manquera pas d'inclure un voyage dans les Adirondack et même un séjour dans la province de Québec. En vue de cela, et pour attirer un plus grand nombre de visiteurs, les officiers de l'Adirondack Resorts Association ont décidé d'augmenter leur appropriation pour la publicité.

**Coopération étroite**

Les membres de l'Adirondack Resorts Association, en coopération avec le Montreal Tourist & Convention Bureau, l'Office de tourisme de la province de Québec et le Bureau de tourisme du gouvernement fédéral veulent insister, dans leur campagne de publicité sur le fait qu'une visite à l'exposition de New-York serait incomplète si elle ne comprend pas une visite à la province de Québec. Comme des milliers d'automobilistes se rendent à l'exposition de toutes les parties des Etats-Unis chaque mois, il est facile pour eux de passer par le Canada en allant ou en revenant et cela devrait créer un fort mouvement touristique dans la région des Adirondacks et dans la province de Québec au cours des prochains mois. C'est pourquoi on veut augmenter les budgets de publicité d'au moins 50% afin de faire ressortir les attraits de la région.

Plus de 300 membres de l'Association et invités spéciaux ont fait le voyage au Saguenay en fin de semaine. Le départ s'est effectué vendredi soir et le bateau est revenu à Montréal, ce matin, après de courts arrêts à Québec, à la Malbaie, à Tadoussac et à S.-Alphonse.

**Invités de marque**

Le voyage avait été organisé sous les auspices des Canada Steamship Lines, grâce à la coopération de M. Claude-C. Bonter, gérant du service des passagers, qui est aussi président du Montreal Tourist & Convention Bureau. Parmi les invités d'honneur on remarquait le juge Thomas Leahy, du Lac Placide, président de l'Adirondack Resorts Association, MM. B.-T. Fay, d'Albany, directeur de la publicité, Martin-J. Ronnell, de Port Kent, secrétaire, Robert Collamer, de Glen Falls, trésorier, Emile Vaillancourt, du Montreal Tourist & Convention Bureau, qui agissait comme directeur du voyage, les échevins Hector Dupuis, Omer Côté et J.

VILLEGIATURE — MONTREAL ET SES ENVIRONS

Parc "PINE GROVE"
CHAMBLY CANTON
Terrain idéal pour pique-niques.
Coût de transport très raisonnable.
Pour réserver le terrain et pour renseignements, téléphonez: Montreal & Southern Counties Railway, PL. 1144.

VILLEGIATURE - LAURENTIDES

PARENTS, ENVOYEZ VOS GARÇONS
Au Camp SUPERIEUR — LAC SUPERIEUR, P. Q.
Ils y passeront des vacances idéales!
Le camp comprend un édifice principal servant de salle à manger et salle de récréation; il y a neuf "bungalows", tous avec eau courante, chambre de toilette et électricité; vaste champ de jeu, un court de tennis et 25 acres de forêt boisée. Les sports sont pratiqués sur une haute échelle: natation, bâteau à voile, canotage, tir à la carabine, boxe, équitation, etc., etc. Songez-y parents! Ce sont les vacances idéales pour vos garçons.
PRIX SPECIAL
POUR GROUPES DE SIX GARÇONS OU PLUS $7.50 par nom.
Pour autres renseignements téléphonez ou écrivez au DIRECTEUR, 2050 rue St-Hubert. Téléphone LAncaster 3756.

Donnelly qui représentaient la ville de Montréal, Leo Dolan, directeur du Bureau fédéral du tourisme, Louis Coderre, sous-ministre du commerce, de l'industrie et des affaires municipales, le notaire J.-A. Savoie, président de la Régie des alcools de la province de Québec, Valmore Gratton et G. Mooney, de l'Office économique, T.-Taggart Smythe et Rosario Gaudry, de la Chambre de Commerce, et nombre d'autres.

## LES ONDES COURTES

**Aujourd'hui**

New-York — 6:17 p.m. — Concert. W3XAL, 9.67 meg., 31 m.

Londres — 7:40 p.m. — Polo: India vs The World. GSF, 15.14 meg., 19.8 m; GSD, 11.75 meg., 25.5 m.; GSB, 9.51 meg., 31.5 m.

Budapest — 8:00 p.m. — Beethoven Philharmonic Orchestra. HAT4, 9.12 meg., 32.8 m.

Rome — 8:30 p.m. — Folklore: Venise et Abruzzo; 2RO'S "Mail Bag"; Italian Lesson. 2RO, 11.81 meg., 25.4 m.; IRF, 9.83 meg., 30.5 m.

Caracas — 9:30 p.m. — The Theatre of the Air. YV5RC, 5.9 meg., 51.7 m.

New-York — 10:30 p.m. — "Columbia Workshop." W3XAU, 9.59 meg., 31.2 m.

Guatemala — 11:00 p.m. — First Military Band. TGWA, 9.68 meg., 31.1 m.

Londres — 11.15 p.m. — "The Humor of Lo-Chung," drame radiophonique. GSI, 15.26 meg., 19.6 m.; GSD, 11.75 meg., 25.5 m.; GSB, 9.51 meg., 31.5 m.

Pittsburgh — 11:15 p.m. — "Music You Want." W8XK, 11.87 meg., 25.2 m.

Tokio — 1:45 a.m. — Causerie en anglais. JZK, 15.16 meg., 19.7 m.

Cincinnati — 2:30 a.m. — Les danses des diverses nations. W8XAL, 6.06 meg., 49.5 m.

**Demain**

Boston — 4:00 p.m. — "The Listeners' Post Box". W1XAL, 11.79 meg., 25.4 m.; W1XAR, 15.13 meg., 19.8 m.

New-York. — 5:45 p.m. — "Human Interest Editorials", by Ted Rogers. W2XJI, 26.3 meg., 11.4 m.

Prague — 6:55 p.m. — Musique et divertissements. OLR4A, 15.23 meg., 19.7 m.

Budapest — 7:00 p.m. — Budapest Orchestra. HAT4, 9.12 meg., 32.8 m.

Londres — 7:00 p.m. — "The Indian Police: The Day's Work in the Punjab". GSF, 15.14 meg., 19.8 m.; GSD, 11.75 meg., 25.5 m.; GSB, 9.51 meg., 31.5 m.

Rome — 7:30 p.m. — Nouvelles en anglais. — Symphonies. 2RO, 11.81 meg., 25.4 m.; IRF, 9.83 meg. 30.5 m.

Schenectady — 7:45 p.m.—Chansons pour l'Amérique latine. W2XAF 9.53 meg., 31.4 m.

Eindhoven—8:45 p.m. — Programme pour les Etats américains du Sud. PCJ, 9.59 meg., 31.2 m.

NewYork — 9:00 p.m. — Hal Kemp et son orchestre. W3XAU, 6.06 meg., 49.5 m.

Heredia, Costa Rica — 9:00 p.m.— Emission en anglais "Voice of Costa Rica." TI4NRH, 9.69 meg., 30.9 m.

Boston — 9:15 p.m. — Concert symphonique. W1XAL, 11.73 meg., 25.6 m.; W1XAR, 15.13 meg., 19.9 m.

Pittsburgh — 9:45 p.m. — "American Stamp Club". W8XK, 11.87 meg., 25.2 m.

New-York — 10:00 p.m. Programme sur Wagner. W3XL, 6.10 meg., 49.1 m.

Londres — 10:30 p.m. — "The Westminster Players". GSI, 15.26 meg., 19.6 m., GSD, 11.75 meg., 25.5 m.; GSB, 9.51 meg., 31.5 m.

Guatemala City — 11:00 p.m. — Musique de danse. TGWA, 9.68 meg., 31.1 m.

Cincinnati — 12:00 mid. — Musique de danse. W8XAL, 6.06 meg., 49.5 m.

## Incendie à Ville S.-Pierre

(Du correspondant de la PRESSE)

Ville S.-Pierre, 26. — En fin de semaine, les pompiers ont été appelés à combattre un commencement d'incendie chez M. T. Lanthier, à l'extrémité sud de la 2e avenue, près de la voie du C.N.R. Sous la direction du chef Eugène Lavallée, et aidés des pompiers volontaires de la Canadian Car & Foundry, les pompiers locaux eurent tôt fait de circonscrire les flammes. Dommages assez peu considérables et en partie couverts par les assurances.

## PARIS Mondial

**Aujourd'hui**

9:00—Emission de variétés : " Deux aspects de Racine: 'Racine et les Démons'; Racine et l'espoir en Dieu", présentation de M. François Mauriac, de l'Académie Française, avec le concours de Mmes Simone, Véra Sergine, Martinelli et de M. Jean-Pierre Aumont "
10:15—Informations en français. Cours coloniaux, cours des changes.
10:40—Musique enregistrée.
11:00—Informations en anglais.
11:20—Causerie en anglais par Mme Tolstoï.
11:40—Informations en allemand.
12:00—Fin de l'émission.

# Cinquantenaire de la paroisse du Sacré-Coeur

## Des fêtes qu'on fait coïncider avec la Saint-Jean-Baptiste.

(Du correspondant de la PRESSE)

Ottawa, 26—La paroisse du Sacré-Coeur d'Ottawa a célébré, dimanche, le cinquantenaire de sa fondation. Au mois d'août 1889, le R. P. Paillier, O.M.I., curé de la paroisse bilingue Saint-Joseph, annonça la division de sa paroisse. Les 250 familles canadiennes-françaises de Saint-Joseph devinrent alors membres de la nouvelle paroisse du Sacré-Coeur, la paroisse Saint-Joseph devenant une paroisse exclusivement de langue anglaise, restant cependant sous l'administration des Oblats.

Le 10 juin 1907, l'église qui venait à peine d'être terminée fut détruite par le feu, et le 24 décembre 1910, la première messe était célébrée dans la nouvelle église.

Pour la célébration de ce cinquantenaire, il y eut, hier, messe solennelle. S. Exc. Mgr Turquetil, O. M. I., du vicariat apostolique de la Baie d'Hudson, présidait au trône. C'était la première messe de l'abbé Jules Richard, enfant de la paroisse, ordonné la veille. Le sermon a été prononcé par le R. P. J.-N.-K. Laflamme, O.M.I. de Québec, qui fut pendant une vingtaine d'années, curé de la paroisse du Sacré-Coeur.

Pour la circonstance, la paroisse du Sacré-Coeur avait été choisie pour la célébration de la fête nationale.

**Banquet à l'université d'Ottawa**

Le banquet des fêtes jubilaires qui eut lieu à l'université d'Ottawa, avait été organisé par la section paroissiale de l'association S.-Jean-Baptiste d'Ottawa.

Le président, M. Waldo Guertin, était présent, ainsi que les représentants de toutes les sections environnantes. M. J.-Arthur Roy, président de la section Sacré-Coeur, présidait le banquet.

Les santés suivantes ont été proposées :

Sa Sainteté Pie XII, par S. Exc. Mgr Turquetil, O.M.I., vicaire apostolique de la Baie d'Hudson ; Sa Majesté George VI ; le paroisse du Sacré-Coeur, par le R. P. Paul, O.M.C., curé de la paroisse de S.-François d'Assise, et le R. P. Lionel Scheffer, O.M.I., curé de la paroisse du Sacré-Coeur ; l'Association S.-Jean-Baptiste d'Ottawa, par M. Fulgence Charpentier et M. Waldo Guertin ; la Congrégation des Oblats de Marie-Immaculée, par l'hon. Paul Leduc, ministre des mines d'Ontario, et le R. P. Gilles Marchand, O.M.I., de Montréal, provincial des Oblats de l'Est du Canada ; M. l'abbé Jules Richard, par Mme P.-E. Marchand, présidente de la Fédération des femmes canadiennes-françaises, et réponses par M. l'abbé Richard ; "nos invités", par M. Marc Marchessault, et Mgr J.-G. Myrand, curé de la paroisse S.-Anne, d'Ottawa.

Près de 500 personnes assistaient au banquet.

La journée s'est terminée par une soirée artistique, avec allocution par le R. P. Lionel Scheffer, O.M.I., curé de la paroisse.

# Saint-Bruno a été menacé de conflagration

## Le feu y détruit 5 immeubles, dont une scierie. — Dommages, $15,000.

(Du correspondant de la PRESSE)

Québec, 26. — Le village de Saint-Bruno, Kamouraska a été menacé de conflagration, dans la nuit de vendredi à samedi. L'incendie qui a éclaté dans la scierie de M. Joseph Gagné a pris rapidement de l'ampleur. Il a détruit 6 immeubles et menacé l'église et le couvent. Les pertes se chiffrent à environ $15,000.

M. Louis Dionne, qui revenait d'une soirée, vit les flammes et donna l'alarme au village. Il alla ensuite en auto chercher du secours à Saint-Pascal, à 7 milles plus loin, et à Saint-Philippe, à 8 milles.

M. Octave Lévesque, marchand, a perdu sa maison de trois étages, son hangar dans lequel étaient entreposées des marchandises, et son garage. Ses pertes se chiffrent à environ $8,000. Un partie du rez-de-chaussée de la maison de M. Lévesque était occupée par la succursale de la Banque Provinciale. Le coffre-fort même de la banque a été détruit.

Le feu s'est communiqué ensuite à la salle paroissiale. Les dommages y sont de $1,500, entièrement couverts par les assurances. La salle paroissiale se trouvait à une centaine de pieds seulement de l'église et du couvent que l'on a pu sauver au prix de mille difficultés.

La scierie de M. Gagné a été réduite en cendres, ainsi que la chaufferie et un bâtiment pour le séchage du bois. M. Gagné évalue ses pertes à $2,000. Un amoncellement de 300 billots put être sauvé.

Plusieurs autres maisons furent endommagés.

Au cours de la soirée précédente, le feu avait pris une couple de fois à la scierie de M. Gagné, et celui-ci avait envoyé ses enfants l'éteindre.

## Collision à Cap-Santé

(Du correspondant de la PRESSE)

Cap Santé 26. — Une collision entre un camion et une auto s'est produite sur la route nationale, à quelques arpents du village. Le camion, propriété de M. Joseph Leduc, de S.-Casimir filait vers l'ouest, alors que l'auto de M. Charles Simard, de Trois-Rivières, se dirigeait vers Québec. Les 2 voitures se rencontrèrent face à face; le propriétaire de l'auto, M. Charles Simard, reçut de nombreuses blessures à la figure, causées par les éclats du pare-brise, et des douleurs à un bras. Son épouse, Mme Simard ne fut légèrement blessée, Mme G. Guay fut blessée à une épaule. Les autres occupants, Mme L. Ledoux et Mlle Marcelle Guay en furent quittes pour un choc nerveux; tous furent pansés à Trois-Rivières.

Les occupants du camion ne reçurent aucune blessure.

**BERTHIER-EN-BAS**

—M. E. Hoffman a acheté le magasin de M. Evariste Carbonneau.
—Le R. F. Rémi, E. C., a visité son cousin, M. Ed. Blais, récemment.
—MM. R. Bastien et R. Vincent, de Lorretteville, chez Mme A. Coulombe.
—M. Phil. Mercier est de retour d'un voyage à Montréal.
—Mlles Desanges et Suzanne Gagné, à Rivière-du-Loup, chez leur oncle, M. le curé P. Roy.

COMPLETS pour HOMMES 50c
Complets 3 morceaux Pressage ordinaire
Dechaux
FRontenac 3131
Nettoyage d'un ton plus clair

La Main est Plus Rapide que l'Oeil



Vous vous rappelez peut-être le temps où les hommes transportaient leur tabac dans de petits sacs de canevas. Rouler une cigarette était ennuyeux, et l'on manquait souvent son coup; mais les initiés y réussissaient très bien. Si vous pouviez le faire d'une main, et à cheval sur un "broncho", vous étiez un héros!

Aujourd'hui, les machines assument la tâche. Leurs "mains" sont, littéralement, "plus rapides que l'oeil" et infiniment plus adroites et plus consistantes. Elles roulent les cigarettes avec une telle rapidité que les produits d'une journée d'une seule fabrique de l'Imperial Tobacco, placés bout à bout, s'étendraient de Toronto à Winnipeg. Et, trois fois par minute, ces machines prennent un lot des cigarettes qu'elles fabriquent, les pèsent et s'ajustent automatiquement pour corriger toute variation de 1/100ème d'once près pouvant se produire dans 50 cigarettes. Magie du progrès moderne: machines qui ont une conscience appliquée à quelques brins de feuille dorée . . . Voilà l'industrie du tabac . . . avec des millions de placés en monnaie canadienne, fournissant leur subsistance à des milliers de Canadiens qui ont un emploi rémunéré dans des fabriques et dans des magasins situés à chaque coin de rues, à chaque carrefour, pour que vous puissiez savourer des cigarettes qui vous conviennent, faites à la perfection, du meilleur tabac, et que vous les ayez à l'instant même où vous désirez fumer.

IMPERIAL TOBACCO COMPANY OF CANADA, LIMITED

# Achetez vos articles d'été chez Eaton



Economisez 125.00 en achetant un

## Piano à queue STEINWAY

**avant le 1er juillet**

***Steinway and Sons, de New York, nous ont avisés qu'après le 1er juillet 1939, les prix de tous les pianos à queue Steinway seront augmentés.***

Nous conseillons fortement les personnes qui ont l'intention d'acheter un piano à queue de le faire avant le 1er juillet, elles économiseront au moins 125.00. Presque tous les grands pianistes depuis Liszt, y compris Paderewski, Rachmaninoff et Hofmann ont choisi cette marque renommée ; le Steinway n'a donc besoin d'aucune autre recommandation. Les pianos à queue que nous avons en magasin sont des chefs-d'oeuvre d'ébénisterie et leur son est superbe, — marqués 1,225.00 à 1,850.00. Modèles de styles, depuis 1,415.00.

Si payer comptant ne vous accommode pas, des conditions spéciales de Plan Budgétaire pourront être obtenues — PAS DE DEPOT et jusqu'à 36 mois pour payer, si désiré. Les conditions ordinaires de Plan Budgétaire EATON sont 10% de dépôt et jusqu'à 36 mois pour payer. Un supplément équitable est perçu pour frais d'administration. Catalogue illustré envoyé sur demande. Frais de transport payés jusqu'à la gare de chemin de fer la plus rapprochée de la destination dans le Québec. Votre piano sera accepté comme paiement partiel.

*Le Foyer de la Musique, au cinquième*

## Mobiliers Kroehler en solde !



### Forme arrondie

Beaux meubles d'un confort luxueux. Forme attrayante. Merisier façon noyer et mohair rouille, vinée ou vert. Tel qu'illustré. Véritable aubaine à ce prix. **Spécial mardi 3 meubles — au comptant**

**128.00**

**Si payer comptant ne vous accommode pas, achetez aux conditions de PLAN BUDGETAIRE**

**10% DE DEPOT**

**10 mois pour payer les achats de 15.00 et plus et 18 mois pour payer les achats de 50.00 et plus, moyennant un supplément équitable.**

*Meubles, au cinquième*

## Vente! Chemises d'été pour hommes



**Faites provision à ce prix exceptionnel. Spécial mardi, chacune** **1.49**

Des chemises comme vous n'auriez jamais cru en trouver à ce prix. Beau broadcloth tissé, anglais, coupe élégante, rayures et carreaux appropriés pour la saison chaude et CHEMISES BLANCHES. Col ordinaire tenant, col rigide tenant et deux faux cols. Encolures: 13½ à 17. Manches: 33, 34, 35 dans le lot.

### Vestes sport

Réfractaires au vent et à la pluie. Coton vert, sable, brun, vinée et crème. Avec fermeture-éclair. Tailles: 36 à 44. Légères et résistantes. **Chacune** **3.95**

### Maillots de bain

Marque Penman. Deux-pièces tout laine, avec fermeture-éclair. Jaune et brun, noir et blanc, vinée et gris ou tout noir. 36 à 44 dans le lot. **Chacun** **2.49**

### Chemises polo

Faciles à porter et à laver! Fraiches et économiques. Maillé de coton, manches courtes, blanches. Marque Laval. Tailles: 36 à 44. **Chacune** **1.00**

*Articles pour hommes, au rez-de-chaussée*

## Vestons sport

**Belle collection Eaton**

Les jeunes Montréalais trouveront les vestons sport les plus nouveaux dans notre grand assortiment. Careaux, dessins écossais, chevrons, unis. Tweed de laine. Gris, tan, vert et teintes polo. Dos avec plis unis. Tailles: 28 à 37. Remarquables à



**7.95 et 9.95**

### Pantalons sport

**pour tout les goûts**

Vous aimererez ces pantalons confortables! Flanelle et worsted tout laine et cotonnades lavables. Teintes unies de gris, brun et tan — rayures et carreaux. Tailles: 29 à 37. Une offre avantageuse. **Chacun** **2.74**

*Vêtements pour garçons, au deuxième*

## Vestes de sport

Pour garçons. Tissu de coton traité — réfractaire au vent et à la pluie. Réversibles — façon d'un côté, marine de l'autre. Fermeture - éclair tout le long devant, fronces de "Lastex" à la ceinture. Quelques vestes droites en façon. Tailles: 28 à 36 dans le lot. Nom ou initiales estampés sur chaque veste. **Chacune** **2.95**



### Chemises polo "Penman"

Maillé de coton frais. Col polo, boutonnant devant, manches courtes. D'entretien facile. Jaune, bleu, rouge foncé, blanc avec couleurs contrastantes. Tailles: 26 à 36. **Chacune** **.49**

### Chandails-veston tout laine

Tricot tout laine brossé. Devant à fermeture-éclair. Teintes unies et carreaux en deux tons. Bleu pâle, bleu marine, façon, brun, bruyère et vinée. Tailles: 28 à 34. **Spécial mardi, chacun** **1.95**

*Articles pour garçons, au rez-de-chaussée*

## Souliers de sport et de ville pour hommes



**"S.V.P. — pas de commandes "C.O.D." par poste ou téléphone"**

Beaux souliers canadiens et anglais. Oxfords en veau noir et brun, unis ou autres pour la ville. Souliers sport bruns, avec semelles de cuir ou caoutchouc, coupe mocassin ou unie. Pointures: 5½ à 10½ dans le lot.

**Spécial mardi, la paire** **4.98**

*Chaussures, au deuxième*

**Tous de première qualité**

## VENTE! BAS DE VRAIE SOIE

Voici une bonne occasion de vous procurer plusieurs paires de bas dans les teintes nouvelles d'été. Bas de chiffon de vraie soie à 2 et 4 brins et bas mi-épais à 6 brins. Prix très spécial mardi. Pointures: 8½ à 10½ dans le lot.

**Spécial mardi, la paire** **.69**

**Si vous ne pouvez venir au magasin, téléphonez PLateau 9211**

*Bas, au rez-de-chaussée*

**EATON a le plaisir d'annoncer l'agrandissement de sa**

## LIBRAIRIE FRANÇAISE

Il a fallu agrandir... augmenter le nombre de comptoirs... étendre les rayons pour recevoir des collections nouvelles et satisfaire notre clientèle.

Prenez l'habitude de venir souvent à notre librairie française (rues Burnside et de l'Université, au rez-de-chaussée).

## Spécial! Lot d'échantillons

**Les plus élégants chapeaux d'été en paille**

Tous des modèles différents, tous remarquables à plusieurs points de vue, sans mentionner le bas prix! Ne manquez pas cette occasion! Panama, toyo, grosse paille, paille d'Italie et autres. Blanc éclatant ou teinte naturelle. Entrées de tête: 22 à 23.

**Spécial mardi, chacun** **1.49**



*Chapeaux, au deuxième*

## Jupons avec panneau opaque

Très bas prix pour ces jupons blancs, coupe biais ou droite. Trois modèles différents, en taffetas de rayon, tous avec bord opaque. Haut genre cache-corset, bretelle en dentelle, coupe-biais et broderie. Tailles: 32 à 44 dans le lot.

**Spécial mardi chacun** **1.00**

**Si vous ne pouvez venir au magasin, téléphonez PLateau 9211**



### Caleçons en maillé importé

Maillé de rayon importé, léger, moulant. Trois modèles — jambe évasée et fourche double — modèle court et jambe droite. Rose thé et blanc. Tailles: petite, moyenne et grande. **Spécial mardi, chacun** **.59**

*Lingerie, au troisième*

## Souliers de plage

**Ne partez pas en vacances sans être venue voir notre section de souliers de plage.**

Vous trouverez tous les modèles qu'on puisse imaginer ! Dans deux ou trois couleurs ! Tout à fait plats — semelles épaisse en liège — semelles de corde — souliers de bain en caoutchouc — tous ceux que vous aimez !



**A—BRODERIE A LA MAIN**—2 oeillets, semelles plate-forme — 3 à 8, **la paire** **2.45**

**B—RAPHIA**—semelle cuir, talons liège, blanc, blanc et couleur, multicolore, 4 à 8, **la paire** **2.75**

**C—SEMELLES DE LIEGE**, toile, brodée en couleurs vives, sans pointe, 4 à 8, **la paire** **2.75**

**D—TISSU EPONGE**—coton bleu et rouge, semelles de cuir, 3½ à 8, **la paire** **1.95**

**E—SEMELLES DE CUIR**, toile blanche, piqûres rouges et bleues. Pointures : 3 à 8, **la paire** **1.69**

*Chaussures, au deuxième*

# MAGASIN DU SOUS-SOL EATON

S.V.P. PAS DE COMMANDES "C.O.D." PAR POSTE OU TELEPHONE. PAS DE LIVRAISON SAUF POUR ARTICLES VOLUMINEUX

EN VEDETTE !

## Robes en crêpe de rayon

**Un spécial remarquable!**
**Une économie intéressante!**



Robes pour dames et jeunes filles — soigneusement confectionnées en crêpe de rayon de bonne qualité — sur commande par EATON. Coupe et détails comme pour certaines robes à prix plus élevés ! Dessins et pois, sur fond blanc, jolis imprimés pastels. Tailles : 14 à 20, 36 à 44, 46 à 52.

Spécial mardi au Magasin du Sous-Sol, chacune **1.69**

### Jolies robes de New-York!

Une vente exceptionnelle ! Echantillons choisis d'un fabricant de New York ! Plus de 750 robes — environ 200 modèles ! Nouvelles cotonnades 1939. Robes pour toutes circonstances — pour la ville et la campagne. Tailles: 14 à 52 dans le groupe. Spécial au Magasin du Sous-Sol mardi, chacune **1.49**

### Maillots de bain pour fillettes

Variété de teintes vives! Chacun est tout laine! Modèles avec jupes, dos soleil, garnitures fantaisie. Pour 2 à 6 ans. Spécial mardi au Magasin du Sous-Sol, chacun **.79**

### Maillots de bain pour bambins

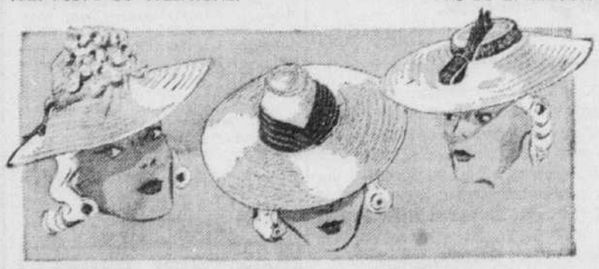
Maillots Regent Knit tout laine pour garçons et fillettes—de 2 à 6 ans. Vert, bleu, marine, écarlate. Dos soleil. Au Magasin du Sous-Sol, chacun **.59**

### Caleçons de bain

Grande variété de coueurs. Chacun est tout laine. Pour bambins de 2 à 6 ans. Au Magasin du Sous-Sol, chacun **.49**

### Gants blancs d'été pour dames

Jolis gants au crochet à la main —frais et élégants pour l'été ! Modèle droit à dessins différents brodés sur le dos. Tricot de coton blanc. Petits, moyens, grands. Spécial mardi, au Magasin du Sous-Sol, la paire **.39**



### Chapeaux de paille échantillons !

**BEL ASSORTIMENT A PRIX DE VENTE !**

S'il vous faut un nouveau chapeau d'été, venez l'acheter mardi ! Vous en trouverez en sisol, paille d'Italie, panama toyo, galon de paille toscane. Formes à bord large très portées. Tous en blanc uni avec garnitures de ruban marine. Ce sont des échantillons — venez tôt pour le premier choix. Spécial mardi au Magasin du Sous-Sol, chacun **1.49**

### SPECIAUX A .09 MARDI en quincaillerie et outils

Porte-brosses à dents émaillés
Ampoules électriques
Thermomètres
Gros couteaux d'éclaireur
Manches-nécessaire
Pierres à rasoir
Pinces en fil de fer
Services à salade (fourchettes et cuillers de bois)
Cloches de bicyclette
Signaux rouges de bicyclette
Essuie-vitres
Fers à friser
Règles de bois à menuiserie
Ressorts commodes
Sabliers
Services à thé, en étain, pour enfants
Porte-rouleaux de papier de toilette
Sauve-espace nickelés
Ciseaux—½" — ¾" — 1"
Tournevis — 4 modèles
Tournevis à cliquet
Ciseaux

TRES SPECIAL — BROSSES
Brosses en fil de fer tordu de tous genres — depuis la brosse à bouteille à lait jusqu'à la brosse à récurer, chacune .09

USTENSILES DE CUISINE — manches de bois — rouge ou vert. Spécial mardi, chacun .09
Passoires en fil de fer 4¼"
Passoires en fil de fer 5"
Passoires à thé 2¾"
Tourne-gâteaux
Fourchettes longues
Cuillers de cuisine
Cuillers à mesurer
Pelles à poisson
Spatules
Tranchets
Vide-pomme
Ouvre-boites
Couteaux à peler
Pilons à pommes de terre
Louches
Moules à gâteaux 9" x 9" x 1½"
Moules à pain 4" x 7½" x 2¼"
Moules à gâteaux 7" x 11" x 1½"
Moules à gâteaux 7¾" x 11¾" x 3⅛"
Moules à gâteaux 7¼" x 7¼" x 1¾"
Moules à gâteaux 7⅜" x 7⅜" x 1¾"
Moules à sandwichs (ronds) 9¼" x 1"
Assiettes à gâteaux (rondes) avec couteau
Moules à gâteaux (ronds) 2" de haut
Moules à pouding (ronds)
Moules à sandwichs (ronds) 8" x 1"
Moules à gâteaux (hexagonaux) 6½" x 2¼"
Moules à gâteaux (étoile)
Passoires en fil de fer et manche de bois
Moules à gâteaux (ronds) 7" x 1½" — 2 pour .09

### Chaussettes pour hommes

"Secondes"—à bas prix! Cachemire tout laine—soie et laine—laine et coton—coton et rayon. Rayures, carreaux et dessins Jacquard. Pointures : 10 à 11½ dans le lot. Spécial mardi au Magasin du Sous-Sol, la paire **.19**

### Camisoles de laine pour dames

'Imparfaites". Série Moodie. Manches courtes, bretelles larges et sans manches. Spécial mardi au Magasin du Sous-Sol, chacune **.59**

### Cotonnades

Importées et canadiennes. Attrayants nouveaux dessins et teintes. 36 pouces de large. Spécial mardi au Magasin du Sous-Sol, la verge **.14**

### Tulle vert

Moustiquaire en coton vert de 40" de large. Cotonnades de 27" de large. Spécial mardi au Magasin du Sous-Sol, la verge **.09**

### Taies d'oreiller

Ourlets unis. Environ 42" x 33". Coton blanc durable. Spécial mardi au Magasin du Socs-Sol **6 pour 1.00**

### Vente spéciale de souliers blancs !



Une offre renouvelée ! Nombreux modèles, tous d'un blanc étincelant ! Garnitures fantaisie ajourées, lacés, escarpins, lanières. Tous sont en simili chevreau blanc. Talons cubains, militaires et hauts. Achetez-en plusieurs paires pour l'été ! Pointures: 3½ à 8. Spécial mardi au Magasin du Sous-Sol, la paire **1.69**

### Souliers de bain

**Pour les vacances!**

A bas prix mardi ! Tout caoutchouc — modèle droit à devant montant. Bleu, noir, tout blanc, et canari et rouge. Pour dames — pointures : 3 à 7; pour fillettes — 8 à 2. Spécial mardi au Magasin du Sous-Sol, la paire **.39**

THE T. EATON Co LIMITÉE DE MONTREAL

55e ANNEE — No 212
MONTREAL, LUNDI, 26 JUIN 1939

2e SECTION

# LA PRESSE

LE PLUS GRAND QUOTIDIEN FRANÇAIS D'AMERIQUE

PAGE 11

Parlons le français partout et parlons-le bien toujours

## AU JOUR LE JOUR

Nos échanges s'accroissent;

Le commerce du Canada a totalisé $167,000,000 en mai;

Le chiffre est sensiblement plus fort que celui d'avril dernier et de mai de l'an passé;

Et ces échanges commerciaux laissent le Dominion en possession d'une balance créditrice de bonnes proportions; les exportations dépassaient les importations par près de $22,000,000 au cours du mois de mai.

La population canadienne ne consomme que 25 pour cent du blé moissonné au Canada, 50 pour cent des pommes des vergers du Dominion, pourtant si renommés, 35 pour cent du fromage fabriqué dans le pays, 30 pour cent du poisson pêché en eaux canadiennes. De même, des minéraux extraits du sous-sol du Canada une faible partie seulement, dix pour cent, est utilisée directement par la population canadienne. L'industrie manufacturière, en meilleure position, a tout de même une production supérieure d'environ 15 pour cent aux besoins de la population du pays. Le Canada, par suite, ne peut pas se passer de marchés extérieurs.

D'après une statistique anglaise la Grande-Bretagne a importé au cours de l'année 1937 au-delà de 10,000,000 de quintaux, soit plus d'un milliard de livres, de conserves. Le chiffre forme environ 42 pour cent de toutes les conserves jetées dans le commerce international. Les îles britanniques importent surtout, sous cette forme, des poires, des pêches, des abricots et des ananas; les oranges et les pamplemousses en conserve trouvent toutefois de plus en plus de popularité, et la population anglaise fait aussi un bon accueil aux jus de fruits et de tomates. On signale à ce propos que plus de 350 variétés de produits sont mis en conserve actuellement dans le monde.

Fort-Erié, voisin de plusieurs des Etats de l'Union les plus prospères et les plus peuplés, savoir New-York, Pennsylvanie et Ohio, est l'un des points d'entrée au Canada les plus fréquentés par les touristes, note "La Revue du revenu national". Sur la rive du Niagara directement vis-à-vis du bureau de douane, se trouve Buffalo, dont la population est de six cent cinquante mille âmes. Les entreprises commerciales et industrielles occupent cette rive-là, tandis que des chalets d'[illegible] et des plages de natation ornent la rive canadienne. Les citoyens de Buffalo se rendent compte que, grâce aux facilités modernes de transport, la rive canadienne ne se trouve qu'à une demi-heure du centre commercial de leur ville, en automobile ou en autobus. Il s'ensuit que des milliers de ces gens occupent leur propre maison d'été sur la rive canadienne et font quotidiennement la navette entre leurs bureaux, à Buffalo, et leurs maisons. De sorte qu'il se dépense des milliers de dollars chaque année au Canada.

# L'hon. A. Godbout est acclamé en Abitibi

### Il expose le programme du parti libéral qui vise à protéger efficacement l'agriculteur et l'ouvrier.

### A Amos et à La Sarre

### Le chef libéral parle aussi à Val d'Or, à Saint-Luc de La Motte et à Malartic. — Hommage à M. Authier.

(De l'envoyé spécial de la "Presse")

AMOS, 26. — "C'est le parti libéral qui a organisé l'agriculture dans Québec", disait l'hon. Adélard Godbout à LaSarre, hier après-midi, et le soir à Amos. "C'est l'hon. M. Authier, un ancien collègue que je suis heureux de saluer, qui a fait l'Abitibi, ajouta-t-il. Nous n'avons pas honte de l'oeuvre accomplie dans le passé par le parti libéral. Scrutez nos actes, ceux de notre vie privée aussi bien que publique, et vous pourrez en conclure que nous sommes dignes de la confiance que nous sollicitons.

"Qu'a découvert contre nous l'Union Nationale qui, au pouvoir depuis trois ans, possède tous les livres de quarante ans d'administration libérale? Absolument rien. On a émis, il est vrai, un mandat d'arrestation contre M. Charles Lanctôt, mais alors qu'on le savait sur son lit de mort, sur le témoignage de deux ou trois médecins, et cela après lui avoir refusé l'unique privilège de faire entendre des témoins susceptibles de confondre ceux-là qui avaient formulé à son sujet toutes sortes d'insinuations.

"En ce qui me concerne personnellement, ajoutait le chef du parti libéral, j'ai déjà défié l'hon. M. Duplessis et je le défie de nouveau d'établir non seulement que j'ai jamais pris un sou qui ne m'appartenait pas, mais aussi d'avoir permis, comme ministre, à qui que ce fût, de ne pas appliquer jusqu'au dernier sou les deniers publics aux fins auxquelles ils étaient destinés".

L'hon. M. Godbout, arrivé de Québec samedi après-midi, en vue de visiter les comtés du nord-ouest de la province, a terminé ici, hier soir, la première partie de son voyage en ce qui a trait à l'Abitibi, ayant successivement adressé la parole, avant-hier, à Saint-Luc de LaMotte, à Malartic et à Val d'Or, et encore une fois, hier après-midi à LaSarre, et le soir à Amos. Il parlera, ce soir, à Rouyn et demain à Ville-Marie, comté de Témiscamingue.

**Promesse d'une enquête en Cour supérieure**

A Val d'Or, comme on pourra le constater plus loin, l'hon. M. Godbout, s'attaquant surtou à la question ouvrière, a accusé notamment, le gouvernement de l'Union Nationale de ne cesser, depuis son arrivée au pouvoir, de saboter la loi des contrats collectifs, loi votée par les libéraux qui permettait aux ouvriers de régler leurs problèmes avec leurs employeurs, sans l'intervention du gouvernement.

A La Sarre ainsi qu'à Amos, l'hon. M. Godbout, parlant plutôt d'agriculture a demandé aux cultivateurs si la situation qui leur est faite présentement est telle que leurs fils se sentent vraiment encouragés à demeurer sur la terre. Il les laisse libres de répondre eux-mêmes à la question.

Aux trois endroits mentionnés, le chef du parti libéral a déclaré qu'une fois au pouvoir, il demandera une enquête sur les actes du présent régime, non pas devant le comité des comptes publics où il pourrait être accusateur, témoin et juge, mais devant des juges de la Cour supérieure où accusés et accusateurs pourront faire entendre librement leurs témoins respectifs.

**De brèves allocutions à deux endroits**

A Saint-Luc-de-LaMotte de même qu'à Malartic, l'hon. M. Godbout ne prononça que de brèves allocutions, sa présence n'ayant pas été prévue au programme. Prié de s'arrêter au premier endroit, à l'occasion de la Saint-Jean-Baptiste que l'on y célébrait conjointement avec celle du

A SUIVRE SUR LA PAGE 13

## Nouveaux canons de campagne américains

Washington, 25 (P.A.)—Le colonel Ralph McT. Pennell, président de la Commission de l'artillerie de campagne, a écrit dans le dernier numéro d' "Army Ordnance" (les armes à feu de l'armée), paru samedi, le plus récent canon de campagne américain, qui vient de subir ses épreuves au fort Bragg, en Caroline du Nord. Du calibre de 155 millimètres, il lance un obus de 100 livres à 18,000 verges avec la charge de poudre normale, à 25,000 verges avec une charge plus forte. Même à cette dernière distance l'obus a creusé un trou de 16 pieds dans la terre. Le canon pèse 30,753 livres et est monté sur un affût de dix roues cerclées de pneus, susceptible d'une vitesse de 12 milles à l'heure.

Washington, 26 (P.C.)—Le lieutenant-colonel G.-M. Barnes décrit dans "Army Ordnance" un canon anti-tank de 37 millimètres dont le projectile pénètre un blindage épais de 1½ pouce à un demi-mille de distance. Il pèse 900 livres et se déplace facilement. On en aurait dressé les plans après étude des attaques massives de chars d'assaut employés dans la guerre d'Espagne.

## Contre la canalisation et contre l'unification des deux chemins de fer

(Du correspondant de la PRESSE)

Ottawa, 26. — M. George-T. Fulford, de Brockville, a présenté une délégation qui a soumis un mémoire à l'hon. C.-D. Howe, ministre des transports, au nom des organisations affiliées des employés des chemins de fer de l'Ontario qui s'opposent fortement au projet de la canalisation du S.-Laurent.

Dans l'opinion des cheminots cette entreprise ne bénéficierait pas aux Canadiens mais serait uniquement à l'avantage des manufacturiers américains qui se procureraient de l'électricité à bon marché pour faire ensuite une plus grande concurrence aux industriels du Canada.

Ce mémoire fait également observer que le trafic sur les routes enlèvent $50,000,000.

Le mémoire ajoute que l'unification des chemins de fer au Canada ferait perdre leur emploi à 26,000 employés de chemins de fer.

L'hon. M. Howe a répondu à la délégation que le gouvernement ne s'intéresse pas, dans le moment, au projet de la canalisation du S.-Laurent. Quant à la question de l'unification des chemins de fer, l'attitude du gouvernement dans le passé est plus éloquente à ce sujet que toutes les paroles.

## Le général Cruikshank est décédé à 87 ans

(Du correspondant de la PRESSE)

Ottawa, 26. — Le brigadier-général Ernest-Alexander Cruiksank, président de la commission des sites historiques depuis 1919, historien et soldat distingué, est mort à sa résidence à Ottawa, en fin de semaine, à l'âge de 87 ans.

Il demeurait à Ottawa depuis 22 ans. On lui fera des funérailles militaires.

## Une rumeur niée par l'hon. J.-S. Bourque

Sherbrooke, 26.—L'hon. J.-S. Bourque, ministre des travaux publics a nié samedi la rumeur qui circulait à Sherbrooke, à l'effet que le gouvernement de Québec songeait à requérir les rapides d'Ulverton près de Richmond, pour y développer une centrale électrique. "Il n'y a absolument rien de fondé dans cette rumeur, a déclaré M. Bourque, et le projet n'a jamais été suggéré au gouvernement, ni discuté".

*C'est en vain que la fillette attend*



La petite ROBERTA RABY, 6 ans, à Detroit, attendait son père, le policier Warren Raby, qui lui avait promis de l'emmener avec lui à la campagne durant le week-end. Elle avait réuni tout ce qu'elle devait apporter avec elle. Mais à ce moment, son père tombait sous les balles d'un assassin. Celui-ci paya aussitôt son crime de sa propre vie. La fillette ne reverra plus le sourire de son père.

## Les funérailles de Mgr Nasre à S.-Sauveur

### Mgr Deschamps a présidé le service célébré selon le rite oriental.

Les funérailles de Mgr l'archimandrite Siméon Nasre, curé des Syriens catholiques, se sont déroulées ce matin selon la liturgie byzantine, en l'église Saint-Sauveur, au milieu des paroissiens, de nombreux amis canadiens et de délégations des sociétés syriennes, tant orthodoxes que catholiques.

S. Exc. Mgr Alphonse Deschamps, évêque auxiliaire de Montréal, assistait au trône pontifical, assisté de Mgr Abraham Michel, archimandrite, de Michigan City, représentant officiel du patriarche latin de Jérusalem, et M. le chanoine J.-N. Dupuis, aumônier de l'hospice Morin.

L'officiant était Mgr l'archimandrite Bouzaïd, de Lawrence, Massachusetts, assisté de Mgr Paul-K. Malouf et de Mgr Flavien Azar, archimandrites, et du R. P. Bichara Talge, vicaire et desservant de la paroisse.

S. Exc. Mgr Deschamps a donné l'absoute.

Dans le sanctuaire on voyait M. l'abbé Samuel Gascon, ancien curé; les RR. PP. Antonin, de l'Assomption, Charles et Germain, trinitaires; MM. Henri Legrand, P.S.S., de Bonsecours; les abbés J.-Aquila Ethier, aumônier de Notre-Dame de Liesse; Jean Bobinas, curé de Saint-Casimir des Lithuaniens; J.-Alexandre Graton, curé de Saint-Nicholas d'Ahuntsic; Alphonse de Nève, aumônier de l'Union belge; Arthur Dubeau, P.S.S., curé de Notre-Dame; Jacques Papineau, de l'archevêché de Montréal; Oscar Gauthier, curé de Mackayville; Albert Lessard, curé de Saint-Lambert; J.-Camille Poisson, des Buissonnets; René Bounadère, Armand Allard, vicaires à Notre-Dame-de-Lourdes de Verdun; les RR. PP. A. Roy, Père Blanc, et Josaphat Jean, O.S.B.M., de S.-Michel des Ukrainiens, et autres.

Dans la nef, MM. le Dr J.-A. Valois, J.-Alfred Bernier, Roch Bergeron, Albert-A. Gardiner et Paul Corbeil, chevaliers de l'Ordre du Saint-Sépulcre, en grand manteau blanc, montant la garde d'honneur autour du catafalque.

Aux places d'honneur on remarquait MM. Noël Henry, consul général de France; l'hon. Henry-Lemaistre Auger, ministre de la colonisation; A. Bounadère, le Dr Pierre Rabil, chef interne de l'hôpital Sainte-Jeanne-d'Arc; le Dr A.-K. Malouf, Joseph Attabe, président de l'Association des jeunes de S.-Sauveur; le Dr Martial Durand; M. Jean-Marie Savignac, président du comité exécutif; J.-A. Paulhus et Georges Lussier, représentant la Fédération des Ligues du Sacré-Coeur et la Fédération des oeuvres de charité canadiennes-françaises; Albert Chevalier, de l'Assistance municipale; le rév. Michel Zarbatany et Basilios Sedawy, recteurs des deux paroisses syriennes orthodoxes. Le choeur de chant à voix mixtes a chanté la messe en grec suivant la liturgie orientale. M. N. Rossi dirigeait comme maître de chapelle et Mlle Hébert accompagnait à l'orgue.

Mgr Michel a prononcé l'oraison funèbre du haut de la chaire, parlant d'abord en français, puis en arabe. Il a signalé les hautes vertus sacerdotales du défunt et les fidèles dominaient avec peine leur émotion.

Après le service, le corps a été porté de l'église au soubassement pour y être inhumé sous le clocher. Le cortège a accompagné les restes tout autour du square Viger, à l'ouest de la rue Saint-Denis.

Parmi les télégrammes reçus, se trouvaient ceux du président de la République libanaise, du marquis de Dampierre, ministre de France à Ottawa, et du ministre de la colonisation.

## Un monument a été dévoilé à S.-Hyacinthe

### A la mémoire de 46 victimes d'un incendie. — Réunion d'anciens.

(Du correspondant de la PRESSE)

S.-Hyacinthe, 26. — Le congrès de la Fédération des anciens des Frères du Sacré-Coeur, qui est tenu ici dimanche, a réuni quelque 600 élèves des diverses maisons de la communauté, tant des Etats-Unis que du Canada. A cette occasion, a eu lieu le dévoilement du monument aux victimes de l'incendie du 18 janvier 1938.

La cérémonie fut présidée par M. l'abbé Gustave Vignault, curé de la cathédrale. Une allocution fut prononcée par M. l'abbé Anselme Longpré, vicaire à la cathédrale. Le monument de granit, portant les noms des 46 victimes, est aujourd'hui complet avec la statue du Sacré-Coeur, en bronze, qui se trouve à l'avant.

En arrivant à S.-Hyacinthe, les congressistes allèrent saluer S. Exc. Mgr F.-Z. Decelles, évêque du diocèse, et l'hon. T.-D. Bouchard, maire de la ville. Ils entendirent la messe en la paroisse de Notre-Dame-du-Rosaire. Le R. P. F.-M. Gauvreau, O.P., officia. Le R. P. J.-M. Surprenant, O.P., curé, prononça le sermon. A midi, il y eut banquet à l'Hôtel-Dieu, présidé conjointement par S. Exc. Mgr Decelles et l'hon. M. Bouchard.

## Accident mortel dans une scierie à S.-Roch

(Spécial à la PRESSE)

Saint-Roch-de-l'Achigan, 26 — M. Paul Jetté, 28 ans, a perdu la vie tragiquement ici, samedi matin, au cours de son travail. M. Jetté était dans la scierie de M. Edouard Leclerc, et on croit qu'en voulant ajuster une courroie il a été projeté sur une machine en mouvement. Le propriétaire de la scierie et M. Lionel Lapointe, un employé, se sont portés au secours de la victime dont le décès a été constaté moins d'une heure plus tard.

Un verdict de mort accidentelle a été rendu par le coroner Lauzon, de Saint-Paul l'Ermite.

## Monument qui marque un emplacement historique à N.-D. de Pierreville

(Spécial à la PRESSE)

Notre-Dame de Pierreville, 26. — Une intéressante cérémonie s'est déroulée, hier, dans notre localité à l'occasion du dévoilement du monument érigé par la Société des sites et monuments historiques pour marquer l'emplacement du fort Crevier où se trouve maintenant Notre-Dame de Pierreville. L'hon. juge Edouard Fabre Surveyer, qui représentait la société, fit l'historique du fort. Adressèrent aussi la parole Son Exc. Mgr Lafortune, évêque de Nicolet, le R. P. Thomas-Marie Ferland, o.p., l'abbé Alphonse Roux, Me Adolphe Allard, L'hon. Antonio Elie assistait à la cérémonie.

Les orateurs furent présentés par Me. Aimé Chassé et la fête avait été organisée par le curé Henri Martin.

## Leche retarde sa démission

Bâton-Rouge, Louisiane, 26 (P.A.) — Le gouverneur de la Louisiane, M. Richard-W. Leche a décidé de remettre à plus tard sa démission. Il veut, auparavant, connaître le résultat d'une enquête se rapportant à la démission du président de l'université de l'Etat de la Louisiane, le docteur James-Monroe Smith. Des irrégularités considérables auraient été trouvées dans les finances de l'université.

Bâton-Rouge, Louisiane, 26 (U.P.) — Des policiers sont à faire des recherches dans le territoire marécageux à l'est du Mississipi. On croit que le docteur Smith s'y est peut-être réfugié. Le déficit dans les finances de l'université de la Louisiane serait de plusieurs centaines de milliers de dollars.

## Loyauté des catholiques à leur pays

### Le congrès provincial de la Société du Saint-Nom tenu à Toronto.

Toronto, 26. (P.C.) — Près de 30,000 membres de la Société du Saint Nom, jeunes et vieux, ont promis hier leur loyauté au drapeau de leur pays et aux principes divins de liberté, de justice et de bonheur qu'il défend.

Le stade de l'Université de Toronto était rempli d'hommes et de jeunes gens venus de toutes les parties de l'Ontario pour prendre part au premier congrès provincial des Sociétés du Saint-Nom. S. Exc. Mgr Denis O'Connor, évêque de Peterborough, a fait observer à la foule que ce ralliement était une manifestation religieuse sans caractère politique et avait pour but de réaffirmer les bienfaits de l'amour divin en un temps où les fondements de la religion sont oubliés. "Dans un monde qui a perdu son éclat moral, parce qu'il a perdu tout concept de la loi divine, dit-il, vous affirmez publiquement que Dieu est toujours au Ciel et gouverne le monde qu'il a créé."

Formés en rangs de huit, les membres du Saint-Nom défilèrent de Queen's Park au stadium durant trois heures. S. Exc. Mgr Ildebrando Antoniutti, délégué apostolique au Canada, prononça un discours et donna à tous la bénédiction papale.

**L'hon. T.-J. Coonan**

L'hon. T.-J. Coonan, de Montréal, ministre sans portefeuille du cabinet provincial de Québec, dans une allocution, a affirmé que "si nous espérons remporter la victoire finale dans les pays qui se réclament de la démocratie, il faut accepter le christianisme, car seulement dans les enseignements du Christ la personne humaine trouvera la garantie de la liberté personnel contre les empiètements de l'Etat."

Le ministre québecois a rappelé que dans leur récente visite à la capitale de la province soeur d'Ontario, Leurs Majestés furent les premiers souverains anglais à s'asseoir sur le trône du Conseil législatif sous le grand crucifix qui domine la Chambre Rouge.

**L'union de la chrétienté**

"Leur présence là était une preuve évidente, remarque M. Coonan, de la présente unité des peuples de l'Empire britannique. Espérons que leur place sous le crucifix officiel soit le présage et le gage de la prochaine unité de tous les peuples de la chrétienté. Je mentionne l'union de la chrétienté parce qu'il me semble certain qu'en dépit de l'athéisme, du communisme et la déification de l'état dans le nazisme et le fascisme, l'opinion oppose de plus en plus rapidement le spirituel au matériel et que les adeptes du Christ se lèvent partout contre l'antichrist."

M. Coonan rappelle que le regretté Pie XI insistait sur la nécessité de l'action catholique laïque et la création d'organismes effectifs. Signalant les mouvements de jeunesse catholique en Belgique et en France qui obtiennent de merveilleux résultats, l'orateur cite le progrès accompli par des organismes similaires dans la province de Québec.

**Nouveau conseil**

M. W.-J. Egan, d'Ottawa, a été élu samedi président de la Société du Saint-Nom; MM. Leo-V. Shanahan, de Toronto; Murray Mulligan, de Sudbury, et James McNevin, de Chatham, vice-présidents; M. l'abbé T.-J. Manley, de Toronto, secrétaire-trésorier; et Harry McGreedy, de Toronto, secrétaire archiviste. Parmi les conseillers, se trouvent le Dr Paul Poisson, de Windsor, et Alphonse Martineau, de Campbell's Bay.

## Candidat dans Calgary-Ouest

Calgary, 26. (P.C.) — L'Association libérale de Calgary-Ouest, a choisi, samedi, au cours d'un congrès, M. Manley J. Edwards, avocat de Calgary, comme candidat aux prochaines élections fédérales. Le comté de Calgary-Ouest était auparavant représenté par l'hon. R. B. Bennett.

## "Des esprits" poursuivaient la jeune fille

### Une pluie de cailloux tombe sur les endroits où habite Monica Huggins.

Port d'Espagne, île de la Trinité, 26. — P.C. — La mystérieuse pluie de cailloux qui, la semaine dernière, est tombée sur l'auberge de Belmont Huggins, a cessé brusquement samedi alors que la jeune fille de Huggins, Monica, âgée de 17 ans, s'est retirée dans une maison non loin de l'auberge. C'est sur cette maison que les pierres se sont mises à pleuvoir. Aussitôt des gens ont fait courir le bruit que la jeune fille était l'"agent" des "esprits" qui lançaient les mystérieux cailloux. La jeune fille, en apprenant ces bruits, est devenue presque hystérique. Après avoir passé la nuit dans l'insomnie, elle a quitté sa nouvelle demeure pour se réfugier chez une amie. Mais les cailleux se sont mis à tomber sur la maison de l'amie.

Monica Huggins s'est évanouie quand elle s'est aperçue que la pluie de cailloux l'avait poursuivie jusque chez son amie.

On a conduit la jeune fille au couvent du mont Saint-Benoît, appartenant aux moines bénédictins, mais qu'ils n'habitent pas. Elle a pu y prendre du repos, car aucun caillou n'est tombé sur le couvent.

Toute la famille Huggins a abandonné l'auberge. Une centaine de personnes affirment y avoir vu tomber des cailloux marqués de croix, en même temps que des cadres suspendus aux murs de l'auberge se détachaient et tombaient sur le sol.

La police ne croit pas du tout aux esprits. Elle recherche l'auteur de cette fumisterie.

## Un aviateur tombe du haut de 2,500 pieds

St.-Catharines, Ont., 26. (P.C.)—Joseph Chadwick, 21 ans, un enthousiaste de l'aviation, est mort, hier, dans un accident de l'air. Il voulait faire une descente de 2,500 pieds mais son parachute ne fonctionna pas. La mère de la victime était dans la foule qui assistait au tournoi d'aviation à l'aéroport local. Chadwick en était à son premier saut.

## W.-R. Davies élu vice-président

Londres, 26 (P.C.) — M. W.-Rupert Davies, éditeur du "Kingston Whig-Standard" et président de la Canadian Press, a été élu vice-président de l'Union de la presse de l'Empire, à l'ouverture de la réunion annuelle de cette association aujourd'hui.

## La dix-millionnième visiteuse est passée

New York, 26. (P.A.) — M. Grover Whalen, président de l'Exposition universelle de New York, a salué en Mlle Adeline Kruse hier la dix-millionnième visiteuse de l'exposition. Il y avait 57 jours que celle-ci était ouverte. Mlle Kruse a 23 ans et est secrétaire. L'exposition représente un placement de $155 millions.

## Démolition des piliers du vieux pont de Cartierville

M. Omer Barrière, échevin du quartier Ahuntsic, a exprimé aujourd'hui sa satisfaction de l'avis d'une demande de soumissions publié dans les journaux à la demande de la ville de Montréal, en vue de la démolition des piliers de l'ancien pont Lachapelle, à Cartierville. Ces piliers se trouvent à l'ouest du pont actuel, qui fut construit il y a une dizaine d'années.

## SUR LA SCÈNE DE L'ACTUALITÉ



M. J.-ALPHONSE DEVEAU, *élève finissant du collège Sainte-Anne de la Pointe-de-l'Eglise, Nouelle-Ecosse, à qui le comité France-Acadie vient d'attribuer la bourse d'étude offerte annuellement par le gouvernement français. M. Deveau se rendra à Paris cet automne pour y suivre un cours de journalisme.* (Croquis d'un dessinateur de la "Presse")

## Un timbre-poste canado-américain

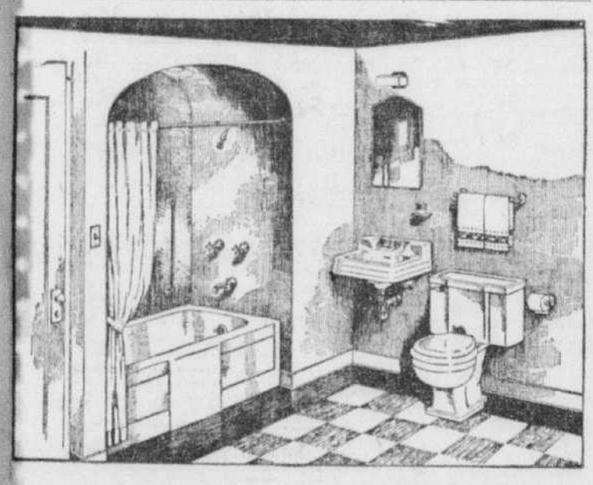
(Du correspondant de la PRESSE)

Ottawa, 26. — S. Exc. M. Roper, ministre des Etats-Unis à Ottawa, approuve la suggestion d'émettre un timbre-poste canado-américain pour célébrer le 125e anniversaire de paix entre le Canada et les Etats-Unis. Ce timbre-poste pourrait être émis comme souvenir de la visite royale dans les deux pays. M. Roper déclare qu'il en parlera au secrétariat d'Etat de son gouvernement.

L'hon. Norman McLarty, ministre des postes du Canada, croit que l'idée serait excellente. Cependant, avant de faire des commentaires définitifs, il désirerait étudier davantage le projet. La suggestion a été faite par le col. Roger-I. Williams, aviateur américain, devant la Canadian Chamber of Commerce à London, Ont.

## Règlement douanier que l'on veut faire abroger

Toronto, 26. (P.C.) — Des représentants des associations de marchands détaillants d'un bon nombre de villes d'Ontario, particulièrement de celles qui sont à la frontière des Etats-Unis, tiennent aujourd'hui une réunion pour discuter le moyen à prendre pour faire modifier un règlement se rapportant au tourisme. En vertu du règlement, un touriste ne peut apporter avec lui au Canada ou aux Etats-Unis des marchandises d'une valeur de pas plus de $100 sans payer de droits que s'il traverse la frontière au moins pour une durée de 48 heures.



Chambre de bain moderne à prix modique avec les

FIXTURES DE PLOMBERIE

Omer DeSerres LIMITÉE MONTREAL

Pourquoi ne pas posséder une chambre de bain moderne — le prix des fixtures et accessoires de plomberie Omer De Serres est plus bas que jamais. Visitez l'une de nos salles de vente et un expert se fera un plaisir de vous fournir, à titre gracieux, tous genres de plans et d'estimés que vous désirez.

1406 Saint-Denis — 1210 Sanguinet — 6793 Saint-Hubert. LA. 0251

Même EN VACANCES



il est agréable, et reposant...

... de passer, chaque jour, quelques bons instants en compagnie de votre journal. Où que vous alliez en villégiature, faites-vous suivre par votre quotidien préféré.

TARIF

1 semaine . . .20
1 mois . . . .75
2 mois . . . 1.50
3 mois . . . 1.75

Lisez Chaque Jour

LA PRESSE

MAMAN, C'EST BIEN VRAI!

CONNOR

EST UNE BENEDICTION LE JOUR DU LAVAGE!



Aujourd'hui, la lessiveuse CONNOR vous évite absolument tout le travail. C'est elle qui s'en charge et vous n'avez qu'à la regarder fonctionner. Son agitateur ultra-rapide a sur le linge une action extrêmement douce. Elle assure chaque semaine, le jour du lavage, un service parfait, qui vous épargne de l'argent, vous permet plus de loisir et sauvegarde votre santé.

Modèles Connor, depuis 84.50

Aussi peu que $1.00 PAR SEMAINE

Garantie DE 4 ANS

LA PLUS GENEREUSE ALLOCATION D'ECHANGE VOUS SERA ACCORDEE POUR TOUTE LESSIVEUSE USAGEE!

Ed. Archambault INC

500, Rue Sainte-Catherine Est
Angle Berri — MArquette 6201

SPÉCIAL!

Plusieurs lessiveuses électriques GARANTIES (neuves ou reconditionnées).—A prix d'aubaines!

19.50 à 59.50

# LE COURRIER DE COLETTE

**L'imagination a presque toujours un rôle à jouer dans l'amour et parfois, elle en fait tous les frais surtout chez les jeunes filles.**

**D. — Vous qui connaissez les coeurs, dites-moi donc si une jeune fille peut aimer deux fois. J'avais toujours pensé qu'un sentiment sincère devait durer toute la vie, mais je commence à en douter. A vingt ans, j'ai aimé de toute mon âme un jeune homme que je ne croyais jamais oublier, bien qu'il m'eût déclaré qu'il ne pouvait m'épouser. Je le vois encore de temps à autre par hasard et sa présence me trouble un peu. Cependant un autre est venu dans ma vie et je me suis mise à l'aimer au point qu'il va bientôt devenir mon époux. Alors, je me dis que l'on peut donc aimer deux personnes en même temps. Si l'ami de ma vingtième année me demandait aussi en mariage, je ne suis pas sûre que je ne l'accepterais point. Dites-moi si vous comprenez quelque chose à mon cas et si vous pensez que je risque mon bonheur en me mariant dans ces conditions? — J'AI VINGT-SIX ANS.**

R. — L'imagination a toujours un rôle à jouer dans l'amour; parfois même, elle en fait presque tous les frais. Il y a des degrés dans la passion; celui auquel s'arrête le commun des mortels pourrait s'appeler et s'appelle en effet l'inclination. On peut parfaitement se sentir incliné vers deux êtres — s'ils sont sur un plan parallèle. C'est probablement votre cas.

L'amour exclusif, parfait, absolu, se rencontre rarement et la plupart des gens vont de leur naissance à leur mort sans l'avoir éprouvé. C'est un vêtement trop grand, un manteau qui n'est à la taille que de quelques êtres de choix. D'ailleurs, ce grand amour est rarement exempt d'orage, car celui qui l'inspire n'est souvent pas digne de le ressentir et celui qui le ressent, incapable de l'inspirer.

La langue française est riche, mais il lui manque un mot pour exprimer ce goût, cette attirance qui ne s'apparentent que de très loin avec l'amour, qui n'en sont plutôt que le reflet. Ce sentiment est grossier si l'attrait physique l'inspire seul; plus noble et plus affiné s'il s'y mêle un peu d'attrait spirituel; ses chances de durée sont meilleures dans ce dernier cas. Mais rien n'empêche que l'amour ainsi compris se porte successivement et parfois simultanément sur deux êtres. Les peuples barbares, qui n'ont d'autre loi que leur instinct, sont presque toujours polygames. Pour nous qui avons reçu plus de lumière, il faut bien, quand il s'agit de faire un choix, faire intervenir notre raison.

C'est à quoi je vous engage, ma chère amie. La première chose que vous suggérera votre raison, écho de votre conscience, ce sera de ne plus revoir l'homme que vous devez oublier et de cesser complètement de penser à lui. A moins que vous ne reconnaissiez l'aimer plus que votre fiancé auquel cas la loyauté vous commande de renoncer au mariage, car on ne peut jurer fidélité devant Dieu à un être, alors qu'on a le coeur rempli de l'image d'un autre. Mais, sincèrement, je crois que vous êtes simplement le jouet d'une imagination romanesque et d'un esprit timoré. Si vous réussissez à discipliner ces facultés, le coeur se tranquillisera de lui-même. Une fois ce souvenir de jeunesse bien chassé, une fois que vous serez marié et entourée de la tendresse de votre mari, il vous sera facile d'écrire le mot: Fin, au bas de votre roman et de fermer le livre à jamais. — COLETTE.

D. — Une robe de satin marine se porterait-elle bien cet été? Le velours-chiffon noir peut-il se laver? Quel tissu conviendrait pour réparer cette robe que je trouve trop décolletée? Je suis une femme de quarante-sept ans. J'envoie les échantillons. — MERCI.

R. — Ce satin marine peut se porter pour l'intérieur, mais pas beaucoup pour la rue. Le velours ne se lave pas. Vous pouvez faire nettoyer votre robe chez le teinturier et mettre un empiècement de dentelle ou de tulle pour masquer le décolleté.

D.—Je dois faire un voyage à New York à la mi-août. Ce sera en auto et pour une semaine. Quelle est la liste des objets que je devrai emporter?—GLORIA.

R.—Il serait difficile d'établir cette liste sans savoir ce que contient votre garde-robe, quel est votre genre de vie, votre âge, etc. En général, quand on part en voyage, on prévoit ce dont on pourra avoir besoin et on fait ses malles en conséquence. Rien de plus simple, quand on voyage dans sa propre voiture surtout.

—Pour les étrangers qui ne comprennent pas le français mais en entendent les sons, peut-on dire que la langue française est une langue douce et harmonieuse? — IL ETAIT LE TRES HAUT DE LONDRES.

R. — Oui, le français et l'italien sont les plus douces et les plus harmonieuses des langues occidentales.

D. — Est-il poli d'aider un ami qui nous rend visite à endosser son paletot? Aussi, doit-on l'inviter à revenir? — PETITE FILLE EN PEINE.

R. — On n'aide pas à un monsieur à mettre son paletot, mais on peut fort bien l'inviter à revenir.

D.—Je suis veuf depuis plusieurs années et j'ai encore deux filles avec moi. L'aînée a trente ans, la dernière a seize ans et elle est encore au pensionnat. Mes autres enfants sont mariés. Je veux épouser une veuve, mère de deux enfants, qui ne seront pas à ma charge, car cette dame a assez de fortune pour vivre indépendante. Alors, je veux savoir si mes filles ont raison de s'opposer à ce que j'épouse cette personne qui est de même classe sociale que nous? N'est-ce pas un peu d'égoïsme de la part de ces enfants?—J. J. P.

R.—Vos enfants n'ont pas le droit de vous empêcher d'épouser la personne de votre choix, mais, de votre côté, vous ne pouvez les empêcher de ressentir de l'appréhension ou de l'éloignement à l'égard de vos projets. Il est rare que des filles voient d'un bon oeil une autre femme venir remplacer leur mère au foyer. Ce sentiment est instinctif; il est sage de faire appel à la raison pour la combattre, mais on ne peut pas toujours demander une grande raison à une fille de seize ans ou même plus âgée. Ne taxez pas vos filles d'égoïsme, croyez-moi, cela ne servirait qu'à les monter contre vous et elles seraient tentées, dans leur inexpérience de la nature humaine, de vous renvoyer la balle. Essayez plutôt de faire appel à leur coeur en même temps qu'à leur raison. Leurs craintes ne sont pas sans fondement, car ces nouveaux venus dans la maison vont perturber leur vie. Soyez-leur indulgent et doux, en songeant que le bonheur que vous entrevoyez, après tout, les autres n'en auront pas leur part, et qu'il leur coûtera, au contraire, quelques sacrifices. Amenez-les à consentir de bonne grâce, ces sacrifices autant qu'il est en votre pouvoir.

D. —Je suis une jeune fille de dix-neuf ans, instruite et j'enseigne dans une école. Or, dès que j'ai affaire à quelqu'un qui m'est supérieur ou égal, je me sens tellement timide que j'ai de la difficulté à m'exprimer, ce qui nuira sans doute à ma carrière. Quel moyen existe-t-il de remédier à cela?, — COEUR TIMIDE.

R. — Le seul moyen de vaincre la timidité, c'est d'y apporter tous les efforts de sa volonté. A force d'énergie et l'habitude du monde aidant, on acquiert de l'aplomb.

D. — Je me marierai vers la mi-août et comme je ne suis pas riche, je pense qu'un tailleur avec accessoires de couleur contrastante me conviendra. Pour un mariage qui se fera en dehors de notre paroisse, comment adresser les faire-parts et à qui? — MARIETTE.

R. — Ce costume conviendra très bien. Les faire-part ne sont pas des invitations. Vous en adressez à toutes les personnes avec qui votre famille et vous êtes en relations, quelle que soit la paroisse où le mariage sera célébré.

D.—Combien de temps dure le deuil d'une grand'mère et celui d'une belle-mère? — LISON.

R.—Trois mois de noir et blanc pour le premier, trois mois de noir et le même temps de demi-deuil pour le second.

D. — Veuillez dire à celle qui demandait quel pape a eu le plus long règne que c'est Pie IX, de 1846 à 1878. — M. O. R.

R. — Je vous remercie.

## On est prié . . .

De ne formuler qu'une seule demande à la fois.

De ne demander aucune adresse commerciale, les annonces y pourvoyant.

De donner son adresse quand on demande à échanger recettes, chansons ou renseignements.

De ne poser autant que possible que des questions d'intérêt général.

D'être patient enfin parce qu'aucune lettre ne peut recevoir de réponse dans la semaine où elle a été écrite. Le courrier est déjà trop volumineux.

## A l'école Sainte-Marthe



Les finissantes de neuvième année. — 1.—Antoinette Chartrand; 2.—Isabelle Séguin; 3.—Eva Courchesne; 4.—Denise Desjardins; 5.—Germaine Belleau; 6.—Lucienne Laporte; 7.—Aline Blain; 8.—Aimée Voisard; 9.—Denise Belleau; 10.—Claire Proulx; 11.—Thérèse Prévost. — (Photos O. Allard, rue Mont-Royal Est).

## Courrier de Lachine

(Du correspondant de la PRESSE)

Lachine 26. — La paroisse des S.-Anges de Lachine a célébré hier de façon toute particulière la fête de la S.-Jean-Baptiste. Il y eut grand'messe solennelle chantée par M. l'abbé Philippe Morin, enfant de la paroisse nouvellement ordonné, assisté des abbés Desjardins et Parrot. Un vibrant panégyrique a été prononcé par M. l'abbé Guy Schetagne. La bénédiction du drapeau de la société S.-Jean-Baptiste, don de feu Léopold Léger, fut faite par M. le curé Aimé Bolleau, V.F.

—C'est le 4 juillet qu'aura lieu l'ouverture officielle de la colonie des vacances pour les enfants du Lachine. Cette oeuvre, établie déjà depuis quelques années, est patronée par les Chevaliers de Colomb et dirigée par M. l'abbé Guy Schetagne, aumônier. Les parents intéressés sont priés de se procurer des cartes d'admission au presbytère de Lachine.

—Hier après-midi avait lieu la distribution solennelle des prix de fin d'année aux jeunes filles de l'Académie Savaria dirigée par les soeurs de Ste-Anne. Il y eut de nombreuses récompenses, et un programme récréatif et artistique préparé par les religieuses et les institutrices. Et dans la soirée les garçons de l'académie Piché venaient à leur tour recueillir leurs récompenses. La également il y eut fête intime. M. le curé Aimé Bolleau, V.F., présida ces cérémonies.

—Samedi après-midi, au grand défilé de la S.-Jean-Baptiste à Montréal, les sections des S.-Anges et du S.-Sacrement de Lachine, ainsi que celle de S.-Pierre aux Liens étaient dignement représentées. Le corps de fanfare de l'académie Piché de Lachine, sous la direction de M. Benoit Verdickt faisait allègrement escorte aux sections.

## MENU DU JOUR

CREME AUX TOMATES
LE PATE MENAGERE
SALADE
CELERI EN PUREE
CAROTTES
POMMES DE TERRE DUCHESSE
RAISINS EN CONFITURE
THE — CAFE

**Le pâté à la ménagère**

1¼ livre farine, 1 bon morceau de graisse, une tasse d'eau tiède salée, hachis de viande, un jaune d'oeuf.

Préparez une pâte brisée avec 1¼ lb de farine, ¼ de livre de graisse et une tasse d'eau tiède salée; étendez-là au rouleau et découpez deux ronds de la grandeur d'une assiette; mettez du hachis de viande sur un de ces ronds, recouvrez avec l'autre; soudez-les en humectant légèrement l'un des bords intérieurs. Dorez avec un jaune d'oeuf et faites cuire au four jusqu'à belle coloration de la pâte; une demi-heure suffit si le four est chaud.

**Les pommes de terre duchesse**

2 livres de pommes de terre, deux noix de beurre, trois oeufs, persil haché, beurre.

Faites cuire au four des pommes de terre, écrasez-les en purée avec un peu de beurre; ajoutez trois oeufs, persil haché; divisez cette purée en petites galettes, posez-les dans une casserole avec du beurre bien chaud. Faites dorer et servez aussitôt. En supprimant le persil et en ajoutant du sucre, vous faites un entremets bien apprécié.

## Davis défendu par le Daily Express

Londres, 26 (P.C.)—Le Daily Express, journal de Lord Beaverbrook, dit qu'on peut s'attendre que le gouvernement néo-zélandais prendra une ferme attitude en rapport avec l'incident de Tientsin où Cecil-G. Davis, un Néo-Zélandais a été maltraité par des gardes japonais.

"Il est maintenant certain que la Nouvelle-Zélande ne laissera pas les Japonais traîner son passeport dans la boue, qu'elle ne laissera pas fouler aux pieds ses droits. Et l'Australie appuiera sans doute la Nouvelle-Zélande car ces deux Dominions sont déterminés à maintenir le prestige des races britanniques dans le Pacifique."

Le "Daily Express" publie le facsimilé d'un programme envoyé à Michael Savage pour lui demander d'exprimer l'indignation de son gouvernement.

## Justin de Jacobis béatifié

Cité du Vatican, 26. (P.C.-Havas) —Les cérémonies de béatification du vénérable Justin de Jacobis, premier vicaire apostolique de l'Abyssinie, ont été célébrées hier en présence du pape Pie XII. Le pape apparut vers la fin de l'après-midi en traversant la nef de la basilique et s'agenouilla devant un autel surmonté d'un portrait du bienheureux de Jacobis. Des membres de la famille de Jacobis, le corps diplomatique, des délégations du gouvernement italien et des groupes de prêtres éthiopiens et de fidèles assistaient à la cérémonie.

## Aux funérailles de Mme L. Robitaille

Ces jours derniers, au milieu d'un grand concours de parents et d'amis ont eu lieu les imposantes funérailles de Mme veuve Louis Robitaille, décédée après une longue maladie, à l'âge de 83 ans.

Le convoi funèbre, précédé de trois landaus de fleurs, partit de son fils, 948 avenue Pratt, à Outremont, pour se rendre à l'église Ste-Madeleine, où le service eut lieu à 9 heures.

La levée du corps fut faite par M. l'abbé E. Bélanger, de l'archevêché d'Ottawa, neveu de la défunte, qui a aussi chanté le service, assisté de MM. les abbés Bernard Barrette et Henri Bouchard, comme diacre et sous-diacre, ces derniers vicaires de la paroisse.

La chorale, sous la direction de M. Emile Richard, chanta la messe de Pérosi. Touchait l'orgue, M. Gérard Turcotte.

Le deuil était conduit par le fils de la défunte, M. L.-C. Robitaille; ses neveux, MM. Xiste Larue, L.-P. Grenier, J.-C. Paquin; ses cousins, MM. Charles-E. Robitaille, Charles-J. Robitaille, J.-B. Robitaille, L.-J. Robitaille, et de nombreux autres parents.

Dans le cortège on remarquait: les docteurs Robert Chevrefil, R. Sylvestre, A. Guerlin, H.-R. Lapierre, de Verchères, et René Gauthier, MM. Antoine Garneau, avocat, Maurice Cormier, A. Julien, L.-J. Gauvin, Henri et Emilien Rhéaume, S. Rodier, J.-Alphonse Ouimet, Charles-E. Geoffrion, Joseph Dagenais, D. Campbell, J.-B. Cullens, Pierre Rolland, Adolphe Bruneau, A. Armand, J.-A. Gauvin, J.-A. Denis, capitaine A. Meyer, Paul Létourneau, J.-M. Potvin, Georges et Rodolphe Lemieux, Paul Meriot, Bruno Jeannotte, D.-A. Bisson, J.-E. Mondou, P.-E. Larocque, de Québec, F. LeMoyne, Lucien Roux, O. Lefebvre, John-H. Carson, A. Rhéaume, H. Léveillé, E. Michaud et une foule d'autres.

Après le service, le cortège se reforma pour se rendre au cimetière de la Côte-des-Neiges, lieu de la sépulture.

## Ce message est évidemment faux

Boston, 26, (P.A.). — Des jeunes garçons ont trouvé samedi dans la rivière Bass une bouteille hermétiquement fermée, flottant au gré des flots, qui contenait un billet signé "A. Earhart". Le billet disait que l'aviatrice, disparue il y a deux ans, se "trouvait au large de la côte de l'île Wake" et demandait d'avertir un garde-côte ou bien George Putnam, mari de l'aviatrice. Mme Muriel Morrissey, soeur d'Amelia Earhart, dit que ce billet est évidemment un faux. Il est écrit en caractères imitant ceux des imprimeries.

## Expropriations redoutées

Peiping, 26. (U.P.) — La compagnie Standard Oil se prépare à soumettre une protestation à l'ambassade américaine parce que le gouvernement pro-japonais de Peiping demande qu'elle fasse cession de terrains détenus à bail le long de voies ferrées en Chine septentrionale. Les autorités de Peiping ont dit qu'elles avaient besoin d'augmenter les facilités ferroviaires en plusieurs points.


**Pieds brûlants et démangeants !**

Aujourd'hui même rendez-vous chez n'importe quel bon pharmacien et achetez une bouteille de l'originale Huile Emeraude Moone. Ne vous inquiétez plus ensuite — car cette huile très pénétrante apporte tant de soulagement et de confort que vous pourrez de nouveau travailler sans la crainte d'éprouver cette douleur et cette sensibilité aux pieds.

Frictionnez-vous avec de l'Huile Emeraude ce soir—frictionnez abondamment, elle ne tache pas et son emploi est économique. Argent remis si non satisfait. Vous en trouverez chez tous les bons pharmaciens.

**Pharmacie Montréal, Compagnie Dr Leduc, American Drug Stores, les 3 pharmacies Macy, A Verdun, Pharmacies Fabien.**

Soulagement très prompt des
**COUPS DE SOLEIL**
La première application du BAUME ITALIEN Campana apaise et rafraîchit même le plus douloureux coup de soleil. Ne graisse pas, ne tache pas, sèche rapidement. Son usage ne salit pas. Contribue à calmer en un rien de temps, cette sensation de brûlure lancinante. Accélère la guérison. 35c, 60c, $1.00 aux comptoirs des articles de toilette.

**PERMANENTES**
A L'HUILE SANS MACHINE



$2
*Rég. $5.00*
**Pour 2 semaines seulement**
DERNIERES CREATIONS DE M. WANNER, BOUCLES SE PLAÇANT SEULES
*Garantie de 7 mois*
Venez en TOUT TEMPS
Wanner
MAISON ET PERSONNEL FRANÇAIS
1194, S.-Catherine Ouest, LA. 5158
Consultation gratuite par M. Wanner

Demandez
**GENERAL ELECTRIC**
APPAREILS DE CLIMATISATION ET DE VENTILATION
FOURNAISES À L'HUILE ET AU GAZ
APPAREILS DE CUISSON
RÉFRIGÉRATION
pour RÉSIDENCES . . . MAGASINS . . . BUREAUX RESTAURANTS . . . ÉDIFICES PUBLICS . . . HÔTELS PÂTISSERIES . . . HÔPITAUX, ETC.
CANADIAN GENERAL ELECTRIC CO. LTD.
1000 COTE BEAVER HALL — HA. 0281



IL N'Y A QU'UNE TEINTE DE
**BLANC...**
N'oubliez pas que vos vêtements BLANCS ne sont vraiment élégants et confortables que lorsqu'ils sont d'un blanc immaculé. Pour obtenir ce résultat, confiez-les à la maison LEVEILLE dont la réputation n'est plus à faire!
LES TEINTURIERS ET NETTOYEURS CONNUS
Léveillé
Nous allons chercher et livrons sans frais supplémentaires.
CHERRIER 2152


## L'élégance pour toutes

*DES lignes jeunes à tout âge.*



2852
Grandeurs: 16-48.

2852—Robe d'été, de coupe simple et fort avantageuse. Le patron est établi pour 16 ans et en 36, 38, 40, 42, 44, 46 et 48 pouces de buste.

TOUTE demande doit être adressée comme suit: Dépt. des Patrons, LA PRESSE, Montréal. Prière de mentionner exactement la grandeur du patron désiré et le numéro du modèle choisi. Ne pas demander des mesures autres que celles qui sont spécifiées. Inclure 15 cents soit par bon postal, mandat d'express ou argent sous pli recommandé. La Presse n'est pas responsable des lettres non reçues. Ces patrons ne sont pas échangeables et ne sont pas en vente à nos bureaux.

**Notes et explications en français.**





**LE PLUS SUCCULENT METS AU CANADA**

**Steinberg's**
WHOLESALE GROCETERIAS LIMITED

En achetant des légumes domestiques vous encouragez de nombreux cultivateurs canadiens — car l'agriculture est la plus grande industrie au Canada.

Prenez le plus grand plat au monde—remplissez-le de fruits et de légumes de choix—ajoutez-y de la piquante préparation à salade Miracle Whip—Hum, Hum, Hum, vous aurez alors le mets le plus succulent au monde.




PREPARATION A SALADE
*Miracle Whip* Pot 8 oz. **19c** — Pot 16 oz. **33c** — Pot 32 oz. **49c**
C'est la semaine de la salade —employez Miracle Whip pour rendre vos salades encore plus délicieuses. DES MILLIONS DE GENS PREFERENT CETTE PREPARATION A SALADE.

**LAITUE** DE MONTREAL — FERME ET CROUSTILLANTE — BEAUX PIEDS FERMES **2½c**

**FRAISES** DE MONTREAL — FRAICHES et GROSSES — Boite comble d'une chopine **6c**

CERTO pour conserves — Bouteille **23c**
PAROWAX — La boite **10c**

| | | | |
|---|---|---|---|
| Rhubarbe de Montréal | Botte d'une douzaine 10c | Tomates de choix | lb 10c |
| Radis de Montréal | 2 bottes 5c | Cantaloups Chair saumonnée | Ch. 10c |
| Epinards de Montréal | 2 livres 5c | Oranges Sunkist | 2 doz. 25c |
| Betteraves de Montréal | La botte 5c | Oignons du printemps de Montréal | 2 bottes 5c |

*SPECIAL! Libby* HOMOGENEISE, EVAPORE **LAIT** GRANDES BOITES **5½c**
Limite de 12 boites par client.

| | | |
|---|---|---|
| PAIN ACME HARRISON BROS. | Pain tranché, 24 oz. | 6½c |
| SHORTENING PUR VEGETAL | Paquet 1 lb. | 9c |
| BOEUF EN CONSERVE HEREFORD | Une réelle occasion Bte | 11c |
| CAFE 4 GEMS — FRAIS TORREFIE | Paquet 1 livre | 29c |
| LA CREME DU CAFE | Paquet 1 livre | 19c |

FAITE RECEMMENT — ORCHARD KING — AUX FRAISES

| | | |
|---|---|---|
| Confiture pure | Pot 32 oz. | 29c |
| Sardines Millionnaire | 2 boites | 25c |
| Biscuits Sultana McCormick | paquet 1 lb. | 19c |
| Miel de Sarrasin Beekist | Boite 2 livres | 12c |
| Beurre d'Arachides Pur Pantry King | Pot 26 oz. | 19c |
| Allumettes Maple Leaf | Grande boite | 6c |




**JUS de RAISINS** *Pur* **AYLMER**
PRET A MELANGER
Grosse bouteille 14 oz.
Modèle spécial pour glacière
**2** bouteilles **29c**
FAIT DE RAISINS FRAIS CONCORD.

Vente à 1c - 1 pour 1c avec un pain au prix régulier de 5c
**FIT** 2 pains 6c
SAVON DE SANTE
Le gros savon Ivory 5c en achetant 1 gros savon Ivory
SAVON IVORY 2 pour 14c
SAVON WHITE NAPHTA P & G 10 pains 33c
SAVON SURPRISE 10 pains 39c

**SIROP de BLE-d'INDE** MARQUE CROWN
Boite 2 livres **16c** — Boite 5 livres **37c**

**VINAIGRE** PUR HEINZ
2 bout. 16½ oz. **25c** — Bout. 33 oz. **23c**
Blanc — de malt ou de cidre.

LE THÉ RED ROSE EST DU BON THÉ




Pqt ½ lb. **31c** — Pqt 1 lb. **61c**

# LA VIE SOCIALE

SUITE DE LA PAGE 5

d'Arthabaska, passent quelques jours à Québec, les invités de Mme David Champoux.

—Mlle Muriel Fraser passe un mois à la Rivière-du-Loup, l'invitée de sa tante, Mme Prévost.

## Ottawa

—L'honorable et Mme J.-L. Ilsley et Mlles Edith et Grace Ilsley partiront à la fin de ce mois-ci, pour la Nouvelle-Ecosse.

—Sir Sidney et lady Meyrick arriveront à Ottawa, mercredi, et seront les invités de l'amiral et de Mme Percy Nelles.

—Mlle Melodie Willis-O'Connor est de retour de la Nouvelle-Ecosse.

—Mme A.-J. Major est revenue de New-York où elle a visité l'exposition universelle.

—C'est jours derniers, en l'église Notre-Dame de Hull, le R. P. Leduc, O.M.I., bénissait le mariage de Mlle Jeannette Deschesnes, fille de M. et de Mme Auguste Deschesnes, de Hull, avec M. René Brissette, de Montréal. La mariée portait une robe de satin blanc et un bouquet de lis; de pois de senteur et de fougère. Après la cérémonie, il y eut réception à la demeure des parents de la mariée. Les nouveaux mariés partirent ensuite pour Québec.



M. Pamphile Yvon et Mme Yvon (Yvette Vermette) dont le mariage eut lieu dernièrement, en l'église Saint-Viateur d'Outremont.

# L'hon. A. Godbout est acclamé en Abitibi

SUITE DE LA PAGE 11

20e anniversaire de fondation de la paroisse, il y fut accueilli par M. le curé Marcel Cloutier et le maire Emile Ross.

A Malartic, il fut l'hôte d'un banquet à l'issue duquel le maire W.-B. Hethrington lui souhaita la bienvenue, de même que M. W.-R. MacDonald, ancien député de Pontiac à l'Assemblée législative et député aux Communes. On remarquait à cette fête la plupart des représentants officiels de la ville, de la commission scolaire et des compagnies minières locales.

L'assemblée de La Sarre, hier après-midi, était sous la présidence du maire M. Adrien Mercier, et celle d'Amos, hier soir, sous la présidence de M. David Gourd, qui avait à ses côtés plusieurs maires de municipalités voisines.

**Accueil chaleureux partout**

L'hon. M. Godbout a reçu, tant à Val d'Or, centre minier et industriel de l'Abitibi, qu'à La Sarre, localité agricole, et à Amos, ville de distribution agricole, un accueil unanimement chaleureux de la part de foules considérables massées à l'extérieur et à l'intérieur des salles où eurent lieu les assemblées.

L'hon. Hector Authier, premier maire d'Amos, premier gérant de banque de la ville, premier préfet du comté, premier député à l'Assemblée législative, etc., et qualifié partout de "père de l'Abitibi", fut l'un des premiers orateurs à Amos et à La Sarre. Aux deux endroits il déclara avoir été à même de juger à Québec des mérites du chef actuel du parti libéral provincial, "premier ministre de demain."

Nous résumons ci-après les discours prononcés par l'hon. M. Godbout à La Sarre et à Amos, hier soir, et plus loin celui de Val d'Or.

## L'hon. Adélard Godbout

Dès le début de ses remarques, l'hon. M. Godbout tient à dire que ceux qui ont voté rouge, en 1936, n'ont pas à le regretter. "Comme nos adversaires, continue-t-il, nous aurions pu mentir à la population. Nous ne l'avons pas voulu car c'eut été lui faire injure et en même temps nous rendre indignes de la confiance que sollicite le parti libéral. D'aucuns de nos amis nous ont reproché d'autre part de n'avoir point parlé sur le même ton que ceux-là qui nous combattaient. Nous nous y sommes refusés pour la même raison, et bien que sachant que cela nous ferait momentanément perdre des votes. J'ai toujours cru que pour être en mesure de rendre réellement service, il fallut être honnête dans ses paroles autant que dans ses actes.

Plusieurs, sans doute, ne se souviennent pas du programme que nous soumettions à votre approbation. On nous avait tellement accusés d'être des voleurs que vous ne nous écoutiez pas. Je viens, aujourd'hui, poser une seule question à laquelle il vous appartiendra seuls de répondre. Comment voulez-vous que vos intérêts soient administrés? Je n'ai pas à juger moi-même nos adversaires ni à parler de voleurs, leurs actes les accusent encore plus que tout ce que j'en pourrais dire.

**Des octrois supprimés par l'U. N.**

L'hon. M. Godbout soumet qu'il désire, toutefois, s'en tenir à l'agriculture qui, dans Québec fut organisée par le parti libéral, ajoutant que c'est l'hon. M. Authier, un ancien collègue qu'il est heureux de saluer, qui a fait l'Abitibi.

Le chef du parti libéral demande à ses auditeurs de lui signaler ce qui a pu être avantageusement changé à leur endroit. Tous les octrois créés par les libéraux, dans le but de venir directement en aide aux cultivateurs ou de promouvoir le progrès de leurs organisations, dit-il, ont été supprimés.

Je vous demande également de me dire si la situation qui vous a été faite est telle que vos fils se sentent encouragés à demeurer sur la terre. N'est-il pas vrai, au contraire, que dans la très grande majorité des cas ils seraient prêts à aller travailler dans les villes à un salaire de $800 par année, salaire qui signifie la misère pour les citadins? Cette situation peut-elle durer, et la solution urgente au problème du chômage dans les grands centres, si nous voulons éviter la banqueroute, peut-elle être apportée sans que l'on songe à protéger une génération aux dépens de l'autre.

Après ces quelques remarques, l'hon. M. Godbout entre dans le vif de son sujet et dit qu'il revient aujourd'hui prêcher, au nom du parti libéral, la même doctrine qu'en 1936, à savoir que deux classes de la société méritent une attention toute spéciale de la part du gouvernement; les classes agricole et ouvrière sur lesquelles reposent les bases de toutes les possibilités de développement de notre province. Il convient de ne pas oublier que seule une agriculture prospère mettra fin à l'exode des cultivateurs vers les villes où, dans le cas contraire, ils vont prendra la place des ouvriers qui y demeurent.

**Ce que l'ouvrier doit au parti libéral**

L'hon. M. Godbout s'attaque à la question ouvrière et soumet que c'est le parti libéral qui a donné aux travailleurs manuels toutes les lois sociales dont ils jouissent, ajoutant que c'est encore lui qui saura les améliorer, les développer de façon à répondre aux exigences nouvelles de la vie moderne.

Le parti libéral, dit-il, a doté notamment les ouvriers de la loi des contrats collectifs qui leur permet de régler leurs problèmes en traitant d'égal à égal leurs employeurs, et cela sans que le gouvernement intervienne, loi que le gouvernement actuel, comme on le sait, n'a cessé de saboter depuis son arrivée au pouvoir.

Le travail et le capital sont aussi nécessaires l'un que l'autre, étant forcément solidaires pour arriver à leurs fins respectives qui sont des salaires raisonnables pour celui-là et des profits légitimes pour celui-ci Telle est la raison pour laquelle, sans soulever une classe contre l'autre, le parti libéral, par la loi des contrats collectifs, voulu que l'employé puisse traiter sur un pied d'égalité avec son patron, surtout quand il s'agit de déterminer les salaires.

**Contre la loi des salaires raisonnables**

L'hon. M. Godbout se déclare contre la loi des salaires raisonnables, loi inapplicable, suivant lui, les trois membres de la commission chargée de son application n'étant guère en mesure de rendre une décision équitable, si l'on tient compte de "la multiplicité des emplois, de la diversité de compétence des employés, de la durée des heures de travail, des exigences nombreuses et diverses de chaque industrie en particulier, etc. Seuls, encore une fois, employés et employeurs sont qualifiés pour s'entendre, à ce sujet, pourvu que les uns et les autres puissent se rencontrer sur un terrain commun et discuter avec la même légitime autorité.

L'hon. M. Godbout demande aux ouvriers s'ils sont mieux traités, aujourd'hui, qu'en 1936, et s'il n'est pas vrai que les réclamations de leurs unions n'ont pas toujours été rejetées, faisant ici allusion en particulier aux bills 19 et 20.

Il leur demande s'il n'est pas vrai également que la loi dite des salaires raisonnables fut rédigée pour soustraire le gouvernement et ses entrepreneurs aux obligations imposées au plus petit employeur, loi devant avoir un effet rétroactif, afin de protéger les amis du nouveau régime qui avaient exploité leurs employés depuis son arrivée au pouvoir.

**La loi des mines**

L'hon. M. Godbout, parlant de la nouvelle loi des mines qui intéresse tout particulièrement la région de l'Abitibi, n'hésite pas à dire qu'elle y a paralysé ici le développement minier, qui s'accentue dans les autres refuse aujourd'hui de prêter à la province de Québec, ce qui veut dire que l'on n'a plus confiance en son crédit.

En effet, alors qu'avant 1936 Québec obtenait pour ses obligations 2 et 3 points de plus qu'Ontario, elle en obtient, aujourd'hui, 3 et 4 points de moins.

Aux ministres qui prétendent que le gouvernement Duplessis a employé l'argent emprunté à créer des oeuvres, comme la construction d'écoles d'agriculture, d'hôpitaux, etc., à des octrois à certaines institutions de charité, l'hon. M. Godbout dit que pas un sou n'y a encore été affecté. On se serait contenté, jusqu'ici, de promettre des octrois qui seront payés par "le prochain régime qui sera un régime libéral".

**Les contrats octroyés par l'U.N.**

Il accuse, par ailleurs, l'Union Nationale de favoriser certaines compagnies à des dépenses considérables auxquelles elles se refusent, du reste, par suite de leur incorporation exigée avant même que les "claims" ne soient établis.

**L'augmentation de la dette**

L'hon. M. Godbout proteste un peu plus loin contre l'augmentation effarente de la dette, "celle-ci ayant été plus que doublée en moins de trois ans." Il regrette de ne pouvoir en déterminer le montant exact, l'hon. M. Duplessis refusant toujours, dit-il, de répondre de façon précise aux renseignements demandés à ce sujet. Chose certaine, dit-il, c'est qu'on tionale d'octroyer des contrats de toutes sortes à des prix dépassant deux sinon trois fois le coût réel, comme, par exemple, celui de la construction d'un route, à Chicoutimi, route que les libéraux eussent été en mesure de faire pour $50,000 et qui coûta plus de $150,000. Il fait allusion à un entrepreneur qui payé à raison de dix pour cent de commission pour toutes ses dépenses, aurait fait enterrer une tonne de condiments (sel, poivre, muscade), que l'on n'avait pas utilisés.

Ont également adressé la parole: MM. W.-R. MacDonald, ancien député de Pontiac à l'Assemblée législative et député actuel du comté aux Communes; T.-A. Lalonde et J.-L. Baillargeon.

L'assemblée était sous la présidence conjointe de MM. Joseph Tessier et Rémi Taschereau.

## AIGUILLES ET CROCHETS




274—Voici un charmant tablier que vous porterez pour vaquer à vos travaux de ménage. Le patron comprend en plus un charmant petit accessoire — un joli mouchoir, pour la cuisine. Des fleurs, aux couleurs gaies, garnissent le tablier et le mouchoir Portez le mouchoir noué autour du cou lorsque vous porterez ce tablier et vous aurez ainsi un charmant ensemble. Le patron comprend un patron en papier de soie pour le tablier et le mouchoir, des instructions, un patron à découper les motifs et des renseignements complets pour mener le travail à bonne fin.

Adresser toute demande comme suit: Aiguilles et crochets, La Presse, Montréal. Mentionner exactement le numéro du patron désiré, les mesures, s'il y a lieu. Inclure 20 cents soit par bon postal, mandat d'express ou argent sous pli recommandé. La Presse n'est pas responsable des lettres non reçues. Les patrons ne sont pas échangeables et ne sont pas en vente à nos bureaux.

**Notes et explications en français.**

## Pionnier du transport aérien décédé à Québec

Québec, 26. (P.C.) — M. Louis Couture est décédé à l'âge de 61 ans. Il était un pionnier du transport aérien. C'est un de ses avions qui, en 1928, se porta au secours du major James Fitzmaurice, du baron von Huenfeld et du capitaine Herman Koehl, qui avaient dû atterrir sur l'île Greenley dans le golfe S.-Laurent après avoir traversé l'Atlantique en avion. Il y a déjà 28 ans, M. Couture avait fondé la compagnie Canadian Transcontinental Airways, en société avec Me Robert Cannon, de Québec, et le Dr Louis Cuisenier, aviateur français.

Lui survivent, son épouse et quatre enfants.

## La devise allemande reste sous contrôle

Berlin, 26. (P.A.) — L'espoir que le système de contrôle de la devise allemande serait abolie a été déçu, car, dans le rapport annuel de la Reichsbank, il est dit que l'Allemagne, aujourd'hui plus que jamais a besoin de ce système de contrôle de sa devise.

Cette nécessité est causée par la situation actuelle du commerce, le problème des dettes non soldées et la tension politique.


DENTIERS
(Spécialité)
Dr NOEL DECARIE
Dentiste diplômé de Boston
1237, Carré Phillips
LA. 3227 9 a.m. à 9 p.m.
118-l.n.L

VOTRE MIROIR LE DIT: La Pâte Dentifrice SPEARMINT Marque déposée au Canada W.W. Wrigley gros tube aux magasins à 5 et 10c 10¢

POILS SUPERFLUS DARTRES et MOLES ENLEVES POUR TOUJOURS "Travail absolument garanti." VIENNA BEAUTY STUDIO Suite 101, Edifice Drummond 1117 rue Ste-Catherine O., LA. 8311

ANTALGINE Soulage nervosité insomnie fatigue. Gardez-en toujours une boîte. 25¢

NOUVEAU PERMANENT AVEC COUPE "BEBE" SE PLAÇANT SEUL INDISPENSABLE POUR L'ETE Rég. $6.00 pour 3 jours $2.50 tout compris
Autres permanents de 75c à $8
SALON MOULIN ROUGE
1345 MONTCALM coin Ste-Catherine FR. 1969
OUVERT SAMEDI

TISSUS ROBINTEX SI VOUS VOULEZ UN HABIT BIEN FAIT—QUI DURERA LONGTEMPS— ET GARDERA SA FORME Demandez-les Chez Votre Tailleur

PIEDS FATIGUÉS
et endoloris promptement soulagés avec semelles médicamentées
NU-FEET
Les SEMELLES NU-FEET, médicamentées avec des sels alcalins antiseptiques, soulagent les pieds fatigués, douloureux, échauffés, contrôlent la transpiration et neutralisent l'odeur. 25c la paire chez votre pharmacien.
NFI



POUR plus de SATISFACTION FAITES NETTOYER VOS
VETEMENTS BLANCS
PAR NOS EXPERTS

| | |
|---|---|
| Manteaux | 1.25 |
| Robes, depuis | 1.00 |
| Costumes | 1.25 |
| Chapeaux | .50 |
| Gants | .20 |
| Complet | 1.25 |
| Pantalon | 75c |

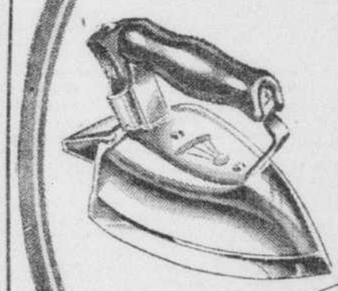
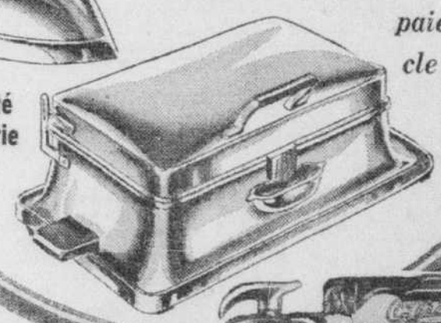
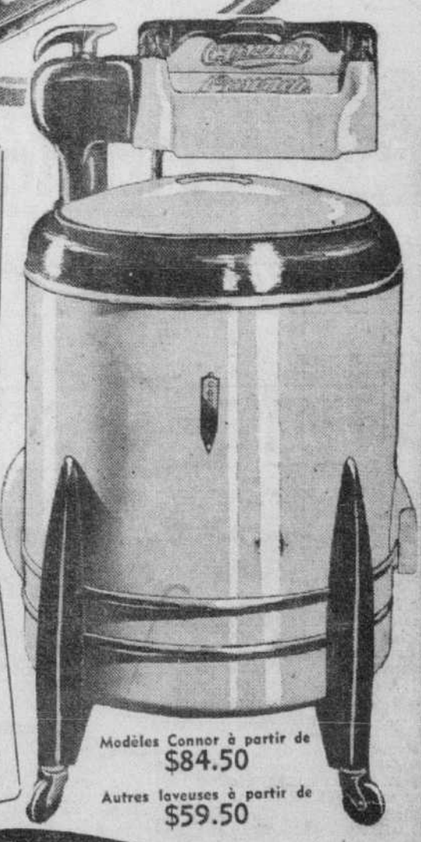
J.H. Breton Teinturier & Nettoyeur
2461 rue DES CARRIERES
Appelez CR. 4168

Le médecin dit: Prenez la prescription REINOL Pour nettoyer votre rein et soulager le mal de dos. 20 capsules 35c

LAIT CONDENSÉ SUCRÉ EAGLE BRAND

FAIT UNE TARTE AU CITRON EXQUISE!
MAGIC RECIPES Borden's EAGLE BRAND
Si c'est du Borden's il FAUT que ce soit Bon!

Hartney
Économisez tout en Jouissant du Confort Moderne
C'EST TRES FACILE AUX PRIX ET TERMES DE HARTNEY

LA PLUS GRANDE VALEUR DE LA SAISON
L'UNIVERSAL COOLER
EXCLUSIF CHEZ HARTNEY
Hartney vous démontrera comment l'Universal Cooler se paie par lui-même avec les économies qu'il vous fait réaliser. Garanti pour 5 ans. Renseignez-vous chez Hartney. Prix à partir de $179.00
PAS DE COMPTANT REQUIS. TERMES QUI VOUS CONVIENDRONT
CADEAUX QUE LA MARIEE APPRECIERA SUREMET.

CHOIX COMPLET D'ACCESSOIRES ELECTRIQUES
.50 par semaine paie l'article acheté
Qualité garantie


Modèles Connor à partir de $84.50
Autres laveuses à partir de $59.50

LA NOUVELLE CONNOR
vendue par Hartney est la plus grande source d'économie du foyer.
Vous économiserez chaque compte de buanderie moins 7 cts.—Sept cents est tout ce que coûte un lavage hebdomadaire de famille avec une nouvelle Connor.
Aucun versement comptant. Généreuse allocation d'échange. Termes qui vous conviendront.

Le repassage se fait en la moitié moins de temps et sans fatigue avec la REPASSEUSE PORTATIVE HANDEE en vente chez Hartney seulement $44.50

Elle ne prend pas plus de courant qu'un fer électrique.

Hartney
Vous avez toujours une meilleure valeur chez Hartney.
1481 Est, Mont-Royal FR. 3102
755 O., S.-Catherine HA. 3202★
5627 Avenue du Parc CR. 3660
1101 E., S.-Catherine. CH. 3187
4433 rue Wellington YO. 3188
6745 rue S.-Hubert. CA. 3441

$4800.00 EN PRIX
Hâtez-vous ! Inscrivez-vous aujourd'hui pour le quatrième concours hebdomadaire de quintils Wynola qui se termine ce soir à minuit. 88 beaux prix en argent. Votre marchand vous donnera tous les renseignements voulus—Voyez-le tout de suite.
WYNOLA 2 VERRES DANS CHAQUE BOUTEILLE 5¢

LA PARISIENNE
Eau de Javelle
Rend blancs comme neige les toiles et cotons blancs *sans bouillage*. "DESINFECTE TOUT EN NETTOYANT".

## A la cérémonie d'installation du nouveau curé de Notre-Dame





Photographies prises, hier après-midi, dans le jardin du vieux séminaire de la rue Notre-Dame après l'installation de M. le curé Arthur Dubeau, P.S.S. Dans la rangée du haut, on reconnaît, de gauche à droite, les rang: MM. Maximilien Lacoursière, P.S.S., curé de Saint-Jacques; J.-A. Turcot, marguillier du banc; Arthur Dubeau, P.S.S., le nouveau curé; Eugène Morreau, provincial de la Compagnie de Saint-Sulpice; Guy Vanier et E.-A. Berthiaume, marguilliers; le rang, suivant ordre, MM. Ernest Savignac et Raoul Renin, P.S.S., l'abbé Paul Beauregard, du grand séminaire, et MM. Oscar Rolland et Jean Rolland, P.S.S.; levés en vignette du bas, apparaît le nouveau curé au milieu des membres de sa famille: de gauche à droite, 1er rang, Mlle Marguerite Lavallée, nièce; Mme et M. Phillias Dubeau, de Pawtucket, R.-I., belle-sœur et frère; M. le curé Arthur Dubeau, de Notre-Dame; Mme Albert Gaudet, sœur; Mme et M. Jean-Louis Coutu, de Saint-Clémentin, sœur et oncle; M. Dominique Lavallée, de Montréal, beau-frère; en arrière, M. Georges Coutu, notaire, d'Outremont; Mlle Louise Lavallée, E.-C. Gallichon, W. Lavallée, Thérèse, Léon et Maurice Lavallée, M. et Mme Paul Lavallée, Mme Charles Perreault, Mlle Marielle Perreault, Mmes J.-B. Raymond et J.-L. Hamelin, Mlle Cécile Côté, Mlles Yvonne Panneton et Jeanne Olivier, Mmes Rodolphe Lefebvre, Mme et M. Antonio Coutu, M. R. Lefebvre, M. Albert Vanier, Mme Charles Gallichon, Mlle Marguerite Gallichon, MM. Marc Lavallée et Charles Perreault, M. et Mme J.-Arthur Demarteau, Mlle Claire Lefebvre, Mme et M. Georges Gaudet et M. Marcel Lefebvre. — (Clichés la "Presse").

## Mme veuve J. Grignon, décédée à Saint-Antoine

(DEPUIS LA PREMIERE)

Saint-Antoine sur Richelieu, 28.— Mme veuve Joseph Grignon, née Emma Marie-Louise, est décédée hier matin, à Saint-Antoine sur Richelieu.

Elle laisse trois fils, MM. Etienne Paul et Jean Grignon; ses frères, MM. Jean-Baptiste Daniel, de Marieville, Saskatchewan; Alphonse Daniel, de Montréal, et Emile Daniel, de Gravelbourg, Saskatchewan; ses sœurs, Mlle Alice Daniel, de Saint-Antoine sur Richelieu et Mme Pierre Grenier (Adrienne), de North Bay, Ontario.

Les funérailles auront lieu mercredi matin, à 8 h. 30 (heure solaire), en l'église Saint-Antoine sur Richelieu. L'inhumation se fera à Saint-Hyacinthe le même jour.


CULOTTES COURTES EN FLANELLE BLANCHE POUR DAMES

nettoyés sans teinte plus claire

.50¢

Dechaux

Nettoyage d'un bon plus clair






PUSTULES D'ORIGINE EXTERNE

CUTICURA

SAVON et ONGUENT


## Cérémonie de rite émouvant à Notre-Dame

### Le supérieur Moreau installe M. Arthur Dubeau, P.S.S., comme curé.

Les paroissiens de Notre-Dame ont été émotionnés, hier matin, d'une cérémonie à la fois simple et impressionnante et entourée bien avec la grande sympathie, dans la vaste nef de la vénérable église de la paroisse mère de Ville-Marie, l'installation du nouveau curé, M. Arthur Dubeau, P.S.S. C'est la première fois que Notre-Dame est le théâtre d'une telle manifestation, maintenant de figure selon les Constitutions synodales du diocèse de Montréal, accordées l'an dernier.

A 11 heures, avait lieu l'entrée du cortège composé des enfants de chœur, des membres du clergé, du curé et de M. Eugène Moreau, supérieur de Saint-Sulpice, présidant comme installateur, par la porte du séminaire, au son de l'orgue touché par M. Benoît Poirier. Du banc de la chaire, M. Oscar Rolland, P.S.S., donna lecture de la lettre de nomination, puis la procession, précédée par le suisse, défila vers le sanctuaire, après l'intonation par le supérieur, en chantant le "Veni Creator". La cérémonie. M. le supérieur Moreau, chanta le verset "Emitte Spiritum tuum" et l'oraison, puis se tournant vers les fidèles, il expliqua le sens de cette cérémonie liturgique, puis adressa ses vœux à M. le curé Dubeau.

*Cérémonies symboliques*

Le nouveau curé, en surplis et revêtu de l'étole, entonna et au grand, monta à l'autel et, après avoir ouvert la porte du tabernacle, toucha le ciboire, en présence des prêtres et des paroissiens agenouillés, tandis que le chœur chantait l'antienne et le verset des catéchèmes vêpres de la fête du Saint-Nom de Marie, sous le vocable duquel Notre-Dame est dédiée et dont le culte chante l'origine.

La procession se remit alors en marche, tandis que le curé allait s'asseoir pendant quelques minutes sur la stalle puis après être allé aux fonts baptismaux. Il sortit accompagné du supérieur pour aller dans la nef de l'est donner les clochers et entonner un vaudeamus, remerciement rappelant les principales fonctions qu'il doit remplir. Il était parfaitement suivi des marguilliers MM. J.-A. Turcot, Guy Vanier et E.-A. Bertrand.

*Allocution du curé*

Revenu au sanctuaire, il prononça une allocution. Après avoir déclaré que l'Eglise avait parlé et était sûre de suite soumis à l'autorité de l'Ordinaire, il rendit un touchant hommage à son prédécesseur, M. Louis Bouthier, qui après vingt ans de labeur et de dévouement pour l'église de la paroisse et le bien des âmes, avait pris sa retraite pour prendre un repos mérité.

Le nouveau curé dit qu'il connaissait le gouvernement des marguilliers et qu'il prévoit compter sur eux comme sur ceux de ses dignes prédécesseurs, afin pour les deux confrères à leur sein. Il termina en faisant appel aux paroissiens pour vivre unis entièrement avec leur clergé.

Il était cinq heures et demie quand M. Dubeau, ayant revêtu ses ornements sacerdotaux, commença la grand'messe assistée de M. Jean Bousquet, P.S.S., et de M. l'abbé Paul Beauregard, du grand séminaire, et MM. Oscar Rolland et Jean Rolland, P.S.S., tous de la congrégation de Saint-Sulpice. Le chœur, sous la direction de M. Guillaume Dupuis, chantre à Notre-Dame de Lourdes, chanta la messe de Widor. Le chœur du "Te Deum" avec versets et oraisons termina l'office divin.

---

DECANTER

—M. Joseph Guilbert à Longueuil, chez MM. Eugène Dandurand et Eugène Dandurand.

—M. et Mme Gilles Bourbeau, sont allés à Québec, en automobile.

—M. Roméo Boudrias est de retour d'un voyage à Québec.

—M. Pierre Dandurand est revenu d'un voyage à Québec, Montréal et Cascapédia.

—Mlle G. Massé est de retour d'Ottawa.

—M. Maurice Bourdon, de Berry, a passé quelques jours ici.

—M. J.-O. Pelletier, de Val-d'Or, de passage ici.

—MM. E. Mantonville et C. Langelier sont allés à Jamaïque, en Ile de remplir.

—M. Emile Gauthier est allé Gaspésie à Matane.

—Mlle Marguerite Dubeau, à Val-d'Or, chez des parents.

—Le Dr. H. Lamarre, de Val-d'Or, était ici momentanément.

—Mlle Thérèse Duclerc, est revenue chez des parents et amies à Longueuil.

—MM. Jean-Louis Duchesne, M. Pelletier, Alphonse Duchesne sont allés à St-Rémi, aux Jeunes.

—Mlle Emilie Gauthier et ses enfants Lise et Claude sont des parents à Berthier.

—M. et Mme V. Bélanger sont allés de même à Berthier.


LAIT ÉVAPORÉ Borden's






"Papa, je suis allée à la pêche aujourd'hui!" La grande nouvelle du jour! Et Papa, écoutant la voix enthousiaste de sa fillette, soupire après les fins de semaine où il retrouve les siens. Mais il se réconforte à la pensée que sa famille peut toujours communiquer avec lui — par téléphone. Plusieurs papas téléphonent à leur famille au moins une fois au cours de la semaine, profitant du tarif réduit en vigueur dans la plupart des endroits après 7 p.m. (et toute la journée du dimanche). Voyez le tableau ci-dessous:



LE TARIF POUR LES ENDROITS DE VILLÉGIATURE EST MODIQUE

*Singulièrement après 7 p.m. quand le tarif de nuit est en vigueur:*

| Tarif de MONTREAL à: | Appels entre postes Jour | Appels entre postes Nuit et fin de semaine | Appels de personne à personne Jour | Appels de personne à personne Nuit et fin de semaine |
|---|---|---|---|---|
| Knowlton | .45 | .35 | .65 | .55 |
| Lake Placid | .60 | .35 | .90 | .65 |
| Magog | .50 | .35 | .75 | .60 |
| Newport | .50 | .35 | .75 | .60 |
| North Hatley | .50 | .35 | .75 | .60 |
| Rawdon | .35 | .35 | .50 | .50 |
| Ste-Agathe | .45 | .35 | .65 | .55 |
| Weir | .50 | .35 | .75 | .60 |

THE BELL TELEPHONE COMPANY OF CANADA

G. M. GRANT
*Gérant.*


## Voyageurs

Les voyageurs de commerce, plus que n'importe qui, ont besoin d'un bon poêlon chaud... Y en a-t-il de plus chaud que le poêlon de chat sauvage?—Qui voudrait s'en passer maintenant que chez J.-F. Reid — le premier à l'annoncer, — les prix du "chat sauvage" sont de moitié moins chers qu'ils ne l'étaient il y a si peine un an? Commandez et mesures prises dès aujourd'hui pour l'hiver prochain chez J.-F. Reid, le marchand de fournitures bien connu de la rue Amherst. L'adresse: 1473 Amherst. Téléphone: CHerrier 3181.




BÉBÉ

dort bien, ses dents ne le font plus souffrir

SIROP D'ANIS GAUVIN

(avec l'enveloppe bleue et photo de l'auteur, J. A. E. Gauvin)

Employé dans nos familles

depuis 40 ans

Soulage et procure un sommeil réparateur. Ce sirop est inoffensif—ne contient pas de narcotique.

Exigez l'authentique Sirop d'Anis Gauvin.

*En vente partout*





FEUILLETON DE LA "PRESSE"

# L'OTAGE DE SAN STEFANO

par Georges CLAVIGNY

*Reproduction interdite sur le Syndicat des Gens de Lettres de France.*

16 juin 1930.

§9 (Suite)

Des larmes abondantes coulaient de ses yeux et il se maudissait, il s'injuriait, hurlant:

—Misérable que je suis!... Et elle est morte?... Ah! misérable, misérable!... C'est moi qui l'aurai tuée... J'aurais dû courir... Au premier bruit... Oh! mon Dieu! Je suis un assassin peut-être.

Il s'était jeté sur la porte...

Dans sa poche, il avait pris le trousseau de clés que lui avait donné son maître, et affolé, éperdu, ne sachant plus ce qu'il faisait, il s'essayait à introduire la clef dans la serrure.

Il n'y parvenait pas.

Alors, il jeta le trousseau de clefs, et dans un accès de terreur folle qui décuplait ses forces, il se rua dans la porte, les épaules en avant et s'y abattit de tout son poids...

La porte ne céda pas!...

Alors, il saisit un large fauteuil, l'enleva et s'élançant avec cette masse, il défonça le panneau.

Les cris et le tumulte avaient cessé.

Un silence de mort régnait dans l'appartement, et dans ce silence, Jean, épouvanté, distingua le crépitement de l'incendie qui dévorait la pièce voisine.

C'en était trop! Ses jambes cédèrent sous lui et il s'affaissa inanimé sur le sol, tandis que les flammes et la fumée commençaient à envahir la chambre à coucher de la comtesse!

### CHAPITRE XXIII

#### L'incendie

Du dehors, le spectacle était épouvantable.

Une immense gerbe de flammes jaillissait de la fenêtre, léchait les murailles et s'élevait jusqu'au toit avec des crépitements sinistres.

Les habitants des maisons voisines étaient tous à leurs fenêtres. Ils criaient:

—Montez donc, montez donc, on entend du bruit. Il y a quelqu'un dans le cabinet de toilette.

Il y avait Mme de Bergallen, en effet.

Elle poussait des cris terribles et frappait à coups redoublés sur les portes de la chambre à coucher.

Les valets se regardèrent...

Monter?...

Mais ils ne le pouvaient pas! Le maître l'avait interdit!...

Ils crièrent alors tous ensemble, unissant leurs voix pour se faire entendre du valet de chambre.

C'est alors que leurs cris parvinrent à ses oreilles et que sa tête épouvantée parut à la fenêtre.

—Monter! montez vite! avait-il crié.

Et deux d'entre eux, plus braves que les autres, s'élancèrent dans l'escalier et se ruèrent vers l'appartement de la comtesse.

En vain, ils virent le corps inanimé de René.

Le fidèle valet avait défoncé la porte du salon; mais il était tombé lui-même, avant d'avoir pu gagner la chambre à coucher, derrière laquelle Mme de Bergallen poussait des cris.

—Pas de clé! Enfoncez la porte.

Et les épaules en avant, ils se jetèrent sur la porte qui s'effondra avec un vacarme affreux.

Ils se jetèrent dans la petite pièce en criant:

—Madame! madame!...

Mme de Bergallen parut à leurs yeux, les traits convulsés, les yeux agrandis par l'effroi.

Elle leur tendit les bras, en leur criant:

—Sauvez-moi! Sauvez-moi! Le feu est à l'hôtel!

Alors, ils la prirent dans leurs bras et l'emportèrent...

Il était temps...

La chaleur était horrible... Les tentures prenaient feu et la laque des meubles fondait, coulant en gouttelettes sur le tapis...

La Bergallen s'évanouit dans les bras de ceux qui l'emportaient...

En passant, les deux valets enjambèrent le corps du valet de chambre.

L'un d'eux cria:

—René, relève-toi, relève-toi! Le feu gagne!

Mais l'autre l'interrompit:

—Hâtons-nous! Sauvons d'abord madame, nous reviendrons l'enlever ensuite!...

Et, portant leur précieux fardeau, ils s'élancèrent dans l'escalier.

Quand ils arrivèrent au rez-de-chaussée, la Bergallen se ranima comme par hasard.

Elle s'écria:

—Oh! mes amis! vous m'avez sauvée! merci, merci!... Et René? Où est René?

—Nous allons remonter le chercher...

—Oh! oui, vite, vite!... Le feu gagne! Laissez-moi!... Je vais aller chez une amie... Je ne peux pas rester ici, pendant que la maison est en proie à l'incendie...

—Madame aura-t-elle la force?...

—Je vais prendre une voiture! Laissez-moi marcher...

—Madame le pourra-t-elle?

—Oh! oui...

Ils la mirent debout. A la porte, les têtes des autres domestiques apparaissaient.

—Venez, venez, cria Mme de Bergallen.

Ils accoururent.

—Hâtez-vous d'aller chercher ce pauvre René, maintenant, dit la comtesse à ses sauveurs.

Les braves gens s'élancèrent au secours de leur camarades; tandis que Mme de Bergallen sortait de l'hôtel en chancelant, appuyée sur les bras des deux autres domestiques.

Quand elle fut au dehors, elle leur dit:

—Vite, vite, courez... Allez me chercher une automobile... N'importe laquelle, il me la faut... Je meurs d'épouvante...

Sans hésiter, une seconde, l'un des domestiques s'élança vers la rue.

Précisément, des autos se trouvaient arrêtées devant la maison.

On y conduisit la comtesse chancelante et on la fit asseoir sur les coussins où elle s'effondra, comme abattue.

—Qu'on me conduise à Passy, murmura-t-elle, d'une voix éteinte. Je vais chez une amie. Je téléphonerai ce soir.

Le chauffeur partit aussitôt, faisant jouer sa trompe, pour écarter la foule accourue.

Dès que la voiture fut hors de vue, Mme de Bergallen éclata d'un rire sardonique.

—La farce est jouée! murmura-t-elle.

Un éclair de joie passa dans ses yeux. Elle fit glisser la glace qui la séparait du chauffeur, et lui dit:

—Rue Raynouard, hôtel Régina, à toute vitesse.

Le chauffeur fila à toute allure et ne mit que quelques minutes pour se rendre de la Concorde à Passy.

Bientôt, il entra en trombe dans la rue Raynouard.

Mme de Bergallen frappa à la glace, et désigna la maison devant laquelle elle voulait s'arrêter. Elle descendit, paya et disparut légère, dans l'hôtel de Georgette.

Elle n'avait plus qu'une pensée, retrouver la jeune femme. S'il le fallait, elle irait la chercher jusque dans la maison du banquier.

Mais elle tremblait d'arriver trop tard... C'est qu'elle le connaissait, ce misérable! On pouvait tout redouter de lui... L'odieux enlèvement de l'enfant le prouvait une fois de plus.

Oui, murmura Mme de Bergallen, mais il faut compter avec moi... Je suis là, et je suis libre... heureusement!...

Ah! je dois être affreuse... Tant pis!... Il faisait chaud dans ma chambre!... Quelle folie! J'ai failli griller...

La téméraire tentative de Mme de Bergallen avait réussi!...

Elle était sortie des griffes de son incorruptible gardien; mais au prix de quelle effrayante aventure!

Comme elle le disait, elle avait failli y rester...

En combinant cette ruse fantastique, la Bergallen savait qu'elle risquait sa vie; mais elle n'était pas femme à reculer...

Il fallait qu'elle fût dehors, elle n'avait qu'un seul moyen pour y réussir, elle l'avait pris sans hésiter...

Mme de Bergallen en se précipitant dans le bureau de l'hôtel Régina s'écria:

—Madame Néyelle est-elle chez elle?

—Non madame, elle vient de sortir il y a quelques minutes.

Trop tard! La Bergallen arrivait trop tard...

Elle resta un instant pétrifiée, hésitante, puis, sortant du bureau, elle s'élança dans la rue en disant — Je vais la retrouver.

Au même instant, une automobile s'arrêtait devant la porte de l'hôtel Régina. Un homme en descendit.

La directrice de l'hôtel qui avait suivi Mme de Bergallen en s'excusant lui dit:

—Voilà précisément un monsieur qui demande aussi Mme Néyelle, madame. Peut-être le connaissez-vous?

Le nouveau venu porta sa main à son chapeau, et se présenta:

—John Smithson, ami de Mme Néyelle. Vous demandez la même?

Mme de Bergallen regarda l'Américain avec des yeux perçants.

—Je cherche cette dame, dit John Smithson. Pouvez-vous me renseigner? Savez-vous où elle est?

—Vous êtes un ami de Georgette, monsieur? demanda-t-elle.

—Oui, madame.

Une lueur de joie enflamma les yeux de Mme de Bergallen.

—Disposez-vous de votre voiture? demanda-t-elle.

—Oui, madame.

—Ne perdons pas un instant. Je monte avec vous. Je vous raconterai tout, par la suite. Filez vivement vers la rue de Prony.

Aussitôt après avoir prononcé ces paroles, elle sauta dans la voiture et John Smithson vint s'asseoir à ses côtés.

Il ferma la portière et l'auto fila à toute vitesse.

En cours de route, elle lui dit simplement:

—Notre amie Georgette Neyelle court un grand danger. Voulez-vous m'aider à la sauver. Elle est à cet instant chez son vieil ennemi le baron Stéphane, dans un hôtel particulier, 211 rue de Prony. Elle y est seule, et je ne sais comment nous allons y pénétrer.

—Eh! bien, madame, je vais vous déposer place de l'Etoile; car, pour la suite de cette affaire, je ne dois pas avoir une femme avec moi.

—Commandez. J'obéis. Mais je vais vous donner une idée!

Quelques instants après, elle descendait de l'automobile; tandis que John Smithson filait à toute vitesse vers le commissariat de police, dont dépendait la rue de Prony.

Elle devait l'attendre à l'Etoile, jusqu'à son retour.

### CHAPITRE XXIV

#### All right...

John Smithson entra d'un pas assuré dans le bureau du commissaire de police. Le poste était plein d'agents. L'un d'eux s'avança vers l'Américain.

—Que voulez-vous? demanda-t-il.

L'Américain prit un fort accent et répondit:

—Le commissaire, il était là?

—Que lui voulez-vous?

—J'avais besoin de le voir.

—Pour quelle affaire?

—Une affaire à moi.

—De quelle nature?

—D'une nature spéciale. Ça vous regardait pas. Allez dire à le commissaire qu'un citoyen de l'Amérique, il voulait le voir.

L'agent ronchonna et se tourna vers un jeune homme habillé en civil.

—V'là un particulier qui veut voir le commissaire. Il ne dit pas ce qu'il veut.

Le jeune homme s'avança.

—Monsieur, dit-il à John, que désirez-vous?

—Que tout de soute le commissaire il vienne avec moi!

—Où cela?

—Dans une maison, ici près.

—Pourquoi faire?

—Pour surprendre mon femme.

—Votre femme!...

—Oui, je souis marié. Et elle est là tout près, dans une maison avec un monsieur.

—Alors, c'est pour un divorce?

—Vous le "disez" bien.

—C'est que monsieur le commissaire a beaucoup à faire...

—Ça ne fait rien. Il faut qu'il vienne, je paierai ce qu'il faut pour le dérangement.

—Oh! il n'y a rien à payer. Mais dépêchez vô... "All right!"...

—Ma foi, dit le jeune homme, je vais l'avertir. Il jugera lui-même de votre cas.

—Dépêchez. Mon femme, il pourrait filer.

Le jeune secrétaire alla dire au commissaire de police qu'une sorte d'Anglais était là et qu'il demandait à faire surprendre sa femme.

Le commissaire se leva avec empressement.

—Où est-il?...

—A côté...

—Vite, faites-le entrer. Un constat! Bravo!... Il n'y a rien de plus amusant.

Le commissaire saisit son chapeau, son écharpe, sa canne et vint trouver l'inconnu:

—Monsieur, dit-il, je suis à votre disposition.

—Ah! ah! dit Smithson, avec un bon rire; vô était une bonne commissaire. All right! Pinçons mon femme.

(A suivre)

# Deux aspects du char "Vauquelin sur l'Atalante", don de la "Presse"






Il convenait dans le défilé du 24 juin de rappeler l'héroïque fait d'armes de Jean Vauquelin qui, avec deux navires seulement, résista, près de Québec, à toute une flotte anglaise. On sait qu'un monument érigé face à la colonne Nelson, grâce à la collaboration de notre journal, commémore à jamais le geste courageux de Vauquelin qui jeta son épée à la mer plutôt que de la rendre au commandant anglais. A gauche, cette scène est reproduite avec une émouvante authenticité. A droite, on peut apprécier la foule très dense rue Sherbrooke, précisément lors du passage du char allégorique donné par la "Presse".

# Un 24 juin inoubliable est célébré à Montréal

SUITE DE LA PAGE 3

tal surplombé d'un Bouddha obèse et complaisant. La société de cinéma France-Film chante l'inlassable dévouement de nos missionnaires de l'Arctique; une "robe noire" est aux manchons d'un traîneau qu'emporte vivement un attelage de chiens esquimaux. Le Canadien-National loue la force d'âme des "Filles du Roy" venues de France à l'aube de la colonie. Elles étaient jolies, nos aïeules!

La maison N.-G. Valiquette a fait don d'un char qui témoigne, sous le titre "Le Canada français est resté fidèle", de l'attachement que nous avons gardé à nos traditions, à notre foi et à nos institutions. Un ange déploie ses ailes protectrices sur un village québécois égayé de deux clochers graciles.

Quant au gouvernement provincial, il faisait les frais de deux chars allégoriques. D'abord "L'amour du sol", illustré par un paysan dont les bras noueux s'appuient à une charrue tirée par deux boeufs patients et forts. Puis, "L'école du rang", la plus noble institution de chez nous, celle qui a formé nombre de prélats d'hommes d'Etat, de héros. On y voit l'institutrice en face de ses élèves, dont l'un, agenouillé honteusement dans un coin, répare sa dissipation; hors de la classe, deux "méchants garnements" que l'institutrice a dû mettre à la porte—et pour cause, sans doute.

### Le petit saint Jean-Baptiste privé de son mouton

Tout mignon avec ses bouclettes dorées, vêtu d'une simple peau de mouton et tenant la croix du Précurseur, le saint Jean-Baptiste de cette année reposait au pied d'un sphinx dont l'arrière-train se perd dans une colonnade égyptienne. Mais de mouton, point! Ce char a été applaudi à tout rompre. L'enfant n'en finissait plus de distribuer les "becs" de sa petite main potelée. C'est le petit Paul-Emile Gervais, bambin de six ans, qui personnifiait saint Jean-Baptiste.

### Vint le maire

Replet, épanoui, bref "bien en forme", Son Honneur le maire de Montréal, M. Camillien Houde, dispensait d'innombrables coups de chapeau à droite et à gauche, aux acclamations de "son" peuple. En face de l'estrade d'honneur du Cercle universitaire, il s'inclina profondément devant S. Exc. Mgr Deschamps, évêque auxiliaire de Montréal, qui avait à ses côtés l'hon. Ferdinand Rinfret, secrétaire d'Etat, et Mgr Olivier Maurault, recteur de l'Université de Montréal.

La plupart des échevins ont paradé avec les délégations de leur quartier respectif, même les échevins anglophones. M. Houde accompagnait la section Bourget de la Société S.-Jean-Baptiste, comme il le fait chaque année, qu'il soit maire ou en voie de le redevenir.

### Toronto observait

Un grand quotidien de Toronto avait, hier, l'un de ses plus brillants reporters, (une femme), en face du Cercle universitaire, et aussi un photographe. Ce qui se passe dans la province de Québec semble intéresser la Ville-Reine et le reste de l'Ontario de plus en plus depuis quelque temps.

Par contre, la ville de Québec avait aussi ses représentants. Nous avons rencontré M. Adélard Thivierge, assistant du commissaire-ordonnateur de la section S.-Roch, de la S.-Jean-Baptiste. Les gens de la campagne et des autres villes québécoises faisaient nombre. Des camionnettes chargées d'enfants et d'adultes venus des villages environnants stationnaient dans les rues qui avoisinent la rue Sherbrooke. Tout ce monde constitue la classe la plus authentique des Canadiens-français, celle qui travaille encore le sol, celle qui est libre des allocations de chômage et des autres calamités de la grande ville.

### Policiers, pompiers

Un détachement de policiers à cheval ouvrait le cortège; un autre la fermait. D'autres agents assuraient le bon ordre le long du parcours, ou encore faisaient corps avec la procession. Leur belle tenue a été hautement louée.

Les pompiers n'ont pas fait moins belle figure. Précédés de leur fanfare, balançant avec cadence leurs mains gantées de blanc, ils ont salué leur jeune chef, M. Raymond Paré, qui occupait l'estrade officielle du Cercle universitaire. M. Paré s'est tenu au garde-à-vous pour rendre le salut; il était accompagné de sa femme.

Dans la parade, on a vu un peu de tout, du bon et du meilleur. Le corps de cadets du Mont Saint-Antoine (école de réforme) reste encore l'ensemble le plus apprécié. On a là des gaillards bien stylés, précis et assurés dans leur démarche. La fanfare de "L'Union musicale" de Shawinigan-Falls a aussi produit un très bel effet.

### Loin du marteau et de la faucille

D'abord étonnée, la foule a ensuite vivement applaudi lorsqu'elle a vu défiler "des étrangers" dans notre cortège national. Il s'agissait d'Ukraniens catholiques diversement vêtus, les jeunes filles portant le costume pittoresque de leur pays aujourd'hui dominé par la dictature communiste de Moscou, et les hommes portant beau dans des tuniques militaires. Ces Ukraniens sont des Canadiens parfaitement assimilés, qui sont heureux de vivre dans notre province française et qui le proclament hautement. Dernièrement, ils ont donné un spectacle de chant et de danse à l'exposition de l'artisanat organisé par la Commission du IIIe centenaire, à l'Ile Sainte-Hélène.

### Tambours-majors en herbe

Plusieurs corps de cadets étaient précédés de tambours-majors hauts comme ça, des bambins habiles à manier la canne à pommeau et qui semblaient nous arriver du pays de Lilliput. Dans deux cas, le tambour-major était une fillette.

### La cavalcade des siècles

Alors que le Canada français évoquait son passé, fait de luttes épiques contre des tribus primitives, contre la forêt et les éléments, fait de labeur patient à l'ombre du vieux clocher paroissial, un avion surgit au-dessus de la ville en liesse, vrombissant un message de progrès. Inconsciemment cet oiseau de métal aura enseigné au Canadien français que les ans filent, que les siècles s'écoulent, qu'après avoir rendu tribut hommage au passé il faudra, dès demain, s'apprêter à tirer profit de toutes les heures, de toutes les secondes. Nos pères pensaient ainsi, et ils comptaient que leurs descendants seraient pour la ténacité à leur image et à leur ressemblance. L'apparition de cet avion nous a fait penser à l'adage que "le passé est u leçon pour l'avenir".

A SUIVRE SUR LA PAGE 16

## La Saint-Jean-Baptiste fêtée le premier juillet

Staples, Ont., 26, (P.C.)—Des milliers de Canadiens français des comtés de Kent et d'Essex se réuniront dans ce petit village, à 25 milles de Windsor, le 1er juillet, pour commémorer la S.-Jean-Baptiste.

Les catholiques du sud-ouest de l'Ontario ont retardé cette fête d'une semaine afin de permettre à un plus grand nombre d'entre eux d'assister aux cérémonies, comme ils auront congé à cause de la fête de la Confédération. Mgr J.-T. Kidd, évêque de London, doit adresser la parole.

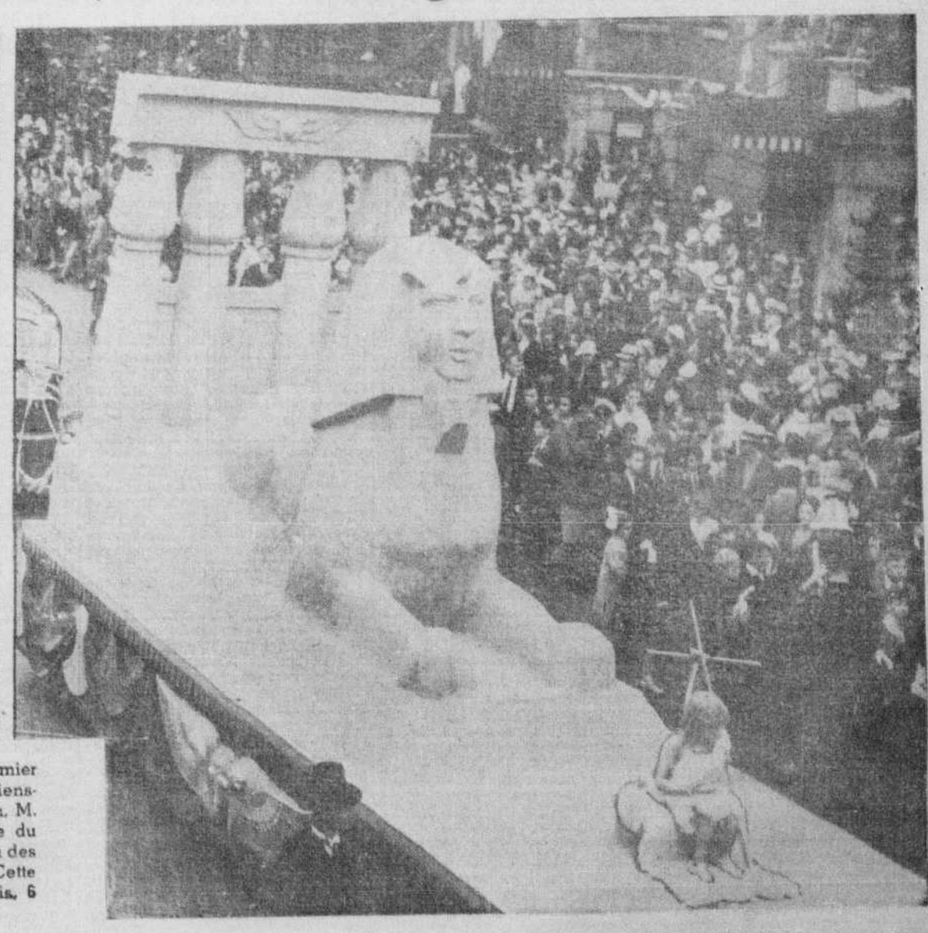
# À la célébration de la fête nationale à Saint-Henri



Photographie prise en face de l'église Saint-Henri, après la messe pontificale chantée samedi matin, par S. Exc. Mgr Turquetil. On remarque au premier rang: MM. O. Théoret, Raymond Denis, vice-président général; l'abbé Sylvio Clouthier, curé de Saint-Henri; l'hon. Fernand Rinfret, secrétaire d'Etat; S. Exc. Mgr Arsène Turquetil, O.M.I., vicaire apostolique de la Baie d'Hudson; S. Exc. Mgr Georges Gauthier, archevêque coadjuteur de Montréal; S. Exc. Mgr A.-E. Deschamps, évêque auxiliaire; MM. Joseph Dansereau, président général de la Société Saint-Jean-Baptiste de Montréal; J.-Ernest Laforce, ancien président; J.-H. Delisle, membre du Comité exécutif de Montréal; Amable Cloutier, président de la section Saint-Henri; l'abbé Wilfrid Cabana, et en arrière, MM. Emile Pigeon, le chanoine Zénon Alary, les abbés Arthur Paquin, Paul Delplanque, Alcide Beaudin et Roger Raymond, MM. Candide Rochefort, M.P.P., l'abbé Théobald Paquette, J.-O. Leroux, maire de Ville LaSalle; Rodolphe Dagenais, A.-J. Dugal, Arthur Tremblay, Aimé Parent, Charles-Auguste Chagnon, Daniel de Yturralde, consul général d'Espagne; Arthur Yon, Emile Ouellet, J.-A. Renaud, Jules Gadoury, Toussaint Bates, Roméo Brunette, J.-B. Cyr, R. Grandchamp, A. Beauvais, J.-A. Pinard, J.-A. Bourbeau, Henri Bellemare, Joseph Delisle. (Cliché la "Presse").

# Une fois de plus en vedette au cortège traditionnel





La foule de samedi a partagé ses applaudissements les plus vigoureux entre le premier magistrat de la métropole et le petit enfant qui symbolisait le patron des Canadiens-français, saint Jean-Baptiste. A gauche, le maire tout souriant et saluant. Par tradition, M. Houde défile toujours avec la section Bourget. Il apparaît ci-dessus en compagnie du président, M. Israël Nantel, de l'abbé A. Bastien, aumônier, et de M. René Perreault, l'un des directeurs. A droite, belle vue en plongée du char allégorique qui fermait le défilé. Cette année, le patron de notre race était aimablement figuré par le petit Paul-Emile Gervais, 6 ans, enfant de M. Aimé Gervais, 4308, S.-Denis. (Cliché la "Presse").

# Quelques-uns des chars allégoriques de samedi




Le public a généreusement applaudi ce char allégorique intitulé "Vole mon coeur, vole", don de la maison Dupuis Frères.




Fort imposant aussi était le char intitulé "L'Univ ersité", don de la maison L.-O. Grothé, Limitée.



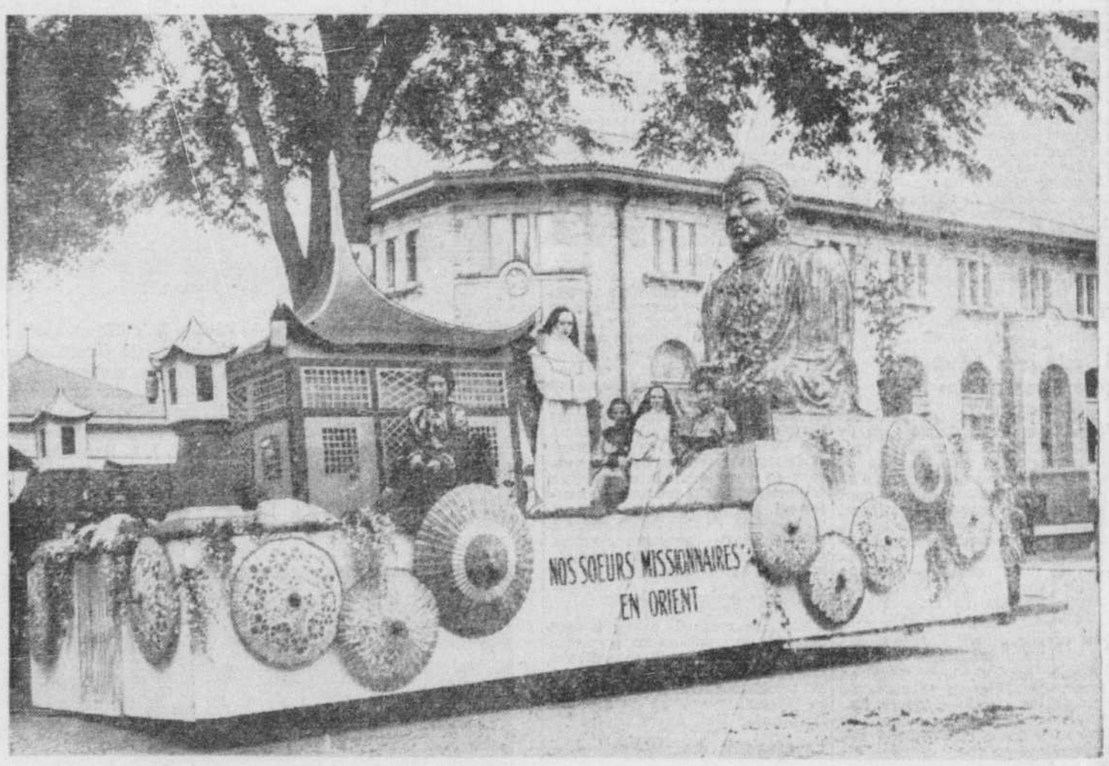
Ce char, don de N.-G. Valiquette Limitée, réalisait en quelque sorte l'allégorie générale du thème même du défilé.




Le public a fort admiré la belle ordonnance du char ci-dessus, don de la compagnie France-Film.




C'est par la richesse des costumes des figurants que ce char "Nos aieules—"les filles du roi", fut remarqué de la foule. Don du Canadien National.




La foule fit enfin une belle ovation à ce char, "Nos soeurs missionnaires en Orient", don du Pacifique Canadien. A remarquer l'immense Bouddha doré.

(Clichés la "Presse")

# Un 24 juin inoubliable est célébré à Montréal

SUITE DE LA PAGE 15

## PETITS FAITS

par Roger Champoux

DANS une fête comme celle de samedi les petits faits peuvent aussi compter, pour aider à souligner le caractère et le sens de la manifestation.

Une simple réflexion venue d'un enfant en dit parfois plus long que des vivats anonymes. Le détail donne à l'ensemble du relief.

Nous allons donc, au fur et à mesure des notes prises en divers endroits du défilé, égrener le chapelet de ces menus faits. Sans doute ne sont-ils aujourd'hui que souvenirs... mais c'est précisément ce qui leur donne un charme nouveau.

### Les bons points

Notons d'abord une innovation! Les enfants étant de plus en plus nombreux et constituant le spectateur le plus attentif, les agents de police leur avaient donné, cette année plus que jamais la place de choix... la "chaîne" du trottoir.

Les adultes s'effaçaient avec plaisir devant ces petits aux yeux si grands. Et nous avons vu plus d'un minuscule marmot escorté à sa "place" par un rondouillard constable! On eût dit une scène du fameux "Kid" de Chaplin.

En outre nous avons remarqué que les gens recherchaient le confort. A preuve les chaises de toutes dimensions qu'on avait apportées jusque dans la rue Sherbrooke. Bien calé dans un fauteuil... et le parapluie prêt à s'ouvrir... on pouvait attendre la parade!

Les vendeurs de places d'estrade, sans doute sous l'impulsion donnée par le cortège royal du 18 mai, ont fait de bonnes affaires. Bien entendu les prix n'étaient plus si élevés. Cependant dans l'Est, aux environs de la Bibliothèque Municipale, nous avons observé un brave type qui comptait sa recette. Son sourire nous a tout fait comprendre.

D'autres vendeurs avaient la mine soucieuse par contre. Les marchands de ballons, de poupées actionnées et divers objets à plumes n'ont pas fait florès. De plus en plus l'habitude se perd, semble-t-il, de s'acheter des souvenirs qui durent si peu.

De même chez les vendeurs de boissons douces. Leur déconfiture provenait d'une autre cause. Il faisait frais... nulle raison de se rafraîchir. Le défilé terminé on vendait la "grosse bouteille pas cher" mais les gros sous ne pleuvaient pas.

Nous tenons aussi à souligner de façon toute spéciale l'absence, à la fin du défilé, de cette théorie de véhicules de toutes catégories qui profitaient de l'occasion pour amorcer une certaine publicité. Rien de tel ne s'est produit samedi. Des agents montés fermaient la marche. C'était autrement plus digne... plus fini!

### Incidents

D'abord aucun accident grave. Foule compacte mais calme, sachant où aller et se dispersant en bon ordre. Les 200 hommes de la St. John's Ambulance, sous la direction de M. S.-E. Turner, eurent peu à faire. Ils étaient au poste cependant, prêts à toute éventualité.

Au secrétariat de la Société on eut fort à faire entre midi et 1 heure.

Si jamais des appareils téléphoniques tintèrent ce furent bien ceux du Monument National. De partout on appelait: la "procession" aura-t-elle lieu? A toutes ces demandes: une seule réponse, oui... comme d'habitude.

Le collège de l'Assomption s'informa à 1 h. 30. Il s'agissait des 60 membres de sa fanfare. Allaient-ils risquer le voyage inutilement? La fanfare est venue et les applaudissements de la foule lui ont certainement fait oublier le risque. De si beaux costumes... quoi! On pouvait s'inquiéter à bon droit.

Il est bon ici d'ouvrir une parenthèse et de dire que depuis dix ans jamais le cortège traditionnel n'a été remis pour cause de mauvais temps. A la Société, nous disait M. de la Rochelle, "on est crâne! on risque!" Excepté en 1933, année de grande crise où le défilé fut remplacé par une démonstration différente, la "parade" a eu lieu, beau temps, mauvais temps. Et au jour dit, le 24 juin

### Le tambour-major grandira !

Il grandira sans doute le tambour-major que nous avons vu samedi en tête de la fanfare de l'Ecole Baril. Mais c'était certainement le plus petit que nous ayons jamais vu. Petit et avec un de ces bonnets! Mais solide, martial, ce qui ne l'empêchait pas de regarder son papa qui le suivait.

Mais à cet âge — disons trois ans, il y a limite à tout. Devant le Cercle Universitaire papa prit bébé dans ses bras à l'applaudissement de la foule. D'ailleurs il y eut d'autres petits bonhommes qui furent ovationnés de même. N'empêche, celui de l'Ecole Baril était le plus petit et, à la fois, le plus gentil, sans vouloir rendre jaloux les autres, bien entendu.

### Un courageux

Avec je ne sais quelle section, défila un infirme. Solidement appuyé sur DEUX béquilles cet homme, aux environs de la cinquantaine, a "fait" tout le trajet. Seul en tête d'un groupe il avait grande allure quand même et le public n'a pas manqué d'applaudir à un tel courage dénué de toute fanfaronade.

### Couleurs dans le vent

Beaucoup plus de drapeaux que les années dernières. Beaucoup plus de drapeaux "français" fleurdelisés. Nombre de gens, autour de nous, en firent l'observation. Toutes les sections de la Société en avaient plusieurs qui avec le drapeau canadien — ou celui qui est reconnu comme tel — mariaient leurs couleurs dans le vent. Les groupes divers de la J.O.C. arboraient de nombreux drapeaux très brillants dont l'effet était riche.

Notons aussi deux drapeaux, sans hampe, et portés par des cadets. L'un était d'inspiration purement conventionnelle mais l'autre s'intitulait "Pour un drapeau canadien". Le geste eut sa part d'approbation.

### Un costume vraiment d'apparat

L'Ecole Saint-Bernard a été bien inspirée de choisir pour sa fanfare et ses cadets le costume des officiers du collège de Kingston. Ce fut le costume le plus remarqué. Martial et élégant à la fois il a plus d'allure que certains autres d'une autre époque qui font peut-être plus "délicieux" mais qui datent vraiment trop.

### Palefreniers à l'honneur

L'an dernier on avait remarqué l'absence quasi complète des voitures hippomobiles dans le cortège. Cette année elles étaient en nombre. Les palefreniers n'eurent pas trop de mal cependant car la température fraîche permettait aux montures de faire aisément et sans trop de fatigue le trajet de neuf milles, du parc Lafontaine à la rue Atwater. Un char allégorique était traîné par des "ponies". Dix petits chevaux charmants à voir et qui, ma foi, prenaient réellement part à la fête. Va sans dire que les enfants étaient heureux de les voir passer. Qui dans sa jeunesse n'a pas désiré avoir un beau "poney", pour étrenne?

### Un cheval rétif

Un accident relativement léger s'est produit vers 5 heures, vis-à-vis le numéro 1509 rue Sherbrooke ouest, au cours du défilé.

M. Louis Goulet, âgé de 39 ans, domicilié 1955 rue Frontenac, marchait aux côtés d'une de deux paires de chevaux attelées à un char allégorique. Un des chevaux qu'il retenait par la bride s'est soudainement cabré et l'a blessé à la tête d'un coup de sabot. M. Goulet a été transporté d'urgence à l'hôpital Saint-Luc, où on a dû lui faire six points de suture pour une coupure au cuir chevelu. Il a pu retourner à son domicile après avoir été pansé.

### Plus d'enfants que d'habitude

Pas le long de la chaussée mais dans le cortège. En effet, cette année notamment les enfants étaient en nombre. Un peu moins de fillettes mais par contre plus de scouts et des jeunes, de tout jeunes, suivis de leurs parents.

C'est un enfant, celui-ci n'était pas du défilé, qui fit près de nous la réflexion suivante: Papa, c'est plus beau que pour le Roi. C'est plus long à voir!" En effet, ça allait moins vite.

### La ceinture fléchée

L'artisanat du pays se réveille. A preuve un groupe de jeunes gens qui

A SUIVRE SUR LA PAGE 17

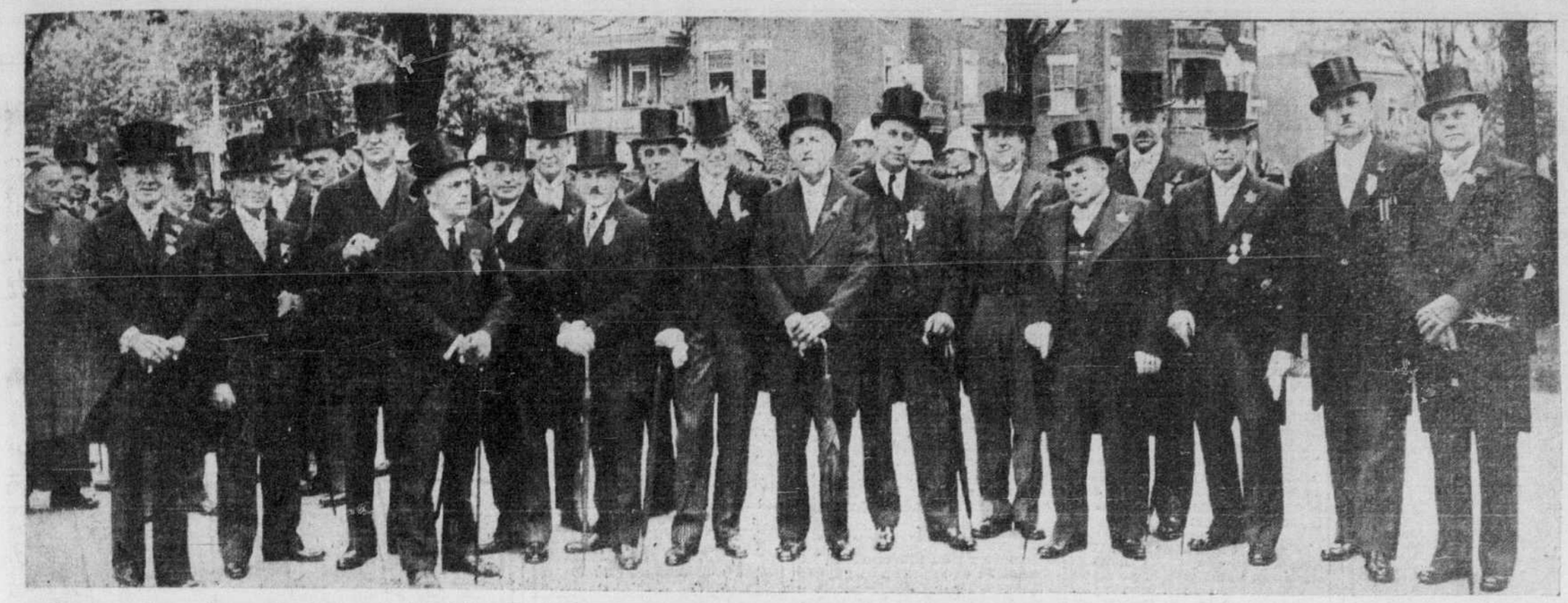
## La S.-Jean-Baptiste fut commémorée à Sherbrooke

(Du correspondant de la PRESSE)

Sherbrooke, 26.—La fête nationale du Canadiens-français n'est pas passe inaperçue à Sherbrooke, en dépit de la pluie.

Le programme comportait des feux de la Saint-Jean, dans les paroisses du S.-Sacrement, de l'Immaculée-Conception, de Ste-Jeanne-d'Arc et de Ste-Thérèse. Il y eut messe solennelle au parc Dufresne dans la matinée et, dans la soirée, sur le terrain de l'exposition, spectacle en plein air, distribution du pain bénit et discours patriotiques.

# Le conseil général de la Société Saint-Jean-Baptiste de Montréal



Comme par les années passées, le conseil général de la Société Saint-Jean-Baptiste était nombreux, voire au grand complet, dans le défilé du 24 juin. D'anciens présidents, des invités avaient tenu à se joindre à eux. On reconnaîtra ci-dessus, de gauche à droite: MM. E. Surprenant, Donat Allaire, directeur; Hector Langevin, Elie Ducharme, J.-Alfred Bernier, ancien président; Emile Pigeon, directeur; Dr J.-Ferdinand Perreault, directeur; T.-Auguste Poupart, propagandiste; le notaire L.-A. Fréchette, directeur; Joseph Grenier, Joseph Dansereau, président général; Raymond Denis, 1er vice-président; Arthur Tremblay, directeur; Rodolphe Dagenais, secrétaire; J.-H. Delisle, membre du comité exécutif de Montréal; Aimé Parent, trésorier; J.-Ernest Laforce, ancien président, représentant la Société Saint-Jean-Baptiste de Québec; Charles-Auguste Chagnon, directeur, et Oscar Bélisle, leader du conseil municipal. (Cliché la 'Presse').

# Un 24 juin inoubliable est célébré à Montréal

SUITE DE LA PAGE 16

portaient chacun une belle ceinture fléchée. Et qui chantaient en défilant. C'est une double innovation qui fut singulièrement appréciée.

Et voilà les petits faits de la grande parade. Ajoutons que la foule était moins dense ici et là mais que les balcons, fenêtres de chaque maison, escaliers et gradins étaient noirs de monde. Ce fut une belle fête qui surtout marcha rondement. Au point où nous nous tenions nous avons, montre en mains, compté exactement deux heures de défilé.

## SAMEDI SOIR

par Paul Asselin

"DANS l'oeuvre de restauration sociale et de renouveau économique les nôtres doivent s'imposer par leurs aptitudes, leurs connaissances, leur compétence et leur force de caractère, apanage des hommes loyaux, droits et justes, dont le succès embellit inévitablement l'effort," disait, samedi sor, M. Liguori Lacombe, député de Laval-Deux-Montagnes à la Chambre des communes, "que notre jeunesse n'attende pas la reprise tant désirée pour s'élancer à l'assaut des carrières prometteuses".

M. Lacombe était avec M. Joseph Dansereau, président de la Société Saint-Jean-Baptiste de Montréal, Son Honneur le maire de Montréal, M. Camilien Houde, et M. Jacques Perrault, au programme des orateurs du ralliement national qui eut lieu samedi soir au kiosque du parc Lafontaine. Leurs discours étaient radiodiffusés par CKAC.

Un concert de chants canadiens et de musique, préparé par M. Ludger Senécal, directeur de l'Harmonie de Saint - Zotique, et Mlle Gilberte Brault, directrice de la chorale d'Iberville, eut lieu entre les discours. Figuraient au programme: Les bords du Saint-Laurent; O Canada, mon pays, mes amours; Marche du centenaire; Les Feux de la Saint-Jean; Vive la Canadienne; O Carillon; Marche Laurentienne; O Canada.

### Me Liguori Lacombe

Invité à prendre la parole, M. Lacombe affirme que si, à l'occasion de ce ralliement national, il convient de rappeler l'oeuvre magnifique de nos ancêtres, il importe de regarder la situation actuelle de notre race à la lumière des faits et d'une claire vision des besoins de l'heure. "Il importe plus encore, dit-il, d'envisager l'avenir des nôtres, dont le sort est nécessairement lié à la sauvegarde de nos traditions religieuses et nationales. Notre passé héroïque, nos poètes l'ont chanté et nos historiens l'ont immortalisé. Véritables héros de dévouement et de charité sublime, nos missionnaires ont fait resplendir la foi et porté la civilisation jusqu'aux glaces polaires, pendant que notre admirable clergé créait la paroisse, cellule vivante de la religion et de la patrie. A l'oeuvre féconde de nos missionnaires et de notre clergé, il est juste d'associer le patriotisme des luttes acharnées de nos hommes d'Etat, que l'amour de la liberté, de la justice et du droit a rendus à jamais célèbres."

Jetant ensuite un coup d'oeil sur la situation économique des nôtres, telle qu'elle se présente dans sa brutale réalité, M. Lacombe déclare que les obstacles qui se sont présentés à nos ancêtres se présentent à nous sous une autre forme.

"Le mode d'existence et les temps ont changé. Les inventions modernes ont surgi en nombre, en puissance et en vitesse. Bon nombre d'artisans, d'ouvriers, d'agriculteurs, de colons dont la grande joie avait été le travail, frustrés dans leurs légitimes ambitions, eurent le désoeuvrement pour partage. En face de cette situation déplorable, que je n'hésite pas à qualifier de catastrophique, les efforts des gouvernements s'avèrent impuissants. Si la richesse, à la faveur d'un régime économique vicié, doit être fatalement le lot de quelques favoris de la fortune, j'affirme que personne n'a le droit de trafiquer et de s'enrichir de la misère des autres. La dictature de l'argent ne saurait longtemps dominer impunément la vie et l'histoire de tout un peuple. Le capital doit servir l'individu et non l'asservir."

Au sujet de l'immigration, il ne croit pas qu'elle puisse faire disparaître le malaise économique qui sévit en notre pays. "Permettre l'entrée d'immigrants au pays serait diriger l'administration en opposition formelle aux principes de l'économie politique. Ouvrir nos portes à l'immigration serait livrer nos nationaux à la concurrence inéluctable des nouveaux venus dans tous les domaines et par le fait même conduire notre économie et la situation des nôtres à une faillite complète."

"Au nom de la paix, de l'ordre, de la prospérité du Canada et de son peuple, nos pouvoirs publics doivent se livrer entièrement à la réorganisation de notre vie économique si profondément atteinte par notre participation à la dernière guerre. Nos gouvernants doivent proclamer, advenant un conflit, la neutralité absolue de notre patrie désemparée, meurtrie, épuisée, qui souffre encore si douloureusement après plus de vingt ans écoulés, des suites de sa participation à la dernière guerre."

En terminant, M. Lacombe a félicité la Société Saint-Jean-Baptiste d'être demeurée fidèle aux convictions de ses fondateurs et de continuer à animer la vie patriotique au sein de notre population.

### M. Joseph Dansereau

M. Joseph Dansereau, ouvrant la série des discours, a déclaré que la "fête du 24 juin se présente dans l'année comme une halte nécessaire qui nous permet de faire un inventaire de nos forces et d'ajuster aux circonstances notre programme de pensée et d'action".

Rappelant que deux événements qui ont pris des proportions internationales ont attiré l'opinion publique universelle sur le Canada: la visite de LL. MM. le roi George VI et la reine Elizabeth et le voyage de Son Eminence le cardinal Villeneuve, légat du Saint-Père aux fêtes de sainte Jeanne d'Arc, il se réjouit de ce que les discours de nos souverains soient venus rappeler nos droits historiques et confirmer notre interprétation du patriotisme canadien.

"Notre nationalité, dit-il, a remporté jusqu'ici des victoires incontestables, juridiquement sauvegardées par la Constitution fédérale, qui régit la vie canadienne. Le Canada n'est pas une grande nation comme l'Angleterre, la France, l'Allemagne, l'Italie, mais nous possédons définitivement les caractéristiques de la Suisse, de la Belgique, du Danemark et de nombre d'autres nations indépendantes à l'égal des plus populeuses et des plus grandes.

"Nous n'ayons plus à conquérir des droits, ou du moins des droits essentiels, c'est fait; mais nous avons à savoir et à pouvoir bénéficier de nos droits acquis. Notre devoir n'en est pas un de droits à obtenir, mais de droits à faire valoir.

"Notre admiration du passé et surtout des temps héroïques de notre histoire serait stérile et notre imitation impossible si nous ne savions être à la hauteur des exigences de notre temps. Nos aïeux n'attendent pas de nous que nous répétions identiquement leurs actes mais ils exigent qu'avec la même âme nous posions des gestes nouveaux avec des moyens nouveaux".

Il rappela que la Société Saint-Jean-Baptiste de Montréal et toutes les autres sociétés Saint-Jean-Baptistes du Canada viennent d'adopter le principe d'une vaste fédération et se sont mises d'accord sur un programme général de pensée et d'action. Il en énumère les principaux articles qui sont des affirmations de notre patriotisme, de notre civilisation française n'excluant aucun groupe de langue française du territoire canadien, de l'Acadie à la Colombie britannique. En terminant M. Dansereau affirme que la Société S.-Jean-Baptiste s'appliquera sans relâche à développer une opinion publique de jour en jour plus réaliste et plus ferme.

### M. Jacques Perrault

"Le temps n'est plus où nos orateurs nationaux pouvaient se contenter, le 24 juin, d'afficher un optimisme satisfait et proclamer quelques-uns des progrès accomplis par notre race", dit entre autres choses M. Jacques Perrault, parlant au nom de la jeunesse.

"Au jeune qui débute dans la vie, la dure réalité présente de multiples problèmes d'ordres culturel, économique, social, problèmes dont la solution peut être la prospérité et la survie, ou la ruine et la disparition de notre groupe ethnique.

"Ces difficultés sont de deux ordres: les unes sont communes à notre pays et aux autres — malaise causé par le mouvement économique, insécurité de la paix, trouble, sinon la haine, dans les esprits et les coeurs; les autres particulières au Canada.

#### Notre tâche

"La tâche des Canadiens-français, c'est de ne pas faillir à leur mission, maintenir au nord de l'Amérique l'excellence de la civilisation que la France apporta au monde, conserver dans le patrimoine canadien quelques-unes des vertus et des qualités de l'âme française.

"Les jeunes apparaîtront à la hauteur de leurs devoirs s'ils savent unir à quelques sentiments nobles et durables la compréhension des intérêts véritables de notre race et la volonté d'y demeurer fidèles.

"Conscience éclairée sur la valeur de notre civilisation et de nos traditions, entr'aide, collaboration, volonté tenace d'être toujours et partout Canadiens-français, voilà un état d'âme nécessaire aux jeunes.

#### Notre fierté nationale

"Soyons d'abord persuadés que les Canadiens-français ne sont pas au Canada une race inférieure ni des parents pauvres.

"Cette vérité fut récemment proclamée par les représentants de la plus haute autorité. Le chef de l'Etat, le roi George VI, l'a déclaré en termes exprès et dans notre langue. La reine Elizabeth l'a répété en posant la première pierre du plus haut tribunal canadien, la Cour suprême.

"Pourquoi refuser de lutter pour la conservation au Canada du fait français, après de tels témoignages d'estime?

"La race canadienne-française doit posséder des façons de penser, de sentir et d'agir qui lui soient propres, une culture, un système juridique, une politique, une activité économique qui répondent à son tempérament et à sa tournure d'esprit.

"Au point de vue économique et politique, les Canadiens-français n'ont pas la part et l'influnce qu'ils devraient avoir.

"Mais rien ne sert de blâmer ou de critiquer d'autres races. Car il est évident que le seul appui sur lequel nous pouvons compter, c'est l'aide que nous devons nous donner les uns aux autres.

#### Restons français

"Nous ne pouvons donner à nos facultés leur pleine valeur qu'avec une culture et un mode vie conformes à notre mentalité française.

"Pour atteindre ce but, nous devons être une minorié agissante, toujours en éveil.

Notre premier intérêt c'est de paraître tels partout et toujours que l'on force ainsi les autres au Canada à s'incliner devant le fait français.

"Nous connaissons imparfaitement nos intérêts. Que ce soit le devoir des jeunes d'étudier notre milieu afin de découvrir les voies où nous pourrons réussir.

"Permettez-moi, en terminant, de souhaiter que les jeunes Canadiens-français gardent la volonté d'aider à la cause nationale en s'imposant tout d'abord par leur haute valeur et que leurs actes quotidiens manifestent leur compétence, leur ardeur au travail, la noblesse de leur caractère, la dignité de leur vie, en un mot, leur supériorité."

### S.H. le maire

Le maire remercie avec empressement notre société nationale de lui avoir procuré l'occasion de s'adresser à la population de Montréal. "Cette journée du 24 juin, dit-il, nous fait réfléchir davantage d'année en année et il nous semble que la solution de nos problèmes approche et ne doit pas tarder".

Référant au discours prononcé au cours du banquet de la veille, il exprime toute son admiration à M. l'abbé Lionel Groulx "qui a su exprimer dans une langue soignée et vigoureuse toutes les aspirations de notre race et dire comment concilier les questions économiques et nationales".

"Qui nous donnera la formule, s'écrie le maire, susceptible de nous libérer de ceux qui nous étreignent dans le domaine économique?"

Rappelant le voeu, exprimé par Sa Majesté la Reine, que toutes les races de ce pays s'entendent comme l'ont fait l'Angleterre et l'Ecosse, le maire voit une difficulté de plus ici, résultant des différences de langue et de religion, des groupes habitant le pays.

Il exprima son espoir que notre nationalité continuera à dominer dans notre ville, en dépit des manoeuvres de ceux qui voudraient nous étouffer économiquement. "La Providence, dit-il, n'abandonne pas ceux qui ont confiance en Elle".

En entendant l'orateur précédent qui exprimait les aspirations de notre jeunesse, il s'est convaincu davantage que la jeunesse nous sauvera et déclara en terminant vouloir collaborer de toute façon avec elle pour aider notre peuple à atteindre sa destinée.

* * *

Les orateurs de la soirée furent tous présentés par M. Alphonse de la Rochelle, chef du secrétariat général de la Société Saint-Jean-Baptiste.

## Les figurantes du char donné par Dupuis Frères



Le char de Dupuis Frères intitulé "Vole mon coeur, vole" fut très en vedette samedi. Une bonne part de ce succès revient au choix des jolies figurantes qu'on y voyait. Toutes membres du personnel de la maison, les voici groupées. Ce sont Mlles Françoise Dubois, Annette Langlois, Lorraine de la Durantaye, Anna Bernier, Pauline Hudon, Jacqueline Geary et Madeleine Garden. A l'avant, en travesti, Mlle Cécile Cusson. (Cliché la "Presse").

## Elections chez les jeunes conservateurs de Ste-Marie

La Jeunesse conservatrice de Sainte-Marie a procédé, vendredi, à l'élection de son exécutif pour 1939-40. Ont été choisis: président, Me Richard Robert; 1er vice-président, M. Jean Brunelle; 2e vice-président, Paul-Emile Champoux; secrétaire, Louis-C. Gascon; trésorier, Austin Kennedy; conseillers, Roland Brossard, le Dr C.-C. Martel, J.-G. Caron; publiciste, Lucien Beaudin; conseiller juridique, Me Henry Monty.

La réunion était sous la présidence de M. Jacques-T. Beaudoin, secrétaire provincial et président de la Jeunesse nationale conservatrice de la ville et du district de Montréal. Des télégrammes de félicitations ont été adressés à l'hon. R.-J. Manion, chef du parti national conservateur, à l'hon. M. Stevens, à MM. Georges Héon, M.P. et à l'échevin Hector Dupuis, ancien candidat du parti de la restauration.

### Dettes de guerre

New-York, 26. — Les dettes de guerre en souffrance pour les seuls Etats-Unis dépassent 500 milliards de francs. Ce qui explique le peu d'enthousiasme de nombreux Américains lorsqu'il s'agit de se mêler des affaires d'Europe.

## A Québec la pluie a nui à la célébration de la fête nationale

(Du correspondant de la PRESSE)

Québec, 26. — Le mauvais temps a presque radicalement gâché, samedi, la célébration de la fête nationale à Québec. L'article principal du programme était la procession qui, pour la première fois, devait se faire le soir. Or toute la journée et dans la soirée la pluie n'a cessé de tomber, de sorte qu'il a fallu remettre au lendemain l'exécution de cet article du programme.

Dimanche après-midi, cette procession se fit mais le parcours fut considérablement modifié, à cause de la menace de la pluie et d'un vent froid qui n'a cessé de souffler.

Plusieurs chars allégoriques participaient au défilé. Le thème des allégories rappelait surtout l'arrivée à Québec des Ursulines et des Hospitalières dont on célèbre, cette année, le tricentenaire.

Hier soir, un concert a été donné sur les Plaines d'Abraham par la fanfare des Cadets de S.-Jean-Baptiste.

Samedi matin, une messe a été célébrée à l'église de Notre-Dame du Chemin, par Mgr B. Garneau, V.G., S. Exc. Mgr Omer Plante, auxiliaire de Québec, était présent. Le sermon fut prononcé par M. l'abbé S.-Georges Bergeron, du séminaire de Québec.

## Sur quoi portera le livre prochain de Pierre Benoit

Paris, 26. (P. C.-Havas).—Où donc est-il, le temps de l'aimable sceptique, Pierre Benoit, rappelant le mot fameux: "Je visite les pays étrangers avec l'argent que j'ai gagné à les décrire". Pierre Benoit vient de passer quelques semaines à Stamboul, étudiant sur place et non sur des documents comme il le faisait autrefois dans le palais de Yildiz, pour la vie du sultan rouge, Abdul-Hamid. Car ce sera sur le héros de son prochain roman qu'il veut, sur une trame historique exacte, bâtir une belle histoire, bien mystérieuse, pleine d'atmosphère et tout en rebondissements, selon la meilleure formule de "Koenigsmark", car Pierre Benoit, après son passage dans le roman psychologiques du type de "Mademoiselle de la Ferté" revient à ses premières amours pour le roman d'aventures.

Parmi les livres qui paraissent: "Etats-Unis 1939", des notes, des commentaires, des enseignements que rapporte André Maurois, de son dernier séjour—trois mois—dans les universités américains principalement, mais aussi à Washington et à New-York.

# Message de fraternité aux Franco-Américains

**Son Honneur le maire de Montréal, M. Camillien Houde, et le juge Amédée Monet leur transmettent au cours d'un banquet les hommages du vieux Québec.**

Les Canadiens-français, les Franco-Américains et les Canado-Américains ont fraternisé, hier soir, dans un même élan à l'occasion de la fête nationale. L'Association Canado-Américaine, Cour Lambert-Closse de Montréal, a offert, en l'hôtel Pennsylvanie, un banquet à leurs frères franco-américains pour célébrer cet événement. Ces agapes fraternelles étaient sous la présidence du major Roméo Tanguay, président de la Cour Lambert-Closse, qui avait à ses côtés le juge Amédée Monet, hôte d'honneur et conférencier; Son Honneur le maire de Montréal, M. Camillien Houde; Mme Houde; M. J.-Emile Lussier, vice-président général de l'Association Canado-Américaine; le notaire Alphonse de LaRochelle, secrétaire général de la Société S.-St-Jean-Baptiste; M. Ernest Savignac, P.S.S., aumônier de la Cour Lambert-Closse; M. Goulet, de Scranton, Pennsylvanie, et l'abbé Albert Moisan.

Des discours radiodiffusés, grâce à la courtoisie du poste CKAC, ont été prononcés par le juge Monet, le maire de Montréal, le notaire Alphonse de La Rochelle, M. J.-Emile Lussier, qui remercia les orateurs, et M. Goulet.

Le major Tanguay présenta les orateurs et M. Paul Monarque porta la santé du roi.

### Le juge Amédée Monet

Le juge Amédée Monet proposa la santé des Franco-Américains en leur apportant un message d'affection, de reconnaissance, de fierté et d'espérance de la vieille province de Québec.

"Je vous apporte avec joie et orgueil, dit-il, le coeur même de la race et le baiser fraternel de tout le Canada français qui vous aime, vous admire et vous salue.

"Je vous apporte les voeux de bonheur, de succès et de prospérité, que l'on forme si cordialement pour ceux qu'on aime.

"Pourquoi un message d'amour? C'est notre consolation d'être issus d'une race qui place très haut les sentiments du coeur, l'humanité, l'affection, l'hospitalité et qui ne craint pas de manifester chaudement ces trésors de cordialité.

"Et à ce tribut d'affection vient se joindre l'expression émue de la reconnaissance que nous vous gardons pour être restés attachés à vos origines, si profondément enracinés à vos traditions ancestrales.

#### Message d'espérance

Et le message d'espérance? Nous sommes ce qu'étaient nos pères, des croyants francs et sans dol. Pour quelle raison n'aurions-nous pas confiance en l'avenir, au triomphe définitif du bon sens inné, de la bonté naturelle, de la beauté translucide dont est faite l'âme française et catholique?

Et le message d'encouragement est celui-ci. Je vous souhaite de trouver dans votre pays d'adoption la récompense de vos courageux travaux avec le succès, l'indépendance matérielle et les forces économiques qui permettent tous les développements artistiques, intellectuels et sociaux."

### Le maire Camillien Houde

Son Honneur le maire Camillien Houde succéda au juge Monet.

"En ce moment plus que jamais, déclare notre premier magistrat, je voudrais posséder l'éloquence nécessaire pour m'adresser aux Franco-Américains et les convaincre de la lutte que nous, Canadiens-français du Québec et de tout le pays sommes à subir en ce moment. A notre tour, les luttes que vous avez eues à subir; à notre tour, les luttes économiques. Il est temps pour nous tous de se toucher des coudes. A notre tour de poursuivre à cent ans de distance les luttes que nos pères eurent alors à soutenir. Ces paroles sont graves. Je ressens le besoin de les dire en public surtout en face des événements qui se préparent. "Ce n'est ni le lieu ni l'heure de donner les détails du thème que je viens de soulever. Qu'il me suffise de rappeler qu'il y a quatre ans, j'avais le bonheur et le plaisir de parcourir vos villes de la Nouvelle-Angleterre où vous avez poursuivi des luttes constantes et où vous avez tenté tous les efforts pour durer".

"Je vous apporte, poursuit le maire, le message de Montréal, encore la métropole de notre pays. Ce que je veux et ce que vous voulez c'est qu'elle demeure la deuxième ville française du monde et je dis que jamais depuis des générations, la race eut mieux voulu s'organiser qu'elle le veut actuellement. Je signalais, hier soir, devant la Société S.-Jean-Baptiste que les enfants sentent eux-mêmes le besoin de s'organiser."

Le maire rappela qu'il saluait chapeau bas les nombreux cadets qui défilèrent samedi dans la procession de la Saint-Jean-Baptiste. Comme dernier message, ajouta M. Houde, je chanterais ce chant presque national: "Jadis, la France sur nos bords". En terminant, le maire salue la France, les Franco-américains de la Nouvelle-Angleterre et ceux présents au nom de ses commettants.

## Ville Saint-Pierre a dignement célébré la Saint-Jean-Baptiste

(Du correspondant de la PRESSE)

Ville S.-Pierre, 26. — La section de la S.-Jean-Baptiste de Ville S.-Pierre a tenu cette année à célébrer dignement la fête patronale. La soirée de samedi fut marquée par une grande manifestation populaire au parc public. Il y eut concours, jeux de toutes sortes, concert de fanfare. Un grand feu de la S.-Jean vint couronner la fête.

Dimanche matin après la grand'-messe solennelle chantée en l'église paroissiale un défilé se mettait en branle à la porte de l'église pour parcourir les artères principales de la ville et venir s'arrêter au parc où un vaste kiosque avait été érigé pour circonstance.

On y a remarqué deux chars allégoriques de très haute conception, les corps de cadets de l'académie locale, la fanfare de l'académie Piché, de Lachine, les corps publics, ainsi que M. le maire Kirkland et son conseil. Le jeune Brisebois personnifiait S. Jean-Baptiste. M. le curé Charles Lussier et son honneur le maire Charles Kirkland présidèrent conjointement les agapes du soir. Dans la soirée il y eut couronnement des vainqueurs, distribution de prix. La fanfare de la cité de Lachine égaya la fête champêtre. Et comme apothéose un feu d'artifice et le "O Canada" en choeur. Le comité d'organisation pour la fête se composait de M. G. Boileau, M. Charles Kirkland et M. G. Cheval. Tous les membres sociétaires prêtèrent leur concours.

## L'Ukraine salue le Canada Français



Témoignant leur amitié aux Canadiens français, avec qui ils se disent heureux de vivre, les Ukrainiens catholiques de Montréal ont participé à la parade de la S.-Jean-Baptiste, samedi dernier, arborant fièrement leurs bannières et ajoutant un élément de surprise au spectacle émouvant de notre fête nationale. — Ci-haut, trois enfants de la colonie ukrainienne dans leurs pittoresques costumes nationaux. — (Cliché la "Presse").

# POFFENBERGER, SCHOTT ET ROSEN SE RAPPORTERONT AUJOURD'HUI AU ROYAL

## Important échange entre le Brooklyn et le Royal

**Le Montréal cède le voltigeur Art Parks et obtient en retour les lanceurs Poffenberger et Schott et le voltigeur Rosen.**

Art Parks se dirigeait aujourd'hui vers Brooklyn pendant que Cletus (Boots) Poffenberger, Goodwin G. Rosen et Gene Schott faisaient route vers Montréal.

Dans l'un des échanges les plus sensationnels depuis des années, échange complété samedi matin sur le train ramenant le club local à Montréal, les Royaux ont cédé leur as voltigeur aux Dodgers en échange des lanceurs Poffenberger et Schott et du voltigeur Rosen.

Ainsi se sont terminés les pourparlers qui duraient depuis plusieurs semaines entre les deux clubs et qui avaient donné lieu à d'innombrables appels téléphoniques et télégrammes entre Brooklyn et Montréal. Niés tout à tour par les officiers des deux clubs, les pourparlers commencés il y a un mois n'avaient cessé de se poursuivre dans une atmosphère pas toujours sereine.

Et aujourd'hui on croit savoir la raison de l'attaque du gérant général Larry MacPhail, des Dodgers, contre la direction du Montréal, il y a une semaine. Il appert en effet que les propriétaires du club local avaient refusé de céder Parks au Brooklyn avant la fin de la saison à moins d'obtenir suffisamment de renfort pour justifier auprès de leurs partisans le départ de leur brillant voltigeur.

MacPhail, qui avait espéré obtenir Parks en échange de Fred. Sington, puis plus tard de quelques autres joueurs de valeur inconnue, s'en prit à la direction du club local qu'il ne ménagea pas dans une entrevue accordée à un hebdomadaire local.

Dans une déclaration qu'on lui imputait, MacPhail aurait dit à des journalistes new yorkais qu'il ne voulait nullement de Parks et que le Montréal pouvait garder son voltigeur.

Mais la direction du Montréal s'était défendue devant toutes ces attaques en disant que Burleigh Grimes était le gérant des Royaux, que c'était lui qui avait pris toutes les décisions et que jamais aucun des directeurs n'avait cherché à intervenir dans les décisions prises par Grimes.

**Nouvelles déclarations**

Mais tout cela a été oublié depuis la fin de semaine. Hier, le président Hector Racine, du Montréal, a dit : "Je suis tout heureux de cet échange. Nous avons obtenu trois joueurs en échange d'un seul. Nous avons renforcés notre département de lanceurs qui avait besoin de nouvelles acquisitions. Nous nous sommes légèrement affaiblis défensivement, mais nos deux nouveaux lanceurs devraient compenser pour cette perte au bâton.

"MacPhail est très bien disposé à l'égard du Montréal. Il veut tout faire pour nous aider. Il veut un club de première division à Montréal et il s'est offert de nous aider à acheter un premier but."

MacPhail venu à Montréal samedi matin et reparti dans l'après-midi par avion pour Boston, a dit de son côté : "Je suis content. J'ai obtenu Parks.

Je crois qu'il aimera mon club tout comme Poffenberger, Schott et Rosen devraient renforcer le Montréal.

"Jamais aucun club de classe AA avec lequel j'avais une entente n'a terminé en seconde division et je vais voir à conserver ce record cette année. Je pourrais rappeler Chris Hartje qui pourrait aider les Dodgers mais je préfère le laisser à Montréal car je veux voir le club local remonter en première division.

A SUIVRE SUR LA PAGE 21

*Recrue pour Brooklyn*



ART PARKS voltigeur du Royal cédé samedi dernier au Brooklyn en échange pour Goody Rosen, Gene Schott et "Boots" Poffenberger.

## Classement

LIGUE INTERNATIONALE

| | G. | P. | PC. |
|---|---|---|---|
| Jersey City | 40 | 27 | .597 |
| Rochester | 38 | 27 | .585 |
| Newark | 36 | 32 | .529 |
| Syracuse | 36 | 33 | .522 |
| Buffalo | 30 | 34 | .469 |
| Baltimore | 30 | 34 | .469 |
| Montréal | 28 | 36 | .444 |
| Toronto | 24 | 40 | .375 |

LIGUE NATIONALE

| | G. | P. | PC. |
|---|---|---|---|
| Cincinnati | 37 | 22 | .627 |
| S.-Louis | 32 | 25 | .561 |
| New-York | 33 | 27 | .550 |
| Chicago | 32 | 29 | .525 |
| Brooklyn | 28 | 29 | .491 |
| Pittsburgh | 27 | 30 | .474 |
| Boston | 24 | 34 | .414 |
| Philadelphie | 19 | 36 | .345 |

LIGUE AMERICAINE

| | G. | P. | PC. |
|---|---|---|---|
| New-York | 46 | 12 | .793 |
| Boston | 31 | 23 | .574 |
| Cleveland | 32 | 28 | .533 |
| Detroit | 31 | 29 | .525 |
| Chicago | 29 | 28 | .509 |
| Philadelphie | 24 | 35 | .407 |
| Washington | 24 | 38 | .387 |
| S.-Louis | 17 | 42 | .288 |

AMERICAN ASSOCIATION

| | G. | P. | PC. |
|---|---|---|---|
| Kansas City | 45 | 24 | .649 |
| Minneapolis | 43 | 25 | .622 |
| Louisville | 31 | 33 | .490 |
| Milwaukee | 24 | 37 | .478 |
| Indianapolis | 22 | 36 | .481 |
| S.-Paul | 30 | 37 | .447 |
| Columbus | 29 | 38 | .432 |
| Toledo | 27 | 42 | .389 |

## Caughnawaga, Verdun et S.-Henri gagnent

Les As de S.-Henri, les Indiens de Caughnawaga et le Verdun Big Leaf ont gagné les joutes d'hier dans la Ligue Provinciale de crosse.

C'est en pratiquant encore un brillant jeu d'ensemble que les As ont vaincu le Rosemont par 14 à 3 à Rosemont. Léo Côté dans les buts des As a joué une partie de toute beauté. Hervé Lafrance, Armand Boyer et Jimmy Duranceau ont compté chacun deux points.

Le Social S.-Marie a été capable de tenir la puissante équipe du Verdun Big Leaf en échec jusqu'à dix minutes de la deuxième période, menant par 4 à 2, mais après cela, le Big Leaf a compté douze points consécutifs pour gagner par 16 à 2. Bill Cox a scoré quatre points, Red Kelly et Russ McCarthy chacun trois points et Eddie Pilkington deux points. Romualdd Desbiens a brillé dans les buts du Verdun.

Les Indiens de Caughnawaga ont défait le Benoit-Benoit par 10 à 1 au stade Maisonneuve. Après sept minutes de la deuxième période, les Indiens ont enregistré neuf points consécutifs. Jimmy Alfred a scoré quatre points pour les Indiens et Tommy Robertson deux points.

## LUTTE

**MARCHE SAINT-JACQUES**
Coin des rues Ontario et Amherst
CE SOIR
FINALE
HARRY MADISON
vs ZELIS AMHARA
SEMI-FINALE
CHARLIE LAYDEN
vs TIGER FLOWERS
Réservés—0.50 Général—0.35
Tél. CHerrier 9931.

## Le Montréal subit trois échecs en fin de semaine

**Il perd les trois parties de sa série aux mains du Toronto. — Jack Burns fait compter six points. — Bel esprit combatif des Leafs.**

Le Montréal est de retour au stade... pour son malheur. Après une fructueuse tournée, Burleigh Grimes et ses Royaux sont revenus samedi à Montréal et aussitôt ils ont perdu trois parties aux mains des Maple Leafs de Toronto, dernier club du circuit.

Battu par 8-3, samedi soir, le Montréal a continué son habitude du début de la saison et a essuyé un double échec, hier après-midi, par les scores de 6 à 5 et 4 à 3.

Arrivé ici en 5e place, il est aujourd'hui en 7e position. Vraiment les 6,000 spectateurs au programme double d'hier avaient bien droit de ne pas être d'excellente humeur à leur sortie du stade. Fort à l'étranger, le Royal devient d'une faiblesse désespérante dès qu'il met pied sur son terrain.

Perdre sa série entière contre le Toronto était vraiment une piètre façon pour le Montréal de célébrer la Saint-Jean-Baptiste. Et Burleigh Grimes ne pourra cette fois accuser les amateurs locaux d'avoir été sévères à l'égard de ses joueurs. Ils les ont chaleureusement reçus, hier. Burleigh lui-même reçut une cordiale réception en dépit de sa fameuse déclaration le jour de son départ.

Encore une fois, nous avons vu le Montréal prendre une confortable avance au début puis la perdre et finalement être vaincu. Dans la première joute d'hier, les Royaux ont en effet accordé une avance de quatre points à Bill Crouch mais pas plus que Bob Porter la veille et Marven Duke dans la seconde rencontre. Bill n'a pu terminer la rencontre.

Grimes, pendant des années l'un des as lanceurs des ligues majeures, devrait connaître le mystère de ses lanceurs. Jamais nous n'avons vu des lanceurs avoir autant de difficultés à terminer une joute. C'est tout un événement lorsque l'un d'entre eux réussit à lancer une partie entière.

Trois seulement ont réussi cet exploit en l'espace de plus de deux semaines pour le club local, croyons-nous.

**Burns se signale**

De nouveau hier, on a pu constater la valeur d'un bon frappeur gaucher dans un terrain tel que le stade du Montréal. L'ancien gérant Jack Burns des Leafs qui continue à couvrir le premier but sous la direction du vétéran Tony Lazzeri a fait compter six points au cours de l'après-midi, trois dans la première joute et trois dans la seconde.

Son coup de circuit par-dessus le tableau indicateur à la 1ère joute alors qu'il y avait deux coureurs sur les buts a décidé de l'issue de cette partie. Sans ce coup le Toronto aurait été certainement défait. Et le point décisif de cette première rencontre a été compté par un autre gaucher lorsque Mayo Smith a frappé la balle par-dessus le tableau indicateur à la 8e manche.

Ce n'est pas un home run mais un solide trois-buts alors que tous les buts étaient occupés que Burns a frappé à la seconde joute pour décider une seconde fois du résultat de la rencontre. Tony Lazzeri peut donc se féliciter de la coopération de celui qu'il vient de remplacer à la gérance des Leafs.

Lazzeri lui-même fait belle figure obtenant cinq hits au cours de la fin de semaine. Il a fait compter un total de quatre points. Le vétéran a démontré qu'il sait soulever l'esprit combatif de ses hommes. Rarement le Toronto a paru plus combatif. La nomination de Lazzeri à la gérance et les acquisitions d'Elliott et de Mazzera l'ont fort renforcé. Il est probable que le club de la Ville Reine causera des surprises d'ici la clôture de la saison. Malheureusement ce fut le Montréal qu'il surprit le premier au cours de la fin de semaine.

Le Montréal commence une nouvelle série ce soir. Le Buffalo est son adversaire.

Kemp Wicker lancera probablement pour le Montréal. Rosen jouera dans le champ centre et Deal dans la droite.

Les deux clubs joueront un programme double demain, la première joute commençant à 7 heures. La seconde sera jouée sous les réflecteurs.

| TORONTO | ab | p | c | a | r |
|---|---|---|---|---|---|
| Schuster ac | 4 | 1 | 1 | 2 | |
| Burns 1b | 5 | 1 | 1 | 12 | |
| Mazzera cd | 2 | 1 | 1 | 1 | 6 |
| Elliott cg | 3 | 1 | 1 | 3 | |
| M. Smith cc | 3 | 1 | 1 | 1 | |
| Lazzeri 2b | 4 | 0 | 2 | 1 | |
| Clifton 3b | 3 | 0 | 0 | 1 | |
| Heath r | 4 | 0 | 0 | 1 | |
| Caldwell l | 4 | 1 | 1 | 0 | |
| Berly l | 0 | 0 | 0 | 0 | |
| Total | 32 | 6 | 8 | 27 | |

| MONTREAL | ab | p | c | a | r |
|---|---|---|---|---|---|
| Bell 2b | 4 | 1 | 2 | 3 | |
| Simons cg | 4 | 1 | 1 | 4 | |
| Becker r | 4 | 1 | 0 | 5 | |
| Parks cd | 3 | 0 | 0 | 1 | |
| Deal cc | 4 | 1 | 2 | 1 | |
| Van Rob's 1b | 3 | 1 | 1 | 9 | |
| Ross 3b | 3 | 0 | 1 | 2 | |
| McDaniel sc | 4 | 0 | 0 | 1 | |
| Crouch l | 2 | 0 | 0 | 1 | |
| xNorris | 1 | 0 | 0 | 0 | |
| Grabowski l | 0 | 0 | 0 | 0 | |
| xxHartje | 1 | 0 | 1 | 0 | |
| xxxMoser | 1 | 0 | 0 | 0 | |
| Total | 36 | 5 | 9 | 27 | |

x—Frappa pour Crouch à la 7e.
xx—Frappa pour Ross à la 9e.
zzz—Frappa pour Grabowski à la 9e.

| | | | |
|---|---|---|---|
| Toronto | 000 | 200 | 210—6 |
| Montreal | 400 | 000 | 001—5 |

**Sommaire:—**

Erreur: Clifton. Points produits par Parks, McDaniel 2, Lazzeri 2, Burns 3, M. Smith, Hartje. Deux-buts: Deal, Hartje. Circuits: M. Smith, Burns. Sacrifice: Parks. Doubles-jeux: McDaniel à Bell à Van Robays; Mazzera à Burns. Laissés sur les buts: Toronto 5; Montréal 4. Buts sur balles de Caldwell 1; Crouch 8. Retirés au bâton, par Crouch 2; Grabowski 2. Coups sûrs, sur balles de Crouch, 7 en 7 manches; Caldwell, 9 en 8 1-3 manches; Grabowski, 1 en 2 manches; Berly, 0 en 2-3 manche. Lanceur gagnant: Caldwell. Lanceur perdant: Crouch. Arbitres: Jorda et Schroeder. Temps 2.00.

DEUXIEME PARTIE

| TORONTO | ab | p | c | s | r |
|---|---|---|---|---|---|
| Schuster ac | 4 | 1 | 1 | 2 | |
| Burns 1b | 3 | 0 | 1 | 10 | |
| Mazzera cd | 4 | 0 | 0 | 0 | |
| Elliott cg | 3 | 0 | 0 | 0 | |
| M. Smith cc | 4 | 1 | 1 | 3 | |
| Lazzeri 2b | 3 | 1 | 1 | 3 | |
| Clifton 3b | 4 | 0 | 1 | 2 | |
| Klimczak r | 4 | 1 | 2 | 3 | |
| Pezzullo l | 3 | 0 | 1 | 0 | |
| Berly l | 0 | 0 | 0 | 1 | |
| Total | 32 | 4 | 8 | 24 | |

| MONTREAL | ab | p | c | s | r |
|---|---|---|---|---|---|
| Moser cg-cc | 4 | 1 | 1 | 2 | |
| Norris 2b | 2 | 0 | 0 | 1 | |
| Hartje r | 3 | 0 | 1 | 1 | |
| Parks cd | 3 | 0 | 2 | 3 | |
| Deal cc | 2 | 1 | 1 | 1 | |
| xBecker | 1 | 0 | 0 | 0 | |
| Simons cg | 1 | 0 | 0 | 0 | |
| VanRob's 1b | 3 | 1 | 1 | 12 | |
| Ross 3b | 3 | 0 | 1 | 2 | |
| McDaniel ac | 4 | 1 | 1 | 2 | |
| Duke l | 2 | 0 | 0 | 0 | |
| xxBell | 1 | 0 | 0 | 0 | |
| Grabowski l | 0 | 0 | 0 | 0 | |
| xxxRogers | 1 | 0 | 0 | 0 | |
| Total | 30 | 3 | 8 | 24 | |

x—Frappa pour Deal à la 8e.
xx—Frappa pour Duke à la 6e.
xxx—Frappa pour Grabowski à la 8e.

| | | | |
|---|---|---|---|
| Toronto | 000 | 300 | 01—4 |
| Montréal | 020 | 000 | 01—3 |

Sommaire.—Erreurs: McDaniel 2, Berly. Points produits par McDaniel 2, Burns 3, Parks, Clifton. Deux-buts: McDaniel, Hartje. Trois-buts: Burns, Schuster. But volé: Clifton. Sacrifices: Ross, Lazzeri. Doubles-jeux: Schuster à Lazzeri à Burns; Duke à McDaniel à VanRobays. Laissés sur les buts: Toronto 9, Montréal 10. Buts sur balles de Duke 3, Pezzulo 6, Grabowski 1. Retirés au bâton, par Duke 1, Berly 1, Pezzullo 2. Coups sûrs, sur balles de Duke, 5 en 6 manches, Pezzullo, 8 en 7 manches, Berly, 0 en 1 manche, Grabowski, 3 en 2 manches. Lanceur gagnant: Pezzullo. Lanceur perdant, Grabowski. Arbitres: Schroeder et Jorda. Temps 2.05.

PARTIE DE SAMEDI

| TORONTO | ab | p | c | s | r |
|---|---|---|---|---|---|
| Schuster ac | 4 | 1 | 0 | 1 | |
| Burns 1b | 5 | 1 | 1 | 12 | |
| Mazzera cd | 5 | 1 | 2 | 3 | |
| Elliott cg | 5 | 1 | 2 | 1 | |
| M. Smith cc | 3 | 1 | 1 | 8 | |
| Lazzeri 2b | 3 | 2 | 2 | 1 | |
| A. Smith 2b | 0 | 0 | 0 | 0 | |
| Clifton 3b | 3 | 0 | 1 | 0 | |
| Heath r | 4 | 1 | 2 | 1 | |
| Weir l | 3 | 0 | 0 | 1 | |
| Total | 37 | 8 | 12 | 27 | |

| MONTREAL | ab | p | c | s | r |
|---|---|---|---|---|---|
| Bell 2b | 3 | 0 | 0 | 3 | |
| Moser cg | 5 | 0 | 1 | 1 | |
| Hartje r | 3 | 0 | 2 | 3 | |
| Parks cd | 3 | 1 | 2 | 1 | |
| Deal cc | 5 | 2 | 1 | 3 | |
| VanRoeb's 1b | 5 | 0 | 2 | 13 | |
| Ross 3b | 3 | 0 | 0 | 0 | |
| McDaniel ac | 4 | 0 | 0 | 1 | |
| Porter l | 1 | 0 | 0 | 0 | |
| Rogers l | 1 | 0 | 0 | 0 | |
| xNorris | 1 | 0 | 0 | 0 | |
| Nahem l | 0 | 0 | 0 | 0 | |
| xxBecker | 1 | 0 | 1 | 0 | |
| Grabowski l | 0 | 0 | 0 | 5 | |
| Total | 37 | 3 | 9 | 27 | |

x—Frappa pour Rogers à la 6e.
xx—Frappa pour Nahem à la 8e.

| | | | |
|---|---|---|---|
| Toronto | 030 | 300 | 002—8 |
| Montreal | 000 | 001 | 020—3 |

Sommaire.—Erreurs: McDaniel, Parks, Weir, Mazzera, A. Smith. Points produits par Lazzeri 2, Heath 2, Mazzera 4, Ross, VanRobays, Becker. Deux-buts: Lazzeri, Heath, VanRobays. Circuit: Mazzera. Buts volés: Lazzeri, Burns. Sacrifice: Weir. Double-jeu: Ross à Bell à VanRobays. Laissés sur les buts: Toronto 6; Montréal 12. Buts sur balles de Weir 3, Rogers 3. Retirés au bâton, par Weir 1, Porter 2, Nahem 1. Coups sûrs, sur balles de Porter, 8 en 3 manches (lanceur de retiré à la 4e), Rogers, 1 en 3 manches, Nahem, 1 en 2 manches, Grabowski, 2 en 1 manche. Lanceur perdant: Porter. Arbitres: Schroeder et Jorda. Temps 2.10.

## Le Lachine remporte deux autres victoires

Lachine, 26 — Le club Lachine est demeuré invincible dans la Ligue Richelieu, hier, alors qu'il est allé vaincre le Chambly, par le score de 3 à 1. Le Lachine a remporté ainsi sa huitième victoire consécutive. Dans la soirée, il s'attaquait au club Iberville, ici et le battait par 4-3.

Léon Pomorski, ancien lanceur des Royaux, se signala de nouveau pour le Lachine en retirant dix frappeurs au bâton. Il accorda sept hits et seul Babe Tapin n'eût pas une tâche difficile devant le pilote du Lachine. Tapin, qui faisait ses débuts pour le Chambly cette saison, frappa un simple et un deux-buts. Pour les vainqueurs, Mike Manocchio cogna deux hits et fit compter deux points; son frère, Andy, voltigeur, vola le marbre à la huitième manche. Pomorski alloua son premier hit à Tapin dans la sixième manche. Il fut ensuite solide dans les moments critiques, bien qu'il alloua sept hits au cours des trois dernières reprises.

| A Chambly: | R. | H. | E. |
|---|---|---|---|
| Lachine | 000 | 200 | 010—3 | 7 | 1 |
| Chambly | 000 | 000 | 001—1 | 7 | 4 |

Batteries: Pomorski et Price; Turner et Cojeen.

| A Lachine: | R. | H. | E. |
|---|---|---|---|
| Iberville | 000 | 030 | 000—3 | 6 | 5 |
| Lachine | 101 | 001 | 10x—4 | 7 | 1 |

Batteries: Vian et Auouchon; Tétreault et Price.

Montauk, L.I., 26. — Gar Wood, fils, a établi un nouveau record collégial samedi en gagnant le championnat de la classe A des courses en motogodilles. Dans la première des trois manches de cinq milles Wood a conduit son embarcation à une allure de 42.037 milles à l'heure en dépit d'une mer agitée.

*UN NOUVEAU VENU*



JOHNNY KATSULOS, "The Golden Greek" que l'on verra au programme du stade Exchange mercredi soir prochain, contre le champion du monde Sam Chuck.

## Résultats

LIGUE INTERNATIONALE

| | | | |
|---|---|---|---|
| Syracuse | 000 | 000 | 000— 0 | 5 | 1 |
| Newark | 301 | 000 | 20x— 6 | 13 | 0 |

Tising et Warren; Washburn et Wagner.

| | | | |
|---|---|---|---|
| Syracuse | 000 | 120 | 3— 6 | 10 | 0 |
| Newark | 000 | 000 | 1— 7 | 8 | 1 |

Kleinhans, Jones, Benge et Bottarini; Branch, Beddingfield, Barley, Andrews et Holm.

| | | | |
|---|---|---|---|
| Toronto | 000 | 200 | 310— 6 | 8 | 1 |
| Montréal | 400 | 000 | 001— 5 | 9 | 0 |

Caldwell, Berly et Heath; Crouch, Grabowski et Becker.

| | | | |
|---|---|---|---|
| Toronto | 000 | 300 | 01— 4 | 8 | 1 |
| Montréal | 020 | 000 | 00— 3 | 8 | 2 |

Pezzulo, Berly et Klimczak; Duke, Grabowski et Hartje.

| | | | |
|---|---|---|---|
| Jersey City | 102 | 000 | 200— 5 | 9 | 2 |
| Baltimore | 100 | 000 | 010— 2 | 7 | 2 |

Wittig et Padden; Nakienis, Burkart et Warren.

| | | | |
|---|---|---|---|
| Jersey City | 010 | 210 | 0— 4 | 8 | 2 |
| Baltimore | 000 | 120 | 0— 3 | 8 | 2 |

Batteries: Joiner, Pearce et Atwood; Reninger, Burkart et Warren.

| | | | |
|---|---|---|---|
| Buffalo | 002 | 000 | 110— 4 | 12 | 2 |
| Rochester | 030 | 000 | 000— 3 | 9 | 0 |

Kline et Helf; Raffensberger et Beal.

| | | | |
|---|---|---|---|
| Buffalo | 000 | 000 | 2— 2 | 6 | 1 |
| Rochester | 000 | 000 | 1— 1 | 6 | 0 |

Coe et Savino; Hyba et Narron.

JOUTES DE SAMEDI

| | | | |
|---|---|---|---|
| Jersey City | 101 | 000 | 002—4 | 9 | 1 |
| Newark | 002 | 000 | 13x—6 | 11 | 1 |

Batteries: Carpenter, Kohlman et Atwood; Borowy, Andrews et Holm.

| | | | |
|---|---|---|---|
| Baltimore | 000 | 002 | 024—8 | 15 | 2 |
| Syracuse | 100 | 103 | 011—7 | 13 | 2 |

Batteries: Desmond, Burkart, Midkiff, Brunner, Maturak et Warren; Mooty, Miner et Bottarini.

| | | | |
|---|---|---|---|
| Buffalo | 203 | 000 | 841—10 | 15 | 0 |
| Rochester | 000 | 203 | 000— 5 | 11 | 1 |

Batteries: Smith, Ash, Kowalik et Savino; Henshew, Grodzicki, Gornicki, et Narron.

LIGUE NATIONALE

| | | | |
|---|---|---|---|
| Brooklyn | 000 | 101 | 103— 6 | 13 | 2 |
| Pittsburgh | 000 | 113 | 000— 5 | 10 | 1 |

Casey, Tamulis, Hamlin, Fitzsimmons et Phelps; Klinger, Brown et Mueller.

| | | | |
|---|---|---|---|
| New York | 021 | 000 | 000— 3 | 10 | 1 |
| Cincinnati | 011 | 000 | 000— 2 | 8 | 2 |

Gumbert et Danning; Walters et Lombardi.

| | | | |
|---|---|---|---|
| Boston | 003 | 302 | 000— 8 | 17 | 1 |
| S.-Louis | 000 | 410 | 000— 5 | 12 | 1 |

Errickson, Lanning, Frankhouse et Mail, Lopez; McGee, Dean, Shoun, Cooper, Sunkel et Padgett.

| | | | |
|---|---|---|---|
| Boston | 100 | 001 | 000— 2 | 8 | 0 |
| S.-Louis | 000 | 000 | 000— 0 | 6 | 1 |

Batteries: Posedel et Lopez; Davis, Bowman et Owen, Padgett.

| | | | |
|---|---|---|---|
| Philadelphie | 110 | 000 | 010— 3 | 8 | 0 |
| Chicago | 100 | 003 | 00x— 4 | 7 | 1 |

Higbe et Millies; Passeau et Mancuso.

LIGUE AMERICAINE

| | | | |
|---|---|---|---|
| Cleveland | 002 | 030 | 300— 8 | 10 | 0 |
| Philadelphie | 030 | 000 | 100— 4 | 5 | 2 |

Allen et Hemsley; Ross, Joyce et Hayes.

| | | | |
|---|---|---|---|
| Cleveland | 001 | 100 | 000— 2 | 7 | 2 |
| Philadelphie | 000 | 202 | 15x—10 | — | — |

Milnar et Hemsley; Caster et Becker.

Première joute:

| | | | |
|---|---|---|---|
| S.-Louis | 000 | 000 | 025— 7 | 10 | 2 |
| New York | 000 | 100 | 03x— 3 | 10 | 0 |

Mills, Kramer et Glenn, Spindel; Russo, Murphy, Sundra et Dickey.

| | | | |
|---|---|---|---|
| S.-Louis | 000 | 200 | 000— 2 | 5 | 1 |
| New York | 200 | 017 | 10x—11 | 13 | 1 |

Kennedy, Lawson, Trotter et Spindel; Milderbrand et Dickey.

| | | | |
|---|---|---|---|
| Détroit | 002 | 030 | 100— 6 | 7 | 2 |
| Washington | 120 | 150 | 01x— 5 | 12 | 0 |

McKain, Thomas et Tebbetts; Chase, Krauskas, Appleton, Masterson et Ferrell.

Chicago à Boston, remise pluie.

Joutes de samedi—

| | | | |
|---|---|---|---|
| St-Louis | 010 | 000 | 000— 1 | 7 | 0 |
| New York | 002 | 000 | 03x— 5 | 8 | 0 |

Batteries: Harris et Glenn; Ruffing et Dickey.

| | | | |
|---|---|---|---|
| Cleveland | 202 | 010 | 010— 6 | 7 | 1 |
| Philadelphie | 241 | 003 | 00x—10 | 13 | 3 |

Batteries: Hudlin, Humphries, Zuber et Hemsley; Potter et Hayes.

| | | | |
|---|---|---|---|
| Chicag | 070 | 100 | 024—14 | 17 | 0 |
| Boston | 010 | 011 | 003— 6 | 13 | 1 |

Batteries: Marcum et Tresh; Bagby, Galehouse, Weaver et Peacock.

| | | | |
|---|---|---|---|
| Détroit | 200 | 000 | 002— 4 | 10 | 2 |
| Washington | 300 | 135 | 00x—12 | 14 | 0 |

Batteries: Rowe, Trout, Coffman et York; Carrasquel et Ferrell.

AMERICAN ASSOCIATION

| | | | |
|---|---|---|---|
| Minneapolis | 000 | 001 | 001— 2 | 9 | 0 |
| Kansas City | 010 | 000 | 11x— 3 | 7 | 0 |

Batteries: Hash et Lacy; Piechota et Riddle.

| | | | |
|---|---|---|---|
| Minneapolis | 000 | 000 | 2— 2 | 5 | 2 |
| Kansas City | 000 | 210 | x— 3 | 8 | 1 |

Batteries: Tauscher, Ulrich et Lacy; Reis et McCullough.

| | | | |
|---|---|---|---|
| S.-Paul | 000 | 100 | 080— 9 | 12 | 4 |
| Milwaukee | 121 | 030 | 03x—10 | 14 | 2 |

Batteries: Chelini, Taylor, Himsl et Jackson, Passek; Jungels, Nelson, Carleton, Willis et Just.

| | | | |
|---|---|---|---|
| St. Paul | 000 | 000 | 2— 2 | 5 | 0 |
| Milwaukee | 210 | 001 | x— 4 | 5 | 0 |

Batteries: Phelps et Passek, Kimball, Winegarner et Just.

| | | | |
|---|---|---|---|
| Indianapolis | 010 | 002 | 000— 3 | 8 | 1 |
| Columbus | 010 | 100 | 12x— 5 | 13 | 0 |

Batteries: Johnson, Balas et Baker, Kleinke et Tieschek.

| | | | |
|---|---|---|---|
| Indianapolis | 100 | 030 | 2— 6 | 9 | 0 |
| Columbus | 000 | 000 | 1— 1 | 5 | 1 |

Batteries: Barrett et Easterwood; Lanier, Curlee et Bremer.

| | | | |
|---|---|---|---|
| Louisville | 010 | 010 | 000— 2 | 11 | 2 |
| Toledo | 000 | 000 | 000— 0 | 5 | 0 |

Batteries: Lefebvre et Madjeski; McLaughlin, Pyle et Mackle.

| | | | |
|---|---|---|---|
| Louisville | 100 | 010 | 0— 2 | 4 | 0 |
| Toledo | 012 | 020 | x— 6 | 11 | 1 |

Batteries: Weaver et Lewis; Dietz et Mackle.

JOUTES DE SAMEDI

| | | | |
|---|---|---|---|
| Louisville | 000 | 000 | 210 | 1—4 | 11 | 0 |
| Columbus | 010 | 000 | 020 | 0—3 | 11 | 0 |

Batteries: Olson, Flower et Madjeski; Fishe et Bremer.

| | | | |
|---|---|---|---|
| Indianapolis | 000 | 310 | 000—3 | 10 | 0 |
| Toledo | 000 | 040 | 01x—5 | 5 | 0 |

Batteries: Niggeling et Baker, Easterwood; Hutchinson et Mackle.

| | | | |
|---|---|---|---|
| S.-Paul | 100 | 000 | 001—2 | 9 | 1 |
| Milwaukee | 001 | 010 | 01x—3 | 8 | 1 |

Batteries: Brown et Jackson; Marrow et Just.

## Madison vs Amhara ce soir

La rencontre principale de ce soir au S.-Jacques sera entre le champion Harry Madison et le fameux éthiopien Zells Amhara. Cette rencontre qui sera de deux chutes sur trois à finir promet une exhibition de science, de vitesse et de rudesse. Le brutal lutteur de Verdun remporta le titre aux mains du fameux nègre il y a un mois dans la même salle.

Ce soir Amhara espère reprendre la couronne des poids lourd junior; cela par tous les moyens possibles car avec un gaillard de la trempe de Madison il ne faut pas y aller doucement. Amhara qui est aussi bon boxeur que lutteur se promet de lui administrer une râclée dont Harry se souviendra longtemps. Tous se rappellent la manière dont Madison passa par-dessus le troisième câble à la suite d'un terrible crochet de gauche que le nègre lui porta.

Une des plus fortes attractions dans le domaine de la lutte reviendra à Montréal lundi pour faire face au solide Charles Layden de New-York. Cet athlète ne sera nul autre que l'homme à la tête d'acier, Tiger Flowers.

Layden sera donc son adversaire dans cette semi-finale de 30 minutes. Ragnor Haldine fera sa première apparition dans la métropole du Canada contre le brillant Bob Steele. Ce match devrait être dénué de rudesse et fournir une belle démonstration de lutte scientifique qui durera 30 minutes s'il n'y a pas de chute. Le deuxième combat de la soirée également de 30 minutes présentera le rude lutteur anglais Graham Stockton contre Paul Durocher tandis que le match d'ouverture de 20 minutes sera entre Lou Kelly et le vétéran de l'arène Ernie Arthur.






## Sherbrooke monte en tête de la Ligue Provinciale

Sherbrooke, 26. — Les White Sox de cette ville ont délogé Sorel de la première position de la Ligue Provinciale, ici, hier soir, en battant les champions par le score de 5-1. Sherbrooke occupe maintenant la première position qu'il a détenue pendant quelques jours, il y a plusieurs semaines.

Paul Calvert a lancé pour les Sox et il s'est grandement signalé prenant onze strike-outs et n'allouant que quatre coups sûrs. Une erreur et le deux-buts de Paters ont fait un beau blanchissage à l'étoile locale. C'était la troisième victoire consécutive de Calvert.

Sherbrooke a gagné son match à la deuxième en comptant deux points sur trois passés un simple et un mauvais lancer de Ollie Brumby au marbre.

Léo Manion, Lou Varanese et Al Kasso, pour les vainqueurs et Art. Galen, pour Sorel, ont obtenu chacun deux coups sûrs.

Lucien Lachapelle et Me Roland Dugré, présidents des clubs Sorel et Sherbrooke ont annoncé le transfert du lanceur gaucher Dave Sullivan, du

A SUIVRE SUR LA PAGE 21


BASEBALL AU STADIUM
CE SOIR A 9 H. 15
BUFFALO vs MONTREAL
SOIREE DES DAMES.



• *Dans une Chemise Arrow, un homme est toujours fraîchement et confortable. Certains faux cols peuvent se froisser à la chaleur, mais non pas l'Aroset, le faux col qui ne se froisse pas et que l'on obtient au choix avec les Chemises Arrow, sans frais supplémentaires. Les Chemises Arrow font toujours à la perfection, parce qu'elles sont toutes préalablement rétrécies "sanforized". Ci-dessus un usager des Chemises Arrow qui les aime blanches ($2 à $5) — correctes en toutes circonstances. Ou, si vous préférez les délicates couleurs pastel, vous avez la populaire Arolustrene (à droite) — une chemise faite d'un tissu frais et soyeux à $2.50.*

Pour plus de confort! — ARROW



*Autres articles Arrow pour être plus confortable en été — frais pyjamas à $2 et plus — sous-vêtements Arrow à* ENTRE-JAMBE SANS COUTURE *et siège spacieux, à 75c et plus — cravates Arrow dans une variété quasi illimitée à $1 et $1.50.*



*Et ici, vous voyez un homme qui préfère les Arochambrays pour l'été. En plusieurs couleurs à $2.50. Il y a aussi les chemises de sport Arrow, amples et confortables, tel qu'illustré.*

CHEMISES ARROW
RÉTRÉCIES-"SANFORIZED"

© Cluett, Peabody & Co. of Canada, Ltd., Kitchener, Ontario

SUR TOUTES LES BOUCHES



FUMEZ Black Cat
—elles ont meilleur goût!
AVEC OU SANS BOUT DE LIEGE - 10 pour 10¢ - 25 pour 25¢

La nage en été — le soleil ardent laissent vos CHEVEUX sans vie.



Gardez vos cheveux avec VITALIS et le "Traitement de 60 secondes"

Vitalis et le "Traitement de 60 secondes" fait face à la double menace du soleil et de l'eau... remplace les huiles naturelles fondues par le soleil ardent et l'eau du lac ou de la piscine. Massez vivement Vitalis dans le cuir chevelu. Aussitôt, vous ressentez un picotement agréable.— Vitalis est à l'oeuvre et les huiles végétales pures se pressent au secours de vos cheveux privés d'huile. La circulation se ranime — votre cuir chevelu, desséché par le soleil "se réveille"; la chevelure prend un aspect fourni, lustré et vigoureux.

Vitalis tient les cheveux en place, sans toutefois leur donner cette apparence "gommée", si vulgaire. Procurez-vous, dès aujourd'hui, une bouteille de Vitalis chez votre pharmacien.



50 secondes de friction —la circulation s'accélère—l'huile nécessaire est remplacée — vos cheveux sont sauvés.



10 secondes pour vous peigner — voilà votre coiffure bien lustrée, mais non affreusement "gommée".

Exigez de votre coiff

# YENOC GAGNE LE HANDICAP DE LA SAINT-JEAN-BAPTISTE À KING'S PARK

## Une foule nombreuse à l'ouverture de la saison des courses à King's Park

Une nouvelle saison de courses s'est ouverte à Montréal samedi après-midi à King's Park. Elle a commencé d'impressionnante façon même si la température n'était guère favorable. Il y avait près de sept mille personnes. Le clubhouse regorgeait de monde. Les estrades étaient remplies. C'était une assistance supérieure à celle de l'an dernier. Les paris furent nombreux et les organisateurs du meeting se sont déclarés satisfaits de la première journée.

Favoris et outsiders se sont partagé les honneurs de la matinée. Un négligé des parieurs a gagné la principale épreuve de la journée, le handicap Saint-Jean-Baptiste mais les favoris ont pris leur revanche dans d'autres courses.

Le jockey R. Conner a conduit deux vainqueurs. Il a été le seul à réussir cet exploit au cours de la matinée. La plupart des fins de courses ont été des plus contestées. Toutefois on s'est peu servi de l'oeil magique car les juges pouvaient sans danger de se tromper rendre une décision.

La quinella sur la première course a rapporté $50.10 et le pari double sur les deux dernières, $38.75. C'est un nouveau genre de pari double que l'on a inauguré ici samedi. Un amateur peut choisi le cheval de la première moitié du pari double et s'il gagne il choisit ensuite le cheval de la deuxième moitié. C'est un pari double plus facile que l'ancien mais qui ordinairement rapporte moins.

**Handicap S.-Jean-Baptiste**

Un excellent programme avait été préparé pour la première journée. Le handicap Saint-Jean-Baptiste, la principale épreuve de la journée, a été gagné par un négligé des parieurs. Yenoc à R.-N. Adams. Yenoc a triomphée de la favorite Little Cleora et a rapporté $15.60 pour la mise habituelle. Yenoc a pris la première place au trois-quart puis l'a conservée jusqu'à la fin, passant sous le fil d'arrivée une longueur en avant de Little Cleora pendant que Rolling Fast prenait la 3e position. Yenoc était conduit par le vétéran jockey G. Horn.

Monocle, conduit par le jockey Shore, a remporté les honneurs de la course à obstacles. Il a décroché un triomphe facile, battant Stockwood par cinq longueurs.

Première course, environ 5 furlongs et demi, bourse $300., pour trois ans et plus, à réclamer. Temps: 1.09 4-5.
Whisk K., 115, Camp.
*Starry Night, 105, Gonzales.
Nalita J., 110, Mills.
Royal Treasure, 115, Dyer.
Be Just, 110, Chinn.
Indiana Flyer, 115, Smock.
Shoteur, 115, Franks.
Amqui, 110, Clausner.
Le mutuel a rapporté: Whisk K., $30.55, $9.00, $6.00; Starry Night, $8.00, $4.40; Nalita J., $5.60.
La Quinella a payé $50.10.

Deuxième course, environ quatre furlongs et demi, bourse $400., pour trois ans et plus. Temps: :53 3-5.
Norman Sloat, 108, Dyer.
The Pelican, 110, Smock.
Prevaricate, 115, Carling.
Lady Pal, 110, Chinn.
Cattari, 107, Collins.
Rapida Bells, 108, Williams.
Grey Flash, 103, Horn.
Theodore A., Conner.
Le mutuel a rapporté: Norman Sloat, $5.25, $4.10, $2.70; The Pelican, $5.10, $3.20; Prevaricate, $2.70.

Troisième course, six furlongs, bourse $400., pour trois ans et plus, nés au Canada, à réclamer. Temps: 1.21 3-5.
Slim Salome, 111, Conner.
Murier, 111, Marshio.
Rismo, 116, Harris.
*Smoke Ring, 106, Yarling.
Goanth, 111, Horn.
Stone Chatter, 111, Sullovey.
Rockvale, 111, Smock.
Hidden City, 111, Chinn.
Le mutuel a rapporté: Slim Salome, $8.10, $5.10, $4.00; Murier, $6.50, $5.70; Risco, $3.40.

Quatrième course, environ un mille et trois quarts, bourse $400., pour trois ans et plus, à réclamer. Temps: 3.34 4-5.
Monocle, 137, Shore.
Stockwood, 142, McCulloch.
Never Late, 144, Kennedy.
Rouge Catalan, 140, Ireland.
Iron Worker, 139, Thorndyke.
Altsheb, 139, Vargas.
Depressin Chink, 136, Bl'burn.
Barbette, 132, McCann.
Le mutuel a rapporté: Monocle, $15.35, $6.85, $3.80; Stockwood, $3.80, $2.80; Never Late, $3.00.

Cinquième course, six furlongs, bourse $500., pour trois ans et plus, le Handicap Saint-Jean-Baptiste. Temps: 1.20 3-5.
Yenoc, 112, Horn.
Little Cleora, 107, Collins.
Rolling Fast, 104, Gonzales.
Prince Pad, 107, Camp.
Be Discreet, 104, Yarling.
Maiden Dream, 110, Conner.
Rickstrike, 108, Franks.
Le mutuel a rapporté: Yenoc, $15.60, $4.15, $4.50; Little Cleora, $2.80, $2.70; Rolling Fast, $3.90.

Sixième course, un mille, bourse $400., pour trois ans et plus, à réclamer. Temps: 1.44.
Bye Bye Mary, 107, Collins.
Molasses Bill, 117, Dyer.
Ace of Spades, 115, Camp.
Linkville, 113, Connor.
Last Harvest, 111, Chinn.
Joan Macaw, 106, Horn.
Le mutuel a rapporté: Bye Bye Mary, $4.45, $3.20, $2.40; Molasses Bill, $3.50, $2.40; Ace of Spades, $2.40.

Septième course, six furlongs, bourse $500., pour trois ans et plus, à réclamer. Temps: 1.21 1-5.
Royal Widow, 112, Mills.
*Falerman, 104, Yarling.
Mohawk Cherokee, 117, Horn.
Flutter Up, 112, Conner.
Bennie Night, 108, Harris.
*Bourbon Prince, 112, Gonzales.
Tapstick, 117, Smock.
King Bob, 107, Collins.
Le mutuel a rapporté: Royal Widow, $17.25, $8.75, $4.80; Falerman, $8.00, $4.80; Mohawk Cherokee, $3.00.

Huitième course, un mille, bourse $300., pour quatre ans et plus, à réclamer. Temps: 1.31 3-5.
Kuvera, 113, Conner.
*Mr. Schott, 108, Yarling.
Play Shoot, 113, Halliburton.
Star Ballot, 113, Marshio.
Minthera, 108, Smock.
Raffles Problem, 113, Chinn.
Roche d'Or, 110, Thomas.
Charwitch, 110, Scott.
Don Brown, 113, Mills.
Pestle, 108, Harris.
Le mutuel a rapporté: Kuvera, $5.40, $2.95, $2.90; Mr. Schott, $22.50, $9.25; Play Shoot, $4.40.

Première course, 6 furlongs—Peter H. 114, Miss Guinea 109, Mr. Pauline 105, Shepherd Boy 114, Red Vamp 106, Merge 114, xHi Ben 109, Snorky 114. Aussi éligible: Rain or Shine 114, Queen Irne 109, xSir Blackie 109, Uncle Mike 114, Merise 104, Transbriar 110.

Deuxième course, 4 furlongs—Miss Roberta 110, Pamour 108, C'Ville Lad 113, Scouting Girl 110, Fair Yvonne 110, Miss Putter 110, xHard T. 110, Chambly Boy 108. Aussi éligible: xMain Spin 108, xDengee 110, Magic Shadow 110, Idle Zelda 110, Stem Winner 113.

Troisième course, 5½ furlongs—Zelady 111, Federal Reserve 111, xCloudet 111, Queen's Color 111, Chatterly 116, xStockerly 111, xRiding Hood 101, High Bid 116. Aussi éligible: Stomer 116, Free Lark 106, Blond Jester 116, Nahallac 111, Beginning 111, Everybody 116.

Quatrième course, 1 mille et 50 verges—Hopway 114, 114, Carus Clarus 114, Retribution 104, General Boy 114, xBon Champ 105, Kuvera 110, Transmac 114, Just Old 109.

Cinquième course, 6 furlongs—Tarping 118, xBess Tam 101, Baby Princess 109, Kawawa 110, Old Dominion 111, Tee Off 111, Chancebit 106, Army Game 106, aussi éligible: xSilent Don 110.

Sixième course, 7 furlongs— John Bane 111, xDunce 111, Wesbys Butler 116, Kawagoe 116, Dr Jillson 116, Pampered 116, Brown Hat 111, Marcom 111, Triple Play 116, Black Stockings 116. Aussi éligible: Praen 104, Zipalong 116, Melva D. 104, Stone Chatter 108, Joe Jay 116, Whip Snake 111.

Septième course, 6 furlongs—Lyons Night 105, Sir Michael 115, xFay Vixen 105, Romarch 110, Ennismore 110, Perfect Knight 115, Die Cast 110, Poisette 110. Aussi éligibles: Battle Plane 115, Foresight 115, xAttic Bird 105, Barbara May 116, New Bottle 115, Avon 110.

## Le Royal au bâton

LES FRAPPEURS

| | Ab. | H. | 2b. | 3b. | HR. | RBI. | PC. |
|---|---|---|---|---|---|---|---|
| Simons | 33 | 12 | 4 | 2 | 0 | 10 | .364 |
| Becker | 233 | 77 | 10 | 3 | 10 | 52 | .332 |
| Parks | 182 | 59 | 15 | 3 | 2 | 23 | .324 |
| Hartje | 216 | 68 | 10 | 4 | 7 | 37 | .315 |
| V. Roba | 20 | 6 | 0 | 0 | 0 | 2 | .300 |
| Rogers | 243 | 72 | 8 | 0 | 4 | 36 | .296 |
| Deal | 235 | 64 | 17 | 2 | 0 | 30 | .272 |
| Rose | 213 | 56 | 10 | 1 | 0 | 32 | .263 |
| Bell | 77 | 20 | 1 | 1 | 0 | 12 | .260 |
| McDaniel | 132 | 36 | 1 | 3 | 1 | 12 | .255 |
| Moser | 116 | 29 | 6 | 3 | 2 | 20 | .232 |
| Norris | 33 | 5 | 1 | 0 | 0 | 2 | .156 |
| Cvoich | 32 | 4 | 1 | 0 | 0 | 2 | .125 |
| Duke | 40 | 5 | 0 | 0 | 0 | 0 | .125 |
| Porter | 34 | 3 | 0 | 0 | 0 | 1 | .088 |
| Wicker | 13 | 1 | 0 | 0 | 0 | 0 | .077 |
| Nahem | 5 | 0 | 0 | 0 | 0 | 1 | .000 |
| Mason | 2 | 0 | 0 | 0 | 0 | 0 | .000 |
| Grabowski | | | | | | | |

LES LANCEURS

| | IP. | H. | R. | BB. | SO. | G. | P. | PC. |
|---|---|---|---|---|---|---|---|---|
| Porter | 110 | 110 | 61 | 17 | 31 | 8 | 6 | .571 |
| Wicker | 104 | 122 | 53 | 38 | 34 | 7 | 6 | .533 |
| Crouch | 89 | 90 | 53 | 32 | 41 | 5 | 6 | .455 |
| Duke | 101 | 111 | 67 | 26 | 28 | 4 | 5 | .444 |
| Rogers | 53 | 58 | 36 | 37 | 16 | 2 | 4 | .333 |
| Nahem | 38 | 25 | 19 | 27 | 14 | 1 | 3 | .250 |
| Grabowski | 10 | 11 | 16 | 5 | 6 | 0 | 1 | .000 |

Buffalo, 26. — George-H. "Heinie" Smith, ancien joueur des Giants de New York et plus tard des clubs Rochester et Buffalo de la ligue Internationale est décédé hier dans un hôpital de Buffalo après une longue maladie, à l'âge de 68 ans.


Complets flanelle blanche pour hommss
.85¢
nettoyés et finis à la perfection
Dechaux
FRontenac 3131
Nettoyage d'un ton plus clair





## LE GOLF

**Summerlea champion**

L'équipe du club Summerlea a décroché le championnat du groupe No 1 dans les matches intersections de Montréal et du district samedi, à Marlborough.

Bill Taylor, Joe Atkinson et George Hearn ont été les principaux artisans du triomphe du Summerlea qui a enregistré 25 points dans les foursomes et les simples. Marlborough s'est classé deuxième avec 18 points, Kanawaki troisième avec 16½ points et Whitlock 4e avec 11½ points.

Royal Montreal, Islesmere et Hampstead ont pris la première place dans leur division respective. Tous joueront dans une division plus élevée l'an prochain. Royal Montreal remontera en première division tandis que Whitlock descendra en deuxième. Islesmere jouera dans le deuxième groupe et Hampstead dans le troisième.

Senneville, Mont-Royal et S.-Léonard, en outre du Whitlock, ont fini en quatrième place.

Senneville est descendu en troisième division et Mont Royal en quatrième division. S.-Léonard reste dans la 4e division de même que Rosemere et Elm Ridge.

L'équipe du club Islesmere a enregistré le plus grand total de points de l'e journée : vingt-huit.

**Picard vainqueur**

Scranton, Penn., 26.—Henry Picard, de Hershey Penn., a obtenu un score de 68 hier pour remporter les honneurs du tournoi omnium de golf Anthracite. Son total pour 72 trous a été de 273.

Sam Snead, de White Sulphur Springs, V.O., s'est classé deuxième avec 279.

**Trous d'un coup**

Deux trous d'un coup ont été réussis en fin de semaine. C.-W. Poxon a accompli son exploit à Senneville avec un fer No 5, tandis que G.-E. Knight a fait le sien à Beaurepaire avec une fer No 7. C'était le 4e trou d'un coup réussi par Knight au club Beaurepaire.

**Tournoi annuel**

Le tournoi de golf annuel du personnel de l'hôpital S.-Mary's aura lieu demain à Summerlea. Le Dr T.-I. Hoen sera l'hôte d'honneur.

**Coupe Dépression**

J.-P. Mines a gagné le concours de la Coupe Dépression samedi avec un score net de 69 au club Marlborough.

**Lamarre gagne**

P. Lamarre a gagné le sweepstake disputé hier avant-midi au Country Club.

**Hogg champion**

W.-I. Hogg a remporté le championnat sénior du club de golf Beaconsfield avec un score brut de 79. G.-M. Patterson a enregistré le meilleur score net, 70.

**A LAVAL-SUR-LE-LAC**

Résultat du sweepstake disputé samedi au club de golf Laval-sur-le-Lac:
Classe A.—Louis Mongeau, 68; Roger Picard, 69; Bernard Picotte, 70; René Mongeau, 72; Jacques Archambault, 73; Pierre Rosine, 73.
Classe B.—Jacques Dusseault, 63; J.-B. Gagnon, 68; François Fauré, 70; Jean Côté, 71; Wilfrid Lajeunesse, 71; Marcel Nougier, 71; Dr Maurice Légaré, 73; Maurice Vallée, 73; Lester Mercier, 73; Emile Cuason, 73; Dr Marin Barbeau, 73.
Classe C.—Antoine Demers, 71; Dr Edmond Dubé, 73; J. W. Villemère, 79.
Hier après-midi, il y eut des foursomes écossais à deux balles; voici les gagnants de la journée: Classe A: René et Louis Mongeau, 71½ net. Classe B: l'hon. juge Marin et Lester Mercier, 71½ net.

**A GROVEHILL**

Résultat des sweepstakes disputés en fin de semaine à Grovehill:
Samedi matin: G.-C. Fletcher, 69; A.-B. Jarvis 72; J.-S. Hornsby 74.
Samedi après-midi—Classe A: E. Desjardins, 70; C.-W. Dumas, 74; A. Guthrie 75; L.-T. Parsonage 75; classe B: E. Gorham 66; L.-W. Lowe, 67; E.-V. Johnson 69; W.-A.-T. Wardrop 71; J.-S. Hornsby 71; W.-R. Riddell 72; E.-C. Cole 73; P.-R. Strong 73; C.-A. Staples 73; W.-E. Kieran 73; J.-J. Behan 74; A. Secroggie 74; E.-G. Turner 75; T. Kynman 75; classe C: M.-H. Stevens 70; F.-D. Aquin 71; O.-W.-B. Shaw 73; J. Lack 73; W.-E. Watson 74; N.-E. Fletcher 71; W.-N. Redmond 72; C.-F.-L. Balles 75; H.-W. Joly 75; L.-M. Watts 75.
E. Desjardins avec un score brut de 82, a gagné le tournoi de la S.-Jean-Baptiste samedi. Meilleur net, E. Gorham 66.
Hier: F.-R. Strong 70, G.-H. Haigh 70, H.-W. Joly 70, W.-R. Riddell 72, L.-W. Lowe 75, F. Bourget 75.
Foursomes écossais hier.—H. O'Neil et A.-C.-B. Oliver, 70½ net; G.-A. Goddard et J.-P. Tucker, 71; F. Marshall et P. Findlay, 71; DrR.-E. McMahon et W.-A.-T. Wardrop, 72½; W.-E. Watts et J.-J. Young, 72½; J.-S. Hornsby et F.-R. Strong, 73; A.-W. Kerr et A.-L. Seddon, 71½; G.-G. Fletcher et E.-F. Atraham, 74; Dr J.-K. Carter et E. Dagenais, 75; L.-T. Parsonage et W.-E. Kieran, 75½; R. Hood et A.-G. MacMartin, 77; W.-J. Whelan et L.-F. Hamilton, 77½; A.-N. Boulton et J. Jack, 78½; A.-M. Kirk et G.-M. Morrison, 78½.

**A ISLESMERE**

Résultat du sweepstake de samedi: classes A et B: F.-B.-L. Lane 71, J.-E. Racine 76, J.-L. Wilson 76, W.-I. McNown 77, J.-E. Ward 78, Bob Ladriere 80, classe C: William Ewing sr 71, J. Van Sickels 73, I. Chalifoux 74, J.-A. Aubry 75.
Hier matin, classes A et B: E.-A. Innes 68, J.-G. McDiarmid 69, W.-G. Raymond 70, R.-H. Stanley 70, J.-E. Racine 72, Bob Ladrière 72, classe C: E.-T.-H. Seeley 73, J.-J. Barwick 74, J.-E. Aubry 75, F.-H. Gingree 77, J.-H. Renaud 78.
Hier après-midi: classes A et B: J.-G. McDiarmid 72, Bob Ladrière 73; classe C: William Ewing 73.

**A MONT-ROYAL**

Résultats du sweepstake de samedi: classe A et G: G.-S. Anderson 69, W.-A. Smart 71, classe B: T. Barbeau 75, J. Cruickshank 77, N. Brault 77. Hier, classe A: G.-S. Anderson 74, R. Orr 74, R. Dyson 74; classe B: A. Cherron 75, H. Wynness 77.

## Mel Smith établit un record à S.-Myacinthe

Saint-Hyacinthe, 26. — Le jeune Mel Smith, de Rougemont, champion canadien des courses de canots-automobiles à moteur portatif, a établi un nouveau record canadien, hier, à Saint-Hyacinthe, aux grandes régates organisées par le club Maskoutin, sur la rivière Yamaska. Se classant premier dans la course des embarcations de classe C, moteurs de 30 à 50 chevaux-vapeur, il a atteint une vitesse de 53.25 milles à l'heure, dans une course de cinq milles. Smith, qui détient déjà de nombreux records, n'est âgé que de 21 ans. Il est le fils de M. W.-J. Smith, propriétaire de la Rouville Greenhouse, de Rougemont, (Rouville).

Les différentes épreuves de la journée ont été gagnées comme suit: classe A, Joe White, de Poughkeepsie, N.Y.; classe B, Frank Baker, Saranac Lake, N. Y.,; classe C, Mel Smith, Rougemont; classe F, Mel Smith, Rougemont.

La course de 35 milles, entre S.-Hyacinthe et S.-Césaire de Rouville, et retour, a été gagnée pour la classe F, par Joe White, de Poughkeepsie, N.Y., qui a reçu la coupe offerte par l'hon. T.-D. Bouchard, maire de S.-Hyacinthe. Dans les autres classes, le marathon a été gagné comme suit: classe A, Francis White, Poughkeepsie, N.Y.; classe B, Howard White, également de Poughkeepsie. Une vingtaine d'embarcations prirent part aux différentes épreuves, qui avaient attiré à S.-Hyacinthe quelque 12,000 personnes.


ELLE VOUS "STIMULE" AU BON MOMENT
Il attend avec impatience
Avec White Cap de faire bombance.
BIÈRE Frontenac White Cap
C-2


*Officiel au repos forcé*



Le vétéran arbitre de la ligue Nationale de baseball, BILL KLEM est entré à l'hôpital à S.-Louis pour y subir une opération pour une hernie. Mais en attendant l'opération il ne reste pas indifférent aux choses du baseball. On le voit ici en compagnie de la garde-malade Mildred Ritter, en train de compiler les résultats des joutes du jour.

## LE TENNIS

**WATT, DURIVAGE ET DUFF GAGNENT**

Le tournoi de tennis pour les championnats de la province de Québec, le dernier des trois tournois qui serviront à former l'équipe canadienne de la Coupe Davis cette année, s'est ouvert samedi après-midi sur les courts du club Monkland. Vingt-trois matches ont été disputés en dépit des averses intermittentes.

Seuls des joueurs locaux ont pris part aux rencontres d'ouverture. Les autres étoiles canadiennes feront leurs débuts aujourd'hui ou demain.

Laird Watt, champion de l'an dernier et favori No 1, a bien débuté en triomphant de Jerry Sullivan, 6-2, 6-1.

Roger Durivage et Lewis Duff, deux autres favoris, ont disposé de leurs adversaires avec assez de facilité.

Durivage a vaincu Bernard Faubert, 6-1, 6-1, tandis que Duff a défait Léo Leblanc, 6-3, 6-1.

Deux surprises ont été enregistrées au cours de l'après-midi. Mlle Helen McCrady a éliminé Mme Ralph Tees, championne de l'Ontario l'an dernier, 6-4, 6-2, tandis que Mme D.-G. Nicholson a vaincu Mlle Françoise Lacasse, 6-2, 2-6, 6-4.

Parmi les autres joueurs canadiens qui participeront au tournoi on remarque: Phil Pearson, Bill Pedlar, Bruce Hall, Don McDiarmid, Gordon Robinson, Bill Pigott, Jim Skelton, Ron Sidaway, Mlle Eleanor Young et Mme W.-R. Walton, jr.

SIMPLE MESSIEURS

Première ronde
M.-L. Watt a défait G. Sullivan, 6-2, 6-1; Bernard Faubert a défait T. Harvey, 6-0, 6-0; J.-J. Denis a défait R. Elliott, 6-1, 6-4; Baldwin a défait G. Gagnon, 6-4, 7-5; George Robinson a défait H. Rochon, 6-4, 6-2;

A SUIVRE SUR LA PAGE 21

## Combat de 3 rondes entre Léo Lefebvre et Maynard

La lutte par ronde est plus rude et demande plus d'entrainement, déclarait hier Jack Ganson, matchmaker du Forum. C'est pourquoi les lutteurs qui doivent prendre part au programme de demain, au Forum, travaillent avec autant de ténacité et d'ardeur.

Aujourd'hui, pour la 3e fois, les lutteurs s'entraineront au Forum. Frank Taylor sera à l'oeuvre vers 3 heures p. m. Il aura comme partenaires trois lutteurs différents. Le public est admis. Ed Don George a décidé de ne pas s'entrainer ici. Il est en superbe condition physique et il ne voit pas de quelle façon il lui serait avantageux de montrer ici même à son adversaire toutes les ressources dont il dispose. George peut lutter 12 et 15 rondes de 10 minutes sans la moindre difficulté. George a eu l'expérience de la lutte par ronde lorsqu'il gagna le tournoi d'Australie, il y a trois ans.

On a appris hier que le colosse Léo Lefebvre rencontrera Joe Maynard dans un match de 3 rondes.

Dans la semi-finale Wladyslaw Talun, de Pologne, 279 livres, sera opposé à Dutch Heffner, et Tom Nilan, l'homme-caoutchouc d'Australie, sera l'adversaire de Don Evans dans le premier combat au programme.

## Joe Gagnon contre Greco ce soir au stade Exchange

Johnny Greco, qui a fait des débuts si remarquables dans la classe des poids coqs, après avoir battu tout ce qu'il y avait de bons poids mouche, a mérité de se mesurer au champion du Canada, Joe Gagnon. Le combat entre ces deux étoiles sera présenté ce soir au stade Exchange.

Gagnon, qui a toujours été considéré comme un cogneur très dangereux, aura devant lui un adversaire qui ne lui cède en rien sous ce rapport. Comme question de fait, Greco est certainement la plus remarquable recrue de ces dernières années dans le domaine de la boxe. Agé de quinze ans seulement, Johnny Greco est déjà une vedette de premier plan avec un avenir sensationnel.

Le combat de ce soir est beaucoup plus important que celui qui opposait Danny Webb et Joe Gagnon, dans la même arène, il y a une semaine. Depuis qu'il a quitté les rangs des poids mouche, Greco a progressé par bonds sensationnels au point d'être considéré maintenant comme une menace sérieuse même pour le champion Joe Gagnon, le meilleur poids coq de l'Amérique.

Sylvio Mireault, matchmaker du Champêtre, sous les auspices duquel sera présenté le programme de ce soir, a également eu la main heureuse dans l'organisation du reste de la soirée. Il s'est assuré les services de deux fameux pugilistes de Joliette, Jean Bazinet et Ludger Brisson. Bazinet aura comme adversaire Roger Béchard et Brisson fera face au populaire Jimmy Goepfrich.

La première rencontre débutera à 8 h. 30. Voici la liste des combats:

5 RONDES

| | | |
|---|---|---|
| 118 lbs—Joe Gagnon | vs | Johnny Greco |
| 118 lbs—Roger Béchard | vs | Jean Bazinet |

3 RONDES

| | | |
|---|---|---|
| 135 lbs—Roger Brisson | vs | Jimmy Goepfrich |
| 118 lbs—Jean Barrière | vs | Moe Cohn |
| 112 lbs—Marcel Fournier | vs | Stanley Newby |
| 126 lbs—Roger Larrivée | vs | Al McDowell |
| 118 lbs—Leo Kid Roy | vs | Maurice Roberts |
| 135 lbs—René Ricard | vs | Maurice Guerin |
| 118 lbs—Jean Hébert | vs | Marcel Pepin |
| 112 lbs—Marcel Lamarre | vs | Pat Gafney |
| 118 lbs—Joe Tétreau | vs | Roger Dufort |

*Chez les poids-lourd*

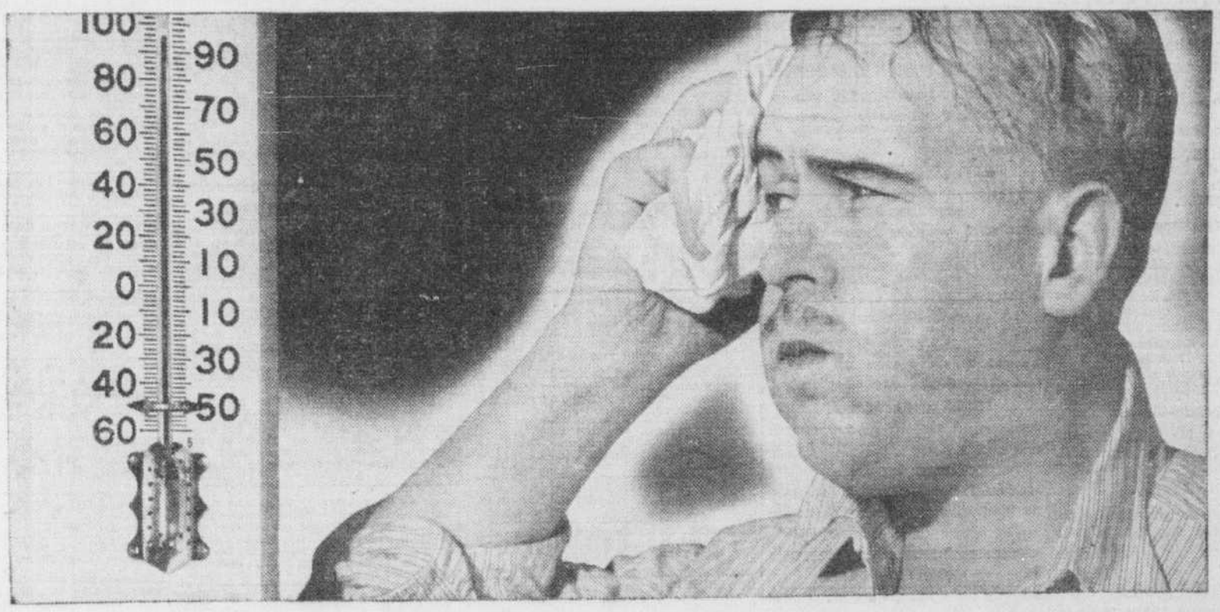


ED DON GEORGE, ancien champion mondial à la lutte qui rencontrera demain au Forum Frank Taylor de Newport, R. I., dans un combat de lutte de 8 rondes.


20 SEMAINES POUR PAYER
Faites-vous habiller
par
LES PLUS GRANDS TAILLEURS A LA MAIN AU CANADA.
COMPLETS
sur mesures
$27.50
et plus
COSTUMES ET MANTEAUX POUR DAMES
$25.00
et plus
Chas. LAFORCE & Cie Limitée
77 Ste-Catherine Est. LA. 5303



POUR LES CHALEURS




**Quand le mercure monte à 90° ou à 100°,** pensez à votre moteur. En été, la température de l'huile du carter d'une voiture moderne est très élevée. Et cependant, la Mobiloil résiste.

On n'y trouve pas ces substances qui se désagrègent sous l'action d'une forte chaleur. Le procédé de raffinage Clearosol a éliminé les éléments qui donnent lieu à la formation de cambouis, tandis qu'un procédé moderne entraine la cire qui occasionne le carbone. Finalement, l'huile est filtrée à plusieurs reprises afin de l'en débarrasser de toute trace de matières indésirables.

La Mobiloil possède d'autres qualités. Elle dure plus longtemps; de nombreux automobilistes nous disent qu'elle assure un millage de 25° supérieur à celui que fournissent les autres huiles. Elle maintient, en outre, le moteur dans un meilleur état de propreté et lui communique plus de souplesse et de vivacité.

N'exposez pas le placement considérable que constitue votre voiture. Adoptez, dès maintenant, la Mobiloil d'été.

*LES LUBRIFIANTS INDUSTRIELS GARGOYLE très employés dans toutes les branches de l'industrie, sont manufacturés par les fabricants de Mobiloil.*




VENDUE PAR L'IMPERIAL OIL PARTOUT AU CANADA
VENDEUR IMPERIAL ★★★
MOBILOIL

Immeuble
-et-
Construction

# Les effets du progrès sur la construction

## L'industrie s'est modernisée rapidement déclare M. C.-D. Harrington.

Le coût moyen de la construction étant actuellement environ 10% plus bas que la normale et le gouvernement fédéral mettant l'argent nécessaire à la disposition de ceux qui veulent construire à un taux d'intérêt très raisonnable, ceux qui désirent bâtir ne devraient plus tarder, a déclaré M. C.-D. Harrington, président de la Canadian Construction Association, au cours d'une entrevue en fin de semaine. Il a aussi profité de l'occasion pour réfuter l'argument voulant que l'industrie de la construction n'ait pas modernisé ses méthodes et qu'il en résulte une hausse des frais dans toute entreprise.

Au contraire, M. Harrington affirme que l'industrie a suivi la marche du progrès de très près et qu'il y a autant de différence entre une maison construite aujourd'hui et celle qui existent depuis quelques années qu'il y en a entre un automobile de 1939 et un automobile d'il y a quelques années.

Le président affirme que, grâce à ces progrès, il est maintenant possible d'avoir dans une maison d'un prix raisonnable des choses que les maisons les plus luxueuses ne pouvaient offrir il y a quelques années comme les réfrigérateurs, les fournaises automatiques, les salles de bain modernes, les cuisines parfaitement équipées, etc.

### INFORMATIONS

On est à préparer le travail préliminaire de la construction d'une salle de réfrigération à la salaison Wilsil Limited, 1239 rue Mill, près de la rue Bridge. Les architectes sont Hutchison and Wood, 204 rue Notre-Dame ouest. Il s'agit d'une bâtisse de deux étages en briques. Le contrat général a été accordé tout récemment.

* * *

La reconstruction du Noviciat des Clercs de Saint-Viateur de Joliette, détruit par le feu le 27 février dernier, sera entreprise sous peu, au coût de $150,000, M. René Charbonneau, 360 Square Georges-Etienne-Cartier, Montréal, est à préparer les plans. Les ingénieurs pour la structure en fer seront MM Lalonde et Valois, 606 rue Cathcart.

### ENREGISTREMENTS

**Quartier Saint-André**

Elgin Terrace, Nos 1106 à 1112, Lots Nos 1767—13 à 24. Peel Street Development Co. à Imperial Life Assurance Co., $68,000 et considérations. —456036

**Quartier Sainte-Marie**

Rue Papineau, vague. Lots Nos 1136 — 245, 246, terrain 25 x 121 pds chacun. De O. David à Roland Thibault, $1,000. — 456129.

Rue Fullum, Nos 2347 à 2351, Lot No 1358—111. Henri Hénault et al., à De Vve R. Riendeau, $5,300. —456088

**Quartier Maisonneuve**

Rue Sicard, Nos 1844, 1846, Lot No 2—1300, terrain 26 x 75 pieds. François Fournier à John Riley, $3,800. —456080

**Cité de Westmount**

Avenue Renfrew, No 7, Lots Nos 237—298-2, 299-1, terrain 34 x 101 pieds. Shérif de Montréal à Crown Agencies, Ltd, $2,600. —456075

**Quartier Notre-Dame-de-Grâces**

Rue Old Orchard, conszruction, Lot No 177—222. Shérif de Montréal à Dile A. Brodeur, $3,500. —456076

Rue McLynn, vague, Lots Nos 65—843 à 851, Martial Durand et al. à Hector Durand, $1.00. —456041

Rue Hingston, Nos 4524, 4526, Lots N 164—222, 223-1, terrain 31 x 93 pieds. S. A. Dubois à E. J. Walsh, $5,750 et considérations. —456024

**Ville Pointe-Claire**

Avenue Hillside, No 54. Lots Nos 50—25 à 30. A. J. Rice et al., à De A. L. Dawe, $1.00. —456043

Quartier Ahuntsic

Rues Hamel et Prieur, vague. Lots Nos 217 — 69, 498, 499, terrain 6,691 pds. James-A. Hicks à Francis King, $150. — 456133.

Ville Mtl Nord

Vague, pt, terrain 100 x 189 pds. Soeurs de la Charité de la Providence à Ville Mtl Nord, $439. — 456180.

Vague, pt, Lot No 23, terrain 100 x 299 pds. De F.-X.-A. Lanthier à Ville Mtl Nord, $527. — 456181.

Rue Paris, No 11270. Lots Nos 77 — 284, 76 — 133, terrain 25 x 80 pds. Alex. Marineau à Roch Racette, $1.00. — 456099.

Quartier Mt-Royal

Vague. Lots Nos 52 — 30 — 1, 31 — 1, 32 — 1, 33 — 1, 34 — 1 etc., terrain 3 lots 6312 pds chacun, 1 lot 1053 pds, 12 lots 6250 pds chacun. W. N. M. Properties à J.-P. Tremblay, $17,098. — 456130.

Quartier Rosemont

Rue Louis Hébert, vague. Lots Nos 208 — 937 à 943, 1179 à 1188. Can. National Realties Ltd à Urgel Bertrand et al, $5,000. — 456104.

Quartier Montcalm

Rue Rachel est, Nos 1824 à 1828. Lot No 155 —15. De Vve C. Bourdon, jr., à De Vve D. Aumont et al, $9,800. — 456114.

Ville Pointe-aux-Trembles

Vague, pt Lots Nos 206 — 462 à 464, terrain 2,378 pds. De M. Robert à Ville Pointe-aux-Trembles, $125. — 456179.

Quartier St-Jean-Baptiste

Rue St-Denis No 4450. Lots Nos 15 — 657, 658, terrain 50 x 100 pds. Albert-A. Jarry à Jarry Automobile Ltée, $70,000. — 456111.

Quartier St-Louis

Rue Dorchester est, Nos 337, 339. Lot No ½ 385. O. Lamothe à E. Lamarre, $1,300. — 456186.

Quartier Ste-Anne

Rue Conway Nos 1175 à 1183. Lots Nos 402, 403, terrain 79 x 100 pds. W.-F. Robinson et al à D. Gurklys, $5,000. — 456131.

## 1 PROPRIETES A VENDRE

BARGAINS : propriété neuve, 2 logements rue Casgrain; 12 logis rue Jarry; 2 logements N.-D.-G.; 2 magasins, 2 logements rue St-Laurent. Bungalows campagne. St-Calixte. Considérerais échange avec argent. O. Charest, constructeur, ATlantic 0783.

BARGAIN moderne. Décarie 16 appts, Jarry, 12 logis, St-Denis, 9 logis, aussi Boulevard. Garnier, Fabre, 2 et 3 étages, échange argent. AMherst 9691. 1—

DELANAUDIERE, Chambord et Denormanville, près Jean-Talon, $250 chaque, fait versement pour amélioration. E. Pitt, LA. 7291; le soir, AM. 1650. 1—26,27,28

MACKAYVILLE, voisinage tramways, église; maisons chaudes, différentes grandeurs, confort moderne; grands emplacements, poulaillers; conditions faciles. Lots, construction Honnêteté établie, Joyal, 112 St-Jacques HArbour 8177. 1—203-10

1ERE AVE ROSEMONT. 5 logis, cave, garage, en bon ordre, 6,500.00. Leblanc & Petit, AM. 4804. 1

## 2 PROPRIETES DEMANDEES

ACHETERAIS propriété 2 ou 3 étages, bon marché. Dispose $4,000. CRescent 9865. 2—1,m,j,s

## 3 PROP. CAMPAGNE A VENDRE

CHATEAUGUAY BASSIN. — Le plus joli petit cottage, de style colonial-espagnol, qui soit. Le propriétaire l'a fait construire pour lui avec toutes commodités de la ville. Grand living room studio de 14 x 20, quatorze pieds de hauteur avec poutres apparentes de la longueur de la pièce, foyer en pierre brute et solarium à portes françaises; deux très grandes chambres à coucher; cuisine et salle de bain, les deux en tuile. Garage. Moustiquaires de cuivre partout. Pompe électrique automatique raccordée à puits artésien. Terrain de 15,000 pieds où sont admirablement disposés allées dallées, arbustes, plantess vivaces, pommiers et arbres ombreux. D'autobus passe à la porte; à cinq minutes de la station, près rivière et lac. Le genre de maison que vous serez fier de posséder et où vous serez heureux d'inviter vos amis. Le propriétaire sacrifiera à moitié que la valeur du coût. Vendra comptant ou consentirait à échanger contre duplex moderne ayant équité satisfaisante. Tél. M. Ghent, CA. 3338, LA. 2139. 3—23,24,26,28,30,1

L'EPIPHANIE, propriété 2 étages, habitable hiver et été, sur grande route, vendra à sacrifice, cause départ. Roland Bourdeau, L'Epiphanie comté l'Assomption. 3—

OCCASION, 13980 Blvd Gouin, Riviere des Prairies, CH. 3040 ou CL. 3187. 3—

8370 PIEDS de terrain, $100, payable $2 par mois, situé, près Boulevard Taschereau. Ecrire Casier 134 La Presse. 3—297-12

PINE BEACH, près St-Eustache sur Lac Deux-Montagnes, route provinciale 29, plage sablonneuse, électricité, téléphone $100.00 le lot. Bigras, HArbour 1514, Soir, BYwater 0496. Agent sur les lieux. 3—206-10

STE-GENEVIEVE, boul. Gouin ouest. Maison d'été sur bord de l'eau, à louer. FL. 6182. 3—211-7 R

## 5 TERRES A VENDRE

60 ARPENTS avec roulant, 38 milles de Montréal, prix 2500. AMherst 8774. 6—

CANTONS Est, bien bâti. Accepterais échanger pas d'agents. EL. 8568. 6—

PLUSIEURS bonnes terres à vendre ou à échanger avec gros roulant et bon stock. Leblanc & Petit, 4543 Delorimier. 6—

STE-DOROTHEE, 28 arpents, beau bord de l'eau. Le Blanc, 120 arpents, front lac des Deux-Montagnes. Bigras, HArbour 1514. 6—210-3

## 10 TERRAINS A VENDRE

CHEMIN STE-CATHERINE, coin idéal pour maison appartements, sacrifice. Cantin, Lanc. 9058. 10—

## 13 A VENDRE OU A ECHANGER

BUICK convertible 1931 à échanger pour motocyclette, 4120 Boul. Lasalle, Verdun. 13—

HAMPTON, N.D.G., duplex, évaluation 8,500.00. Revenu 876.00. Vendra 7000.00. Echangerais pour propriété dans Verdun, YO. 1433. 13—211-3

RESTAURANT central, clientèle établie. Raisons valables. 3731 Ste-Catherine est. CH. 4800 13—211-3 R

SALON de beauté moderne, clientèle établie. Prix raisonnable. Occasion d'avenir. 4123a Ste-Catherine Ouest. WEllington 4468. 13—211-3 R

## 16 COTTAGE A VENDRE

BEAU COTTAGE 7 appartements, système garage, terrain ombrageux. 3,500.00. 5668 Papineau, CRescent 7934. 16—R

## 20 FINANCE D'AUTOS

Avez-vous besoin d'argent ?

FINANCIAL LOAN BUREAU LTD.
Maison Canadienne-Française
Finance et refinance d'automobiles
Pas d'endosseur.
4439 ST-DENIS LAncaster 1127
En bas de Mont-Royal.
20—2,6,8,10,12,14,16,20,22,24,26,28,30

AUTOMOBILISTES

AVEZ-VOUS besoin de finance-refinance avec conditions de paiements faciles? Renseignez-vous sur l'excellent service de CREDIT MODERNE. Votre chèque dans 10 minutes. 4527 St-Denis. MArquette 1151. 20—195-26

L'ARGENT SUR VOTRE AUTO
Argent avancé sur automobile, contrats refinancés, confidentiel. Pas d'endosseur. National Loan and Acceptance Co., 1411 Crescent. Ch. 404. Plateau 5803. 20—113-N. O.

DANS VOTRE INTERET
Comparez nos bas prix spéciaux. Intérêt simple. Aucun frais supplémentaire d'aucune sorte, garantie.
VALIER CREDIT
LECAVALIER, PROPRIETAIRE, PL. 8320.
761 Ste-Catherine ouest (Près Eaton)
20—191-26

## 22 ARGENT A PRETER

ARGENT sur hypothèque à 4½%. Appelez Dollard 6624. 22—

ARGENT 1ères, 2èmes, hypotheques, billet. Rapide. Agent du prêteur. 6540, Saint-Denis. 22—212-3

AVE-VOUS besoin d'argent, sur hypothèque 5%. N'importe quel montant, n'importe où Montréal. Vente. Achat d'hypothèque. Bouchard - Assurances, HArbour 2831 22—193-1,M,S

DRESSER, 485 McGill. MA. 3620, s'offre d'agir comme votre agent pour vous obtenir des emprunts. Confidentiel, rapide, raisonnable. 22—216-N.O.

MONTANTS 1000 à 80000 première hypothèque, propriétés à Montreal. Notaire Couture, HArbour 8966. 22—210-3

PRETS—Confidentiel, rapide, première, seconde hypothèque. Billets. Agent de prêteurs. A. Laquerre, 934 Ste-Catherine Est, Chambre 214. 22—207-6

## 23 ARGENT DEMANDE

ON DEMANDE 3,000, à investir commerce payant, gros revenu, placement assuré. Ecrivez Boîte postale, 2, Outremont. 23—210-6

## 25 MAGASINS A LOUER

MAGASIN à louer 12.60 par mois. 1615 Sicard. 25—R

VILLERAY, 510, poste pour coiffeuse ou magasin coupons. S'adresser 8545 Denormanville. 25—

## 28 PLACES COMMER. A LOUER

RESTAURANT à louer pour l'été par organisateur de tombola. CA. 8330. 28—211-2R

## 47 BUREAUX A LOUER

AVANT de signer un bail pour bureau, consultez Protection Incorporée, batisse Confederation. 47—188-T.

BUREAU bien meublé, chauffé, éclairé, service téléphone, 20.00. LA. 1417. 47—R

BUREAU à louer rue St-Hubert, près Mont-Royal, 825. Appelez PLateau 5151, local 118 47—N.O.

## 52 APPARTEMENTS A LOUER

APPT chauffé devant, balcon, près tramway, église, respectable. 6958 De Normanville. TAlon 6171. 52—

## 52 APPARTEMENTS A LOUER

APPTS VAUDREUIL

Appartements Vaudreuil 4330-4330 Delormier, bas, 2ième, 4 pièces, chauffées eau chaude à l'année, incinérateur, glacière électrique, courant payé, et chambre de débarras dans la cave. S'adresser au concierge, 3002 Marie-Anne Est, ou téléphonez PLateau 5151, local 118, de 9 a.m. à 5.30 p.m. 52—N.O.

2136 MONT-ROYAL, 5 pièces, frigidaire, eau chaude, taxe. AM. 7432. 52—210-6 R

ST-DENIS coin Crémazie. Désirables 3, 4 commodités modernes, bon voisinage. S'ad. à 406 Crémazie. DU. 2666. 52—191-26

## 54 APPARTEMENTS MEU. A LOUER

APPARTEMENTS meublés, frigidaire, gaz, électricité, salle de bain privée, 6.00 et 7.00. 3903 St-Denis. 54—212-6R

ATTENTION, magnifique 2 pièces, cuisinette, pour couple, tout fourni. Possession immediate. 4411 Rivard, près Mont-Royal. 54—211-3

BEAU site magnifique, 2 et 3 pièces modernes, frigidaire, eau chaude. Possession immédiate, 1287 Parc Lafontaine, coin Chambord. 54—211-3

LAGAUCHETIERE EST 836, 1 - 2 pièces, gaz, électricité, glacière, radio, 3.50 plus. 54—212-3 R

PARC LAFONTAINE 4180, appartements meublés ou non. 2, 3 pièces, ménage fait. FRontenac 9881. 54—209-6

1, 2, 3 PIECES meublées, gaz, électricité compris. 1257 St-Christophe. 54—R

ST-DENIS 3894, vivoir, bain privé, gaz électricité, téléphone, garage, 4.00, 5.00. 54—

STE-FAMILLE 3484, appartements meublés ou non, frigidaire, eau chaude, gaz, téléphone. 54—212-3

ST-HUBERT 1184, grands, petits appartements, eau chaude, cuisinettes, balconets, douches, Chambres. 54—209-6

THERESA: 2-3 pièces, moderne, eau chaude, électricité, possession immédiate, semaine, mois. 4234 St-Denis. BE. 1661. 54—212-3

## 56 MAISONS CHAUFFEES A LOUER

DUPLEX
sur la montagne.
1071 blvd Mt.-Royal, Outremont, 11 chambres chauffées, eau chaude à l'année, 2 chambres de bain, solarium, garage pour 2 autos. Sera libre er août. Succession Joseph Ethier, WAlnut 1153. 56—23,26,27,28,29,30

BLVD GOUIN OUEST 4615 (Cartierville), flat moderne 6 appartements, frigidaire, BYwater 1080. 56—211-3

1E'ORIMIER 4320-30, 6 pièces chauffées, eau chaude à l'année incinérateur, glacière électrique, courant payé, et chambre de débarras dans la cave. S'adresser à 3002 rue Marie-Anne est ou téléphoner PL. 5151, local 118 de 9 a.m. à 5.30 p.m. 56—137-n

IBERVILLE 2570, 4, 7, 9 pièces, eau chaude. 395 Blvd St-Joseph, 4, 8, 9 pièces, garage. 2576 Hochelaga, 3 pièces 20.00. FR. 9600. 56—R

MARIE-ANNE EST, bas 6 pièces chauffées, eau chaude à l'année, glacière électrique, courant payé 840 S'adresser au concierge; 3002 Marie-Anne Est ou téléphoner PL. 5151, local 118 de 9 a.m. à 5.30 p.m. 56—n.b

## 57 MAISONS A LOUER

L'3, 4, 5 APPTS, ménage fait, 3e étage. Pas d'enfant. 3396 Robert, CHer. 1779. 57—R

FABRE 4243 près Parc Lafontaine, 7 pièces, plancher bois dur, système chauffage, ménage fait, 828. ATlantic 0668. 57—26,28

LOGEMENT à louer, ménage fait, 7 appts. 25.00. 7026 St-Denis. 57—

ONTARIO 2797, 4, 5 pièces modernes, bon marché. Accepterait chômeurs. 57—

ST-ANDRE 1115, maison seule, 6 pièces, fermées, bon pour chambre, 23.00. 57—

ST-PATRICK, 4 appts, 3ième étage. Accepte chômeur. CRescent 8832. 57—

6 APTS, moderne, bon marché. Cause départ, 7964 St-André.

## 58 ON DEMANDE A LOUER

ON DEMANDE un logement à louer, 4 appts. S'adresser 6683 De Gaspé. 58—

## 59 MAISONS MEUBLEES A LOUER

A LOUER logis 3 appts meublées, ménage fait, 1327A Berthier. 59—

## 62 MAISONS CAMPAGNE A LOUER

A CHARLEMAGNE, 3 appts, frais peinturé, toilette, électricité. AM. 5468. 62—R

A CONTRECOEUR, meublée ou non, neuf, eau, électricité, plage, service autobus, bon marché. A. Dansereau, près Radio Canada. 62—26,30

APPRECIEZ, eau courante, électricité, chaloupes, 7.50, 10.00, 13.00. Coteau Landing, HA. 0347. 62—212-2

A ROSEMERE, bungalow à louer pour l'été, 100.00. Appelez DU. 6994. 62—210-6

AU Bout-de-l'Ile, 93ième Avenue, meublé, w.c., électricité, moderne, 396 saison. V. Jodoin, YOrk 8969. 62—212-6

AU LAC GAGNON, cottages 3, 5 pièces meublées, bord lac, chaloupe, grève. Gagnain, HArbour 6672, entre 4 et 5. 62—212-6

CAMP à louer, Ste-Rose ouest, près Plage Laval, 4 appartements meublés. Bigras, HArbour 1514. 62—210-3

CAMP meublé, bord de l'eau, électricité, eau, E. Rose, 16375A rue Bolleau, PI. 9276, Ste-Geneviève Pierrefond. 62—

CHALET meublé, bord de l'eau, moustiquaire, eau courante, toilette, électricité, plage privée. S'adresser Joseph Breault, Lavaltrie. 62—212-3 R

CHALET meublé, St-Jovite, moustiquaire, eau, chaloupe, pêche, vaisselle, AM. 0039. 62—210-3 R

COTTAGE confortablement meublé, eau, électricité, plage, $125.00. Athanase Comtois, Côte Terrebonne. DUpont 4878. 62—212-6

ILE PERROT, 6 pièces meublées, vérandà, moustiquaire, garage, grève sable. ELwood 9109. 62—

LAC GAGNON, camps Racine—Asieck, meublés, semaine 10.00 à 15.00. DU. 6758. 62—193-23

LAC OUIMET, près Marois, cottage meublé, chaloupe, peut être visité. L. Pitch, WE. 4003. 62—210-3 R

LAC GAGNON, cottages meublés, Dubois, 2154 Mt-Royal Est, FRont. 1467, 4 à 6, et après 8 heures. 62—212-6

LAC MAROIS, Laurentides — Place idéale, électricité, eau courante, foyer, poêle à griller, chaloupe, endroit sûr pour le bain, pêche, très frais, piano. A personnes responsables $150. Eglises catholique et protestante. Plateau 3536 le soir. 62—

LAVAL-SUR-L-LAC, maison 6 appartements meublés, eau, électricité, pancher bois francs, foyer, bain. Bigras, HArbour 1514 ou Laval-sur-le-Lac. 62—210-3

MAISON, bord de l'eau, toute meublée, ménage fait. S'ad sur les lieux à 6463 Boul. Gouin Est. 62—

MAISON à louer, St-Vincent-de-Paul, 267 Boulevard St-Philippe. S'adresser à 1719 Notre-Dame Ouest, WI. 4730 ou WI. 6132. 62—R

MAISON meublée à louer, 212 Ste Thérèse Blainville, bon marché, pour été. CL. 4929. 62—208-6

MAISON d'été à Ste-Rose, près de gare, électricité, eau courante, beau jeu tennis. CRes. 4406. 62—R

MAISON dans les montagnes près eau, 50 milles de Montréal, Rawdon, 7 appts, 75.00. CRes. 8020. 62—R

MONTREAL-NORD, 12072 Brunet, maison, terrain, arbres, près église, tramway. CAlumet 2567. 62—

OLD ORCHARD BEACH, cottages à louer. Donner desirata. Royal N. Shelira Agency, 16A Old Orchard St., Old Orchard Beach, Maine, E.U.A. 62—212-6 R

ST-FRANÇOIS DE SALES 1270, Cottage meublé 3 pièces, toutes commodités, Dollard 6353. 62—

STE-GENEVIEVE, 16855 Blvd Gouin, bungalow 6 pièces, eau, électricité, beau terrain, grève. AM. 9952. 62—212-2

ST-JOSEPH DU LAC, 4 appts meublés, véranda, grève, eau courante, électricité, toilette. Pour semaine ou saison. Camps privés neufs. M. Lacroix, 207 rue Lachapelle, Pointe Calumet, ou AMh. 1125. 62—212-2

ST-JOSEPH DU LAC, Meublé, électricité. A la semaine, fins de semaine. Germain, DU. 0693. 62—204-84R

ST-PAUL L'ERMITE, maison cultivateur, 5 pièces, électricité, glace, chaloupe, 75.00. Levac, 217 Chemin de L'Assomption. 62—

## 62 MAISONS CAMPAGNE A LOUER

ST-SAUVEUR, lac Millette, 4 chambres à coucher, bord du lac, chaloupe. MArq. 3341. 62—211-2

TROIS pièces meublées, près St-Gabriel de Brandon. DO. 5418. 62—

## 63 MAISONS CAMP. DEMANDEES

CAMPS meublés, saison, 4 à 5 pièces, électricité, plage, chaloupe. 20 milles Montréal, bon marché. FI. 8120. 63—

## 67 GARAGES A LOUER

ARRIERE 7341 Berri, s'adresser à 927 Du Rosaire. DOllard 8074. 67—

BON garage, près rue Gounod, entrée facile, louera bon marché. S'ad. 7916 De Gaspe. 67—

## 69 MOTEURS ET YACHTS

YACHTS neufs et usagés, aussi moteurs CL. 3368 ou FR. 6222. 69—210-3

## 70 VOITURES, CHEVAUX

A BON MARCHE, jument canadienne, 6 ans, 1300, besoin argent. 4385 Brebeuf. 70—211-3

BONNE jument de 9 ans, 900 lbs, très rapide pour livraison, jusqu'à 7 hrs le soir. 4411 Notre-Dame Ouest. —

BON cheval bon marché. 5147 Chambord. AMherst 7621, soir DOllard 1951. 70—211-2 R

REÇU 4 wagons de chevaux d'une compagnie de bois, tous de bons jeunes chevaux et juments, appariés, tous garantis, 10 ponies, voitures de pony, toutes sortes de harnais et boghels. 12 chèvres à lait. 1657 Gruhert. 70—211-3

## 72 ANIMAUX DOMESTIQUES

JEUNES CHIENS, 25 différentes races, très bon marché. Aussi perroquets et serins chanteurs, 2.00 et plus. Achetons, échangeons. 5480 St-Laurent. 72—210-3 R

## 75 INSTRUMENTS DE MUSIQUE

BON PIANO automatique, 80 rouleaux, bancs, 40.00. 1901 Laurier est près Papineau. 75—R

BON PIANO moderne, très propre, garantie parfaite condition. Bon marché. 3734 rue St-Hubert. 75—209-6

MAGNIFIQUE piano en bonne condition à vendre pas cher. 186 Laurier Est. 75—

PIANO, 35.00; octophonique, 5.00; chesterfield, 25.00. 1480 Ontario, face église Sacré-Coeur. 75—208-9R

PIANO droit Wormwith, style moderne, extra tout en fer, touches d'ivoire, trois pédales, remis au point, garanti, $135. Facilités de paiement $6 comptant, $1 par semaine. Lindsay, 1112 rue Sainte-Catherine ouest, téléphone MArquette 7701. 75—211-3h

PIANO en parfait état, comme neuf, $75, payable $5 comptant et $5 par mois. Hartney's, 755 Ste-Catherine ouest. 75—6,1

## 76 RADIOS ET ACCESSOIRES

ABSOLUMENT besoin d'argent. General Electric, 8 lampes avec garantie. DU. 0954. 76—23,26 R

AUBAINE—Radio, 5.00, garanti. Lampes et radios vérifiés gratuitement. Lampes usagées bon marché. A. Poisson, expert, 1626 Amherst. 76—210-6 R

CONFIEZ-NOUS votre radio pour réparation. Satisfaction garantie. Lauzon-Phaneuf, CHerrier 6272. 76—212-3

DEPOREST CROSSLEY, 8 lampes, modèle Console, parfait ordre 49.95. 4628 St-Denis. 76—

RADIO RCA Victor, 11 lampes, ondes longues et ondes courtes, modèle cabinet, complètement remis au point, garanti, $35. Facilités de paiement, $6 comptant, $3 par mois. Lindsay, 1112 rue Sainte-Catherine ouest, téléphone MArquette 7701. 76—211-3h

REPARATION radios par experts, ouvrage $1.50. Garantie trois mois. 1255 Amherst. FRontenac 8778. 76—208-6

## 80 AMEUBLEMENT

AMEUBLEMENT 14 appartements, voisin gares, loyer 35.00, licence touriste, vendra considérera échange, hypothèque ou automobile. 898 St-Jacques. 80—

AMEUBLEMENT 22 appts, loués, richement meublés, partie ouest, rapportant gros profits, sacrifiera cause santé. Casier 166 La Presse. 80—210-6 R

19 APPARTEMENTS à vendre avec chambres louées. Beence, 1014 St-Laurent. 80—

19 APPARTEMENTS, près de gare, loyer 45.00. 987 St-Jacques Ouest. 80—212-3 R

LAVAL, 15 appartements richement meublés, ménage fait à neuf, bons revenus, Leblanc & Petit, AML. 4804. 80—

MAISON de chambre licenciée, 36 appts, bon centre, coin Windsor et St-Antoine, vend pour cause de maladie. Paul Bilodeau, 761 Windsor. 80—

MEUBLES 4 pieces à vendre, complet ou séparé; cause mortalité. 8386 Papineau. 80—

## 81 ARTICLES DE MENAGE

AMEUBLEMENT chambre coucher, salle dîner, déjeuner, chesterfield, radio, studio, laveuse, machine coudre, carrosse, balayeuse, glacière. 565 Guizot. DUpont 5685 81—71-N.O.

AMEUBLEMENT, vendra complet ou séparément, set de salon, salle à dîner, machine à laver, prélarts, lits, bureaux, PAls. 2230. 81—R

ATTENTION—Quantité de meubles usagés, général. Prix défiants. 1954 Ste-Catherine Est 81—205-N.O.

AUBAINE
SPECIAL SPECIAL
Bureaux à 50. Lits complets 6.50. Set chambre 39.00, Chesterfields 18.90 et plus. Studio set 39.90. Set déjeuner 29.00. West End Furniture, 1445 Notre-Dame ouest. 81—191-26

BEAU tapis, aubaine 15.00, petites nattes, tapis passage. Magnifique mobilier chambre à coucher. Mobilier chesterfield 45.00, set salle à manger Gibbard, mobilier studio, Gateleg, bibliothèque. Jamais servis. Opportunité extraordinaire. Fit. 1950, 1353 Greene, Montréal. 81—

BUREAU, 7.00; chesterfield, 15.00; divan-lette, 5.00; poêle, 12.00; combiné, 39.00; moulin à coudre, 12.00; studio, mobilier salle. Sacrifiera, M. Aber, 3611 Notre-Dame Ouest. 81—209-9

CARROSSE anglais à vendre bon marché. 6290 St-André. 81—

CHEMIN passage, chaise Morris, radio, tapis cuisine, grand tapis salon. 6258 Chambord. 81—

CHESTERFIELD Studio, set chambre, moulin laver, radio, divanette, poêle, carrosse, salle dîner, set déjeuner, 1223 rue AMherst. 81—209-5

GLACIERE, tondeuse pelouse, chauffe-toilette gaz, poele huile, clavigraphe, gramaphone, tapis. TAlon 1433. 81—

LAVEUSE électrique Connor, comme neuve, garantie, sacrifice, 4866 Chabot, appt 2. 81—

LAVEUSES, radios, reconditionnés, 12.95, garantie 3 mois, 8 Beaubien Est, CA. 1122. 81—212-6

LITS complets, 5.25; set salle manger, $24.95; chesterfield, $14.50; Studios, $8.50; glacières, $2.95; repasseuse électrique, $24.50; radios table, cabinet, $9.95, etc. Aubaines, 314 Mont-Royal Est. 81—210-6

MACHINE coudre 10.00, autres Singer électriques. Laveuse, commode. 1303 Papineau, appt 2 81—

MARIEES DE JUIN, ATTENTION ! Magnifique chambre à coucher dessin cascade, 12 articles $88.00 Capitol Furniture Co., 391 Ste-Catherine O. 81—193-24

NOUVEAUX MARIES ! Epargnez 25% sur meubles en payant comptant. 8 Beaubien Est. 81—212-6

POELE à gaz cabinet, plaque de chauffe électrique, fixtures électriques, sac à charbon, sans poussière, chauffe-eau à gaz, tables, chaises, glacière, malelas. 3566 St-Urbain, appt. 1. 81—

POELES A GAZ DE SECONDE MAIN
En très bon ordre. Sacrifiera bon marché. S'adresser Loranger, 1329 Sainte-Catherine Est. FAlkirk 2959. 81—212-12

RADIO, chesterfield, chaises Windsor, tapis divers, bon marché, cause départ. CAlumet 8423. 81—

REPASSEUSE Thor, modèle table, 19.50. Beatty 13.50, Hartney, 1101 Ste-Catherine Est. 81—

SET de chambre, 3 morceaux, à sacrifice, 15.00. 4598 Delorimier. 81—

STUDIO à vendre bon marché, bon ordre, 2335 Logan. 81—

STUDIO chromé, cause: départ. 3488 Avenue du Parc, appt. 8, après 6 heures. 81—

## 81 ARTICLES DE MENAGE

TAPIS boudoir, salon, chaise Morris, glacière, grand tapis, grande aubaine. 7374 Drolet. 81—

## 82 A VENDRE DIVERS

OUVERTURE DE MAGASIN

Soieries, tissus lavables, bas soie, lingerie. Coupons toutes sortes. Lacroix & Frère, 11 Notre-Dame ouest. 82—5,12,19,26

HABIT 3.00; outils mécanicien, articles ménage, etc. Adressez à 167 Dumarais 82—208-6 R

## 84 BOIS, CHARBON, HUILE

ROGNURES bois franc, petites ou grosses. 5 sacs 1.00. Anthracite américain, 12.50. PLa. 4759. 84—R

68 ANS SERVICE La plus grosse maison à Montréal. Les plus bas prix pour charbon et bois sec—à l'abri.—Jos. Charlebois, prop. CHerrier 2101. 84—208-6

## 86 FOURRURES, VETEMENTS

ATTENTION — Spécial, martres de roche, $28.00 la paire; renards argentés, $20.00 le couple. Robert, 1230 St-Hubert. 86—210-3

A REDUCTION: Parures-fourrures, Renards argents 25.00, 35.00 la paire. Martres de roche 15.00 à 35.00 la paire; fitch, kolinsky, cape, 10.00. Allons à domicile faire choisir 1473 Amherst. CH. 3181. 86—20,21,23,24,26

HABITS supérieurs 37-38, comme neufs. Manteau bleu pâle, aubaine. TAlon 1433. 86—

VETEMENT pour fillette de 7 à 10 ans, parfait ordre. CAlumet 3495. 86—

## 88 EFFETS BUREAUX ET MAGASINS

BALANCES calculatrices. Caisses enregistreuses, clavigraphes, garantis. Achetés, vendus, échangés, réparés. Landry Cash Register, coin St-Laurent - Notre-Dame HArbour 3330. 88—263-N.O.

BALANCES, comptoirs, glacières, hacheviandes, caisses enregistreuses, machines trigonométriques. Garantie. Conditions faciles. Aucune finance ni intérêt à payer. Laval Products. 1001 Est Craig. 88—133-j,m,M.J.V.

CAISSES enregistreuses, balances, comptoirs de boucherie, glacieres, moulins à viande, moulins à café, vitrines d'étalage, vitrines murales, fontaines à soda, tabourets, grille et grille-pain, cabines, etc. Dimentures pour tous commerces. Aubaines 44 Craig ouest. 88—176 I.M.S

SACRIFIERA à bon marché, registre, comptoir, show-case et glacière. S'adresser à 203 Beaubien E. 88—

SHOW-CASES usagés, armoires murales, glacières-comptoirs, sièges chromés, poêles hot-dogs. Occasions. Venez voir. 8776 St-Laurent. 88—

## 93 ON DEMANDE A ACHETER

A BONS PRIX : Habits, fourrure, fournitures maison, bureau, clavigraphe, caisse enregistreuse, balance, moulin, matériaux plomberie, Marquette Furniture, DOllard 5843. 93—206-6 R

A ACHETER livres usagés, romans, revues, dictionnaires, science histoire, encyclopédie etc CH. 2003 93—190-26

ACHETONS habits, ameublement, maison, bureau, magasin, moulins, clavigraphes, Marquette CRescent 9436. 93—212-6 R

A ALFRED RICHARD, payé plus haut prix ameublement de maison. DUpont 5683. 93—71-N.O

ACHETERAIS machines à coudre usagées. Telephonez CRes. 1720. 93—

ACHETE anciens meubles plus de 75 ans, chaises, commodes, pupitres, etc., antiennes banques pour des sous. DE. 5882 HA. 9625. 93—269-1,j,y.

ACHETE sets chambre, meubles de maison, magasin, bureau laveuses électriques, poêles, moulins coudre PLateau 2376, soir CAlumet 4168. 93—184-1,M,V

ACHETONS ameublements maison, effets bureaux, toutes sortes. Vêtements. Meilleurs prix payés comptant. LA. 5924. 93—N.O.

ATTENTION ! Meubles de ménage et de bureau, on paie les prix les plus élevés. HA. 7721, ou CR. 3961. 93—212-6

## 96 COMMERCE A VENDRE

AMEUBLEMENT 22 appts, loués, richement meublés, partie ouest, rapportant gros profits. Sacrifiera cause santé. Casier 167 La Presse. 96—210-2 R

ATELIER débossage, shop peinture, outillage. Installé depuis 10 ans, centre ville; cause santé. Casier 193 La Presse. 96—212-2

BEAU petit restaurant en face A. O. A. Cause accident. 4908 St-Denis. 96—

BARGAIN, épicerie-boucherie, bien équipée, frigidaire, loyer bas, coin transferi. CHerrier 3284. 96—

BEAU garage et outillage, entrée sur deux rues, aubaine pour acheteur sérieux. Cause santé. S'adresser 7450 Henri Julien, CA. 1889. 96—212-2 R

BON restaurant hot dogs, loyer 15.00, avec logement, bonnes conditions. CA. 9074. 96—R

BOYER 8870, ronde de lait à vendre. 96—

HOPITAL maternité privée, installation complète, grande clientèle. Sacrifiera comptant. Maladie. LAnc. 0942. 96—207-6 R

COMMERCE lucratif vendant aux institutions religieuses et maisons privées à vendre, produits exclusifs. Montant requis environ $5000. Ecrire Case 196 La Presse. 96—212-2

ICE CREAM PARLOR, fontaine, salle à manger, 6 cabines, 6 tables, installation complète, long bail, revenu annuel, 3,500.00 garanties, meilleur coin correspondance, logis au-dessus. 2008 Amherst. 96—

LIBRAIRIE avec dépt. de cadeaux, $8000 d'affaires par an, à vendre pour $300 comptant. B. P. 167, Drummondville. 96—211-3R

RESTAURANT-épicerie, logement arrière, installation moderne, 550.00. 4621 St-Denis, PL. 0396. 96—208-5 R

RESTAURANT à vendre porte voisine du Stade Maisonneuve. 3842 Ontario E. 96—110-3

RESTAURANT et salon de coiffure à vendre, cause mortalité. 1922 Delorimier. 96—210-3

RESTAURANT épicerie à vendre avec logement. Bonne place, DO. 9151 96—211-2 R

RESTAURANT bien installer, près église, bonne place d'affaires. Cause : autre position. 238 Jarry. 96—

RESTAURANT, bon poste, belles fixtures, échangera pour auto, argent. 7593 St-Hubert. 96—

RESTAURANT à vendre, coin, bon commerce. 527 Dulluth Est. 96—212-3

RESTAURANT fait genre de fort en pannneaux démontables et trans

## 120 SERVICES DOMESTIQUES

JEUNE FILLE sérieuse pour légers soins du ménage; à la campagne pour l'été. 2.00 par semaine. 8920 Lajeunesse. 120—R

JEUNE fille parlant l'anglais et possédant références demandée pour légers travaux du ménage. 3700 De Bullion. 120—

SERVANTE maison, pas enfant, mardi avant midi. 6925 St-Denis. 120—

SERVANTE honnête demandée, pas lavage ni cuisine. 4 enfants, couchera ici. 10.00 par mois. 6814 Christophe-Colomb. 120—R

SERVANTE, petite famille, de campagne préférée, bon chez-soi. 399 Seigneurs. 120—

SERVANTE, expérience travaux de maison, 2 enfants, couchera, venir après 7 heures. 3873 Blvd Rosemont. 120—R

SERVANTE bilingue demandée pour travaux du ménage. Tél. PLateau 2329. 4448a Esplanade. 120—R

## 123 CHAMBRES A LOUER

A MAISONNEUVE, salon double non meublé, coin, plancher bois franc, ménage frais fait; autre éclairée, libre immédiatement, confort voulu. Adressez-vous 3806 rue Adam. 123—

A 4450 CHAMBORD. Chambre pour personne recommandable; chez dame seule. 123—

AMHERST 1098, chambres, ménage frais fait, 1.25, 2.00, couple, gaz, téléphone, bain. 123—

A QUI ? 12 chambres toutes peintes et tapissées à neuf, pour tous les prix, 436 rue Champ de Mars. 123—24,26,28—R

A 8781 ST-DENIS ,2 chambres séparées, une avec boudoir, gaz, téléphone. 123—R

BELLE CHAMBRE, maison tranquille, sans enfants, chauffé, 428 Villeray, près Saint-Denis. 123—

BELLE grande chambre éclairée et propre, gaz; 3462 Ave du Parc, PL. 1651. 123—210-8 R

BELLE grande chambre propre, téléphone, distingué 4561 Garnier, près Mt-Royal. 123—R

BELLES grandes chambres devant, ménage fait, gaz, téléphone, 2.50, 2.00. 4009 Drolet. 123—

CHAMBRE avec cuisinette, lavabo, garde-robes, galerie, 2.00, 5.00. 1460 St-Denis. 123—212-3 R

CHAMBRE devant, propre, famille privée, avec garage. 8466 St-Denis, DUpont 0677. 123—

CHAMBRE ou salon pour personne distinguée, confort, propre, 3451 Sit-André, FRontenac 9089. 123—R

CHAMBRE double, cuisine, gaz, glacière, confort chez-soi, 4441 rue Delanaudière, CH. 2497. 123—R

CHAMBRE meublée ou non dans famille privée, 4631 Chambord. 123—

CHAMBRE maison française, 1.50, 2.00, gaz, téléphone. 1188 Notre-Dame-de-Lourdes. 123—210-3

CENTRAL, avec pension, famille privée, maison moderne, dames, demoiselles préférées. FRontenac 6490. 123—

DEMONTIGNY 354, appart 2, chambre studio ou lit, confort maximum. HAr. 1857. 123—R

GRAND SALON double usage cuisine, téléphone, eau chaude. 4557 Mentana. 123—

2 GRANDES chambres, studio, téléphone, eau chaude, messieurs préférés. 1411 St-Denis. 123—212-2 R

GRANDE chambre pour dame ou fille, commodités modernes, usage cuisine. CA. 1868. 123—213-3R

GRANDE chambre en avant, poêle à gaz, place pour laver, accepte enfants, recours 2.00. HArbour 4358. 123—

PAPINEAU 4258, près Parc Lafontaine, salon moderne, propre, prix réduit. CH. 9068. 123—R

ST-DENIS coin Demontigny, chambre partie meublée, lavabo. 2.00. AT. 1352. 123—211-3R

STE-FAMILLE 3430, près Sherbrooke, belle grande chambre devant, poêle gaz, téléphone. 123—

ST-HUBERT 1207 près Ste-Catherine, chambre confortable, aussi appt. 2 pièces, au sous-sol. 123—

SALON double meublé à neuf, eau chaude, balcon. 1180 Labelle, appt 3. 123—210-3 R

SHUTER 3493, large lavabo, poêle gaz, richement meublée, verandas, étage bain, tranquille. 123—211-3R

## 125 CHAMBRES ET PENSION

BELLE localité, jeune fille trouvera bon chez-soi, pension si désirée. DO. 7073. 125—

DAME recommandée prendrait une vieille ou une fille en pension. 2100 Cartier, Cherrier 1330. 125—

ST-ANDRE 8317. Grande chambre ensoleillée, famille privée, près chars. 125—

## 131 PENSION D'ETE

AU Calumet Country Club, pour vacances ou fin semaine, Calumet Beach, St-Joseph du Lac, réservation, LA. 1127. 131—22,23,26,27,28,29,30 R

AU MANOIR St-Michel des Saints, bonne cuisine, lac privé, plage, chaloupe, pêche. Prix raisonnable. Autobus. Tél. CRes. 7458. 131—211-3

LAC ARCHAMBAULT, Hôtel Roussille, Lac Pierre, Le Roussillon, semaine 16.00. DUpont 2589. 131—26,27,29,30

LAURENTIDES, passez d'agréables vacances au lac Bellefeuille, plage 55.00 par semaine, pourriture excellente. CL. 6604. 131—

LAURENTIDES, belle rivière, plage, lac, pêche, cuisine soignée. 19.00 semaine. Camp Baler, près St-Michel des Saints. 131—211-3

PLAGE LAVAL, chez Raoul, chambre et pension, direct sur la plage de sable 15.00. Téléphone 48-r-2 131—210-6 R

VILLA Larivière, 16 milles de Montréal, communications faciles, place idéale pour vacances et repos, commodités ville, face lac St-Louis, grève privée, bon chez-soi, excellente cuisine. A 63 Woodland, Châteauguay. 131—

## 139 OBJETS PERDUS

CHIENNE épagneule cocker noire perdue à Ste-Adèle. Tél. à Montréal, FL. 5753. Récompense. 139—212-2 R

GRANDE SACOCHE bleu marine, perdue route St-Martin vers Canton Bélanger, si retrouvé gardez argent et retournez bourse et contenu, 781 Jean Talon Est. CA. 0015. 139—

RECOMPENSE pour toute information permettant de retrouver chaloupe à fond rond, moteur Johnson, couvertures, tente, etc., volés à Contrecoeur le 13 juin. 466 avenue Mountain, Westmount. 139—210-7

## 149 MACHINERIE

ACHETEZ CHEZ TARSHIS & SONS

L'endroit par excellence pour courroies, poulies, chaises (hangers), arbres de couche, moteurs, machines et accessoires, neufs et usagés, où vous êtes toujours sûrs d'une transaction honnête. Voici quelques aubaines: Modeleuse à bois double fuseau, entièrement en fer, $99.00, moteur vertical à gazoline 3 H.P., complet avec poulie de transmission et garanti en bon état, $75.00; marmite en fonte à paroi chauffée à la vapeur, diviseur de crème, au complet avec poulies de transmission et palettes à mélanger $129.00; façonneuses en fer de 12" à redoublement d'engrenage, $275.00; façonneuse en fer, 24" à redoublement d'engrenage, $450.00

450 RUE McGILL

Ne 15 149—

AUBAINES: Delegneuses, planeurs, emboutisseurs, moulureuses à châssis, machines à tenon, corroyeurs, sableuses, tranche onglets, mortaiseurs, tours à fer, planeur à fer, moteurs. J. Norman Robinson, 1143 Notre-Dame ouest. 149—211-6

M. GELINAS ENRG.

A AIR : Compresseurs, réservoirs, fusils peinture, engins stationnaire, moteurs. 6595 St-Laurent. 149—210-3

LOUIS A. SENDEL CO.

Nous achetons et vendons machines, moteurs et accessoires de toutes sortes. Venez nous voir. 422 rue McGill. 149—19,26

MACHINES à travailler le fer et le bois, courroies et accessoires J. Wiseberg, 124 rue McGill 149—115-N.O

McCORMICK MACHINERY CO. -1

Le meilleur endroit pour outillage usagé. Courroies poulies, étaux, enclumes forges, forets, 103 Murray. 149—5,12,19,26

## 166 TAPISSAGE, PEINTURAGE

A. A. A. Attention blanchissage, tapissage, peinture intérieur, extérieur, ouvrage garanti, Ville ou campagne, J. Vincent, Talon 1243. 166—208-6

A ABBOLUMENT bas prix, blanchissage, tapissage, peinturage, spécialité peinture extérieure CLairval 3396 166—208-6

BLANCHISSAGE 1.00, tapissage, décoration, imitation, plâtrage, planchers scrappés, peinture extérieur. CAlumet 9227 166—212-6

BLANCHISSAGE, 1.25; tapissage, peinture, imitation, réparage plâtre, graffex. Ouvrage garanti. LAnc. 9414. 166—212-10

PLAFOND lavé, blanchi 1.50, chambre tapissée 1.75, plâtrage, graffex, peinture LAncaster 0094 166—212-2

## 196 EXTERMINAT.-VERMINE

A. A. A. ABOLISSEZ punaises, 3.00 par logement, coquerelles, 2.00. Ouvrage garanti. Maison canadienne, Leduc, LAncaster 6803. 196—

A ABATTRE avec garantie d'un an, coquerelles, 2.00 par logement; punaises, 1.00 par chambre. Produits à vendre "Provincial Pest Control" Lefebvre, prop. WI. 5066. 196—191-26

RIDOL détruit punaises et leurs oeufs Gallon 2.25. Démonstration gratuite CH 2184 196—195-22

## 204 HOPITAUX PRIVES

HOPITAL Association Ste-Thérèse Enregistré, Maternité privée tenu par garde enregistrées. Médecins spécialistes. Accouchements procédés non douloureux. Pension avant termes. Plaçons bébés. Prix raisonnable 4824 St-Denis. LA 1022 204—210-N.O.

HOPITAL BELLEVUE Enrg. maternité, pension avant terme. Plaçons bébé. 3836 Parc Lafontaine. FRont. 3737. 204—211-6

HOPITAL STE-ANNE, maternité privée, pension avant terme, placement bébé, pension pour vieillards. 4158 St-Denis, LAnc. 0942. 204—210-8 R

HOPITAL Sainte-Marguerite. 1435 Amherst. Maternité recommandable Attention spéciale aux personnes du dehors Placement de bébé assuré FRon 7623. 204—168-N.O

## 213 MATER. DE CONSTRUCTION

CIMENT empoché, à vendre bon marché; grosses et petites quantités. Occasion pour constructeurs. Livraison immédiate. M. Antoine, CHerrier 8676. 213—208-12

TOITURE de tôle galvanisée endommagée par l'eau. Demander liste à boîte 1664 la Presse. 213—205-10 R

## 214 MEDICAMENTS

LES Médicaments St-Germain - Remèdes végétaux reconnus pour leur efficacité depuis 35 ans Demandez liste de nos remèdes Toniques, Onguents, Dépuratifs, Laxatifs, Digestifs, Anti-rhumatique Gargarisme. 8129 S.-Denis. CR 4210 214—149-N.O.

## 221 PEINTURES

PEINTURE garantie, couleurs assorties, émail vernis 1.00, 1.25 gallon. Livraison. Service Paint Co. 1361 Laurier est. CHerrier 1174 221—181-26

PEINTURE garantie, couleurs assorties, émail, vernis, 1.00, 1.25 gallon Livraison. Beaubien Paint Co., 250 Beaubien est. CRescent 8682. 221—191-26

## 228 REMBOURRAGE

A BAS PRIX, matelas, sommiers, studios, chesterfields réparés. Cie Phoenix, CH 2732 228—189-26

A 1.90, matelas, ressort chesterfield, studio, meuble, rembourrés. Legault, CAlumet 2928. 228—

## 229 REPARATION

A A BAS PRIX matelas, meubles réparés, matelas neufs, divan studio, chesterfield Boyer limitée. 3826 Henri-Julien, PLat 1112 229—128-N.O

A. A. 1.75, MATELAS, sommiers, Chesterfields, matelas neufs, Désinfection punaises, coquerelles, mites. 5829 St-Hubert. Watier, CR. 8228. 229—209-26

APPELEZ FISET CR 3686: matelas réparés 1.90 lavés 2.50, plume désinfectée Maison de confiance 733 Beaubien Est. 329—113-N.O

MATELAS refaits, 1.90 sommiers, lits plumes réparés. Ferland, CHerrier 8182 Soir DUpont 3630 229—68-N.O.

## 235 TAPIS, RUGS NETTOYES

TAPIS refaits, frange, bordure cousues tapis, prélarts posés, réparations générales. Charlebois, HArbour 8552. 235—208-6R

## 239 TRANSPORT CAMIONNAGE

A.A.A ACME MOVING Enrg. vanne pour déménagement, local longue distance Piano 2.50; valise 0.50. FRontenac 4034. 239—191-26

AA BEAVER TRUCK TAXI, 1005 Ontario Est, déménagement, transport général piano, valise, ville campagne Ouvert soir FRontenac 2191 239—207-N.O

PARADIS Transport, déménagement, bas prix, heure, contrat; paquets, valises, 50. AM. 6357. 239—210-3

PARADIS Transport, déménagement bas prix, heure, contrat. Paquets, valises, 50. AM. 6357. 239—210-3




SUITE DE LA PAGE 19

I. Duff a défait L. Leblanc, 6-3, 6-1; R.-T. Barnard a défait J.-J. Desjardins, 7-5, 6-1; J.-W. O'Hara a défait R. Langevin, 6-3, 6-0; A. Gagnon a défait D.-Q. Coster, 6-3, 3-6, 6-4; T.-M. O'Keefe a défait J. Brodie, 7-5, 8-6; R. Durivage a défait B. Fortin, 6-1, 6-1; W. O'Brien a défait Paul Chapdelaine, 6-3, 7-5; C.-W. Leslie a défait L. Evans, 6-2, 6-2; S. O'Brien a défait A.-E. Veysey, 3-6, 6-3, 6-4.

DOUBLE MESSIEURS

Première ronde

W. Murray et R.-N. Watt, jr., ont défait L. Champagne et M. Forget, 6-4, 8-1.

SIMPLE DAMES

Première ronde

Mlle Helen McCrady a défait Mme B. Tees, 6-4, 6-2; Mme D.-G. Nicholson a défait Mlle F. Lacasse, 6-2, 2-6, 6-4; Mlle Barbara Barnard a défait Mlle Gilberte Robert, 6-1, 6-4; Mme A.-K. Austin a défait Mlle A. Sweeny, 6-4, 7-9, 6-2; Mlle Marion Edger a défait Mme L. McGowan, 6-1, 6-4; Mlle Simone Bernadet a défait Mlle A. Crewson, 6-4, 2-6, 8-6.

DOUBLE DAMES

Première ronde

Mlles Bernadet et Robert ont défait Mlle Mathieson et Mme Robinson, 6-3, 11-9; Mme R. Tees et Mlle M. Little ont défait Mlles F. Lacasse et S. Lacasse, 6-1, 3-6, 6-0.

MATCHES D'AUJOURD'HUI

SIMPLE MESSIEURS

A 1 p.m. — Phil Pearson vs Pierre Chapdelaine; E.-J. Lanthier vs C.-C. Petersen; Arthur McKnight vs R.-N. Watt, jr.; Wm. Pedlar vs Jean Richer; Jim Skelton vs Arnold Ridgway; E.-L. Tarshis vs Norman Hill; W.-P. Piggott vs Allan Lambert, J.-P. Cofsky vs J.-G. Wayland, Ron Sidaway vs Eric Beardmore.

2 p.m. — Bruce Hall vs M.-A. Piper; Percy Bennett vs Lucien Laverdure; Gordon Robinson vs L.-W. Duguid; Gordon Shorter vs C.-H.-P. Hands; H.-G. MacNeill vs Henry Hayes.

4 p.m. — Roland Longtin vs J.-R. Bulmer; H.-P. Xmard vs Ralph Linton; Don McDiarmid vs Wm. Murray; M.-L. Watt vs B. Paubert; gagnant Pearson-Chapdelaine vs Lanthier-Petersen; Sidaway-Beardmore vs gagnant McKnight-Watt, jr.; Pedlar-Richer vs T.-M. O'Keefe.

5 p.m. — J.-A. Baldwin vs gagnant Hall-Piper; Lewis Duff vs R.-T. Barnard; J.-W. O'Hara vs Arthur Gagnon; Roger Durivage vs W.-L.-S. O'Brien; C.-W. Leslie vs gagnant Skelton-Ridgway; Stuart O'Brien vs gagnant Piggott-Lambert; Leclerc-Sabran vs Wayland-Cofsky.

6 p.m. — J.-J. Denis vs Longtin-Bulmer; Geo. Robinson vs gagnant Emard-Linton; gagnant McDiarmid-Murray vs gagnant Bennett-Laverdure; gagnant Gordon Robinson-Duguid vs gagnant Shorter-Hands; gagnant Tarshis-Hill vs gagnant MacNeill-Hayes.

SIMPLE DAMES

A 3 p.m. — Claire Walsh vs Evelyn Helsby; Eleanor Young vs Rosette Renshaw; Barbara Barnard vs Mme A.-K. Austin; Marion Edgar vs Simone Bernadet; Mme A.-R. Porter vs Marion Haney.

5 p.m. — Isobel Matheson vs Lorna Rief.

6 p.m. — Ruth Stewart vs Mme W.-R. Walton; H.-M. Spstein vs Mme René Bolté; Helen McCrady vs Mme D.-G. Nicholson.

Double Messieurs

A 7 p.m. — Duff et Durivage vs Desjardins et Laverdure; Mais et O'Hara vs M. Gagnon et Yoshida.

DOUBLE DAMES

A 7 p.m. — Mme R. Tees et Mlle E.-M. Little vs Mme Austin et Mlle Helsby.

**Les champions canadiens**

**Simple messieurs—Morey Lewis, Texarkana, Tex.**

**Simple dames—Elizabeth Blackman, Détroit.**

**Double messieurs — Morey Lewis et Frank Froehling, Chicago.**

**Double dames — Elizabeth et Louise Blackman, Détroit.**

**Double mixte — Eleanor Young, Vancouver, et William Pedlar, Toronto.**

**Simple messieurs junior — A. Allen McDonald, Wichita, Kas.**

**Simple dames junior—Mary Lou Boyer, Détroit.**

**Simple garçons — Peter Stewart, Kansas City.**

**Simple vétérans — Charles Wagner, Détroit.**

**Double vétérans — Charles Wagner et Charles Wagner, Détroit.**

## PAULUS

Par J. MILLAR WATT




## 240 AUTOMOBILES A VENDRE

### M. M. S.

"AUTOS PEDIGREE"

Garantie reconnue d'une auto neuve

| No. Stock | Marque | Année | Modèle | Prix |
|---|---|---|---|---|
| 396 | Buick | 35 | Conv. coupé | 550. |
| 476 | Chev. | 35 | Sedan, Radio | Val. 575. |
| 472 | DeSoto | 37 | Sedan, Lic. | 825. |
| 208 | DeSoto | 38 | Sedan | Val. 950. |
| 196 | Dodge | 37 | Sedan, radio | Val. 750. |
| 1137 | Dodge | 38 | Sedan | Val. 825. |
| 308 | Ford | 38 | Coach | Val. 695. |

### Autos Reconditionnées

GARANTIE 50-50 PENDANT 60 JOURS

| | | | | |
|---|---|---|---|---|
| 955 | Buick | 33 | Limo. 7 pass. | 375. |
| 889 | Buick | 34 | Sedan 6 roues | Val. 375. |
| 214 | Chev. | 36 | Coach | Val. 475. |
| 126 | Chev. | 37 | Conv. coupé | 675. |
| 270 | Chev. | 37 | Coach | Val. 525. |
| 444 | Chev. | 37 | Sedan | Val. 550. |
| 162 | Dodge | 34 | Sedan, 7 pass. | 450. |
| 367 | Dodge | 35 | Sedan | Val. 450. |
| 1126 | Dodge | 36 | Sedan | Val. 525. |
| 371 | Dodge | 37 | Sedan | Val. 625. |
| 390 | Dodge | 38 | Coach | Val. 650. |
| 183 | Dodge | 38 | Sedan | Val. 750. |
| 974 | Plymouth | 36 | Sedan | Val. 525. |
| 751 | Plymouth | 36 | Sedan, 7 pass. | 595. |
| 344 | Chrys. | 36 | Sedan | Val. 575. |
| 645 | Chrys. | 37 | Sedan | Val. 725. |
| 361 | Chrys. | 37 | Sedan, 7 pass. | Val. 850. |
| 82 | DeSoto | 36 | Sedan | Val. 575. |
| 865 | DeSoto | 37 | Sed. rad., ch. | Val. 775. |
| 269 | DeSoto | 38 | Sed., pneus neufs | 895. |
| 1128 | Ford | 36 | Sedan | Val. 425. |
| 788 | Ford | 37 | Coach, radio | Val. 525. |
| 716 | Ford | 37 | Sedan | Val. 525. |
| 361 | Olds. | 36 | Coach | Val. 495. |
| 434 | Olds. | 37 | Sedan | Val. 725. |
| 346 | Pontiac | 37 | Sedan | Val. 595. |
| 227 | Pontiac | 35 | Conv. coupé | 475. |
| 332 | Pontiac | 35 | Sedan | 395. |
| 484 | Pontiac | 36 | Conv. Coupé | 550. |
| 737 | Packard | 37 | Sedan | Val. 750. |
| 478 | Nash | 37 | Sedan, radio | Val. 725. |
| 620 | Terrap. | 35 | Sedan | 395. |
| 241 | G. Paige | 33 | Sedan | 375. |

### Autos Analysées

| | | | |
|---|---|---|---|
| 364 | Chrys. | 34 | Sedan 350. |
| 480 | Cad. | 31 | Vict. 125. |
| 250 | Dodge | 36 | Sedan Val. 450. |
| 287 | Dodge | 37 | Sedan Val. 550. |
| 315 | Dodge | 38 | Coach Val. 825. |
| 403 | Dodge | 38 | Sedan Val. 725. |
| 239 | Olds. | 31 | R. S. Coupe 150. |

### CAMIONS

Camions "Pedigree"

Garantie reconnue d'un camion neuf

| | | | |
|---|---|---|---|
| 362 | Ford | 1938 ½ tonne Panel | 650. |
| 197 | Ford | 1938 1 tonne Express | 700. |

### Camions Reconditionnés

GARANTIE 50-50 PENDANT 60 JOURS

| | | | |
|---|---|---|---|
| 764 | Dodge | 1935 2 tonnes, Châssis et cab. | 550. |
| 975 | Ford | 1933 4 cyl. Com. sed. | 295. |
| 450 | Ford | 1934 ½ tonne, pan. | 375. |
| 263 | Ford | 1936 2 tonnes platef. | 650. |
| 164 | Ford | 1937 2 tonnes platef. | 795. |
| 482 | Dodge | 1935 2 tonnes hoist et body | 750. |
| 488 | Dodge | 1936 2 tonnes hoist et body | 850. |

### Camions Analysés

10 Dodge et International ½ tonne à panneaux, modèles 1934 et sedans commerciaux pris en échange d'une compagnie internationale bien connue que nous offrons à $275 chacun.

DEMANDEZ NOTRE BROCHURETTE EXPLIQUANT LA CLASSIFICATION DE NOS AUTOS ET CAMIONS "PEDIGREE", RECONDITIONNES ET ANALYSES.

1924—15 ans de service reconnu—1939

Modern Motor Sales Limited

1400 rue Dorchester O. BE. 1951
6335 St-Hubert CA. 0027

IDEAL
POUR VOS VACANCES
FAITES UNE OFFRE

Reo petit sedan 1931, Reo petit sedan 1929, Hupmobile sedan 1931. 1824 Ste-Catherine ouest. Wilbank 2151. 240—208-6 R

A.A.A.A. — Dernière chance d'acheter un char en bonne condition et à peu comptant, livraison immédiate, 10.00 comptant, 2.50 par semaine. Chrysler 1930 Sedan, Pontiac 1930 Sedan et Coach, Essex 1928-1939-1937, Sedan Coach, coupé, Whippet coupé 4 cylindres, Graham Paige 1930, sedan Chrysler 1931 sedan, prix spécial 125.00, Quantité d'autres à bas prix. 4391 Papineau. 240—

A BON compte, Plymouth et Nash 1939, jamais sortis. 8375 St-Gérard, DUpont 2024, DUpont 4956. 240—26,28

A ECOULER ! 15 bons chars repris pour dettes et vendus à termes. Faites votre prix. 10660 Lajeunesse. 240—212-8

AUBAINE, DeSoto 1938 sedan DeLuxe, seulement 4,000 milles, licence 1939. Encore sur garanti, à coûté 1395.00, sacrifiera 885.00. 2434 Ste-Catherine est. 240—

AUTOBUS REO, 21 passagers, bonne condition, bon marché, Stage Idéal, WEllington 4141. 240—207-6

BEAU petit Hupmobile sedan DeLuxe 1934, licence, valise, chauffeurette, 190.00. 4534 Bordeaux. 240—

BEAU petit Oakland 1932 sédan, pneus neufs, 95.00. 4654 Henri Julien. 240—209-4

BEAU petit Pontiac 1938, sedan DeLuxe, pratiquement neuf, valise, 400.00. 4322 Papineau. 240—

BEAU rug oriental tout neuf, 8 x 9, sacrifiera 35.00, besoin argent. 4381 Papineau. 240—

### OK'D 4 ☆☆☆☆

LICENCE 39 GRATUITE

| No | | |
|---|---|---|
| 857 | 38 Chev. coach Val. | $620. |
| 782 | 37 Chev. sedan Val. | 575. |
| 791 | 36 Olds. coach Val. | 575. |
| 875 | 37 Olds. coach Val. | 665. |
| 820 | 35 Buick sedan Val. | 495. |
| 844 | 36 Olds. sedan Val. | $449. |
| 659 | 33 Buick sedan | 255. |

LEDUC AUTOMOBILES LTD

3421 AVE DU PARC BEL. 2841

Terrains d'Autos Usagés

ANGLE AVE DU PARC ET MILTON
BEL. 1643

DEPOSITAIRE CENTRAL
CHEVROLET — OLDSMOBILE
CAMIONS CHEVROLET

### DUVAL MOTORS

3930, STE-CATHERINE EST FR. 2110

CABRIOLETS

| | | | |
|---|---|---|---|
| 32 | Chevrolet | $385 | 34 Chevrolet $725 |
| 35 | Oldsmobile | 525 | 38 Ford 865 |

SEDANS

| | | | | | |
|---|---|---|---|---|---|
| 29 | Buick | $ 70 | 38 | Chevrolet | $644 |
| 35 | Hudson | 96 | 37 | Ford | 495 |
| 31 | Chrysler | 113 | 36 | Chevrolet | 416 |
| 32 | Studebaker | 294 | 35 | Ford | 396 |
| 33 | Hudson | 323 | 34 | Ford | 289 |
| 34 | Dodge | 358 | 33 | Chevrolet | 248 |
| 35 | Ford | 364 | 32 | Essex | 99 |
| 36 | Chevrolet | 416 | 31 | Ford | 113 |
| 37 | Ford | 504 | 30 | Essex | 99 |
| 38 | Ford | 793 | 29 | Pontiac | 89 |

SUCCURSALE DU NORD

529 Jarry, coin Lajeunesse DUp. 5757

SUCCURSALE ST-LAMBERT

154, Ave. Victoria Tél.: Zone 7335

AUBAINE
VENTE DE LIQUIDATION
Sans réserve — Avec licence

| | | |
|---|---|---|
| 38 | Dodge Sedan Custom | $675. |
| 38 | Dodge Coach, valise | 595. |
| 38 | Dodge Coupé DeLuxe | 650. |
| 38 | Hudson Coach DeLuxe | 675. |
| 37 | Buick Sedan Spécial | 675. |
| 37 | Studebaker Sedan Dictateur | 650. |
| 37 | Willy's Sedan | 375. |
| 36 | Chevrolet Coach DeLuxe, valise | 375. |
| 36 | Chrysler Sedan Imp. | 475. |
| 36 | Terraplane Sedan, valise | 395. |
| 36 | Graham Paige Sedan, valise | 445. |
| 36 | Ford Sedan | 375. |
| 36 | Ford Coach | 325. |

Tous ces chars portent une garantie de 30 jours. Plusieurs autres de 1931 à 1939.

COMPTANT OU TERMES.

ECHANGE CONSIDERE

4592 ST-DENIS. PL. 1060

BEAU Willys sedan 1932, comme neuf, 6 roues. Sacrifiera 135.00 4638 Marquette. 240—R

BON MARCHE: 26 chars différentes marques et modèles, en bonne condition. 1590 Parthenais. 240—

BON FORD coach 1929 à vendre, 85.00. 6203 Delaroche. 240—

BUICK 1931 coupé, licence 1939, 85.00. 4120 Boulevard Lasalle, Verdun. 240—

BUICK, petit Sedan 1931, parfait ordre, très propre, vendra 135.00. 8519 Chateaubriand. 240—

1936 BUICK convertible Coupé, modèle 44, parfaite conditions, prendra échange. Power, WI. 8575. 240—

CHEVROLET sedan Master de luxe 1935, n'a pas roulé depuis deux ans, intérieur et extérieur comme neuf. Prix raisonnable. ELwood 2135. 240—

CHEVROLET 1937 sedan DeLuxe, 2 portes, valise, chaufferette, coussins neufs. Sacrifiera 475.00. Termes. 2434 Ste-Catherine est. 240—

CHEVROLET coach de luxe 1936, peu de parcours ,licence; prendrai petit échange. Conditions faciles. DU. 6572. 240—

CHEVROLET Master coach 1934, 4 pneus 6 plis neufs, intérieur et peinture parfaits, licence 1939. Echange et conditions faciles. EL. 2128. 240—

CHEVROLET sedan 1937, valise, parfaite condition; prendrai petit échange; besoin d'argent. 4270 Papineau. B. Gravel. 240—210-3

CHRYSLER 1931 sedan, peinture, mécanisme parfaits, licence, sacrifiera 150.00. Termes. 2434 Ste-Catherine est. 240—

1936 CHRYSLER Imperial Sedan, parfaite condition, prendra échange. RA. 3718. 240—

COUPE Essex 1931, mécanique, pneus, peinture, parfait, sacrifiera 98.00 comptant. 8124 Foucher. 240—

DE SOTO 31, cabriolet, comme neuf, 1257 Ste-Christophe. 240—

DODGE 1934, deluxe sedan, parfaite condition. 285.00. LA. 5943. 240—R

1935 DODGE Sedan De Luxe, pneus blancs, prendra échange. Bouthillier. PL. 1382. 240—

DODGE, petit sedan DeLuxe 1938, exactement comme neuf, valise, 525.00. 4351 rue Papineau. 240—

DODGE sedan 1931, licence, très bon ordre, privé, aubaine, 135.00. TAlon 1432. 240—

DODGE Custom sedan 1937, parfaite condition, bons pneus, peu millage, prendra échange. B. Gravel, 4557 Cartier. 240—210-3

FORD sedan de luxe 1935, excellente condition comme neuf, sacrifiera immédiatement. Pris pour dette. HA. 4751. 240—210-3 R

FORD roadster V8 32. Après 7 heures, 1613 Hôtel de Ville. 240—

FORD 1929, bonne condition, licence 1939, 75.00, s'adresser 6659 Côte St-Luc. 240—212-2 R

FORD sedan de luxe neuf, bon marché, 5212, 58ème avenue, Rosemont. 240—

FORD Tudor de luxe 1934, licence, pneus neuf, batterie neuve, radio, échangera pour roadster ou coupé. PL. 1998. 240—R

FORD V-8, 1932, avec licence, S'adresser 5236 Marquette. 240—

FORD 32, cabriolet, parfaite condition, vendra, échangera pour gros char. WI. 6381. 240—212-6R

MEILLEURES VALEURS EN VILLE

| | |
|---|---|
| 1937 Ford Sedan | $475. |
| 1937 DeSoto Coach, lic. | 545. |
| 1937 Olds. Sedan de Luxe | 675. |
| 1937 Chrysler Sedan Royal | 675. |
| 1937 Chev. Sed. Mast. de Luxe | 545. |
| 1936 Dodge Sedan de Luxe | 495. |
| 1936 Chev. Sed. Mast. de Luxe | 475. |
| 1935 Chev. Sedan, valise | 375. |
| 1935 Pontiac Sed. de Luxe | 395. |
| 1934 Buick Sedan | 375. |
| 1933 Pontiac Sed. 6 roues | 295. |
| 1932 Chevrolet cabriolet | 275. |

### 240 AUTOS A VENDRE

SOYEZ AVISE !!!

Personne ne donne quoi que ce soit pour rien . . .
Cette semaine nos prix sont réduits.
Comparez-les à ceux de nos rivaux.
VENEZ VOIR VOUS-MEME

| | | | | |
|---|---|---|---|---|
| Chevrolet | 1938 | De Luxe | Coach | $625. |
| Pontiac | 1938 | De Luxe | Coach | 585. |
| Plymouth | 1938 | De Luxe | Coach | 675. |
| Pontiac | 1937 | De Luxe | Sedan | 625. |
| Pontiac | 1937 | De Luxe | Coach | 595. |
| Plymouth | 1937 | De Luxe | Coach | 550. |
| Plymouth | 1937 | De Luxe | Sedan | 595. |
| Ford | 1937 | Tudor | | 475. |
| Packard | 1935 | Sedan L. | | 475. |
| Studebaker | 1935 | Cruising | Sedan | 425. |
| Willys | 1938 | Sedan Dem. | | 625. |
| Willys | 1937 | Sedan | | 495. |
| Reo | 1936 | Flying Cloud | Sed. | 495. |
| Studebaker | 1936 | Cruising | Sedan | 550. |

LES AUTOS CI-DESSUS ONT ETE ACCEPTEES EN ECHANGE DE NOUVELLES STUDEBAKER CHAMPION.

Elles comportent toutes une garantie de 90 jours.

FACILITES DE PAIEMENT
ECHANGES ACCEPTES

National Motors Ltd

3401 AVENUE DU PARC

COIN PARC ET SHERBROOKE MA. 2944

LICENCE 1939

| | |
|---|---|
| 37 Oldsmobile coach | 645. |
| 37 Dodge sedan | 565. |
| 36 Chrysler sedan | 535. |
| 36 Chevrolet sedan | 450. |
| 35 Dodge coach | 375. |
| 33 Plymouth sedan | — |

Clermont Motor Ltée

5383 St-Denis. DO. 1144
Terrains des chars usagés
Angle Boucher-St-Denis TAlon 6464
Angle Lamoriclère-St-Denis, DOllard 2060

PARK MOTORS

3475 ave du Parc. PLat. 2920.

240—

FORD 1938, tudor DeLuxe, comme neuf, licence, valise, chaufferette, 415.00. 4721 Papineau. 240—

FORD 1938 Coach DeLuxe, radio, chaufferette, sacrifierai très bas prix. PL. 9604. 240—

FORD 1937 sedan DeLuxe, 2 portes, valise, chaufferette, peu de millage, sacrifiera 450.00, Termes. 2434 Ste-Catherine est. 240—

FORD sedan de luxe 1937, pneus neufs à paroi blanche, excellente apparence générale, peu de parcours. On peut avoir facilités de paiement. DExter 2757. 240—

La meilleure valeur de chars usagés est CHRYSLERS

et les hôtres sont en parfaite condition, apparence et garantis par le dépot des vendeurs Chrysler-Plymouth de Montréal.

1937 Chrysler Impérial sedan, Overdrive, chaufferette et pneus 6 plis $798.00

1937 Chrysler sedan Royal, Overdrive 775.00

1937 Chrysler Coupé Royal, siege d'urgence, Overdrive, pneus 6 plis, chaufferette et capitonnage Duniopillo 825.00

1936 Chrysler Impérial sedan convertible, Overdrive, chaufferette et pneus 6 plis 845.00

1935 Chrysler sedan, valise et plusieurs autres à prix réduits 600.00

GIRARD AUTOMOBILE INC.

2130 Boulevard Décarie — 1430 ave. Overdale WA. 6663. MA. 4227

240—

HUDSON sedan 1930 pour le meilleur prix au comptant. TAlon 6511. 240—

MAGNIFIQUE petit Hudson sedan DeLuxe 1933, garanti parfait ordre, 135.00. 2385 Delorimier. 240—

PETIT char 1932, pneus neufs, licence, parfait ordre. S'adresser 9246 Lajeunesse. 240—210-3 R

PETIT STUDEBAKER 1932, 4 portes, comme neuf, sacrifiera 140.00. 1323 Montroyal. 240—

PLYMOUTH Sedan 1931, mécanique, parfait, très propre, sacrifiera 150.00. 8410 Henri-Julien. 240—

PLYMOUTH sedan 1935 comme neuf, Aubaine. Faites une offre. Pariseault. DU. 4600. 240—212-3

PONTIAC 1938 sedan, vendrai pour balance due à la compagnie de finance. PL. 9483. 240—

PONTIAC sedan 1930, licence, pneus neufs, $100. 7075A Christophe Colomb. 240—

PONTIAC 1937 coach, parfaite condition. Sacrifierai à bas prix. WI. 4068. 240—

RESERVOIR pour transport de gazoline, capacité 600 gals, 3 compartiments, 100-200-300, avec camion ou sans camion. Jos. L'Archevêque, St-Hyacinthe. 240—211-3

TERRAPLANE 1934, 4 portes, pneus, moteur, parfaite condition, sacrifierai 195.00. 4469 Papineau. 240—212-3

TERRAPLANE coupé 1936, siège arrière, bons pneus, peinture impeccable. Vendrai à très bas prix. DExter 2757. 240—

WILLYS sedan 1936, bonne condition. $525. 339 St-Philippe. PL. 8782 240—

## 241 CAMIONS A VENDRE

CAMION Ford 1935, 157, excellente condition, prix raisonnable. 3669 Denormanville. Dollard 6180. 241—

## 242 AUTOS, CAMIONS DEMAN.

# NEW YORK DÉCLINE AVEC LENTEUR — MONTRÉAL EST INANIMÉ

## Les pertes sont légères à N. Y.

### Les opérations sont minimes et les reculs peu importants.

New-York, 26. — Les cours se sont inclinés davantage pendant la matinée à cause du malaise que produit la situation en Extrême-Orient. Le mouvement de baisse s'est calqué sur celui des marchés européens.

La tendance a débuté en baisse irrégulière, puis elle s'est accentuée quand les services ont subi une certaine pression; North American a ouvert en gain de ⅛ à 22⅛, puis a glissé à 21¼, tandis que Consolidated Edison et Commonwealth Edison ont reculé d'une fraction.

Chrysler a perdu 1⅛ point à 69¾ et General Motors, ⅝ à 43⅝. U. S. Steel a ouvert à 46 ¾ et Bethlehem à 55½, en perte de ⅞.

Les ferroviaires n'ont enregistré que de petits reculs.

On souligne dans les milieux financiers le relevé du magazine "Steel" qui constate que la demande dans l'industrie de l'acier a suivi récemment une tendance oblique.

"Avec cette exception qu'une production stable d'ac[illegible] s'annonce pour les deux prochains mois", dit la revue, "l'avenir reste quelque peu indécis. L'industrie de l'automobile, qui travaille actuellement à un pourcentage assez élevé, aura bientôt besoin de moins d'acier, les usines commençant à fermer pour la période de transition entre les modèles actuels et les nouveaux. Entre temps, les livraisons pour la fabrication d'accessoires pour les nouveaux modèles augmentent lentement et continueront d'augmenter au cours du prochain trimestre."

Le magazine ajoute: "On prévoit pour au moins plusieurs autres mois des expéditions soutenues de produits lourds pour la construction et les travaux de génie. L'état des chemins de fer n'offre que peu de promesses de fortes commandes d'acier pour un avenir prochain, mais les changements survenus récemment dans l'état du trafic, les recettes et la législation fédérale augmentent les possibilités d'achats d'outillage ferroviaire au cours de la seconde partie de l'année."

## Les changes

New York, 26.—Le dollar canadien a cédé 1/64 à 99 47/64 cents; le franc a perdu 1/16 de point à 2.64 15/16 cents. La livre sterling a accusé une hausse de 3/16 à $4.68 3/16. La lire italienne a décliné de ⅛ de point à 5.26¾ cents.

* * *

Londres, 26. — Le dollar américain a clôturé sans changement à 4.68⅛

**Les changes à midi**

Livre sterling à Montréal — $4.69⅛.

Dollar américain à Montréal — $1.00¼.

Franc français à Montréal — 2.65⅝ cents.

Livre sterling à New York — $4.68 3/16.

Dollar canadien à New York — 99 47/64 cents.

Franc français à New York — 2.64 15/16 cents.

Livre sterling à Paris — 176.72 francs.

Dollar américain à Paris — 37.75 francs.

Dollar canadien à Paris — 37.59 francs.

**En or: —**

Dollar américain — 59.46 cents.
Dollar canadien — 59.30 cents.

à la livre sterling; le franc a terminé à 176.72 contre 176.75 samedi.

* * *

Paris, 26. — Le dollar américain cote 37.75 francs; c'est l'équivalent de 2.649 cents au franc comparé à 2.650 samedi à New York.

**Le cours de l'or**

Londres, 26. — Le cours de l'or est demeuré à 148 chelins 6 deniers l'once; en monnaie américaine c'est l'équivalent de $34.76.

En monnaie canadienne l'or vaut $34.85 à Londres et $35.08 à Washington.

## Hausse de 5.2% des recettes du C. P. R.

Les recettes brutes du Pacifique Canadien dans la troisième semaine de juin ont accusé une augmentation de $117,000 ou de 5.2 pour cent sur l'an dernier; elles se sont élevées à $2,363,000 contre $2,246,000. C'est la septième augmentation consécutive.

## Cours des CHANGES

**Cotes nominales du midi fournies par le Service des relations étrangères de la Banque Canadienne Nationale.**

| | | |
|---|---|---|
| New York — dollar | | 9/32 pr. |
| Angleterre—livre | | |
| câble | 4.68⅛ | 4.69 7/16 |
| chèque | 4.68 | 4.69 5/16 |
| France—franc | .0265 | .0265⅛ |
| Belfique—franc | .0340⅛ | .0341⅛ |
| belge | .0701¼ | .0704¼ |
| Italie—lire | .0526¼ | .0527¾ |
| Suisse—franc | .2254 | .2260 |
| Hollande—florin | .5304 | .5324 |
| Norvège—couronne | .2352 | .2359 |
| Danemark—couronne | .2096 | .2096 |
| Suède—couronne | .2410 | .2417 |
| Allemagne—reichsmark | .4013 | .4023 |
| Grèce—drachme | .0087 | .0087¼ |
| Brésil—milreis | .0615 | .0616 7/16 |
| Finlande—mark | .0207 | .0207⅝ |
| Chine—dollar H. K. | .2892 | .29 |
| Pologne—zloty | .1888 | .1893 |
| Yougoslavie—dinar | .0235 | .0236 |
| Japon—yen | .2732 | .2740 |
| Roumanie—lei | .0674¼ | .0674 5/16 |

### ASSEMBLEES ET DIVIDENDES

**COMMERCIAL ALCOHOLS LIMITED**

**DIVIDENDE PRIVILEGIE**

AVIS est par les présentes donné qu'un dividende au taux de Huit Pour Cent (8%) par année a été déclaré pour le trimestre finissant le 30 Juin 1939, sur les actions privilégiées, convertibles, remboursables, 8% cumulatif, de la Compagnie, payable le 15 juillet 1939 aux actionnaires enregistrés le 3 juillet 1939.

T. T. Arnold
Secrétaire-trésorier

## LES À-CÔTÉS DE WALL-STREET

Service de l'United Press, spécial à la "Presse" par Elmer C Walker.

New-York, 26. — Deux choses, au point de vue de Wall Street, ont caractérisé le marché des valeurs la semaine dernière: 1) les baisses ont été incapables de provoquer des liquidations importantes; 2) les cours n'ont manifesté aucun empressement à répondre aux bonnes nouvelles. La première caractéristique prend de la signification quand on explique la seconde par la prudence inspirée par la situation en Extrême-Orient. En d'autres termes, dans l'opinion des experts, une réserve d'événements favorables s'accumule actuellement et l'action de ces éléments commencera à se faire sentir sitôt que les craintes de guerre auront été dissipées. Wall Street estime que le marché, par exemple, n'a pas encore escompté le projet de loi sur l'impôt.

Le programmee de dépenses, s'il est adopté par le Congrès tel que proposé, pourrait bien, selon les experts, retarder la réouverture des marchés des capitaux. On croit qu'en dirigeant vers les affaires un vaste flot d'argent, on ne pourra faire beaucoup mieux que d'empêcher le marché de réagir au danger d'inflation que ce programme comporte.

**Fermeture**

Cette semaine, les gouverneurs du Stock Exchange décideront si oui ou non on doit suivre l'exemple de la Chambre des compensations, qui a résolu de fermer le samedi au cours de juillet et août. Le peu d'activité qu'il y a eu récemment le samedi n'a pas même été suffisante pour payer le loyer, mais d'autre part l'ouverture le samedi n'entraîne pas de frais, étant donné que les dépenses des agents de change sont calculées sur la base d'une semaine de six jours. Si le Stock Exchange ferme le samedi, il n'y aura, par exemple, aucune diminution de loyer, du service du ticker, des salaires et du service télégraphique.

Il s'est développé une vive opposition à la fermeture de samedi. Les principales compagnies de télégraphe s'y montrent particulièrement défavorables, à cause du montant élevé de leurs frais. Il se pourrait qu'on ait raison de cette opposition en prolongeant la séance, clôturant à 4 heures de l'après-midi au lieu de 3 heures.

**Heures**

L'historique des heures de transactions au Stock Exchange ne manque pas d'intérêt. Avant l'existence du Stock Exchange, les quelques valeurs mobilières se vendaient aux enchères. Après l'organisation du Stock Exchange dans sa forme actuelle, on rédigea une constitution où on peut lire à l'article No 2: "Le président devra offrir les valeurs en vente à l'heure qui pourra être fixée de temps en temps par le conseil de régie, selon les besoins de la saison."

En vertu de la nouvelle constitution, les heures de transactions ont été fixées de 10 heures et 30 du matin à midi, et de 1 heure de l'après-midi à 2 heures et 30.

Le 1er décembre 1873, on établit la séance actuelle de 10 heures du matin à 3 heures de l'après-midi. On n'a jamais dévié de cette règle si ce n'est pour cause de force majeure ou de surcroit d'ouvrage.

## Mines non inscrites

Cours fournis par Burke, Dansereau & Co., Rec'd. 322 ouest, rue Notre-Dame

| | Offre | Dem. |
|---|---|---|
| Abbeville | 5 | 7 |
| Albany River | 17 | 19 |
| Amity Gold | — | 1½ |
| Amos Cadillac | 1 | 3 |
| Arn | 5 | 8¼ |
| Argosy | 2 | 3 |
| Athona (old) | 5 | 6 |
| Barber Larder | 4 | 4¾ |
| Big Master | 2½ | 3¼ |
| Bilmar | 2¾ | 3¼ |
| Brown Bousquet | — | 1 |
| Cadillac Exp. | 4 | 8 |
| Can Pandora | — | 1 |
| Capital Rouyn | 2 | 3 |
| Centre[illegible] Duverny | 4 | 5 |
| Creminia | 5½ | 6 |
| Chibmac | 2 | 3 |
| Continental Kirkland | 10½ | 12½ |
| Croy Shores | 7½ | 8½ |
| Cunipiaun | 1½ | 2½ |
| Dempsey Cadillac | 1½ | 2½ |
| De Santis | 23 | 24 |
| Derval (unités) | — | 5.00 |
| Dunlop Consolidated | 1½ | 2¼ |
| East Rouyn | — | 13 |
| Elmos | 21 | 24 |
| Fontana | 4 | 6 |
| Garnet Long Lac | — | 1 |
| Golden Gate | 14 | 16 |
| Hallnor Mines | 8.90 | 9.00 |
| Hiawatha | 1.30 | 1.35 |
| Hudson Patricia | 1 | 1½ |
| Hugh Pam | 6½ | 7½ |
| Hutchison Lake | 5¼ | 6¼ |
| Kamicia | 28 | 30 |
| Kirkgama | 3½ | 4½ |
| Lacoma | 2 | 3½ |
| Lake Dufault | 40 | 45 |
| Lake Geneva | 9 | 11 |
| Landor | — | 1½ |
| Lake Rowan | 10 | 12 |
| L. L. Lacoma | 4 | 5 |
| Leroy Mines | — | 1 |
| Louvre | 3 | 5 |
| Magnet Consolidated | 55 | 57 |
| Magnet Lake | 11 | 12 |
| Martin Bird | 6½ | 7½ |
| Martin McNeely | 2 | 4 |
| Melba | 4½ | 5½ |
| Moffatt Hall New | 2½ | 3¼ |
| Moonhis | 8¼ | 9 |
| Mother Long Lac | 14½ | 15 |
| Norbeau | 40 | 43 |
| Norlake | 1¼ | 2 |
| Obaldi | 7½ | 8½ |
| Oxford | 8 | 9 |
| O'Leary Malartic | 2¼ | 3 |
| Opemiska Copper | 8 | 9 |
| Oriole | 3 | 3½ |
| Orpit | 7 | 8 |
| Pan Canadian | 6½ | 7 |
| Parenault | 36 | 40 |
| Paymaster | — | 50 |
| Pickle Crow | 5 | 5¾ |
| Pioneer | 3 | 3¾ |
| Porcupine Lake | 38 | 42 |
| Polaris | 12 | 14 |
| Pontiac Rouyn | 1.80 | 1.85 |
| Proprietry | — | 1½ |
| Que. Eureka | 9 | 10 |
| Quebec Manitou | 21 | 23 |
| Rand Malartic | — | 10 |
| Red Gold | 3¾ | 4½ |
| Rhinoc New | 5¾ | 6¾ |
| Rose Gold | — | 1 |
| Routhier Cadillac | 2 | 3½ |
| Rouyn Renard | — | 1½ |
| Rubec | 7.50 | 8.50 |
| Sachigo River | 2 | 2½ |
| Sisco Extn Gold | — | 4 |
| Shawnagan | 13½ | 13½ |
| Shemagog | 5¾ | 6 |
| Smelters Gold | — | 10 |
| South Malartic | 11 | 11½ |
| Springer Sturgeon | 1 | 2 |
| Sun Bear | 1½ | 2½ |
| Tiblemont Island | 1 | 2 |
| Tonawanda | 13½ | 2½ |
| Union Mining | 4½ | 5 |
| Upper Canada | 66 | 71 |
| Val D'Or Minerals | — | 1.10 |
| Walker Patricia | 2 | 3 |
| Warren Mac | — | 5 |
| Wawbano | 1 | 2 |
| Weff's Lake | 12 | 15 |
| Westwood Cadillac | 4½ | 5½ |
| Whitehorse | 1 | 2 |
| Wiborg | 3 | 5¾ |
| Wood | 22 | 25 |
| Young Davidson | 25½ | 26½ |

## Exportations de planches

En mai, il y a avance dans les exportations canadiennes de madriers et planches, le total étant de 165,-539,000 pieds ($3,587,565) contre 122,859,000 ($2,522,331) en avril et 124,957,000 ($2,637,686) en mai 1938. Les exportations au Royaume-Uni sont de 95,239,000 pieds et aux Etats-Unis, de 46,977,000.

Les madriers et planches de sapin Douglas sont en tête avec 81,671,000 pieds contre 72,738,000 en mai 1938. Les autres espèces sont les suivantes (chiffres de mai 1938 entre parenthèses): épinette, 38,205,000 (23,-841,000); pruche, 20,819,000 (14,177,-000); pin, 9,663,000 (4,203,000); Cèdre, 7,273,000 (4,174,000); merisier, 4,987,-000 (4,150,000); érable, 880,000 (421,000)

## La Bourse locale reste stagnante

### On compte de légers glissements dans tous les compartiments.

Au début de cette nouvelle semaine, l'inaction qui a caractérisé le marché des valeurs, tout particulièrement à la fin de la semaine dernière, se maintient. Comme les autres marchés, celui de Montréal subit des pertes fractionnaires généralisées à tous les compartiments. Au Curb, les aurifères ont été très ternes.

A midi, on a enregistré le bas virement de 4,700 actions dans les industrielles, comparativement à 4,100 vendredi à pareille heure et 3,400 à la clôture de la semi-séance de samedi. Ce dernier virement a été le plus bas depuis le 30 avril 1932. Dans les mines, le nombre des échanges a été également insignifiant, soit 7,600 actions, comparativement à 13,300 vendredi à pareille heure et 8,755 à la clôture de la demi-séance de samedi, ce dernier virement étant le plus bas enregistré depuis le 24 août 1935.

Noranda a été le titre le plus activement traité, soit 392 actions; contrairement à l'allure générale, il a enregistré un gain de ½ point à 78½. Montreal Power vient ensuite, avec 346 actions, mais il a subi un recul de ¼ de point à 32½. 300 actions de B. A. Oil, 245 d'Asbestos, 280 de Dominion Steel and Coal "B", 205 de Consolidated Smelting, 185 de Dominion Bridge ont changé de mains. Tous ces titres ont compté des pertes, soit ⅛ pour B. A. Oil, ¼ pour Asbestos, ⅛ pour Dosco, ¼ pour Consolidated Smelting, ¼ pour Dominion Bridge.

Brazilian a glissé de ⅛ de point à 9, International Nickel, de ⅛ de point à 47⅜, Canada Cement, de ½ point à 7½, Steel of Canada, de ¼ de point à 74½, Canada & Dominion Sugar, de ½ point à 25½, Celanese privilégié, de ¼ de point à 108¼, Consolidated Paper, de ¼ de point à 4, National Breweries, de ½ point à 41.

Les pétroles ont été moins fermes, avec des pertes de ⅛ de point pour Imperial Oil, International Petroleum et B.O. Oil, 100 actions de McColl-Frontenac privilégié ont changé de mains à 90. 100 actions d'Aluminium ont été échangées à 127½, glissement de 2 points comparativement au dernier cours précédent.

Dans les mines du curb, Pato est resté inchangé à 2.25, Siscoe à 1.15 et Stadacona a glissé de 2 cents à .48.

## Nouvelles compagnies à charte provinciale

Québec, 26. — La Gazette Officielle de Québec donne la liste des nouvelles compagnies suivantes: Du-Wright Agencies, Ltd., $20,000, Montréal; Harbour Estates, Ltd., $15,000, Montréal; La Cie de Publication Vox Ltée., $1,000, Sorel; Levesque Furniture, Ltée., $10,000, Port-Alfred; Kist Beverages (Montreal), Ltd., $20,000, Montréal; Montreal Stopper Company, Ltd., $10,000, Montréal; Quebec General Transport, Inc., $10,000, Québec; Studio Hébert, Inc., $20,000, Trois-Rivières; The Fruit and Vegetable Jobbers Association, (sans capital social), Montréal; The Quebec Paved Pipe Company, $50,000, Lennoxville; Union Pipe and Machinery, Ltd., $20,000, Montréal; Hotel Craig, Inc., $20,000, Montréal.

## Rendement des valeurs

| ORDINAIRES | Taux | Prix | Rend |
|---|---|---|---|
| Great Surpass | .80 | 9¼ | 6.49 |
| Avec bonis 1938 | .80 | 9¼ | 8.65 |
| Associated Breweries | .80 | 16½ | 4.85 |
| Avec bonis 1938 | 1.25 | 16⅜ | 7.87 |
| Belding Corticelli | 4.00 | 90 | 4.44 |
| Bell Telephone | 8.00 | 173 | 4.57 |
| B. A. Oil | 1.00 | 22¼ | 4.49 |
| B.C. Power "A" | 2.00 | 27½ | 7.27 |
| Bull Products | .70 | 16½ | 4.24 |
| Avec bonis 1938 | .80 | 18⅜ | 4.34 |
| Can. and Dom. Sugar | 1.50 | 26 | 5.77 |
| Avec bonis 1938 | 1.75 | 26 | 6.73 |
| Can. Malting | 1.50 | 36 | 4.16 |
| Avec bonis 1939 | 2.50 | 36 | 6.94 |
| Can Nor Power | 1.20 | 15¾ | 7.62 |
| Can Vinegar | 1.20 | 11¾ | 10.21 |
| Can. Bronze | 1.50 | 30 | 5.00 |
| Avec bonis 1938 | 2.00 | 30 | 6.67 |
| Can. Cottons | 4.00 | 68 | 7.69 |
| Can Gen Electric | 8.00 | 230 | 3.48 |
| Can. Ind. "B" 3% | 6.00 | 197 | 3.06 |
| Can Westinghouse | 2.00 | 51½ | 3.88 |
| Crown Cork | 1.60 | 26 | 6.16 |
| Distillers Seagrams | 5.00 | 173¼ | 11.37 |
| Dominion Bridge | 1.30 | 29 | 4.15 |
| Dom. Textile | 5.00 | 64 | 7.81 |
| Dorc. Glass | 5.00 | 113 | 4.42 |
| Electrolux | 1.50 | 19½ | 11.42 |
| Por of Can. "A" | 1.00 | 19½ | 5.12 |
| Imp. Oil | 1.00 | 15 | 6.34 |
| Avec bonis 1938 | 1.35 | 15 | 8.34 |
| Imp. Tobacco | .40 | 16⅞ | 2.44 |
| Avec bonis 1938 | .62½ | 16⅞ | 3.81 |
| Ind Accept "A" | 2.00 | 30½ | 6.56 |
| Avec bonis 1938 | 2.12½ | 30½ | 6.97 |
| Inter. Coal | 4.00 | 50 | 8.00 |
| Avec bonis 1938 | 8.00 | 50 | 16.00 |
| Int. Nickel | 2.00 | 48 | 4.17 |
| Int. Pete | 1.50 | 22 | 6.82 |
| Avec bonis 1938 | 2.00 | 22 | 9.09 |
| Jamaica, P. S. | 2.00 | 38½ | 5.19 |
| Laura Secord | .80 | 12¾ | 6.27 |
| Montreal Power | 1.20 | 32 | 3.38 |
| Mont. Tram. | 6.00 | 66¼ | 9.06 |
| Nat. Breweries | 1.50 | 41¼ | 4.86 |
| Nat. Steel Car | 2.00 | 46 | 4.35 |
| Niagara Wire | 1.00 | 17 | 5.88 |
| Ogilvie | 1.00 | 27 | 3.72 |
| Ottawa L. H. and P. | 1.50 | 18 | 8.67 |
| Page Hersey | 4.00 | 100 | 4.00 |
| Avec bonis 1938 | 4.25 | 100 | 4.25 |
| Penmans | 3.00 | 38 | 5.50 |
| Quebec Power | 1.00 | 17½ | 5.84 |
| Royalite | 1.50 | 35¾ | 4.21 |
| Avec bonis 1938 | 1.50 | 35¼ | 4.26 |
| St. Law. Flour | 1.00 | 22 | 4.55 |
| Shawinigan | .30 | 30 | 4.50 |
| So. Can Power | .80 | 11 | 7.27 |
| Steel of Canada | 1.75 | 75 | 2.50 |
| Avec bonis 1939 | 3.75 | 75 | 5.00 |
| Walker Gooderham | 4.00 | 44 | 9.09 |
| Western Grocers | 3.60 | 60 | 6.00 |
| BANQUES— | | | |
| Can. Nationale | 8.00 | 169 | 4.73 |
| Commerce | 8.00 | 167 | 4.79 |
| Dominion | 10.00 | 208 | 4.88 |
| Montreal | 8.00 | 214 | 3.74 |
| Nova Scotia | 13.00 | 362 | 3.87 |
| Royale | 8.00 | 191 | 4.19 |
| PRIVILEGIES— | | | |
| Agnew Surpa. | 7.00 | 110 | 6.36 |
| Ang Can T. | 2.50 | 48½ | 5.67 |
| Assoc. Breweries | 7.00 | 113 | 6.19 |
| Belding Corticelli | 7.00 | 140 | 5.00 |
| Calk Power | 6.00 | 99½ | 6.03 |
| Can. Cement | 5.00 | 96½ | 5.18 |
| Can Nor Power | 7.00 | 113¾ | 6.26 |
| Can Bronze | 5.00 | 105 | 4.76 |
| Can. Celanese | 7.00 | 116 | 6.56 |
| Can. Cottons | 6.00 | 103 | 5.83 |
| Can Fair Marqe | 6.00 | 102 | 5.88 |
| Can Pur Invest. | 8.00 | 109 | 8.00 |
| Can Industries | 7.00 | 174 | 4.02 |
| Dist Seagrams | 5.00 | 80 | 6.81 |
| Do Coal | 1.50 | 18½ | 8.11 |
| Dominion Glass | 7.00 | 162 | 4.32 |
| Dom. Textile | 7.00 | 156 | 4.49 |
| Goodyear | 2.50 | 56¾ | 4.41 |
| Howard Smith | 6.00 | 95 | 6.32 |
| Imperial Tob. | 29 3c | 7½ | 4.00 |
| Inte. Power | 5.00 | 72 | 7.79 |
| Jamaica Pub. Ser. | 7.00 | 123½ | 5.28 |
| Lake o' the Woods | 7.00 | 120 | 5.83 |
| McColl Front. | 6.00 | 90 | 6.67 |
| Meichers 6 p c 1st | .80 | 8 | 10.00 |
| Mont. Cottons | 7.00 | 100 | 7.00 |
| Nat. Breweries | 1.75 | 44 | 3.98 |
| Ogilvie | 7.00 | 160 | 4.38 |
| Ottawa L. H. and P. | 5.00 | 98 | 5.10 |
| Penmans | 6.00 | 115 | 5.22 |
| Power Corp. | 6.00 | 104 | 5.77 |
| Saguenay Power | 5.50 | 107 | 5.14 |
| Sherwin Williams | 7.00 | 118 | 5.93 |
| Southern Can. Power | 6.00 | 105 | 5.71 |
| Steel of Canada | 1.75 | 74¾ | 2.34 |
| Tuckett Tob. | 7.00 | 163 | 4.29 |
| Walker Gooderham | 1.00 | 20⅞ | 4.31 |
| West Kootenay | 7.00 | 120 | 5.88 |
| Western Grocers | 7.00 | 104 | 6.73 |
| MINES— | | | |
| Bralorne | .30 | 13 | 6.66 |
| Avec bonis 1938 | 1.30 | 13 | 10.00 |
| dulolo Gold Mines | 3.60 | 34 | 12.69 |
| Cons. Smelters | 1.50 | 41¼ | 3.42 |
| Avec bonis 1938 | 2.50 | 41¼ | 6.06 |
| zDome | 2.00 | 33⅜ | 5.99 |
| Falconbridge | .20 | 5 25 | 5.71 |
| Hollinger | .85 | 18 | 4.34 |
| Avec bonis 1938 | 1.10 | 15 | 7.34 |
| Hudson Bay | 1.50 | 33¼ | 4.51 |
| Int Mi Inv | .20 | 4½ | 4.59 |
| Lake Shore | 4.00 | 38 | 10 52 |
| Macassa | .20 | 4.70 | 4.26 |
| Avec bonis 1938 | .25 | 4.70 | 5.32 |
| McIntyre | 2.00 | 38 | 5.45 |
| Noranda | 6.00 | 78¼ | 8.07 |
| Pickle Crow | .40 | 4.75 | 8.42 |
| Pioneer B. C. | .40 | 3.50 | 16.00 |
| Placer | 1.20 | 13 | 9.23 |
| Siscoe | .12 | 1.20 | 10.00 |
| xSylvanite | .30 | 3.45 | 8.69 |
| Avec bonis 1938 | .35 | 3.45 | 7.26 |
| Teck Hughes | .40 | 4.25 | 9.41 |
| Avec bonis 1938 | .45 | 4.35 | 10.68 |
| zWright Harg. | .40 | 4.30 | 8.82 |
| Avec bonis 1938 | .70 | 4.30 | 5.43 |

t—En monnaie américaine.

## COMMENTAIRES

### Le marché des obligations

Le marché canadien des obligations de tout repos a conservé une tendance profonde de fermeté et les opérations sont demeurées paisibles, note le relevé hebdomadaire de la maison Wood, Gundy & Co. Les émissions fédérales à échéance courte et moyenne n'ont pas varié et les échéances éloignées ont avancé de ⅛ à ¼. Les emprunts garantis par le Dominion et payables à l'étranger sont demeurés fermes, de même que ceux de l'Ontario, du Québec et des provinces maritimes.

Dans la section des provinces de l'ouest, les émissions de la Colombie Anglaise se sont améliorées vers la fin de la semaine et celles de l'Alberta ont progressé d'un point. Les emprunts du Manitoba ont quelque peu baissé.

L'émission la plus importante de la semaine est celle de l'Hôpital protestant de Verdun, au montant de $750,000; composée d'obligations 3½ p.c. échéant en 1954, elle a été offerte à 98.85 pour rapportr 3.60 p.c.

Les obligations des principales industries et des services publics ont manifesté de la force mais peu d'activité. Les General Steel Wares 4½ p.c. ont avancé de ¾ et les Hamilton By-Product Coke 6 p.c., d'un point. Les Massey-Harris 4¼ p.c. ont aussi gagné 1 point.

Les rapports favorables sur les cultures de l'ouest ont stimulé la demande pour les Federal Grain et les Alberta Pacific Grain, qui ont monté de 2 points.

### Les dividendes de juin

Les dividendes déclarés, sur les actions négociées à la Bourse et au Curb de Montréal s'élèvent pour le mois de juin à $58,779,993, ce qui représente une diminution de $5,146,402 par rapport à juin 1938, alors que le total avait été de $63,946,335. Les répartitions du premier semestre de l'année se chiffreront à $24,884,084 contre $130,961,631 pendant la période correspondante l'an dernier.

Des répartitions ont été ou seront effectuées ce mois-ci à 74 valeurs, au lieu de 75 en juin 1938.

Au nombre des 17 catégories qui distribuent des dividendes au cours du mois de juin, sept ont enregistré un gain sur l'année dernière, trois n'ont pas changé et sept accusent une diminution. Les catégories qui ont subi une perte sont les suivantes: banques et sociétés financières, mines métalliques, valeurs diverses, pétroles, outillages divers et services publics.

La perte la plus lourde a été subie par les pétroles; elle est due à la réduction de 50 à 25 cents du dividende extraordinaire réparti par International Petroleum. Le paiement, par Noranda Mines, d'un dividende trimestriel de $1 au lieu d'un dividende semestriel de $2 payé en juin de l'année dernière, a été la cause du fléchissement des mines métalliques.

Les dividendes extraordinaires répartis par Macassa, Central Patricia et Hollinger, et la distribution d'un dividende initial de 10 cents par Pato Consolidated, ont fait avancer les mines d'or. Les autres groupes à enregistrer une légère augmentation ont été les suivants: brasseries et distilleries, industries alimentaires, valeurs de minoterie et entreposage de grain, commerce de détail, textiles et vêtements, et transport.

### Débits bancaires

Comme il y a des augmentations dans chacune des cinq régions économiques, les virements financiers sous forme de débits bancaires dépassent de plus de 15 p.c. en mai ceux du mois correspondant de l'an dernier. Le total est de $2,839,207,000 contre $2,473,032,000 en avril et $2,-461,867,000 en mai 1938. Le total relativement élevé en mai donne des augmentations générales pour les cinq régions sur les cinq mois de 1938, le total étant de $12,302,222,000 contre $11,854,491,000.

Les totaux de mai sont les suivants par régions économiques (chiffres de 1938 entre parenthèses): provinces maritimes, $65,781,-792 ($53,183,420); Québec, $882,234,-174 ($801,234,768); Ontario $1,295,-215,577 ($1,115,637,239); provinces des prairies, $437,127,747 ($344,429,-624); Colombie britannique, $158,-847,333 ($147,382,306.)

## INVESTMENT TRUSTS

**membres du N.-Y. Stock Exchange. Cours fournis par A. M. Kidder & Co.**

| | Offre | Dem. |
|---|---|---|
| xAffiliated Fund | 3.18 | 3.55 |
| xBritish Type Investors | 13 | 38 |
| Fund. Tr. Shares "A" | 4.75 | 5.65 |
| do "B" | 4.46 | — |
| xSopery. Shs. New | 9.65 | 10 49 |
| Can. American Tr. | 3.91 | — |
| Can. Intern. Trust | 4½ | 5½ |
| Commonwealth Int. Corp. | 2.78 | 3.06 |
| xDiversified Tr. Shs. "C" | 3.85 | — |
| do "D" | 5.50 | 6.15 |
| xIndependence Trust | 2.11 | — |
| xQuarterly Inc. Shs. | 7.37 | 8.27 |
| xUnited Fixed | 3.27 | — |
| xUnited Insurance Tr. | ⅜ | — |
| xUnited N. Y. Bank Trust | 1⅝ | — |
| DISTRIBUTORS' GROUP INC. | | |
| North Amer. Tr. Shs. 1955 | 2.16 | — |
| do 1954 | 2.73 | — |
| do 1956 | 2.70 | — |
| do 1958 | 2.46 | — |
| xCumulative Tr. Shs. | 4.64 | — |
| AMERICAN DEPOSITOR CORP. | | |
| xNew Corp. Tr. Shs. Accum | 2.75 | 2.79 |
| x do Distrib. | 2.34 | 2.33 |
| xOld Corp. Tr. Shares | 2.45 | 2.48 |
| CALVIN BULLOCK ISSUES | | |
| Canadian Investment Fund | 3.75 | 4.10 |
| xBullock Fund | 12⅝ | 13⅞ |
| xDividend Shares | 1.16 | 1.36 |
| xU. S. E. Ltd. and P. "A" | 13⅜ | — |
| x do "B" | 2.53 | — |
| x do Voting | .97 | — |
| xNation Wide Secur. "B" | 3.53 | — |
| x do Voting | 1.16 | 1.33 |

## Waterloo Manufacturing Co.

Toronto, 26. — A la demande de la compagnie 81,840 actions ordinaires "A" de la Waterloo Manufacturing Company ont été rayées de la cote du Toronto Stock Exchange samedi dernier.

## Revenus ferroviaires

Le revenu brut des chemins de fer en mars est de $25,699,828, contre $25,925,250 le mois correspondant, l'an dernier. Pour le premier trimestre de l'année le revenu brut est de $72,-149,339, contre $73,603,834 en 1938.

## Forte hausse du commerce étranger

### Le total de mai donne $167,-840,402 contre $139,914,-284 l'an dernier.

Le commerce extérieur du Canada fait un gain remarquable en mai; $167,840,402, contre $139,914,284 le mois correspondant de l'an dernier. Le mois précédent, il est de $98,415,-101. Le chiffre de mai est le plus élevé depuis novembre 1937 alors que le total atteint $188,438,020.

Le gain le plus notable est celui des exportations domestiques, la valeur en mai étant de $93,983,716, contre $55,811,550 en avril et $67,769,-500 en mai, 1938. Les importations s'établissent à $72,957,808, contre $41,908,347 le mois précédent et $67,123,037 le mois correspondant, l'an dernier.

La balance favorable du Canada est de $21,924,786, contre une balance favorable de $14,598,407 en avril et de $5,668,210 en mai 1938.

Le montant d'impôts perçus durant le mois est de $8,914,260, contre $5,873,315 en avril et $8,519,770 en mai l'année dernière.

## Le prix du blé subit un recul

### Les marchés d'outremer provoquent une baisse à Winnipeg et Chicago.

Winnipeg, 26—La baisse de Liverpool et les nouvelles favorables sur l'état des cultures ont causé le recul du prix du blé; à la fin de la première demi-heure le blé était ½ à ⅝ plus bas, le contrat de juillet à 57⅞, celui d'octobre à 59, celui de novembre à 60⅝ et celui de décembre à 60¾ cents.

Les ventes n'ont pas exercé une forte pression, mais les intérêts du littoral apportaient peu d'appui; on ne rapportait qu'un maigre commerce d'exportation.

Les nouvelles favorables des cultures nord-américaines et l'exécution de gros contrats de juillet dans le blé argentin ont déprimé Liverpool; en mi-séance le marché anglais était ⅛ à 1 d. plus bas.

**Baisse à Chicago**

Chicago, 26—Sous l'influence des marchés étrangers, le prix du blé a décliné d'environ ½ cent à l'ouverture. Liverpool a glissé de plus d'un cent et Rotterdam a baissé d'environ 2 cents.

Le blé a débuté ⅛-½ plus bas puis a retraité davantage; le maïs a ouvert sans changement ou ½ plus bas.

## LA COTE des GRAINS

**Cours fournis par A. M. Kidder & Co. membres du N.Y Stock Exchange.**

**CHICAGO**

| | Ouv | Haut | Bas | Midi |
|---|---|---|---|---|
| BLE— | | | | |
| Juillet | 69⅞ | 62⅞ | 60⅞ | 60⅞ |
| Septembre | 70⅝ | 70¼ | 66⅞ | 70¼ |
| Décembre | 71⅝ | 71⅝ | 71⅛ | 71⅛ |
| MAIS— | | | | |
| Juillet | 47¼ | 47⅛ | 47 | 47¼ |
| Septembre | 48 | 49 | 48¾ | 49 |
| Décembre | 49⅛ | 49⅝ | 49⅛ | 49⅝ |
| AVOINE— | | | | |
| Juillet | 44 | 44⅛ | 43⅜ | 44⅛ |
| Septembre | 45¾ | 46 | 45⅛ | 45⅝ |
| Décembre | 47⅜ | 47⅞ | 47⅛ | 47⅞ |
| SEIGLE— | | | | |
| Juillet | 30⅜ | 30⅝ | 30⅛ | 30½ |
| Septembre | 29⅜ | — | — | — |
| Décembre | 30¾ | 30¾ | 30½ | 30½ |
| **WINNIPEG** | | | | |
| BLE— | | | | |
| Juillet | 58 | 58 | 57½ | 57¾ |
| Oct. | 59⅛ | 59⅛ | 58¾ | 58⅞ |
| Déc. | 60¾ | 60¾ | 60⅛ | 60⅛ |
| AVOINE— | | | | |
| Juillet | 28⅜ | 28⅝ | 28½ | 28½ |
| Oct. | 28¼ | 28¼ | 28 | 28⅛ |
| Déc. | 27⅝ | — | — | — |
| ORGE— | | | | |
| Juillet | 36⅜ | 36½ | 36⅛ | 36⅜ |
| Oct. | 35⅝ | — | — | — |
| Déc. | 35¾ | — | — | — |
| SEIGLE— | | | | |
| Juillet | 41¾ | — | — | — |
| Oct. | 42¾ | 42¾ | 42¼ | 42¼ |
| Déc. | 43¼ | 43¼ | 42⅞ | 43⅞ |

## Cours moyens locaux

| | 10 Util | 20 Ind | 30 Comb | 10 Fin | 15 Autr |
|---|---|---|---|---|---|
| Midi | 66.1 | 71.0 | 69.4 | 67.12 | 109.33 |
| Jour préc. | 66.4 | 71.8 | 69.8 | 67.80 | 109.86 |
| Sem. préc. | 65.7 | 71.4 | 69.8 | 69.56 | 108.93 |
| Mois préc. | 65.8 | 71.9 | 69.8 | 71.41 | 112.49 |
| Ann. préc. | 64.5 | 77.7 | 72.3 | 114.77 | 119.02 |
| Max 1939 | 70.1 | 85.0 | 79.1 | 119.77 | 126.48 |
| Min 1939 | 60.4 | 66.5 | 65.4 | 64.18 | 103.96 |
| Max 1938 | 69.3 | 88.8 | 81.9 | 150.89 | 130.77 |
| Min 1938 | 57.6 | 61.1 | 60.5 | 57.84 | 103.06 |
| Max 1937 | 92.5 | 122.2 | 109.5 | 174.69 | 146.50 |
| Min 1937 | 64.7 | 66.2 | 65.9 | 89.70 | 98.34 |
| Max 1929 | 198.4 | 174.5 | 182.3 | — | — |
| Min 1929 | 135.6 | 83.9 | 98.6 | — | — |

## DIVIDENDES

Hollinger Cons. Gold Mines, 1% plus 1% par action, tous deux payables le 15 juillet aux actionnaires inscrits le 30 juin.

Montreal L. H. and P. Cons., 38 cents par action, payable le 31 juillet aux actionnaires inscrits le 30 juin.

### Ex-dividende demain

Anglo-Norwegian Holdings, $3.50 par action priv

# Bourse de Montréal

| Ventes | Stocks | Ouv. | Haut | Bas | 11.30 |
|---|---|---|---|---|---|
| 345 | Asbestos | 23 | 23 | 23 | 23 |
| 10 | Ass. Brew. | 16½ | 16½ | 16½ | 16½ |
| 110 | Bathurst "A" | 6 | 6 | 6 | 6 |
| 3 | Bell Tel. | 174 | 174 | 174 | 174 |
| 153 | Brazilian | 9 | 9 | 9 | 9 |
| 5 | B.C. Power "A" | 26½ | 26½ | 26½ | 26½ |
| 50 | Can. Cement | 7½ | 7½ | 7½ | 7½ |
| 25 | Can. Steamship pfd | 8½ | 8½ | 8½ | 8½ |
| 10 | Can. Pacific | 108¼ | 108¼ | 108¼ | 108¼ |
| 205 | Cons. Smelting | 4¼ | 4¼ | 4¼ | 4¼ |
| 40 | Crown Cork | 40½ | 40½ | 40½ | 40½ |
| 165 | Dom. Bridge | 26 | 26 | 26 | 26 |
| 65 | Dom. Coal pfd | 26½ | 26½ | 26 | 26 |
| 280 | Dom. Steel & Coal "B" | 18¼ | 18½ | 18¼ | 18¼ |
| 50 | Can. Celanese pfd | 11 | 11 | 11 | 11 |
| 40 | Dom. Tar pfd | 80 | 80 | 80 | 80 |
| 65 | Dom. Textile | 65 | 65 | 65 | 65 |
| 25 | Foundation | 8½ | 8½ | 8½ | 8½ |
| 15 | Gatineau Power | 14½ | 14½ | 14¼ | 14¾ |
| 105 | Hollinger | 15 | 15 | 15 | 15 |
| 5 | Howard Smith pfd | 95½ | 95½ | 95½ | 95½ |
| 10 | Hudson Bay | 33 | 33 | 33 | 33 |
| 40 | Imp. Oil | 14¾ | 14¾ | 14¾ | 14¾ |
| 105 | Imp. Tobacco | 16 | 16 | 16 | 16 |
| 50 | Int. Nickel | 47½ | 47½ | 47½ | 47¾ |
| 100 | Int. Pete | 21¾ | 21¾ | 21¾ | 21¾ |
| 10 | Lake of the Woods | 16 | 16 | 16 | 16 |
| 10 | Laura Secord | 12½ | 12½ | 12½ | 12½ |
| 348 | Mtl Power | 32½ | 32½ | 32½ | 32½ |
| 50 | Nat. Breweries | 41 | 41 | 41 | 41 |
| 65 | Nat. Steel Car | 46¼ | 46¼ | 46¼ | 46¼ |
| 202 | Noranda | 78 | 78½ | 78 | 78½ |
| 50 | Ogilvie | 27 | 27 | 27 | 27 |
| 160 | Placer Devel. | 13¼ | 13¼ | 13¼ | 13¼ |
| 5 | Price Bros. | 10½ | 10½ | 10½ | 10½ |
| 50 | Shawinigan Power | 20 | 20 | 20 | 20 |
| 28 | Steel of Canada | 74½ | 74½ | 74½ | 74½ |
| 100 | Zellers | 8 | 8 | 8 | 8 |
| | **BANQUES** | | | | |
| 3 | Can. Nationale | 167 | 167 | 167 | 167 |
| 62 | Nouvelle-Ecosse | 302 | 302 | 302 | 302 |
| 3 | Royale | 191 | 191 | 191 | 191 |

# Curb de Montréal

| Ventes | Stocks | Ouv. | Haut | Bas | 11.30 |
|---|---|---|---|---|---|
| 10 | Abitibi | 60 | 60 | 60 | 60 |
| 100 | Aluminium | 127½ | 127½ | 127½ | 127½ |
| 500 | B. A. Oil | 22¾ | 22¾ | 22¾ | 22¾ |
| 26 | Can. and Dom. Sugar | 25½ | 25½ | 25½ | 25½ |
| 15 | Can. N. Power pfd | 111¼ | 111¼ | 111 | 111 |
| 35 | Cons. Paper | 4 | 4 | 4 | 4 |
| 60 | Donnacona "A" | 3½ | 3½ | 3½ | 3½ |
| 10 | Donnacona "B" | 3 | 3 | 3 | 3 |
| 20 | Fairchild Aircraft | 4 | 4 | 4 | 4 |
| 15 | Fleet Aircraft | 6 | 6 | 6 | 6 |
| 3 | Ford "A" | 19¾ | 19¾ | 19¾ | 19¾ |
| 85 | Fraser Voting Trust | 9 | 9 | 9 | 9 |
| 100 | McColl Front. | 90 | 90 | 90 | 90 |
| 25 | Power Corp. 2e pfd | 45 | 45 | 45 | 45 |
| | **MINES** | | | | |
| 200 | Big Missouri | 11 | — | — | — |
| 200 | Pato Man | 2.35 | — | — | — |
| 400 | Siscoe | 1.1 | — | — | — |
| 2000 | Stadacona | 48 | — | — | — |
| 100 | Sullivan | 59 | — | — | — |
| | **HUILES** | | | | |
| 100 | Dalhousie Oil | 40 | — | — | — |

## PRODUITS AGRICOLES

# Gains en mai de nos exportations

### A la fois par rapport à avril de cette année et à mai de l'an dernier.

Selon l'Office national de la statistique, les exportations de beurre et de fromage ont augmenté par rapport à mai 1938, soit, pour le beurre, 10,365 cwt., valeur de $220,495, comparativement à 663 et $18,835, et, pour le fromage, 54,485 cwt., valeur de $768,842, comparativement à 37,257 et $570,794.

Les exportations de beurre et de fromage en mai ont aussi augmenté comparativement à avril de cette année. Les exportations d'avril ont été de 6,331 c.w.t. de beurre, valeur de $134,256, et de 3,766 c.w.t. de fromage, valeur de $55,417.

En mai, 9,204 cwt. de beurre et 47,817 cwt. de fromage ont été expédiés au Royaume-Uni, 260 cwt. de beurre et 2,367 cwt. de fromage, à Terre-Neuve et 794 cwt. de fromage à Trinidad et Tobago.

Les plus importantes exportations de fromage de la saison ont été faites du port de Montréal au cours de la semaine dernière, soit 25,658 meules. Ont aussi été exportées du port de Montréal 4,694 caisses de beurre et 351 caisses d'oeufs.

Au Canadian Commodity Exchange, on a vendu au comptant, depuis le début du mois, 21,500 caisses de beurre, soit 1,204,000 livres, et à terme, 12,800 caisses, soit 716,800 livres. Pour le fromage, on a vendu au comptant 6,765 meules, soit 608,850 livres.

### Aucune vente de beurre au comptant

Aujourd'hui, au Canadian Commodity Exchange, il ne s'est fait aucune vente de beurre au comptant. En clôture, la côte du 92 points du Québec a enregistré une tendance fléchissante, soit 21¼-21¾, comparativement à 21½-21¾ samedi.

Il y a eu quatre transactions sur le contrat de novembre, deux à 22⅝ et deux à 22½.

Il n'y a pas eu de ventes de fromage. Le prix des oeufs A-gros a monté de ½ cent.

En clôture au Canadian Commodity Exchange, aujourd'hui, les prix étaient comme suit:

**BEURRE**

Livraison immédiate:
Québec, 93 points, 21¼-21⅜c.
Québec, 38 points, 20-20⅜c.
Marché à terme:
Juin, 21⅜-21½c.
Juillet, 21¼-21½c.
Août, 21¼-21¼c.
Septembre, 21½-22c.
Octobre, 21⅜-22¼c.
Novembre, 22¼-22½c.

**FROMAGE**

Québec, blanc, 12 9/16-12 11/16c.
Québec, coloré, 12¾-13c.
Ontario, blanc, de juin, 12⅞-13c.
Ontario, coloré, de juin, 13-13¼c.

**OEUFS**

A-gros, 22½c. d.
A-moyens, 20c. d.
B-gros, 17c. d.
C-gros, 15c. d.

**FARINE, GRAINS ET MOULEE**

BLE—
Northern No 1 .87¼
Northern No 2 .83¼
Northern No 3 .80¾
Orge CW No 3 .41
Avoine CW No 3 .34
No 1, fourragère .33
Blé du prin. farine, 1ère pat. .4.85
Blé du prin. farine, 2ème pat. .4.35
Boulangerie .4.15
Farine de choix, blé d'hiver au w. 2.90-3.00
Farine blanche de maïs au wagon .4.80
En petits lots .4.90
Son .21.00
Avoine roulée, en sac de 80 lbs .2.35
Middlings .25.00
Grú .23.00
Foin No 2, la tonne .10.00

**VOLAILLES ET POMMES DE TERRE**

Pommes de terre: Nouveau-Brunswick et Maine, Montagnes, No 1, 80 lbs, 1.65-1.85; Ile du Prince Edouard, Montagnes, No 1, 90 lbs, 1.85-2.10; Virginie, en sacs, No 1, 100 lbs, 2.50-2.75; Virginie, en barils, No 1, 4.00-4.25; Virginie, en barils, No 1, "B", 3.00-3.25.

Volailles: Poulettes 5 livres et plus gelées, au lait, "A", 27-29c de choix, "B", 25½c; poulets, "A", 26-27½c; dindes, 12 livres et plus, 27-28c; chapons, 6-8 livres et plus, 22-23c; "B" 21c; oies, "A", 22-23c; "B" 20c; canetons lac de Brome, "A", 27c; "B", 25c.

### Fermeté des prix des porcs et des veaux

Aujourd'hui, sur les marchés locaux des bestiaux, les prix des porcs et des veaux se sont maintenus. Les prix des bêtes à cornes n'ont pas été établis de façon définitive et ceux des agneaux ont fléchi.

Les arrivages ont été comme suit: bêtes à cornes, 593 têtes; veaux, 1,540 têtes; moutons, 701 têtes; cochons, 1,733 têtes.

Les bouvillons de bonne qualité ont rapporté de $6.75 à 7.35, la plupart de $7 à $7.25. Les sujets de qualité moyenne se sont vendus $5.75 et moins.

Les génisses de bonne qualité ont rapporté de $6 à $6.50, les sujets de qualité moyenne, de $4.75 à $5.75 et les sujets de qualité ordinaire, de $3.50 à $4.50. Quelques veaux nourris se sont vendus de $7.75 à $8. Les vaches de bonne qualité ont été vendues de $5.25 à $5.50, les sujets de qualité moyenne, de $4.50 à $5 et les sujets de qualité ordinaire, de $3.50 à $4. Les taureaux ont fait de $3.60 à $5.50 et les sujets de bonne qualité, $5 et plus.

Le gros des agneaux s'est vendu d'une façon générale de $9 à $10, selon le poids et la qualité. Classifiés, les agneaux de bonne qualité se sont vendus de $10 à $10.50. Les moutons ont fait de $2.50 à $3.50.

Les porcs ont rapporté de $9.75 à $10 pour les bacons, nourris et abreuvés. Les sujets de choix ont obtenu une prime de $1, avec les réductions ordinaires pour les sujets de qualité inférieure. Les truies se sont vendues de $5.50 à $6.

## London Stock Exchange

Londres, 26.—Voici les cours de clôture du London Stock Echange:

| | |
|---|---|
| Am. Tel. and T. | $192½ |
| Anaconda | $23⅞ |
| Atchison | $27⅝ |
| Brazil | 39 |
| C. P. R. | 14 |
| Chrysler | 69⅞ |
| Eastman | $166¾ |
| General Motor | $43⅜ |
| Hydro. Elec. | $3⅜ |
| Intern. Nickel | $47½ |
| Int. T. and T. | $6½ |
| New York Cent. | $14¼ |
| So. Pac. | $13⅝ |
| Union Pac. | $98⅝ |
| U. S. Steel | $46⅝ |
| Amal Banket | 3s 1½d |
| Anglo Am. of So. Africa | 41s 3d |
| Anglo Dutch | 24s 6d |
| Anglo Nfld Dev. | 23s 9d |
| Assd Elec. Ind. | 19s |
| Austin A | 2s 6d |
| Babcock & Wilcox | 42s 9d |
| Boots Drug | 40s 6d |
| Brit. Am. Tob. | 96s 3d |
| Brit. Celanese | 4s 9d |
| Cable & Wireless | £4 9s |
| Carreras A | 50s |
| Celanese Corp. of Am. | £4 |
| Cent. Mining | £14 |
| Consol Gold Fields | 39s 4½d |
| Courtaulds | 25s 4½d |
| Crowns | £14 |
| De Beers Dfd | £8 |
| De Havilland | 38s 3d |
| Distillers | 94s 3d |
| Dunlop | 27s 1½d |
| East Geduld | £11 |
| Elec. & M. Ind. | 9s 6d |
| Ford | 16s |
| Gen. Elec. | 78s 4½d |
| Handley Page | 23s |
| Hoe | 19s 3d |
| Imp. Airways | 3s 1½d |
| Imp. Chem. | 29s 10½d |
| Imp. Tob. | 128s 1½d |
| Lever | 36s 1½d |
| Ldn. Midland Ry. | £13¾ |
| Metal Box | 75s |
| Mex Eagle | 7s 9d |
| Mining Trust | 3s 1½d |
| Rand | £8 |
| Rhodesian Anglo Am | 21s 9d |
| Rhokana | £10¼ |
| Rio Tinto | £11¾ |
| Rolls Royce | 103s |
| Royal Dutch | £34⅜ |
| Shell T and T | £4¼ |
| Springs | 36s 3d |
| Swedish Match | 24s 10½d |
| Trinidad Leaseholds | 85s |
| United Molasses | 23s 9d |
| United Steel | 23s 4½d |
| Venterspost Gold | 39s 4½d |
| Vickers | 18s 6d |
| West Witwatersrand | £4¼ |
| Woolworth | 61s 7½d |

**OBLIGATIONS**

| | |
|---|---|
| Consols brit. 2½ p.c. | £67⅜ |
| Emp. de guerre Brit. 3½ p.c. | £94⅛ |
| Emp. de remb. brit. 4 p.c. 1960-90 | £107¾ |
| Brésil, remb. 5 p.c. | £20½ |
| Emp. de guerre français 5 p.c. | £12¼ |
| Allemagne 5 p.c. 1924 | £33½ |

## OBLIGATIONS INTERNATIONALES

**Cours fournis par A. M. Kidder & Co., membres du N.Y. Stock Exchange.**

**NEW-YORK—MIDI**

| | Offre | Dem. |
|---|---|---|
| Antioquia Ext. A. 7 p.c. 1945 | 14 | 14¾ |
| Argentine 4½ p.c. 1971 | 87¼ | 88¼ |
| Australie 5 p.c. 1955 | 98 | 98¼ |
| Belgique 6 p.c. 1955 | 103¾ | 104 |
| Berlin Ext. 6 p.c. 1958 | 18 | 19 |
| Brésil 6½ p.c. 1957 | 16 | 16½ |
| Brésil 7 p.c. 1952 | 14½ | 15½ |
| Buenos Aires 6 p.c. 1961 | 65 | — |
| Chili 6 p.c. 1961 | 13 | — |
| Colombie 6 p.c. 1961 | 26¼ | 26¾ |
| Col. (Mort. Banks) | 26 | — |
| Cuba Tr. Publ., 5½ p.c. 1945 | 69¾ | 71 |
| Danemark 4½ p.c. 1962 | 84¾ | 85¼ |
| France 7 p.c. 1948 | 118 | — |
| Allemagne Ext. 7 p.c. 1949 | 21½ | 22 |
| Japon 5½ p.c. 1965 | 58½ | 59 |
| Krueger and Toll 5 p.c. 1959 | 11½ | 12½ |
| Milan 6½ p.c. 1952 | 46 | 48½ |
| Norvège 4½ p.c. 1956 | 102 | 103¼ |
| Norvège Ext. 4½ p.c. 1965 | 100 | 101½ |
| Pérou 6 p.c. 1960 | 9 | 9¼ |
| Pologne 6 p.c. 1940 | 38 | 45 |
| Prusse, Etat libre, 6 p.c. 1952 | 18 | 20 |
| Queensland Ext. 6 F. 6 p.c. 1947 | 102 | 103½ |
| Rio de Janeiro 6½ p.c. 1953 | 9 | 9½ |
| Rome 6½ p.c. 1952 | 60 | 62½ |
| Roumanie, mon. 7 p.c. 1959 | 17 | 22 |
| San Paulo 7 p.c. 1940 | 20 | 24 |
| Serbes, C. R. and S. 7 p.c. 1962 | 20¾ | 21¼ |
| Uruguay 8 p.c. 1946 | 48 | — |
| Varsovie 7 p.c. 1958 | 29 | 31 |
| Yokohama 6 p.c. 1951 | 57 | 58 |
| Minas Geraes 6½ p.c. 1958 | 10¼ | 11 |
| Minas Geraes 6½ p.c. 1959 | 10¼ | 11 |

## Victoire de Cravat

Cravat, à Townsend-B. Martin, a gagné samedi le handicap Brooklyn et une bourse de $18,250 pour son propriétaire. Cravat a terminé la course à une folle allure; dans les premiers élans il paraissait devoir être battu.

Victoria, 26. — Jack Westland a conservé son titre de champion golfeur du nord de la côte du Pacifique en battant Ken Black de Vancouver.

Marian McDougall de Portland, Ore a gagné le championnat féminin pour la 4e année de suite par une marge de 13 et 12 sur Mme C.-W. Jones de Seattle.

# NEW YORK STOCK EXCHANGE

**(Cours fournis par la maison A. M. Kidder & Cie, établie en 1865)**

| Max. | Min. | Div. | Stocks | Clôt. préc. | Ouv. | 11 hrs |
|---|---|---|---|---|---|---|
| | | | **A** | | | |
| 11 | 6¾ | b 20 | Adams Express | 7⅞ | 7¼ | 7¼ |
| 65⅜ | 45¼ | 1.25 | Air Reduction | 61½ | 61⅛ | 61⅛ |
| 18 | 6⅜ | *1.10 | Alaska Juneau | 7¼ | 7¼ | 7¼ |
| 1⅜ | ⅜ | — | Allegheny Corp. | ⅜ | — | — |
| 193 | 151½ | 6.00 | Allied Chem. & Dye | 167½ | — | — |
| 13⅜ | 9½ | 1.00 | Allied Mills | 13 | — | — |
| 11⅝ | 6 | — | Allied Stores | 8¾ | 8¾ | 8⅝ |
| 48⅝ | 28 | 1.25 | Allis-Chalmers | 34¼ | 33⅝ | 34⅛ |
| 2⅜ | 1½ | — | Amal. Leather | 2⅜ | 2⅜ | 3⅛ |
| 70 | 30 | 2.00 | Amerada Corp. | 1⅜ | 1⅜ | 1⅜ |
| 17⅝ | 10½ | 40 | Am Bank Note | 66½ | — | — |
| 10⅝ | 6¼ | — | Am. Crystal Sugar | 12¼ | 12⅜ | 12¼ |
| 100⅝ | 82¼ | 4.00 | American Can | 94 | — | — |
| 35 | 17⅛ | — | Am Car & Fdy | 22 | 21¾ | 21¾ |
| 7¾ | 4⅛ | — | American Alcohol | 5 | — | — |
| 11½ | 5⅝ | — | Am. Com. Alcohol | 7 | — | — |
| 3⅝ | 2 | — | Am & Fgn Power | 2¼ | — | — |
| 8¼ | 2⅛ | — | Am. Hide & Leather | 3⅝ | — | — |
| 30⅜ | 14⅝ | — | Amer. Locomotive | 18 | 17½ | 17½ |
| 15⅝ | 11 | 80 | Am. Mach. & Fdy | 13 | 12⅞ | 13⅛ |
| 4 | 3⅜ | — | Am. Power & Lt. | 4⅜ | 4¼ | 4¼ |
| 44¾ | 28 | 2.50 | Do $5 Pfd | 24¼ | — | — |
| 49¾ | 32 | 3.00 | Do $6 Pfd | 39 | 39 | 39 |
| 18⅜ | 10⅛ | — | Am. Radiator | 12⅜ | 12⅝ | 12¼ |
| 22⅜ | 12⅛ | — | Am. Roll Mills | 13½ | 13½ | 13⅜ |
| 63⅝ | 35½ | 2.00 | Am. Smelting | 42 | 42 | 42 |
| 41 | 20¼ | — | Am. Steel Foundries | 24¼ | 24¼ | 24½ |
| 91⅞ | 73⅝ | 7.00 | Am. Sugar Ref. pfd. | 17 | — | — |
| 170½ | 148 | 9.00 | Am. T. & T. | 162½ | 161¾ | 161¾ |
| 87½ | 73 | 5.00 | American Tobacco | 82 | — | — |
| 89¾ | 73½ | 5.00 | American Tobacco B | 84¼ | 84⅝ | 84½ |
| 14⅜ | 8⅝ | — | Am. Water & Elec. | 9½ | 9⅜ | 9⅜ |
| 9⅜ | 3⅝ | — | Am. Woolen | 4⅝ | — | — |
| 43½ | 28⅜ | — | Do Pfd | 35 | 35¾ | 35¾ |
| 36½ | 20¾ | 75 | Anaconda | 24 | 23⅛ | 23⅛ |
| 42⅞ | 23½ | — | Atchison Top & SFe | 27⅜ | 27¾ | 27½ |
| 30½ | 15 | — | Atl. Coast Line | 17½ | — | — |
| 23½ | 18½ | 1.00 | Atl. Refining | 20¾ | 20½ | 20½ |
| 4⅜ | 2⅝ | — | Auburn Auto | 3 | — | — |
| 8¼ | 4½ | 15½ | Aviation Corporation | 4 | 4 | 3⅞ |
| | | | **B** | | | |
| 17⅝ | 9½ | — | Baldwin | 11¾ | 11⅝ | 11¼ |
| 8¾ | 4½ | — | Balt. & Ohio | 4⅞ | — | — |
| 21½ | 9⅞ | — | Barker Co. | 13 | — | — |
| 19½ | 12⅜ | 1.00 | Barnsdall Corp. | 13⅜ | 13⅜ | 13⅝ |
| 29¾ | 16⅜ | — | Bendex Aviation | 23⅜ | 21½ | 22⅞ |
| 80 | 51¾ | — | Bethlehem Steel | 56⅜ | 55½ | 55¾ |
| 17⅜ | 8½ | — | Blaw Knox | 9¾ | 9¾ | 9¾ |
| 34¾ | 19 | — | Boeing Aircraft | 21⅜ | 21⅜ | 21¾ |
| 28½ | 15¼ | .75 | Bohn Alum | 21¼ | 21¼ | 21¼ |
| 31⅜ | 16½ | 1.20 | Border Co. | 20⅞ | 20⅞ | 20⅞ |
| 32 | 18¾ | 1.50 | Borg Warner | 23 | 23 | 23¼ |
| 31⅞ | 16¼ | 1.25 | Briggs Mfg | 22 | 18⅝ | 19⅜ |
| 13⅝ | 7⅝ | — | Bklyn Man. Tran. | 12¼ | 12¼ | 12 |
| 8 | 4 | — | Budd Mfg | 4½ | — | — |
| 8⅝ | 3 | — | Budd Wheel | 4 | — | — |
| 34½ | 21½ | 2.00 | Bulova Watch | 27 | — | — |
| 18⅜ | 11¼ | 40 | Burroughs Add. | 13 | — | — |
| 13¾ | 7 | — | Byers, A. M. | 8¼ | 8½ | 8½ |
| | | | **C** | | | |
| 19⅜ | 13¼ | 50 | California Packing | 19⅜ | 19⅜ | 19⅜ |
| 20⅝ | 12 | 25 | Canada Dry | 17¾ | 17¾ | 17⅝ |
| 8¼ | 3½ | — | Canadian Pacific | 4⅝ | — | — |
| 94½ | 66 | b 00 | Case J. I. | 76 | — | — |
| 55 | 38½ | *2.00 | Caterpillar Tractor | 44⅞ | 44 | 44 |
| 24⅜ | 13⅝ | — | Celanese Corp. | 23 | 22¾ | 22¾ |
| 52½ | 32 | 4.00 | Cerro de Pasco | 37 | 37 | 37 |
| 40⅛ | 27 | 1.75 | Ches & Ohio | 36⅞ | 37 | 37 |
| 85¼ | 53⅜ | 4.00 | Chrysler | 32⅝ | 22¼ | 22¼ |
| 133 | 114 | 4.75 | Coca Cola | 128 | 128 | 129 |
| 18¾ | 11½ | .50 | Colg Palm Pect. | 15⅝ | 15½ | 15¼ |
| 38¼ | 20¾ | 1.00 | Collins Aikman | 28 | — | — |
| 9 | 5¼ | — | Columbia Gas & Elec. | 6⅞ | 6¼ | 6 |
| 15⅝ | 7¼ | .5 | Col. Piet | 9½ | — | — |
| 57 | 36¾ | 4.00 | Com. Credit | 45¾ | — | — |
| 13⅝ | 9⅝ | — | Com. Solvents | 10¼ | 10 | 10 |
| 21⅜ | 13¼ | — | Com. & South. | 1⅝ | 1⅝ | 1⅝ |
| 30⅜ | 19 | 1.00 | Congoleum | 23⅜ | 23⅜ | 23¾ |
| 35 | 27 | 2.00 | Cons. Edison, N.Y. | 30¾ | 30⅜ | 30⅝ |
| 9¼ | 9 | .80 | Cons. Oil | 7⅝ | 7⅝ | 7⅝ |
| 22½ | 11½ | — | Cont. Baz. (A) | 16¼ | 15¼ | 15¼ |
| 44 | 32½ | 3.00 | Cont. Can | 39⅜ | 38½ | 38⅝ |
| 4 | 1¾ | — | Cont. Motors | 2¼ | 2¼ | 2¼ |
| 21½ | 21⅛ | 1.00 | Cont. Oil Del. | 22¾ | 22½ | 22 |
| 66⅛ | 54⅞ | 3.00 | Corn Products | 65¾ | 64¾ | 65 |
| 38 | 21 | — | Crane & Co. | 23½ | 23⅛ | 23¼ |
| 14⅝ | 9 | .50 | Crown Zellebach | 9¾ | — | — |
| 47⅜ | 24½ | — | Crucible Steel | 29½ | 28½ | 28½ |
| 7½ | 4½ | — | Curtiss Wright | 5¼ | 5¼ | 5¼ |
| 26¼ | 19¼ | 1.00 | Curtiss Wright (A) | 25⅝ | 25⅜ | 25¾ |
| | | | **D** | | | |
| 34 | 15⅜ | 1.35 | Deere & Co. | 19½ | 19½ | 19¼ |
| 25¼ | 13½ | — | Delaware & Hudson | 16 | — | — |
| 8¼ | 4 | — | Del. Lack & West. | 4⅝ | — | — |
| 20½ | 15½ | 2.00 | Dist. Corp. Seag. | 17⅜ | — | — |
| 32⅞ | 30½ | 2.00 | Dome Mines | 32½ | 33⅜ | 33¼ |
| 78⅝ | 56 | 3.00 | Douglas Aircraft | 68¼ | 68 | 68 |
| 156¾ | 126¼ | 4.75 | Du Pont | 148¾ | 150 | 150 |
| | | | **E** | | | |
| 156½ | 138¼ | *6.00 | Eastman Kodak | 168 | 167 | 167 |
| 38½ | 22¾ | 1.25 | Elec. Auto Lite | 31⅝ | 30½ | 31 |
| 15⅝ | 8½ | .90 | Electric Boat | 10⅜ | — | — |
| 19⅝ | 6¼ | — | Elec. Pwr & Lite | 7¾ | 7½ | 7⅝ |
| 10⅜ | 23½ | 2.00 | Elec. Stg Batt. | 10⅝ | — | — |
| 2⅝ | 1¼ | — | Erie Railroad | 1⅝ | — | — |
| 5½ | 3 | — | Do 1st pfd | 3⅝ | — | — |
| 12 | 6 | — | Evans Prods | 7⅝ | — | — |
| | | | **F** | | | |
| 35 | 27¾ | 1.80 | Fidelity Phoenix Fire | 36⅜ | 36½ | 36 |
| 43⅜ | 34½ | 2.50 | First Nat. Stores | 40½ | — | — |
| 31½ | 16¼ | b .60 | Flintkote | 20¼ | 20 | 20 |
| 29¾ | 14¼ | — | Foster Wheeler | 17½ | 17 | 17 |
| | | | **G** | | | |
| 69⅛ | 40 | 2.25 | Gen. Am. Trans. | 48¼ | 45½ | 45⅝ |
| 18 | 9 | — | General Cable | 11 | 10½ | 10⅝ |
| 44⅝ | 31 | .90 | General Electric | 34¼ | 34¼ | 34⅜ |
| 45 | 36⅝ | 2.00 | General Foods | 44⅞ | 45⅜ | 45⅜ |
| 51⅞ | 36⅝ | 2.50 | General Motors | 44 | 44 | 43⅝ |
| 38 | 14 | — | Gen. Ry Sig. | 17 | — | — |
| 1⅝ | ⅞ | — | Gen. Realty & Util. | ⅞ | ¾ | ¾ |
| 8⅜ | 5¼ | 60 | Gillette | 6¼ | — | — |
| 14½ | 14⅜ | — | Glidden | 17¾ | — | — |
| 24⅝ | 13½ | — | Goodrich | 17⅝ | 17 | 17 |
| 38⅝ | 21⅜ | .50 | Goodyear T. & R. | 28 | 27½ | 27½ |
| 3⅜ | 2 | — | Graham Paige | ¾ | — | — |
| 31¾ | 16¼ | — | Gt. Nor Rly. pfd. | 21⅜ | 21 | 21 |
| 28 | 24 | 2.20 | Gt. West Sugar | 28¾ | — | — |
| 21⅜ | 14½ | 1.10 | Greyhound | 16½ | 15¾ | 16¼ |
| | | | **H** | | | |
| 32 | 21 | .30 | Harb. Walker | 30 | — | — |
| 50⅜ | 38 | 4.00 | Hiram Walker | 43¾ | — | — |
| 66¼ | 60½ | 4.50 | Homestake Min. | 64 | 64¼ | 64⅝ |
| 8⅝ | 4⅝ | — | Houston Oil | 5¾ | — | — |
| 55⅝ | 40 | 3.50 | Howe Sound | 40½ | — | — |
| 8⅝ | 4⅝ | — | Hudson Motors | 5 | 5 | 4⅞ |
| | | | **I** | | | |
| 20⅝ | 9¾ | — | Ill. Central | 11⅞ | 11⅞ | 11⅜ |
| 119 | 86 | 5.00 | Ingersoll Rand | 104½ | — | — |
| 17¼ | 9⅛ | — | Inspiration Copper | 10⅝ | — | — |
| 15⅝ | 7⅜ | — | Interlake Iron | 8¾ | 8⅝ | 8⅝ |
| 185⅝ | 155 | 6.00 | Int. Bus Machine | 181½ | 181 | 181 |
| 68⅜ | 48 | 1.60 | Inter. Harvester | 58 | 57¾ | 57¾ |
| 8¼ | 3⅜ | — | Int. Hy El "A" | 4⅞ | 4⅞ | 4⅞ |
| 55⅝ | 42¾ | 2.00 | Int. Nickel | 48⅛ | 48 | 47¾ |
| 14⅛ | 6¾ | — | Int. Pw & Paper | 8⅜ | 8⅛ | 8 |
| 31⅝ | 26⅛ | — | Int. Pw & Pap. pfd | 31½ | 31 | 30¾ |
| 9⅝ | 5¾ | — | Int. Tel. & Tel. | 6⅝ | — | — |
| | | | **J** | | | |
| 103 | 85¼ | .60 | Johns-Manville | 73¼ | — | — |

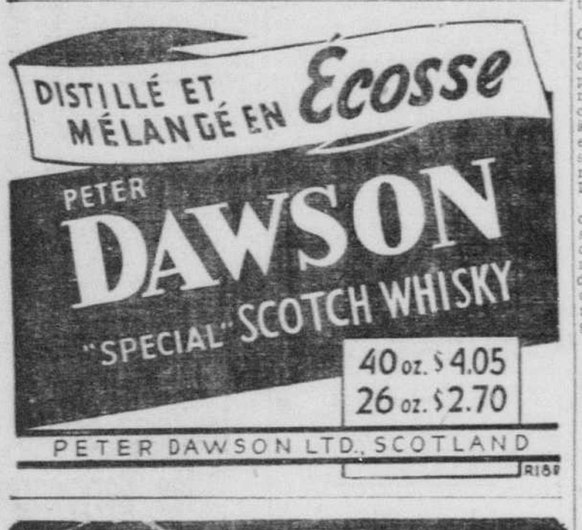
* Avec bonis éventuels.
)Taux variables ou versements intérimaires

| Max. | Min. | Div. | | Clôt. préc. | Ouv. | 11 hrs |
|---|---|---|---|---|---|---|
| | | | **K** | | | |
| 11½ | 8¼ | — | Kansas City South | 8¼ | — | — |
| 44⅝ | 28 | 1.75 | Kennecott Copper | 32¾ | 32⅝ | 32½ |
| 34 | 20 | 1.20 | Kresge S. S. | 34¼ | 34¼ | 34⅝ |
| 29⅝ | 20¼ | 1.00 | Kroger Grocers | 36⅛ | 36 | 36 |
| | | | **L** | | | |
| 18⅜ | 14 | 1.50 | Lambert | 16⅝ | — | — |
| 5⅝ | 3½ | — | Lehigh Valley R.R. | 4 | 3⅞ | 3⅝ |
| 50⅝ | 20½ | 1.75 | L.O.F. Glass | 41 | — | — |
| 107¾ | 99½ | 5.00 | Liggett & Myers (B) | 107⅜ | 107 | 107 |
| 19 | 13⅛ | 1.05 | Liquid Carbonic | 15 | 14½ | 14 |
| 54½ | 35 | 3.00 | Loew's Inc. | 43¼ | 42¼ | 42¾ |
| 11¾ | 8 | — | Loft | 12 | 11⅝ | 11⅝ |
| 62 | 41½ | 3.00 | Lone Star Cement | 47¾ | — | — |
| 58 | 36½ | 2.50 | Louis & Nash R. R. | 46 | 46 | 46 |
| | | | **M** | | | |
| 30⅜ | 20 | — | Mack Trucks | 21½ | — | — |
| 43½ | 31½ | 2.00 | Macy R. H. & C. Inc. | 33 | 33½ | 33½ |
| 15⅝ | 9⅝ | — | Marshall Field | 13⅜ | 13¾ | 13¾ |
| 39⅝ | 27⅞ | — | Martin G. L. | 34 | 33¾ | 33¾ |
| 30 | 23 | 1.80 | Mathison Alcali | 25¼ | — | — |
| 83 | 46⅝ | 3.00 | May Dept. Stores | 51½ | — | — |
| 55⅛ | 49½ | 2.00 | McIntyre Porcupine | 54 | — | — |
| 18⅝ | 8⅝ | — | McKeesport Tinplate | 9½ | — | — |
| 13 | 7⅞ | — | Mead Corpn | 7⅝ | — | — |
| 29 | 16⅝ | 1.50 | Midland Steel | 22½ | — | — |
| 14⅞ | 12⅝ | .25 | Minnie Corp. | 13 | 10⅞ | 11 |
| 3⅝ | 1¼ | — | Mission K & T.R.R. Co | 1½ | — | — |
| 9¼ | 4 | — | Do. Pfd | 4¼ | 4⅜ | 4⅜ |
| 2¼ | 1 | — | Missouri Pac Pfd | 1 | — | — |
| 17⅝ | 10¾ | — | Mohawk Carpet | 14 | — | — |
| | | | **N** | | | |
| 9¾ | 8½ | — | Nash Kelvinator | 8½ | 8⅜ | 8⅜ |
| 15⅞ | 9½ | b .25 | Nat. Acme | 11½ | — | — |
| 28¼ | 23⅛ | 1.60 | Nati Biscuit | 27⅝ | 27 | 26⅞ |
| 26¼ | 16⅝ | 1.00 | Nat. Cash Register | 15⅝ | 17¼ | 17¼ |
| 16⅛ | 12½ | .80 | Natl Dairy Prod. | 15⅞ | 15⅝ | 16⅝ |
| 28½ | 23¼ | 2.00 | Nat. Distillers | 26 | 26¼ | 26⅜ |
| 27½ | 18⅝ | .50 | Nat. Lead | 21⅜ | — | — |
| 9⅝ | 6¾ | .60 | Nat. Pwr & Lte | 8 | 8 | 8 |
| 13½ | 6½ | — | Nat. Supply | 7½ | 7⅜ | 7⅜ |
| 22⅜ | 12⅜ | — | N.Y. Central R.R. | 14¼ | 14⅛ | 14 |
| 26⅜ | 18⅝ | 1.20 | North American | 22 | 22¼ | 21¾ |
| 14⅜ | 7⅞ | — | North. Pacific Ry | 8¼ | 8¼ | 8 |
| 18⅝ | 12⅜ | .40 | North Am. Aviation | 15⅝ | 15¼ | 15⅜ |
| | | | **O** | | | |
| 10¼ | 8⅜ | .20 | Ohio Oil | 7 | 7 | 7 |
| 20½ | 12½ | 1.20 | Omnibus Corporation | 15⅝ | — | — |
| 15 | 7½ | — | Otis Steel | 8¾ | 8⅝ | 8⅝ |
| 70 | 50 | 2.00 | Owens Illinois Glass | 61⅞ | 61½ | 61¼ |
| | | | **P** | | | |
| 7⅞ | 3¼ | — | Pacific Amer. Fish | 4⅛ | — | — |
| 34¾ | 27⅝ | 2.00 | Pacific G. & E. | 31 | — | — |
| 49½ | 41 | 3.00 | Pacific Light | 47½ | — | — |
| 4¾ | 3 | — | Packard Motors | 3¼ | 3⅛ | 3⅛ |
| 14½ | 6⅛ | .15 | Paramount Picture | 7 | 8⅞ | 8⅞ |
| 24⅜ | 15⅝ | .50 | Penn. R. R. | 17⅛ | 17⅛ | 17⅛ |
| 40⅝ | 30½ | 3.00 | People's Gas | 34⅝ | — | — |
| 44⅝ | 28½ | 1.25 | Phelps Dodge | 34¾ | 34¼ | 34 |
| 102⅝ | 82½ | 6.00 | Philip Morris | 90¼ | 90 | 90 |
| 42⅜ | 31¾ | 2.00 | Phillips Pete | 39 | 35 | 35 |
| 14⅛ | 6¼ | — | Pressed Steel Car | 8½ | — | — |
| 57⅝ | 40⅜ | 2.00 | Procter & Gamble | 59 | 58⅝ | 58⅝ |
| 38⅝ | 31⅜ | 2.25 | Pub. Serv. N.J. | 38 | 37¾ | 37¾ |
| 39⅝ | 23 | 1.12½ | Pullman | 26⅞ | 26¾ | 26½ |
| 11¼ | 7 | — | Pure Oil | 7¼ | 7¼ | 7¼ |
| 19¼ | 10¾ | 1.10 | Purity Bakeries | 17 | 16⅝ | 16⅝ |
| | | | **R** | | | |
| 8⅜ | 6 | .20 | Radio Corporation | 6⅞ | 6 | 5⅞ |
| 67⅞ | 53¼ | 2.50 | Radio Corp. pfd | 64½ | 64 | 64 |
| 5⅝ | 2⅜ | — | Radio K.O. | 2¾ | 1¾ | 1¾ |
| 13⅝

*Séminaire de Joliette*



Finissants du 88e cours, 1932-1939. — 1.—Jean Marcoux, président; 2.—Jacques Olivier, vice-président; 3.—Viateur Sylvestre, secrétaire; 4.—Rosaire Roch, trésorier; 5.—Léo-Paul Roy; 6.—Florian Bourgeois; 7.—Bernard Villemaire; 8.—Florian Roch; 9.—Maurice Beauchamp; 10.—Azellus Pagé; 11.—G.-Etienne Pelletier; 12.—Roger Plante; 13.—Marcel Robitaille; 14.—Roméo Rolland; 15.—Paul-Aimé Piette; 16.—Adélard Paquin; 17.—Jean-Paul Nadeau; 18.—Laurent Duchesne; 19.—Emile Lavigne; 20.—Réal Martin; 21.—Médard Laroche; 22.—Florent Jasmin; 23.—Jean Goulet; 24.—Jean Fontaine; 25.—Lucien Corriveau; 26.—François Bouchard; 27.—Léon Brault; 28.—Arthur Béchet; 29.—Yvan DesOrmiers; 30.—Roger Valois; 31.—Jean Destrempe. (Photos Studio Demers, Joliette).








**Chamberlain défit:**

# Que Berlin renonce à son doute

## Impossible de coopérer avec un partenaire injustement soupçonneux.

Cardiff, Galles, 26. — P. C. — Le premier ministre Chamberlain a déclaré ici samedi que la coopération entre la Grande-Bretagne et le Reich "doit rester un rêve tant que l'Allemagne ne sera pas disposée à abandonner ses injustes soupçons et à prouver qu'elle est prête à parler raisonnablement avec des gens raisonnables".

Au Japon, il a dit: "Aucun gouvernement britannique ne peut tolérer que ses nationaux soient soumis à des traitements comme ceux dont nous avons entendu parler dans Tientsin et aucun gouvernement britannique ne peut admettre qu'un gouvernement étranger lui dicte sa politique extérieure".

**Grande restauration militaire**

Puis dans un avertissement général que la Grande-Bretagne avait repris sa force, il a déclaré: "Une nation désarmée a peu de chance de se faire entendre.

Et lorsque je compare l'état de nos forces et notre aptitude à résister à une attaque à l'état de choses qui existait il y a un an, je crois que nous pouvons envisager l'avenir avec une calme confiance dans nos forces croissantes. Notre marine est la plus puissante au monde. Notre armée augmente quotidiennement ses effectifs et ses armements. Quant à notre aviation, elle s'est développée depuis 12 mois au-delà de tous nos espoirs. La qualité de son personnel et la vitesse de ses appareils sont sans rivales ailleurs".

Sur ces mots, M. Chamberlain ouvrit son parapluie car la pluie avait traversé l'auvent. Reprenant le cas de l'Allemagne, il dit que "nous ne nous opposons pas aux changements ou le monde a besoin périodiquement d'ajustements. Mais nous nous dressons contre l'usage de la force pour amener ces changements lesquels devraient être déterminés par des discussions dans un esprit de coopération.

**L'égale loyauté canadienne-française**

Une heureuse circonstance a voulu que le roi et la reine fissent leur visite au Canada cette année car on n'a jamais eu un plus grand besoin d'unité impériale.

Au Canada, les Britanniques et les Canadiens-français, qui ne partagent pas toujours la même manière de voir, ont rivalisé de loyauté fervente non pas dans le sens abstrait d'attachement au trône mais dans une plus chaude loyauté personnelle au roi et à la reine du Canada qu'ils ont vus et appris à aimer. Le premier ministre souligna aussi la magnifique bienvenue accordée par les Etats-Unis à Leurs Majestés.

Aucun historien ne pourra écrire que nous avons considéré nos possessions coloniales comme un champ d'exploitations, de pillages pour la mère-patrie. Au contraire, la Grande-Bretagne a administré ces contrées dans l'idée qu'elles pourraient finalement vivre à leur propre compte et se gouverner elles-mêmes.

# Le pourcentage des chômeurs en France est de 2.06 p. 100

Paris, 26. (P.C.-Havas). — Malgré l'approche imminente de la morte saison, la résorption du chômage se poursuit régulièrement en France.

Les plus récentes statistiques du marché du travail accusent en effet une nette amélioration de la situation.

Le 17 du courant, l'effectif total des chômeurs en France, s'élevait à 356,045. Il y a 4 mois, le nombre de sans-travail étaient de 420,000. Au 17 juin 1938, l'effectif total des chômeurs en France s'élevait à 367,331. La régression comparative porte donc sur 11,286 travailleurs.

Si l'on compare le nombre de chômeurs secourus à celui de l'ensemble de la population des localités où il existe des bureaux de secours aux chômeurs, la proportion entre la population inactive et la population active peut être fixée à 2.06 pour 100. Ce chiffre est relativement bas en comparaison avec la situation de nombreux autres pays dans le monde. Du reste, en 1936, coeur de la crise économique, le pourcentage des chômeurs ne dépassait pas 2.39 pour cent.

En 1938, 19.80 pour 100 des effectifs des ouvriers et des employés travaillaient moins de 40 heures par semaine, et 1.96 pour cent plus de 40 heures; en 1939 au contraire, 8.63 pour 100 travaillent moins de 40 heures et 34.77 pour 100 plus de 40 heures par semaine. D'autre part en 1938, 2,347,486 salariés ont travaillé pendant 88,334,000 heures par semaine. En 1939, 2,388,517 salariés ont travaillé 97,600,000 heures par semaine.

# Guitry sera admis à l'Académie Goncourt

Paris, 26 (P. C.-Havas) — Mercredi prochain, en dépit des menaces de démissions, M. Sacha Guitry sera membre de l'Académie Goncourt. Il disposait des suffrags de MM. Rosny, Aîné, Léon Daudet, Léo Larguier et René Benjamin. Il semble que la jeune génération, MM. Francis Carco et Roland Dorgelès, aurait avoir manifesté au cours du premier scrutin leur sympathie pour M. Pierre Mac-Orlan, se rallieront à la candidature de M. Guitry.

Celle de M. Antoine n'aura duré qu'une semaine et devant l'affirmation de son "jeune ami" qu'il resterait candidat, M. Antoine n'a pas voulu affronter le scrutin. Il sera enfin donné un vote de politesse pour MM. Henri Massis et Alexandre Arnoux. Quand à la démission de M. Lucien Descaves, proclamée à grand fraças, elle paraît de moins en moins certaine. Beaucoup de bruit autour d'un premier acte, un dénouement ou tout s'arrange. L'Académie Goncourt adopterait-elle pour l'élection du successeur de M. Pol Neveu, la manière même de M. Sacha Guitry?

## Ironside chez Franco

Gibraltar, 26. (P.C.-Reuters) — Le général sir Edmund Ironside, ex-gouverneur de Gibraltar, est parti aujourd'hui pour l'Angleterre via l'Espagne, où il rencontrera le général Franco. Sid Edmund a été promu inspecteur général des forces outre-mer.

*Ce n'est guère une face humaine*



On pourra voir, ces jours-ci, à l'exposition de New-York, l'être étrange dont voici la photo. Il a nom LI PO SUI. C'est un Chinois âgé de 24 ans, arrivé récemment de Peiping, et dont tout le corps, même la figure, est recouvert d'une abondante toison laineuse.

## NOUVELLES DE NOS VILLAGES

**STE-ANNE DE LA PERADE**

M. l'abbé Masson, aumônier de l'U. C. C., est venu nous parler des avantages et du devoir qu'il y a pour le cultivateur de s'unir et de coopérer charitablement au bien commun, tout en favorisant ses intérêts propres.

—M. et Mme B. Pervus de Stanford, Conn., furent dernièrement les hôtes de M. et Mme R. Gendron.

—M. J. B. Boisvert, de Montréal, est venu visiter des parents.

—M. J. Juneau et sa petite-fille, Marie-Paule, sont allés à S.-Pacôme.

—MM. Arthur et Auguste Rompré, de Montréal, furent récemment les hôtes de M. et Mme Alberic Rompré.

—M. et Mme Dollard Desrôteaux, de Rouyn, furent dernièrement les hôtes de M. et Mme Albert Desrôteaux.

—Mlle Georgette Gendron est de retour d'une huitaine à Stamford et à New York.

—M. Louis Fillion, à Québec, ces jours derniers.

—Mme A. Guindon est de retour d'un voyage au Lac Blanc.

—M. L. Lafond de Routy, est venu ici, l'emmener.

—Mme J. Perron, de S.-Adolphe, en visite chez son gendre, Mme A. Perron.

—M. et Mme L. Beaudoin et leur fils, P.-Edouard, furent dernièrement les hôtes de M. et Mme A. Arcand.

—M. J.-B. Savard a passé quelques jours à S.-Jacques des Piles.

—Mme Z. Forest, de Trois-Rivières, l'invitée de M. et Mme A. Fortin.

—Mme Ernest Guertin, de Lambton, de passage ici.

—Mlles Irène et Pauline Perreault, de Montréal, les invitées de leur tante, Mme B. Chevalier.

—Mlles Jeannine Carle, à Trois-Rivières, ces jours derniers.

—Mlle Yvette Vallée, de Champlain, est venue visiter ses parents.

—Mlle Françoise Godin, de Trois-Rivières, l'invitée de Mlle Simonne Lahouette.

**FRAMPTON**

—M. le Théâtre Veilleux de passage à Québec.

—M. Lucien DeBlois, du collège de Lévis, en vacances dans sa famille.

—Mlle Marie-Claire DeBlois, de l'école normale de Beauceville, dans sa famille.

—MM. Oscar DeBlois et Marcel Couture, de l'école normale Laval, chez Mme J.-H. Couture.

—Mlles Yvette Turcotte et Eva Portin, de Montréal, dans leur famille, pour les vacances.

—Mlle Annette Drouin, de passage à Québec.

**S.-ANICET**

—M. et Mme Alfred Renaud et enfants, M. et Mme Oliva Filion, et leur fils, de Montréal, sont visités chez M. Orylla Filion.

—M. et Mme Wm Ramsay et leurs enfants, Mlle Berthe Ramsay, M. Léo Ramsay, de Montréal, chez Mme G. Ramsay.

—Mme P. Leblanc, et son fils, M. et Mme Lawrence Nazzy et leur fille, de Montréal, chez M. Léandre Dagenais.

—M. et Mme W. Mandeville et leurs enfants, M. F. Quesnerville, Montréal, chez M. E.-A. Quesnerville.

—M. et Mme Arthur Ramsay et leurs enfants, de Montréal, chez M. Albert Forgues.

—M. et Mme John D. Leahy et Mlle P. Meerte sont revenus de l'Arizona où ils ont passé l'hiver.

—Le Dr C.-O. Caza, de Valleyfield, Sr E. Caza, de Huntingdon et M. E. Pariselle, de Montréal, sont venus chez Mme Avila Caza.

—Mme Alexandre Renaud, son fils et sa fille, de Montréal, chez leurs parents.

—M. et Mme Alfred Bertrand, leurs enfants et Mlle Marie Ouimet, de Malone, N.-Y., chez M. Alex. Ouimet.

—Le Dr C. Couture, Mme Couture et leurs enfants, chez M. M. Primeau.

—M. Cléophas Richer et Mme Ludger Dugas, née Quintal (Rose-Alba), sont décédés, récemment.

**S.-FRANÇOIS DE SALES**

—M. Trefflé Lachance, a été élu maire de la paroisse, par une majorité de 34 voix sur son adversaire M. Louis Gagné. Les conseillers nouveaux sont MM. Edmond Thibeault, F.-Ni Verreault et Pierre Tremblay.

—Soeurs Marie-Thérèse Martin et Marie-Jean Négonsseme, qui ont passé en Afrique plusieurs années, ont donné des conférences sur leurs missions.

**S.-MAXIME. Dorch.**

—Mlle Gertrude Héberl, de Montréal, est dans sa famille pour quelques mois.

—Mlle Laurette Drouin, de Québec, en convalescence dans sa famille, chez M. et Mme Edouard Drouin.

—Mlle Marie-Laure Gray, chez sa tante, Mme Georges Corriveau.

—M. Jos. Perron a reçu M. Philippe Boucher, son fils adoptif, qui est retourné à Val d'Or Abitibi.

—M. Paul-Eugène Pelchat et sa soeur, Gilberte, en vacances dans leur famille.

—M. Antonio Brochu, de Québec, a passé la fin de semaine chez M. et Mme Georges Pelchat.

—M. Marcel Corriveau visitait, en fin de semaine, sa soeur, Mme Daniel Perreault.

—M. Robert Perron, dans sa famille pour les vacances.

—M. Alexandre Gourde passe quelque temps parmi nous.

—La famille J. Béland est allée demeurer à S.-Anselme.

**SAINTE-GERTRUDE**

—M. Paul Chartier a épousé Mlle Marie-Irène Boisvert. La bénédiction leur fut donnée par l'abbé Gérard Charlier, frère du marié.

—Mme Adrien Massé ou fillette, Lise, et Mlle Adrienne Massé, de Trois-Rivières, chez Mme Alphonse Cormier.

—Mme Eleuthère Maher et son fils Pierre, de Montréal, chez Mme Henri Meilhot.

—S. Exc. Mgr A. Latorrusse, de Joliette, est venu confirmer de nombreux enfants. Les abbés Jules Thibodeau, de Bécancour; Roland Bergeron, de Sainte-Angèle de Laval; Charles Massé, de Saint-Sylvère; Georges Desilets, de S.-Samuel, et Desplus, de Sainte-Marie de Blandford, étaient présents.

**LA TUQUE**

—M. Daniel Comeau, neveu de M. Achille Comeau, est décédé à l'âge de 30 ans, après une assez longue maladie.

—Le Dr Wilfrid Mélançon, de Drummondville, et ancien citoyen de La Tuque, visitait ses nombreux amis récemment.

—La grande partie de cartes organisée au profit de la chapelle paroissiale de La Croche, a été couronnée d'un franc succès.

—1000 pieds de film ont été pris par M. Mac-D. Little, du New-York, sur le flottage du bois, en Mauricie, sont à partir des Piles jusqu'à Windigo et ce grâce à la généreuse collaboration de MM. Jean-J. Crête, de S.-Jacques des Piles, et H. Sorgius, président de la S.-Maurice River Boom & Driving Company".

**SAINT-AIME. RICHELIEU**

—S. Exc. Mgr Desmarais, évêque auxiliaire de S.-Hyacinthe, est venu visiter notre paroisse, accompagné de R. P. Louis Gagnon, O.M.I., de S.-Albert, Edmonton; de MM. les abbés Conrad Maurice, curé de Prefontaine, et Armand Beauregard, assistant chancelier de l'évêché. Il y confirma nombre d'enfants. M. et Mme Joseph Hibeau agissaient comme parrain et marraine.

—Récemment, M. l'abbé Arthur Proulx, de S.-Liboire, a béni le mariage de Mlle Rosanna Proulx, fille de M. Michel Proulx, de S.-Aimé, à M. Arthur Robert, fils de feu J. Robert, d'Iberville. Un programme de chant fut rendu par la chorale des Enfants de Marie, sous la direction de Mlle L.-C. Salvail.

—M. et Mme Edgar Rienbeau, de Woonsocket, étaient ces jours-ci en voyage à notre chez M. Emile Lefebvre. Mme J.-B. Rienbeau et son fils, Arthur, aussi de Woonsocket, les accompagnaient.

—dernièrement eut lieu le mariage de Mlle Marie-Aimée Boisselle, fille de M. et Mme Joseph Boisselle, de S.-Marcel de Brouillard, fils de M. et Mme Cléophphe Brouillard.

—M. Fernand Dupré, de Québec, en vacances chez son père, M. ebert Dupré.

—M. et Mme Joseph Gingras, de Sorel, chez Mme J.-B. Salvail et M. Arthur Dupré.

—Mme Irénée Vigeant et Mlle Antonia Vigeant, de Pike-River, étaient ici, ces jours derniers.

—M. Rhéo Boisvert, E.E.M. a l'université Laval de Québec, en vacances dans sa famille.

—Ces jours derniers est décédé, à l'âge de 74 ans, M. Joseph Bonnin, époux de Luce Farew. Le défunt laisse quatre filles: Florent Mme (Dr) J.-C Badinla, de S.-Denis; (Annette) Mme Omer Bellumeur, de S.-Guillaume; (Dolorès) Mme Alphonse Lemaire, de S.-Bonaventure); (Cécile) Mme Albert Belanger; un fils M. Arsène Bonnin.

—Mlle Alice Giguère, de Sorel, chez Mlle L.-C. Salvail.

—Le Dr A. Pepin recevait récemment Mlle Lucille sein, le Dr Romeo Pépin et M. Romuald Pépin, de Montréal.

**COOKSHIRE**

—M. A. Praile, de Magog, a fait l'acquisition de l'hôtel "Osgood".

—MM. Albert Laguaux, Richard Giguère et son fils, de Tring-Station, de passage ici.

—M. Eddie Giguère, de East Hereford, de passage ici.

—M. B. Valade, de Montréal, a visité M. et Mme F.-X. Desruisseaux.

—M. E.-M. Larochelle à Québec.

—M. et Mme Frank Abbott, de Chicopee Falls, Mass., et M. et Mme Camille Parent, de Claremont, N.H., ont visité M. et Mme J.-A. Brochu. Ils se sont rendus aussi à Sherbrooke.

—M. et Mme Georges Loignon, à Sherbrooke.

—M. François et Mlle Antoinette Dumont ont visité Mlle Germaine Dumont, à Sherbrooke.

—M. et Mme Phillias Gélinas, à Sherbrooke.

—M. Joe. Lefebvre, de Paquetteville, a visité son frère, M. Alfred, ainsi que M. et Mme Walter Drolet.

**FOSTER**

—MM. Gaston Lapalme, Denis Dubois et Jean-Louis Olivier, de West-Shefford, ont visité Sudbury et Callender, Ont.

—M. Florent Dubois a passé une semaine à Québec.

—Mlles Bernadette Archambault, Georgette Larocque et M. Marcel Larocque, sont allés à Vaudreuil visiter leur grand-père, M. Jos.-David Larocque. Ils se rendirent aussi à l'île Bizard et à Montréal.

—M. et Mme Geo. Larocque et leur fils, Marcel, à Sherbrooke.

Conrad Cyr, de Montréal, en vacances chez sa tante, Mme Geo. Larocque.

**PETIT-LAC**

—M. et Mme Napoléon Beaulieu et leurs filles, Loraine, Gilberte et Jeannine; Mme Odias Marois et M. Jean-Paul Mathieu, à Thetford.

—Mlle François et Marc-Louis Marois, Roméo Portin, Treflie Tardif, Joseph Marois, M. et Mme Désiré Hamen et leurs fils Désiré et Dominique; Mlles Gilberte et Jeannine Beaulieu, à S.-Romuald.

—MM. et Mmes Adélard Beaudoreault et Orilla Pomerleau, de Magog, chez M. Albert Lachance, ainsi que M. Arthur Lavallé.

—M. E. Gosselin, Mlles Germaine Rodrigue, Rimelda, Marie-Blanche et Judith Pomerleau, de Granby.

—M. et Mme William Robison, de Drummondville, chez M. Almasor Lachance.

—Mlle Isabelle Dossit, de Thetford, en visite ici.

—Mlle Germaine Lachance est revenue chez ses parents.

—M. et Mme Joseph Robert, de Magog, de passage ici.

—M. et Mme Patrice Tardif, de passage à Québec.

—M. E. Roberge, de S.-Ephrem, de passage ici.

—M. Napoléon Beaulieu, Mmes Arthur Tardif, Odias Marois et Cyrille Jacques, Mlle Fleur-Alice Shink, à S.-Ephrem.

**ARTHABASKA**

—Mme Rod. Perreault, de Montréal, chez Mme C.-R. Germain.

—M. le curé Antonio Bertet, de Sainte-Jeanne d'Arc, et M. Lionel Baril, de Princeville, de passage ici.

—M. et Mme M. Pepin, de Warwick, et Mlle Marie-Jeanne Paris sont allés à S.-Norbert, rest inspirer.

—Mme E. Côté, S.-Jean, des Etats-Unis, chez des parents.

—Les orphelins de l'Hôtel-Dieu sont allés en pèlerinage à la Tour des Martyrs, de S.-Célestin. M. Arthur Bergeron, vicaire, avait organisé ce voyage.

**MANSEAU**

—M. et Mme Antonio Paillé et leurs filles, Huguette, Huberte et Lise, sont allés à Trois-Rivières et à S.-Leon.

—Ont visité ici la famille Ernest Dionne, M. et Mme Roméo Gaudet et leur fils, Normand, de Sainte-Brigitte; M. et Mme Paul Proulx, de S.-Grégoire de Nicolet, leurs enfants Marcel et Jean-Marc, M. et Mme Wilfrid Proulx, de Sainte-Monique, et leurs enfants Yvon, Claude et Lise.

—Mlle Marie-Louise Hamel, de Montréal, chez son père, M. Philippe Hamel.

—Mme Amable Gaudet, de Drummondville, chez sa soeur, Mme (Dr) Malchelosse.

—L'abbé Pyvette Tremblay, curé de la paroisse, a prêché aux Quarante-Heures de Villeray.

—M. Adrien Boisbert, fils de M. Télesphore Boisbert, a épousé Mlle Anita Turgeon, fille de M. Napoléon Turgeon.

—M. Thomas Létenil, fils de Mme A. Létenil, a épousé Mlle Marie-Louise Laverin, fille de M. Eugène Laverin.

**S.-OCTAVE-DE-METIS**

—M. Jos. Roy, de S.-Léon, a épousé Mlle Juliette Deschênes, fille de M. et Mme Ernest Deschênes.

—MM. Alfred et Gérard S.-Laurent, qui ont passé un mois à Fall-River, chez des parents, nous sont revenus.

—Mlle Jeannette Lévesque, à Rimouski, pour quelque temps.

—M. Eugène Lévesque, de Fall-River, Mass., a visité des parents ici.

—M. Raoul Tremblay, au Bic.

—MM. Léopold Bourgard et L. Fortin, sont revenus d'un court voyage à Malone.

**THETFORD-LES-MINES**

—M. Geo.-B. Landry, de La Malbaie, a passé une fin de semaine dans sa famille.

—M. l'abbé L. Lapointe, de Capelton, était ici, ces jours derniers.

—M. L.-U. Deland, de Montréal, passe quelque temps parmi nous.

—MM. G. Dubé et C. Letarte, de Sherbrooke, en fin de semaine ici.

—MM. F.-E. Durocher et F. Fâcher, à East-Broughton.

—M. René Garnon, de Québec, passe quelque temps ici.

—M. Paul Huard, jr, à Sherbrooke.

—M. Henri Lemoine, d'Arvert-Vale, et M. et Mme Gall Carreau, de S.-Méthode, ont passé une fin de semaine ici.

—Le Dr Jean Langrie, de Québec, chez son père, le Dr Eug. Langrie.

—Mlle Elisabeth Boulet, à S.-Ephrem de Beauce.

—M. Alfred Gagnon, à Montréal.

# L'ordination par Mgr Forbes de 53 nouveaux prêtres

## Ce sont 3 séculiers, 30 Oblats, 10 Rédemptoristes et 10 Frères Prêcheurs.

(Du correspondant de la PRESSE)

Ottawa, 26. — S. Exc. Mgr Forbes, archevêque d'Ottawa, a officié samedi à l'ordination de 53 nouveaux prêtres, dont 30 Oblats, 10 Rédemptoristes et 10 Frères prêcheurs. L'archevêque était assisté de Mgr J.-H. Chartrand, vicaire général du diocèse d'Ottawa, et du R. P. Léo Deschâtelets, o.m.i., supérieur du scolasticat St-Joseph d'Ottawa-Est. Dans le choeur était S. Exc. Mgr Jos. Charbonneau, évêque-élu de Hearst. Il y avait aussi plusieurs religieux et membres du clergé de Montréal, Valleyfield, Chambly, Mont-Laurier, Québec et autres endroits.

**Les RR. PP. Dominicains**

Les Dominicains qui ont été ordonnés prêtres sont: les RR. PP. Jean-Dominique Beaudry, Fernand-Marie Fauchèr, Jean-Marie Lapointe, André Lefebvre, Louis-Philippe Fiset, Michel Doran, Marie-Aimé Leblanc, Alexandre DesRochers et Thomas-Marie Demers.

**Les RR. PP. Oblats**

Les nouveaux prêtres Oblats sont: les RR. PP. Georges Bégin, Antoni Teupin, Florent Brault, Fernand Proulx, Louis Larivière, Marcel Perrault, Marcel Ferragne, P.-E. Marchand, Philippe Goudreau, Léopold Thibault, Joseph Vaillancourt, Roland Valin, Robert Charland, Marcel Champagne, Médéric Montpetit, Bernard Desnoyers, Maxime Sarault, Roger Massicotte, Pierre-Paul Pellerin, Herménégilde Charbonneau, Marcel Durand, Marcel Bolduc, Paul Juneau, Richard Favreau, Boulanger, Roland Courtemanche, Bruno Letarte, Raoul Bergeron.

**Les RR. PP. Rédemptoristes**

Les nouveaux prêtres Rédemptoristes sont: les RR. PP. Gabriel Gagnon, Maurice et Simon Damphousse, Lucien Gobeil, Charles-Eugène Marquis, Henri Gélinas, Philippe Blais, Lucien Alarie, Adren Grenier, Paul-Emile Flourde.

Deux Oblats de langue anglaise, du scolasticat S.-Rosaire, ont été ordonnés prêtres. Ce sont les RR. PP. Harold Conway et A. MacDonald.

**Prêtres séculiers**

Du grand séminaire d'Ottawa les nouveaux prêtres séculiers sont: les abbés Carmel Corbeil, Henri Fairfield et Jules-N. Richard.

**Les ordres mineurs**

Les ordres mineurs ont aussi été conférés aux personnes suivantes:

Au sous-diaconat: les abbés Robert Benoît, Edgar Bisson, Gerald Fogarty, Léo-Paul Martel, Jean-Paul S.-Germain, René Soucy, pour le diocèse d'Ottawa, et Clément Perron, pour le diocèse de Timmins.

Aux derniers ordres mineurs: les abbés Wilfrid Bray, Raymond Burke, Simon Chartrand, Maurice Egan, Jean Fairfield et Lionel Larocque, pour le diocèse d'Ottawa.

A la tonsure: les abbés Jean Poirier, Cyprien Bélanger, Eustache Charlebois, Bernard Guindon, Roland Lajoie, Desmond-Donald MacDonald, Pierre Martel, Emile Patry, Alcime Poirier, Aurèle Poirier et Henri Vallée, tous du diocèse d'Ottawa.

Chez les Pères Blancs du Scolasticat d'Eastview, au diaconat: les RR. PP. Arthur Beaulieu et Roger Audet.

Au Séminaire Universitaire d'Ottawa-est: les abbés Francis Cox, du diocèse de Portland, M. Léonard Arsenault, Adéodat Ranger et Georges Pinsonneault, du diocèse de Timmins, ont été ordonnés sous-diacres.

A reçu les deux derniers ordres mineurs, l'abbé Albert Lavoie, du diocèse de Timmins.

Ont été tonsurés, les abbés Alphonse Lafrenière, du diocèse d'Amos, et Georges-Auguste Deschênes, du diocèse de Timmins.

# 2 épaves à renflouer

Helsingfors (ou Helsinki), Finlande, 26. (P.C.-Reuters). — Les travaux de renflouement du navire de guerre britannique "Verulam" coulé par une mine au large de Styrsrudd en Baltique durant la Grande guerre recommenceront bientôt.

On essaiera plus tard de relever le contre-torpilleur britannique "Vittoria" coulé en 1919 dans le golfe de Finlande, non loin d'Helsingfors.

# La Mode Masculine



New York. — Toutes les plages sont ouvertes à ce temps-ci de l'année et l'homme qui désire se baigner doit posséder dans sa garde-robe un assortiment complet de vêtements pour le bain et la nage. Les costumes de bain cette année sont de deux morceaux. Il convient de plus d'avoir une robe de plage ou encore un veston dont un modèle est illustré ci-dessus. La soie rayon, la soie rayon et laine sont des tissus très en demande. Le worsted des tropiques est un excellent tissu pour les vestons de sport, genre chemise.

Les marchands ont actuellement une grande variété de souliers pour la plage. On remarquera qu'ils ont en montre des sandales faites de bois et très pratiques pour marcher sur le sable. Des souliers pour le bain possèdent même une fermeture-éclair. Un chapeau genre "helmet" est également très commode pour la plage.

# Tués en tentant d'avoir du secours pour un ami

New-York, 26 — Deux jeunes garçons de 13 ans, courant aveuglément dans les cours du chemin de fer de Long Island, pour obtenir de l'aide pour un jeune compagnon qui venait de toucher à un fil de haute tension, ont été tués, vers 7 h. 30, hier soir, par un convoi de fret.

Les victimes sont Tony Dursi et Tony Curriello, tous deux de Brooklyn. L'accident est survenu entre les avenues Pitkin et Glenmore. Michael Tino, 15 ans, de Brooklyn, qui avait touché au fil, a été secouru par la police et des employés de chemin de fer. Il a été toutefois grièvement brûlé.

Le jeune garçon a été trouvé à deux rues de l'endroit où les deux compagnons ont été tués. Ceux-ci ont couru à travers plusieurs lignes de convois de fret, afin de trouver quelqu'un qui pourrait leur venir en aide. Les trois jeunes garçons étaient montés sur des wagons de fret lorsque le jeune Tino toucha par mégarde, un fil électrique.

La police a appris qu'il tomba sur le toit d'un convoi et que ses vêtements commencèrent à brûler. Le fil avait une tension de 11,000 volts.


COMPLETS pour HOMMES 1.00
Complets 3 morceaux nettoyés et finis comme sur commande
Dechaux
FRontenac 3131
Nettoyage d'un ton plus clair



DE L'ENTRAIN... C'est Flotter dans l'Air




Soyez léger comme un papillon et gai comme un pinson. Mangez ALL-BRAN chaque jour, comme céréale et sous forme de délicieux muffins et buvez beaucoup d'eau. En deux paquets convenables. Fabriqué en Canada par Kellogg. Chez tous les épiciers et dans tous les restaurants.

## NAISSANCES

**BERNIER.**—A Montréal, le 15 juin 1939, à l'hôpital Sainte-Jeanne-d'Arc, à M. et Mme Léopold Bernier, née Gabrielle Dufort, une fille, baptisée Françoise-Flore-Marie.

**DESPATIS.**—A Montréal, le 24 juin 1939, à l'hôpital Ste-Justine, à M. et Mme Marcel Despatis, née Marie-Thérèse Syrie, une fille, baptisée Marie - Thérèse - Huguette-Lorraine. Parrain et marraine, M. et Mme Georges Syrie, grands-parents de l'enfant. Porteuse, Mme Antoine Despatis, grand'mère de l'enfant.

## DECES

**BEAUVAIS.** — Le samedi 24 juin 1939, à l'hôpital Ste-Justine est décédé Desmond Beauvais, fils bien-aimé de Gertrude O'Connor et d'Emile Beauvais, domiciliés à 7823, rue Drolet. Départ du convoi funèbre de l'adresse précitée mardi, 27 juin, à 8.45 a.m. pour l'église Holy Family et de là au cimetière de la Côte-des-Neiges.

**BOUTHILLETTE**—A Montréal, accidentellement, le 25 juin 1939, à l'âge de 11 ans, est décédé Roger Bouthillette, fils de Roméo Bouthillette et de Marguerite Gagné. Funérailles mercredi le 28 courant. Le convoi funèbre partira de la demeure de ses parents, No 2256 Bordeaux pour se rendre à l'église Ste-Marguerite-Marie où le service sera célébré et de là au cimetière de la Côte-des-Neiges. Parents et amis sont priés d'y assister sans autre invitation.

**CHAGNON.** — A Laprairie, le 24 juin à l'âge de 71 ans, 4 mois est décédé M. Joseph Chagnon, époux de Elvire Daignault. Le corps est exposé au salon Darche, Chambly-Bassin. Départ du salon à 9 hrs pour se rendre à l'église St-Hubert, mardi le 27 où le service sera célébré à 9.30 hrs. Parents et amis sont priés d'y assister sans autre invitation.

**DORE** — A Montréal, le 24 juin 1939, à l'âge de 18 ans, est décédé Georges-Arthur Doré, fils de Joseph-Arthur Doré et de Jeanne Simard. Les funérailles auront lieu mardi, le 27 courant. Le convoi funèbre partira de la Société Coopérative, 302 Ste-Catherine E., à 7.30 heures, pour se rendre à l'église Ste-Cécile, où le service sera célébré à 8 heures, et de là au cimetière de la Côte-des-Neiges. Parents et amis sont priés d'y assister sans autre invitation.

**DUQUETTE** — A Châteauguay Bassin, le 26 juin 1939, à l'âge de 74 ans 7 mois, est décédée Mme Vve J.-B. Duquette, née Caroline Huot. Avis des funérailles demain.

**FORGET dit DUCHARME**—A Montréal, le 24 juin 1939, à l'âge de 38 ans, 9 mois, est décédée Mme Raoul Forget dit Ducharme, née Rose-Anna Bourgoin. Les funérailles auront lieu mardi, le 27 courant. Le convoi funèbre partira de sa demeure, No 540 rue Gonthier, à 7.45 hrs. pour se rendre à l'église St-Victor, où le service sera célébré à 8 hrs. et de là au cimetière de Terrebonne, lieu de la sépulture. Parents et amis sont priés d'y assister sans autre invitation.

**GIROUARD** — A Montréal, le 25 juin 1939, à l'âge de 62 ans, est décédé J.-Herménégilde Girouard, époux d'Anna Couture. Les funérailles auront lieu mercredi, le 28 courant. Le convoi funèbre partira de sa demeure, No 4401 rue Parthenais à 7.45 hrs pour se rendre à l'église St-Louis de Gonzague où le service sera célébré à 8 hrs et de là au cimetière de la Côte-des-Neiges, lieu de la sépulture. Parents et amis sont priés d'y assister sans autre invitation.

**GRATTON** — A Montréal, le 25 juin 1939, à l'âge de 40 ans, est décédé Roméo Gratton, fils de Maximin Gratton et d'Hermeline Cloutier. Les funérailles auront lieu mardi, le 27 courant. Le convoi funèbre partira de la Société Coopérative, 302 Ste-Catherine E., à 7 hrs pour se rendre à l'église Ste-Philomène où le service sera célébré à 7.30 hrs et de là au cimetière de la Côte-des-Neiges. Parents et amis sont priés d'y assister sans autre invitation.

**GRAVEL** — A Montréal, le 26 juin 1939, à l'âge de 48 ans, est décédée Mme Armand Gravel, née Delima Van Hemebryck. Les funérailles auront lieu mercredi le 28 courant. Le convoi funèbre partira des salons mortuaires Bonnier, Duclos et Bonnier, 3501 Papineau, à 7 h. 45 pour se rendre à l'église Immaculée Conception où le service sera célébré à 8 heures et de là au cimetière de la Côte-des-Neiges, lieu de la sépulture. Parents et amis sont priés d'y assister sans autre invitation.

**GREGOIRE.**—A St-Antoine - sur-Richelieu, le 25 juin, à l'âge de 65 ans, est décédée Mme Joseph Grégoire, née Marie-Louise Dorais. Les funérailles auront lieu mercredi le 28 courant. Le convoi funèbre partira de sa demeure, à 8.15 hrs pour se rendre à l'église paroissiale où le service sera célébré à 8.30 hrs, heure solaire. Inhumation à St-Hyacinthe. Parents et amis sont priés d'y assister sans autre invitation. 212-2

**HAMELIN** — Le 22 juin est décédé dans sa 85ième année, Gédéon Hamelin, Grondines, Co. Portneuf. Inhumation le 24 juin.

**JEANNOTTE, Adhémar** — A Montréal, le 25 juin 1939, à l'âge de 38 ans, est décédé Dr Adhémar Jeannotte, clinicien en tuberculose. Les funérailles auront lieu mercredi le 28 courant. Le convoi partira de sa demeure, No 4401 rue Parthenais à 7.45 hrs pour se rendre à l'église St-Louis de Gonzague où le service sera célébré à 8 hrs et de là au cimetière de la Côte-des-Neiges, lieu de la sépulture. Parents et amis sont priés d'y assister sans autre invitation.

**LADOUCEUR** — A Montréal, le 24 juin 1939, à l'âge de 68 ans, 4 mois et 10 jours, est décédé Hermas Ladouceur, époux de Cécilia Locas. Les funérailles auront lieu mardi le 27 courant. Le convoi funèbre partira de sa demeure, No 2331 rue Hogan à 7 h. 45 pour se rendre à l'église St-Anselme où le service sera célébré à 8 hrs et de là au cimetière de l'Est, lieu de la sépulture. Parents et amis sont priés d'y assister sans autre invitation.

ÉPITAPHES ARTISTIQUES
en aluminium
ECONOMIE
DUREE ILLIMITEE
EPITAPHES MODERNES Enr'g.
7490A Rue St-Hubert. TA. 6141
206, l. o

McKenna LIMITED FLEURISTES
Fondée 1851
4509 Chemin Côte-des-Neiges
Ste-Catherine et Guy
Hôtel Mont-Royal.
280—l.j.30

## DECES

**LANGEVIN** — A Saint-Charles, le 25 juin 1939, à l'âge de 77 ans, est décédée Madame Ernest Langevin, née Henriette Hébert. Les funérailles auront lieu, mardi, le 27, à 8½ heures (heure solaire). Parents et amis sont priés d'y assister.

**LEDUC**—A l'Ile Perrot, le 24 juin 1939 à l'âge de 82 ans, est décédée Mme veuve Auguste Leduc, née Délima Latour. Les funérailles auront lieu mardi, le 27 courant. Le convoi funèbre partira de sa demeure, à 7½ hrs pour se rendre à l'église paroissiale où le service sera célébré à 8 hrs et de là au cimetière de l'Ile Perrot, lieu de la sépulture. Parents et amis sont priés d'y assister sans autre invitation.

**LEMIRE** — A Montréal, le 24 juin, âgé de 95 ans, est décédée Rose-de-Lima Trudel, épouse de feu Onésime Lemire. Funérailles mardi. Le convoi funèbre partira des salons Remi Allard, 7448 St-Denis, à 6.45 hrs pour se rendre à l'église Ste-Cécile où le service sera célébré et de là au cimetière de l'Est, lieu de sépulture. Parents et amis sont priés d'y assister.

**LEONARD** — A Montréal, le 24 juin 1939, à l'âge de 80 ans, est décédée Léa Corbeil épouse en 1ère noces d'Edouard Clément, 2ième noces feu Roch Léonard. Funérailles mardi le 27 courant. Le convoi funèbre partira de la Société Coopérative, 302 Est, Ste-Catherine, à 8 h. 15 pour se rendre à l'église S.-Jacques où le service sera célébré à 8 h. 30 et de là au cimetière de la Côte-des-Neiges. Parents et amis sont priés d'y assister sans autre invitation.

**LUSSIER** — A Montréal, le 25 juin 1939, à l'âge de 93 ans, 10 mois, est décédée Mme veuve Isidore Lussier, née Alida Brunelle, fondatrice et directrice de l'Académie Mont-Royal. Les funérailles auront lieu mercredi, le 28 courant. Le convoi funèbr partira des salons mortuaires de la Société Coopérative des frais funéraires 302 Est, Ste-Catherine, à 7 h. 45 pour se rendre à l'église S.-Jacques où le service sera célébré à 8 h. et de là au cimetière de la Côte-des-Neiges, lieu de la sépulture. Parents et amis sont priés d'y assister sans autre invitation.

**McCREADY**—A Montréal, à l'âge de 45 ans, est décédée Mme Antonio McCready, née Yvonne Lamothe. Le convoi funèbre partira du salon Urgel Bourgie, No 2630 Notre-Dame O., à 8.15 hrs pour se rendre à l'église Ste-Elisabeth du Portugal, où le service sera célébré à 8.50 hrs et de là au cimetière de la Côte-des-Neiges.

**NOEL** — A Lachine, le 24 juin 1939, à l'âge de 72 ans, est décédé Alexandre Noël, époux en 1ères noces de feu Parmélia Gagnon; 2e noces feu Alexina Sarrazin; 3e noces, Sarah Bériault. Les funérailles auront lieu mardi le 27 courant. Le convoi funèbre partira des salons mortuaires Bourgie, No 153 rue Notre-Dame à 7.45 hrs pour se rendre à l'église Saints-Anges, où le service sera célébré à 8 hrs et de là au cimetière de Lachine, lieu de la sépulture. Parents et amis sont priés d'y assister sans autre invitation.

**O'KEEFE**—A McGregor, Ontario, le 25 juin 1939, est décédé subitement William John O'Keefe, époux bien-aimé de Berthe Grenier, de 1008 avenue Girouard. Le corps est exposé au salon Clarke, 5767 avenue Monkland. Le service sera chanté à l'église St-Raymond, coin avenue Wilson et Upper Lachine Road mardi, le 27 juin, à 9 a.m.

**PELADEAU** — A Montréal, le 25 juin à l'âge de 79 ans, est décédé Avila Péladeau, époux de feu Liza D'Aoust. Les funérailles auront lieu mercredi, le 28 juin. Le convoi funèbre partira des salons mortuaires J. S. Vallée Ltée, 6819 St-Hubert pour se rendre à l'église de l'Ile Perrot où le service sera célébré à 8 hrs, heure solaire.

**PROVOST**—A Sainte-Anne de Bellevue, le 24 juin, à l'âge de 68 ans, est décédé William Provost, pensionnaire du Bell Telephone, époux de feu Rosalita Gauthier. Les funérailles auront lieu mardi le 27 courant. Le convoi funèbre partira de sa demeure, à 8.45 hrs pour se rendre à l'église paroissiale, où le service sera célébré à 9.00 hrs et de là au cimetière du même lieu. Le défunt est exposé à Sainte-Anne de Bellevue, 32 rue Saint-Georges.

**VANDELAC** — A l'Hôtel-Dieu, le 24 juin, à l'âge de 41 ans, est décédé Armand Vandelac, époux de feu Rose de Lima Poitras. Les funérailles auront lieu mardi le 27 courant. Le convoi funèbre partira de 3447 Cartier, à 8 hrs pour se rendre à l'église Ste-Marguerite Marie où le service sera célébré et de là au cimetière de la Côte-des-Neiges. Parents et amis sont priés d'y assister sans autre invitation.

### SERVICES ANNIVERSAIRES

**MARTINEAU** — Service anniversaire de Joseph Martineau, époux de Georgiana Désautels à St-Léonard-de-Port-Maurice, le 27 juin à 8.30 hrs, heure avancée.

**SAGALA**—Le 26 juin en l'église de Ste-Anne-de-Bellevue a eu lieu un service anniversaire de Mme Chrysologue Sagala, née Célina Brasseur. Sa sœur remercie tous ceux qui y ont assisté.

### MESSES ANNIVERSAIRES

**ARCHAMBAULT** — Le 27 courant, à 7½ heures, à l'église Pointe aux Trembles, sera chantée une messe anniversaire pour le repos de l'âme de Mme Onésime Archambault, par M. Hector Pepin.

**PREVOST, André** — Le 27 courant, à 8 heures, à l'église St-Louis de France, sera chantée une messe anniversaire pour le repos de l'âme de André Prevost, fils du Dr Eugène Prevost. Parents et amis sont priés d'y assister.

### IN MEMORIAM

**BLOON**—Premier anniversaire, triste souvenir, du 26 juin, partie pour toujours notre chère mère. Du haut du ciel veille sur nous, notre désir est de te revoir au ciel. Ton souvenir est impérissable. De tes enfants Percy, Robert, Laura.

### REMERCIEMENTS

**BARBE** — Mme Wilfrid Barbe et ses fils, Paul, Maurice et Lionel, remercient sincèrement les personnes qui ont bien voulu leur témoigner des marques de sympathie à l'occasion de la mort de Wilfrid Barbe, soit par offrandes de messes, de fleurs, de sympathies; bouquets spirituels, télégrammes, visites ou assistances aux funérailles. 211—2

**DUPRAS**—Mme Sylvani Dupras, de Chambly Canton, remercie sincèrement les personnes qui ont bien voulu lui témoigner des marques de sympathie, à l'occasion de la mort de son époux, M. Sylvani Dupras, soit par offrande de messe, bouquet spirituel, visite ou assistance aux funérailles.

**GRIGNON** — M. le Dr. Mme Edmond Grignon et leur famille remercient sincèrement les personnes qui ont bien voulu leur témoigner des marques de sympathie à l'occasion de la mort de Pauline Grignon, soit par offrande de messe, de fleurs, de sympathies; soit par bouquet spirituel, visite ou assistance aux funérailles.

## *A L'ECOLE LOUIS-HEBERT*



Les finissants de huitième année. 1—Noël Miron; 2—Jean-Paul Cardinal; 3—André Bourgeois; 4—Jean Gauthier; 5—Roland Thibeault; 6—Raymond Paradis; 7—Maurice Saint-Pierre; 8—Marcel Ménard; 9—Oscar Tremblay; 10—Roger Allix; 11—Jean-Jacques Loranger; 12—Jacques Roy; 13—Yvon Provost; 14—Laurent Fortier; 15—Jean Girard; 16—Jean-Paul Lafleur; 17—Claude Lajeunesse; 18—Louis Laramée; 19—Edouard Arseneault; 20—René Bernier; 21—Jean-Robert Duquette; 22—Lucien Bédard; 23—Réjean Saint-Germain; 24—René Levasseur; 25—Charles-Edouard Morency; 26—Jacques Emond; 27—Maurice Chartrand; 28—André Fournier; 29—Maurice Litalien; 30—Roland Saint-Arnaud; 31—Bernard Coutu; 32—Marcel Boulay; 33—Jean Bordeleau; 34—Georges Legault; 35—Marcel Verdon; 36—Bruno Goulet; 37—Jacques Maillé; 38—René Lebrun; 39—Bernard Martin; 40—Edmond Gratton; 41—Guy Gélinas; 42—Roger Guay; 43—Roland Forget; 44—Alfred Kaiser. (Photos O. Allard, rue Mont-Royal Est).

## Nombreuses pertes de vie dans la métropole

SUITE DE LA PAGE 3

McEachen, décédé subitement rue Ste-Catherine ouest, sur le trottoir; dans le cas de M. Euclide Parent, 72 ans, ruelle Leduc, qui a succombé chez lui; dans celui de Mme William Johnson, 56 ans, de Belfast, Irlande, décédée subitement à Laval-sur-le-Lac; dans le cas de M. John Somerville, 6225 rue Jogues, décédé en son domicile, et dans celui de M. Adélard Leroux, 22 ans, 2050 rue Panet, qui a également perdu la vie chez lui, ce matin.

**Liste des blessés**

Voici la liste des personnes qui ont été blessées et transportées dans divers hôpitaux de la métropole.

**M. Evariste Lauzière**, 38 ans, 7401 rue Boyer; **M. et Mme Clovis Gamelin**, âgés de 26 et de 25 ans, 642 boulevard Dollard; **Mme Oscar Robert**, 60 ans, 10,616 rue Delaroche; **Mlle Camille Benoit**, 30 ans, 10,616 rue DeLaroche, blessés dans un accident survenu à l'angle de la rue Molière et du boulevard S.-Laurent. Seuls, M. Lauzière et Mmes Gamelin et Robert sont encore hospitalisés.

**MM. Vital et Benoit Brasseur**, deux frères âgés de 28 et 24 ans, peu gravement blessés alors qu'ils ont été heurtés par un auto, à l'angle des rues Sherbrooke et Chambly.

**M. Henri Gamache**, 42 ans, 6033 rue De S.-Valier, inconscient à l'hôpital après avoir été heurté par un auto.

**MM. Christian Miller**, 45 ans, 286, 6e avenue, Pointe-aux-Trembles, son fils, **Godfrey Miller**, 19 ans, et **M. Hugo Fortier**, blessés dans une collision d'autos survenue à l'angle des rues Sherbrooke et S.-Donat, à Tétreaultville.

**Cinq étudiants montréalais blessés**

(Spécial à la PRESSE)

Berthierville, 26. — Cinq jeunes Montréalais, tous étudiants de l'Ecole des Beaux-Arts, ont été blessés, vers 4 h., dimanche matin, près des rues Montcalm et Iberville, Berthierville, quand leur automobile a brisé deux poteaux, puis s'est écrasé contre le magasin de bris-à-brac de M. Assal. Ils étaient six étudiants dans l'auto. Un seul s'en est tiré indemne.

Les blessés sont: MM. **Albert Berlinguette**, 17 ans, 3941 rue S.-Antoine, fracture de côtes; **Roger Bélliveau**, 28 ans, 992 rue S.-Philippe, lésions au front et au nez; **Guy Verdon**, 17 ans, 5405 chemin LaSalle, fracture de la jambe droite; **Henri Mallette**, 20 ans, 838 rue S.-Ferdinand, lésions au cuir chevelu et épaule droite disloquée; **Fernand Hamel**, 22 ans, 4296 rue S.-Antoine, profonde lésion au cuir chevelu et main gauche mutilée.

Ils ont reçu les premiers soins des Drs Wilfrid Gendron, Gérald Gervais et Paul Gervais, de Berthierville, puis l'ambulance les a transportés à l'hôpital Saint-Eusèbe, de Joliette.

## La paix nécessaire dit-on au Danemark

Copenhague, Danemark, 26. (U.P.) — Les besoins d'une paix universelle, telle a été l'idée maîtresse des discours qui ont été prononcés aujourd'hui à l'ouverture du congrès de l'International Chamber of Commerce, qui s'est déroulé en l'hôtel de ville ici.

Thomas-J. Watson, des Etats-Unis, président sortant de charge, a été longuement et chaleureusement applaudi, lorsqu'il a déclaré: "Nous essayons de prouver depuis toujours que la force prime le droit, c'est ce qui nous a conduit là où nous sommes aujourd'hui. Ne laissons pas par ailleurs prévaloir ce principe que le droit c'est la force".

Les autres discours ont été dans les mêmes termes et sir Alan Anderson de Grande-Bretagne a déploré, de son côté, que le réarmement des nations, selon lui, invitait à la guerre.

## Les 8 ponts de l'Ile sont surveillés par la police

A la suite des nombreux vols commis dans les campagnes du district de Montréal, depuis quelques jours, les autorités de la Sûreté provinciale ont décidé de porter un coup décisif aux exploits des bandits. Dans ce but, les huit ponts qui entourent l'île de Montréal sont surveillés jour et nuit, par des escouades d'agents. Les voleurs ne pouvant plus apporter dans la ville, le produit de leurs rapines, ont cessé leurs activités.

Ces gens là, disent les policiers, doivent avoir un service de renseignements secret, car on n'a plus entendu parler d'effractions, aussitôt après que l'ordre de surveillance des ponts fut donné.

La surveillance continue.

## La justice va coopérer avec les autorités

### Avertissement aux prévenus trouvés dans les débits clandestins.

"Je veux donner un avertissement salutaire à toutes les personnes qui seront à l'avenir traduites devant moi, en Correctionnelle, sous l'accusation d'avoir été trouvées dans des débits clandestins. Mes collègues, les juges Guérin et Desmarais, ont usé de sévérité dans des causes du genre, la semaine dernière, et je les appuie fortement. Dorénavant, l'amende que j'imposerai aux coupables sera plus élevée que $10 et les frais. Il faut faire disparaître le nombre incalculable des débits clandestins à Montréal et coopérer avec les autorités dans leur campagne contre ces établissements".

C'est par ces paroles que le juge Maurice Tétreau a condamné, ce matin, une cinquantaine de personnes trouvées dans des débits clandestins par la police de la régie des liqueurs, en fin de semaine. L'amende a été de $10 et les frais, ou, à défaut de paiement, les accusés devront faire un séjour de huit jours à la prison commune.

La police a visité plusieurs de ces établissements qui se sont multipliés depuis la fermeture hâtive des clubs et des cabarets et la mise en vigueur de la loi obligeant à acheter un repas de trente-cinq sous toute personne désirant consommer un verre de bière dans les hôtels ou autres endroits licenciés. La plupart des prévenus, ce matin, étaient des jeunes gens.

Outre les prévenus accusés d'avoir été trouvés dans des "blind-pigs", plusieurs autres ont comparu sous l'accusation d'avoir vendu des liqueurs alcooliques. Le juge a condamné à un mois de prison et aux frais ou à trois mois additionnels à défaut de paiement des frais les inculpés qui se sont avoués coupables de cette offense, tandis que le procès des autres a été fixé au 7 juillet. Pour jouir de leur liberté, ces derniers devront faire un dépôt en argent de $200 ou fournir un cautionnement de $500.

Au nombre des 58 personnes qui ont été traduites en Cour par la police de la Régie, on remarquait trois femmes.

Un nommé Georges Gaulin, accusé de transport de spiritueux a été condamné à $200 d'amende et aux frais ou à un mois de prison à défaut de paiement.

Paul Tremblay, 27 ans, 3187 rue Notre-Dame est, et Albert Roy, 29 ans, sans domicile connu, ont été accusés de possession d'alcool par la gendarmerie royale. Tous deux subiront leur procès le 5 juillet prochain.

## L'exploitation privée du golf municipal crée un problème complexe

L'exploitation privée du terrain municipal de golf, au parc de Maisonneuve, semble être un projet de réalisation encore lointaine.

La semaine dernière, il fut question, au comité exécutif de la ville de Montréal, de confier l'exploitation du golf à une entreprise privée, après demande de soumissions. Or cette demande de soumissions implique des complications sérieuses que les administrateurs municipaux ont l'intention d'étudier ces jours-ci.

On a constaté que, si la Ville érige le Golf en concession privé, le concessionnaire sera obligé de payer la taxe scolaire, et comme il s'agit d'un terrain immense, cet impôt serait très onéreux pour l'exploitant. Dans ces circonstances, il ne pourrait pas, dans sa soumission, garantir à la municipalité un loyer très élevé chaque année. La ville, quand elle exploite elle-même ses parcs de divertissement, n'est pas assujettie à la taxe des écoles, mais tout concessionnaire d'une propriété municipale le devient.

Néanmoins, M. J.-M. Savignac, président de l'Exécutif, nous a déclaré aujourd'hui que des soumissions seraient tout probablement demandées prochainement, histoire de savoir quel marché la ville ferait.

L'an dernier, le Golf a rapport un revenu net d'environ $5,000, nous dit-on. La municipalité ne céderait certainement pas son terrain à une entreprise privée pour un loyer moindre que ce revenu. Chez les échevins, par contre, on semble d'opinion que la Ville y gagnerait de confier son terrain de golf à un particulier, qui verrait à le tenir en meilleur état qu'il n'est actuellement.

## COUR SUPERIEURE

**DIVISION DE PRATIQUE**

Le 26 juin 1939.

PRESIDENT: — L'honorable juge Forest.

Les jugements suivants furent rendus:

J. Kofman, requérant — jugement rectifiant les registres de l'état civil.

J. Mendelsohn contre Rubin Israel — jugement accordant motion pour péremption.

National Loan and Discount Association contre H. Gordon et al et M. Singer — jugement accordant règle nisi.

P. Schoenfeld, requérant — jugement rectifiant les registres de l'état civil.

G. T. Thornton contre A. Lague — jugement autorisant examen avant défense.

G.-E. Brossard et al contre Banque d'Epargne de la Cité et du district de Montréal — jugement ordonnant de fournir cautionnement pour frais.

T. E. Conaway contre H. J. Disken et al — jugement ordonnant mode de signification.

T. E. Conway contre H. J. Diskin et al — jugement autorisant à amender comparution.

Dave Rochon contre L'Association des Maîtres Imprimeurs de Montréal Inc. — jugement autorisant examen avant défense.

J. O. Oakley contre J. Dallaire et F. Lalancette, mis-en-cause — jugement maintenant saisie-gagerie pour $133.

L. Shein contre F. Kantor et al et A. R. Rousse, m.e.c. — jugement maintenant saisie-gagerie pour $319.

M. Prylakoski contre G. Karith — jugement pour $180 avec int. et dépens.

Lucien Monette contre Edouard Rhéaume — jugement pour $151.18 avec int. et dépens.

Benjamin Giroux contre Ludger De-Giandon — jugement pour $100 avec int. et dépens.

Freehold Finance Corporation contre Wm M. Costello et Cité de Montréal, tierce-saisie — jugement déclarant saisie-arrêt bonne et valable, etc.

Dame Leslie Booth Feldman contre Dame Edna Hemel et Dame Léo Girard, mise-en-cause — jugement pour $180 avec int. et dépens.

Delle Henriette Ayotte contre Molson's Brewery Ltd — jugement autorisant examen avant défense.

Dame L. Desjardins contre The Bari Exhibition Co. Ltd. et H. J. Dicken & al, t.s. et C. Holstock, distrayant-jugement permettant à t.s. de déclarer.

Commercial Credit Corporation of Canada Limited contre Alexandre Tanguay et Emile Contant, mis-en-cause — jugement maintenant l'action de la demanderesse, etc.

J.-B. DeSève contre John Kinko — jugement pour $205 avec int. et dépens.

Malcolm L. Smith contre William Rankin — jugement pour $126.32 avec int. et dépens.

Benjamin Giroux contre Ludger De-Giandon — jugement pour $100 avec int. et dépens.

Delle Marie-Anne Décarie contre Finestone Investment Corporation et Corporation de Garantie de Titres et de Fiducie du Canada, mis-en-cause — jugement $3,790.05 avec int. et dépens.

S. Avrith contre O. McGinnis et Guarantee Shoe Stores Inc., tierce-saisie — jugement déclarant saisie-arrêt bonne, valable et tenante, etc.

François Geerons contre Ernest Joseph Hinkley — jugement maintenant l'action du demandeur, etc.

I. Echenberg contre Mac's Garage Ltd et Western Assurance Co., m.e.c. — jugement pour $241.50.

I. Giller contre Duval Motors Ltd — jugement rejetant exception de litispendance, avec dépens.

Dame M. E. Mussen et vir contre Crown Trust Co. et al — jugement rejetant motion pour détails, avec dépens.

M. P. Riley contre Montreal Tramways Co. — jugement accordant motion pour détails, frais à suivre.

B. Packer contre Able Gichtin — jugement ordonnant de produire copie d'acte de vente.

A. Trudeau contre L.-M. Ladouceur — jugement pour $2406.29.

Dame H. Nekrasco contre J. Nahornik — jugement autorisant à ester en justice.

L.-P. Morand contre Coopérative de Lait et de Crème de Montréal — jugement accordant motion pour détails, frais à suivre.

S. Guénette contre Adolphe Bouchard — jugement accordant délai, avec dépens contre défendeur.

Cité de Verdun contre A. Rockburn — jugement déclarant frais et articles pro confessis.

J. E. Mossey contre R. J. Foreman — jugement autorisant examen avant défense.

## Que fera-t-on avec tous ces pétards ?

M. Raymond Paré, directeur de la brigade des incendies, a déclaré à midi que la police fédérale, division des douanes, et les officiers de la brigade s'occupaient aujourd'hui de prendre le moyen le plus sûr et le plus rapide pour se débarrasser des pétards et autres pièces pyrotechniques qui ont été saisis ces jours derniers. Samedi, les autorités de la gendarmerie royale ont eu une entrevue avec le directeur Paré pour savoir si on devait faire éclater ces pétards au moyen du feu ou si on devait les détruire avec l'eau.

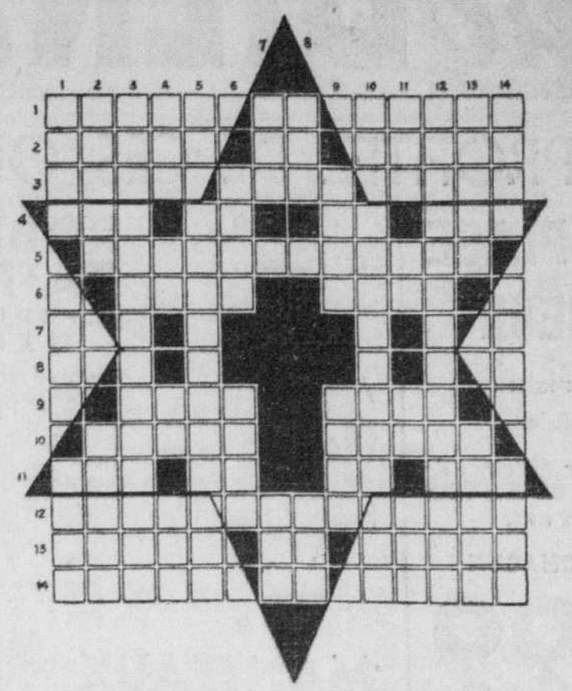
A midi, aucune mesure n'avait encore été prise pour anéantir ces pièces pyrotechniques. En fera-t-on un incendie qu'on pourra ensuite éteindre avec les puissantes lances de la brigade?

**Prétendue lassitude**

Paris, 26 — De curieux remous commencent à se manifester dans l'opinion parlementaire. On a l'impression que de deux côtés on veuille utiliser une prétendue "lassitude" du pays pour construire une opposition.

## COIN DES ENFANTS

### *MOTS CROISES EN ETOILE*



HORIZONTALEMENT

1—Conjonction.
2—Temps du verbe "rire".
3—Celle qui a des enfants.
4—Grain de chapelet. — Fleuve côtier de France. — Cause la mort.
5—Qui peut être amélioré (pluriel).
6—Oignon d'une odeur forte. (pluriel).
7—Voyelles.
8—Voyelles.
9—Temps du verbe "lier". — Située.
10—Punition, châtiment. — Tissu de lin.
11—Fluide que nous respirons. — Deux consonnes. — Adjectif numéral. — Abréviation de "sainte".
12—Tête de rocher.
13—Conjonction.
14—Pronom personnel.

VERTICALEMENT

1—Voyelles.
2—Temps du verbe "aller". — Lettre de l'alphabet grec.
3—Appliquer de l'émail.
4—Deux voyelles. — "Deux" en chiffres romains.
5—Habitant de l'Allemagne.
6—Genre de graminées. — Cultive.
7—Epoque. — Adjectif possessif.
8—Action de tirer. — Enlève.
9—Instrument pour serrer. — Enduit imitant le marbre.
10—Offrande faite à Dieu.
11—Article simple. — Note de la gamme.
12—Conformés au texte.
13—Usages. — Conjonction.
14—Voyelles.

SOLUTION A VENIR

Problème soumis par MAURICE MARSAN, 2246, rue Florian, Montréal.

### *Mots en triangle*

* * * * * *
* * * * *
* * * *
* * *
* *
*

Rivière de France qui se jette dans la Vienne — Cheval sans force — Famille princière d'Italie — Affaibli — Pronom personnel — Voyelle. (SOLUTION A VENIR). — Problème envoyé par **Jacqueline Aubin**, 552, rue Hector.

### *Logogriphe*

De cette belle qualité,
Tirez: — jureur, en vérité;
—Soutient la tête; — à la charrue;
—Voie animée et très connue;
—L'entourage d'un souverain;
—Au Midi, plaine ou grand terrain;
—Elément; — cucurbitacée
Comestible, vite poussée;
—Pièce de bois, même d'acier.
Pour tenir la vis: — échassier;
—Bref, production vinicole,
Qui de "bon vin" est le symbole.

(Douze mots à trouver).

* * *

(Réponse à venir)

## Le chauffeur se présente à la police le lendemain d'un accident à Laprairie

Deux jeunes filles, Mlles Jeannine Bélair, 15 ans, 3782 rue Mentana, et Aimée Charbonneau, 22 ans, de S.-Martin, comté de Laval, ont été victimes d'un accident de la route survenu quelques instants avant minuit, hier soir, près du village de Laprairie, à la Côte Sainte-Catherine.

Selon le rapport de la police provinciale, il appert que les jeunes filles marchaient le long de la route quand, en voulant éviter un auto, elles se projetèrent dans un fossé. L'auto, paraît-il, a également donné dans le fossé. Les deux jeunes filles furent blessées et transportées à l'hôpital S.-Luc où les autorités nous ont appris qu'elles souffraient de fractures et de lésions internes.

Le chauffeur de l'automobile qui a heurté ces deux jeunes filles, s'est rapporté, ce matin, aux quartiers généraux de la police provinciale à Montréal. Il est à la disposition de la police.

Il a déclaré que l'accident l'avait rendu nerveux et qu'il avait tenté de revenir sur les lieux, mais que sa voiture ne fonctionnait plus.

## Comte russe victime d'une attaque plutôt étrange, à Warrenton

Warrenton, Virginie, 26. (P.A.)— Les autorités policières, aujourd'hui, recherchent trois jeunes gens, très connus dans les milieux sociaux de Virginie, accusés par le comte Igor Cassini, journaliste russe à l'emploi du Times-Herald, de Washington, d'avoir été empêché d'assister à une danse, à l'issue d'un exposition de chevaux, alors qu'on le couvrit de goudron et de plumes. Ce dernier transporté à l'hôpital aurait déclaré que ses assaillants étaient: Ian Montgomery, Colin Montgomery et Alexander Calvert. La source de toute l'affaire résiderait dans le fait que le nom de M. R.-H. Montgomery, le père, n'aurait pas été mentionné comme assistant à la garden party, à Washington, lors de la visite royale. Cependant dans la famille Montgomery, on avait considéré cette affaire, plutôt comme un oubli que comme une omission volontaire.

Les fils Montgomery n'ont pas pensé de même, c'est pourquoi le comte Cassini a-t-il été attaqué.

NÉVRALGIE
GRIPPE
RHUMATISME
RHUME
seront immédiatement enrayés par l'usage des capsules
U-No
ABSOLUMENT INOFFENSIVES
En vente partout. 25c. 60c. $1.00 $2.00.
Laboratoire U-No, Montréal,
Distributeurs PHARMACIE MONTREAL
Echantillon envoyé sur demande
89—l.s.d

Province de Québec, District de Montréal, Cour Supérieure, No 170916, Camille Villeneuve, cuisinier, des cité et district de Montréal, Demandeur, vs Dame Marjorie-Edith Pearson, domiciliée en les cité et district de Montréal, épouse séparée de biens de Conrad Reibmayr, des mêmes lieux, et faisant affaires seule pour le commerce de restaurant sous le nom de "Sunshine Cigar Store", au No 862, ouest rue St-Jacques, à Montréal, Défenderesse. Le 5ième jour de juillet 1939, à 10 heures de l'avant-midi, à la place d'affaires de la défenderesse, au No 362, ouest rue St-Jacques, en la cité de Montréal, seront vendus par autorité de Justice les biens et effets de ladite défenderesse saisis en cette cause, consistant en 2 comptoirs, 2 tables, 1 vitrine à gâteaux, 1 bouilloire à café, 1 caisse enregistreuse, 2 glacières, liqueurs douces, cigarettes, ustensiles et articles de restaurant, etc. Conditions: Argent comptant. J.-A. Angers, 20, est rue St-Jacques, Montréal. HArbour 2494. Montréal, le 26 juin 1939.

## Détails de la température

**TEMPS PROBABLE**

Vent modéré; beau et chaud aujourd'hui et mardi.

**MAXIMUM et MINIMUM**

**Aujourd'hui maximum: 64.**
**Aujourd'hui minimum: 50.**

Baromètre: 8 h. a.m., 29.95; 11 h. a.m., 30.00.

Mme date l'an dernier:

MAXIMUM: 66; MINIMUM: 50

Chiffres fournis par R. de Mesé, opticien, 1610, rue Saint-Denis.

**Toronto, 26.—P.C.—En fin de semaine, il a plu modérément à certains endroits et beaucoup à d'autres, dans les régions du nord des provinces des prairies, et plutôt légèrement et modérément plus au sud, tandis qu'en Ontario et dans le Québec il a fait beau. Dans les provinces maritimes, il a fait frais et il a plu.**

Ottawa et haut S.-Laurent: vent modéré; beau et chaud aujourd'hui et mardi.

Grands lacs: vent frais et fort du nord-est; nuageux et frais ce soir et mardi, avec averses et probablement de la brume sur les bancs.

Maritimes: vent du nord-est de modéré à frais; nuageux et frais avec légères averses, surtout en Nouvelle-Ecosse; mardi, vent modéré du nord-est; partiellement nuageux et un peu plus chaud.

Ports américains: vent modéré du nord-est et du nord, partiellement nuageux et frais; mardi, vent modéré, beau et un peu plus chaud.

Golfe et Baie des Chaleurs: vents modérés et variable, beau et frais; mardi, vent modéré, partiellement nuageux.

Bas S.-Laurent: vent modéré et variable, beau aujourd'hui et mardi et un peu plus chaud.

Québec-nord-ouest: partiellement nuageux ce soir et mardi avec orages électriques ici et là.

Lac S.-Jean: vent modéré et variable; beau mardi, partiellement nuageux et modérément chaud avec orages électriques ici et là.

Sud des Lacs: vent modéré, beau et chaud; mardi, vent modéré du sud-est et du sud; plutôt beau et chaud; orages électriques ici et là dans l'ouest.

Baie Georgienne: vent modéré d'est et du sud-est, beau et chaud aujourd'hui et une partie de mardi, orages ici et là.

Ontario-nord: partiellement nuageux et modérément chaud aujourd'hui et mardi avec orages électriques ici et là.

Manitoba: partiellement nuageux aujourd'hui et mardi avec averses ici et là.

Saskatchewan: plutôt beau et un peu plus chaud dans le sud aujourd'hui et mardi; incertain, averses dans le nord.

Alberta: plut

PLateau 5151 — HEURES D'AFFAIRES: 9 h. A.M. à 5 h. 30 P.M. — LE SAMEDI: 9 h. A.M. à 10 h. P.M. — PLateau 5151

# Achète BIEN qui achète chez DUPUIS

## PARENTS, PROFITEZ DE CES OFFRES

### MANTEAUX de PLAGE et d'INTÉRIEUR

pour la plage ou la maison c'est la tenue idéale



*pour fillettes de 1 à 6x ans et 8 à 14x ans.*

CHACUN **.99**

Très belles cotonnades imprimées importées de New York. Confection parfaite. Avec poche et ceinturon se nouant à la taille.

*Choix de vert, bleu, vin, rouge.*

Aussi robes en coton lavable.

PLateau 5151 — local 202

DUPUIS — troisième (centre)



### ROBES de TAFFETAS

pour FILLETTES de 3 à 6 ANS

*Choix de rose, jaune, bleu, vert ou pêche.* — MARDI, CHACUNE **1.39**

Élégantes toilettes de ville ou pour le dimanche en vacances à la campagne... Corsage à boléro, jupe carrousel.

Aussi robes de crêpe rugueux à broderie, nids d'abeilles. Pour 3 à 5 ans.

### MANTEAUX "SPORT"

BLANCS ou JAUNES

*pour fillettes de 10 à 14x ans. Prix ord. 1.98.* — SPECIAL, CHACUN **.99**



Un nouveau tissu sport à surface gaufrée ou alvéolée. Texture de coton lavable. Avec poches, manches longues.



*Pour vos vacances!...*

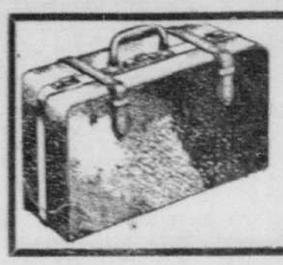
### MATÉRIEL d'ARTISTES

Assortiment complet de peinture, pinceaux, etc., pour ceux qui veulent s'adonner à l'art de la peinture durant leurs vacances.

COULEURS à l'HUILE

SCHMINCKE, WINDSOR and NEWTON REEVES, etc., etc.

MATÉRIEL D'ARTISTES — DUPUIS — troisième (Ste-Catherine)

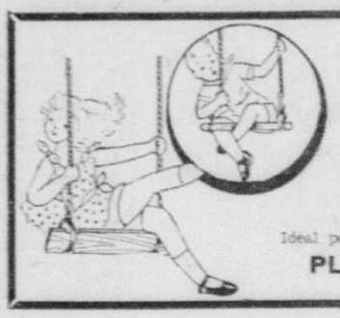


### SACS GLADSTONE

pour HOMMES

Cuir solide, noir ou brun. Longueur 24 pouces. Fabrication supérieure. *Prix ord. 12.95.* CHACUN **8.95**

DUPUIS — rez-de-chaussée (De Montigny)



### JEUX TRAPÈZE

*Le jeu comprend :*

- 2 CABLES s'allongeant à 5½'.
- 2 ANNEAUX de métal solide.
- 1 PLANCHE-SIEGE en bois franc.
- 2 CROCHETS extra forts.

**.98**

Idéal pour les exercices de l'enfant en vacances.

PLateau 5151 — local 202

DUPUIS — troisième (centre)

### BAS de CHIFFON et de SOIE pour DAMES

ENTIEREMENT FAÇONNES et PARFAITS de .69

*Pointures: 8½ à 10½. Talon français, pied concave, LA PAIRE*

**.49**



- EN CHIFFON, 4 fils
- PURE SOIE, 6 fils

NUANCES:

SUNTONE — *un ton hâlé*
GLORY — *beige champagne*
SUNNYBEIGE — *riche suntan*
MARGARET ROSE — *beige orchidée*
PARADE — *beige rougeâtre*
CHARMANT — *un beige neutre*

*Venez ou téléphonez :*

PLateau 5151 — local 202

DUPUIS — rez-de-chaussée (centre)

## CONFECTION à PRIX POPULAIRES au 3e étage

### ROBES en FOULARD RAYONNE

Uni ou imprimé formant de ravissantes toilettes estivales pour dames et jeunes filles — SPECIAL, MARDI et MERCREDI

**1.77 2 pour 3.50**



Nous répétons une vente à succès de la semaine dernière. Tenant compte des modèles le plus en vogue, nous avons répété certaines commandes chez le manufacturier. De là cette seconde occasion pour vous d'acheter 2 ou 3 robes pour les jours chauds. *Tailles: 12 à 50.*

- FOULARD RAYONNE
- TOILE RAYONNE

*dans les tons unis ou imprimés de fleurs, fleurettes, petits motifs détachés et nets dans le lot.*

VENEZ DE BONNE HEURE MARDI.

DUPUIS — troisième (centre)

## Pour les bambins en vacances...

### COMPLETS

en broadcloth garanti lavable

pour GARÇONNETS de 1 à 6 ANS

**.89**



Non seulement en broadcloth mais aussi en toile de coton et cotonnades légères pour bambins. ROUGE, JAUNE, VERT, BEIGE, MARINE, BRUN. Coupe Oliver Twist, culotte se boutonnant au corsage. Manches courtes, ceinture et poches.

DUPUIS — rez-de-chaussée (De Montigny)

### COUVRE-TOUT en denim ou coton "covert"

pour bambins de 2 à 8 ans — Manches longues ou courtes et jambes longues

Le vêtement pratique et frais pour l'été. Choix de *kaki, marine, beige, vert, gris bleu.* Nervures rouges aux poignets et à la taille. Faites provision à ce prix tandis que l'assortiment des nuances est varié. **.59**

### COMPLETS LAVABLES

pour GARÇONNETS de 1 à 6 ANS

Broadcloth de coton lavable et de texture résistante. *Rouge, jaune, vert, bleu royal, beige ou brun.* Modèle Oliver Twist. Tout uni ou tons combinés. Manches courtes, boutons et boutonnières à la taille. **.49**



DUPUIS — rez-de-chaussée (De Montigny)

## Profitez des beaux jours pour peinturer




### EMAIL "SPECIAL"

SECHANT VITE. Pêche, vert Nil, gris argent, gris perle, gris français, mauve, vert olive, rose, corail, ivoire ou blanc. — SPECIAL, LA PINTE **.79**

½ GALLON 1.55 — 1 GALLON 2.93

### PEINTURE PREPAREE

pour intérieur ou extérieur

Gris médium, brun foncé, vert mousse. — LE GALLON **1.39**




### PEINTURE PREPAREE "ECLIPSE"

Pour intérieur ou extérieur. Crème, chamois, brun cuir, rouge marron, gris argent, gris médium, vert Nil, vert jalousie, blanc mat, blanc intérieur, blanc extérieur. — LA PINTE **.54**

1 GALLON 1.83 — 5 GALLONS 8.75

DUPUIS — troisième (De Montigny)

## "EASY" à de NOUVEAUX BAS PRIX

LAVEUSES ELECTRIQUES MODERNES, PERFECTIONNEES selon les NOUVEAUX PROCEDES... NOUVEAUX BAS PRIX MARDI chez DUPUIS.




CHOIX de NUANCES COMBINEES : — *Ivoire et rouge, ivoire et vert, ivoire et brun, aussi tout blanc, tout ivoire ou tout vert.*

Moteur ¾ c.v. Grosse essoreuse à double déclanchement de sûreté. Cuve à fond concave pour faciliter l'égouttement de l'eau. — NOUVEAU BAS PRIX **84.50**




### PAS de DÉPÔT

Jusqu'à 24 MOIS pour PAYER

*(léger supplément)*

PAIEMENTS FACILES aussi bas que **$1** par SEMAINE en MENSUALITES

### LAVEUSES ELECTRIQUES "EASY" coupes à succion

Nouvelle essoreuse à double déclanchement automatique. Nouvelle cuve ondulée, en porcelaine — (intérieur et extérieur). Contrôle de l'extérieur simple et facile. 3 coupes à succion, mouvement doux, efficace, sur n'importe quel tissu. Base en acier solide sur 4 pieds. Mécanisme dans un bain d'huile. Moteur ¼ c.v. Nouveau bas prix. — AU COMPLET **104.50**

*Autres modèles jusqu'à* **$169**

DUPUIS — mezzanine (De Montigny)

L'air est climatisé au RESTAURANT DUPUIS

*Plat du jour mardi*

**Ailerons de dinde "créole"**

DÉJEUNER-ASSIETTE **.30**

Rez-de-chaussée (De Montigny)

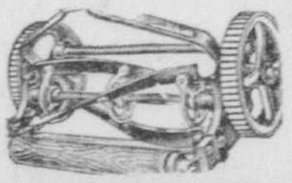
Dupuis Frères

ALBERT DUPUIS, président
A.-J. DUGAL, c.-p. et dir.-gér. — ARMAND DUPUIS, sec.-trés.

## SOIGNEZ votre PELOUSE et votre JARDIN

### TONDEUSES à GAZON

ROUES sur BILLES (ball bearings)



Roues de 8" de diamètre. 4 couteaux 14 pouces. — SPECIAL, CHACUNE **6.95**

AUTRE MODELE — 12 pouces, 3 couteaux **4.98**

LIVRAISON GRATUITE *à la campagne sur nos routes régulières d'après notre carte de livraison d'été.*

DUPUIS — troisième (De Montigny)

### TUYAUX d'ARROSAGE

Caoutchouc strié noir, dia. ½". 25 PIEDS avec raccords — **1.49**

50 PIEDS avec raccords **2.89**

CAOUTCHOUC STRIE ROUGE entoilage intérieur. Dia. ½". 50 PIEDS avec raccords **4.49**

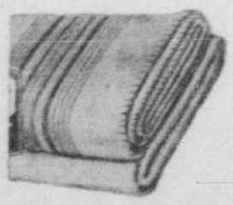
LANCES D'ARROSAGE **.39** et **.49**



## Au SOUS-SOL d'ÉCONOMIES

### COUVERTURES de FINETTE

ENVIRON : 70" x 80"



SPECIAL, MARDI LA PAIRE **1.50**

Epaisses et douces couvertures. Teintes unies de beige ou gris avec rayures roses ou bleues. Aussi à carreaux rose, bleu, quelques-unes vert et or.

DUPUIS — sous-sol d'économies

### CULOTTES de FLANELLE

pour BAMBINS de 6 à 12 ans **.59**

Flanelle gris pâle, gris médium ou beige aussi en tweed gris ou brun; cheviote bleu marine dans le lot. Taille à élastique ou ceinture ordinaire.

### CULOTTES DROITES

pour bambins de 4 à 12 ans

Coton cambrai gris bleu, gris foncé, beige, marron. Aussi à rayures. Coutil kaki ou marine. Ceinture ordinaire ou taille à élastique. **.49**

