

**Bibliothèque
et Archives
nationales**

Québec 

Le Prix Courant

Page(s) manquante(s)

Commerce, Finance, Industrie

VOL. XXXIII

VENDREDI, 27 JUIN 1902

No 26

LE PRIX COURANT

REVUE HEBDOMADAIRE

Publié par LA COMPAGNIE DE PUBLICATIONS COMMERCIALES (*The Trades Publishing Co.*), au No 25 rue St-Gabriel, Montréal.

Téléphone Bell - Main 2547
Boîte de Poste - - - 917

PRIX DE L'ABONNEMENT :

Montréal et Banlieue - \$2.00
Canada et Etats-Unis - 1.50
Union Postale - - frs. 15.00

Il n'est pas accepté d'abonnement pour moins qu'une année complète.

L'abonnement est considéré comme renouvelé si le souscripteur ne nous donne pas avis contraire au moins quinze jours avant l'expiration, et cet avis ne peut être donné que par écrit directement à nos bureaux, nos agents n'étant pas autorisés à recevoir tels avis.

Une année commencée est due **en entier**, et il ne sera pas donné suite à un ordre de discontinuer tant que les arrérages ne sont pas payés.

Nous n'accepterons de chèques en paiement d'abonnement, qu'en autant que le montant est fait payable **au pair** à Montréal.

Tous chèques, mandats, bons de poste, doivent être faits payables à l'ordre de "LE PRIX COURANT."

Nous nous ferons un plaisir de répondre à toutes demandes de renseignements.

Adresser toutes communications simplement comme suit :

Le Prix Courant, Montréal.

LES TRAMWAYS DE MONTREAL

Une grève a éclaté à Toronto parmi les employés de la compagnie des Tramways; elle n'a heureusement pas duré longtemps bien qu'elle n'ait pas été entièrement paisible.

Si une entente a pu se faire promptement entre employeurs et employés, c'est grâce à l'Union des employés.

Ceux-ci sont, en effet, organisés et leur organisation en Union pouvait leur permettre de soutenir assez longtemps la grève.

La compagnie des Tramways de Toronto reconnaît maintenant l'existence de l'Union de ses employés—ce qu'elle avait refusé de faire avant la grève—et accorde à son personnel une augmentation de salaire dont la demande rejetée avait provoqué la grève.

Nous n'aimons pas beaucoup les grèves, mais il faut quelquefois les subir. Celle-ci a été courte et n'a, par conséquent, pas causé de bien grandes pertes ni pour les employés, ni pour la Compagnie, par le fait du chômage. Tant mieux.

Les employés ont obtenu un résultat moral, la reconnaissance de leur Union et un résultat matériel, une augmentation de salaire.

C'est plus qu'il n'en faut, pour donner à d'autres l'idée d'imiter les grévistes de Toronto.

Nous parlons ici en connaissance de cause et le but de cet article est précisément d'ouvrir les yeux à qui de droit, pour que Montréal n'ait pas aussi sa grève des employés des tramways.

Tout dernièrement une députation de ces employés a présenté à la direction une demande d'élévation des salaires; cette demande a été rejetée avec une certaine raideur, nous affirme-t-on; cela veut sans doute dire: sans explications, refus pur et simple.

La compagnie des tramways de Montréal exige de ses employés qu'ils ne fassent partie d'aucune Union et, ceux-ci, pour obtenir de l'emploi, doivent s'engager à ne s'affilier à aucune organisation. La Compagnie de Montréal n'a

ainsi, en apparence tout au moins, pas à craindre les ennuis par lesquels vient de passer la compagnie soeur de Toronto et elle peut être fondée à croire que n'ayant pas de lien commun entre eux, pas d'organisation propre, ses employés seraient incapables de mener une grève générale qui la forcerait à suspendre complètement son service même pour une journée.

La chose est possible, probable même, car la compagnie emploie pour le moins deux fois, peut-être trois fois, le nombre d'hommes qui serait suffisant pour assu- d'autant plus de force qu'il a mis plus de et régulière.

Nous n'avons pas à rechercher les raisons—assez faciles à trouver d'ailleurs—qui lui ont fait adopter ce plan d'avoir toujours à sa disposition un plus grand nombre d'employés qu'il ne serait nécessaire.

Mais il est évident que de ce fait même, ses employés pour la plupart, pour la plus grande part, n'ont que de quatre à six heures de travail par jour à 15c de l'heure. On peut juger alors de la mal- greur de leur salaire; du mécontentement qui en est la conséquence, et, nous ajouterons du ferment prêt à éclater avec autant plus de force qu'il a mis plus de temps à se développer.

Quelques rares privilégiés, ceux qui depuis un temps assez long déjà sont au service de la Compagnie reçoivent leur pleine journée de travail; ils ne sont pas obligés d'attendre au poste et de perdre deux ou trois heures dans le désœuvrement pour savoir s'ils travailleront. Ceux-là également se plaignent et disent que, si la Compagnie des Tramways de Toronto a trouvé raisonnable de payer ses hommes 18 et 20 cents de l'heure, à plus forte raison ces salaires devraient-ils être payés à Montréal où la vie est plus coûteuse qu'à Toronto.

Loin de nous la pensée de nous immiscer dans les affaires privées de la Compagnie des Tramways; nous n'avons ni ligne de conduite à lui dicter, ni conseil à lui donner.

Mais nous nous trouvons en présence d'un service public, d'une compagnie qui jouit de faveurs municipales excep-

tionnelles, qui, grâce à un monopole réel et absolu jusqu'à présent fait de très gros profits.

Nous sommes en droit, par conséquent, d'attirer son attention sur les maigres salaires, salaires de famine pour un certain nombre, qu'elle paie à ses employés, sur le mécontentement qui en est la cause dans son personnel et les conséquences qui peuvent en découler après les résultats de la grève de Toronto.

L'ANGLETERRE ET LES DROITS PREFERENTIELS

(De la Réforme Economique)

Le prince de Galles vient d'accepter officiellement la présidence de la "Royal Agricultural Society".

L'héritier du trône d'Angleterre ne fait en cela, d'ailleurs, que se conformer aux traditions de sa maison. Peut-être y a-t-il été plus particulièrement incité par d'autres motifs. Lors de son retour, après son récent voyage aux colonies, le prince a fait remarquer qu'il était grandement urgent de voir l'agriculture anglaise "se réveiller".

Les temps sont passés où M. Beaconsfield pouvait dire: "Les agriculteurs et propriétaires fonciers de l'Angleterre ne doivent point oublier que leur profession, qui dans l'antiquité était considérée comme une invention des dieux et une occupation de héros, est devenue le cauchemar du commerce de l'Angleterre".

C'est en 1848, que l'on parlait de la sorte. On n'oserait plus, aujourd'hui, tenir un pareil langage.

C'est que les Anglais sont un peuple pratique. Le jour où ils ont cru de leur intérêt de prendre une attitude libre-échangiste, ils l'ont fait, sans se soucier de leur agriculture, dont ils décrétaient ainsi indirectement la ruine. Les temps ont changé: l'Angleterre revient carrément à la Protection; et, la semaine dernière, à Birmingham, M. Chamberlain a prononcé un discours dans lequel on relève le passage suivant:

"Quel est le but du système adopté par des pays qui, à tout prendre, sont très prospères, des pays comme l'Allemagne et d'autres Etats du continent? Quel est le but de cette politique de primes et de subventions. Il est avoué, on n'en fait pas mystère; l'intention est de fermer à notre pays, autant que faire se peut, tout commerce avantageux avec ces mêmes Etats et, en même temps, de permettre à ces Etats étrangers de vendre à des prix inférieurs aux nôtres sur les marchés britanniques. Telle est cette politique, et nous voyons qu'elle prend un grand développement et que les vieilles idées de commerce et de libre concurrence ont changé. Nous nous trouvons

en face de vastes combinaisons, de trusts énormes, secondés par une richesse colossale. Même les industries et les commerces que nous considérons comme nous étant spécialement propres, même ceux là sont en danger. Il est impossible que ces nouvelles méthodes de concurrence soient combattues par des "procédés antiques" qui étaient très bons au moment où ils ont été appliqués.

Si, par la fidélité à "la routine économique, aux vieilles formules", nous laissons échapper l'occasion de cimenter l'union plus étroite que nous offrent nos colonies, si nous ne saisissons pas l'occasion qui se présente, si nous ne profitons pas de tous les moyens en notre pouvoir pour conserver à des mains britanniques le commerce britannique, je suis certain que nous mériterons les désastres qui fondront certainement sur nous."

Le libre-échange, qualifié de "routine", de "procédé antique", de vieille rengaine! Mânes de Cobden, frémissiez!

★ ★ ★

A défaut des mânes, qui n'ont pas fait connaître leurs impressions, les Anglais, qui ont gardé les traditions de Cobden, ont été émus de ce langage. Leur principal organe, l'"Economist", estime qu'après cela il n'est plus possible de conserver le moindre doute sur la nature des sentiments que professe M. Chamberlain à l'égard du libre-échange. Le Ministre des Colonies en est, dit-il, à traiter les libres-échangistes de "Little Englander", ce qui est une des deux injures qu'il réserve à ses adversaires. L'autre, "pro-boers", ne tardera pas, sans doute.

Bien que M. Chamberlain n'ait pas exposé, au moins dans tous ses détails, le système économique qui a ses préférences, il est facile, soutient l'"Economist", de deviner qu'il s'agit de l'établissement entre la Métropole et les colonies de ce qu'on appelle le "traitement préférentiel", préconisé par le premier ministre du Canada, sir Wilfrid Laurier.

Qu'est-ce que cela veut dire? se demande l'"Economist". Tout simplement que le Canada, par exemple, jouira d'une situation privilégiée, si le Parlement déclare que le droit sur le blé ne sera prélevé que sur les céréales étrangères et que le blé provenant du Canada en sera exempté. C'est ce qu'entend faire M. Chamberlain, qui voit dans la perception du droit un "signe avant-coureur" des "relations préférentielles" de l'Angleterre avec le Canada, et qui songe, en même temps, à d'autres colonies anglaises et à d'autres produits que les céréales. L'"Economist" dit à ce sujet:

Il embrasse toutes les colonies; et si toutes produisaient du blé, le sauvetage de l'Angleterre serait accompli; nous

laisserions entrer libres de droit les céréales des colonies, en souriant doucement à la déconfiture des concurrents étrangers. Malheureusement, céréales et produits coloniaux ne sont pas là deux valeurs interchangeables; une exemption de droits sur le blé, tout en plaisant beaucoup au Canada, laisserait les autres colonies spectatrices jalouses de l'Eldorado qu'aurait atteint une soeur plus fortunée; un tel état de choses serait intolérable; M. Chamberlain l'a bien compris; aussi son devoir et celui d'un Chancelier partageant ses opinions—car la condition essentielle pour que le plan de M. Chamberlain réussisse est que son "alter ego" siége à la Chancellerie—est de surveiller tout le champ de l'industrie coloniale et de saisir toute occasion propice pour l'avantager au détriment de l'industrie étrangère. Ce serait là la partie agréable de sa tâche de Ministre; mais il y a encore un autre devoir moins agréable: c'est qu'avant d'exempter quel qu'un d'un droit, il faut établir ce droit. Maintenant que ce préliminaire indispensable a été omis, il faudrait corriger la faute aussitôt que possible.

L'"Economist" prévoit en conséquence qu'on va bientôt dresser une liste de tous les produits que voudra imposer la nouvelle politique coloniale. Il espère, toutefois, que la Conférence coloniale, qui doit se réunir à l'occasion des fêtes du couronnement, fera justice de ces projets; et il compte, notamment, sur les rivalités qui peuvent exister à cet égard entre les diverses colonies de l'Empire britannique. D'ailleurs, il s'agit au fond d'une politique protectionniste, donc on doit la combattre avec énergie. Telle est la conclusion de l'"Economist".

★ ★ ★

En face de ces protestations des libre-échangistes purs, il convient de signaler les arguments des défenseurs de la politique économique de M. Chamberlain. Ceux-ci ont pour principal interprète le "Statist". Là, on est nettement partisan de la "plus grande Angleterre", c'est-à-dire impérialiste: et on laisse clairement entendre que le Gouvernement a tout un plan à soumettre à la conférence coloniale. Le "Statist" indique même trois questions qui doivent, à son avis, primer toutes les autres.

La première serait l'établissement, à Londres, d'un "Conseil impérial". A ce propos, la revue anglaise se laisse entraîner à de curieux aveux:

"Bientôt la marine anglaise ne sera plus qu'une des grandes marines du monde. Toutes les grandes nations se sont mises à fonder des colonies; quelques-unes d'entre elles se trouvent à une proximité dangereuse des nôtres. D'un moment à l'autre, des différends peuvent naître entre ces diverses colonies, et no-

Papiers- Tapisseries



Pour 1903

Une indication pour le Commerce de Papiers-Tapisseries

C'est le moment de placer vos commandes de Papiers-Tapisseries pour le Printemps prochain et nous sommes à votre disposition avec une ligne entièrement nouvelle d'échantillons que vous reconnaîtrez comme véritablement la plus belle que nous vous ayons jamais offerte. Si vous recherchez des Papiers-Tapisseries populaires de vente journalière (ce sont les marchandises sur lesquelles vous réalisez des profits) nous avons les articles que vous désirez. Nos prix sont juste aussi intéressants que nos échantillons. Nos voyageurs partent le 1er juillet. Attendez-les. Si, cependant, vous êtes pressé, envoyez-nous un mot.

STAUNTONS LIMITED, TORONTO.

tre diplomatie sera appelée à les résoudre. Les conditions politiques du monde ont changé par trois facteurs nouveaux: le développement du Japon, la politique impériale des Etats-Unis, la crise de la Chine. Sous ces différentes modifications, les colonies ne peuvent plus se contenter, avec la gestion actuelle, des affaires étrangères; si elles continuaient à rester dans l'inaction, elles se rendraient indignes de la situation indépendante qu'elles ont conquise. Il est donc urgent de prendre une mesure qui permette à chaque colonie d'étudier à fond et aussi tôt que possible toute gestion qui affecte l'honneur où les intérêts de l'empire, et d'exprimer son opinion.

Telle serait la mission dévolue au Conseil impérial".

La seconde question viserait ce qu'on appelle: la "défense de l'Empire", question délicate, d'ailleurs, en raison de la résistance de l'opinion publique au service militaire obligatoire.

Sur la troisième question, consistant à déterminer le traitement auquel il convient de soumettre l'industrie des colonies britanniques, le "Statist" dit:

"Les colonies demandent un traitement préférentiel et nous ne voyons aucune objection à ce désir. Le libre-échange est une bonne chose; mais le développement, le bien-être et la sûreté de l'Empire sont des choses meilleures encore. "Le libre-échange n'est qu'un moyen pour arriver à un but, tandis que la prospérité de l'Empire est un but en soi". Et si, par conséquent, les colonies ne consentent à porter les charges de la défense militaire qu'à condition que la métropole leur assure un traitement préférentiel, nous trouvons que leur concours ne sera pas acheté à un prix trop élevé."

Voilà bien clairement avoué le dessein que dénonçait tout à l'heure l'"Economist", en même temps que l'indication des véritables mobiles qui inspirent les partisans de l'évolution économique qu'on s'appête à faire. Les amis de M. Chamberlain veulent bien encore reconnaître une valeur théorique au libre-échange, mais ils se placent à un point de vue pratique et utilitaire pour y faire brèche d'une façon détournée. C'est le renversement de la situation qui fit adopter, il y a un peu plus d'un demi-siècle, la politique libre-échangiste en Angleterre; mais c'est toujours le même principe qui consiste à tout sacrifier: doctrines, voire convictions, à ce qui est ou, ce qu'on croit être conforme à l'intérêt de l'Angleterre.

Il n'y aura bientôt plus de libre-échangiste en Angleterre que M. Yves Guyot.

JULES DOMERGUE.

LA SITUATION DES BANQUES

La situation des banques au 31 mai se ressent évidemment de la clôture d'exercice pour quelques-unes d'entre elles.

Ainsi, le total du Fonds de Réserve qui était, au 30 avril, de \$38, 665,823 passe à \$40,203,693 au 31 mai, en augmentation de \$1,537,870; par conséquent. Rappelons que, pour la même cause, le mois d'avril avait déjà une augmentation de \$1,094,030 sur le mois précédent. On sait que toutes les banques ne terminent pas leur année financière à la même date, ni le même mois, de sorte qu'il devient impossible de se rendre un compte exact des résultats réels des opérations pendant une année pour toutes les banques incorporées réunies. Par exemple, certaines banques ont déjà six mois d'opérations d'un nouvel exercice, alors que d'autres banques publient le résultat d'une année qui vient seulement de prendre fin pour elles.

Dans ces conditions, quand nous disons, que durant l'année terminée le 31 mai dernier, le Fonds de Réserve pour l'ensemble des banques incorporées a augmenté de \$3,800,750, il n'est pas possible de voir dans ce chiffre le résultat des douze derniers mois seulement, mais bien celui annoncé dans les bilans produits à différentes époques de ces mêmes douze mois.

La proportion du Fonds de Réserve au capital payé qui, au 31 mai 1901 était de 54.32 pour cent s'est élevée au 31 mai dernier à 57.96 pour cent, malgré l'augmentation apportée au capital payé et bien que les sommes ainsi appelées et versées n'aient pu avoir une influence bien grande sur les profits de l'année.

Puisque nous venons de parler du capital payé des banques, constatons en passant que de \$67,009,280 au 31 mai 1901, il s'élève un an après à \$69,358,448, soit un gain de \$2,349,168.

On sait que l'Acte des banques autorise ces dernières à émettre leurs propres billets pour un montant égal au chiffre de leur capital payé. La circulation n'est toutefois que de \$50,754,716 au 31 mai, sensiblement la même que le mois précédent et cependant en augmentation de \$4,600,000 sur le chiffre de mai 1901.

Il y a un écart encore sensible entre la circulation autorisée et la circulation réelle, mais il faut dire aussi que les dépôts du public économe et capitaliste font rentrer tous les mois dans les caisses des banques une somme assez ronde; pour le mois de mai cette somme a été de \$2,598,057, dépassant de plus d'un million l'augmentation des prêts courants en Canada dont le total est de \$303,738,098 au 31 mai contre \$302,160,867 au 30 avril.

Les Prêts à demande en Canada accu-

sent une augmentation de \$1,800,000 environ.

Les Prêts à demande ailleurs sont, au contraire, en diminution de près de quatre millions trois quarts.

Cette dernière diminution ne se fait pas sentir dans le montant total de l'actif réalisable à court terme qui est en gain de \$2,690,000 sur le mois précédent.

Un item à remarquer également à cette époque de bilans est celui des créances en souffrance, après une diminution de \$350,000 en avril, il en a une autre de \$200,000 en mai; une partie de ces sommes a passé par le débit du compte de profits et pertes.

Voici le tableau résumé de la situation de banques au 30 avril et au 31 mai 1902 :

PASSIF.	30 ^e avril 1902	31 ^e mai 1902
Capital versé.....	\$68,474,523	\$69,358,448
Réserves.....	38,665,823	40,203,693
Circulation.....	\$50,691,588	\$50,754,716
Dépôts du gouvernement fédéral.....	3,444,524	4,249,376
Dépôts des gouvernements provinciaux.....	3,415,309	3,349,830
Dép. du public remb. à demande.....	99,210,543	101,714,180
Dép. du public remb. après avis.....	239,875,361	239,969,781
Dépôts reçus ailleurs qu'en Canada.....	32,067,736	30,163,079
Emprunts à d'autres banq. en Canada.....	659,015	680,815
Dépôts et bal. dus à d'autr. banq. en C.	3,051,245	2,946,303
Bal. dues à d'autres banq. en Anglet....	6,529,954	4,740,853
Bal. dues à d'autres banq. à l'étranger.	672,895	920,190
Autre passif.....	8,708,267	10,600,764
	\$448,326,515	\$450,089,961
ACTIF.		
Espèces.....	\$12,919,711	\$12,304,824
Billets fédéraux....	21,339,692	23,778,337
Dépôts en garantie de circulation.....	2,569,513	2,584,513
Billets et chèques sur autres banques....	14,557,378	13,255,351
Prêts à d'autres banques en Canada, garantis.....	659,015	679,196
Dépôts et balances dans d'autr. banq. en Canada.....	4,097,714	4,215,064
Balances dues par agences et autres banques en Ang...	3,763,348	6,374,242
Balances dues par agences et autres banq. à l'étranger.	12,547,160	13,551,470
Obligations des gouvernements.....	10,192,068	10,169,429
Obligations des municipalités.....	14,206,137	14,674,388
Obligations, actions et autr. val. mobilières.....	33,405,895	34,297,926
Prêts à dem. remboursables en Can.	39,503,535	41,308,894
Prêts à dem. remboursables ailleurs	43,020,869	38,277,922
Prêts courants en Canada.....	302,160,867	303,738,098
Prêts courants ailleurs.....	28,737,195	26,327,300
Prêts au gouvernement fédéral.....		

Nous avons l'honneur d'informer nos clients
que

MARDI, LE 1^{ER} JUILLET
FETE DE LA CONFEDERATION
nos magasins et bureaux seront fermés.

Durant Juillet et Août notre établissement fermera à 1 heure P.M. les Samedis.

LAPORTE, MARTIN & CIE.

AU COMMERCE

NOUS OFFRONS UN LOT DE

BLÉ D'INDE

Emballage de l'Ouest

à un prix beaucoup plus bas que les prix du marché.

Ecrivez, Télégraphiez ou Téléphonez-nous à ce sujet.

LAPORTE, MARTIN & CIE, - - MONTREAL.

Prêts aux gouvernements provinciaux	4,245,762	4,118,213
Créanc. en souffrance	2,280,888	2,091,730
Immeubles.....	943,945	893,000
Hypothèques.....	736,473	777,942
Immeubles occupés par les banques...	6,812,417	6,814,182
Autre actif.....	5,777,745	6,129,466
	\$564,576,264	\$566,361,675

LA RECIPROCITE AVEC LE CANADA

Nous trouvons sous ce titre dans le *Iron Age*, le discours prononcé par Mr. John C. Schmidt, Président de la Standard Chain Co, de York, Pa., à l'assemblée de l'Association des commerçants de gros de quincaillerie du Sud.

"Notre première expérience en matière de réciprocité a été naturelle. C'était avec notre voisin, le Canada. Ce traité a été mis en vigueur le 16 Mars 1855, et a duré 11 ans. On a dit fréquemment que ce traité n'avait pas été satisfaisant, parce que, durant son existence, nos importations ont augmenté plus rapidement que nos exportations. Toutefois il est difficile de faire une comparaison satisfaisante: car durant la dernière moitié de l'existence du traité, nous étions déchirés par la Guerre Civile, et comme conséquence, nous n'avions pas les commodités voulues pour échanger.

"Ce traité avec le Canada différait absolument des traités qu'on fait maintenant, parce qu'il accordait la libre admission pour une longue liste d'articles comprenant principalement les produits des mines, de la ferme, de la forêt et des eaux. Il n'y avait aucune stipulation limitant les droits sur les produits des manufactures, dont on ne comprenait pas alors l'importance. L'échange des produits pendant les vingt années, de 1850 à 1870, se sont élevés à près de \$1,000,000,000 et l'excès de nos exportations a été de \$22,000,000, c'est-à-dire que l'échange a été à peu près égal des deux côtés. Dans les 16 années, de 1854 à 1870, nos importations du Canada ont excédé nos exportations sur ce pays de \$60,000,000 de piastres, et c'est ce qui, sans aucun doute, a changé notre manière de faire. Selon moi, ce traité avec le Canada n'aurait jamais dû être abrogé, mais amendé. Le Canada est une nation grandissante, et ses hommes d'affaires, intelligents et actifs, apprennent les bienfaits de la protection en étudiant les résultats de notre expérience, et en appliquant à leur propre commerce les principes que nous avons éprouvés et essayés.

Le parti qui est aujourd'hui au pouvoir au Canada est un parti de tarifs protecteurs, et grâce à cette protection, les canadiens établissent rapidement leurs propres industries; dans de nombreux cas, ils prennent des Etats-Unis des fabriques tout entières, et non seulement nos fabriques mais nos gens. Pas plus tard que la semaine dernière, je voyais dans les journaux, en caractères saillants: "Les Américains envahissent l'Ouest du Canada." On disait que 200,000 Américains franchiraient cette année la frontière

canadienne. Ce mouvement est nécessité par de fortes raisons économiques. Par exemple, les fermiers de l'Iowa, du Kansas, de l'Indiana, du Dakota, du Minnesota et du Nebraska peuvent vendre leurs terres de \$25.00 à \$60.00 par acre, et acheter une terre qui produira des récoltes meilleures et plus abondantes dans le Nord-Ouest Canadien, à raison de \$15.00 par acre.

"Cela veut dire que le commerce canadien s'étendra, et avec lui une demande pour les produits manufacturés, et que le manufacturier américain doit obtenir des concessions sur le tarif canadien, ou s'en aller au Canada avec ses fabriques. Le Canada a, pendant un nombre d'années passées, cherché à négocier un traité de réciprocité avec nous, et pendant le même temps au moyen de sa politique protectrice, il fonde ses propres industries. Le tarif originaire de 1855 a été établi sur des lignes peu satisfaisantes; c'était une espèce de libre échange. Ce qu'on demande maintenant ce sont des concessions mutuelles sur les tarifs existants.

"Les attentions du Canada pour la mère-patrie sont tellement grande que cette colonie accorde aux importations venant d'Angleterre une diminution spéciale d'un tiers sur son tarif. Afin d'étendre davantage les relations entre la Grande-Bretagne et ses colonies, l'honorable Joseph Chamberlain a convoqué une convention de tous les premiers ministres coloniaux, qui doit avoir lieu à Londres immédiatement après les fêtes du couronnement.

Si cette Convention est un succès, la préférence accordée à l'Angleterre sera encore plus grande qu'elle l'est actuellement, et le manufacturier Américain se trouvera en face de plus grands désavantages pour vendre ses produits dans les Colonies Anglaises."

Il nous a paru utile à plus d'un titre de traduire le discours de M. Schmidt.

Ce n'est plus seulement au Nord, à l'Est et à l'Ouest des Etats-Unis que se fait entendre la voix des hommes d'affaires américains désireux de favoriser l'échange des produits entre le Canada et nos puissants voisins. Le Sud, à son tour, entend le porte-parole de l'idée de réciprocité commerciale entre les deux pays et leur fait bon accueil. Il y a là, un mouvement très sérieux dont il nous faut tenir compte.

Le Canada, nous avons eu l'occasion de le répéter dernièrement encore, a toujours fait les premières avances auprès du gouvernement américain et toujours il a été rebuté dans sa demande d'un traité de réciprocité entre les deux puissances du Nord de l'Amérique. Nous n'avons donc plus à postuler mais à attendre tranquillement que nos voisins reviennent à de meilleurs sentiments; ils y viennent lentement mais sûrement.

Cependant, nous devons observer que la classe agricole très puissante chez nos voisins est tout entière opposée aux vues des manufacturiers et qu'il ne faut pas espérer de sitôt qu'elle accepte une diminution des droits sur les produits canadiens de la culture.

De notre côté, les manufacturiers canadiens, ne sont nullement disposés à laisser ouvrir la barrière aux produits manufacturés des Etats-Unis, ils trouvent déjà que cette barrière n'est pas suffisamment haute puisqu'elle permet aux américains d'inonder notre marché de leurs produits.

On voit par là qu'il ne sera pas facile de donner satisfaction à tout le monde, si jamais les gouvernements du Canada et des Etats-Unis abordent résolument et avec l'intention bien formelle d'en arriver à une entente, l'élaboration d'un traité de commerce.

En attendant, il nous faut veiller au maintien de nos industries existantes et favoriser par des droits protecteurs celles qui pourraient être établies avec quelque avantage au Canada.

L'exemple des Etats-Unis est bon à suivre et nous devons toujours tendre à n'importer que ce que nous ne pouvons produire nous-mêmes avec quelque chance de succès ainsi que les matières premières et les produits du sol que la Providence a refusés à notre climat.

L'INDUSTRIE FROMAGERE DE LA BRIE (Suite et fin.)

III

Nous venons de voir, au cours de cette étude, que le fromage exige pour son développement et sa maturation le concours indispensable de trois champignons que M. Roger est parvenu à élever, dans son laboratoire, comme de simples légumes.

Le défaut de qualité d'un produit correspond à l'absence d'un de ces trois précieux bacilles qui se complètent l'un par l'autre sans jamais cesser d'être solidaires. Sans eux, le fromage n'est plus qu'une masse pâteuse d'une valeur marchande très relative. Or, la vente est un critérium pour le cultivateur. Quand on lui offre 20 francs de sa douzaine de larges fromages, il a conscience qu'il se passe un phénomène contre lequel il est impuissant à réagir. Il dépouille alors le vieil homme, et, oubliant qu'il avait peut-être un peu ri autrefois—oh! si peu—du savant assez téméraire pour donner des conseils sur la fabrication sans la pratiquer lui-même, il appelle à son aide le chimiste protecteur qui repeuple les locaux désertés et décuple la valeur des produits.

Le premier soin du magicien, dont les cornues et les filtres n'ont plus rien de diabolique, est de stériliser la cave envahie par le "Penicillum glaucum" au moyen de lavages à l'eau bouillante. La maturation du fromage n'étant qu'une question de culture des ferments purs, il ne reste plus alors qu'à effectuer un ensemencement de cellules des microbes dont nous avons constaté les curieuses propriétés.

Cet ensemencement s'opère au moyen des cultures provenant du laboratoire de

C'EST PAR MILLIERS DE CAISSES

que se chiffre la consommation au Canada du

**Cacao et
Chocolat de FRY**

de BRISTOL, Angleterre

Ce sont des produits qui ne vieillissent pas sur les tablettes et qui, par conséquent, permettent au commerce de détail de réaliser de bons profits, sans le moindre risque.

D. Masson & Cie, Montréal

Importateurs et Consignataires.

**LE SIROP
EDWARDSBURG**

MARQUE "CROWN"

Barils, Demi-barils, Quarts de barils,

Seaux de 25 lbs, 38½ lbs.

Canistres Emailées.

est bien connu dans tout le Dominion comme un **TYPE DE QUALITE.**

STOCKS ASSORTIS de tous les genres d'emballage, maintenant en mains. **PROMPTE EXPEDITION** garantie.

**Edwardsburgh Starch Co'y, Limited,
Etablie en 1858**



164 Rue St-Jacques,
MONTREAL.

Manufacture
CARDINAL, Ont.

58 Front St. East,
TORONTO.

M. Roger. Dans des bouteilles d'eau stérilisée sont en suspension les germes des bacilles, en quantité rigoureusement précise, variant entre 5 et 15 unités qui deviendront des millions dans une température et un milieu favorables. A l'aide d'un vaporisateur, ces germes se trouvent projetés sur les murailles, dans le lait, sur les fromages, et bientôt le "brie", revêtu à la santé, fait sur le marché une rentrée triomphale.

Mais, direz-vous, les fabricants n'ont pas attendu les progrès de la chimie moderne pour réussir d'excellents fromages; avant Pasteur et ses élèves, nous en mangions, et d'excellents! L'objection n'a qu'une valeur superficielle. La chimie n'a pas la prétention—et pourtant qui sait l'avenir?—de remplacer la nature, elle la supplée dans ses défaillances. Ces microorganismes existaient de tout temps et nos fermières, encore aujourd'hui, ensemencent sans le savoir, car les bacilles sont dans le lait, milieu essentiellement favorable à leur culture, dans les ustensiles de la laiterie, dans les plançons, dans les cajets.

Mais le jour où les colonies disparaissent, qui donc, sinon le chimiste, qui traite le fromage comme un malade par l'auscultation microscopique et l'analyse microbienne, pourra les faire revivre avec une scientifique précision? Souvent les conseils restent sans effet, le succès seul impose une méthode. Depuis deux ans à peine que M. Roger la créa, elle servit à traiter 16,000,000 de litres de lait, représentant 4,000,000 de kilogrammes de fromage, et plus d'un fabricant, dont les produits font prime sur le marché de Meaux, se félicite de l'avoir adoptée.

IV

Le grand marché des fromages de Brie se tient à Meaux, tous les samedis, entre midi et deux heures.

Sous une vaste halle de tous côtés ouverte, aux piliers de fonte soutenant les déclivités rapides des toitures, une rumeur confuse bruit, moutonnante comme une vague qui déferle à peine. Des claquements de fouet, un hennissement, jettent parfois une note aiguë dont la galette ferait l'octave dans la mélodie des basses. Les voitures roulent doucement sur la chaussée moelleuse et, de leurs flancs vernissés, les déchargeurs retirent les longs paniers où reposent, les uns sur les autres pressés, les fromages par douzaines.

Et vivement s'entassent les paniers, se rangent les boîtes cerclées de ceintures de cuir, alors que les marchands affineurs, aux longues blouses bleues, les mains dans les poches, circulent dans les allées étroites, examinant d'un oeil qui veut être distrait leur futur champ de bataille.

Un signal: les fermières se trouvent à leur poste près des paniers; les affineurs passent, rapides; une pression de doigt sur la surface du fromage, une offre, et déjà un autre achat les attire.

A Meaux, chaque samedi, pendant la saison, il se vend 1,000 à 1,500 douzaines de fromages, de qualités et de formes diverses. Trois types de brie. Le grand moule mesure de 0.40 à 0.45 centimètres de diamètre; le moyen, de 0.30 à 0.35, et le petit, de 0.20 à 0.25. Ici, la vente se fait par douzaine; à Paris, la dizaine est prise pour unité.

Les marques cotées—le grand moule généralement—trouvent preneurs de 90 à 100 francs la douzaine. Après un séjour dont la durée dépend de la qualité de leurs caves, les affineurs les livrent directement à leur clientèle spéciale, composée des grands hôtels et des restaurants renommés de Paris. Le passage par les Halles n'est qu'accidentel pour les crus de premier ordre, dont le placement est invariablement sûr. Certains fermiers réputés dont la production dépasse 40 douzaines par semaine ne peuvent suffire aux commandes, et leurs ventes atteignent un chiffre annuel de 50,000 francs.

Les fromages de bonne qualité, de vente courante, se paient de 35 à 70 francs. C'est une moyenne de 50 francs, qui fait ressortir la pièce à 4 fr 50 environ; le détaillant en retire 15 ou 20 francs qui représentent un bénéfice vraiment très raisonnable.

Malgré cet écart entre le prix de gros et de détail, les cultivateurs intelligents n'ont garde d'oublier que la fabrication des fromages constitue un appoint important dans l'exploitation agricole. "Le fromage paye le fermage" est un dicton très connu dans la Brie, et il n'est pas rare de voir un fermier retirant des produits de sa laiterie plusieurs milliers de francs chaque semaine.

Bien que l'importance du marché de Meaux se traduise annuellement encore par un chiffre approximatif de 3,000,000 de francs, il est incontestable qu'il perd beaucoup de son ancienne activité. La fièvre aphteuse, la culture betteravière, la vente directe du lait, la contamination des caves de séchage, sont des causes de ralentissement dans la fabrication, mais il faut surtout l'attribuer au déplacement des centres producteurs. La Brie n'est plus seule à fabriquer le brie!

Les fermiers du Moutien, de Villers-Cotterets, d'Oiserry, du Soissonnais, de la Meuse et de la Champagne concurrencent avec avantage les produits de fabrication moyenne du pays d'origine. Cette assertion paraît étrange, car, dans un autre ordre d'idées, il serait malaisé de récolter du vin de Bordeaux sur les coteaux des environs de Meaux. Cepen-

dant, qu'on le sache bien, grâce aux progrès de la bactériologie, on peut fabriquer partout du fromage façon "brie". Les marques de premier ordre, toujours soigneusement traitées, ne redoutent pas cette concurrence nationale, car elles tiennent leur arôme et leur finesse des sucres nourriciers des herbes du sol briard, mais les qualités moyennes n'ont rien qui les distingue des marques similaires.

Le succès de leurs voisins pourrait servir aux fermiers briards d'éloquent exemple. Alors qu'ils restaient fidèles à de vénérables habitudes de fabrication traditionnelle, autour d'eux l'industrie laitière se transformait en modifiant ses procédés d'un autre âge, devenait plus scientifique, plus rationnelle: la chimie ensemait les caves et le bacille chromogène colorait d'or rouge les fromages raffinés loin des exigences coûteuses des intermédiaires, car les cryptogames travailleurs des larges "galettes" n'ont d'autres patrie que celle qui leur est assignée par la science.

Tout se transforme selon les lois économiques inéluctables, jusqu'au format même du fromage. Il est trop large! affirment les ménagères économes, qui reculent devant un achat qui les effraye par son volume et par son prix. Peut-être faut-il voir dans ce mot la justification d'un essai tenté depuis quelques années. Il se vend, en effet, chez les marchands de comestibles, du fromage en fermé dans des boîtes triangulaires. Ce sont, taillés dans un grand brie, des morceaux qu'une main prévoyante entoura de papier de soie ou d'une légère feuille d'étain. Les "cavistes" parisiens ont ainsi résolu le problème de débiter l'entier trop encombrant au moyen de fractions plus abordables. Un gourmet, devant ces tranches, esquisse une moue dédaigneuse, mais les ménagères modestes en semblent ravies: de cette querelle de palais, le public reste juge.

Une autre variété de petit fromage se fabrique à Oiserry; c'est un brie affectant la forme ronde du coulommiers. Son petit volume et son diamètre en permettent le transport aux personnes les plus réfractaires aux paquets, et, sa qualité aidant, il maintient en France, et dans tous les coins de l'Europe où l'on mange, la renommée des produits briards.

De l'ensemble de ces faits une conclusion s'impose.

L'industrie laitière, dont la prospérité a subi une éclipse passagère, est appelée à se mettre au niveau des perfectionnements apportés à l'ensemble de l'outillage agricole. Bien des régions de pâturages sont appelées à bénéficier des découvertes modernes. On a vu au cours de ces lignes que le fromage de Brie pouvait se fabriquer partout. Mais il faut pour cela que les Syndicats agricoles se

“Essayez de discerner les signes des temps

Si vous fermez les Yeux vous êtes exposés à vous écarter”

“SALADA”

Les thés noirs de Ceylan ont déjà “tracé la voie” vers l'abolition des Congous de Chine, et maintenant voici venir les Verts de Ceylan comme rivaux des Japans, sous la même direction. Les résultats seront les mêmes, non pas parce que nous le disons, mais parce que la qualité règne et doit toujours régner. Paquets de plomb scellé seulement. Jamais vendu en vrac, 25, 30, 40, 50, 60c.

Echantillons et toutes informations sur demande.

Adressez, “SALADA,” Montréal ou Toronto.



LES SEULS

TEMOIGNAGES ROYAUX

qui aient jamais été donnés à un Chutnee Canadien appartient à mon

CHUTNEE CANADIEN aux TOMATES

fabriqué avec la meilleure qualité de Tomates et d'Epices de Choix. Un condiment piquant. Se conservera en n'importe quel climat.

LE CHUTNEE ANGLO-SAXON

est également un favori à prix populaire.

Préparés par

M. P. CARD, GUELPH, CAN.

Manufacturiers de Chutnee et de Marinades

Correspondance sollicitée des Maisons Anglaises pour la vente de ces Chutnee Canadiens.

“A notre connaissance il n'y a pas une autre Compagnie Canadienne, et à une exception possible, pas une Compagnie aux Etats-Unis qui tienne d'aussi fortes réserves pour ses pölices que la CANADA LIFE ASSURANCE COMPANY.”

“The Assurance Press”,
New-York, 26 Février 1902.



Les Confitures, Gelées et Marmelades de Graham....

sort bien connues dans tout le Dominion comme les types de la qualité. Quand vous donnerez une commande essayez-les.

Canada Preserving Co

HAMILTON.

Agent: W. S. SILCOCK,
P.O.B. 1085. MONTREAL.

décident à faire étudier sur place la technique bactériologique de ces fermentations spéciales. Grâce à l'impulsion venue d'en haut, on commence à se mettre çà et là en mouvement.

Déjà de véritables usines, où de hardis novateurs ont réuni la synthèse des progrès du mécanisme et de l'installation, fonctionnent avec un plein succès sur des données nettement scientifiques. Si nos fermiers veulent bien se convaincre que la fabrication du fromage est un problème chimique, que les légions de microorganismes produisant l'affinage naissent, vivent et meurent, que le chimiste et le bactériologiste enfin les cultivent et les sèment, ils reconnaîtront l'importance capitale, pour leur laiterie, des découvertes scientifiques de Pasteur et de ses disciples. Leur reconnaissance ira plus haut que les hommes eux-mêmes, vers cette science immortelle qui, jusqu'aux infiniment petits, va chercher un peu de bonheur et un peu plus de richesse pour l'humanité.

Georges Desdouts.



Mercredi, 25 juin 1902.

Cette semaine n'aura pas été perdue ni pour les affaires ni pour la bonne renommée de Québec. Nous tenons de la bouche même de plusieurs marchands importants que le congé et les dépenses du jour de célébration de la fête nationale ont déjà produit, en ventes additionnelles, beaucoup plus que les pertes temporaires qu'ils avaient fait encourir. Tous les hommes d'affaires avaient résolu, cette année, de participer au succès des démonstrations et d'y contribuer; ils ont été fidèles à leur promesse, et ils s'en réjouissent aujourd'hui. C'est un trait nouveau qu'il s'agit de signaler dans les moeurs de la population industrielle et commerçante de Québec. Jusqu'à présent, il manquait d'une entente générale entre les patrons sur l'à-propos de la fermeture de leurs établissements; l'on inclinait plutôt en faveur de la continuation des affaires comme dans les jours ordinaires, avec la conséquence que tout le monde ouvrait boutique. Il n'en est plus ainsi maintenant, et, chose agréable à constater, c'est que personne s'en plaint. La chose s'est faite, cette année, spontanément, sans presque d'exception. Cela n'empêche les marchands de dire qu'ils n'ont jamais tant vendu que cette semaine. L'expérience a du bon, et devra se continuer.

★ ★ ★

Outre le bénéfice immédiat réalisé par la présence à Québec de visiteurs dont le nombre est évalué à une vingtaine de mille, il est certain que l'impression produite sur beaucoup de ces étrangers a été favorable à notre ville. C'est une réclame qui ne sera point perdue. Nous connaissons des maisons de gros et de détail qui se sont fait des clients nouveaux importants pour le présent et pour l'avenir. Nous savons aussi que des hommes d'affaires du dehors, venus à Québec dans le but d'amusement, ont été frappés des ressources qu'offre notre situation géographique, et se proposent d'en profiter pour eux-mêmes. De plus, l'échange des idées, des sentiments, des aspirations, dans les discours publics et dans les réunions privées, a fait voir à nos amis du dehors que notre population est éminemment pratique et pleinement à la hauteur des progrès du jour. Pour plusieurs, ce fut une révélation, car ils avaient encore l'impression produite sur eux par un séjour dans notre ville il y a vingt ou trente ans. Ils ont trouvé que nous sommes sortis de l'ornière pour tout de bon, et ils ont pris franchement leur parti de compter avec nous dorénavant. Voilà un résultat dont notre commerce aura sa part d'avantages.

★ ★ ★

Voici les prix des principaux articles du commerce d'épicerie et de provisions:

ÉPICERIES

Les sucres et les sirops subissent un léger changement.

Sucres:—Sucres jaunes, \$2.90 à \$3.35. Ex-ground, 5c; Granulé, \$3.65 à \$3.70; Paris Lump, 5 1-2c à 6c, Powdered, 6c à 6 3-4c.

Mélasses:—Barbade pure, tonne, 25c à 26c; Porto-Rico, 39c à 42c; Fajardos, 34c à 35c.

Beurre:—Frais, 14c; Marchand, 14c à 15c; Beurrerie, 21c.

Oeufs, 13 cents.

Conserves en boîtes:—Saumon, \$1.00 à \$1.60; Clover leaf, \$1.50; Homard, \$2.50 à \$2.70; Tomates, \$1.00; Blé-d'Inde, 85c à 90c; Pois, 90c.

Fruits secs:—Valence, 4 cts; Sultana, 10c à 13c; Californie, 8c à 10c; C. Cluster, \$2.40; Imp. Cabinet, \$2.50; Pruneaux de Californie, 7 1-2c à 9c; Imp. Russian, \$4.60.

Tabac canadien:—En feuilles, 8c à 10c; Walker wrappers, 15c; Kentucky, 12c; et le White Burleigh, 15c; Connecticut, 12c à 13c.

Planches à laver:—Favorites, \$1.70; Waverly, \$2.00; Imp. Globe, \$2.00; Water Witch, \$1.50; King, \$2.00; Victor, \$2.10.

Balais:—2 cordes, \$1.50 la doz.; 3 cordes, \$2.00; 4 cordes, \$3.00.

FARINES, GRAINS ET PROVISIONS

Farines:—Forte à levain, \$2.00;

2e à boulanger, \$1.90; Patent Hungarian, \$2.20; Patente, \$1.90; Roller, \$1.85; Fine \$1.50; Extra, \$1.65; Superfine, \$1.55; Bon-

Grains:—Blé Manitoba, \$1.00 à \$1.05; Colorado, \$1.00; Avoine, 58 cents; Province, 53c; Orge, par 48 lbs 75c; Orge à drèche 80c; Blé-d'Inde, à silos; Sarrasin, 70c à 75c; Son, \$1.00; Pois \$1.15.

Lard:—Short Cut, par 200 lbs, \$22.50 Clear fat, \$24.50; Clear Black, \$25.50; Saindoux pur, le seau, \$2.40; Composé, le seau \$1.90; Chaudière, \$1.75; Jambon, 12 1-2c à 13c; Bacon, 11c à 12c; Porc abattu, \$8.25.

Poisson:—Morue No 1, \$5.50; Saumon, No 1, \$14.00; No 2, \$13.00 à \$10.50; No 3, \$10.50; Hareng No 1, \$5.00; No 2, \$4.00.

Huiles:—Loup marin, 40c; Morue, 33c; Marsouin, 31c.

★ ★ ★

Dans une réunion plénière de notre commission du havre, à laquelle étaient présents le ministre de la Marine et les principaux de ses subalternes, il a été constaté que la plupart des améliorations demandées pour Québec et promises par le gouvernement fédéral ont déjà été faites, que d'autres sont en voie d'exécution, et que la nécessité s'imposait plus que jamais de faire de notre port la tête de ligne de la grande navigation océanique. Il a, de plus, été admis en principe que le chenal du Nord, au-dessous de l'île d'Orléans, s'impose comme d'urgence et doit être creusé en conséquence, tout en ne négligeant point le chenal du Sud. Comme tout le monde paraît s'entendre maintenant, ce qui n'est pas trop tôt, les travaux vont pouvoir être commencés dès cette saison, en toute probabilité.

★ ★ ★

Il semble avoir été démontré, après un essai loyal de chargement de deux steamers dans notre port, que notre main-d'oeuvre coûte plus cher à Québec qu'à Montréal. D'après entente entre armateurs et journaliers, les chiffres fournis par l'arrimeur préposé aux chargements et ceux fournis par la Compagnie Leyland devront être soumis à l'arbitrage. Il est à espérer que cette question sera définitivement réglée dans l'intérêt de notre ville, car il s'agit d'une question de vie ou de mort pour notre commerce maritime.

★ ★ ★

L'on annonce la faillite d'une maison de fabrication de chaussures, mais il n'y a là qu'un accident particulier qui ne décèle, pour le moment du moins, aucune gêne générale dans cette industrie. Cependant, il ne faudrait presque pas que le chômage se prolongeât davantage, car il y a actuellement un sérieux calme qui n'est pas sans inquiéter les esprits.

PAPIER-GLU à mouches, cacheté, TANGLEFOOT

EFFICACE

Attrape la mouche et les germes de maladie qu'elle transporte avec elle.



HYGIENIQUE

Imperméable. Longue durée Employé dans le monde entier.

THE O. & W. THUM CO., Mfrs, Grand Rapids, Mich., E.U.A.
NEW YORK: 15 Jay Str. SAN FRANCISCO: 121 California St.

BONS DE PAIN EN ALUMINIUM

CE QU'ILS COUTENT

Peu de chose, en vérité, comparativement à n'importe quelle autre forme de bon que vous avez à renouveler constamment, vu que la première dépense est unique. Ces bons durent la vie; ils sont conformes à l'hygiène, peuvent se nettoyer en les lavant; les clients et les collectionneurs de monnaies en conservent suffisamment pour en rembourser le coût en quelques mois.

Si vous employez les bons à perforer ou les tickets en feuilles, ils vous coûteront dans les environs de \$5 à \$40, ou environ \$5 par an pour un millier de pain chaque semaine, dans le cours d'un an. Ne voyez-vous pas la chose, et l'économie?

Chèques pour le Pain, le Lait et Chèques de Commerce

Etampés sur les deux faces avec lettres en relief. Tout lettrage désiré.

Fabriqués en Laiton, Argent Allemand ou Aluminium



Prix : Grandeur le et 5c : \$2.00 le 100, chaque 100 en plus, \$1.50; 1,000, \$14.00; 2,000, \$25.00. Grandeur de 10c, \$2.50 le 100 et chaque 100 additionnel, \$2.00; \$16.00 par 1,000; 2,000 pour \$30.00, n'importe quelle forme.

Demandez des échantillons.

J. K. CRANSTON, Galt, Ont.

J. W. HILL

Propriétaire d'entrepôts

Entrepôt, Réfrigérateur public pour effets périssables en douane ou libres

ENTREPOT No 73

Ma asin: Coin William et Queen.

Bureau: 48 rue William, MONTREAL

ANNONCE SPECIALE

Nous avons adopté une poignée nouvelle et plus forte, bronzée ou nickelée (à votre choix) pour

Les Cabinets pour Epiceriers de Bennett,

et les avons aussi améliorés sur différents points; mais nous les vendons aux anciens prix. **N'oubliez pas** que ce cabinet vous économise de la place, maintient votre stock à l'abri de la poussière, de la saleté et des insectes. En plus de nos grands réguliers, nous fabriquons des cabinets de n'importe quelle grandeur, pour aller n'importe où. Pour prix et autres enseignements adressez-vous à

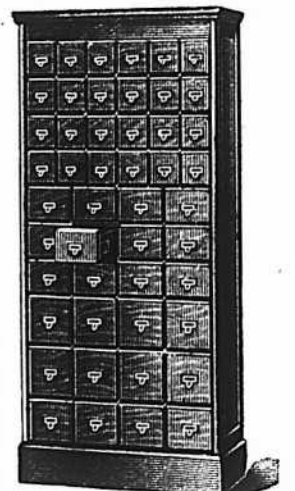

J. S. BENNETT

Manufacturier breveté, 15 rue Marion, Toronto.

LOTS A BATIR

Dans la plus belle et la plus saine partie de la ville...

A. & H. LIONAIS, Props
25 rue Saint-Gabriel.

Tirez vos propres Conclusions

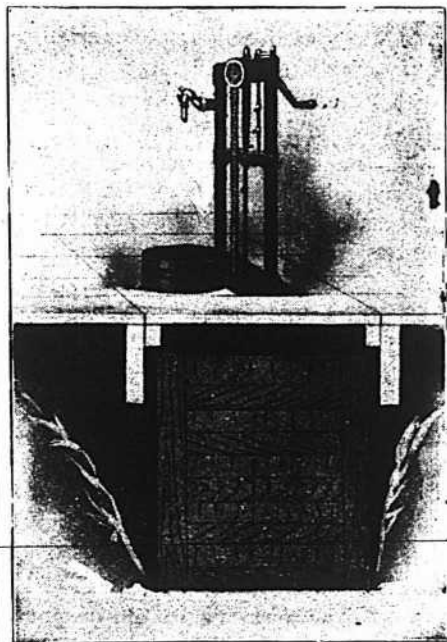

Une lettre du
Président et Gérant Général
de la
Federal Supply Co., qui a
en opération
quarante-six magasins généraux
équipés avec les

Réservoirs à Huile

3 MESURES
AUTOMATIQUES

BOWSER

FEDERAL SUPPLY CO.,
232 Fifth Avenue.

S. F. BOWSER & CO. Inc.,
FORT WAYNE, IND.

Pittsburg, Pa., 29 avril 1902.

Messieurs. — Nous avons actuellement en opération quarante-six magasins qui tous sont pourvus de vos réservoirs à mesures automatiques. Parmi les nombreux systèmes que nous avons essayés, nous trouvons que votre réservoir est le meilleur que nous ayons employé, tant à cause de sa durée que de sa propreté. En mesurant suivant l'ancienne méthode, à même le baril, il se produit des pertes considérables par évaporation et par écoulement, qui sont entièrement éliminés au moyen de vos réservoirs et nous n'hésitons pas à dire que cette économie remboursera l'achat de l'appareil en une très courte période. Nous recommandons de grand cœur vos réservoirs au commerce.

Vos tout dévoués,

FEDERAL SUPPLY CO.

W. J. Phillips, Prés. et Gérant-Général.

Envoyez-nous votre nom aujourd'hui et permettez-nous de vous en dire plus long

S. F. Bowser & Co. (Inc) Fort Wayne, Ind.

FRS. RASCONI, représentant pour la Province de Québec,
622 Avenue de l'Hôtel-de-Ville, Montréal.

ACTE DES COMPAGNIES

(Suite.)

TRANSFERT DES ACTIONS

51. Nul transfert d'actions, s'il n'est opéré par vente forcée ou à la suite d'un décret, ordre ou jugement d'une cour compétente, n'aura, jusqu'à ce qu'il soit dûment inscrit sur le registre des transferts, aucun effet, excepté celui de constater les droits respectifs des parties et de rendre le cessionnaire responsable, dans l'intervalle, conjointement et solidairement avec le cédant, envers la compagnie et ses créanciers.

2. Cet article ne s'appliquera pas aux compagnies dont les actions sont cotées et négociées à toute bourse reconnue au moyen de "scrips" communément en usage, endossés en blanc et transférables par délivrance, lesquels constitueront des transports valables; le détenteur d'un "scrip" n'aura pas néanmoins droit de voter sur les actions avant qu'elles n'aient été enregistrées en son nom dans les livres de la compagnie.

52. Nul transfert d'actions dont le montant n'aura pas été payé intégralement, ne pourra se faire qu'avec le consentement des directeurs; et toutes les fois qu'il sera fait, avec ce consentement, un transfert d'actions non payées en entier à une personne qui paraîtra être sans moyens suffisants pour les libérer, les directeurs seront conjointement et solidairement responsables, envers les créanciers de la compagnie, de la même manière et au même degré que le serait le cédant si le transfert n'avait pas été effectué; mais, en pareil cas, si quelque directeur présent lorsqu'on permettra le transfert, inscrit immédiatement, ou si quelque directeur absent alors, inscrit dans les vingt-quatre heures du moment qu'il apprendra la permission et le pourra faire, sur le livre des procès-verbaux du conseil de direction, sa protestation contre le transfert permis, et insère cette protestation, dans la huitaine suivante, dans au moins un des journaux du lieu où la compagnie aura son siège ou bureau principal, ou, s'il n'y a pas de journal, du lieu le plus voisin où il existera, — il pourra par là, mais non autrement, se décharger de cette responsabilité.

53. En cas de transmission, par le décès d'un actionnaire ou par quelque autre cause, de l'intérêt dans une part du capital-actions de la compagnie, — ou en cas de mutation de la propriété ou du droit légal de possession d'une action, par tout moyen licite autre que le transfert, conformément aux dispositions du présent acte, — la compagnie, si les directeurs ont des doutes raisonnables sur la légalité de la réclamation d'un prétendant droit à cette action, pourra faire

et présenter, dans une des cours supérieures de la province où sera situé son bureau principal, une déclaration et requête par écrit, adressée aux juges de cette cour, énonçant les faits et le nombre d'actions que possédait précédemment la personne au nom de laquelle la dite action est inscrite sur les livres de la compagnie, et demandant une ordonnance ou jugement qui adjuge ou attribue cette action à celui ou à ceux qui légalement y ont droit; et la compagnie se conformera à l'ordonnance ou jugement qui sera donné, et qui la rendra indemne et l'affranchira de toute responsabilité relativement à toute autre réclamation qui pourrait se produire pour cette même action.

2. Avis de l'intention de présenter la requête sera donné au prétendant droit à l'action ou à son procureur dûment autorisé à cet effet, lequel, après la requête présentée, devra justifier du droit à l'action ou aux actions mentionnées dans la dite requête; et le délai pour plaider, et les autres formalités en pareil cas, seront ceux observés, dans les cas analogues, devant les dites cours supérieures; pourvu que les frais faits pour obtenir l'ordonnance ou le jugement soient payés par la personne ou les personnes à qui l'action ou les actions seront déclarées appartenir légalement, — et le transfert de celles-ci ne sera opéré sur les livres de la compagnie qu'après le paiement de ces frais, — sauf le recours de celui qui justifiera de son droit aux actions contre toute personne qui le lui aura contesté.

54. Une action ne pourra se transférer avant qu'il n'ait été entièrement satisfait à tous les appels de versements jusqu'au moment du transfert.

55. Les directeurs pourront refuser d'enregistrer tout transfert d'actions appartenant à un actionnaire endetté envers la compagnie.

56. Tout transfert des actions ou autres intérêts d'un actionnaire décédé, qu'effectuera son représentant personnel sera, bien que celui-ci ne soit pas lui-même actionnaire, aussi valable que si ce représentant avait la qualité d'actionnaire au moment où il passe l'acte de transfert.

57. S'ils y sont autorisés par un règlement confirmé par le vote d'actionnaires représentant au moins les deux tiers en somme du capital souscrit de la compagnie, à une assemblée générale dûment convoquée pour en délibérer, les directeurs pourront de temps à autre—

A. Faire des emprunts de deniers sur le crédit de la compagnie;

B. Limiter ou accroître le montant des emprunts à faire;

C. Emettre des obligations, débetures ou autres valeurs de la compagnie et les donner en garantie ou les vendre pour

les prix et sommes jugés convenables; mais nulle telle obligation, débeture ou autre valeur ne sera pour une somme moindre de cent piastres;

D. Hypothéquer, mortgager ou donner en garantie les biens meubles ou immeubles de la compagnie, ou ces deux espèces de biens, pour garantir telles obligations, débetures ou autres valeurs, et tous emprunts de deniers faits pour les objets de la compagnie.

DIVIDENDES

58. Il ne sera déclaré aucun dividende qui entamera le capital de la compagnie.

59. Les directeurs pourront déduire des dividendes payables à un actionnaire toutes sommes d'argent dues par lui à la compagnie par suite d'appels de versement ou autrement.

DIRECTEURS

60. Les affaires de la compagnie seront administrées par un conseil de direction composé de trois membres au moins et de quinze au plus.

61. Les personnes désignées comme tels dans les lettres patentes, seront les directeurs de la compagnie jusqu'à ce que d'autres personnes soient dûment nommées à leur place.

62. Si, à une époque quelconque, une élection de directeurs n'est pas faite, ou si elle n'est pas faite en temps convenable, la compagnie ne sera point réputée dissoute par là; mais l'élection pourra avoir lieu ultérieurement à une assemblée générale de la compagnie dûment convoquée à cet effet; et les directeurs sortants resteront en exercice jusqu'à l'élection de leurs successeurs.

63. Nul ne sera ensuite élu ou nommé directeur à moins de posséder absolument, en son propre nom, des actions dans la compagnie, jusqu'à concurrence du montant exigé par ses règlements, et de n'être arriéré à l'égard d'aucun versement demandé sur ses actions.

64. La compagnie pourra, par voie de règlement, élever jusqu'à quinze au maximum ou réduire à trois au minimum, le nombre de ses directeurs, ou changer le siège principal de ses affaires en Canada; mais aucun règlement pour l'un de ces objets ne sera valable ni mis à exécution, à moins d'avoir été approuvé par le vote d'actionnaires représentant au moins les deux tiers en somme du capital, à une assemblée générale spéciale dûment convoquée pour en délibérer, et qu'une copie, certifiée sous le sceau de la compagnie, en ait été remise au Secrétaire d'Etat et aussi publiée dans la "Gazette du Canada".

(A suivre.)

M. Alex Desmarteau a été nommé curateur à la faillite Jos. Gauvreau restaurateur.

Quand vous commanderez du thé, ayez le MOONSOON, thé de Ceylan, le plus parfumé et le plus délicieux thé qui se produise.

Adressez toutes les commandes

12 FRONT ST. E., TORONTO

MOONSOON

SEL + Stocks complets en mains + **SEL**
POUR

Fromage, Beurre, Table, Conserve de viandes, Réfrigérateurs et usages généraux.

VERRET, STEWART & Co.,
MONTREAL.

Je paie les plus hauts
prix du Marché
pour Beurre et

FRANK DUCKETT

55 RUE WILLIAM
MONTREAL

— EXPORTATEUR DE —

P. O. Boîte 296

Fromage. **Beurre et Fromage** Bell Tél. Main 1771

M. A. CARDINAL

MARCHANT DE FOURNITURES ET MATERIELS DE

BEURRERIES ET FROMAGERIES

Agent pour : La Fameuse Barattée combinée "Squeezer" — Le Moulin au Caillé "Winchester" — La Machine Babcock "No Tin".

Toujours en mains un assortiment complet de Cotons, Extrait de Présure, Couleurs à fromage et à beurre, Scale boards, Boîtes à beurre et tinettes, Verreries, Ferblanterie et Ferronneries, etc., etc. — Spécialité : **Bois de Boîtes** à fromage.

Vente à commission ou achat à prix fixe de Beurre, Fromage et Provisions. — Correspondance sollicitée. — Demandez mon catalogue.

Tél. Bell
MAIN 2861

345, rue des Commissaires, Montréal

La Banque d'Epargne de la Cité
et du District de Montréal

Avis est par le présent donné qu'un dividende de huit dollars et un bonus de deux dollars par action sur le capital de cette institution ont été déclarés, et seront payables à son bureau-chef à Montréal, le et après mercredi, le 2 juillet prochain. Les livres de transfert seront fermés du 15 au 30 juin prochain, ces deux jours compris.

Par ordre du conseil de direction.
A. P. LESPERANCE,
Montréal, le 31 mai 1902. Gérant.

CIE FRANCO CANADIENNE

LIGNE DE STEAMERS

ST-JEAN, N.-B.

AU

Havre et a Anvers

DE MONTREAL

SS. MANCHESTER SHIPPER

Vers le 1 Mai

Pour renseignements, concernant le fret, etc., s'adresser au No 223 rue des Commissaires, Montréal.



COLD STORAGE

Circulation d'air froid et sec, Ventilation parfaite, Température appropriée à la nature des produits à conserver.

Conservation, d'après les méthodes scientifiques les plus approuvées, de

Beurre, Fromage, Œufs, Fruits.

Coin des rues des Sœurs Grises et William, Montréal.

ALFRED TRUDEL, Président.

J. T. TRUDEL, Secrétaire-Trésorier.

F. X. O. TRUDEL, Gérant.

CAPITAL \$50,000

LA COMPAGNIE DE LAITERIE ST - LAURENT

Successeurs de ALFRED TRUDEL & CIE.

Beurre, Fromage, Boites, Etc.

Agence Générale des Célèbres Ecrémeuses "U. S."

Engins, Barattes, Malaxeurs, et tout matériel et toutes Fournitures de Beurreries et Fromageries.

Demandez nos Prix et nos Catalogues

Bureau Principal : ST-PROSPER DE CHAMPLAIN, P. Q.

Succursale à Montréal : chez MM. ST-ARNAUD & CLEMENT
Tel. Bell Main 3678 10, Place d'Youville

Succursale à Québec : chez MM. EUG. PICHÉ & CIE
Tel. 1232. 92, rue Dalhousie

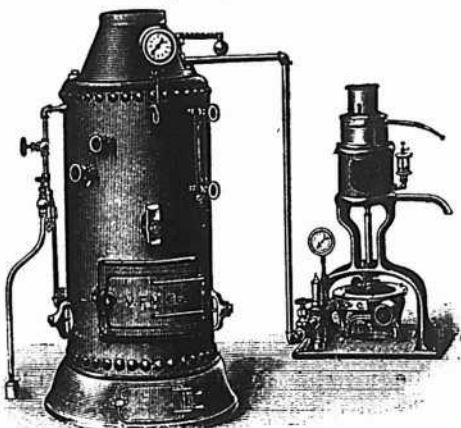



Épiceries, Provisions, Vins et Liqueurs



REVUE GÉNÉRALE

COMMERCE

Montréal, 26 juin 1902.

La demande est excellente pour l'époque de l'année dans les lignes de l'épicerie, des liqueurs et de la quincaillerie. On verra dans les revues spéciales à ces commerces que non seulement les affaires sont très satisfaisantes mais qu'aussi les paiements se font avec régularité. Ce qui indique que le commerce de détail est en bonne position. Dans le commerce des marchandises sèches les commandes pour l'automne se prennent aisément et les ordres déjà reçus indiquent que la confiance règne chez les détailliers.

D'autre part nous apprenons que, par suite de la température trop fraîche pour la saison et que les pluies presque continuelles sont cause que la vente des étoffes légères se fait très lentement. On nous dit aussi dans le commerce de gros qu'advenant la mort du Roi, chose possible après l'opération qu'il a subie, la vente des étoffes de couleur serait plus ou moins compromise pour la saison d'automne.

Tant que l'incertitude de la guérison d'Edouard VII subsistera et tant que les inquiétudes au sujet de la récolte future seront aussi grandes qu'elles le sont actuellement dans la plus grande partie de notre province, le commerce de détail fera sagement de n'acheter qu'avec une certaine prudence. Si la prudence doit être toujours la loi des marchands, elle doit être mise en pratique avec plus de force quand l'horizon n'est pas sans nuages.

FINANCES

En vertu de résolutions passées à leur assemblée générale deux banques incorporées vont augmenter leur capital.

L'Imperial Bank of Canada dont le capital actuel est de \$2,500,000 demande au Conseil du Trésor l'autorisation de le porter à \$4,000,000.

L'Union Bank of Canada veut porter le sien de \$2,000,000 à \$3,000,000.

La Bourse de Montréal est décidément à la baisse. La maladie du Roi, l'ajournement à une date indéfinie du couron-

nement et la crainte d'un dénouement fatal ont jeté la perturbation sur les marchés financiers qui tous ont baissé depuis l'annonce de la maladie subite d'Edouard VII et de l'opération qu'il a subie.

Aux Etats-Unis la grève des charbonnages subsiste toujours; elle en est à la septième semaine de son existence.

La grève des tramways de Toronto a duré trois jours et n'est plus un élément de crainte. Mais la triste nouvelle à laquelle nous faisons allusion plus haut arrivant dans un marché déjà faible n'a fait qu'accentuer cette faiblesse.

Nos meilleurs valeurs ont descendu la côte et malgré le ton meilleur hier au dehors, notre bourse locale est restée lourde.

Voici les prix atteints par les principales valeurs; nous ne donnons que celui de la dernière vente pour chacune d'elles.

C. P. R. (ancienne).....	133
“ (nouvelle).....	128
Twin City.....	118
Duluth (comm.).....	16½
“ (pref.).....	32½
Montreal Str.....	271
“ “ (bons).....	106½
Toronto “.....	119
St John “.....	114
Detroit United Ry.....	77½
Halifax Tr. (actions).....	104
“ (bons).....	104½
Hamilton Elect. Ry.....	87½
Winnipeg St.....	140½
Rich. & Ontario.....	110½
Dominion Coal.....	135½
“ “ (pref.).....	118
“ “ (bons).....	110
Interc. Coal.....	50
“ (bons).....	94
Merchants Cotton.....	82
Montmorency Cotton.....	100
“ “ (bons).....	100
Dom. Cotton.....	56
Montreal Cotton.....	125½
Col. Cotton (actions).....	62
“ “ (bons).....	100½
Dom. Steel (pref.).....	94
“ (ord.).....	51½
“ (bons).....	92½
Nova Scotia Steel.....	104½
“ “ (pref).....	122
“ “ (bons).....	112
Heat & Power.....	100

Can. Gen. Electric.....	220½
Commercial Cable.....	162½
“ “ (bons ord.).....	96½
Montreal Telegraph.....	171
Bell Telephone.....	167½
Canadian Rubber.....	80
Laurentide Pulp.....	100
“ “ (bons).....	103
Lake Superior.....	29½
B. C. Packers' Assn.....	101
Ogilvie F. M. Co. (pref).....	110
“ “ (bons).....	110½

REVUE DES MARCHÉS

ÉPICERIES

La situation est toujours la même, c'est-à-dire exceptionnellement bonne; les commandes sont très nombreuses et les remises des plus régulières.

La demande provenant du commerce de détail de Montréal a surtout été très forte dernièrement.

Nous appelons l'attention de nos lecteurs sur les nouvelles relatives aux conserves de légumes et de fruits de la saison prochaine.

Sucres

Le marché local est très indécis. Les avis sont partagés au sujet de la situation actuelle de notre marché. D'aucuns disent, en s'appuyant sur la baisse qui vient d'avoir lieu à New-York, que notre marché devra forcément suivre l'impulsion de cette place; d'autres, au contraire, croient à une hausse prochaine car selon eux nos prix sont encore de 25 cents en dessous de ceux de New-York.

Mélasses

La demande continue à être bonne et les prix sont restés les mêmes que précédemment. Les personnes bien au courant de la situation nous disent que les mélasses augmenteront certainement de valeur avant l'automne. A l'heure actuelle on coupe les prix un peu partout, mais cette situation ne peut durer indéfiniment, étant donné que les stocks visibles ne sont pas extrêmement forts.

Thés

Le marché des thés verts de Chine nous envoie des prix en hausse de 6 cts sur ceux précédemment établis. Les thés noirs de Chine sont très fermes

EAUX-DE-VIE FINES

PH. RICHARD & CO.

FUTS ET CAISSES

Adressez vos commandes à

Langlois & Paradis, Seuls Agents
Quebec et l'Est

Melasses de 1er Choix

FAJARDO, célèbre marque L. M. CINTRON.

BARBADE, célèbre marque S. P. MUSSON, SON & Co.

Ces produits seront vendus au plus bas prix du marché par

NAZAIRE TURCOTTE & CIE,
NEGOCIANTS

54-56-58-60 Rue Dalhousie, Québec.

LES EPICIERIS ET MARCHANDS DE LA CAMPAGNE

Qui désirent garder ce qu'il y a de mieux devraient demander à leurs marchands de gros les produits de la maison

McNEIL & MERCIER

8 et 12 RUE DE L'EGLISE, QUEBEC.

Fabricants de Macaroni, Vermicelle, Pates Alimentaires, Etc., Etc.

PAQUETES EN BOITES DE 5 et 10 lbs.

EN BARILS DE 60, 75 et 90 lbs.

EN PAQUETS DE 1 lb., 50 A LA CAISSE.

Macaroni et Vermicelle extra fin, dans les mêmes paquetages.

AVOINE ROULÉE

Les Epicieris de Gros préfèrent tous la marque "MAPLE LEAF" de Thomson, parce que leurs clients demandent cette marque, sachant qu'elle est toujours digne de confiance.

JOHN WILKINS,

Agent des Meuniers,

281, Rue des COMMISSAIRES, MONTREAL.

LES SUCRES sont BON MARCHÉ

Et les meilleurs sont les meilleurs marché

DEMANDEZ et VOYEZ a ce qu'on vous livre

L'Extra Granulé de *Redpath*

Et autres grades de raffinés qui sont de la plus haute qualité et pureté . . .

THE

CANADA SUGAR REFINING CO.

MONTREAL.

Limited

LA FARINE PRÉPARÉE (SELF-RAISING FLOUR) DE BRODIE & HARVIE

est aujourd'hui la farine préférée des ménagères. Elle donne une excellente pâtisserie, légère, agréable et recherchée par les amateurs. Pour réussir la pâtisserie avec la farine préparée de Brodie & Harvie, il suffit de suivre les directions imprimées sur chaque paquet.

10 et 12 Rue Bleury, MONTREAL.

LEDUC & DAOUST

MARCHANDS DE GRAINS et de PRODUITS Spécialité: Beurre, Fromage, Œufs et Patates.
EN GROS ET A COMMISSION

Avances libérales faites sur consignations. Correspondance sollicitée.

1217 et 1219 RUE ST-JACQUES, MONTREAL.

→ C'est une marchandise honnête et juste l'article pour → créer → ou étendre un courant d'affaires.



Les meilleurs épiciers se font un devoir d'en tenir toujours en stock.

J'AI LA CERTITUDE D'AVOIR A VOUS OFFRIR le GENRE de

CHAPEAUX

dont vous avez besoin pour la saison prochaine.

Attendez la visite de mon voyageur si nous avons déjà fait affaire ensemble, sinon écrivez moi car il est dans votre intérêt de connaître ma marchandise.

J. ARTHUR PAQUET, QUEBEC.

Trois Bonnes Choses

POUR L'USAGE JOURNALIER

PATÉ DE VEAU
PATÉ DE BŒUF
PATÉ DE JAMBON

CLARK

Boites de 1/2 lb., Jolies Etiquettes, Qualité A 1.

par suite d'une forte demande provenant en grande partie de la Russie.

Cafés

Les cafés de l'Amérique du Sud sont offerts à des prix très avantageux.

Amandes écalées

Le prix des amandes écalées de Valence est plus ferme, les amandes écalées de la marque "Bull" sont cotées à 25 cents la livre.

Noix de Grenoble

Les noix écalées de Grenoble (cerneaux) sont plus fermes, ils valent maintenant de 15 à 17c la lb.

Peanuts

En sympathie avec l'attitude du marché primaire, les peanuts qui depuis relativement peu de temps ont subi deux hausses successives, font une nouvelle avance. Les cours actuels sont de 7 1/2 à 11 1/2c la lb. suivant qualité.

Figues en boîtes

Les figues en boîtes commencent à manquer sur notre marché et sont tenues à des prix extrêmement fermes.

Raisins Valence

La situation des raisins secs de Valence devient de plus en plus tendue, par suite de l'extrême difficulté que l'on rencontre à se procurer des raisins de bonne qualité.

Conserves alimentaires

L'association des fabricants de conserves de légumes et de fruits vient de prendre une décision importante: elle a décidé que, cette année, pour le bien commun des intéressés, les nouveaux prix ne seraient établis qu'au fur et à mesure que l'on pourrait se rendre compte aussi exactement que possible de la récolte ou de la production de chacun des articles de conserve. Jusqu'à présent, les seuls prix qui aient été fixés sont ceux des articles suivants dont la récolte a été évaluée d'une façon que l'on dit être assez exacte.

Pois en conserve, les prix sont en hausse sur ceux de l'an dernier.

Fèves (string-beans), **fraises** et **framboises** sont cotées aux prix de la dernière saison; par contre, le prix des **cerises** en conserves est réduit comparativement à celui précédemment établi.

En suivant la nouvelle méthode de fixer les prix indiqués plus haut, il est probable que ce ne sera que vers la fin du mois de juillet que l'on établira ceux des tomates, du blé d'inde, des pêches, des poires et des prunes.

L'entente des fabricants a également eu pour effet de faire fermer sept des plus grandes fabriques de conserves d'où il résultera que la production des légumes et des fruits en conserves sera moins forte cette année que la saison passée.

Blé-d'Inde en boîtes

Nous croyons bien faire en appelant l'attention des lecteurs du Prix Courant sur le prix avantageux auquel les conserves de blé-d'inde sont offertes actuellement. L'accumulation de stocks qui a eu lieu la saison dernière ne se répètera pas cette année et les prix futurs s'en ressentiront très probablement.

Tomates en boîtes

On nous dit de nouveau ce que nous avons eu l'occasion de répéter bien souvent dans nos colonnes, c'est que les tomates en conserves deviennent rares, extrêmement rares même.

Pois à soupe

Les pois à soupe de bonne qualité deviennent très rares; les vendeurs obtiennent facilement le prix de 2 1/8c la livre.

Lards

Le lard Jones désossé quoique faisant défaut sur notre marché est présentement coté à \$25.

Il y a encore quelque peu de lards Armour moyens désossés, 50/60, et d'Armour désossés, 30/40, que l'on cote \$26 et \$27 respectivement. Il est excessivement difficile de se procurer des lards canadiens.

Huile de foie de morue

L'huile de foie de morue de Norvège, ainsi que celle de Terre-Neuve a subi des avances importantes cette année; celle de Norvège se vend de \$1.75 à \$2.00 le gallon; celle de Terre-Neuve vaut de \$1.30 à \$1.40.

On nous dit que par suite de la qualité bien améliorée et exceptionnelle de l'huile de Terre-Neuve il faut s'attendre à ce que la différence de prix qui existe entre cette huile et celle faite en Norvège diminue considérablement dans un avenir très prochain.

Jambons et lards fumés

Une avance de prix vient de se produire sur les jambons et lards fumés canadiens; les jambons valent maintenant de 13 à 14 1/2c la lb suivant grosseur et les lards fumés sont cotés de 12 1/2 à 15 1/2c la livre.

Saindoux composé

Nous avons à noter une baisse de 5c sur le saindoux composé de la marque Anchor que l'on cote aujourd'hui de \$1.87 1/2 à \$1.92 1/2 le seau.

Poissons salés

Il est arrivé tout dernièrement à Montréal d'assez fortes quantités de morue verte No 1 que l'on offre à raison de \$5.75 à \$6.00 le quart. Cette morue est de très belle qualité.

Vins et liqueurs

MM. L. Chaput fils et Cie ont annoncé aux intéressés, par une lettre circulaire datée du 20 juin, qu'à partir du 23 juin ils ne feront plus partie de l'en-

tente relative à la vente à prix fixe des produits suivants:

Vins de la maison Barton et Guestier; Old Tom Gin marque Booth; Whiskies écossais Bullock Lade, en caissess, qualité "Gold Label".

GRAINS ET FARINES

Marchés étrangers

Les derniers avis télégraphiques cotent comme suit les marchés d'Europe:

LONDRES—

Blé en transit: plus ferme.

Maïs: faible

Chargements Blé Californie

Standard No 1..... 30s 4 1/2d

Chargements Blé Walla

Walla..... 29s 6d

Blé Printemps du Nord No 1 00s 0d

Maïs La Plata..... 21s 3d

LIVERPOOL—

Blé disponible: soutenu.

Maïs disponible: facile.

Blé de Californie Standard

No 1..... 0s 000d

Blé du printemps..... 6s 2d

Futurs: Blé ferme.

Juillet..... 5s 11 1/2d

Sept..... 6s 2 1/2d

Futurs Maïs actif.

Sept..... 5s 2 1/2d

Octobre..... 5s 1 1/2d

ANVERS—

Blé disponible: ferme.

Blé roux d'hiver No 2..... 17 1/2

PARIS—

Blé: ferme.

Mai..... 23.00

Sept..... 21.00

Marchés américains

Les marchés américains ont été généralement fermes cette semaine et les prix ci-dessous sont en hausse sur ceux de notre revue précédente.

Hier cependant le blé a baissé de 1/2c. sur les cours de la veille, alors que le blé-d'inde gagnait 3/4c. et l'avoine 3/4c.

On cotait hier sur le marché de Chicago:

	Juillet	Sept.
Blé.....	73 3/8	71 1/4
Blé-d'inde.....	68 1/2	60
Avoine.....	38 3/8	29

Marchés canadiens

Nous extrayons du *Commercial* de Winnipeg du 14 juin 1902 le rapport suivant:

Le marché local a été inactif pendant toute la semaine les exportateurs prétendent qu'ils ne peuvent placer des ordres aux prix actuels par suite des bas prix du blé sur les marchés du Royaume-Uni.

No 1 d'ûr.....	74 1/2c
2 ".....	00c
3 ".....	00c
1 du Nord.....	72c
2 du Nord.....	70 1/2c
3 du Nord.....	00c

en entrepôt Ft William ou Pt Arthur ou disponible.

Marché de Montréal

La demande pour l'avoine à l'exportation



Elevez les idées de vos clients à l'effet qu'en achetant les
Confitures, Gelées et Marmelades

— DE —
Upton

Ils obtiennent un meilleur article que celui qui est préparé à la maison.

ROSE & LAFLAMME

Agents de vente pour l'Est
400 Rue St-Paul, - - MONTREAL

Lacaille, Gendreau & Cie.,

Successors de Chs Lacaille & Cie

EPICIERIERS EN GROS

Importateurs de



Mélasses, Sirops, Fruits Secs, Thés,
Vins, Liqueurs, Sucres, Etc., Etc.

Spécialité de Vins de Messe de Sicile et de Tarragone.

329 Rue St-Paul et 14 Rue St-Dizier, - Montréal.

MES VOYAGEURS SONT SUR LA ROUTE.....

avec un magnifique choix d'échantillons de **Chaussures en tous genres, Claques "Jacques-Cartier" et "Goodyear," Shoe Packs, Souliers à l'huile, Souliers mous, Mitaines, Bas feutre, etc.**

Veillez leur réserver la faveur d'une commande qui sera remplie à votre satisfaction pleine et entière.

CHAS. E. ROY

Marchand de Cuir, Manufacturier et Jobber de Chaussures, en gros seulement.

Soul représentant à Québec de la maison W. A. Marsh & Co. qui a obtenu la médaille d'or à l'Exposition de 1900, à Paris.

445 rue St-Joseph et 692 rue St-Valer, QUEBEC

TAPISSERIES-PAPIERS 1901

Ayant fait l'acquisition d'un stock de **Tapisseries**, dans les modèles même les plus nouveaux, provenant d'un fonds de banqueroute que nous désirons liquider au plus tôt; nous avons l'avantage de l'offrir au commerce des Villes et des Campagnes, à des prix de **Bon Marché** tout à fait exceptionnels. **Papiers de Couleurs pour Rideaux, etc.**

Papier de soie, de toutes nuances, pour décoration ou fabrication de fleurs, etc.

J.-B. ROLLAND & FILS, 6 à 14 rue Saint-Vincent, MONTREAL.



BLEU CARRÉ PARISIEN

Le "**Bleu Carré Parisien**" est exempt d'Indigo et ne tache pas le linge.

Il est plus fort et plus économique que n'importe quel autre bleu employé dans la buanderie

A obtenu une Médaille d'Or.

TELLIER, ROTHWELL & Cie,

Sous fabricants, MONTREAL.

LE

Sel de Table Windsor

N'A PAS SON RIVAL

TOUS LES EPICIERIERS

LE SIROP D'ANIS GAUVIN

n'a pas son égal pour toutes les maladies de l'enfance.

Les marchands peuvent le recommander sans crainte à leurs clients.

En vente chez tous les Marchands de gros.

Dépôt Général: **J. A. E. GAUVIN**

1286 Rue Ste-Catherine, Montreal.

LA PURETÉ ET L'EXCELLENCE DU

Cacao Hygiénique et Perfection de
Chocolat Queen's Dessert, Royal
Navy et Perfection de . . .

COWAN

Glaçages de Cowan.

Barres de Chocolat à la Crème, Gingembre au Chocolat,
Wafers, etc, et le fameux mélange de **Café** de Cowan

en font les produits les plus populaires pour tous les épiciers.

THE COWAN CO., LIMITED, - - TORONTO

ROYAL SALAD DRESSING

C'est une sauce **MAYONNAISE**

pour tous les genres de sa-

lades. C'est un délicieux con-

diment ou sauce pour accom-

pagner un plat de viande ou

de légumes. Votre meilleure

clientèle l'aimera. Donnez-lui

l'occasion de l'essayer.

THE

Horton-Cato Mfg Co.

Detroit, Mich.

Windsor, Ont.

n'a pas été aussi active que la semaine dernière et la demande locale a été très calme. Nous cotons l'avoine No 2 de 48 à 48½c. en magasin. Il s'est vendu du seigle à 67c. en magasin. Les autres grains sont toujours à coter plutôt nominales.

Les farines de blé sont à prix plus fermes avec une bonne demande régulière pour la campagne et la ville et quelques transactions nouvelles à l'importation.

Les issues de blé sont toujours rares principalement le gru avec bonne demande.

En farines d'avoine roulée les prix sont soutenus avec quelques affaires en lots de détail.

FROMAGE

Marché anglais

MM. Marples, Jones & Co, nous écrivent de Liverpool le 13 juin 1902 :

Les prix des fromages vieux et nouveaux sont plus faciles.

" Nous cotons :

	s.	d.	s.	d.
Doux blanc fantaisie, septembre	52	0	à	53
Canadiens supérieurs d'août.....	51	0	à	52
Canadiens supérieurs d'août.....	49	0	à	50
Nouveaux fromages supérieurs blancs.....	50	0	à	52
Nouveaux fromages supérieurs colorés.....	51	0	à	52

Marchés américains

Ogdensburg N. Y., 21 juin—374 boîtes présentées. Pas de ventes; acheteurs offrant 9½c.

Canton N. Y., 21 juin—Offert 2253 boîtes twin; tout vendu à 9½c.

Watertown N. Y., 21 juin—Vendu 8500 boîtes dont 1600 pour l'exportation, prix payés variant de 9½ à 9¼c.

Marchés d'Ontario

Brockville 19 juin—Offert 2696 boîtes fromage coloré et 2798 blanc; prix payés 9½, 9 9/16 et 9½c.

Vankleek Hill 19 juin—Offert et vendu 1338 boîtes dont 51 de fromage coloré à 9½c.

Winchester 19 juin—Offert 1343 boîtes. Ventes: coloré 352 boîtes à 9½c. et blanc 53 boîtes à 9½c.

Kingston 19 juin—Offert 1317 boîtes de fromage coloré et 846 de blanc; ventes 345 colorés à 9 9/16c. et 60 blancs à 9½c.

Napanee 19 juin—Offert 505 boîtes de coloré et 1460 boîtes de blanc; tout vendu à 9½c.

Perth 20 juin—Offert 1915 boîtes de blanc et 500 de coloré, toutes de juin, tout vendu à 9½c.

Kemptville 20 juin—Offert 1365 boîtes de coloré. Ventes 255 boîtes à 9½c. et le reste à 9 9/16c.

Iroquois 20 juin — Offert 1119 boîtes; un seul lot vendu à 9 9/16c.

South Finch 20 juin — Offert 3000 boîtes dont 1800 de fromage blanc. La moitié environ vendue à 9½c.

Ottawa 20 juin—Offert 1373 boîtes dont 178 coloré; fromage blanc vendu à 9½c et coloré à 9½c

Belleville 21 juin — Offert 2805 boîtes de blanc et 380 de coloré. Ventes 380 colorés à 9 9/16c, 2115 blancs à 9 9/16c et 100 blancs à 9½c; non vendues 210 boîtes de blanc.

Cornwall 21 juin — Offert 1200 boîtes de

blanc, 919 colorés et 55 fromages américains; tout vendu à 9½c pour le blanc, 9 11/16c pour le coloré et 9½ pour l'américain.

Lindsay 23 juin—Offert 1350 boîtes, tout vendu à 9 7/16c.

Pictou 24 juin—Offert 1370 boîtes. Vendu 655 boîtes à 9 13/16c.

Campbellford 24 juin—Offert 1650 boîtes fromage blanc; vendu 1560 boîtes à 9½c.

Ingersoll 24 juin—Offert 360 boîtes de coloré et 200 de blanc; pas de ventes avec acheteurs à 9½c.

Woodstock 25 juin—Présenté 980 boîtes de blanc et 1655 de coloré dont 120 boîtes vendues à 9½c.

Après le marché une quantité importante a été vendue à 9½c.

Vankleek Hill 25 juin—Vendu 1281 boîtes de fromage à 9½c.

Kingston 25 juin—Offert 1226 boîtes de coloré et 690 de blanc. Ventes 900 boîtes à 9½c.

Tweed 25 juin—Offert et vendu 700 boîtes à 9½c.

Stirling 25 juin — Vendu 860 boîtes à 9 11/16c et 275 boîtes à 9½c.

Russell 25 juin — Offert 550 boîtes, refus de vendre à 9½c.

Cowansville 21 juin — Offert 1981 boîtes, tout vendu sauf 37 boîtes; prix payés de 9½ à 9½c, prix régulier 9½c.

Marché de Montréal

Lundi dernier, sur le marché du quai on a payé 9½c., les arrivages étaient de 7000 boîtes environ.

Depuis lors, ce prix s'est maintenu, bien que, dans ces derniers jours, la demande de l'Angleterre ait diminué sensiblement, comme d'ailleurs il fallait s'y entendre. On ne prévoyait pas que la cérémonie du couronnement n'aurait pas lieu aujourd'hui et déjà les fêtes étaient commencées et le travail en grande partie suspendu. La production du fromage augmente, mais d'autre part, il y a des vendeurs à découvert pour expédition fin courant et première semaine de juillet; de sorte qu'on peut supposer que les prix actuels, soit de 9½ à 9½c.; se maintiendront au moins quelques jours encore.

Les exportations de la semaine dernière ont été de 80,715 boîtes, contre 52,825 en 1901 et 70,996 en 1900 pendant la semaine correspondante.

Depuis le 1er Mai jusqu'à date les exportations ont été, en :

Année	Boîtes
1902	324,760
1901	245,938
1900	416,210

BEURRE

Marché anglais

MM. Marples, Jones & Co., nous écrivent de Liverpool le 13 juin 1902 :

Le marché est plus ferme et les qualités de choix sont actives. Les crémeries canadiennes fraîchement arrivées se vendent de 96s à 98s.

Nous cotons :

	s.	d.	s.	d.
États-Unis, laddles bon et sain...	78	0	à	80
Sibérien crémérie choix.....	88	0	à	94
Canada, crémérie, choix.....	94	0	à	98

Irlande, crémérie, en btes..... 98 0 à 102 0
Danemark, choix et surchoix, crémérie, en barils..... 100 0 à 108 0
Argentine..... 95 0 à 96 0

Marchés américains

Canton N. Y. 21 juin — Offert 1414 tinettes de beurre vendues à 22½c.

Cowansville 20 juin— Offert 2163 boîtes de beurre. Ventes: 725 boîtes à 20½c; 500 20½c; 56 à 20½c; 545 à 20c; et 73 à 9½c.

Marché de Montréal

La demande de l'Angleterre par cable est pour ainsi dire nulle depuis quelques jours; les détenteurs sont délaissés par les exportateurs. Le prix actuel du marché de Montréal peut être fixé à 14½c. bien qu'occasionnellement on trouverait sans doute preneur à 19½. pour qualité de choix.

Il est à craindre que les approvisionnements faits en Angleterre, en vue des fêtes du couronnement, ne pèsent quelque temps sur les marchés anglais, maintenant que la cérémonie a été ajournée à une date indéterminée.

Les exportations de la semaine dernière ont été de 24,593 paquets contre, 21,084 en 1901 et 9590 en 1900 pour la semaine correspondante.

Depuis le 1er mai les exportations jusqu'à date ont été comme suit :

1902.....	63,045 paquets
1901.....	69,968 "
1900.....	32,251 "

OEUFS

MM. Marples, Jones & Co, nous écrivent de Liverpool le 13 Juin 1902 :

Demande soutenue à des prix plus faciles.

Nous cotons :

	s.	d.	s.	d.
Œufs frais du Canada et des E.-U.....	0	0	à	0
" conservés à la glycérine..	0	0	à	0
" " à la chaux.....	0	0	à	0
" " frais d'Irlande...	5	10	à	6
" " du Continent.....	5	0	à	5

Marché de Montréal

Le marché est assez ferme aux prix de 14½ à 15c pour les œufs No 1 et de 13½ à 14c pour les œufs No 2 mirés.

POMMES

MM. J. C. Houghton & Co, nous écrivent de Liverpool le 12 juin 1902 :

Quelques lots de pommes de Tasmanie ont réalisé des pleins prix.

	PRIX A L'ENCAN			
	Vendredi Juin 6	Lundi Juin 9	Mercredi Juin 11	
Tasmanie, btes..	7 0 10 0	9 6 10 3		

LEGUMES

On paie les pommes de terre au char de \$1.00 par sac de 90 lbs et on les vend au détail de \$1.10 à \$1.15.

On cote :
Pommes de terre nouvelles des États-Unis \$5.00 le quart.
Asperges canadiennes, \$3.00 la doz de paquets.
Betteraves 35c le panier.
Champignons 50c la lb.
Carottes nouvelles de 40 à 50c la doz de paquets.
Choux nouveaux de \$2.50 à \$3.00 la boîte.

J. A. Vaillancourt

Marchand de **BEURRE, FROMAGE, PROVISIONS**

Achète aux plus hauts prix du marché, et vend à commission tous les produits de la ferme. Avances libérales sur consignations. Fournitures générales pour Beurreries et Fromageries. Spécialité de Tinettes pour Beurreries. Boîtes paraffinées, de 56 lbs, pour l'expédition du beurre. Sels Higgins, Ashton et Windsor, les meilleurs pour beurreries.

578, 580 et 582 RUE ST-PAUL, . . MONTREAL

Tel. Bell Main 907.



GEORGE HODGE & Cie

EXPORTATEURS DE BEURRE ET FROMAGE

119 rue King, et 26 et 28 rue William, Montréal.

Attention spéciale aux consignations.

Entrepot frigorifique de première classe.

QUEBEC STEAMSHIP CO.

LIMITED

LIGNE DU ST-LAURENT

SS. "CAMPANA"

1700 Tonnes

PREMIER DEPART DE MONTREAL

LUNDI, LE 30 JUIN

à 2 heures P.M.

Et après, tous les **Seconds Lundis**, quittant Québec le jour suivant à **MIDI** pour **Pointe au Père, Gaspé, Malbaie, Percé, Cape Cove, Grand River, Summerside, Charlottetown et Picton.**

Pour fret, passage et cabines, s'adresser à

J. G. BROCK & CO., Agents,
211 Rue des Commissaires, - MONTREAL

LOTS à bâtir dans la plus belle et la plus saine localité de la ville.
A VENDRE A BON MARCHÉ.
A. & H. LIONAIS, 25 St-Gabriel.

ST-ARNAUD & CLEMENT

BEURRE - - FROMAGE - - ŒUFS - - PROVISIONS

FOURNITURES EN TOUS GENRES POUR BEURRERIES ET FROMAGERIES

Specialite : Tinettes, Boites a Beurre, et Bois pour boite a fromage au char

Veillez nous offrir votre Beurre, Fromage et Provisions.

Nous sommes toujours acheteurs.

Correspondance sollicitée.

10 PLACE YOVILLE (ancien No 4 rue Foundling), **MONTREAL.**

LA COMPAGNIE FRIGORIFIQUE DU CANADA, LIMITÉE, 51-53, RUE WILLIAM, MONTREAL

BUREAUX :

LES MAGASINS LES PLUS GRANDS ET LES MIEUX OUTILLÉS DE LA PUISSANCE DU CANADA

CHAMBRES POUR BEURRE, FROMAGE, ŒUFS, VIANDE, FRUITS ET LEGUMES

A N'IMPORTE QUELLE TEMPERATURE DESIRÉE

ENVOYEZ-NOUS VOS PRODUITS A VOTRE ORDRE, A NOS SOINS

ET VOUS SEREZ SATISFAITS DU RESULTAT

NOUS VOUS RÉFÉRONS AUX PLUS GRANDS EXPORTATEURS DE MONTREAL, LESQUELS SONT NOS LOCATAIRES.



Entrepots : { 570 à 622, RUE ST-PAUL,
23 à 73, RUE WILLIAM,
2 à 48, RUE ST-HENRI

Concombres \$2.00 le panier.
 Epinards 25c la boîte.
 Echalottes 8c doz de paquets.
 Fèves vertes \$3.00 le panier.
 Fèves jaunes \$2.50 le panier.
 Navets \$1.00 le sac.
 Oignons d'Égypte de \$3.00 à \$3.50 le sac.
 Pois verts en cosse \$1.50 le sac.
 Radis de 5c à 10c la doz de paquets.
 Salade de 10 à 25c la doz.
 Tomates de Floride \$3.00 la caisse.
 Rhubarbe 20c la doz de paquets.

FRUITS VERTS

Nous cotons :
 Ananas, de 15 à 25c la pièce et \$4.00 la boîte de 24.
 Abricots \$2.50 le crate.
 Bananes, de \$1.00 à \$2.25 le régime.
 Cerises \$1 50 le panier.
 Citrons de Messine, de \$1.50 à \$2.50 la bte.
 Fraises de 7½ à 10c le casseau.
 Oranges de Valence \$6.50 la caisse Jumbo.
 Oranges de Valence (420) \$6.00.
 Oranges de Messine(100) \$2.00 la boîte.
 Oranges de Sorrente (100) la caisse \$1.75
 do (150) la caisse \$2.50
 do (160) la caisse \$3.50
 do (200) la caisse \$3.50
 Pêches \$2.25 la boîte.
 Pommes \$7.00 le baril.
 Prunes \$2.50 le crate

FOIN PRESSE ET FOURRAGES

MM. Hosmer, Robinson & Co., nous écrivent de Boston le 19 juin 1902 :

Les arrivages pour la semaine dernière ont été 486 chars de foin et 28 chars de paille, 235 chars pour l'exportation.

Pendant la semaine correspondante de l'an dernier : 318 chars de foin et 20 chars de paille, 6. chars pour l'exportation.

La demande pour les foins de bonne qualité continue à être satisfaisante et les prix sont soutenus.

Nous cotons :

	Grosses balles.	Petites balles.
Foin, choix...	\$18.00 à \$18.50	\$17.00 à \$17.50
— No 1 ...	17.00 à 17.50	16.00 à 17.00
— No 2 ...	14.00 à 15.00	14.00 à 15.00
— No 3 ...	12.00 à 13.00	12.00 à 13.00
— mélangé trèfle.	12.00 à 13.00	12.00 à 13.00
— trèfle ...	12.00 à 12.50	12.00 à 12.50
Paille de seigle long....	15.00 à 16.50	
— mêlée..	11.00 à 12.00	11.00 à 12.00
— d'avoine	9.50 à 10.50	9.50 à 10.50

Marché de Montréal

La demande est assez bonne pour le local. Les prix sont maintenus à nos cotes de la semaine dernière.

A l'exportation, il y a un assez bon courant d'affaires ; les prix aux États-Unis sont satisfaisants tandis qu'en Angleterre ils sont restés faibles et il n'y faudrait pas de très forts arrivages pour les faire baisser de nouveau.

L'excitation que nous avons signalée la semaine dernière n'existe plus à la campagne, il semblerait que la jalousie qui en était cause a fait place, à de meilleurs sentiments chez ceux qui la pratiquaient.

Nous cotons sur rails, à Montréal, au char :
 Foin pressé No 1, \$8.50 à 9.00 ; No 2, \$8.00 et mélangé de trèfle, \$7.50 à la tonne.

La paille d'avoine se vend de \$4.75 à \$5.00 la tonne.

PEAUX VERTES

Le marché est très tranquille ; les prix précédents sont maintenus sans changement.

On paie aux bouchers, les prix suivants :

Bœufs No 1, 9c et No 2, 8c ; taureaux, 7c ; veaux, No 1, 12c et No 2, 10c la lb ; agneaux de printemps tondus, 25c pièce ; chevaux No 1 \$2.00 ; No 2, \$1.50 et No 3, \$1.00 la peau.

" LA PATRIE "

La Patrie mérite une mention spéciale pour son numéro du couronnement paru samedi dernier, et qui, au point de vue artistique était de beaucoup supérieur à ce qui s'est fait jusqu'à présent dans le journalisme canadien-français. Beau choix de gravures et de matière à lire.

Ce numéro fait honneur à la rédaction de La Patrie qui l'a préparé et témoigne de l'esprit d'initiative de la direction de ce journal qui, nous l'espérons, ne s'arrêtera pas en si beau chemin. Le travail et les questions d'argent sont choses secondaires en présence du résultat obtenu et des perspectives à atteindre.

Personnel

M. Daniel Richard de la maison Philippe Richard & Cie de Cognac visite actuellement la clientèle de sa maison.

Cette semaine, il a passé à Saint Jérôme, Joliette, Sorel, St Hyacinthe, Valleyfield et Saint Jean P. Q.

Thé du Japon, nouvelle récolte

La maison Laporte, Martin & Cie a actuellement en magasin des Thé du Japon de la nouvelle récolte, dans les fameuses marques "H. L." — "J. E." — "A. D." — et "VICTORIA." Demandez prix et échantillons.

La maison Marceau nous informe qu'elle vient de recevoir les expéditions suivantes :
 Un lot de 90 cassettes de thé vert, bonne liqueur, qu'elle offre à 15 cts la livre.

Vingt-cinq demi boîtes de thé Moyune impérial Gun Powder pour être vendu à 16½c la lb.

M. Marceau dispose encore d'une certaine quantité de thés de premier choix qualité Pea Leaf Gunpowder mis en vente à 25 cts.

Du chocolat

Parmi les meilleures marques de chocolat, celles de Fry sont celles que préfèrent les consommateurs les plus difficiles. Voyez à ce que vous en ayez toujours en stock. Ceux qui y ont goûté une fois, reviendront vous en acheter.

MM. Laporte, Martin & Cie prennent des commandes—livrables à l'arrivée du nouveau paquetage — pour les Saumons en Conserves des marques Horseshoe, Clover Leaf, Victoria et Oweekayno. MM. Laporte, Martin & Cie attirent d'une façon toute spéciale l'attention du commerce sur les conserves de saumons Horse shoe et Clover Leaf qui sont de qualité exceptionnelle.

Thé du Japon

L'offre de Thé du Japon—25 boîtes de la récolte du mois de mai 1902 est exceptionnelle à 27½. Il serait impossible de s'en procurer à 22½ comme nos typographes nous l'ont fait dire la semaine dernière, pour la maison E. D. Marceau—sur le marché primaire.

A VIS DE FAILLITE IN RE

ARTHUR SURPRENANT, Epicier
Coin DeMontigny et Cadieux.

Failli.

Des soumissions cachetées seront reçues jusqu'à **Vendredi, le 4 juillet 1902, à 10 heures a. m.**, pour l'actif du failli, s'élevant d'après inventaire, plus ou moins, à \$2,360.45.

Les soumissions pourront être faites pour tant dans la piastre, ou en bloc ; chaque soumission devra être accompagnée d'un chèque accepté de 10 pour cent du montant de la soumission, payable à l'ordre du curateur.

Je ne m'engage d'accepter ni la plus haute, ni la plus basse, ni aucune des soumissions.

Si aucune des soumissions n'est acceptée, les chèques seront retournés et la vente aura lieu à l'encan, le même jour, à 11 heures a. m., au No 69 rue St Jacques, comme suit :

Stock d'épicerie et liqueurs.....	\$1,418 04
Fixtures et accessoires.....	415 15
Roulant.....	234 50
Piano.....	200 00

\$2,267 69

Dettes de livres..... 92 76

\$2,360 45

Stock visible le 3 juillet 1902.

Pour autres informations, s'adresser au soussigné.

CLEOPHA & GALAISE, Curateur.

GALAISE & GALAISE, 20 rue St Jacques
MARCOTTE & FRERES, Encanteurs.

A VIS DE FAILLITE

Dans l'affaire de

JOSEPH LATOUR,

hôtelier, Bougie, St Laurent,
Failli.

Les soussignés vendront aux enchères publiques, sur les lieux, en détail,

Joué le 3 Juillet à 10 hrs A. M.,

tout l'actif de la dite faillite comprenant :

Garnitures de bar.....	\$ 450 00
4 pianos.....	695 00
Ameublements.....	501 64

\$1,646 64

Le stock sera visible le 2 juillet.

Pour autres renseignements s'adresser à

CLEOPHAS GALAISE, Curateur.
MARCOTTE FRERES, Encanteurs.

Bureau Galaise et Galaise, 20 rue St Jacques.

Nouvel établissement

M. R. M. Millar gérant depuis plusieurs années de la Cie de la Baie Hudson à Ville Marie, vient de former une société avec Mr. H. A. Riopelle, du même endroit, sous le nom de Millar & Riopelle.

Ces messieurs ont fait l'acquisition du stock roulant et propriété de M. F. Belanger, Marchand général dont ils continueront le genre de commerce.

Ils comptent sur une continuation du patronage accordé à leur prédécesseur et ne négligeront rien pour donner satisfaction à leurs clients.

LIQUIDATION

— DE LA —

LIBRAIRIE VILLE - MARIE

\$10,000.00

**De Marchandises vendues à
Grand Sacrifice.**

DESILETS & CHARTRAND,

LIBRAIRES

1702 rue NOTRE-DAME

Coin de la Place d'Armes.

NOS PRIX COURANTS, PARTIE I

Nos prix courants sont révisés chaque semaine. Ces prix nous sont fournis pour être publiés, par les meilleures maisons dans chaque ligne; ils sont pour les qualités et les quantités qui ont cours ordinaire dans les transactions entre le marchand de gros et le marchand de détail, aux termes et avec l'escompte ordinaire. Lorsqu'il y a un escompte spécial, il en est fait mention. On peut généralement acheter à gros et au marché en prenant de fortes quantités et au comptant.

PRIX COURANTS.—MONTREAL, 26 JUIN 1902.

Articles divers.							
Bouchons communs... gr.	0 18	0 30	Pois canadiens 2 lbs. ds.	0 85	1 20	Pieds de cochon, bte 1 1/2 lb.	2 10 2 40
Briques à couteaux... dos.	0 25	0 30	Tomates.....	0 97 1/2	1 00	Poulets, " 1 lb.	2 20 2 40
Broleurs pour lampes			Truffes.....	4 80	5 00		
No. 1..... dos.	0 00	0 75	Fruits.			Drogues et Produits Chimiques	
No. 2.....	0 00	1 00	Ananas 2 et 2 1/2 lbs. ds.	0 00	2 20	Acide carbolique..... lb.	0 30 0 40
No. 3.....	0 00	0 70	Binets 2 " " "	0 00	0 00	" citrique.....	0 50 0 55
Cire vierge.....	0 25	0 26	Cerises 2 " " "	1 95	2 15	" oxalique.....	0 08 0 10
Coton à attacher.....	0 15	0 21	Fraises 2 " " "	1 50	1 70	" tartrique.....	0 33 0 35
Chandelles sulf. lb.	0 00	0 09	3 " " "	0 00	0 00	Aloès du Cap.....	0 14 0 15
" paraffine.....	0 10 1/2	0 11 1/2	Frambroises 2 " " "	1 45	1 80	Alun.....	0 01 1/2 0 03
" London Sperm.....	0 09 1/2	0 10 1/2	Pêches 2 " " "	0 00	2 80	Bicarbonate de Soude, bri.	2 00 2 25
" Stéarine.....	0 13	0 14	3 " " "	0 00	1 75	Bichrom. de potasse..... lb.	0 10 0 12
Epingles à linge, bte. 5 gr.	3 fils.	6 fils.	Poires 2 " " "	0 00	1 85	Bleu (carré).....	0 10 0 18
	3 fils.	6 fils.	3 " " "	1 95	2 10	Borax raffiné.....	0 05 0 07
	0 40	0 75	Pommes gal.....	0 00	2 90	Bromure de potasse.....	0 55 0 60
	0 40	0 85	3 lbs.....	0 00	1 00	Camphre américain.....	0 80 0 90
	0 48	0 55	Prunes vertes 2 " " "	0 00	1 45	" anglais.....	0 85 0 95
	0 48	1 00	" bienes 2 " " "	1 25	1 35	Cendres de soude.....	0 01 1/2 0 02
	0 72	1 35	Poissons.			Chlorure de chaux.....	0 02 1/4 0 04
	0 72	1 60	Anchois..... ds.	3 25	0 00	" de potasse.....	0 23 0 25
	1 00	2 00	Anchois à l'huile.....	3 25	4 50	Couperose..... 100 lbs	0 70 1 00
Lessiv. concentré, com. ds.	0 00	0 37 1/2	Clams 1 lb.....	1 25	1 35	Crème de tartre..... lb	0 20 0 22
" pur.....	0 70	0 90	Harengs marinés.....	0 00	1 45	Extrait de Campêche.....	0 10 0 11
Mèches à lampes No. 1.....	0 11	0 13	Harengs aux Tomates.....	1 40	1 50	" en paquets.....	0 12 0 14
" No. 2.....	0 14	0 16	Homards, boîte haute.....	3 12 1/2	3 20	Gélatine, en feuilles.....	0 35 0 60
" No. 3.....	0 09	0 11	" plate.....	3 65	3 75	Glucose.....	0 03 1/2 0 03 3/4
Miel rouge coulé..... lb.	0 06	0 00	Huitres, 1 lb..... ds.	1 25	1 40	Glycérine.....	0 17 0 20
" blanc.....	0 06	0 07	2 " " "	2 25	2 40	Gomme arabique..... lb	0 40 1 25
" rouge en gâteaux.....	0 00	0 00	Maqueread.....	0 95	1 00	Gomme épinette.....	0 00 0 25
" blanc.....	0 09	0 10	Sardines Canadiennes, case	3 75	4 00	Gomme Shellac.....	0 18 0 25
Sirup d'érable en qrts. lb.	0 05	0 05 1/2	Sardines 1/4 françaises, bte.	0 08	0 25	Indigo Bengale.....	1 50 1 75
" en canistre.....	0 60	0 65	" 1/2 " " "	0 17	0 35	Madras.....	0 80 0 80
Sucre d'érable pains lb.	0 07 1/2	0 08 1/2	Salmon rouge (Sockeye) boîte			Iode de potasse.....	4 00 4 25
" vieux.....	0 00	0 00	" haute ds.	1 45	1 50	Opium.....	4 50 4 75
			" plate.....	1 80	1 85	Phosphore.....	0 50 0 75
			" rose (Cohoc) ds.	0 95	1 05	Pourpre de Paris.....	0 09 0 10
			" du printemps.....	1 25	1 40	Résine..... (280 lbs)	2 75 5 00
			Smelts (Eperlans).....	0 00	0 00	Salpêtre..... lb	0 05 0 07 1/2
			Viandes en conserves.			Sels d'Epsom..... 100 lbs.	1 50 3 00
Conserves alimentaires			Asperges 4 lbs..... ds.	0 00	4 50	Sels caustique 80 " lbs	0 00 2 50
Légumes.			Baked Beans 3 lbs.....	1 00	1 10	" 70 " "	0 00 2 75
Asperges 4 lbs..... ds.	0 00	4 50	" " " "	0 80	0 82 1/2	" à laver.....	0 70 0 90
Baked Beans 3 lbs.....	1 00	1 10	Blé d'Inde..... 2 lbs	0 80	0 84 1/2	à pâte..... bri.	2 00 2 50
Blé d'Inde..... 2 lbs	0 80	0 82 1/2	Champignons..... bte.	0 15	0 24	Soufre poudre..... lb.	0 01 1/2 0 02 1/2
Champignons..... bte.	0 15	0 24	Citrouilles 3 lbs..... ds.	0 00	0 80	" bâtons.....	0 02 0 03
Citrouilles 3 lbs..... ds.	0 00	0 80	Haricots verts.....	0 77 1/2	0 85	rock, sacs..... 100 lbs.	2 00 3 00
Haricots verts.....	0 77 1/2	0 85	Olives, Pintes.....	2 75	5 00	Strychnine..... os.	0 90 1 00
Olives, Pintes.....	2 75	5 00	" 1/2 Pintes.....	3 80	3 60	Sulfate de cuivre..... lb.	0 08 0 07
" 1/2 Pintes.....	3 80	3 60	en quart, gallon.	0 90	1 50	Sulfate de morphine.....	1 90 2 00
en quart, gallon.	0 90	1 50	Petits pois français..... bte.	0 09	0 11	" de quinine..... os.	0 40 0 45
Petits pois français..... bte.	0 09	0 11	" mi fins.....	0 11 1/2	0 12 1/2	Sumac..... tonne.	80 00 70 00
" mi fins.....	0 11 1/2	0 12 1/2	" fins.....	0 13 1/2	0 14 1/2	Vert de Paris..... lb.	0 16 1/2 0 18 1/2
" fins.....	0 13 1/2	0 14 1/2	" extra fins.....	0 16	0 17		
" extra fins.....	0 16	0 17	" surfins.....	0 00	0 00		
" surfins.....	0 00	0 00					

Le succès du Soda à Pâte EN PAQUETS



DWIGHT'S COW BRAND

(MARQUE DE LA VACHE)

A suscité de nombreux imitateurs. Nous vous invitons, quand on vous les offre de les comparer soigneusement avec le COW BRAND, et ne craignons rien de votre décision.

EN VENTE chez TOUS LES EPICIERS EN GROS

Ecrivez,
Télégraphiez ou
Téléphonez à

THE "OZO" CO. LIMITED

Pour ses cotations sur **Thés, Epices, Cafés, Balais, Vinaigre.**

Nos produits sont garantis donner la plus grande satisfaction au consommateur, conséquemment elle les rend hautement profitables au marchand qui n'en vend pas seulement une ou deux fois, mais crée pour eux une demande continue. Permettez-nous de vous inscrire comme un de nos clients. Nous demandons votre clientèle parce que nous sommes convaincus que nous pouvons vous plaire sous le rapport de la qualité et des prix. Faites plus ample connaissance avec nous en nous écrivant pour avoir nos prix.

Bureau Principal : RUE ST-PAUL, MONTREAL.

Usine à St-Hyacinthe, Qué.

Malag. London Layers bte	0 00	1 50
" Connaisseur Cluster "	0 00	0 00
Royal Buckingham Cluster.....	0 00	3 35
Ercolator Windsor Cluster.....	0 00	0 00
Sultana.....lb.	0 09	0 10
Valence off Stalk.....	0 00	0 00
" fine off Stalk.....	0 00	0 06 1/2
" Selected.....	0 00	0 00
" layers.....	0 07	0 07 1/2
Grains et Farines.		
GRAINS		
Blé roux d'hiver Can. No 2.....	0 00	0 00
Blé blanc d'hiver Can. No 2.....	0 00	0 00
Blé du Manitoba No 1 dur.....	0 00	0 84
" No 2.....	0 80	0 82
Blé du Nord No 1.....	0 80	0 82
Avoine blanche No 2.....	0 48	0 48 1/2
Orge No 2.....48 lbs.	0 00	0 00
" à moulée.....	0 54	0 55
Pois No 2 ordinaire, 80 lbs.....	0 88	0 87
Sarrasin, 48.....	0 87	0 87 1/2
Seigle, 58.....	0 00	0 87
Blé d'Inde canadien.....	0 00	0 00
" américain.....	0 71 1/2	0 72
FARINES		
Patente d'hiver.....	3 80	4 00
Patente du printemps.....	4 00	4 20
Straight roller.....	3 80	3 70
Forté de boulanger.....	3 70	3 80
Forté du Manitoba, secondes.....	0 00	3 20
Farine de blé d'Inde sac. 1 1/2	1 80	
FARINES D'AVOINE		
Avoine roulée baril.....	5 00	5 10
" sac.....	2 45	2 50
ISSUES DE BLE		
Son d'Ontario, au char, ton.....	00 00	20 00
" de Manitoba.....	00 00	19 00
Gru de Manitoba.....char	00 00	22 00
" d'Ontario.....	22 00	24 00
Moulée.....	24 00	28 00
Huiles et graisses.		
HUILES		
Huile de morue, T. N., gal. 0 37 1/2	0 42 1/2	
" loup-marin raffi.....	0 55	0 63 1/2
" paille.....	0 40	0 50
Huile de lard, extra gal. 0 75	0 85	
" No 1.....	0 85	0 75
" d'olive de table.....	2 00	2 25
" d'olive p. mach.....	1 00	1 10
" à salade.....	0 85	0 95
" d'olive à lampion.....	2 09	2 50
" de spermaceti.....	1 30	1 50
" de marseouin.....	0 50	0 80
" de pétrole, par quart.....	0 00	0 18
Aomé Imperial.....gal. 0 00	0 17 1/2	
Huile Américaine par quart.....	0 00	0 19
Aomé Supérieur.....	0 00	0 19

Pratt's Astral.....	0 00	0 20
Huile de foie de m. Nor. gal 1 75	2 00	
" T.N. " 1 30	1 40	
" de castor "E. I." lb. 0 07 1/2	0 08 1/2	
" " franc. qrt. lb. 0 09 1/2	0 10	
" " cas. 0 11	0 12	
Liqueurs et spiritueux		
Rhum.		
Jamaïque.....	4 45	6 35
Whisky Canadien au gallon, en lots d'un ou plusieurs barils de 40 gallons (pas de demi-barils) d'une sorte ou assortis.		
Gooderham & Worts 65 O. P.....	4 50	
Hiram Walker & Sons.....	4 50	
J. P. Wisser & Son.....	4 49	
J. E. Seagram.....	4 49	
H. Corby.....	4 49	
Gooderham & Worts 50 O. P.....	4 10	
Hiram Walker & Sons.....	4 10	
J. P. Wisser & Son.....	4 09	
J. E. Seagram.....	4 09	
H. Corby.....	4 09	
Eye Gooderham & Worts.....	2 20	
" Hiram Walker & Sons.....	2 20	
" J. P. Wisser & Son.....	2 19	
" J. E. Seagram.....	2 19	
" H. Corby.....	2 19	
Imperial Walker & Sons.....	2 90	
Canadian Club Walker & Sons.....	3 80	
Pour quantité moindre qu'un quart d'origine mais pas moins de 20 gallons:		
65 O. P.....le gall.	4 55	
50 O. P.....	4 15	
Rye.....	2 25	
Au-dessous de 20 gallons:		
65° O. P.....le gallon	4 80	
50° O. P.....	4 20	
Rye.....	2 30	
Pour quantité moindre qu'un baril ou un barillet d'origine:		
Imperial Whisky.....le gallon	3 10	
Canadian Club.....	3 80	
F. O. B. Montreal, 30 jours net ou 10 jours, fret payé pour quantité d'un quart au-dessus.		
Pour le Whisky à 50° O. P., 5c de moins par gallon, F. O. B. Montréal, pour l'île de Montréal.		
Rye Canadien à la caisse.		
Walker's Imperial.....quarts	7 50	
".....16 flasks	8 00	
".....32 "	8 50	
Walker's Canadian Club.....quarts	9 00	
".....16 flasks	9 50	
".....32 "	10 00	

Gooderham & Worts 1891 1 à 4 c.	6 75
Seagram 1896 (Star brand.) quarts	8 50
" No 83.....	8 75
Corby I. X. L.....	7 00
Purity, qts.....	8 50
" 32 flasks.....	7 50
Canadian, qts.....	5 00
" 32 flasks.....	8 00
F. O. B. Montreal, 30 jours net ou 10 jours	0 10
Mélasses.	
Au gallon.	
Barbades tonne.....	0 24 0 25
" tioros et qt.....	0 00
" demi quart.....	0 00
" au char ton.....	0 00
" " tierce.....	0 00
" " qt.....	0 00
Porto Rico, choix, tonne.....	0 00
" tierce et quart.....	0 00
" ordinaire, tonne.....	0 00
Pâtes et denrées alimentaires	
Macaroni importé.....lb	0 08 0 10 1/2
Vermicelle.....	0 08 0 10 1/2
Lait concentré.....ds	1 50 1 90
Pois à soup, 60 lbs.....	0 00 1 27 1/2
Sagou, lb.....	0 03 1/4 0 03 3/4
Tapioca, lb.....	0 03 1/4 0 03 3/4
Poissons.	
Harangs Shore.....brl.	0 00 5 00
".....	0 00 2 90
" Labrador.....	0 00 4 85
".....	0 00 2 85
" Cap Breton.....	0 00 0 00
".....	0 00 2 75
" fumés.....boîte	0 14 0 15
Morue sèche.....lb.	6 00 0 00
" verte No 1, qt.....	5 75 6 00
" No 1 large qt.....	0 00 0 00
" No 1 draft.....	0 00 0 00
" déossée paquet, lb.....	0 00 0 08 1/2
" pelée, caisse 100 lbs.....	0 00 5 00
Truite des lacs, brl 100 lbs.....	0 00 5 50
Poisson blanc, ".....	0 00 0 00
Saumon C. A.....1/2 qrt.	0 00 0 00
".....1 "	0 00 0 00
Saumon Labrador.....1 "	0 00 15 50
".....1/2 "	0 00 8 00
Riz	
Sac. 1/2 Sac. Pch. 1/2 Pc	
B. 1 @ 9 sacs 3 02 1/2 3 07 1/2 3 12 1/2 3 17 1/2	
B. 10 et plus " 2 9 1/2 2 97 1/2 3 02 1/2 3 07 1/2	
C. O. 10c. de moins par sac que le B	
Patna Imp., 224 lbs. fl. 0 04 1/2 0 05	
Riz Japon.....lb	0 00 0 05

Salaisons, Saindoux, etc.			
Lard Can. Sh't Cut Messgt.....	25 00		
" Jones déossé (30).....	25 00		
" Armour moyen, déossé (50)(80).....	26 00		
" Armour déossé (30)(40).....	27 00		
Jambons.....lb. 0 18	00 14 1/2		
Lard fumé.....	0 12 1/2	00 15 1/2	
Saindoux			
Pur de panne en saux ..	2 32 1/2	2 42 1/2	
Canistres de 10 lbs.....lb.	0 12 1/2	0 12 1/2	
" 5 " " " "	0 12 1/2	0 12 1/2	
" 3 " " " "	0 12 1/2	0 12 1/2	
Composé, en saux.....	0 00	1 90	
Canistres de 10 lbs.....lb.	0 00	0 08 1/2	
" 5 " " " "	0 00	0 10	
" 3 " " " "	0 00	0 10 1/2	
Sel.			
Sel fin, quart, 3 lbs.....	0 00	2 65	
" " 5 ".....	2 80	2 70	
" " 7 ".....	2 50	2 60	
" " 1/2 sac 56 ".....	0 00	0 35	
" sac 2 cwts.....	0 00	1 20	
" gros, sac livré en ville	0 47 1/2	0 50 1/2	
Sirops.			
Perfection.....lb.	0 03 1/2	0 03 1/2	
" s. 25 lbs. sean.	0 00	1 20	
" seau 3 gall.	6 00	1 60	
Sirop Redpath tins 2 lbs.	0 00	0 09	
" 3 "	0 00	0 35	
Sucres.			
(Prix aux 100 lbs.)			
Jaune-bruts (Barbade) \$0 03 1/2	0 08 1/2		
Phoenix.....	3 45		
Cream.....	3 40		
Bright Coffee.....	3 40		
Bright Yellow.....	3 35		
No 3 Yellow.....	3 30		
No 2 Yellow.....	3 10		
No 1 Yellow.....	3 00		
Extra ground.....qts.	4 05		
".....bte.	4 30		
".....	4 35		
Paris Lump.....qts.	4 15		
".....	4 25		
".....bte.	4 15		
".....	4 25		
Powdered.....qts.	3 85		
".....bte.	4 10		
Extra granulé.....qts.	3 65		
".....	3 80		
Vernis.			
Vernis à harnais.....gal.	0 00	1 80	
".....ds.	1 10	1 20	
" Atuyaux.....gal	0 00	0 90	

Wheat Marrow

L'aliment idéal du déjeuner pendant l'été. Léger, hygiénique, nourrissant. L'article de vente le plus rapide sur le marché et le plus sûr. Un article qui vous donne un bon profit et qui vous crée des amis pour le magasin.

Vendu par les principaux marchands de gros.

A. P. Tippet & Co., Agents
8, Place Royale, Montréal

Contrairement aux autres marques, il n'a pas de saveur de mois. Beaucoup plus fort qu'aucun autre Lime Juice parce qu'il est concentré et absolument pur. Se conserve parfaitement dans n'importe quel climat même après avoir été débouché. Fabriqué avec des limons cultivés spécialement pour cette fin. Le produit honnête du fruit naturel. "Le Lime Juice qui attire la clientèle et la maintient."

Stower's Lime Juice

Vendu par les principales maisons de gros.

A. P. TIPPET & Co., AGENTS
8 Place Royale, Montréal.

NOS PRIX COURANTS, PARTIE II

Dans cette seconde partie sont comprises uniquement les marques spéciales de marchandises dont les maisons, indiquées en caractères noirs, ont l'agence ou la représentation directe au Canada, ou que ces maisons manufacturent elles-mêmes. Des prix indiqués le sont d'après les derniers renseignements fournis par les agents, représentants ou manufacturiers.

PRIX COURANTS.—MONTREAL, 26 JUIN 1902

<p>American Chicle Co TORONTO</p> <p>Gommes à mâcher, marques régulières</p> <p>Adam's Tutti Frutti, 36 barrs à r.c. 1 00</p> <p>Avec pot et tasse, un joli plat opale 8 pcs de diamètre, couteau à tarte argent, cuiller à fruits, pot à crème ou sucrier, 25c extra par boîte.</p> <p>Adam's Pepsin Tutti Frutti, 23 pa- quets de 5c. 0 75</p> <p>" Yankee Dandy, 10 pièces 1c 0 70</p> <p>" Sappota Gum, 150 pièces 1c 0 90</p> <p>Dr. Seaman's Original Pepsin Gum, 20 paquets de 5c. 0 60</p> <p>White's Yucatan Gum, 20 pçts de 5c 0 60</p> <p>White's Red Robin, 100 pièces de 1c avec la bonne aventure sur chaque enveloppe. 0 60</p> <p>Globe Fruit, 36 barres de 5c, 6 par- fums. 0 80</p> <p>" Pepsin, 20 paquets de 1c. 0 80</p> <p>Britten's Havana Fruit, 36 barres 5c 0 80</p> <p>" Red Jacket, lettre d'amour, français ou anglais, une prime dans chaque boîte, 115 pièces chaque boîte. 0 75</p> <p>" Kola Nut 20 paquets de 5c. 0 60</p> <p>" " 50 " de 5c. 1 80</p> <p>" boîtes à gâteaux en verre. 1 80</p> <p>" Base Ball, 1 pied de long, 100 pièces de 1c. 0 70</p> <p>" Large Heart or Globe Para- fin Gum, 100 pièces de 1c 0 70</p> <p>" Big Five Paraffin Gum, 115 pièces de 1c. 0 75</p> <p>" Gomme d'Epipette Union Jack, 100 pièces de 1c. 0 60</p> <p>Bocal de verre, Tutti Frutti or Pepsin 115 barres de 5c. 3 75</p> <p>American Tobacco Co of Canada MONTREAL</p> <p>Cigarettes 1e 1000</p> <p>Richmond Straight Cut. \$12 00</p> <p>Sweet Caporal. 8 50</p> <p>Athlete. 8 50</p> <p>Old Judge. 8 50</p> <p>New Light (tout tabac). 8 50</p> <p>Derby. 6 30</p> <p>Old Gold. 6 30</p> <p>Prince. 5 50</p> <p>Sweet Sixteen. 5 50</p> <p>Dardanelles (Turques). 12 50</p> <p>Yildis (Turques). 15 00</p>	<p>Tabacs à cigarettes la livre</p> <p>Puritan, 1-12s. \$1 00</p> <p>B C No 1, 1-12s. 1 00</p> <p>Sweet Caporal, 1-13s. 1 15</p> <p>Tabacs coupés</p> <p>Old Chum, 10s. 82</p> <p>Puritan, 1-11s. 85</p> <p>Ritchie's Navy Cut, bte 1-5 lb. 1 05</p> <p>Lord Stanley, bte 1-2. 1 05</p> <p>Athlete Mixture, bte 1-2. 1-4. 1 35</p> <p>Old Fashioned, cut plug. 90</p> <p>Old Gold 12's. 95</p> <p>Seal of North Carolina 12's. 95</p> <p>Duke's Mixture. 82</p> <p>Virginity. 1 25</p> <p>Old Virginia bte 1 lb et 1/2. 75</p> <p>Tabacs en plugs la livre</p> <p>Ritchie's Derby Smoking, Solace. \$0 63</p> <p>Ritchie's Old Virginia, Twist. 70</p> <p>Old Virginia, Solace. 70</p> <p>Succursale L. Larue, Jr. MONTREAL</p> <p>Tabacs à fumer, coupé</p> <p>Comfort. 24</p> <p>Trappeur. 24</p> <p>Zouave. 30</p> <p>Horseshoe Cut Solace, (cut plug) 1/2 lb avec pipe. 40</p> <p>Horseshoe Cut Solace, 1-10. 40</p> <p>Brown Shag, 1-8. 30</p> <p>Le Petit Bleu, 1-12. 48</p> <p>Gold Block Cut, sacs 1-12. 48</p> <p>Mon Ami. 60</p> <p>Gold Cross, rouge et Quésnel. 50</p> <p>Red Cross, Rouge et Quésnel, 1-10. 38</p> <p>O. K. bte 6s 47</p> <p>Tabacs à chiquer</p> <p>Spun Roll. 60</p> <p>Chocolate Fine Cut. 60</p> <p>Empire Tobacco Co MONTREAL</p> <p>Tabacs à chiquer la livre</p> <p>Bobs. \$0 36</p> <p>Currency. 39</p> <p>Old Fox. 39</p> <p>Snowshoe. 43</p> <p>Pay Roll. 44</p> <p>Tabacs à fumer</p> <p>Empire. 39</p> <p>Rosebud. 44</p> <p>Royal Oak. 52</p> <p>Something Good. 48</p> <p>Amber, 8s. 66</p>	<p>Joliette Tobacco Co la livre</p> <p>Club. \$0 37</p> <p>Atlas. 39</p> <p>Universal. 39</p> <p>Anchor. 37</p> <p>Favorite Twist. 38</p> <p>Tabacs à fumer</p> <p>Sirdar. 46</p> <p>Welcome. 38</p> <p>Boivin, Wilson & Cie MONTREAL</p> <p>Bière de Bass La doz.</p> <p>Road Bros. Dog's Head. 2 60 pts</p> <p>Porter Guinness' Stout. 1 85</p> <p>Road Bros. Dog's Head. 2 80 1 85</p> <p>Clarets et Sauternes Fauré Frères. La caisse</p> <p>Côte. qts 3 50</p> <p>Bon-Ton. " 4 00</p> <p>Picard. " 4 50</p> <p>Medoc. " 5 00</p> <p>Margaux. " 5 50</p> <p>St. Julien. " 6 00</p> <p>Pontet Canet. " 6 50</p> <p>Chat, Gruaud Larose. " 12 00</p> <p>Sauternes. " 4 50</p> <p>Leon Pinaud Claret. " 2 50</p> <p>Côtes. gal. 1 00</p> <p>Champagne</p> <p>Vve A. Devaux. qts 15.00, pts 18 00</p> <p>Cognacs. La caisse</p> <p>E. Puet. qts 9 50</p> <p>" " 10 75</p> <p>" XXX. " 12 50</p> <p>" V.O. " 14 50</p> <p>" V.O.P. " 15 25</p> <p>" V.S.O.P. " 16 25</p> <p>" V.V.S.O.P. " 20 25</p> <p>" 1880. " 24 25</p> <p>" 1850. " 28 25</p> <p>" 1840. " 30 00</p> <p>J. Borianne XXX. " 7 00</p> <p>D'Angely XXX. " 8 75</p> <p>E. Puet. Au gal. 4 00 à 7 00</p> <p>J. Borianne. " 3 75 à 4 75</p> <p>Eaux minérales. La caisse.</p> <p>St-Galmier (source Badot). 8 00</p> <p>Vichy Célestins, Grande Grille. 10 00</p> <p>" Hopital, Hauterive. 10 00</p>	<p>Vichy St-Louis. 8 00</p> <p>" Principale. 7 00</p> <p>Rubinat, Sources Serre, 50 bts. 9 50</p> <p>Gins. La caisse</p> <p>Honey Suckle, cruchons verre. 8 00</p> <p>" " pierre 1/2 gal. 15 00</p> <p>Gin de Berthierville. La caisse.</p> <p>Melchers Croix Rouge, caes rouges. 11 25</p> <p>" " vertes. 5 85</p> <p>" " violettes (2 dos). 5 00</p> <p>Gin Old Tom. La caisse.</p> <p>Club Old Tom. 8 75</p> <p>Wilson. 5 75</p> <p>Colonial London Dry. 8 75</p> <p>Old Tom. Au gal. 2 00 à 3 00</p> <p>Liqueurs Frédéric Mugnier, Dijon. France. La caisse.</p> <p>Crème de Menthe verte. 11 00</p> <p>Curacao. 12 50</p> <p>Cherry B'dy. 10 50</p> <p>Cacao l'Hara à la Vanille. 12 50</p> <p>Marsaquin. 13 00</p> <p>Kirsch. 11 00</p> <p>Prunelle de Bourgogne. 12 50</p> <p>Crème de Framboise. 12 25</p> <p>Fine Bourgogne 12 lit. 18 00</p> <p>Crème de Cassis. 11 00</p> <p>Absinthe Ed. Pernod. 15 00</p> <p>Fine Bernard. 15 00</p> <p>Grenadine. 7 50</p> <p>Anisette. 10 50</p> <p>Kumel. 10 00</p> <p>Grand Marnier qts 15.00. pts 18 00</p> <p>Bigarreaux qts 900. pts 5 00</p> <p>Rye Whiskey. La caisse.</p> <p>Monopole-1893. qts 8 50</p> <p>" " 16 flasks. 7 00</p> <p>" " 32 " 7 50</p> <p>" " 24 " 7 50</p> <p>" " 48 " 8 50</p> <p>" au gallon. 3 00</p> <p>Vermouths. Qts</p> <p>Nolly Prat. 7 00</p> <p>Cte Chasalette & Co. 8 50</p> <p>Amer Picon. Litre 10 50</p> <p>Vins d'Oporto, Robertson Bros. La caisse.</p> <p>No 1, Medal Port. 15 00</p> <p>No 2. " 12 00</p> <p>Favorita Oporto. 7 50</p> <p>Au gallon. de 2 00 à 8 50</p>
--	---	--	---

Il n'y a pas dans le monde entier, de produits plus renommés et de vente plus régulière et plus facile que les marques de

GOMME À MÂCHER

ADAM'S TUTTI FRUTTI
PEPSIN TUTTI FRUTTI
BRITTEN'S RED JACKET
KOLA NUT

Ces produits possèdent la qualité et la fraîcheur.

Ce sont les grands favoris en tous pays !

Ils attirent la clientèle !

Ils laissent de bons profits !

Vous avez tout avantage à en tenir votre stock bien assorti !

THE AMERICAN CHICLE CO., TORONTO, Ont.

Sherrles Robertson Bros. La caisse.	
Amontillado.....	15 00
Mansanilla.....	12 00
Oloro.....	7 50
Robertson Bros.....gall 1 75 à	7 50
Levert et Sohudel.....	1 25
Vin de messe. Au gallon.	
Augusta Gely "Paritas".....	1 10
Vins toniques. Qts	
Vin St-Michel.....cse	8 50
Vin Vial.....dos	12 50
Whiskey Ecossais. La caisse.	
J. & R. Harvey R.O.S.....	12 50
" Fitz-James.....	10 00
" Hunting Stewart.....	9 00
" Jubilee.....	8 50
" Old Scotch.....	7 50
Alex. McAlpine.....	7 00
Strathpey.....	6 50
Peter Dawson Perfection.....	9 50
Spécial.....	10 25
Extra Spécial.....	11 50
Liqueur.....	12 25
Old Curio.....	14 50
John Berg Royal Lochnagar.....	9 50
".....	10 00
J. & R. Harvey.....gall	3 65 à 5 50
Melrose Drover & Co.....	3 75 à 6 00
Whiskeys Irlandais. La caisse.	
Henry Thomson.....	9 00
" St-Kevin.....	7 50
" Kilkenny.....	6 50
Rhum.	
Black Joe qts 7 50.....	pts 8 50
Brodie & Harvie	
MONTREAL	
Farines préparées	
Farine préparée, Brodie	
" Red, 8 lbs.....	2 40
" " 3 ".....	1 25
" " superb 8 ".....	2 30
" " 3 ".....	1 20
" Crescent 6 ".....	2 10
" " 3 ".....	1 10
The Canada Preserving Co	
HAMILTON ET MONTREAL	
(W. S. Blcock, P.O.B. 1085, Montréal)	
Marmelade de Graham,	
Verres de 1 lb.....	la doz 1 00
Seaux de 14 lbs.....	la lb 0 07
Jams de Graham. Tous fruits.	
Verres de 1 lb.....	la doz 1 00
Seaux de 5, 7, 14 et 30 lbs.....	la lb 0 07
Gelées de Graham. Tous fruits.	
Verres de 1 lb.....	la doz 1 00
Seaux de 7, 14 et 30 lbs.....	la lb 0 08 1/2
Mince Meat de Graham.	
Seaux de 7, 14 et 30 lbs.....	la lb 0 08

L. Chaput, Fils & Cie	
MONTREAL	
Articles divers. la doz	
Lessive Greenbank, solide. 0 65	
" Red Heart, poudre. 0 65	
" " tins 12 os 0 90	
Chlorure de Chaux Greenbank 1/2s.....	0 40
Chlorure de Chaux Greenbank 1/4s.....	0 60
Chlorure de Chaux Greenbank 1 lb.....	1 10
Cafés moulus ou rôtis. La lb.	
Owl No 10.....	0 32
" " 20.....	0 31
" " 30.....	0 30
" " 40.....	0 27
" " 50.....	0 22 1/2
Café Hibou Maracaibo.....	0 18
Spécial.....	0 15
Dandicolle & Gaudin Ltd.	
Asperges françaises btes ferblanc.....	2 90
Asperges françaises sous verre.....	4 80
Champignons choiz.....la cse	14 50
" extra.....	18 00
" surchoix.....	20 00
" sous verre.....la doz	4 00
Pois moyens.....la cse	9 00
" ml-fins.....	10 50
" extra fins.....	14 50
" sur extra fins.....	18 00
" extra fins, sous verre.....la doz	2 50
Sardines Dandicolle & Gaudin Ltd.	
Royan à la Bordelaise.....la cse	12 75
" Vatel.....	13 00
Cordons bleus 1/4s.....	12 75
Rédultes sans arêtes Am 1/4s.....	18 00
" " 1/4 ord.....	12 00
Thon à la Bordelaise.....	18 00
Patés de foie gras Dandicolle & Gaudin Ltd.	
1/2.....la doz	6 00
1.....	9 00
Huile d'Olive. La caisse	
dandicolle & Gaudin, Lion.....	qts 5 25
" ".....	pts 3 00
" ".....	1 65
" ".....	7 50
Brandies. La caisse.	
Gonzales.....	qts 8 75
Gonzales ".....	11 00
" ".....	13 50
" ".....	16 00
" ".....	18 50
" ".....	22 00
" ".....	10 00
" ".....	10 80

Hulot.....	qts 8 75
" 24 flasks.....	pts 7 75
" 48 ".....	8 00
" 48 1/4 btlles.....	8 00
" 48 " btlles.....	9 00
Boulestin ".....	qts 11 50
" 24 flasks.....	pts 12 00
" 48 ".....	11 50
" V. S. O. P.....	qts 12 75
" V. V. S. O. P.....	qts 20 00
" V. V. S. O. P.....	qts 28 00
5 caisses assorties, 25c de moins.	
Souillac.....	qts 8 50
Pluohon.....	qts 8 00
Aimg Riche.....	qts 8 00
Derby & Co.....	qts 8 00
Gin P. Hope. Schiedam	
" Night Cap.....	La caisse.
Calasses Vertes.....	5 50
" Bienes.....	5 75
" Rouges.....	10 75
" Jaunes.....	10 90
" Poney 1 doz.....	2 45
" 48 1/4 btlles.....	7 25
5 caisses assorties, 10c de moins.	
Whiskey Ecossais. La caisse.	
" Ainslie Highland Dew.....	8 75
" " 24 fls.....	7 75
" Loch Venacher.....	8 25
" Carte Jaune.....	9 00
" Carte Blanche.....	9 75
" Extra.....	10 50
" Extra Spécial.....	12 50
" Yellow Label, Imp. qts.....	13 50
Clynelish, 8 years old.....ord.	18 50
Champion.....	qts 7 50
".....	pts 8 50
".....	pts 10 75
Duo de Cambridge.....	qts 12 00
Big Ben.....	qts 12 00
Ainslie 24 fls.....	gallon 10 25
Dubonnet. la caisse.	
Fameux Apéritif.....	litres 12 00
" ".....	13 00
Oporto en bouteilles. la caisse.	
Commandador.....	15 00
Sup. Old Port.....	11 50
Old Port.....	10 00
Lagrime Christi, de Pasquale Scala	
le seul et vrai vin. la caisse.	
Rouge.....	qts 5 75
".....	pts 6 50
Bianc.....	qts 8 50
".....	pts 9 25

Sherry en bouteilles. la caisse.	
Emperador.....	15 00
Mansanilla.....	11 00
Amontillado.....	8 00
Vino de Pasto.....	14 00
".....	9 00
Sauternes Dandicolle & Gaudin Ltd.	
la caisse.	
Château du Roc.....	qts 3 00
".....	pts 3 77
Ordinaire.....	qts 2 40
".....	pts 3 00
Audinet & Buhau.....	qts 3 75
".....	pts 4 75
Rhum, Dandicolle et Gaudin Ltd.	
la caisse.	
Lion.....	qts 7 50
".....	pts 9 50
".....	pts 10 50
6 caisses, 25c de moins.	
Saint-Marc.....	qts 8 75
Royal.....	qts 10 25
Marinades Williams Bros & Charbonneau.	
Amer. 1/2 gallon..... (Sweet)	3 60
Imp. round qts..... (Sour)	3 45
5 caisses, 10c de moins.	
Octogon sweet mixed.....	3 60
" Gherkins.....	3 60
" Sour mixed.....	3 45
" Gherkins.....	3 45
" Onions.....	3 60
" Chow Chow.....	3 45
mp. Oct p.....	2 30
Hexagon 10 os.....	1 37 1/2
Catup Mad. Jones 1/2 pts.....	1 10
" ".....	pts 1 55
" " Waldorf ord. pts.....	1 45
" " Impl pts.....	1 75
Moutarde W. B. & O.....	1 25
Thés du Japon	
Extra choisi du mois de mai : La lb	
Castor No A 1 nouvelle récolte.....	35
" No 2.....	31
" No 2 nouvelle récolte.....	35
" No 3.....	32
Hibou No 1.....	32
" No 2.....	30
Feuilles Naturel (Basket Fired).....	24
Le Faucon No 500.....	24
Owl Chop No 100.....	18 1/2
" No 1 nouvelle récolte.....	3b
" No 2 ".....	32
" No 3 ".....	30
Owl Chop No 200.....	18
Japon commun.....	13 1/2 à 14 1/2

Favoris pour l'Eté

— Produits —
— Marque —
— "Sterling" —

Lime Juice
Lime Juice
Cordial
Vinaigre de Framboises

Voici l'été et quoi emporter pour le pique-nique ou la maison est une importante question. Il n'y aura pas d'erreur commise si votre client choisit les produits de la marque "Sterling" — Lime Juice, Lime Juice Cordial et Vinaigre de Framboises. Justement ce qu'il vous faut pour le pique-nique.

— Se vend en chopines
— impériales
— en chopines et en "Splits."

T. A. LYTTLE & CO.

124-128 Rue Richmond Ouest

TORONTO

Une fois qu'ils en auront fait usage vos clients demanderont notre

SAINDOUX

non pas deux ou trois fois, mais **TOUT LE TEMPS**

Notre Procédé de Clarification

demande la propreté et la pureté absolues.
Un Saindoux absolument pur en est le résultat.

Chaque Epicier devrait l'avoir

EN BOITES A PARTIR DE 3 LBS.

— THE —

Farmer's Co-Operative Packing Co.

OF BRANTFORD, LIMITED

Edwardsburg Starch Co., Ltd.

MONTREAL

Empoils de buanderie.		par lb.
No 1 Blanc ou Bleu 4-lb. cartons.	0 08 1/2	
No 1 " " 3-lb.	0 08 1/2	
Canada Laundry	0 05 1/2	
Silver Gloss, 8-lb. bts à coulisses.	0 08	
Silver Gloss, 6-lb. canistres.	0 08	
Edward's Silver Gloss, 1-lb. pkg.	0 08	
Silver Gloss, gros crystal au quart	0 07	
Benson's Satin, 1-lb. cartons.	0 08 1/2	
No 1 Blanc, bbls et petit baril.	0 05 1/2	
Canada White Gloss.	0 06	
Benson's Enamel, par boîte.	3 00	
Empoils de cuisine.		
Corn Starch de Benson.	0 07 1/2	
Canada Pure Corn.	0 05 1/2	
Empoils de ris.		
Edwardsburg No 1 blanc, 1-lb. cart	0 10	
Edwardsburg No 1 blanc ou bleu, 4-lb. morceaux.	0 08 1/2	
Sirop:		
Quart.	la lb	0 03 1/2
1/2 Quart.	"	0 03 1/2
1/4 Quart.	"	0 03 1/2
Seau 38 1/2.	chaque	1 60
" 25.	"	1 20
Canistres, 2 doz à la caisse.	"	3 00

J. A. E. Gauvin

MONTREAL

Spécialités.		la doz.	1 60
Sirop Monthol.	"	1 75	
Sirop d'Anis Gauvin.	par 3 doz.	1 60	
"	par 1 grosse.	17 00	
"	par 5 grosses.	16 00	
William's Headache Wafers doz.	1 60		
"	3 doz.	1 60	
"	la grosse.	16 00	

5 p.c. d'escompte.

Laporte, Martin & Cie

MONTREAL

Brandy.		la caisse
Richard, S. O.	12s. qts.	22 50
" F. C.	12s. qts.	15 00
" V. S. O. P.	12s. qts.	12 00
"	74s. pts.	13 50
"	48s. 1/2 pts.	14 00
"	18 s 1-15.	20 00
" V. S. O.	12s. qts.	10 00
"	180s 1-15.	18 00
" V. O.	12s. qts.	8 50
"	24s. pts.	9 50
"	48s. 1/2 pts.	10 50
"	180s 1-15 pts.	14 00
"	carafes 12.	10 50
"	20s. pts.	13 00

Conturier.	12s. qts.	7 00	
"	24s. pts.	8 00	
"	48s. 1/2 pts.	9 00	
"	24s. flasks.	8 00	
"	48s. 1/2	9 00	
"	18 s 1-15.	13 50	
Marion.	12s. qts.	6 00	
"	24s. pts.	7 00	
"	48s. 1/2 pts.	8 00	
"	24s. flasks.	7 00	
"	48s. 1/2	8 00	
"	180s 1-15.	12 50	
Richard, F. C.	gall 5 75	6 00	
" V. S. O. P.	" 5 60	5 50	
" V. O.	" 3 80	4 25	
Conturier.	" 3 80	4 00	
Marion.	" 3 40	3 75	
Gin. la caisse.			
Pollen & Zoon Rouges.	15s	10 00	
" Vortex.	12s	5 00	
" Violet.	12s	2 50	
" Gallon.	2 95	3 15	
Irish Whiskey Mitchell. la caisse.			
Old Irish Flasks.	12s. Imp. qts.	11 25	
Cruskeen Lawn (stone jars)	12s	12 50	
Old Irish Special.	12s. qts.	9 00	
"	24s Imp pts	11 75	
"	Round.	12s. qts	6 50
"	24s. pts.	8 00	
"	48s. flasks.	12 00	
"	180s 1/2	9 00	
"	Special.	gall 4 10	4 50
"	"	3 65	4 00
"	Compound.	2 75	3 50
Scotch Whiskey. la caisse.			
Heather Dew.	12s. qts.	7 00	
" (stone jars) Imp. qts.	12 50		
"	12s. flasks ov.	11 25	
"	48s.	12 00	
"	60s 1/2	9 00	
Special Reserve.	12s. qts.	9 00	
"	24s. pts.	10 00	
"	24s. fl. Imp. pts.	11 75	
Extra Special Liqueur.	12s. flac's	9 50	
"	12s. qts.	9 10	
Mullmore.	12s. qts.	6 50	
"	12s. ov. Imp. qts.	10 00	
"	24s. flasks.	7 75	
"	24s. fl. Imp. pts.	10 50	
"	48s. flasks.	9 00	
En quantités de 5 caisses, 25 p.c. de moins.			
Heather Dew.	gall 3 65	4 00	
Special Reserve.	" 3 90	4 50	
Extra Special Liqueur.	" 4 75	5 00	
Champagne.			
Vve Amiot Carte d'or.	12s. qts.	16 00	
"	24s. pts.	17 00	
"	d'argent. 12s. qts.	10 50	
"	24s. pts.	11 50	

Duc de Pierland.	12s. qts.	14 00	
"	24s. pts.	15 00	
Cardinal.	12s. qts.	12 50	
"	24s. pts.	13 50	
Vin de Madere—Blandy. la caisse.			
Very Superior.	12s. qts.	8 50	
Special selected.	12s. qts.	10 00	
London Particular.	12s. qts.	13 00	
Vin de Malaga—Blandy.			
Pale Sweet—Blue label	12s. qts.	7 50	
" White	12s. qts.	10 00	
Vin de Sherry.			
Manzanilla.	12s. qts.	8 50	
Amorosa	12s. qts.	11 00	
Madere No 1. la gal. Oct.			
" No 2.	3 50	3 00	
" No 3.	4 50	4 00	
Malaga pale Sweet.	3 00	2 75	
Thés Lipton. la lb.			
No 1.	cs 50 lbs, 50 ppts, 1/2 lb.	0 35	
"	25 ppts, 1 lb.	0 34	
"	10 tins, 5 lbs.	0 35	
No 2.	2 1/2 ppts, 1 lb.	0 29	
"	10 tins, 5 lbs.	0 29	
No 3.	50 ppts, 1/2 lb.	0 23	
"	25 ppts, 1 lb.	0 22	
"	0 tins, 5 lbs.	0 23	
Ceylan vert No 1.	50 ppts, 1/2 lb.	0 35	
"	25 ppts, 1 lb.	0 34	
"	No 2.	50 ppts, 1/2 lb.	0 29
"	25 ppts, 1 lb.	0 28	
Thés.			
Japon, Victoria.	90 lbs	25c	
" Princesse Louise.	86 lbs	19c	
Noir, Victoria.	25 lbs	30c	
" Princesse Louise.	25 lbs	25c	
" Lipton No 1.	En 1 lb	34c	
"	No 1.	Tin 5 lbs	35c
"	No 2.	En 1 lb	28c
"	No 3.	Tin 5 lbs	29c
"	No 3.	En 1 lb	22c
"	No 3.	Tin 5 lbs	23c
Noir, Princesse Louise.	En 1/2 lb	30c	
"	En 1/4 lb	27 1/2c	
"	Victoria.	En 1 lb	32c
Vernis à Chaussures.			
Victoria, bouteille.	la doz.	90c	
Poudre à pâte.			
Princesse.	tins 5 lbs, 6s chacun	0 50	
"	carré " 1 lb, 24s la doz.	1 75	
"	ron " 1 lb, 24s	1 40	
"	" " 1 lb, 48s	0 85	
"	" " 1/2 lb, 48s	0 45	
"	tin cup. 1 lb, 12s	1 50	
"	paquet. 3 oz, 48s	0 30	

E. D. Marceau

MONTREAL

Cafés		1/2 lb.	
Ceylan pur.		0 15	
Maracaibo No 1.		0 16 1/2	
" choix.		0 18 1/2	
" extra.		0 20	
Santos No 1.		0 16 1/2	
" choix.		0 18 1/2	
" extra.		0 20	
Plantation privée.		0 25	
Java Maleberry.	fin.	0 27 1/2	
"	choix.	0 29	
"	Old Gov.	0 31	
"	Old Crow.	0 25	
"	Condor.	0 30	
"	Extra.	0 32 1/2	
Old Gov. Java & Mocha.		0 30	
Mocha de l'Arable.		0 27 1/2	
"	choix.	0 31	
"	Old Crow.	0 25	
"	Condor.	0 30	
Java Maudheing & Mocha choi-	si à la main.	0 50	
Mélange spécial.		0 20	
"	X X X X.	0 27 1/2	
Mélange de cafés purs en boîtes	de fantaisie de 1 lb, 48 à la		
caisse.		0 20	
Café de Madame Huot.	tins 1 lb	0 31	
"	tins 2 lbs	0 30	
Thés Japonais.			
Condor I.	Boîtes 40 lbs.	0 37 1/2	
"	II.	40 lbs.	0 35
"	III.	80 lbs.	0 32 1/2
"	IV.	80 lbs.	0 30
"	V.	80 lbs.	0 25
"	XXXX.	80 lbs.	0 23 1/2
"	XXXX.	30 lbs.	0 25
"	XXX.	80 lbs.	0 20
"	XXX.	30 lbs.	0 21 1/2
"	LX.	80 lbs par caisse	
"	25 x 1 lb, 70 x 1/2 lb, se	détaille 40c.	0 27 1/2
"	L.	80 lbs par caisse	
"	35 x 1 lb, 70 x 1/2 lb, se	détaille 25c.	0 20
NECTAR—Mélange des thés noirs. Caisse			
de 50 lbs assorties, 1/4s, 1/2s, 1s, aussi			
caisses de 50 lbs, en 1 lb et 1/2 lb.			

Tous les Epiciers et Marchands de première classe devraient vendre les Marques...

"L. & S." ET "IMPERIAL"

De Jambons fumés, de Lard fumé "English Breakfast," "Backs," Saindoux, Etc.

Les meilleures marques et les plus favorablement connues sur le marché.

Ils sont délicieux et appétissants, quand on y aura goûté, on y retournera.

Fowler's Canadian Company, Limited

Empaqueteurs et Exportateurs de Porcs, HAMILTON, CANADA

Établissements d'Emballage de Fowler:
Chicago, Ill., Omaha, Neb
Kansas City, Kan., Hamilton, Can.

Bureau de New York:
Produce Exchange
Building N. Y.

Maisons anglaises de Fowler:
Fowler Bros., Limited, Liverpool, Eng.
Fowler Bros., Limited, London, Eng.

THE L. & S. ROSEMARY COMPANY, LIMITED

Manufacturiers de Confitures Gelées, Noix de Cocos Extraits,
Poudres à Pâte, Vinaigres, Marinades, Etc.

22 Mc Nab St., South. Hamilton, Can.



Les Meilleurs

Les Ginger Ale, Soda Water, Céderine, Cream Soda, Bière au Gingembre, Etc.

De **TIMMONS**

Se trouvent chez tous les Epiciers en gros ou Marchands de Vin en gros dans la Province de Québec.

Ferronneries, Peintures, Construction et Immeubles

REVUE DES MARCHÉS

FERRONNERIE

On s'accorde généralement à dire dans le commerce que les affaires sont plus que satisfaisantes pour la saison à laquelle nous sommes arrivés.

La demande continue à porter en grande partie sur les ferronneries pour constructions. Les remises se font avec régularité.

Clous de broche

La demande est bonne, moins forte cependant que la semaine passée, la crainte d'une hausse possible étant écartée au moins pour quelque temps.

Faux

La demande continue à être très forte. Les prix sont fermes et sans changement.

Haches

Il est, paraît-il, question d'avancer prochainement le prix des haches.

Roulettes de portes de granges.

Les roulettes de portes de granges en fonte et en acier viennent de subir une avance de 10 pour cent.

Ustensiles divers en bois

On nous dit qu'il est question d'une avance prochaine dans les prix des Wood-ware (ustensiles en bois).

Glacières

On nous dit qu'il est très difficile de se procurer chez les fabricants les réfrigérateurs ou glacières nécessaires pour faire face à la demande actuelle.

METAUX

Les stocks ne sont pas aussi abondamment fournis que d'habitude à cette époque de l'année. Plusieurs lignes de marchandises importantes sont rares.

Les prix des métaux d'importation anglaise sont très fermes; plusieurs tendant à la hausse.

Cuivre en lingots

La demande locale est pour ainsi dire nulle. On le cote nominalement à 14c.

Le marché américain est faible; il s'est fait à New-York une vente de 500,000

lbs sur le taux de \$12.15 les 100 livres livrables en août et septembre.

Etain en lingots

On cote à Montréal les qualités Lamb et Flag et Straits de 33c à 33 1-2c.

Le marché de Londres et celui de New-York sont à la baisse. Lundi il y a eu baisse à Londres de £1.15 s sur le disponible.

HUILES ET PEINTURES

Ce commerce, tout en n'étant pas aussi actif que pendant les semaines précédentes, n'en est pas moins satisfaisant. Nous attirons l'attention de nos lecteurs sur les prix remarquablement fermes des huiles de foie de morue de Terre-Neuve et de Norvège.

Huile de lin

Les prix cotés à Montréal restent les mêmes que ceux de la semaine dernière et sont très fermes. Il est parvenu sur notre marché pendant la dernière semaine une certaine quantité d'huile, ce qui permet de remplir les commandes avec plus de facilité; cependant, les stocks sont encore loin d'être au complet.

On cote : Huile bouillie, 87c. Huile crue, 84c.

Essence de térébenthine

La demande est bonne et les prix que nous cotons sont fermes.

Térébenthine 72c par gallon; au baril, 2 à 4 barils 71c; conditions comptant à 30 jours.

Vert de Paris

La demande pour cet article ayant été très forte ces temps derniers, les stocks sont devenus légers et on n'est pas éloigné de croire à un mouvement de hausse.

Ciments

La demande est bonne. On cote comme suit :

Ciments canadiens, \$1.90 à \$2.25.

Ciments allemands, \$2.20 à \$2.30.

Ciments anglais, \$2.15 à \$2.25.

Ciments belges, \$1.70 à \$1.95.

suivant quantités à qual.

Ciments américains \$2.10 à \$2.20 ex-char.

Vitres

Les stocks détenus à Montréal sont assez complets, à l'heure actuelle les prix sont relativement faciles.

Papiers de constructions

La demande est bonne à des prix très fermes.

Câbles et cordages

La Consumers Cordage Co. vient de modifier ses prix en ce qui concerne le Best Manila et le British Manila.

Le Best Manila diminue de 1-2c à 15 1-2 cents. Le British Manila est maintenant coté à 13 1-2c au lieu de 14 1-2c.

FERRAILLES

Il n'y a aucun changement à signaler cette semaine dans les prix des ferrailles, la demande s'est considérablement ralentie.

Les commerçants paient les prix suivants à la campagne: cuivre rouge fort et en broche, 10 1-2c la livre; cuivre rouge mince, à 8c; laiton fort, 10 1-2c; cuivre jaune fort, 9c; laiton mince, 5c la livre; plomb, de 2c à 2 1-4c la lb; zinc 2 1-4c la lb; fer, No 1, forgé, \$15 la grosse tonne f. o. b. Montréal; plaques de poêles, \$12; débris de machines, \$15 à \$16; fer forgé, No 2, \$7 la tonne; fonte malléable et acier, \$5; chiffons à la campagne, de 60 à 70c les 100 lbs; vieilles claques, de 6c à 6 1-2c la lb.

MARCHES ETRANGERS

BELGIQUE

Le marché du fer et de l'acier reste absolument atone. Les demandes continuant à se présenter en petit nombre, la production ne s'anime pas et les prix ne sont nullement fermes.

La lutte est surtout difficile pour les laminoirs de transformation, qui ne parviennent qu'avec les plus grands efforts à conserver quelque marge entre leurs prix de revient et ceux auxquels ils plaquent leurs produits. On espère que la signature de la paix au Transvaal dissipera l'impression de malaise qui prévaut sur le marché belge.

Pour ce qui concerne la construction, nous noterons que les travaux de la nouvelle et importante gare aux marchandises que l'on va établir aux abords des installations maritimes de Bruxelles ont été adjugées pour la somme de fr 1,345,078, avec un rabais de 7 pour cent sur la partie métallique.

D'autre part, une grosse affaire de locomotives, 188 machines de quatre types différents, vient d'être répartie par l'Etat belge entre les principaux constructeurs du pays. C'est une commande de fr 15,000,000 environ.

FRANCE

La cote officielle des fers et tôles sur le marché à la consommation à Paris est de fr 18 pour les fers marchands et de fr 19 pour les fers pour planchers,

La situation a été satisfaisante dans les Ardennes pendant cette semaine. Les commandes ont été en assez grand nombre et il s'ensuit que les diverses spécialités de l'industrie de cette région sont suffisamment pourvues de travaux pour pouvoir occuper d'une façon ininterrompue leurs éléments de production.

Les forges cotent les fers ordinaires de 2e classe à fr 16 avec écart de fr 0,50 par classe. Les fers de catégories sont également en hausse, la 1re catégorie oscille entre fr 23,50 et 24, la seconde entre 21,50 et 22, et la troisième entre 19,50 et 20.

Le ton du marché ne varie pas dans la région du Centre. Les cours sont fermes, bien que les ordres soient bien au-dessus de ce que les laminoirs pourraient produire. Les fers marchands pour bandages de roues sont toujours bien demandés, les autres catégories

sont moins actives, surtout en ce qui concerne la boulonnerie de petits calibres.

La situation est stationnaire en Meurthe-et-Moselle. Les commandes arrivent toujours, mais avec beaucoup de calme, ce qui laisse les prix au même point que la semaine dernière.

Dans le Nord-Est, on espère que la fin des hostilités au Transvaal amènera une confiance générale dans les affaires, dont bénéficieront les nombreux et importants établissements de cette région.

ANGLETERRE

On signale de Middlesbrough des demandes des prix très nombreuses pour les fontes du Cleveland et toutes les qualités ont une tendance à la hausse. La production, à présent, est à peu près équivalente aux besoins.

Dans le même district, on donne de bonnes nouvelles en ce qui concerne les fers et aciers manufacturés. Les fabricants de barres viennent de décider une hausse des prix.

Nous indiquons ci-après les cours moyens cotés dans le district de Cleveland:

Acier	£. s. d.
Rails lourds.....	5.17.6
Plaques de navires.....
— de chaudières.....
Cornières de navires.....
Feuilles simples.....	8.12.6

— doubles.....	9. 2.6
Hoops.....	7.....
<i>Fer</i> £. s. d.	
Barres communes.....
— meilleures.....
— — Ire qualité.....	7. 2.6
Cornières de navires.....
Feuilles simples.....	8. 2.6
— doubles.....	8.12.6
Plaques de navires.....
Traverses.....	6. 7.6
Plaques de chaudières.....	7. 2.6
Rails légers.....	6.10..

A Manchester, on montre, en général, plus de confiance en ce qui concerne le commerce des fontes, toutefois la politique des achats au jour le jour continue à prévaloir. Les Middlesbrough font 58-7 pour marques ordinaires et 58-1 pour marques spéciales rendues Manchester.

On signale, en ce qui concerne les fers et aciers manufacturés des affaires modérées à terme. Les usines étant engagés pour plusieurs mois maintiennent d'ailleurs fermement les prix. En articles de boulonnerie, le marché n'est pas très animé.

En Ecosse, tandis que l'animation sur le marché de Warrants a un peu diminué il est intéressant d'assister aux efforts des spéculateurs à la hausse qui basent leurs manoeuvres sur la fermeté du prix

**POURQUOI
PARCEQUE**

la Peinture liquide ANCHOR pour la maison est-elle supérieure à toutes les autres peintures liquides ?

le Blanc de Plomb employé dans sa composition est le VERITABLE BLANC DE PLOMB.



B. B.

BRANDRAM BROS & CO.

De Londres, Angleterre.

Pour obtenir l'agence dans votre district vous devriez en faire la demande immédiatement.



TRADE MARK

SEULS MANUFACTURIERS AU CANADA

HENDERSON & POTTS, HALIFAX et 56 Wellington, Montreal

du marché américain. Les Cleveland gagnent en moyenne 3 1-2 d.

Dans le compartiment des fers, il n'y a rien de nouveau.

ALLEMAGNE

L'activité ne règne pas encore sur le marché sidérurgique allemand. Certains intermédiaires, un peu trop chargés, se voient forcés de vendre actuellement à perte.

A signaler que le syndicat d'achat en commun des mitrilles établi à Dortmund vient d'être dissous.

Voici les derniers cours faits en produits sidérurgiques à la Bourse de Dusseldorf:

A) Minerais :

	Marks
Spath brut.....	10,80
" calciné.....	15 "

B) Fontes :

Fontes de puddlage ordinaire.....	46 "
Fonte spiegel 10-12 p. c. manganèse.	71 "
Fonte blanche striée d'affin. de mar-	
que westphal. et Siegen.....	60 "
Fonte anglaise Bessemer.....	62 "
" allemande Bessemer.....	63 à 64 "
" Thomas.....	63 à 64 "
" ang. No 3 franco-bord Ruhrort.	67 "
" de moulage No 3 Luxembourg.	48 "
" de moulage No 1 allemande....	66 "
" de moulage No 3 allemande....	62 "
" hématite allemande.....	66 "

C) Produits finis :

Aciers marchands.....	115 à 120 "
Fers marchands.....	125 à 127,50 "
Tôles ordinaires en acier.....	140 "
" de chaudières en acier.....	160 "

FABRICATION DU CARBORUNDUM AUX CHUTES DU NIAGARA

(Chronique Industrielle)

Le procédé de fabrication du carborundum a été découvert par M. E.-G. Acheson, qui trouva qu'on pouvait combiner le carbone et le silicium. Ses premières expériences consistèrent à former un mélange de carbone et d'argile et à le soumettre à la haute température produite par le courant électrique. Un examen de la masse après son refroidissement permit d'apercevoir quelques petits cristaux d'une couleur bleu foncé et d'une extrême dureté susceptible de trouver un emploi comme produit à polir. On reconnut bientôt que le silicium de l'argile était le facteur important dans la formation des cristaux et des recherches subséquentes conduisirent au développement du procédé de fabrication décrit ci-après, description empruntée au "Scientific American" de New-York.

En ce qui concerne l'efficacité du carborundum comparé aux autres agents à polir, il a été difficile de faire des essais comparatifs décisifs; mais il a été constaté par les fabricants qu'il possède huit fois environ l'efficacité de l'émeri, à poids égal; c'est-à-dire qu'une livre de carborundum polira une surface huit fois

plus grande que le même poids d'émeri et le fera dans la moitié moins de temps environ. Le diamant est la seule matière qui le surpasse en dureté. Son poids spécifique est 3,12.

Il n'est pas fusible à la plus haute température qu'on puisse obtenir et il est insoluble dans tous les dissolvants ordinaires. Il est composé du même nombre d'atomes de carbone et de silicium, et en poids contient 30 parties de carbone pour 70 parties de silicium. Le carborundum pur est de couleur blanche, bien que dans la fabrication industrielle on obtienne des cristaux de toutes nuances et de toutes couleurs parmi lesquels prédominent le vert, le noir et le bleu. Le carborundum brut, tel qu'il sort du four électrique, consiste généralement en grandes masses ou agrégats de cristaux; on obtient le carborundum granulé en désagrégeant et en broyant le carborundum brut, en le traitant avec un acide et en le divisant, au moyen de tamis, en grains de grosseurs différentes.

Les matières pour la fabrication du carborundum sont: le sable, le coke et la sciure de bois. Une partie du coke est réduite en morceaux d'une certaine grosseur afin de servir de conducteur dans le four électrique, tandis qu'une autre partie est réduite en une poudre fine qui doit servir pour faire le mélange dont le four sera chargé. Le mélange est composé de 60 pour cent de sable de grès pur—conterant 99 pour cent de silice—et de 40 pour cent de coke. On ajoute une certaine quantité de sel brut, ainsi qu'une quantité de sciure de bois suffisante pour rendre le mélange poreux, aussitôt que cette dernière se sera consumée dans l'opération du four. Les fours sont construits en briques posées sans lien et ont la forme d'une caisse oblongue, mesurant 22 pieds x 7 pieds x 5 pieds 1-2. Les extrémités sont construites très solidement et ont une épaisseur d'environ 2 pieds; au centre de chaque extrémité se trouve une électrode formée de 35 charbons, mesurant 4 pouces carrés de section et 30 pouces de longueur. Les extrémités extérieures des charbons sont disposées dans un carré en fer, auquel est vissée une plaque percée de trous à travers lesquels passent de courtes tiges de cuivre de 3-8 de pouce dont chacune s'adapte exactement dans des trous percés aux extrémités des charbons. Chaque plaque extrême est pourvue de quatre barres de cuivre, d'une épaisseur de 5-8 de pouce sur 4 pouces de largeur, saillant latéralement, auxquelles sont boulonnés les câbles transmetteurs du courant. On élève d'abord les parois latérales du four à une hauteur d'environ 4 pieds et celui-ci est alors rempli du mélange de coke, de sable, de sel et de sciure de bois jusqu'à un peu plus de la moitié de cette hauteur. On

creuse alors dans le mélange une tranchée semi-circulaire, d'un rayon de 10,5 pouces, s'étendant d'un bout à l'autre du four, et on place dans cette tranchée une mèche de grains de coke qui mesure de 1-4 à 3-8 de pouce de diamètre, l'extrémité inférieure de la mèche se trouvant un peu au-dessus du niveau de la rangée inférieure de charbons. Une mèche neuve exige environ 1000 livres de coke et lorsque cette quantité a été mise dans la tranchée, on en arrondit le sommet, de façon à donner à la mèche une forme cylindrique. Cette opération terminée, on a un cylindre de coke de 21 pouces de diamètre sur 14 pieds de longueur s'étendant à travers le centre du four. On élève alors les murs en briques à leur hauteur définitive qui est d'environ 5 pieds et le mélange est accumulé autour de la mèche et amoncelé au-dessus du sol de la chambre du four jusqu'à une hauteur d'environ 8 pieds au-dessus du sol de la chambre du four.

A partir de ce moment, le travail de transformation du mélange en carborundum est entièrement accompli par le courant électrique, qui est fourni par la "Niagara Falls Power Company", à une force électromotrice de 2200 V. Celle-ci, naturellement, est trop forte pour le but qu'on se propose et ce courant est d'abord transformé dans les usines de carborundum par un transformateur de 1100 chevaux environ, qui la réduit de 2,200 à 185 volts seulement. Au moyen d'un régulateur, on peut faire varier la force électromotrice du courant ainsi transformé de 250 à 100 volts. Le courant est conduit au four par deux conducteurs en cuivre, ayant une section de 8 pouces carrés chacun, tandis que de gros câbles relient les conducteurs principaux aux plaques qui sont sur les bornes du four. Pendant la première demi-heure, aucun changement apparent ne se manifeste dans le four; mais, après trois ou quatre heures d'action du courant, les parois latérales et le sommet du four sont enveloppés de gaz oxyde de carbone en combustion.

Au bout de quatre ou cinq heures, le sommet du four s'affaisse et il se forme des fissures d'où il s'échappe des vapeurs jaunes de sodium. Au bout de trente six heures, le courant est interrompu et on laisse refroidir le four, dont la température est supposée être en 6,000 et 7,000° F. Les parois latérales sont enlevées et le mélange extérieur qui n'a pas été modifié par la violente chaleur est râclé jusqu'à ce que la croûte externe de carborundum amorphe soit atteinte. Celle-ci est détachée, découvrant une croûte intérieure de ce carborundum amorphe, et, après que celle-ci a été enlevée à son tour, le carborundum cristallisé est mis à nu.

La section transversale d'un four à

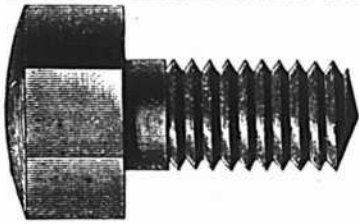

THE JOHN MORROW MACHINE SCREW CO.
Limited

MANUFACTURIERS DE

Vis à grosses têtes, Vis à demeure, Vis spéciales
fraisées, Tenons pour engins, etc. Ecrans décou-
pés à froid dans toutes les variétés de finition.

INGERSOLL, Ont.

GALT MACHINE KNIFE WORKS



Couteaux pour Machines de toute description pour Machinerie à travailler le bois
Demandez la Liste de Prix

PETER HAY, - - GALT, ONT.

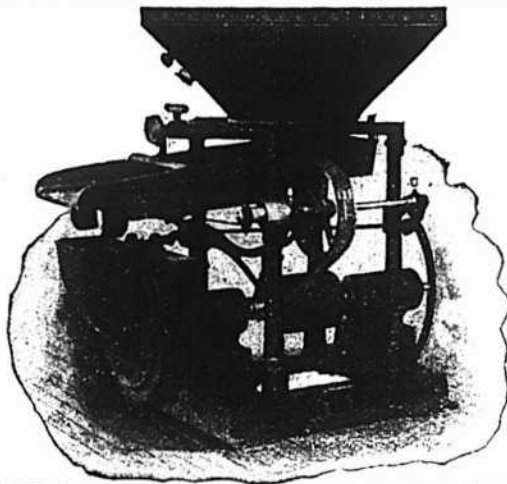

La Moulange "Champion"

Modèle 1900

Est reconnue être la meilleure machine
pour mouler l'avoine, les pois, l'orge, le
blé d'inde, le seigle, le sarrasin ou autres
grains. Elle fait une moulée fine ou grosse
à volonté. La Moulange "Champion" est
faite en trois grandeurs; moule de 20 à
150 minots à l'heure.

Demandez le Catalogue.

S. VESSOT & CIE.,
SEULS MANUFACTURIERS
JOLIETTE, P. Q.

CUIR A LACETS

Adressez-vous directement à nous
pour la célèbre marque de CUIR A
LACETS "NIAGARA," la meilleure
fabriquée au pays. Jaune et blanc
dans les côtés ou lacets coupés. Prix
et échantillons sur demande.

WOOD BROS.

Tanneurs de Cuir de haut grade,
STE-CATHARINES, ONT.



**LES
BORNES-
FONTAINES
A INCENDIE**

DE
KERR

ET
**ROBINETS DE
VANNES**

**Sont
Les Meilleurs**

Ecrivez-nous
pour les prix

The Kerr Engine Co, Ltd

(2) WALKERVILLE, ONT.

PEINTURES et VERNIS

C'est le fait d'un magasin smart que de vendre les produits manufacturés de

The CANADA PAINT COMPANY, Limited

L'emballage est joli.

Le contenu est de premier ordre.

Le résultat donne satisfaction.

La vente d'une boîte entraîne toujours la vente d'une autre boîte.

Les maisons sont embellies et la valeur de la propriété peinte avec la peinture de la **CANADA PAINT COMPANY** est augmentée.

CHAQUE CANISTRE EST POSITIVEMENT GARANTIE

**La plus grande manufacture de Peintures et de
Vernis dans le Dominion du Canada**

carborundum présente, à ce moment, un aspect remarquable. Au centre se trouve la mèche de coke qui a perdu son aspect cristallin et constitue maintenant du carbone pur, les impuretés ayant été toutes éliminées par la violente chaleur produite dans le four. Autour de la mèche se trouve une couche cylindrique de 10 à 12 pouces d'épaisseur, composée de cristaux de carborundum magnifiquement colorés, le produit d'un seul four étant d'environ 40,000 livres. Extérieurement à celle-ci se trouve une couche relativement mince de 3 pouces d'épaisseur qui constitue la couche interne de carborundum amorphe et au delà de celle-ci se trouve une couche externe de carborundum amorphe qui se termine brusquement dans le mélange non modifié.

Plusieurs fours constituent une batterie, mais un four seulement fonctionne à la fois, exigeant la totalité de l'intensité d'un courant de 1,000 chevaux pendant trente-six heures.

Les cristaux de carborundum sont alors portés aux machines à broyer, puis la matière est mise dans de grands réservoirs doublés de plomb et traitée pendant trois jours, pour en faire disparaître les impuretés, par de l'acide sulfurique dilué. Au sortir des bacs circulaires elle passe dans une grande auge où elle est lavée avec de l'eau pour enlever le carborundum en poudre fine qui est entraîné dans le banc de dépôt. Là, les poudres fines sont recueillies et l'on en fait ce qu'on appelle les " fleurs " et les poudres, lavées à la main. Après qu'on a fait écouler le liquide des réservoirs à acide sulfurique mentionnés ci-dessus, les cristaux sont ramassés à la pelle, séchés et triés sur de longs tamis mobiles et inclinés. Il y a trente variétés de cristaux à partir du numéro 220, les numéros indiquant le nombre de mailles par pouce linéaire du tamis à travers lequel on passe les cristaux.

Pour la plus grande partie des objets de carborundum moulés, qui se trouvent dans le commerce, on se sert de ciment vitrifié pour réunir la poudre de carborundum. Le carborundum est mélangé avec une certaine proportion de kaolin et de feldspath et le mélange est alors placé dans des moules et soumis à la pression hydraulique. Les meules, disques, pierres moulées sont enlevées de la presse et placés sur des supports en terre cuite et désignés sous le nom de " bats ". Ces supports sont placés dans des cassettes en argile qui sont superposées en colonnes dans un four jusqu'à ce qu'elles en atteignent le toit. Là ils sont cuits pendant environ six jours durant lesquels le feldspath fond et sert à lier le carborundum en une masse solide. Lorsque les meules sont retirées du four, elles sont trop grossières pour pouvoir servir

telles quelles et doivent être placées sur des tours, afin d'être dégrossies par tournage à l'aide de disques rotatifs en acier trempé et le trou central est alors foré à la dimension convenable.

Les meules sont essayées à une vitesse de 56 pour cent supérieure à celle à laquelle elles doivent fonctionner. La personne chargée de l'expérience rédige à cet effet un rapport qu'elle certifie véritable sous serment et dont une copie est collée sur chaque meule. Les dimensions des meules varient, depuis la petite roue dentée de 1-16 de pouces d'épaisseur et de 2-8 de pouce de diamètre jusqu'aux meules de 6 pouces d'épaisseur et 36 pouces de diamètre; il y a lieu de faire remarquer que pour obtenir la matière d'une roue de 36 pouces il faut dépenser une énergie s'élevant à 1260 chevaux-heure.

Pour la fabrication de papier de carborundum, le papier est d'abord imprimé au verso où il reçoit le nom du fabricant et autres renseignements. Du rouleau à imprimer il passe dans un bain de colle liquide, puis au-dessous d'une trémie en forme de V du fond de laquelle un jet de carborundum en poudre tombe sur la surface encollée. On fait alors sur le papier une série de dentelures par où il est suspendu pour sécher. Lorsque le séchage est complet, il est enroulé ou bien coupé en feuilles prêtes pour la vente.

Les usages du carborundum sont aussi nombreux que les industries qui nécessitent l'emploi de matières polissantes énergiques. Les horlogers ont trouvé qu'il pouvait être employé à la place du diamant, car il rend autant de services pour un prix plus réduit. Monté sur toile ou papier on s'en sert pour garnir les semelles de chaussures. On l'emploie dans l'industrie du verre en feuilles et dans l'industrie céramique et de la porcelaine. Dans le travail plus dur du polissage des essieux et roues de voitures, il a été reconnu que le prix plus élevé de cette matière, comparé à celui de l'émeri, est plus que compensé par ses qualités polissantes supérieures.

(Chronique Industrielle.)

Aéronautique

D'après ce qu'annonce la " Locomotion automobile ", M. C. A. Pearson, le riche anglais bien connu, vient d'offrir un prix de \$20,000 pour qui accomplira le voyage en ballon de Londres à Birmingham.

La Canada Hardware Co Ltd, vient de recevoir une forte quantité de fers dans les grandeurs qui jusqu'à présent ont été assez rares sur notre marché, ce sont des petits fers ronds dans les grandeurs de 3/16 à 1/2 pce. La Compagnie dispose également de fers, plats de 3/4 à 1 1/2 pces d'épaisseur. Elle offre en outre un assortiment de couteaux à fromage et de truelles à beurre et à graisse.

MATIERES ET PRODUITS EMPLOYES COMME JOINTS

La " Chronique Industrielle " continue d'après le travail publié par M. Buart, dans le " Bulletin de la Société des Anciens Elèves des Ecoles d'Arts-et-Métiers ", l'étude sur les **Matières et produits employés comme joints.**

AMIANTE

L'amiante est une très bonne matière jointive pour les applications à de hautes températures, car on sait que, même à la flamme, cette matière ne se détériore pas. Malheureusement il n'en est pas de même pour les joints soumis à l'action de l'eau, surtout si celle-ci est chaude et sous pression. L'amiante est un silicate renfermant de la chaux, de la magnésie, un peu d'alumine et du fer. Sous l'influence de l'acide carbonique et de la soude, il se décompose rapidement; c'est pourquoi les eaux chaudes ou de condensation (surtout celles épurées industriellement, c'est-à-dire contenant de la chaux ou de la soude) le détériorent complètement, le réduisant en une véritable bouillie, au bout d'un certain temps.

PRODUITS COMPOSES, PACKINGS, USUDURIAN, ETC.

Chacune des matières premières que nous venons d'examiner offre des avantages et des inconvénients. On a donc cherché à les grouper et à les mélanger pour réunir ainsi leurs qualités, malheureusement on réunissait aussi leurs défauts. Ces compositions peuvent être très variées, aussi trouve-t-on dans l'industrie une quantité énorme de ces mélanges savants aux noms retentissants. Mais en réalité dans presque tous on retrouve des parties d'amiante, de minium, de caoutchouc, de plombagine, d'huile de lin, quelquefois de sciure de bois, de chanvre, le tout mélangé dans des proportions variables.

On a inséré aussi des toiles métalliques et des cotons dans le caoutchouc ou l'amiante. On a recouvert l'amiante de caoutchouc ou de paraffine pour l'imperméabiliser, mais quoiqu'on ait diminué les inconvénients, on n'a pu les supprimer complètement. Et tous ces joints ne peuvent être considérés comme parfaits surtout pour la vapeur humide.

CUIVRE

Pour les hautes pressions on emploie parfois un anneau de cuivre à section en losange que l'on encastre dans des rainures spécialement ménagées dans les brides. Ce joint est excellent, mais il exige une exécution très soignée, sous peine de graves inconvénients: déformation et rupture des brides. Sa préparation est d'autant plus difficile que les formes des orifices sont plus complexes et s'écartent davantage de la circonférence simple, seule forme qui peut se faire au tour, c'est-à-dire économiquement.

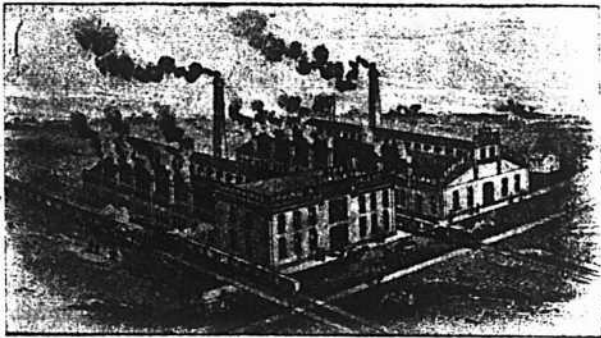

" LE HOME DU RESSORT DOWSLEY "

Il perd de l'argent

l'homme qui pense que les Ressorts Elliptiques et les Essieux ordinaires sont assez bons pour lui.

Il trouve de l'argent

le manufacturier ou le marchand qui emploie nos Ressorts et Essieux. Les Ressorts " Dowsley " vous aideront à vendre votre buggy plus vite que n'importe quelle autre amélioration. Sur réception d'une carte postale de vous, nous serons prêts à discuter cette question ensemble.

Ressorts faciles à prix faciles. Essieux et Montures en tous genres. Catalogue envoyé avec plaisir.

The Dowsley Spring & Axle Co.
CHATHAM, ONT. Limited

Vernis à
Chaussures
DE
Whittemore



"GILT
EDGE"

Les Types
dans le
monde.

LES PLUS ANCIENS ET LES PLUS GRANDS MANUFACTURIERS DE
VERNIS A CHAUSSURES DANS LE MONDE ENTIER.

Le seul vernis à chaussures pour dames, qui contienne
positivement de l'huile. Il assouplit et conserve le cuir.
Il donne un beau fini à la chaussure. Quand on
l'a essayé, on continue à s'en servir.

LA PLUS GRANDE QUANTITE.

LA PLUS BELLE QUALITE

EN VENTE CHEZ TOUS LES EPICIERIS DE GROS.

Cordages, Ficelle à Lier, Ficelle d'Emballage
DE TOUTES DESCRIPTIONS

Manufacturées par

CONSUMERS CORDAGE CO.,

MONTREAL

LIMITED

MANILLE

Cable,
Corde à noix,
Corde à ballots,
Corde à foin,
Corde à peaux,
Corde goudronnée,
Cordes à lignes
dormantes, Etc.



Cable,
Corde à ballots,
Corde à foin,
Corde à peaux,
Corde fabriquée à
la main,
Corde à pulpe,
Corde à papier,
Etc.

JUTE

RUSSE
Ratline goudronné
Spun yarn goudronné,
Lignes dormantes
goudronnées,
Cordes à voiles,
Cordes de
jardiniers, Etc.

Corde à matelas,
Corde à écorces,
Corde goudronnée
Corde à cloches,
Corde à ilcou,
Etc.

EMPAQUETAGE

RUSSE — ITALIENNE — JUTE

Cordes à lattes, marque "Lion."
Cable de transmission, "Red Thread."
Ficelle d'emballage et Corde à Matelas,
Corde de Chanvre Anglaise garantie pur manille,
Toutes les marques favorites de Fil à liens.

A. PRUD'HOMME & FRERE

IMPORTATEURS DE

Ferronneries, Métaux, Huiles, Peintures, Etc.

Nous offrons pour le commerce du printemps :

Ferblanc en grandes feuilles, Ferblanc de plomb,
Tôle noire et galvanisée, Fil barbelé, Fil à lier
le foin et Instruments Aratoires.

...Aux Meilleurs Prix du Marché...

1940 RUE NOTRE-DAME et 50-52 RUE O'CONNELL
MONTREAL

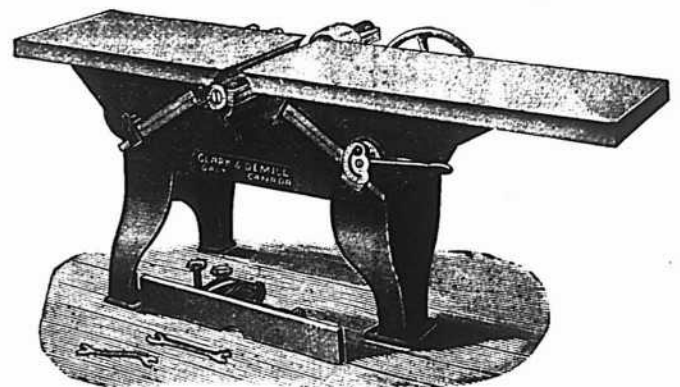

Machine "Perfection Buzz" à Blanchir et à Embouvetter
Prix et descriptions envoyés avec plaisir — sur demande

CLARK & DEMILL, Fabricants de grosse machinerie — garantie —
pour Moulins à Scie, GALT CANADA.

En outre, il est rare de pouvoir faire resserrir efficacement un anneau ayant déjà été serré.

On emploie beaucoup en Alsace et en Allemagne un joint formé par un anneau de cuivre rouge dont la section est un X, emprisonnant dans le V supérieur et le V inférieur une tresse d'amiante, du minium ou une autre matière plastique. A l'usage, l'X s'écrase et la matière jointive seule fait joint. On retombe alors partiellement dans les inconvénients précédents.

On trouve encore des plaques jointives formées par des rondelles de cuivre à ondulations embouties concentriquement, celles-ci peuvent être enduites de céruse ou minium et servent alors de carcasses flexibles à ce mastic; employées sans enduit, elles peuvent même constituer des sortes de joints hydrauliques par suite de l'eau conservée dans les rainures. Ce joint peut être employé avec succès; cependant, comme tous les joints dits métal-plastiques, son écrasement doit nuire à sa conservation ou du moins à son réemploi après démontage.

On fait encore un joint en enroulant en spirale des fils de cuivre rouge de profils spéciaux, et en maintenant les spires par des brasures. Ce type revient assez cher et ne peut non plus servir un grand nombre de fois.

Enfin, nous signalerons encore l'emploi de tresses de fil de cuivre de petit diamètre, ces tresses servant de carcasse à un lutage quelconque comme le blanc de céruse. La difficulté est de réaliser une épaisseur bien uniforme sur tous les points, ce qui constitue un travail délicat et coûteux.

PLOMB

Très employé pour la pose des conduites d'eau froide dans les joints desquelles il est coulé, le plomb s'emploie en feuilles dans les tuyauteries véhiculant des produits chimiques. Il constitue dans ces cas de bons joints, mais il n'en est pas de même pour la vapeur, ni pour les conduites soumises à des trépidations, car s'il est très plastique et s'écrase bien, il n'est pas du tout élastique. De plus, il se ramollit sous l'influence de températures supérieures à 100° et se détériore rapidement à l'action de la vapeur en se transformant en carbonate de plomb.

JOINTS COMPOSITES SERTIS

De ce qui précède, il résulte que l'amiante serait une excellente matière jointive s'il était soustrait à l'action détériorative de l'eau.

Nous avons vu que l'on avait cherché à le protéger au moyen de l'imperméabilisation et de l'enrobage par du caoutchouc. Depuis quelque années on a eu recours à un autre moyen consistant à recouvrir l'amiante d'une tôle de cuivre

serti du côté exposé à l'eau. Puis on l'a serti sur les deux tranches. Enfin plusieurs industriels ont remplacé complètement l'amiante par le plomb qui se trouve alors maintenu par une gaine ou par les anneaux sertis. On a encore fait des joints composés d'une âme en amiante recouverte sur ses deux faces par des rondelles de plomb, le tout étant serti intérieurement ou extérieurement ou tout autour par des bagues en cuivre.

Ce procédé de sertissage constitue un progrès et tous ces joints ont des qualités indéniables tant que leur intérieur est protégé, mais il est évident que ces qualités disparaissent dès que la sertissure s'ouvre, soit par serrage défectueux, mauvaise mise en place ou autre cause. Leur fabrication présente des difficultés proportionnelles à l'irrégularité des formes ou des gabarits et, par suite, les joints de chapelles, de trous d'autoclaves, de cylindres avec canaux ou enveloppes, seront d'un prix bien plus élevé que de simples rondelles de même surface.

JOINTS ELECTROLYTIQUES

Enfin, nous terminerons cette étude par l'examen des joints électrolytiques qui nous semblent réunir les avantages des joints sertis et de l'amiante sans en avoir les inconvénients. Ce système dont le brevet est relativement récent consiste à enrober de cuivre ou autre métal, par galvanoplastie, les rondelles ou joints préalablement découpés dans une feuille d'amiante. Le cuivre déposé ainsi en couche mince, égale et ininterrompue, forme une enveloppe complète protégeant l'amiante, enveloppe qui est assez malléable pour épouser exactement les inégalités ou rainures des parois à joindre. L'amiante intérieur ne pouvant plus se détériorer constitue le matelas plastique inaltérable. On conçoit donc que l'ensemble puisse former un excellent joint susceptible de resserrir un nombre de fois d'autant plus grand qu'on apportera de soins lors de sa manipulation. Par suite, il devra être très économique.

Malheureusement, comme les joints sertis et presque tous les joints métalliques, il a l'inconvénient de ne pouvoir être préparé par le consommateur lui-même. C'est un organe mécanique que l'on a en magasin, comme une bride ou un boulon, prêt pour être posé par un ouvrier quelconque même inexpérimenté en ce genre de travail.

Un beau catalogue de haches

Nous accusons réception du nouveau catalogue de Haches de la Dundas Axe Works de Dundas, Ont. Comme tout ce que fait d'ailleurs cette entreprenante compagnie, son catalogue est fait avec soin, imprimé sur beau papier et ses gravures nous donnent déjà une excellente idée des divers genres de haches de sa fabrication.

Ajoutons que, nos lecteurs le savent par

expérience, ces haches sont faites avec une qualité spéciale d'acier, d'une trempe qui défie les bois les plus durs.

Si l'expérience vaut quelque chose dans l'industrie, les soixante et quelques années de la Dundas Axe Works garantissent aux acheteurs des outils pratiques adaptés aux besoins des hommes de chantiers pendant nos durs hivers canadiens.

Les haches Dundas sont solides et, en quelque sorte à l'épreuve des plus rudes usages. Elles ne se vendent pas plus cher que les autres marques.

Il n'en coûte rien de demander ce catalogue qui peut rendre des services au commerce.

M. W. Louis Haldimand est l'agent à Montréal de cette compagnie.

LE GRÈS

.. Le grès dans la construction

Depuis fort longtemps, on a reconnu les qualités que présentait le grès pour la confection du carrelage. Il est pour cet usage, notablement supérieur à la terre cuite, qui n'a ni sa dureté, ni son étanchéité.

Le carreau de carrelage a d'abord été fait par voie humide. Une pâte convenable est étirée sous forme de galettes, puis débitée en carreaux un peu plus grands comme dimensions que les carreaux définitifs. On abandonne la pâte au repos, puis lorsqu'elle a pris un raffermissement convenable, on la taille à la grandeur voulue et on la laisse sécher.

La fabrication du carreau en plusieurs tons demandait plus de manipulation. Il fallait par moulage ou par estampage ménager des parties creuses sur la surface. On remplissait ensuite les cavités d'une pâte colorée, à l'état de barbotine. Une fois sec, le carreau était nettoyé et débarrassé de l'excès de barbotine.

Le travail à sec remplace ce procédé trop lent. On mélange d'abord les matières premières comme si l'on voulait en faire une pâte, puis après malaxage, on dessèche la pâte et on la pulvérise. On emploie pour le travail, une masse qui n'est pas absolument anhydre. Il reste toujours dans le mélange quelques centimètres d'humidité qui sont nécessaires pour le façonnage.

La poudre, une fois amenée à la finesse voulue, est versée dans un moule et soumise à une pression qui peut atteindre 22,000 kilogrammes par décimètre carré. On se sert de puissantes pressés à vis verticales ou bien encore on utilise des presses hydrauliques; la presse hydraulique, complétée par un système d'accumulateurs, donne un débit plus grand et plus régulier, mais elle exige une installation plus coûteuse. Le montage y nécessite une série de précautions dans ce mode de travail qui, à première vue, peut paraître assez simple. Entre les grains se trouve une masse d'air dont il faut chasser la plus grande par-

ARTICLES en EMAIL

Nos Marques :



"Crescent"

"Colonial"

"White"

"Star"
(Décoré)



Nous fabriquons tous les articles dans cette ligne.

Ferblanterie, Articles en Tôle, Etc.

The THOS. DAVIDSON MFG. Co.,
(Limited)
MONTREAL

L. H. HEBERT

ALF. JEANNOTTE

PIERRE A HUILE "GEM" A BASE DE CORUNDUM

Cette pierre est fabriquée avec du Corundum moulu et réuni au moyen du ciment W et préparée avec un côté gros et un côté fin : le premier pour attaquer les gros outils, le second pour leur donner le fini. Cette pierre n'est pas fragile ; on peut, sans inconvénient, la laisser tomber d'assez haut sans la briser.

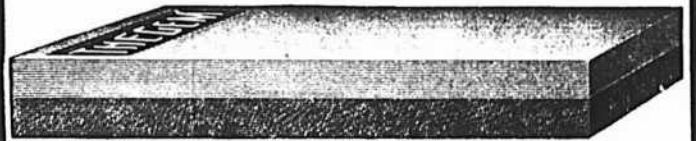

ce qui dispense de l'encaser dans une gaine de bois. On l'emploie indifféremment à l'eau ou à l'huile, mais de préférence à l'huile.

Supérieur à tous les produits à base d'émeri.
Essayez-les, vous en serez satisfaits.

L. H. HEBERT

Ferronneries et Quincalleries en gros

297 et 299 rue St-Paul et 21 rue St-Jean-Baptiste, Montréal.

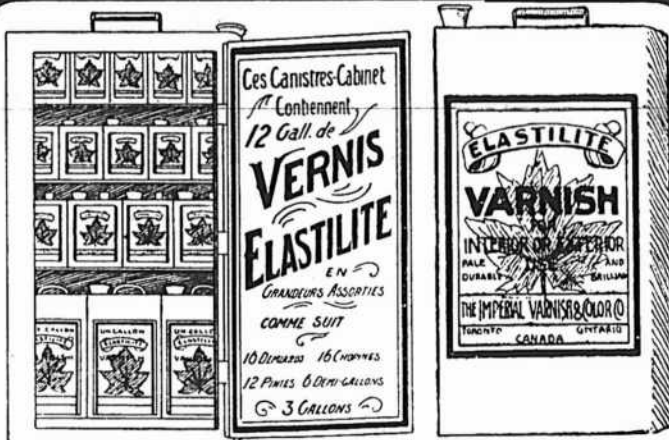

On a vendu plus de VERNIS ELASTILITE

jusqu'à date, cette année, que durant n'importe lequel des douze derniers mois, depuis son introduction.

RAISON :— Il n'y a jamais eu ; il n'y a pas actuellement, et nous doutons qu'on prépare jamais un vernis, de fabrication domestique ou étrangère, qui égale, pour le même prix, l'**ELASTILITE**.

En canistres seulement, à partir de 1 chopine jusqu'à 1 gallon.

MANUFACTURÉ SEULEMENT PAR

THE IMPERIAL VARNISH & COLOR CO., LIMITED

TORONTO, Ont., Canada

Agents canadiens pour la Paille de fer, marque Rouge, Bleu, Blanc,

DE BUEHNE.

DOMINION WIRE MANUFACTURING CO.
(LIMITED)

MONTREAL et TORONTO,

Ateliers à DOMINION, près Montréal

Nous manufacturons tous les genres de

BROCHE

et les produits de la BROCHE

Clous
de



Broche

Broche polie, Broche cuivrée,
Broche recuite, Etamée, Laiton,
Cuivre, Galvanisée.

Vis à bois, Articles en broche polie, Crampes,
Chainettes, Clavettes.

Porte-chapeaux et habits "CRESCENT"

tie; aussi opère-t-on en deux phases, très courtes chacune. L'ouvrier donne d'abord une faible pression, puis une pression plus énergique pendant laquelle s'opère l'agglomération de la masse.

On arrive à faire facilement des carreaux en couleurs par le procédé suivant. On fait d'abord un premier dessin du carreau, au moyen de lames de métal assemblées. Le dessin reproduit fidèlement le carreau à reproduire, en vraie grandeur; le métal est fixé de champ pour produire les contours, de sorte qu'il ne s'oppose pas à la chute des compositions colorées. On couvre le moule de cette première feuille de métal, puis l'on pose une couche découpée, laissant passer la première couleur. Une fois la première couleur posée, on pose une autre couche disposée inversement et on place la deuxième, couche de pâte ordinaire et l'on donne la pressée.

Il faut que toutes les pâtes puissent s'accorder entre elles, ce qui est une première difficulté. Comme il s'agit de produits d'un prix peu élevé, il n'est pas possible de recourir à des ingrédients coûteux et les colorants les plus communs seront seuls utilisables. On peut tirer parti aussi des colorations que prennent les argiles de diverses compositions.

La composition des pâtes à carreaux est très variable et, tantôt on se trouve en présence de grès ordinaires simples, tantôt en présence de grès composés. Ainsi, pour obtenir certains carreaux blancs, on est obligé de prendre une argile blanche presque réfractaire, par suite de la rareté des argiles à grès cuisant blanches. Au moyen d'un élément fusible additionnel, on arrive à obtenir une pâte cuisant en grès.

La dessiccation et la cuisson doivent être effectuées lentement, sans cela les pièces éclatent. On cuit de champ ordinairement en gazettes, dans du sable.

Les fours utilisés sont assez différents suivant les fabriques. Citons: les fours du genre des fours des faïenciers, les fours continus à gazogène, modèle de Schwandorf ou de Mendheim.

Il est difficile de se prononcer sur la valeur de la cuisson avec ces différents appareils, car les produits des diverses usines ne sont pas comparables aussi exactement qu'il le faudrait pour une étude de ce genre.

Le grès peut avoir un rôle plus brillant dans la construction, il peut rendre de grands services dans le pavement, il peut même servir de matière pour la construction.

En 1900, le grès fut à l'ordre du jour, on en rencontrait un peu partout. Rappelons la fontaine, la frise et le fragment architectural de la manufacture de Sèvres, l'exposition si originale de M. Bi-

got et le pavillon de MM. Janin et Guérineau.

Il est assez difficile de prévoir actuellement le rôle qui sera dévolu au grès dans l'architecture future. Si le goût de la couleur renaît dans l'ornementation des façades, il est probable que la céramique aura un débouché tout indiqué et que le grès tiendra une place importante. Mais la mode sera-t-elle au grès? On ne peut pour le moment qu'enregistrer les tendances très intéressantes de M. Bigot, en souhaitant que le public veuille bien y prendre goût. Ce fabricant a certainement fait de grands efforts pour développer ce genre de construction.

COLLE POUR BOIS

1. Faire digérer à froid de la gomme laque en écailles dans 10 fois son poids d'ammoniaque liquide concentré. L'opération devra durer un mois environ; elle fournira un liquide qui adhère au bois, au métal, au caoutchouc.

2. Pour joindre les objets en bois à des objets de métal, de verre, de pierre, etc., on ajoute à une solution de colle forte, de consistance convenable, de la terre fine (passée au tamis) jusqu'à ce que le mélange devienne épais comme un vernis. On enduit de cette pâte encore chaude les objets à assembler et on les presse fortement les uns contre les autres. Après refroidissement et dessiccation, on a une adhérence parfaite.

Préservez et embellissez

En présence d'un accroissement constant du volume de ses affaires, la Canada Paint Company a été encouragée à doubler la capacité de sa production et les commandes continueront à recevoir la soigneuse attention et la prompt expédition existant dans le passé. Elle fait une spécialité des Japans, Finis durs à l'huile, Vernis et Shellacs au tampon et leur spécialité comporte tous les produits employés par le finisseur et le polisseur. Pour les peintures, teintures, couleurs émail et matériaux pour peintres, en général, la Canada Paint Company est, de beaucoup, la plus grande manufacture du Dominion.

On concède que la marque de blanc de plomb à l'Eléphant est le type de l'excellence non seulement au Canada, mais encore à l'étranger. De fortes quantités de blanc de l'Eléphant sont expédiées de la Clyde dans toutes les parties du Globe et la Canada Paint Co expédie la peinture à l'Eléphant à la meilleure classe de peintres du Canada. Les marchands de ferronneries désirant étendre leurs affaires devraient se mettre immédiatement en rapports avec cette entreprenante compagnie.

DORURE DU PLATRE

On fait une colle avec de l'amidon et de la colle de Flandre en consistance de bouillie, et on en passe au pinceau sur les parties à dorer; ensuite on étend par dessus des feuilles d'or, qui s'y attachent facilement,

PIECES DE LAITON BLANCHIES SANS ARGENT

On remplit un vase en fer aux trois quarts d'eau, on ajoute 30 grammes de crème de tartre par 750 grammes ($\frac{3}{4}$ de kilogramme) d'eau; quand le tout a bien bouilli, que le tartre est fondu, on y met de l'étain de Malacca, laminé ou en rubans de manière à ce qu'il se dissolve facilement, et, au bout d'un quart d'heure d'ébullition, on y met les pièces à blanchir que l'on a découpées à l'eau seconde et essayées; on laisse ces pièces jusqu'à ce qu'elles soient bien blanchies; à mesure que l'eau s'évapore, on en remet d'autre avec de la crème de tartre, car le blanchissement cesserait de s'opérer sans cette précaution. On peut se servir longtemps de cette eau quand on a le soin de l'alimenter.

EXTRA

RENSEIGNEMENTS COMMERCIAUX PROVINCE DE QUEBEC

Cessations de Commerce

St Remi d'Amherst—Lafortune, Ovide, forgeron; parti pour St André Avelin.

Décès

Gaspé—Leboutillier, Haratio, poisson.

Curateurs

Montréal—Wilks et Michaud à L. P. Lebel, merceries.

Shawinigan Falls—Gagnon et Caron, à Quimby et Kogan, hôtel.

Dissolutions de Sociétés

Montréal—Cie (La) de Montréal pour la Guérison des Ruptures.

Desforges & Geoffrion, ferronneries.

Pouliot, A. & Cie, auvents, etc.

Snow Law Publishing Co.

Waldron, Drouin & Cie, mfr chapeaux.

St Antoine de Tilly—Laroche & Côté, mfr fromage.

Fonds à Vendre

Hull—Myre, Dosithé, épicier; 2 juillet.

Montréal—Daoust, A. & Cie, bouchers; 2 juillet.

Surprenant, Arthur, épicier; 4 juillet.

Fonds Vendus

Rivière à Pierre—Plourde, Jos, mag. gén.

Nouveaux Établissements.

Fraserville—Frenette Frères & Cie, libraires, etc.

Lyster—Lotbinière (The) Lumber Co; demande charte.

Montréal—Beaver (The) Window Shade Co. Clendinning, Wm & Son; fonderie; Mde Wm Clendinning.

Cie (La) Canadienne de Publicité.

Desforges, Desforges & Cie, ferronnerie.

Excelsior (The) Cloak Co.

L'institut Médical de Montréal; demande charte.

McNally, Penfold & Co, banquiers et courtiers.

Perrault Mises (The) Fifth Avenue Parlor, modistes.

Rill, J. & Co, métaux, etc.

Samuel, Thomas & Son, agents généraux et marchands à commission.

Waldron, Drouin (The) Co Ltd, mfr chapeaux.

Papineauville—Cie (La) de Telephone de la Petite Nation; a obtenu charte.

Québec—Pion. A. & Cie, mfr,

A VIS DE FAILLITE

IN RE

J. A. DELISLE & CIE

1564 rue Ste Catherine, Montréal.

Les soussignés vendront à l'encan public, à leur salle de vente, 69 rue St Jacques, Montréal,

Lundi 30 Juin 1902, à 11 hrs a. m.

l'actif suivant des dits faillits :

Lot No 1. Stock de merceries pour hommes	\$1,832.59
Lot No 2. Meubles et garnitures	479.80
Lot No 3. Créances	318.15
Lot No 4. Marchandises en voie de confection	360.00

Condition, comptant. Un dépôt de dix pour cent sur adjudication. Le magasin sera ouvert pour inspection, samedi, le 28 courant. Le lot No 3 vendu sans aucune garantie que ce soit. L'acheteur du stock aura le privilège de continuer le bail à partir du 1er juillet 1902 au 1er mai 1903, aux mêmes conditions. Pour renseignements supplémentaires, s'adresser à

WILKS & MICHAUD,
Curateurs Conjoints,
205 rue St-Jacques

MARCOTTE FRÈRES, Encanteurs.

Montréal, 20 juin 1902.

LOTS À BATIR — Localité Superbe, de Grand Avenir. S'adresser à **DeLORIMIER,** à A. & H. Lionals, 25, r. St-Gabriel, Montréal.

A VIS DE FAILLITE

Dans l'affaire de

ODILON GAUTHIER,

Manufacturier de chaussures, 318 rue Plessis, Montréal, Failli.

Le soussigné vendra à l'encan public, aux salles d'encan de Marcotte Frères, No 69 rue St Jacques, Montréal,

Lundi le 30 juin 1902 à 11 hrs A. M.,

en bloc ou en lots convenables, d'après l'inventaire, l'actif cédé en cette affaire.

Stock de cuir et fournitures, chaussures manufacturées et en voie d'être manufacturées.	\$ 465 77
Machineries, arbre de couche, poulies et courroies, patrons et dies.	788 57
Un piano Cottage.	100 00
Dettes de livres	17 49
Loyer des prémisses à échoir le 1er mai 1903.	90 00
	\$1,491 83

Le tout sera vendu pour argent comptant. La manufacture sera ouverte pour inspection, samedi, le 28 juin 1902. L'inventaire et liste des dettes de livres en vue à mon bur. au.

F. X. BILODEAU,
15 rue St Jacques, Montréal, Curateur.

MARCOTTE FRÈRES,
Encanteurs.

L'AVICULTEUR
21^e ANNÉE

Journal Illustré d'Agriculture, d'Aviculture, d'Acclimatation et toutes questions se rapportant à la Vie à la Campagne.

Numéro spécimen gratuit sur demande. Fondateur: VOITELLIER.

Abonnements:

France 6 Francs. — Etranger 8 Francs par an. Rédaction, Administration, Publicité **PARIS, 4, Place du Théâtre - Français** ou à **MANTES (Seine-et-Oise)**



A. RACINE & CIE

IMPORTATEURS ET
— EN —

Marchandises Sèches

Générales

DE TOUTES SORTES.

340 et 342 Rue St-Paul

— ET —

170 et 181 rue des Commissaires

MONTREAL.

Catalogue envoyé sur demande.



Catalogue envoyé sur demande.

Les haches dans tous les modèles fabriqués par nous sont de la meilleure qualité, fabriquées par des ouvriers expérimentés. Ne manquez pas de les demander à votre fournisseur de gros. Les prix en sont aussi bas que ceux de n'importe quelle autre marque.

DUNDAS AXE WORKS

Dundas, Ont

W. Louis Haldimand, Agent, Montreal

Nous profitons de cette occasion pour remercier le commerce de son chaleureux patronage, et il nous fait plaisir d'annoncer que notre catalogue pour la saison 1902-3 est maintenant prêt, et nous serons heureux de vous l'adresser sur demande.

Nos marchandises pour la saison prochaine ne peuvent être surpassées comme style et fini.

Bien respectueusement,

La Cie Canadienne de Caoutchouc de Montréal

— SUCCURSALES : —

TORONTO, WINNIPEG et VANCOUVER



"Island City" Blanc de Plomb pur.
"Island City" Peinture Blanche pure (non poison) préférée au blanc de plomb par les meilleurs peintres.
"Island City" Blanc pur pour les décorateurs.

P. D. DODS & CIE

Entrepôts et Bureaux: 188 et 190 rue McGill, Usines: 274, 276, 278 rue St-Patrice, **TORONTO. WINNIPEG. MONTREAL.**

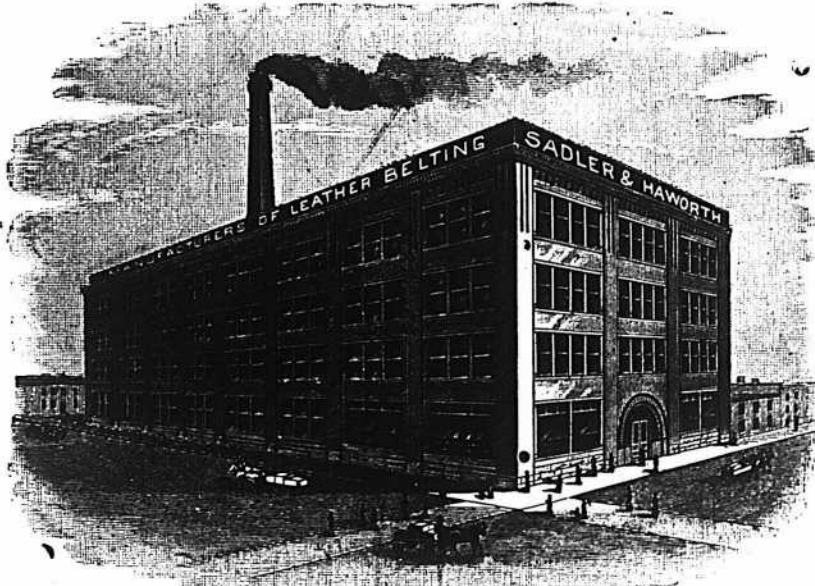

SADLER & HAWORTH, Manufacturiers de COURROIES EN CUIR TANNÉ AU CHÊNE

Marchands de Courroies en Caoutchouc et de Fournitures de toutes sortes pour manufactures.

P. S.—Si votre fournisseur ne vend pas nos Courroies, adressez-vous directement à nous.

TORONTO: 9 Jordan St. Coin William et Seigneurs, MONTREAL.

PRIX COURANTS.—MONTREAL, 26 JUIN 1902.

Clous à finir.	
1 pouce.....100 lbs.	3 85
1 1/4 ".....100 lb.	3 55
1 1/2 et 1 3/4 p.c.	3 30
2 et 2 1/4 "....."	3 05
2 1/2 et 2 3/4 "....."	3 00
3 et 3 1/2 "....."	2 95
Clous à quarts.	
1/2 pouce.....100 lbs.	3 60
1 "....."	3 10
Clous à river.	
1 pouce.....100 lbs.	3 85
1 1/4 "....."	3 55
1 1/2 et 1 3/4 "....."	3 30
2 et 2 1/4 "....."	3 05
2 1/2 et 2 3/4 "....."	3 00
3 et 3 1/2 "....."	2 95
Clous d'acier, 10 c. en sus.	
galvanisés p. toitures 100 lbs	6 60
" à ardise, 1 pouce...."	3 65
Clous de broche.	
F. o. b. Montréal, Gananoque, Toronto, Hamilton, London, Bradford et St-Jean, N. B. F. o. b. Halifax, en lots de chars. Pour moins d'un char, 5c par 100 lbs d'avance.	
1 pouce, No 18, prix net, 100 lbs	3 75
1 " " No 15 " " " "	3 50
1 1/4 " " No 14 " " " "	3 15
1 1/2 " " No 13 " " " "	2 90
1 3/4 " " No 12 " " " "	2 90
2 1/4 " " No 11 " " " "	2 80
2 1/2 " " No 10 1/2 " " " "	2 65
2 3/4 " " No 10 " " " "	2 65
3 pouces, " " " " " "	2 60
3 1/2 et 4 " " " " " "	2 55
4 et 6 pouces " " " " " "	2 50
En cuivre 50 p.c. sur la liste.	
Colle	
Commune.....lb 0 08 1/2	0 09
French Medal.....0 11	0 12
Bianche extra.....0 18	0 20
Gelatine.....0 22	0 30
Coopers.....0 19	0 20
25 cts la lb.	
Corde à Chassis	
Coudes	
Bonds pour tuyaux polis.....doz	1 50
" ordinaires....."	1 35
Complets	
nivre, net sur la liste.	
Fonte S. P., 60 p.c.	
Acier, 65, 10 et 2 1/2 p.c.	
Berlin Brzed, 70 et 5 p.c.	

Couplings	
Ex. 60 p.c. sur la liste. F. o. b. Montréal.	
Courroies	
Extra, 60, 10 et 5 p. c.	
Standard, 70 p.c.	
No 1, 70 et 10 p.c.	
Couteaux à Foin	
50, 10 et 5 p.c. de la liste.	
Crampes	
Galvanisées.....100 lbs	3 25
Unies....."	2 90
Crampes pour net à clôture 40 p. c.	
Crampes de Jalousies	
Toutes grandeurs.....0 00 0 00	
Cuivre	
En lingot.....lb. 0 13	0 14
En barre et en feuille, 14 à 30 G., 10 p. c.	
Feuilles dures 2 x 4.....lb 0 22	0 23
Tube Base.....lb	0 23
Enclumes	
Wright's 80 lbs et plus.....lb 0 11	
Hay Budden 80 lbs et plus.....lb 0 09 1/2	
Brook's 80 lbs et plus.....lb 0 09	0 10
Equerres	
Fer No 493.....la doz	2 45
" 494....."	3 25
Acier 60, 10 et 5 p.c.	
Etain	
Straits.....lb. 0 00	0 33 1/2
Lambard Flag—	
Lingots 56 et 28 lbs par lb 0 00	0 33 1/2
En barre 1c extra.	
Etonpe	
Navy.....le 100 lbs	6 00
U. S. Navy....."	7 25
Plumbers....."	3 50
Eviers	
Acier et galvanisé, 45 p. c.	
Extension	
Clark, 40 p. c.	
Fanaux	
Cold Blast No 2.....doz	7 00
Wright No 3....."	8 00
Ordinaires....."	4 00
Dashboard C. B."	0 00
No 0....."	0 00
Peinturés 50c extra par doz.	
Faucilles	
50, 10 et 5 p.c. de la liste.	

Ferblanc	
Au Charbon—Poli	
MLS, équivalent à Bradley	
IC, grandeurs ordinaires.....	6 75
IX " " " "....."	8 25
IXX " " " "....."	9 75
Famous	
IC.....	6 75
IX.....	8 25
IXX.....	9 75
Marque Raven & Vulture	
IC, grandeurs ordinaires.....	4 75
IX " " " "....."	5 75
IXX " " " "....."	6 75
IXXX " " " "....."	7 75
DC 12 1/2 x 17.....	4 25
DX.....	5 00
DXX.....	5 75
Au Coke—Poli	
Acier Bessemer	
IC, grandeurs ordinaires.....	4 25
IC " " " "....."	4 50
20 x 28.....	9 00
Au Charbon—Terne	
Dean ou J. G.	
IC, 20 x 28, 112 feuilles 7 75	8 00
IC, Terne.....	11 00
Charcoal Tin Boiler Plates	
XX, 14 x 56, 50 feuilles.....	1a 1b
" 14 x 60 " "....."	0 08 1/2
" 14 x 65 " "....."	0 06 1/2
Feuilles étamées	
72 x 30 x 24.....	0 07 1/2
" 26....."	0 08
" 28....."	0 08 1/2
Fer et Acier	
Fer marchand, barre 100 lbs. 0 00	2 00
Fer fini " " " "....."	2 30
Fer pour fers à cheval " "....."	2 20
Feuillard mince 1 1/2 à 3 p.c. Base.....	2 85
Acier à lisse Base.....	2 10
" bandege.....	2 20
" machine.....	3 00
" pince.....	2 75
" ressort.....	3 00
1a 1b	
" outil T. Firth & Co. 0 12 1/2	0 13
" " Jessop.....0 00	0 13
" Black Diamond et	
" B. C.....0 08	0 11
" Sanderson.....0 08	0 12

Fers à Cheval	
F. O. B. Montréal	
No 1 No 2	
et plus petit et plus.	
Léger et pesant.....le qrt	3 75 3 50
Fers à neige....."	4 00 3 75
New Light Pattern. " "....."	3 85 3 60
Furtherweight Nos 0 à 4....."	4 85
Fers "Too weight" Nos 1 à 4....."	5 05
Fers assortis de plus d'un grandeur au baril, 1 ^{re} c extra par baril.	
F. O. B. Toronto, Hamilton & London, Guelph, à 10c de plus par quart.	
Neverslip en fer, le 100 lbs.....	12 21
" en acier "....."	15 00
Fers à repasser	
Mrs Potts No 55.....le set	0 87 1/2
" No 50 N. W. P....."	0 72 1/2
Fers à souder	
1, 1 1/2 lb.....la lb	0 29
2 lbs et plus....."	0 27
Fontes	
Calder.....tonne.	00 00 00 00
Carnbroe....."	00 00 00 00
Gtengarnock....."	00 00 00 00
Summerlee....."	21 50 22 00
Midland No 1....."	00 00 18 50
" No 2....."	00 00 19 00
Fourches	
A foin, fumier, etc., 60 p. c.	
Garnitures de Canistres à lait	
25 p. c. de la liste.	
Graisse à Roues	
Ordinaire.....la grs	5 75 8 00
1 ^{re} qualité....."	13 00 15 00
Grates	
Jardin, mortier etc., 60 p. c.	
Hachettes	
Canadienne, 40 à 42 p. c.	
Herminettes	
20 p. c. d'escompte.	
Huiles et divers	
Huile de Castor, East Indian.....lb	0 10 1/2
" " " "....."	0 09
Commercial.....le gallon	
Huile Balmoral.....0 00	0 40
Huile de Morue.....0 50	0 55
Huile d'Olive pure.....0 00	1 20
Huile de pieds de boeuf.....0 00	0 90
Huile de loup marin raff.....0 00	0 50
" " " "....."	0 40 0 50

FERRONNERIES QUINCAILLERIE

Coutellerie de poche, Coutellerie de Table.
Hache-Viandes, Hache-Légumes. Armes
en tous genres : Revolvers, Fusils et
Carabines, Munitions, Scies, Haches,
Outils Perfectionnés.

**Venez examiner notre stock
il en vaut la peine**

Nos prix comme toujours sont raisonnables.
Les commandes reçues par Ta malle sont remplies avec soin et les livraisons se font rapidement.

La Cie de Ferronnerie Letang
Limitée
287 et 289 Rue St-Paul, Montreal

Machinerie pour Abattoirs et Empaquetage, Moteurs Hydrauliques et Presses à Filtre POUR TOUS LES USAGES

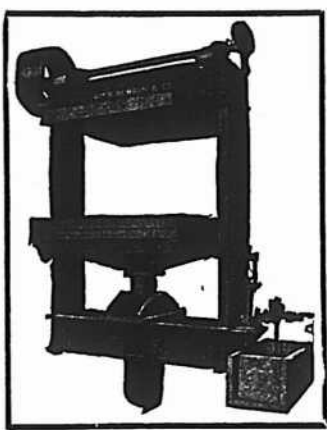

WILLIAM R. PERRIN COMPANY
TORONTO, ONT.
DEMANDEZ NOTRE CATALOGUE.

Hulle de lin crue (net cash)	0 00	0 84
" " bouillie	0 00	0 87
Ess. de Térébenthine	0 71	0 72
Goudron raffiné.....brl	0 00	4 50
Coal-tar....." "	0 00	4 00
Pitch.....100 lbs	0 00	0 80

Instruments aratoires

60 p.c. de la liste.		
Licous		
Cable 3/8.....la douz	0 00	1 15
" " " " " "	0 00	0 00
" " " " " "	0 00	0 00
Cuir, 1 pce....." "	0 00	3 90
" " 1 1/4 pce....." "	0 00	4 50
Javelle....." "	0 00	2 40

Limes et Râpes

Great Western, 75 p.c.		
American, 75 p.c.		
G. Barton Smith, 75 p.c.		
Diston, 70 p.c.		
Arcade, 75 p.c.		
Kearney et Foot, 70 et 10 p.c.		
McClellan, 70 et 5 p.c.		
Mechanic Star, 75 et 10 p.c.		
Holler, 80 et 10 p.c.		

Manches de Faulx

45 p.c. de la liste.		
Mastic		
Morceaux en brl.....100 lbs	2 05	2 05
" " moins d'un brl ..	"	"
Vessie en brl....." "	2 25	2 25
qrt de 100 ou 200 lbs	2 40	2 40
Canistres de 25 lbs....." "	2 35	2 35
" " 12 1/2 lbs....." "	2 65	2 65
" " moins de 100 lbs	2 80	2 80

Mèches

Gilmour 60 et 5 p.c.		
Rockford, 50 et 10 p.c.		
Jenning's Gen., net sur la liste.		

Mèches de Lampe

60 p.c. de la liste.		
Mèches de tarières		
Esc. 55 p.c. sur la liste.		

Mèches de Vrilles.

Clark.....	0 85	0 90
Diamond.....	1 00	1 50

Métal Anti-Friction

Tandem A.....la lb	0 27	0 27
" " B....." "	0 21	0 21
" " C....." "	0 11 1/2	0 11 1/2
Magnolia....." "	0 25	0 25
Fric-Honless Metal....." "	0 22	0 22
Syracuse Smelting Works		
Aluminium, genuine.....	0 45	0 45
Dynamo....." "	0 28	0 28
Spéciale....." "	0 25	0 25
Aluminium 90 p.c. pur Syracuse..	0 50	0 50

Meules		
2 pouces, 40 à 200 lbs..la tonne	20 00	20 00
" " en dessous de 40 lbs..	22 00	22 00
Moulins à Viande		
Am ricains.....pièce.	1 25	5 00
Allemands....." "	1 25	4 00

Monitions

Caps B B Dom. 50 et 5 p.c.		
Cartouches, Amer R. F. 40 p.c.		
" " Dominion R. F. 50 et 5 p.c.		
" " C. F. 30 p.c.		
" " Sporting 1F p.c.		
" " Amer....." "		
C. F. Sporting, ajouter 5 p.c. à la liste.		
Caps B.B. Amer, 40 p.c.		
Cartouches blanches Trap 25 p.c.		
" " chargées Trap 30 p.c.		
" " cuivre 55 p.c.		
Caps à cartouches Dom. 30 p.c.		

Nipples

Ex. 70 p.o sur la liste.		
Outils en bois		
Etablie, 50 p.c. de la liste.		
Menuisier, 40 p.c. de la liste.		

Papier à Bâtisse

Jaune ordinaire.....le rouleau	0 35	0 45
Noir....." "	0 45	0 45
Goudronné.....le 100 lbs	1 70	1 70
Papier à tapis.....la tonne	45 00	45 00
" feutre.....100 lbs	0 00	2 25
" " rouleau....." "	0 00	0 60
" " gris, rouleau....." "	0 30	0 83
" " à couv. roul. 2 plis....." "	0 00	0 85
" " " 3 plis....." "	0 00	1 10

Papier Sablé et Emeri

Dominion sint, 47 1/2 p.c.		
Sablé B. et A., 40 p.c.		
Emeri. 40 p.c.		

Peintures préparées

Pures.....le gallon	1 25	1 10
Seconde qualité....." "	1 10	1 10

Peintures en huile

Canistres de 25 lbs	1 b	1 b
Bouge Vénitien....." "		
Jaune Chrome....." "		
Golden Ochre....." "	0 69	0 69
Vert Impérial français....." "	0 14	0 16
COULEURS		
Blanc de plomb sec....." "	6 00	7 50
Bouge de Paris, Red Lead....." "	5 00	5 50
" " Venise, anglais....." "	1 50	2 00
Ocre jaune....." "	1 50	2 00
" " rouge....." "	1 50	2 00
Blanc de Céruse....." "	0 50	0 55

Pentures		
Jalousie Parker, 50 et 10 p.c.		
Pesantes en T et strap, 4 pcs, la lb	0 06	0 05 1/2
" " " " " "	5	0 05 1/2
" " " " " "	6	0 05 1/2
" " " " " "	8	0 05 1/2
" " " " " "	10 et plus	lb 0 05
Légères en T et strap, 65, 10 et 2 1/2 p.c.		

Pentures à gonds

6 à 10 pouces.....le 100 lbs	4 25	3 25
12 pouces et plus....." "	3 25	3 25

Pieds de Roi

Baxwood, 75 et 5 p.c. de la liste.		
Pierres		
Washita.....la lb	0 00	0 00
Hindustan....." "	0 00	0 00
Labrador....." "	0 00	0 00

Plaines

Voiturier, 50 et 10 p.c.		
Charpentier, 70 p.c.		

Piaques d'acier pour Bouilloires		
1/4 pce....." "	2 50	2 60
3-16 "....." "	2 80	2 70
3/8 " et plus....." "	2 50	2 60

Plomb

Saumons.....100 lbs	0 00	3 25
Barres....." "	0 05	0 04
Feuilles....." "	0 04 1/2	0 04 1/2
Tuyau, esc. 37 1/2 p.c. sur la liste.		

Plomb de chasse

Ordinaire.....100 lbs	8 50	7 00
Chilled....." "	7 00	7 50
Buck seal....." "	7 50	8 00
Ball....." "	8 00	8 00
Moins 22 1/2 p.c. F.o.b., Toronto, Hamilton, Montréal, London, St-Jean et Halifax.		

Poids de Chassis

Sectional.....le 100 lbs	2 05	1 50
Ordinaire....." "	1 50	1 50

Poignées de Godendard

S. & D. No 3.....la paire	0 00	0 00
" " No 5....." "	0 00	0 00
" " No 6....." "	0 00	0 20
Boynton....." "	0 20	0 20

Poudre

S. S. Sans fumée Shot gun 100 lbs		
ou moins.....la lbs	0 85	0 80
1000 lbs ou plus....." "	0 80	0 80
net 30 jours		

Râtaux

Acier et fer malléable, 60 p.c.		
Bois 25 p.c.		

Rivets et Palatres		
Rivets en fer, noirs et étamés, 60 et 10 p.c.		
Palatres cuivre, 30 et 10 p.c.		
Extra 1c. par lb sur rivets en fer pour boîtes c. rton 1/2 lb.		
Rivets en cuivre 45 et 10 p.c. et en boîtes de carton 1c extra par lb.		

Roulettes de porte de grange

Acier.....la douz	0 00	0 00
Stearns, 4 pcs....." "	0 00	0 00
" " 5 pcs....." "	0 00	0 00

Lane		
No 11, 5 pds....." "	0 00	0 00
No 11 1/2, 10 pds....." "	0 00	0 00
No 12, 10 pds....." "	0 00	0 00
No 14, 15 pds....." "	0 00	0 00
Ball Lane.....le pied	0 00	0 00

Scies

Egoines Diston, 12 1/2 p.c.		
S. et D., 40 p.c.		
Godendard Diston le pied	0 35	0 55
" " S. et D., 35 p.c.		

Serrures

Canadiennes, 40 et 10 p.c. de la liste.		
Eagle, 30 p.c.		

Soudure

Barre 1/2 et 1/4 garantie.....lb	0 20	0 19
" " commerciale....." "	0 19	0 18
Finte....." "	0 18	0 18

Soupières étamées

40 p.c. de la liste.		
Tarières		
Esc. 55 p.c. sur la liste.		

Tôle d'acier

Nos 10 à 20.....100 lbs	2 25	2 75
Tôle galvanisée		
100 lbs		Queen's Head

16 G....." "	0 00	3 75	3 75
22 à 24....." "	3 75	4 00	4 00
26 G....." "	4 00	4 25	4 25
28 G....." "	4 25	4 50	4 50
28 G américain équivalent à 28 G anglais			

Fleur de Lys

16 G....." "	3 65	3 75
22 à 24....." "	3 75	4 00
26....." "	4 00	4 25
28....." "	4 25	4 50

Tôle noire

18 à 22 gauge.....boîte	0 00	2 40
24....." "	0 00	2 45
26....." "	0 00	2 50
28....." "	0 00	2 55

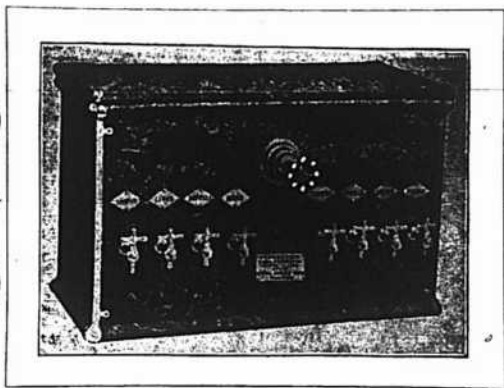

Une fontaine à soda parfaite, imitation marbre et onyx, à prix de \$15.00 à \$50.00. L'air est employé à la place des fontaines chargées. Toujours prêtes à l'usage. Que vous soyez à la ville ou à des milles du chemin de fer, vous pouvez opérer une de ces fontaines en n'importe quel temps et tout le temps. Juste l'affaire pour le commerce d'un petit magasin.

Un soda délicieux peut être tiré de la Fontaine Perfection au prix d'environ 1/2 cen par verre. Sirops concentrés et tous les accessoires d'une fontaine de première class fournis par nous. Demandez notre nouveau catalogue illustré.

Un appareil pour faire de l'argent et un attrait pour tout magasin. 500 vendus pour cette saison.

Pour faire connaître ces fontaines en Canada, nous allouons un escompte spécial.

Ecrivez aujourd'hui : **ACORN BRASS WORKS, Fulton & Peoria Streets, CHICAGO, ILL.**
Département 14

Tôle noire du Canada		
52 feuilles demi poli.....	2 70	2 80
60 feuilles.....	2 80	2 90
75 ".....	2 95	3 00
Tourne-à-Gauche		
Lincoln et Whitting.....	6 25	
Tuyaux à Bouilloire		
1 1/2 pos.....le pied	0 12 1/2	
2 ".....	0 13	
3 ".....	0 15	
4 ".....	0 18	
5 ".....	0 20	
6 ".....	0 25	
Tuyaux de poêle		
5 et 6 pouces.....100 feuilles	7 00	
7 ".....	7 50	
Tuyaux en Fer		
Tuyau noir.....100 pieds	3 00	
".....	2 50	
".....	2 75	
".....	3 00	
".....	3 70	
1 ".....	5 25	
1 1/2 ".....	7 40	
2 ".....	8 9	
3 ".....	12 40	
Tuyau fer galvanisé		
".....	3 55	
".....	4 10	
".....	5 15	
1 ".....	7 25	
1 1/2 ".....	10 10	
2 ".....	12 15	
3 ".....	16 70	
Escompte de 5 à 7 1/2 p.c. suiv. quantité.		
Verres		
Volture No 1.....	2 90	3 30
" body.....	8 00	9 00
" rubbing.....	4 00	5 00
Gold size.....	3 00	3 40
Mobilier extra.....	2 40	2 80
" No 1.....	1 60	2 00
Finl.....	2 70	3 10
Demar.....	3 30	3 70
Shellac blanc.....	5 00	6 00
" orange.....	4 50	5 50
Mobilier Brw. Japan.....	1 60	2 00
Verres à haru.....gal.	0 00	1 80
" ".....des.	1 10	1 20
" ".....gal.	0 00	0 90
Stands rd V. N. Y., à finir.....	4 50	6 00
" ".....à grain	3 50	4 50
" ".....à polir	3 00	3 50

Vis à Bois		
Tête plate, acier, 87 1/2 et 10 p.c.		
Tête ronde " 82 1/2 à 10 p.c.		
Tête plate, cuivre, 80 et 10 p.c.		
Tête ronde " 75 à 10 p.c.		
Vis à Machine		
Têtes plates, 25 p.c. de la liste.		
" rondes, 20 p.c.		
Vitres		
Endossons de 28 pouces	50 pds	100 pds
unls.....	2 10	4 00
28 @ 40.....	2 20	4 20
41 @ 50.....	0 00	4 70
51 @ 60.....	0 00	4 95
61 @ 70.....	0 00	5 20
71 @ 80.....	5 70	6 00
Zinc		
Spelter.....100 lbs	5 50	6 00
Zinc en feuilles		
Bri 5 cwt.....100 lbs	5 75	6 00
Moins d'un bri.....	6 25	6 50
Charbons		
Prix de détail par 2000 lbs		
Furnace.....	6 25	
Egg.....	6 25	
Stove.....	6 50	
Chesnut.....	6 50	
25c par tonne de moins pour cash		
Scotch Steam au char.....	4 25	
Charbon de forge.....	6 00	
ok p.r. haldron.....	3 50	

Spécialités		
Imperial Varnish & Color Co.		
TORONTO		
Vernis		
Elast. ste. can. d'un gal.....	3 00	
Granitine, floor finish, le gal.....	2 75	
Maple Leaf Coach enamels:		
Grandeur 1, \$1.20; 2, 70c; 3, 40c chaque.		
P. D. Dods & Co.		
Peintures Island City		
I. C. Pure white lead.....	5 87 1/2	6 25
I. C. " paint.....	5 82 1/2	6 00
I. C. Special Decorators.....	5 50	5 75
No 1, I. C. White lead.....	5 12 1/2	5 50
No 1 Star lead.....	4 75	5 25
Peintures préparées, I. C. gall.....	1 20	
" " Nat.....	1 05	
No 1, London White Lead	4 37 1/2	4 75

Prix de détail.		
Frêne 1 à 3 pouces	16 M	00 00
Merisier 1 à 4 pouces	do	00 00
Merisier 5 x 5, 6 x 6, 7 x 7, 8 x 8	do	00 00
Krabie 1 à 2 pouces	do	30 00
Orme 1 à 2 pouces (dur)	do	35 00
Cotonyer 1 à 4 pouces	do	40 00
Bois blanc 1 à 4 pouces	do	30 00
Chêne 1 à 2 pouces rouge	do	40 00
Chêne 1 à 2 pouces blanc	do	25 00
Chêne figuré	do	00 00
do	do	80 00
Bois durs.		
16 M		00 00
do		00 00
do		00 00
do		30 00
do		35 00
do		40 00
do		30 00
do		40 00
do		50 00
do		60 00
do		80 00
Bois de Service		
		Prix en gros.
1 pouce strip shipping cull	8 à 16 pieds	10 M. \$13 00
1 1/2 et 2 pouces shipping cull	do	do 13 50
1 pouce shipping cull sidings	do	do 17 00
1 1/2 et 2 pces do	do	do 18 00
1 pouce qualité marchande	do	do 24 00
1 1/2 et 2 pces do	do	do 26 50
1 pouce mill cull, strip, etc. No 2	do	do 8 00
1 1/2 et 2 pces do	do	do 8 50
1 pouce mill cull No 1	do	do 12 00
1 1/2 et 2 pces do	do	do 12 50
3 pouces do	do	do 10 00
do do No 2	do	do 0 00
Epinette—1 pouce mill cull	5 à 8 pieds,	do 10 00
1 1/2 et 2 pouces mill cull	do	do 10 00
3 pouces mill cull	do	do 10 00
1, 1 1/2, 1 3/4 et 2 pouces qualité marchande	do	do 14 00
Fruche—1, 2 et 3 pouces	do	do 11 00
Colombages en pin, 2 x 3, 3 x 3 et 3 x 4—aux chars	do	do 11 00
Lattes—1ère qualité	le mille	do 0 00
2ème d.	do	do 0 00

Charpente en pin		
de 16 à 24 pieds—3 x 6 à 3 x 11	do	18 00
de 25 à 30 do do do	do	20 00
de 31 à 35 do do do	do	26 00
de 16 à 21 do 3 x 12 à 3 x 14	do	20 00
de 25 à 30 do do do	do	24 00
de 31 à 35 do do do	do	30 00
Bois carré—pin		
de 16 à 24 pieds—de 5 à 11 pouces carrés	do	18 00
de 25 à 30 do do do	do	30 00
de 31 à 35 do do do	do	26 00
de 16 à 24 do de 12 à 14 pouces carrés	do	22 00
de 25 à 30 do do do	do	24 00
de 31 à 35 do do do	do	30 00
Charpente en fruche		
de 17 à 30 pieds jusqu'à 12 pouces	do	18 00
Charpente en épinette	do	18 00
do do rouge	do	28 00

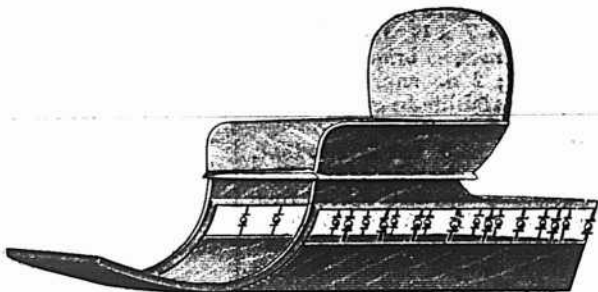
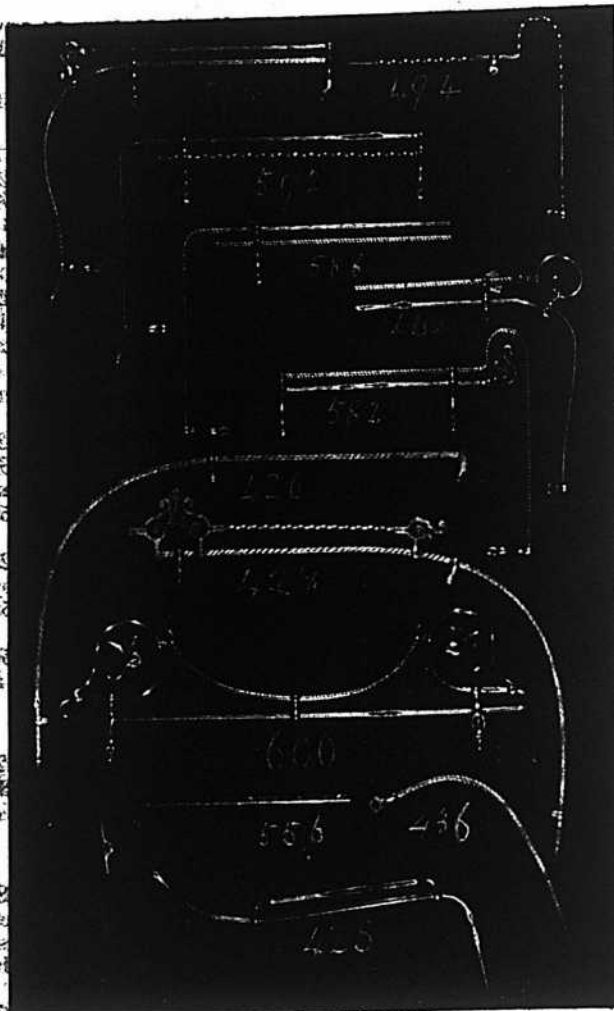

Ceci est un genre vraiment populaire, avec siège en bois. Grandeur régulière du fond : 54 x 21 pds.

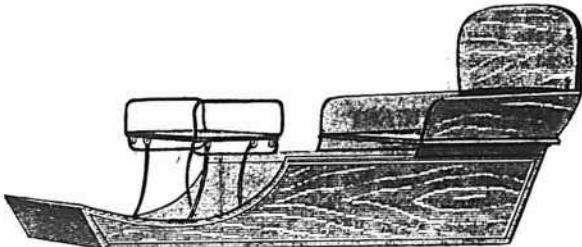

Cette vignette est une illustration de notre siège mobile "Jump Seat" arrangé pour recevoir quatre voyageurs. Nous employons les meilleures ferrures sur le marché. La facilité avec laquelle les changements s'opèrent en fait une favorite. Grandeur régulière du fond : 51 x 21 pds.

Nos Montures en Cuivre nickelé pour Dashes de voitures, nos Poignées, Garde-crottes, etc, sont du dernier genre. Nous sollicitons des commandes d'essai.

D. CONBOY, Toronto, Ont., fabricant en gros de dessus et garnitures de voiture, sièges et caisses de voitures non-finies, rampes et poignées en argent plaqué, tabliers en caoutchouc, bourrelets pour chevaux, etc.

LUDGER GRAVEL, Agent, 26 et 28 Place Jacques-Cartier MONTREAL



Pendant la semaine terminée le 21 juin 1902

MONTREAL-EST

Quartier St-Jacques

Rue Mentana Nos 120 et 122. Lot 1207-152 avec maison en brique, terrain 24 x 94 sup 2256. Jérémie & Domina Roy à Jos. Arthur Biron; \$2600 [55582].

Rue Berri No 146. Lot 430-6, avec maison en pierre et brique, terrain 25 x 95 sup 2375. Anastasie Poissant épouse de A. Duperrault à Chs. Devlin; \$7000 [55603].

Rue Rivard. Lot 1202-54 pt S. E. 1202-53, terrain 25 x 70 sup 1750 vacant. La succession Ferd. David et al à Eugène Charbonneau \$550 [55616].

Quartier St-Louis

Rue Lagauchetière Nos 474 à 478. Lot 112, avec maison en brique, terrain 42.9 x irrég sup 3640. Chs. Devlin à Anastasie Poissant épouse de Adol. Duperrault; \$3000 [55602].

Rue Cadieux Nos 791 à 797. Lot pt S. O. 923 et autre lot, avec maison en bois et brique, terrain 38 d'un côté 34-6 de l'autre x 75 sup 2719. Alphonse Richer à Adélaad Renaud; \$6000 [55617].

Quartier Ste Marie

Rue Gain. Lot 626; 627, 628, terrain 150 x 79 d'un côté et 79.9 de l'autre sup 11906 vacant. Annie P. Wheeler à Aimé Dubuc; \$1800 [55583].

Ave DeLorimier Nos 100 à 106. Lot 489, avec maison en brique, terrain 42 x 138 sup 5796. Le Shérif de Montréal à Eliza Vallée épouse de Jos Bouchard; \$810 [55595].

Ruelle Fullum Nos 7 à 17. Lot 1354-5, 6, 1355-28, 29, avec maison en brique, 1 terrain 49.5 x 40 sup 1976; 2 do sup 1093; 1 do 27.4 x 19 sup 533. La faillite Joseph Lafrance à Emma Rivet; \$1600 [55598].

Rue Harmony Nos 2 à 8. Lot 1315 pt 1314, avec maison en brique, terrain 42.7 x 87.6 sup 3726; 1 do 8 x 30 sup 22.6. Frs. St Germain à Jos Ed. Desjardins; \$1200 [55599].

Rue Maisonneuve Nos 383 à 387. Lot 1101-68, avec maison en brique, terrain 38 x 113 sup 4294. Pierre Talon dit Lespérance à Ferdinand Beauregard; \$2100 [55605].

Rue Ste Catherine Nos 1340 à 1344. Lot No 350, avec maison en brique, terrain 43 x 95 d'un côté, 94.3 de l'autre, sup 4080. Marie Louise Oullerie veuve de Pierre Payer al et à Thomas Dionne, \$975. [55607].

MONTREAL-OUEST

Quartier Centre

Rue St Jacques No 17. Lot No 140, avec maison en pierre et brique, terrain 26.6 x 36.6 d'un côté, 34.9 de l'autre, sup 913.9. Louis Strasburger à Jos Elzéar Drolet, \$1400. [136598].

Quartier St Antoine

Rue Coursol No 37. Lot pt 87-51, 52, avec maison en brique, terrain 17.9 x 90 sup 1598. Lambert Bélair à Benjamin Jasper \$2700. [136583].

Rue St Antoine. Lot pt 92, terrain 48.8 de front 49 en arrière x 136 d'un côté et 135.2 de l'autre sup 6621 vacant. La succession de Mde Adelaide Cath. Aubert de Gasdè Vve de Hon G. R. S. de Beaujeu à Dame Marie Louise Lacroix épouse de Joseph Sawyer; \$5300 [136585].

Rue Ste Catherine Nos 2453 à 2469. Lot pt 15 24-2 à 7, avec maison en pierre et brique, terrain 150 x 113 sup 16837. Abraham Lin-

HOTEL A LOUER DANS LA PARTIE HAUTE DE LACHINE

Contient plus de trente chambres à coucher, chauffage à l'eau chaude, grande salle de bal, etc. A une belle façade sur le fleuve, et est favorablement situé au point de vue de la gare du chemin de fer, des chars électriques et du point de débarquement des bateaux. Très bien installé pour un hôtel, un club ou une grosse maison de pension. — Possession immédiate. — Loyer modéré.

THE J. CRADOCK SIMPSON REAL ESTATE & AGENCY COMPANY

Batisse Banque des Marchands 205, RUE ST-JACQUES, MONTREAL

COMPTABLES.

ALEX. DESMARTEAU

Successor de Charles Desmarteau,

COMPTABLE, AUDITEUR,
LIQUIDATEUR DE FAILLITES

Commissaire pour
Québec et Ontario.

Bureaux, 1598 et 1608 rue Notre-Dame.
Montréal.

F. X. BILODEAU. A. O. CHALIFOUR
BILODEAU & CHALIFOUR,

Comptables, Auditeurs et
Commissaires, Liquidateurs
de faillites.

No 15 rue Saint-Jacques,
Téléphone Bell Main 3232. Montréal.

W. M. RENAUD,

Comptable, Auditeur et
Commissaire. Spécialité:
Règlement des affaires de
Faillites.

No 15 rue St-Jacques,
Téléphone Main 2274. Montréal.

The Canada Accident Assurance Co.

Siège principal: MONTREAL

Une Compagnie Canadienne pour les affaires Canadiennes

ACCIDENTS---GRANDES GLACES

Surplus de 50 p.c. du capital payé, en plus de toutes obligations et du capital actions.

T. H. HUDSON, R. WILSON SMITH,
Gérant. Président.

Arthur W. Wilks J. Wilfrid Michaud

WILKS & MICHAUD,

Comptables, Auditeurs, Commissaires pour
toutes les provinces.

Règlement d'affaires de Faillites.

211 et 212 Batisse Banque des Marchands

Téléphone Main 4125. MONTREAL.

GEO. GONTHIER

Expert Comptable et Auditeur

EXPERT REPRESENTANT

The Account, Audit & Assurance Co'y,
Limited., New York.

Spécialité: Audition de livres et organisation
de comptabilité d'après méthode appelée
"Balance Sheet System of Accounts."

11 et 17, Côte de la Place d'Armes

Tel. Bell Main 2113. MONTREAL.

EMILE JOSEPH, L.L.B.

AVOCAT

NEW YORK LIFE BLDG., MONTREAL

Chambre 701.

Tel. Bell Main 1787

coln Pacaud à Mark Warkman; \$35000 à réméré, [136589].

Ave Sussex Nos 11, 11a et 35. Lot pt 1644 pt 1645 et autres immeubles, avec maison en pierre et brique, terrain 23.6 x 125.3; 1 do 19 x 124, James Johnstone Riley à John E Riley et Jas J. Riley jr; \$1 [136591].

Rue Souvenir No 18. Lot No 1639-37, avec maison en brique, terrain 24 x 124.7 d'un côté et 123 de l'autre sup 2971. David Mc Lean à Henry Joseph; \$5000 [136592].

Rue Cour: ol No 33. Lot pt 87-49, 50, avec maison en brique, terrain 18.3 x 90 sup 1642. Dame Hermine Brunette Vve de L. Choquette à Dame M. Sarah O. A. J. Coutellier épouse de J. E. Coutellier; \$1550 [136593].

Rue Ste Catherine Nos 2730 à 2738. Lot 1627-12-3, 4, 5, avec 5 maisons en pierre et brique, terrain 128 x 147.7 d'un côté et 147.11 de l'autre. Alexander M. Foster à Daniel Ford; \$52000 [136599].

Rue Bishop. Lots 1703-26 pt S. E. 1703-25, terrain 21.1 x 103 sup 2171.7 vacant. Rev. Jacob Ellegood à Jos. Ovide Gravel; \$3257 [136600].

Ruelle St Léon Nos 3 et 5. Lot 548, avec maison en bois, terrain 20 x 50. Lecavalier & Riel à Camille Legault dit Deslauriers; \$700 [136602].

Rue Cathcart Nos 80 à 90. Lot 1375, avec maison en brique, terrain 53 x 107.6. La succession Dame Ruth M. Child Vve du Rev. John Fraser à Wm L. Maltby; \$13500 [136604].

HOHELAGA ET JACQUES-CARTIER

Quartier Hochelaga.

Rues Nolan et Sherbrooke. Lots 29-692 à 699, 973 à 980, 1247 à 1253, 1282 à 1292; 1324 à 1334, 22-569 à 577, 709 à 718, 29-29 à 636, 910 à 917, 1186 à 1192; 33 terrains 25 x 110 1 do sup 5214; 1 do sup 2750; 1 do 46.7 d'un côté 45 de l'autre x 80 sup 5043; 2 do 30 x 110; 20 do 24 x 110; 7 do 23 x 110; 1 do 20 d'un côté 23 de l'autre x 110 sup 2387; 20 do 25 x 120; 2 do 30 x 120; chacun vacants. The Montreal Land & Improvement Co à Amédée A. Bernard & Lucien Arsène Bernard; \$53161.50 [95904].

Rue Lafontaine Nos 151 à 155. Lot 166-552, 553, avec maison en brique, terrain 45 x 80 sup 3600. Sophie Masson Vve de Séraphim Cormier et al à E. Fabien Vaillant; \$4550 [95927].

Rue Joliette. Lot 23-123, terrain 24 x 121 sup 2904 vacant. Sir Thos G. Shaughnessy et al à Joseph M. Philippe Allard; \$350 [95934].

Rue Moreau. Lot 80-158, terrain 48 x 150 sup 7200 vacant. Le Shérif de Montréal à Victor Favreau; \$200.25 [95942].

Quartier St-Denis

Rue Brebœuf No 425. Lot 1 S. E. 331-112, avec maison en brique et bois, terrain 25x86 sup 2150. Emmanuel Beauchamp à Wilfrid Hamel; \$500 [95976].

Quartier St Jean-Baptiste

Ave Mont Royal Nos 160 à 164. Lot pt S. O. 6-171, pt N. E. 6-172, avec maison en pierre et brique, terrain 24 x 100. Alphonse Richer à Domithilde Matte épouse de Eusèbe Leclair; \$3950 [95945].

Rue Chambord Nos 203 à 217. Lot No 6-

133 à 136, avec maison en brique, terrain 96 x 70 supr 6720. Archibald De Lery McDonald à Eugène Bernier; \$6000 [95954].
Ave Laval Nos 597 à 603, 607 et Ave Mont Royal Nos 462 à 474. Lots No 15-1111, 1112, 1114a, 1114-b pt 15-1114, avec maison en brique, terrain 40 x 75 supr 3000; 1 do 29 x 82 supr 2378; 1 do 38 x 88 supr 3344; 1 do 44 x 88 supr 3872. Donatien David à Joseph Robillard; \$11200 à reméré [95968].

Ste Cunégonde

Rue Napoléon. Droits de succession dans les lots pt S. E. 2421, 2422, avec maison en brique, terrain 40 x 65. Adolphe Labrosse dit Raymond et al à Osiias Maisonneuve; \$500 et les hypothèques [95960].

St Louis-Mile-End

Rue St Laurent. Lot 11-1171, terrain 50 x 84 vacant. The Montreal Investment & Freehold Co à Medelger alias Jos Zénon Léveillé; \$700 [95905].

Rue Waverley. Lots 11-695, 696, 1/2 N. O. 11-694; 2 terrains 50 x 88; 1 do 25 x 88 chacun vacants. Alphonse Richer à Ambroise Monette; \$2500 [95906].

Rue St Urbain. Lot 12-26-21, terrain 25 x 80 vacant. The Montreal Investment & Freehold Co à Esdras Gauthier; \$150 [95911].

Rue Clark. Lot 1/2 S. 11-1104, avec maison en bois et brique, terrain 25 x 88. André J. H. St Denis à Joseph Desroches; \$1050 [95919].

Rue Mance. Lot 1/2 N. O. 12-10-7, terrain 25 x 105 vacant. Rebert Neville jr à Robert W. Lewthwaite; \$450 [95948].

Ave Atlantic. Lot 12-26-32, terrain 25x90.5 vacant. The Montreal Investment & Freehold Co à Joseph Coté; \$225 [95958].

Westmount

Ave Roslyn. Lot pt 219-186, 187, terrain 10 x 111 supr 1100 vacant. The Westmount Land Co à Annie Lancaster épouse de John Robinson; \$499.50 [95921].

St-Henri

Rue St Alphonse. Lot pt 1716, terrain 30 x 70 vacant. Le Shérif de Montréal à Adolphe Duperrault; \$500 [95944].

De Lorimier

Rue Rachel. Lot pt 7 et autres immeubles, terrain supr 100000 vacant. Albert E. de Lorimier à Arthur Tourville; \$8000 [95973].

Ave DeLorimier et rue Bordeau. Lots 152-27, 45 pt 152-26, 28, 44, 46, terrain 49 x 200 vacant. Camille Bourdon à Eusèbe Meunier; \$2940 [95977].

Côte St-Paul

Rue du Pavillon. Droit de réméré dans le lot 1/2 S. E. 340 7-7, avec maison en bois, terrain 29.6 x 124.6. Joseph Leduc à Pierre Dansereau; \$1050 [95928].

Sault aux Récollets

Lot 18-88, terrain vacant. Charles Caron à Arthur Lecompte; \$200 [95971].

Lot 18-89, terrain vacant. Charles Caron à Wm C Palmer; \$200 [95972].

St Laurent

Lot 35-26, 27. Philomène Pomela Gosselin épouse d'Edm Goyer à Alfred Mercure; \$1600 [95929].

Lot pt 409-303. Mary Anne Milton épouse de Dolphis Payette à Stephanie Gohier épouse de Emmanuel Lecavalier; \$150 [95935].

Lachine

Rue Dominion. Lots 916-143, 172, 223; terrain 50 x 112.6; 2 do 48 x 92.6 chacun vacants. John J. Cook et al à Gédéon Leroux; \$720 [95955].

Chemin de Lachine. Lot 916-223, avec maison en bois, terrain 24 x 148. Gédéon Leroux à Odilon Laplante; \$500 [95956].

Pointe-aux-Trembles

Lot pt 197. Omer Bricault dit Lamarché à Euclide Desrochers; \$400 [95908].

V. L. ACOMBE, Architecte,
321 Ave de Lorimier

L. R. M. ONTBRIAND,

Architecte et Mesureur,
No 230 rue St-André,
Montréal.

J. E. MILE VANIER,
Ingénieur Civil et Architecte.
Ancien élève de l'Ecole Polytechnique. Constructions Civiles et Religieuses, Aqueducs, Egouts, Pavages. 20 années de pratique.
107 rue St Jacques, Montréal

HORMISDAS CONTANT, Entrepreneur Plâtrier, 290 rue Beaudry. Phone Bell E. 1177.

E. D. OUVILLE, Plombier
137B rue St-Urbain, Montréal.

O. M. L. AVOIE,
Peintre-Décorateur,
Peintre d'enseignes
et de Maisons. Tapissier et Blanchisseur.
No 482 rue St-Hubert,
Telephone East 1412. Montréal.

**Fournitures pour
Machinerie de Buanderies**

Manufacturiers, importateurs et marchands de toute machinerie nécessaire aux propriétaires progressifs de buanderies.
Ecrivez et demandez catalogue et prix.
York M'fg. Co., Ltd.,
TORONTO, Ont.

Ontario Nut Works, Paris.
BROWN & CO.
Manufacturiers
d'ECROUS moulés à chaud,
de toutes grandeurs, carrés
et hexagones



**ENSEIGNES DE TOUTES SORTES
LETTRES SCULPTEES, Etc.**

THEO. DAVID
Peintre Decorateur, Lettrage de voiture
506 RUE CRAIG, - - MONTREAL
Tel. Bell Main 2380.

C. H LeTourneau, prés. C. LeTourneau, vice-prés.
J. LeTourneau, sec.-trés.

LeTourneau, Fils & Cie, Limitée

Marchands-Ferronniers
259, 261, 263 et 265 RUE ST-PAUL
MONTREAL.

Windsor Paint Co. Limited,
Windsor, Ont.
Fabricants de Vernis Japans,
Peintures, couleurs et Emaills de
Haute Qualite.

LUDGER GRAVEL, Agent,
26 et 28 Place Jacques-Cartier, Montréal.

Ste Anne de Bellevue

Lots 325-9, 16, pt 325-10, 15. Helena Jane Lusher épouse de James McDougall à James St George Dillon; \$5000 [95969].

Voici les totaux des prix de ventes par quartiers :

St Jacques	\$10,150 00
St Louis	9,000 00
Ste Marie	8,485 00
Centre	14,000 00
St Antoine	119,007 00
Hochelaga	58,261 75
St Denis	500 00
St Jean-Baptiste	21,150 00
Ste Cunégonde	500 00
St Louis Mile-End	5,075 00
Westmount	499 50
St Henri	500 00
De Lorimier	10,940 00
Côte St Paul	1,050 00

\$259,118 25

Les lots à bâtir ont rapporté les prix suivants:

Rues	Quartier	Le pied
Rivard.	St Jacques.	31 3/7c
Gain,	Ste Marie.	15c
St Antoine,	St Antoine,	80c
Bishop,	St Antoine,	\$1.50c
Nolan et Sherbrooke,	Hochelaga,	21 5/9c
Joliette,	Hochelaga,	12c
St Laurent,	St Louis Mile End,	16 3/4c
Waverley	do	22 5/7c
St Urbain	do	7 1/2c
Mance	do	17c
Ave Atlantic	do	10c
Ave Roslyn	Westmount	45c
Ave DeLorimier	DeLorimier	30c

PRÊTS ET OBLIGATIONS HYPOTHÉCAIRES

Pendant la semaine terminée le 21 Juin 1902, le montant total des prêts et obligations hypothécaires a été de \$136,417, divisés comme suit, suivant catégories de prêteurs :

Particuliers	\$81,225
Successions	26,292
Cies de prêts	11,900
Assurances	9,000
Autres corporations	8,000

\$136,417

Les prêts et obligations ont été consentis aux taux de :

4 1/2 p. c. pour \$26,000.
5 p. c. pour \$300; \$1,500; \$2,700; \$3,200; \$5,000; \$8,000; \$9,000 et \$12,000.
5 1/2 p. c. pour \$500; \$1,500; 2 sommes de \$2,000; \$4,000 et \$9,000.

Les autres prêts et obligations portent 6 pour cent d'intérêt à l'exception de \$242, \$900 à 7 p. c., \$225 et \$500 à 8 p. c.

TOUR DU MONDE—Journal des voyages et des voyageurs.—Sommaire du No 24 (14 Juin 1902). 1o La Bretagne, par Gustave Geoffroy. 2o A travers le monde : le chemin de fer du Vésuve. 3o Aux pays inconnus : Le docteur suédois Otto Nordenskjold dans les régions antarctiques, par Moriak. 4o Missions Archéologiques : Les nouvelles fouilles du Forum romain.—L'église de Sancta Maria Antiqua.—Le Temple de Jupiter Stator. 5o La lutte économique : Les câbles sous marins.—Réseaux étrangers et réseaux français. 6o L'Expansion Coloniale : La Nouvelle-Calédonie, perle minière du Pacifique, par Eugène Gallois (Suite). 7o Livres et Cartes. 8o Conseils aux voyageurs : Pour les Voyageurs-Collectionneurs.—Les fleurs des montagnes.—Espèces silicicoles et silicifuges.—Espèces annuelles et vivaces.—Altitude.—Culture, par Henri Coupin (Suite).

Abonnements France : Un an, 26 fr. Six mois, 14 fr. Union Postale : Un an, 28 fr. Six mois, 15 fr. Le Numéro : 50 centimes. Bureaux à la librairie Hachette et Cie, 79 Boulevard Saint-Germain, Paris.



M. J. Art. Godin, architecte demande des soumissions pour une chapelle qui sera érigée à Marieville pour les Révdes Sœurs de la Présentation.

M. Maurice Perrault, architecte a été chargé de préparer les plans et devis pour le nouvel Hôpital Notre-Dame qui sera érigé rue Sherbrooke.

La Commission d'Hygiène a choisi les plans et devis de MM. Jos Perrault & Arnold Findley, architectes, pour l'hôpital civique qui sera érigé sur l'avenue du Parc.

Permis de Construire à Montréal

Rue Massue No 1, une maison formant 2 logements; 24 de front, à 2 étages, en bois et pierre, couverture en gravois; coût probable \$450. Propriétaire Dame Sarah Rivard Beau lieu; entrepreneur Jos. Ferron (1427).

Rue Fullum Nos 642 à 646, modifications à une maison. coût probable \$1000. Propriétaire Mde Damase Perrault (1428).

Rue Ste Catherine près de la rue Dorion, 2 maisons formant 4 magasins et 2 logements, 42 x 50, à 3 étages, en pierre et brique; coût probable \$7000. Propriétaire Ambroise Géméaux, architecte C. A. Reeves (1429, 1430).

Rue Durocher No 85, modifications à une maison, coût probable \$1000. Propriétaire Dame E. Desbarrats; entrepreneur Jos Coté (1431).

Rue Ontario No 1295 et 1297, modifications à une maison; coût probable \$30. Propriétaire Dame Vve. Versailles (1432).

Coin des rues Mentana & Napoléon; une maison formant un magasin et 3 logements, 34 x 38, à 3 étages en bois et pierre, couverture en gravois; coût probable \$2500. Propriétaire Aurèle Roy (1433).

Rue Rushbrook No 93, modifications à une maison; coût probable \$1500. Propriétaire, J. Stanley; entrepreneurs, J. P. Raith & Co (1434).

Rue de la bande du Canal près de la rue St Etienne, une bâtisse formant une forge et des ateliers, 130 x 74, à un étage, en brique; coût probable \$14,000. Propriétaire, The Canada Switch & Spring Co; architectes, T. Springle & Son; entrepreneurs, G. T. Nicholson (1435).

Rue Frontenac No 121, modifications à une maison; coût probable \$300. Propriétaire, M. Dumont (1436).

Rue Ste Catherine No 1276, modifications à une maison; coût probable \$200. Propriétaire, Geo. Beupré (1437).

Rue Cadieux No 800, une maison formant 6 logements 44 x 36, à 3 étages, en pierre et brique; coût probable \$7,000. Propriétaire, Damase Larose; entrepreneur, A. Lavallée (1438, 1439).

Rue St Laurent Nos 1125 à 1131, modifications à une maison; coût probable \$600. Propriétaire, L. E. Beaudry; entrepreneur, Alf. Gravel (1440).

Rue Cheneville, Nos 5 et 7, modifications à une bâtisse; coût probable \$3000. Propriétaire the Standard Light & Power Co; entrepreneurs R. E. Edwards & Son (1441).

Coin des rues Ontario et Hôtel-de-Ville, modifications à une écurie; coût probable \$1100. Propriétaire la Cité de Montréal; entrepreneur A. Tétrault (1442).



BERNARD CAIRNS

Ce qu'il y a de mieux

ETAMPES EN CAOUTCHOUC

Seaux, Vignettes à jou (Stencils), etc.

10 RUE KING OUEST, TORONTO

Diplômé à l'Exposition de Toronto en 1901.

POMPES

en FER et
en CUIVRE

Aspirantes et Foujantes;
à main et à moteurs,
pour Puits.



Pour tous les usages. Nous pouvons répondre vos besoins avec la qualité la meilleure et les prix corrects. Catalogues et informations complètes sur demande.

THE R. McDOUGALL CO., Limited
Manufacturiers GALT, Canada.

Laurence & Robitaille

MARCHANDS DE

Bois de Sciage et de Charpente

BUREAU ET CLOS

Coin des rues Craig et St-Denis

Bell Tél. Main 1488. MONTREAL
Tél. des Marchands, 804.

CLOS AU CANAL

Coin des Rues William et Richmond

Bell Tél. Main 3844

Tel. Bell Main 3951 Tel. Marchands 1881

T. PREFONTAINE & CIE

LIMITÉ

Bois de Sciage et de Charpente

GROS ET DETAIL

Bureau: coin des rues NAPOLEON ET TRACY

STE-CUNEGONDE

Clos à bois, le long du Canal Lachine, des deux côtés. Téléphone Bell 8141; Montréal.

Spécialité: Bois préparés de toutes façons, assortis par longueurs et largeurs en grande quantité.



PARFAITE Pour Maison, Magasin, ou Eglise.

La lampe à Gaz Auer produit et brûle son propre gaz et met à la portée des campagnes les plus reculées une lumière supérieure et plus économique que le gaz ordinaire ou l'électricité. Lumière brillante mais douce. Coûte moins que l'huile, et aussi facile à conduire. Catalogue illustré gratis. Demandez-le.

LA CIE DE LUMIERE AUER, MONTREAL



PROVINCE DE QUEBEC

Cessions de Commerce

Montréal—Clendinneng, Wm. & Sons, fonderie; Wm. Mann. change de raison sociale.

Cessions

Montréal—Demers, Albert & Cie, merceries, etc.

Dominion Sporting Goods Co. offre 30c dans la piastre.

Gauvreau, Joseph, restaurant.

Mainguy, J. P. & Cie, merceries.

Québec—Bedard & Cie, épicier,

Gingras Marin & Cie, chaussures.

Ste Agathe des Monts—Prévost A. Cie, mag. gén.

St Stanislas de Batiscan—Douville, J. B. & Cie, mag. gén.

Décès

Montréal—Lefort L. A. libraire, etc.

Lefort & Cie, merceries, etc; L. A. Lefort.

Ste Agathe—Boulangier, Octave, mag. gén.

Curateurs

Montréal—Desmarteau, Alex, à Daoust, A. & Cie, boucher.

Lamarche & Benoit à Smith, J. W. jr briquetier.

En Difficultés

Metapédia—Smith, Melle, Sarah, mag. gén.; offre 25c dans la piastre.

Montréal—Surprenant, Arthur, épicier.

Welsh, D. H., confiseur.

Dissolutions de Sociétés

Maddington Falls—Petit, Octave & Cie, bois.

Montréal—Fawcett, W. & Sons, épiciers.

Kellert, H. & Son, hardes.

Laniel & Frère, épicier.

Loynachan & Sriver, marchands.

Montreal (The) House Furnishing Co.

Québec—Bergevin, L., Frère, nouveautés.

Fonds à Vendre

Bougie—Latour, Jos, hôtel.

Drummondville—Blanchet, A. J., hôtel.

Montréal—Gauthier, Odilon, chaussures.

Delisle, J. A. & Cie, merceries.

Perrault Shoe Co.

Québec—Ford, William, plombier.

Rivière à Pierre—Plourde, Jos, mag. gén.

Fonds Vendus

Québec—Daly J. & J., provisions, etc.; à 42c dans la piastre et les dettes de livres à 55c dans la piastre.

St Casimir—Godbout Arthur, mag. gén.

St Hyacinthe—Brodeur, J. A. M. & Cie, modes.

Incendies

Montréal—Grier, M. A., bois; ass.

Reinhardt & Cie, brasserie; ass.

Singer Mfr Co, moulins à coudre, ass.

Nouveaux Etablissements

Lévis—Lamon'agne, N. & Fils, mag. gén.

Lyster Station—Pennington, D. H. & Co, bois.

Montréal—Colonial Dressing Co.

Colonial Fluid Beef Co.

Couturier, A. & Cie, cigares, etc.

Lyster, B. R. & M. J., restaurant.

New York Shoe Shining Parlor.

Ornstein, Osias, nouveautés.

Petelle & Cie, bouchers.

Terminal (The) Dry Goods Store.

Whyte (The) Packing Co Ltd.

Claman Waterproof Garment Co.

Colonization (The) of Canada Ltd.

Institut des Sciences Ocultes ; Louis Fortier.
Joseph Tassé Cigar Co Ltd.
Kinetic (The) Heat Co of Canada Ltd.
O'Brien, H. & Co, peintres, etc.
Shiells & Lyman, laitiers.
Tassé, L. V. & Co, épici.; L. V. Tassé.
St Flavien—Sevigny, Siméon, mag. gén.

PROVINCE D'ONTARIO

Cessions

Cookstown—Boddy, R B, épicier, etc.

Décès

Hamilton—Halloran, Patrick, épicier.
Techborne—Brown, Johnston, mag. gén.

En Difficultés

Kingston—Starr et Sutcliffe, nouveautés.
Ottawa—Blythi, G R & Sons, nouveautés.

Dissolution de Sociétés

Ottawa—Booth & Garrow, épiciers, etc ; H. W. Booth continue.

Fonds à Vendre

Ottawa—Galarneau, J. B., merceries.

Fonds Vendus

Acton—Kopman, D., nouveautés.

Nouveaux Etablissements

Bontfield—Racicot, Geo., épicier.

NOUVEAU-BRUNSWICK

Fonds Vendus

Harcourt—Perry, George H., mag. gén.; à M. J. Dunn.

NOUVELLE-ECOSSE

Décès

Dartmouth—Walker, H. C. sr, épicier.

Fonds à Vendre

Dartmouth—Walker, H. C. sr, épicier.

MANITOBA ET TERRITOIRES DU NORD-OUEST

Cessions de Commerce

Elm Creek—Moore, W. H. mag. gén.; S. Brownstone succède.

Fonds à Vendre

Medecine Hat—People's Supply Co, Ltd, mag. gén.

Fonds Vendus

Emerson—Wilson, Mde, modes ; à M. Williams.

Grenfell—Copeland, R. A. & Co, mag. gén. ; à Isabella Copeland.

Prince Albert—Macarthur, James, ferronneries à 65c dans la \$.

COLOMBIE ANGLAISE

Cessions de Commerce

Enderby—Bell & Jalland, mag. gén ; Enderby Trading Co, succède.

Extension—Jones, Mde, M, épicier, etc ; parti pour Ladysmith.

Parbo, Frank, épicier, parti pour Ladysmith.

Setevenson, Chs, E. & Co, nouveautés, partis pour Ladysmith.

Victoria—Sterling (The) nouveautés.

JOURNAL DE LA JEUNESSE. — Sommaire de la 1541e livraison (14 Juin 1902. — Malheur est bon, par Danielle d'Arthez. — Excursions de vacances, par Louis Rousselet. — Le Petit Roi de la Forêt, par Henry Gauthier-Villars. — La table de Pythagore en action, par Pythagore.

Abonnements: France: Un an, 20 fr. Six mois, 10 fr. Union Postale: Un an, 22 fr. six mois, 11 fr. Le numéro: 40 centimes. Hachette & Cie, boulevard Saint-Germain, 79, Paris.

FAUCHER & Fils

Importateurs et Marchands-Ferronniers

Bois et Garnitures de Voitures

Fournitures pour Carrossiers et Forgeons, telles que Fer en barres, Acier, Charbon de forge, Peintures, Vernis, etc.

Nos. 796 à 802, Rue Craig,

MONTREAL.

Téléphone Main 576

FERRONNERIES, HUILE, PEINTURES, CHARBON, ETC., ETC.



Manufacturiers et Importateurs, Montréal.

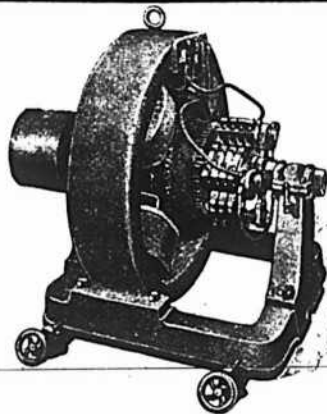

BARTON & CO., Manufacturiers de DYNAMOS ET MOTEURS

N'IMPORTE QUEL VOLTAGE—TOUTES LES DIMENSIONS
Les personnes désirant obtenir des machines de première classe consulteront leurs meilleurs intérêts en nous écrivant pour avoir nos prix. Réparations, une spécialité.
Bureau et ateliers: 352 RUE WELLINGTON, LONDON, ONT.

THOS SONNE, Sr.

MANUFACTURIER DE

Auvents, Tentes, Voiles

Et drapeaux de toutes les nations

Bâches de Voitures, Couvertures de Chevaux, Stores pour Chassis à ressort à l'intérieur du rouleau

Location de Tentes en tous genres

Prelarts et Vêtements en peau huilée, Câbles pour monte-charges établis à bref délai.

Echelle de sauvetage à bon marché

193 RUE DES COMMISSAIRES,

Coin St-Sulpice, Montréal

Téléphone Bell Main 1161.

PROVINCE DE QUEBEC

Cour Supérieure.

ACTIONS

DÉFENDEURS. DEMANDEURS. MONTANTS

Absents

Gaudet Oscar et al. Liquidateurs Banque Ville Marie 169

Chambly Canton

Jannetot Arth. Chs Choquette 291

Chelmsford, Ont.

Charlebois J. B. L. H. Hébert et al 309

De Lorimier

Grosboillot Jules. H. C. St Pierre et al 115

Lachine

Robert Henri. J. Alph. Paré 855

Longueuil

Borduas Philias. Alf. Poirier 121
Lebeau Dame Raoul. Delle V. Bourdon 204

Monkland, Ont.

Combear Wm H. Jas W. Thomson 131

Montreal

Benoit Dame Elzéar et al. Liquidateurs de la Banque Ville Marie 469

Brown, héritiers de Alf. S. Dame G. Alice Phillips et vir 600

Beaupré Noel. David Sirois 150

Brayley R. E. Jos Drolet 517

Calestagne Jos. J. E. Lafrance 105

Carmichael Wm J. Dame Jane Gow et vir 817

Cité de Montréal. Dame Georgiana Mussen (dom.) 1000

Chartier A. et al. Liquidateurs Banque Ville Marie 179

Clément Jos. Oscar Coutlé 225

Connery John. Gédéon Bélanger 175

Can. Pac. Ry Co. Jos. Provost 100

Demers Arthur. Liquidateurs Banque Ville Marie 156

Désy Emile et al. S. T. Duclos et al 278

Desjardins Chs. Henrietta Ambach 350

Dignard Alcime et al. Liquidateurs Banque Ville Marie 117

Darling Bros. The Ocean Guarantee & Corp. Ltd 2500

Fraser Dame Edw. C. et al. Hy W. Walker 1e cl.

Fauteux Gust. Alph Edm. Dostater 150

Gravel Toussaint. Olivier Pagé 400

Gubin Oscar. W. Venables et vir 135

Lapointe Fred. A. Demers 231

Lanoix J. T. A. E. Gauthier 617

Larocque Emerie. Liquidateurs Banque Ville-Marie 370

Lefebvre F. H. Can. Pac. Ry Co 140

Lilley Thos. Ferdinand Tremblay 163

Lorrain Ant. esqual. Louis Allard 3605

Lamarche Jos. (entrepreneur) Succ. G. C. V. Buchanan 9287

Messier Jos. Jos. Leblanc 350

Murphy Frk et al. Liquidateurs Banque V. M. 130

Montreal Street Ry Co. Jos. Lefrançois (Dom.) 999

Martin Adrien. D. Lacombe 100

Pacaud A. L. Lamson Cons. Store Service 227

Ryland Succ. W. H. Dame Eliza Dautre 718

Royal Electric Co. Dame Maria Bayard et al 16009

Rodier J. A. et al. Liquidateurs Banque Ville Marie 118

Robertson Dame Archie G. Geo. C. Nicholson 1e cl.

Rabinovitch David. The Legal & Financial Exchange Ltd 900

Shannon Pat. esqual. F. de S. Bastien 1735

Scott W. P. Max. Goldberg	200
Scott W. P. et al. H. St Mars et al	182
Thompson John. G. A. Taylor	300
Trois Maisons Gust. des. A. Cinquars et al	100
Vaillancourt Arth. et al. F. J. Bisailon et al	110
Wilson Dame Wilf. J. Dame Eliz. Richards et al	508
Walker Alex. Alb. Blanchard	1e cl.
Pointe Claire	
Legault Ovila. Jos Bibeau	500
Québec	
Fine J. Alex Anderson	295
Shawinigan Falls	
Lambert & Trudel. Hudon & Orsali	325
St Hyacinthe	
Lang Charllé. Lee Kee Gow	145
St Laurent	
Cousineau L. & Marie Marg. Liqui- dateurs de la Banque Ville Marie	325
St-Louis—Mile End	
Jasmin Léon. Jos. Ward	366
Ste Marguerite	
Pepin Louis. Geo. S. Brush	195
Ste Thérèse	
Deschambault Horm. Ed. Blanchet	134
Toronto	
Poole (The) Pub. Co. Desbarats Adv. Agency	5785
Westmount	
Tancock J. A. Albert Homes	192
Ross Robert. James Redmond	3e cl.
Bradshaw Geo. et al. Liquidateurs Banque Ville Marie	120
Shaw Christie M. & David M. Wm A. Giguère	120

Cour Supérieure

JUGEMENTS RENDUS

DÉFENDEURS. DEMANDEURS. MONTANT.

Montreal

Brayley R. E. Jas Patterson	95
Chrétien Jean & P. Moïse Robidoux	200
Carter John. Richard A. Galley	180
Finnie John T. Robt H. Ahn	313
Hickey Martin. F. J. Curran	47
Howard héritiers de Ann Bridget. Jos Carroll	230
Lanouette J. Bte. V. F. Jasmin	103
Lamoureux C. et al. Banq. du Peuple	7088
Lepage Edm. et al. G. B. Burland	1166
Mindon Fred Cole. J. P. Cook	100
Mainguy P. J. De M. M. Wolever et al	107
Mace Dame T. H. G. W. Foisy et al	149
Riordan Bros. Jos Méloche	179
Sadler Geo. B. Alex. McDougall	6814
Saxe Hy. Le Crédit Foncier F. C.	6814
Yasinowski M. H. Horwich et al	117

Québec

Banque Nationale et al. J. E. Doré et al	15000
---	-------

St Basile le Grand

Lambert Geo. Aimé Lambert	172
--------------------------------	-----

St Henri

Melançon Félix et T. S. John Jas Johnson	150
Maranda Alph. O. et al. Alex Brosseau	168
Brown Dame James. G. W. Foisy et al	199
Cité de St Henri. Mlle C. Burroughs	120

St Polycarpe

Mouette Dame Jos. et vir. Clovis Sauvé	50
---	----

St Rédempteur

McCabe John. Geo. Beaugrand dit Champagne et al	3329
--	------

PAIN POUR OISEAUX Est le "Cottam Seed," fabriqué d'après six brevets. Marchandise de confiance; rien ne peut l'approcher comme valeur et comme popularité. Chez tous les fournisseurs de gros.

La Peptonine

Le véritable aliment des enfants, pur, stérilisé, approuvé par les analystes officiels, recommandé par les autorités médicales.

Se détaille à 25 cts la grande boîte. Pour les cotations, consultez les prix courants de ce journal.

F. COURSOL, Seul Propriétaire, 382 Avenue de l'Hôtel de Ville, - MONTRÉAL.

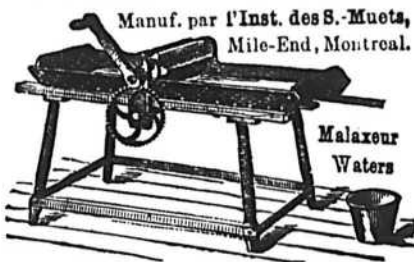

Manuf. par l'Inst. des S.-Muets, Mile-End, Montreal.

Malaxeur Waters

COURSE POUR LES TAPIS...

Tel est le mot qui exprime le mieux l'activité qui prévaut en ce moment dans les Tapis, Rideaux et Couvertures de plancher à chacun de nos Trois Grands Magasins de Tapis.

THOMAS LIGGET,

1884 rue Notre-Dame, Montréal.
2446 rue Ste-Catherine, Montréal.
175 à 179 rue Sparks, Ottawa.

G. ELIE AMYOT

IMPORTATEURS D'ARTICLES DE

Modes et Hautes Fantaisies

EUROPÉENNES ET AMÉRICAINES

Téléphone 887 ♦ En gros seulement

59, rue Dalhousie, B. V., Québec

FOURRURES! FOURRURES!



Importateur et exportateur en gros de fourrures brutes et préparées. Manufacturier de fourrures pour Messieurs, Dames et Enfants, telles que Pardessus, Jaquettes Collettes, Cois Tours de Cou, etc., aussi Mitaines et Gants de Chamois.

On paie le plus haut prix du marché sur consignation de fourrures non-préparées, Peaux, Cire d'Abelle et Racines de Ginseng.

HIRAM JOHNSON, 494 Rue St-Paul.

HARDOUIN LIONAIS

D.C.D., L.C.D.,

CHIRURGIEN DENTISTE,

Gradué du " Philadelphia Dental College
Licencie du Collège Dentaire de la P. de Q.

2359 RUE STE-CATHERINE

MONTRÉAL

Tél. de Bureau: Up 2498.

Résidence. E. 870

Toronto

Menzies John H. Ths P. Butler	2188
------------------------------------	------

Westmount

Bulmer Ths C. M. Geo. A. Grier	1612
-------------------------------------	------

Cour de Circuit

JUGEMENTS RENDUS

DÉFENDEURS. DEMANDEURS. MONTANTS.

Acton

Ledoux Albert. P. Borduas	15
--------------------------------	----

Fraserville

Chamberland J. B. V. J. N. Godin & Co	54
--	----

Grand'Mère

Dontigny Ph. L. Clément	21
Juneau Max. Dr J. O. H. Ricard	14
Massicotte T. D. Ricard	5

Maisonneuve

Gnthier J. Dame M. J. Martineau	45
--------------------------------------	----

Montréal

Allan C. L. Lehrer	14
Berlind J. S. Berlind	7
Bishop J. E. Morris	12
Béliveau L. J. A. Bertin & Cie	17
Bernard J. H. Gendron	9
Brabant J. G. H. Mc Dougall	5
Beauchamp E. A. Gauthier	14
Been J. H. Solomon	13
Boulé J. J. E. Fortier	14
Coté A. G. Bertrand	10
Clermont J. B. N. Léveillé	15
Cuvillier G. L. Villeneuve	8
Cnappel C. E. Leroux	8
Chaffee W. I. Gauthier	8
Coté P. P. Dubuc	9
Cumming J. P. Mc Dermott	85
Desfossés C. J. H. Migneron	17
Dussault F. A. Robertson	44
Dunham E. A. alias W. Pomeray	47
Doré A. D. Octave Bédard	14
Derome L. G. et al. W. J. Gage & Co	82
Dunham El. H. A. Smith	72
Danford H. K. J. Dewitt	13
Dalbec V. Dame S. Vézina	29
Drapeau J. B. B. Crochetière	16
Dubé J. Ald. Eustache Larose	10
Fauteux J. H. A. Jos Cayer et al	13
Giguère W. A. Dame M. Wolever	23
Gagnon Jos. M. Malleck	7
Gaudet Dame A. et vir. A. Duverger	30
Guilbault D. et al. La Banque Prov.	41
Gordon S. N. Beauchamp	99
Henderson J. Dame M. Mulcahy	40
Hébert A. H. Gendron	8
Keen D. Delle A. Fletcher	43
Larose Félix. Dame M. Hennessey	25
Labelle J. B. A. Toupin	15
Levesque A. P. D. Tansey	21
Laporte J. C. Jo'let	35
Langevin A. L. Donato	7
Laurier Jos. J. A. Desjardins jr	5
Leet L. T. A. Martineau et al	5
Labelle J. B. C. Lapierre et al	14
Mayburg G. P. Cochrane	39
Martin F. I. Phelan	8
Massey F. A. Winfindale	10
Mignac D. J. B. Dagenais	27
do. L. H. Hébert et al	23
Morel L. P. King	24
Massey Fred. J. Lamarche	30
Monette Frs. E. Sigouin	21
Marcotte F. X. et al. R. J. Demers	55
Noiris E. S. Glickman	7
Pinault J. M. L. A. Perrault	5
Paquette S. J. Versailles	10
Portugais H. F. Leroux	11
Pelletier A. H. Renaud	30
Proctor A. J. V. Guertin et al	15
Payette A. L. Landry	71
Racine F. X. C. O. Lussier	15
Rioux A. C. Lebœuf	10
Ready D. N. Bloom	5

Rolland Francis.....	Dame E. M. L. Desaulniers	65
Rhéaume F.....	A. D. Ferland	8
Riopelle E.....	J. A. Champigny	45
Racette O. et al.....	O. Daoust	20
Richer A.....	N. Chevalier	25
St George T.....	J. Collins	16
St André G.....	J. Durocher	20
Smith Dame P.....	O. Alain	12
Savoie A.....	J. H. Lafond	6
St Pierre E.....	S. Freedman et al	10
Thériault L. M.....	O. Sauvé	38
Turgeon E.....	J. Bacon	6
Tomarro Ed.....	J. Lande	10
Thivierge M.....	X. Boyer	86
Thibault S.....	A. Chaplin	91
Tuck G.....	Ville de Westmount	65
Walker John B.....	P. F. Collier	5
White Wm et al.....	M. Tapley	42
Piedmont		
Rivet Dame J. B.....	P. Kearney	19
Québec		
Larivée L.....	L. P. Bourdon	5
Shawinigan		
Goulet D.....	P. Larchevêque	10
Shawinigan Falls		
Charbonneau C. I. E.....	A. Vachon	6
Deschaines Thos.....	Dupont & Frère	14
Fontaine H. A.....	F. Lamy	48
Marcotte J. E.....	E. Frenette	90
Ste Cunégonde		
Phillip J.....	P. Lalonde	15
Therrien J.....	Dame M. McNally	22
Ste Flore		
Lacombe Thos.....	M. Houle	80
Plourde J. E.....	S. H. Frigon	53
Plourde Ed.....	M. Rivard	44
St Henri		
Tassé W.....	F. Trenholme	6
Harnois Frs.....	Isaac Plom	8
St Hyacinthe		
Richard H.....	J. E. Hébert	71
Charron Ed.....	E. Rapporte	9
Coté Nap.....	Trahan et McNulty	10
Desprès Régis.....	P. A. Lefebvre	12
Ste Julie		
Grisé O.....	J. E. Berthiaume	10
Grisé R.....	do	12
St Léonard		
Martineau J. B.....	J. Ward	20
St Louis Mile-End		
Label Jos.....	D. Marsolais	70
Roy L.....	L. Caron	19
St Mathieu		
Trudeau Avila.....	A. Dansereau	46
St Maurice		
Boulard Ed.....	N. Gélinas	47
St Polycarpe		
Monette Dame Jos. et vir ..	C. Sauvé	50
St Tite		
Fay Guil.....	S. H. Frigon	30
St Wenceslas		
Prince Ph.....	J. C. Héon	91
Westmount		
Calder Lorenzo.....	H. T. Evans et al	38
do Wm McT. Notman	8

La demande s'accroît de mois en mois en faveur du *Dormol*, une excellente préparation, recommandée par les médecins et, d'un usage général aujourd'hui pour le soulagement et la guérison de quantité de petits maux auxquels sont sujets les petits enfants. Le *Dormol*, comme son nom l'indique suffisamment procure aux petits enfants un sommeil calme et bienfaisant. Les marchands bien avisés le tiendront en stock; cela fera leur affaire et celle des mères de famille.

ETIQUETTES

N'importe quelle grandeur. 1 à 17 couleurs. Tous les procédés

Etiquettes pour Costumes. Etiquettes pour le Stock. Dessins soumis.

LEVY & CO., IMPRIMEURS, TORONTO
19 Leader Lane

McArthur, Corneille & Cie

Importateurs et Fabricants de
Peintures, Huiles, Vernis, Vitres, Produits Chimiques et Matières colorantes de tous genres.

Spécialités de Colles-fortes et d'Huiles à Machinerie.

DEMANDEZ NOS PRIX

310, 312, 314, 316 RUE ST-PAUL
MONTREAL.

L'ECHELLE WAGONER est la meilleure sur terre pour placer les doubles chassis, enlever la glace des dalles, peindre, faire la plomberie et pour tous usages. Nos échelles et nos voitures à échelles pour le feu, dans les villes et villages, sont à bon marché et les meilleures. Catalogue gratis.

The Waggoner Ladder Co., Limited,
LONDON, ONT.



Tel. Bell up 971

The Crescent Electric Co.

L. ROUSSEAU, Gérant. 2503 Ste-Catherine
Installation de lumière électrique et d'horloges de contrôle électrique, téléphones pour entrepôts, cloches électriques, etc. Seuls agents pour la
STANDARD ELECTRIC TIME CO. de Waterbury, Conn.

PRODUITS DE LA ONEIDA COMMUNITY

LICOUS, CHAINES À VACHES, Mains-de-Guide (Snaps), etc., etc.

Toutes les grandeurs, tous les genres. Peuvent être obtenus de tous les Jobbers du Canada.

Fabrique: — NIAGARA FALLS, Ont.

Ontario Silver Co., Limited

NIAGARA FALLS, Canada.

Manufacturiers de Cuillers, Fourchettes, Coutellerie et Articles en plaqué.

Demandez notre catalogue et nos cotations,

Machinerie à faire les Chemins

Machines à dresser les routes "Champion," Broyeurs de pierres, Rouleaux compresseurs, Balayeurs de rues, Etendeuses de macadam, Charrues à terrassements, Racleurs-niveleurs à roues.

The Good Roads Machinery Co., Limited.
John Challen, gérant, HAMILTON, Ont.



Du 1er au 8 Juillet 1902.

District de Montréal

Félix Dansereau vs Pierre A. Pigeon.
Maison neuve — Les lots 18-291, 292 situés rue Orléans.
Vente le 3 juillet, à 11 h. a. m. au bureau du shérif à Montréal.

District de Joliette

Pierre Gravel et al vs Dame Emélie Cartier et vir.
Berthierville — La partie du lot 181 situé rue St Henri, avec bâtisses.
Vente le 2 juillet, à 10 h. a. m., au bureau du shérif.

District de Montmagny

Dame Vve Ferd. Corriveau vs Louis Parent.
St Valier — Le lot 348, avec bâtisses.
Vente le 2 juillet, à 10 h. a. m., à la porte de l'église paroissiale.

District de Rimouski

Léocadie Desbiens vs Joséphine Richard
St Jérôme de Matane — Le lot 427 et partie 426, contenant 120 arpents.
Vente le 8 juillet, à 10 h. a. m. à la porte de l'église paroissiale.

Henri Vignola vs Thadée Levesque
Ste Angèle — Les lots 66a et 66b, avec bâtisses.
Vente le 3 juillet, à 10 h. a. m., à la porte de l'église paroissiale.

District de St Hyacinthe

Hector Pagnuelo vs Meril Menard.
St Hyacinthe — La jouissance et usufruits du lot 645 situé rue Concorde, avec bâtisses.
2o La jouissance et l'usufruit sur la partie nord est du lot 59 et pt 60, avec bâtisses.
Vente le 3 juillet, à 10 h. a. m. au bureau du shérif pour le premier lot et le même jour à 11 h. a. m. à la porte de l'église paroissiale pour les autres lots.

District de Terrebonne

In re James Grady failli
Ste Sophie — Les parties des lots 20 et 12 situés au village de New-Glasgow, avec bâtisses.
Vente le 2 juillet à 11 h. a. m. à la porte de l'église paroissiale.

IMPORTATION DE BEURRE ET FROMAGE DANS LA COLONIE DU CAP

Nous empruntons à l'Annual Report of the Cape Town Chamber of commerce, 1901, les renseignements suivants sur les importations de beurre (y compris la margarine) et de fromage dans la colonie du Cap, de 1891 à 1901 :

Années	Beurre francs	Fromage francs
1891.....	1.227.750	888.775
1892.....	1.431.450	916.875
1893.....	2.121.300	1.139.050
1894.....	2.355.375	1.007.250
1895.....	2.509.075	1.229.125
1896.....	3.831.000	1.304.550
1897.....	4.918.975	1.453.350
1898.....	4.094.275	1.766.455
1899.....	3.430.900	2.679.525
1900.....	5.360.575	2.236.675

Le grès d'art.

Le goût du bibelot céramique s'est incontestablement développé depuis un certain nombre d'années. Le grès était tout indiqué pour fournir une poterie décorable au grand feu, facile à façonner et d'un prix de revient moins élevé que la porcelaine.

Les Anglais ont su, depuis un siècle environ, se faire une spécialité des grès fins. Au lieu de fabriquer directement avec une argile à grès naturelle, ils ont opéré avec des pâtes composées avec des argiles et des matières fusibles (feldspath ou cornish-stone). Les grès fins anglais, dont le décor a été peu varié jusqu'ici ont été traités le plus souvent en Wedgwood, c'est-à-dire qu'ils sont décorés avec des sujets en reliefs, sur fond de couleur.

On tire aussi un très heureux parti du grès à glaçure salée dans le Royaume-Uni, genre qui a toujours été fabriqué en même temps que le grès fin.

A Mettlach, plus récemment, on a créé un genre un peu différent. En même temps que le grès traité en Wedgwood, on fait du grès en pâtes colorées d'un très heureux effet. La Société Villeroy et Boch a su trouver une note particulière très intéressante.

Si nous quittons maintenant les fabriques de grès, nous trouvons quelques petits potiers qui se livrent à des produits de grands services dans le parement, il y a plus personnelles, mais évidemment moins nombreuses. Ces grès sont surtout des pièces d'amateurs dont l'intérêt est le plus souvent concentré dans la partie céramique. Les formes ne présentent pas une grande recherche; ce qui séduit le plus, c'est l'aspect des couvertes appliquées sur la pâte; La production de ces potiers est fatalement restreinte, puisqu'elle ne répond à aucune utilité immédiate. Leur clientèle se compose de collectionneurs, et le chiffre d'affaires que représente cette branche intéressante du grès est relativement faible.

Pour compléter cette étude forcément si rapide, il faudrait exposer l'importance commerciale du grès.

Par suite de l'inexactitude et du manque de précision des désignations dans les comptes rendus des exportations et importations, il est très difficile de se rendre compte du mouvement commercial du grès.

Une grande partie des produits reste dans le pays, mais une partie notable occasionne des transactions avec les pays étrangers. Voici pourtant, en cherchant à se tenir aussi près que possible de la vérité, l'ordre des pays les plus importants au point de vue de l'exportation: la Grande-Bretagne, la France, l'Allemagne et l'Autriche-Hongrie. Ap-

GRAVEL & DUHAMEL

IMPORTATEURS DE
Fournitures de Sellerie et Carrosserie

SPECIALITÉS:
Garnitures pour harnais, Tops,
Roues, Trains, Cuirs à bourrer
Vernis et Peintures.
Et en général tout ce que nécessite la
fabrication des voitures
278 rue St-Paul, 117 des Commissaires
Tel, Main 551-2705. Marchands 51.

LOCKERBY & MCCOMB

Manufacturiers de
FEUTRE PRÉPARÉ pour couvertures
marque "SHIELD"
FEUTRE Goudronné
marque "DOMINION"
PAPIER POUR GARNITURES DE COLD
STORAGE. FEUTRE À TAPIS.
COALTAR ET POIX POUR COUVREURS.

65, rue Shannon,
TELEPHONE
Main 1989
Montreal



LE BUREAU DU JOUR
Toutes les combinaisons nécessaires pour rendre un bureau pratique, abrégant l'ouvrage et économique se trouvent dans ceux que nous manufacturons. Sous le rapport de la matière première, de la construction, du fini et de l'utilité, de la durée et du dessin, ils devancent toutes les autres marques. Ils transforment tout bureau en un bureau plus confortable. Notre catalogue fournit tous les renseignements.
Canadian Office and School Furniture Co., "Limited."
Preston, Ont., Can.
Ameublements pour Bureaux, Ecoles, Eglises et Loges.

LS. DESCHENES
ENCANTEUR DE COMMERCE
Jobber en Chaussures

NO 60 RUE ST-JEAN
QUEBEC

N. B.—Messieurs les marchands de la campagne épargneront de l'argent en venant me faire visite avant d'acheter ailleurs. J'ai constamment en mains toutes sortes de jobs pour leur commerce.

proximativement on peut accorder à la Grande-Bretagne 2,000,000 de francs d'exportations. Les importations dans ces pays sont inférieures aux exportations; en France, notamment, on peut considérer, d'après ce qui s'est passé dans les dernières années, l'importation comme formant le tiers de l'exportation.

Toutes ces données sont forcément hésitantes, car dans les classifications administratives, on a fait des confusions regrettables entre les divers produits céramiques. Ainsi, certains grès se trouvent compris sous la désignation de porcelaines et se trouvent confondus avec les faïences grossières; les tuyaux de grès sont souvent aussi comptés parmi les tuyaux de terre, etc. Il résulte de ceci une inexactitude très grande sur ce qui se passe réellement.

Le grès ne peut pas occasionner un mouvement commercial aussi important, entre les divers pays, que des matières comme la faïence et la porcelaine, qui sont capables de recevoir un décor plus ou moins riche, et de constituer une poterie de luxe. A part son rôle restreint dans le bibelot, le grès est avant tout une poterie pratique dont la valeur est déterminée par ses qualités. Si l'on a besoin, pour les développements futurs de l'industrie dans les pays éloignés, de matériel en grès, il est probable que les frais de transport augmenteront tellement le prix de revient que l'on aura intérêt à chercher à établir une fabrication dans les environs.

Système commercial unique

Le système commercial consistant à vendre à crédit de l'épicerie et des provisions, la chose est reconnue depuis longtemps, présente de sérieux inconvénients. Le système qui consiste à vendre strictement au comptant a été trouvé impraticable dans un grand nombre de places où les acheteurs n'ont pas toujours l'argent à la maison pour payer comptant.

M. J. K. Cranston de Galt, Ontario, a imaginé un système de "due bills" et de "jetons d'escompte" (discount checks) sous forme de monnaie d'aluminium, de laiton ou de carton représentant des valeurs de 1c à \$1 qui sont vendus au consommateur et repris ensuite comme argent comptant par le détaillant. Si un acheteur à crédit prend de ces jetons pour un montant de \$5.00; ce montant est porté immédiatement à son débit, et ces jetons sont ensuite encaissés comme argent comptant ce qui évite de faire des entrées au fur et à mesure des achats. Ecrivez à J. K. Cranston, Galt Ont. et demandez des circulaires et échantillons en mentionnant le PRIX COURANT.

Le "Silver Bell"

Est un excellent tabac à fumer; il comprend dans sa combinaison les meilleures sortes de tabacs canadiens: ce qui explique sa vogue. Son emballage pratique en boîtes de fer blanc de 1/5 contribue encore dans une certaine mesure à en favoriser la vente. Il a sa place marquée dans les vitrines de tous les tabacconistes qui cherchent à plaire à leur clientèle, tout en réalisant de bons profits.

