ADMINISTRATION — RÉDACTION
88, rue Georges, Ottawa
Tél: Rideau 514

4, rue Langevin, Hull
Tél: Sher. 3925

LE DROIT

SEUL QUOTIDIEN FRANÇAIS D'OTTAWA ET DE HULL

20e Année No 148 — OTTAWA MERCREDI 28 JUIN 1933 — Le numéro 2 sous

DEMAIN
TRES CHAUD
MAXIMUM HIER 92
MINIMUM (Nuit) 70
A 8 H. CE MATIN 78

Son E. Mgr Bonhomme est sacré évêque

L'Onction Sainte de l'épiscopat conférée par Son Éminence

S. E. Mgr J. Bonhomme, O.M.I., Sacré par S. E. le Cardinal Villeneuve à Notre-Dame de Hull.

LA CÉRÉMONIE

Déploiement grandiose de la liturgie sacrée. – Neuf archevêques et évêques assistent au sacre.

LE SERMON

Pour la première fois dans son histoire, Hull avait le bonheur ce matin de voir un de ses anciens pasteurs les plus dévoués et les plus vénérés, sacré évêque dans ses murs. Après celui d'hier soir, d'avoir reçu pour la première fois, un prince de l'Eglise, Son Eminence le Cardinal R.-M. Villeneuve,O.M.I., archevêque de Québec, la ville-soeur de la Capitale, dont la population est presque entièrement catholique exultait d'une joie bien légitime. Aussi, malgré la grande chaleur, le vieux temple de Notre-Dame-de-Grâce était rempli d'une foule religieuse et laïque recueillie et aimante, accourue pour voir le bon Père Bonhomme, recevoir des mains de Son Eminence le Cardinal Villeneuve, la plénitude du sacerdoce.

Nombreux étaient les endroits de commerce de la cité transpontine qui chômaient aujourd'hui à l'occasion du sacre. C'est un témoignage de respect fort consolant pour l'Eglise et qui ne peut qu'inviter les bienfaits célestes à descendre sur ces établissements. La population était en liesse également, et si elle n'a pas pu, toute assister aux solennelles cérémonies qui se déroulaient dans le temple, elle n'en chargeait pas moins les abords, dans l'espérance de voir "son" premier évêque et d'en recevoir une des toutes premières bénédictions.

Son Excellence Monseigneurr Joseph Bonhomme, O.M.I., évêque de Tulana, et vicaire apostolique du Basutoland, a été sacré évêque ce matin à l'église Notre-Dame de Hull par Son Eminence le Cardinal Jean-Marie Villeneuve, O.M.I., archevêque de Québec.

Cette première consécration épiscopale que notre ville a vue chez elle, s'est déroulée en présence de Son Excellence Mgr Andrea Cassulo, délégué apostolique au Canada, d'évêques, de prélats, de prêtres, de religieux venus du Québec et de l'Ontario, rendre hommage à celui que Rome envoie à la direction de missions africaines, après avoir vécu une partie de sa vie parmi nous.

Son Eminence le Cardinal Villeneuve a officié. Il était assisté, en qualités d'évêques consécrateurs, de Leurs Excellences Nos Seigneurs Joseph Guy, O.M.I., vicaire apostolique de Grouard, et Aldée Desmarais, évêque auxiliaire de St-Hyacinthe.

Mgr J.-H. Chartrand, V.G., curé de Wrightville, a prononcé le sermon de circonstance.

Porte-croix, P. Latrémouille, O.M.I.,; porte-croix de la procession, le P. Morin, O.M.I.; porte-crosse, P. Gilbert, O.M.I.; porte-livre, P. Laferrière, O.M.I.; porte-bougeoir, P. Ducharme, O.M.I.; familiers, M. Corriveau et Fr. Bernier, O.M.I.; cérémoniaire, P. Cossette, O.M.I.; thuriféraire, P. Dufour, O.M.I. Toutes les autres fonctions subalternes étaient remplies par les enfants de choeur de la paroisse.

M. l'abbé René Martin, de l'archevêché, agissait comme maître de cérémonie de concert avec l'abbé secrétaire du Cardinal.

Les RR. PP. H. Matte et Caron, O.M.I., remplissaient les fonctions de diacre et de sous-diacre d'office. Les diacres d'honneur étaient les RR. PP. Martel, O.M.I., supérieur du Juniorat du Sacré-Coeur d'Ottawa et l'abbé R. Glaude, curé de Gatineau Mills. Le R. P. Gilles Marchand, O.M.I., recteur de l'Université d'Ottawa, officiait en qualité de prêtre assistant.

Les chapelains de S. E. Monseigneur J. Bonhomme, O.M.I., le nouvel évêque, étaient les RR. PP. L. St-Georges et P. Cornellier, O.M.I.; celui de S. E. Monseigneur Guy, le R. P. D. Poulet, O.M.I., supérieur du Scolasticat St-Joseph d'Ottawa-est, et du R. P. Rainville, O.M.I.; celui de S. E. Monseigneur Aldée Desmarais, M. l'abbé R. Guindon, curé de Hawkesbury, et du R. P. Jalbert, O.M.I.

S. E. Monseigneur Andrea Cassulo était assisté du R. P. Philémon Bourassa, O.M.I., provincial des Oblats de l'Est, et du R. P. A. Béland, O.M.I., curé de la paroisse Notre-Dame.

L'ENTREE SOLENNELLE

Les grandes cérémonies du sacre proprement dites ont été précédées de l'entrée solennelle de l'évêque-élu dans l'église Notre-Dame de Hull.

L'imposant cortège de personnalités du monde ecclésiastiques et religieux s'est formé en face de l'église et, croix en tête, est entré dans l'église. Suivaient des scolastiques de différentes communautés, des prêtres séculiers, des prêtres réguliers, des supérieurs de communauté, des chanoines, des prélats, des évêques, de l'évêque-élu, de Son Eminence le cardinal Villeneuve accompagné des évêques consacrateurs, du délégué apostolique.

LE SERMON

Mgr J.-H. Chartrand, V.G., délégué par S. E. Mgr Guillaume Forbes, archevêque d'Ottawa, pour prononcer le discours de circonstance qu'une indisposition empêcha de faire, a montré ce que c'était que la consécration épiscopale.

"Il n'y a qu'un sacerdoce, dit-il. C'est celui de J.-Christ. Il n'y a qu'un sacrement qui le confère. C'est l'ordre. Il y a des degré distincts, mais qui ne font pas moins partie d'un même et unique sacrement. L'épiscopat est la plénitude et le complément du sacerdoce.

"De cette plénitude résulte la hiérarchie, la puissance de transmission. Il découle encore que tous les ordinations subalternes subsistent en lui éminemment et qu'il se présente à l'autel revêtu de tous les vêtements sacrés. Les lévites de tous les ordres et juridiction lui doivent cortège et assistance. Dans sa personne, c'est le sacerdoce dans toutes ses parties, c'est le sacerdoce tout entier qui agit.

"L'évêque est le grand prêtre. Il doit offrir les dons et les offrandes par lesquels est reconnu sur les hommes le souverain domaine de Dieu sur toutes choses. Ce ministère est confié aux hommes, et non aux anges, parce que eux seuls peuvent compatir, à cause de leur nature, avec les infirmités des hommes. C'est pourquoi Dieu s'est fait homme pour devenir grand prêtre.

"Qui fait l'appel de l'élu? Sous la loi judaïque, c'était par héridité que le sacerdoce était conféré. Aujourd'hui, sous la loi chrétienne, c'est par l'Esprit-Saint. C'est ainsi Notre Seigneur a choisi lui- ses apôtres. Au lendemain de de Judas, lorsqu'il s'est mer un successeur, les

4e page)

ORATEUR SACRE

MGR J. H. CHARTRAND, p.a., v.g., curé de St-Joseph de Wrightville, Hull, a prononcé le sermon de circonstance au sacre de Mgr Bonhomme, ce matin.

IL A FAIT 112 DEGRÉS AU SOLEIL AUJOURD'HUI

CONFÉRENCE À SILLERY DU R.P. MARCHAND

Le recteur de l'Université d'Ottawa parle à un congrès au couvent de Sillery.

BUT POURSUIVI

(Spécial au Droit)

QUEBEC, 28— Près de mille déléguées, réunies en congrès dans le magnifique couvent de Sillery, de Québec, ont écouté, hier soir, une causerie donnée par le Rév. Père Marchand, recteur de l'Université d'Ottawa.

Il a démontré en termes précis, le but intellectuel poursuivi par les Anciennes Elèves des Couvents Catholiques du Canada. Il n'en saurait être autrement, puisque l'Association est le prolongement de l'action doctrinale de nos Couvents catholiques. Pour endiguer le mal qui, de nos jours, désole le monde, les amicales devront donc travailler à la diffusion de la science chrétienne. Il ne faut pas laisser le domaine de la science aux ennemis de notre religion. Contribuons plutôt au plus grand rayonnement de la doctrine chrétienne, en encourageant les études plus avancées chez les jeunes personnes qui en ont les aptitudes.

Madame Bélanger, présidente générale, remercie l'orateur. Monseigneur Prud'homme, évêque de la Saskatchewan, qui avait bien voulu présider cette séance, termine la soirée par quelques bonnes paroles aux congressistes.

LE DELEGUE

Des centaines d'amicalistes, qui sont actuellement réunies en congrès biennal, au couvent de Sillery, de Québec, ont eu l'honneur de recevoir la visite de Mgr Andréa Cassu-

(suite à la 10e page)

ON AJOURNERA LA CONFÉRENCE SUR LES ARMES

On propose de l'ajourner au 16 octobre. Cette décision serait confirmée demain.

14 QUESTIONS

(Presse Associée)

GENEVE, 28. — L'ajournement au 16 octobre de la conférence de désarmement mondiale pendant que dans l'intervalle les pourparlers se continueraient privément, a été recommandée hier par le comité régulier. La conférence se réunira jeudi pour confirmer cette décision. Les représentants des petites nations prétendent que le désarmement a reçu son coup de mort, et il est possible qu'ils soulèvent des objections jeudi. On se proposait de reprendre les travaux de la conférence la semaine prochaine. La Grande-Bretagne et la France estiment qu'il est inutile de poursuivre plus longtemps les pourparlers, avant que les principaux problèmes soient réglés dans des conversations privées. L'Allemagne a surpris bien des gens en s'abstenant de véhémentes protestations. Un communiqué officiel annonce les questions suivantes qui seront soumises dans des négociations privées.

(suite à la 10e page)

L'ETALON-OR

TALLINN, 28. — L'Esthonie doit abandonner l'étalon-or, annonce aujourd'hui le premier ministre Tounesson.

Ad multos et faustissimos annos

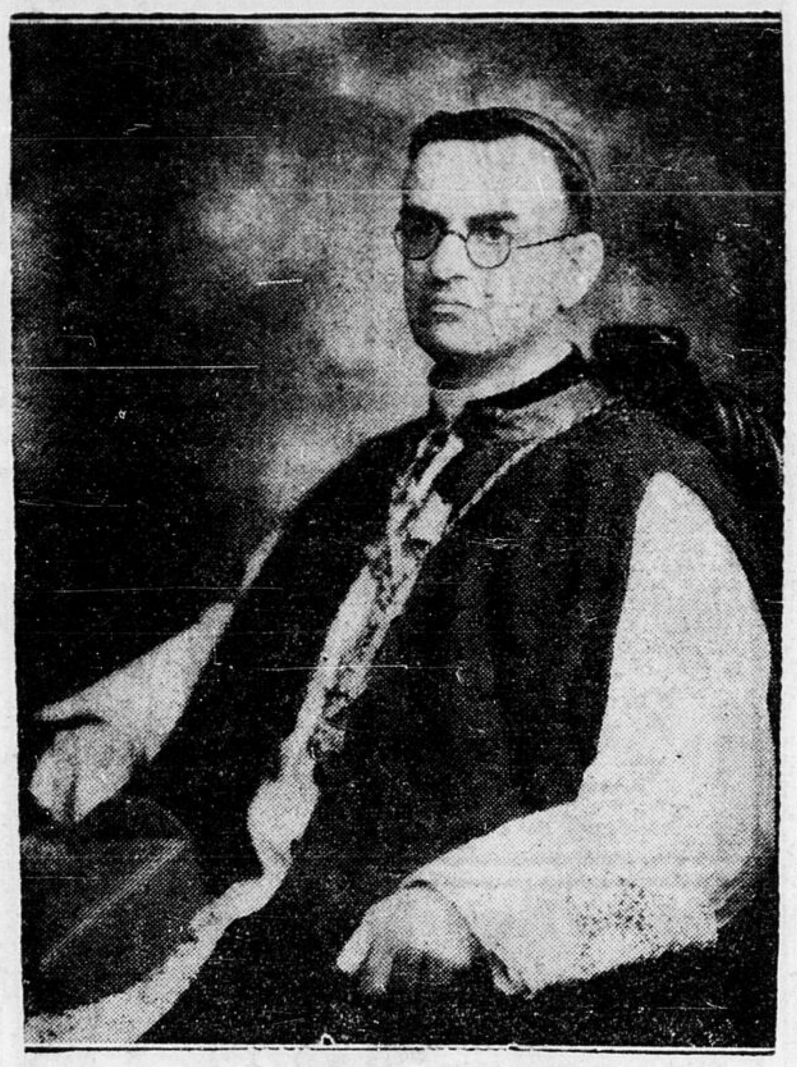

SON EXCELLENCE MONSEIGNEUR JOSEPH BONHOMME, O.M.I., évêque de Tulana, et vicaire apostolique du Basutoland, ancien curé de Notre-Dame de Hull, sacré évêque ce matin dans son ancienne église paroissiale par Son Eminence le Cardinal R.-M. Villeneuve, O.M.I., archevêque de Québec.

S. E. Monseigneur Joseph Bonhomme, O. M. I.

Le R. P. Joseph Bonhomme, O.M.I., est né à St-1889, de Delphis Bonhomme, cultivateur, et de Léocadie Vigneux. Il fit ses études à Ottawa au juniorat des Oblats et au scolasticat des mêmes Pères. Il entra dans cette Congrégation à Lachine, le 2 août 1912. Ayant prononcé ses voeux perpétuels à Ottawa, le 8 septembre 1916, il y fut ordonné par Mgr Charlebois le 18 mai 1918. Il devint vicaire à Hull en août 1919. Il s'occupa activement des Syndicats catholiques en qualité d'aumônier pendant plusieurs années. En 1926-1927, il fut nommé curé de la paroisse. L'année suivante, il partait pour Mont-Joli, mais il en revint le 27 mars 1930. Depuis cette date, il est curé et supérieur à la paroisse Notre-Dame de Hull. Il a succédé au R. P. Bourassa, O.M.I., nommé provincial. Le R. P. Bonhomme est bien connu dans la région par ses nombreuses activités, en particulier, par son dévouement à la cause du retour à la terre.

Au Sacre de Mgr Bonhomme

S. E. MGR ANDREA CASSULO, délégué apostolique au Canada et à Terreneuve, assistait ce matin au sacre de Mgr Bonhomme.

Monseigneur JOSEPH CHARBONNEAU, P.A., V.G., supérieur du Grand Séminaire d'Ottawa et représentant de Son Excellence Monseigneur Guillaume Forbes, archevêque d'Ottawa, au sacre de Monseigneur Joseph Bonhomme.

LA CHALEUR DANS L'OUEST ET AUX É.-UNIS

Dans l'ouest on demande de la pluie et aux Etats-Unis la chaleur est torride.

MORTALITES

(Presse Canadienne)

WINNIPEG, 28:—Les fermiers des provinces des prairies scrutent aujourd'hui le firmament, espérant qu'avant la nuit il se produira un changement de vent et qu'il tombera de la pluie afin d'aider aux récoltes en plusieurs régions de l'ouest. Il faisait encore beau et chaud ce matin dans toutes les provinces, et il a plu en quelques endroits pendant la nuit. La menace des sauterelles dans le Manitoba et la Saskatchewan attire aussi l'attention des fermiers. Près de Liberty, dans le sud, les oiseaux attaquent ces insectes.

AUX ETATS-UNIS

NEW-YORK, 28:—Il n'y a pas d'indice de soulagement à la chaleur dans le sud-ouest des Etats-Unis. Il a fait hier une chaleur torride dans toute cette région et les prostrations ont été nombreuses. A Chicago le mercure a marqué 100 degrés et au moins sept personnes sont mortes dans l'Illinois. Dans le sud-ouest, à Phoenix par exemple, il y a eu 108 degrés. La récolte de grain a été endommagée en certains endroits. Une personne est morte de chaleur à Minneapolis, une autre dans l'Iowa, deux dans l'Indiana et deux dans le Michigan, et deux autres se sont noyés dans ce dernier Etat. A New-York l'humidité était excessive.

LE TIERS DES ÉTATS CONTRE LA PROHIBITION

Les partisans de la vente des boissons peuvent gagner vingt autres Etats.

LA MAJORITE

(Presse Canadienne)

WASHINGTON, 28.— Un tiers des 48 Etats américains ont voté en faveur de la disparition du 18ème amendement de la constitution des Etats-Unis. Dans la Virginie de l'ouest et dans la Californie on a voté dans une proportion de 16 à 0 en faveur du rappel. Dans le premier de ces Etats, qui a été prohibitionniste pendant vingt ans, la majorité en faveur du rappel a été de 79.000, les trois quarts des bulletins ayant été comptés. Il est possible que les partisans de la vente des boissons gagnent vingt autres Etats. Les Etats antiprohibitionnistes pour le moment sont: la Virginie de l'ouest, la Californie, le New York, le New Hampshire, l'Indiana, le Connecticut, l'Iowa, le Michigan, le Wisconsin, le Rhode Island, le Wyoming, le New Jersey, le Delaware, le Nevada, l'Illinois, le Massachusetts.

Les résultats de 1.710 districts ont été reçus, sur un total de 2.338, et les résultats sont les suivants: 185.344 votes en faveur du rappel et 106.936 contre. Dans la Virginie de l'ouest, le vote a été exceptionnellement léger et on a montré de l'apathie dans les comtés des montagnes et les sections fermières. Les prohibitionnistes fondaient leurs espoirs sur la Virginie de l'ouest

CHALEUR TORRIDE ET HUMIDITÉ QUI FONT TRANSPIRER

CO-CONSECRATEUR

S. E. MGR ALDEE DESMARAIS, évêque auxiliaire de St-Hyacinthe, et co-consécrateur de S. E. Mgr Joseph Bonhomme, ce matin, à Hull.

Un soleil ardent menace de détruire les récoltes dans l'Ontario.

LE MERCURE MONTE

On prédit une autre journée "très chaude" pour demain dans notre région.

PLUSIEURS NOYADES

Un soleil ardent, de connivence avec l'humidité, contribue encore aujourd'hui à faire gémir les populations accablées de nos villes. Certains thermomètres marquaient 112 degrés au soleil, sur la rue Rideau, cet après-midi. Une légère brise a quelque peu soulagé les personnes dans les bureaux et maisons d'affaires. Le mercure frôlait les 100 degrés à l'ombre, éclipsant le maximum officiel de mardi qui était de 92 degrés.

Le météorologiste prédit une autre journée torride pour jeudi, jour de la sortie des écoliers d'Ottawa. Il y a possibilité d'orages. La chaleur dévorante et la forte humidité sévissent encore en Ontario et les cultivateurs en plusieurs endroits désespèrent de leurs premières récoltes. Ils n'entrevoient aucun changement.

Les résidants ruraux de la région de Sarnia disent qu'ils sont sur le point d'abandonner leurs moissons pour l'année. La sècheresse y sévit depuis quatre semaines environ. Le sol est fendu et les pousses de fraises et de froment sont prématurément développées.

Plusieurs personnes se sont affaissées en ville, au cours de la journée, et ont dû être

(suite à la 8e page)

UN DISCOURS CE SOIR PAR L'HON. HENRY

Il parlera devant les électeurs de Perth.

(Presse Canadienne)

TORONTO, 28.—Le premier ministre George-S. Henry est parti aujourd'hui pour Mitchell, Ont., où il prononcera son premier discours politique depuis la prorogation de la législature d'Ontario. Il parlera ce soir devant les électeurs de la circonscription de Perth. Il s'est montré réticent sur la nature de son discours. Il avoua qu'il n'annoncerait pas des élections pour cette année. En certains milieux, on prédit que le premier ministre parlera de la conduite du parti dans Ontario. Des orateurs de l'opposition ont déclaré qu'il y avait eu des complications parmi les chefs du parti. Le premier ministre s'est contenté de dire que son discours de ce soir s'adressait purement à ses partisans.

CO-CONSECRATEUR

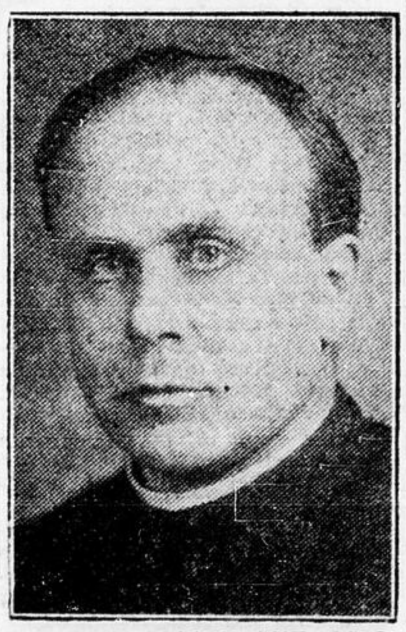

S. E. MGR JOSEPH GUY, O.M.I., évêque de Zerta, et vicaire apostolique de Grouard, co-consécrateur de S. E. Mgr J. Bonhomme.

Pronostics

(Presse Canadienne)

TORONTO, 28:—La pression est relativement basse dans la plus grande partie des Etats-Unis et élevée dans la baie James et les provinces de l'ouest, où le temps a été beau et modérément chaud. Dans Ontario et Québec, il a fait un temps très chaud accompagné d'orages électriques dans le nord. Un brouillard a enveloppé les provinces maritimes.

PRONOSTICS

Vallée de l'Outaouais et haut du St-Laurent.—Vents modérés, surtout beau et très chaud aujourd'hui et jeudi, orages électriques possibles.

Maximum hier, 92.
Minimum (nuit), 70.
A 8 h. ce matin:—

Dawson, 50; Aklavik, 52; Fort Simpson, 54; Fort Smith, 48; Prince Rupert, 50; Victoria, 54; Kamloops, 60; Jasper, 34; Calgary, 52; Edmonton, 52; Prince Albert, 52; Churchill, 42; Winnipeg, 64; Kenora, 87; Moosonee, 44; S. S. Marie, 64; London, 76; Toronto, 80; Kingston, 72; **OTTAWA**, 78; Montréal, 80; Québec, 76; St-Jean, 54; Moncton, 70; Halifax, 64; Charlottetown, 68; Détroit, 84; New York, 70.

Évêques présents au sacre de Monseigneur Bonhomme

S. E. Mgr O. CHARLEBOIS, O.M.I., vicaire apostolique du Keewatin.

S. E. Mgr RYAN, évêque de Pembroke, Ontario.

S. E. Mgr JOSEPH PRUD'HOMME, évêque de Prince Albert et Saskatoon, Saskatchewan.

S. E. Mgr JOSEPH HALLE, vicaire apostolique de l'Ontario-nord.

S. E. ALFRED LANGLOIS, évêque de Valleyfield.

S. E. Mgr A.-E. DESCHAMPS, évêque auxiliaire de Montréal.

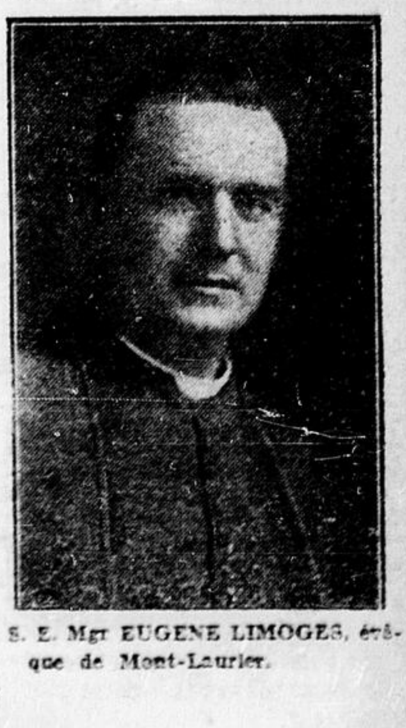

S. E. Mgr EUGENE LIMOGES, évêque de Mont-Laurier.

Les funérailles du capitaine A. Ranger à N.-Dame

DE NOMBREUX OFFICIERS ET EMPLOYES DE L'OTTAWA TRANSPORTATION COMPANY Y ASSISTENT.

D'imposantes funérailles ont été faites hier matin au capitaine Alfred Ranger, 51 rue St-André, qui a été victime d'un tragique accident au pont Interprovincial samedi midi. Le colonel G.-P. Murphy, président de l'Ottawa Transportation Company, les directeurs de la compagnie et plusieurs membres de l'équipage des différents bateaux de la compagnie ont marché dans le cortège funèbre. Le défunt était hautement estimé de tous et ses nombreux amis et compagnons de travail ont assisté aux funérailles pour lui rendre un dernier hommage.

Le service funèbre a été chanté à la chapelle de la rue Murary. Le Chanoine O. Lalonde, curé de la Basilique, officiait. L'inhumation se fit au cimetière Notre-Dame.

La famille en deuil a reçu un grand nombre de tributs floraux et témoignages de sympathie. Parmi les tributs floraux on remarquait ceux du colonel G.-P. Murphy, des officiers et de l'équipage du "Wilfrid Laurier", bateau sur lequel le capitaine Ranger a travaillé pendant de longues années; les directeurs et le personnel de l'Ottawa Transportation Company; le personnel de la compagnie Stein Brothers; les employés des vapeurs "Ottawan" et "Dennis Murphy"; le capitaine Lavigne et l'équipage du vapeur "Dalphin", et un grand nombre d'autres.

Le capitaine Ranger laisse pour le pleurer son épouse, née Julie Lefebvre; deux fils, le capitaine B. Ranger et M. William Ranger, d'Ottawa; une fille, Mlle Aldéa Ranger, à la maison; un frère, M. Hector Ranger, de Greece's Point, P.Q.; deux soeurs, Mme Delia Gauthier, d'Ottawa, et Mme E. Bertrand, de Sudbury; une belle-soeur, Mme Wilfrid Ranger, d'Ottawa.

Le "Droit" réitère à la famille en deuil l'expression de ses plus vives condoléances.

◆

Funérailles de M. Napoléon Longtin,

DISPARITION D'UN CITOYEN BIEN CONNU ET HAUTEMENT ESTIME. — AGE DE 75 ANS.

(Spécial du DROIT)

BOURGET, Ont., 26.—Le village de Bourget a perdu l'un de ses citoyens les plus estimés dans la personne de M. Napoléon Longtin, décédé vendredi à sa résidence, ici, à l'âge de 75 ans. Sa santé laissait à désirer depuis quelques semaines. Ses nombreux amis ont appris avec un profond regret la nouvelle de sa mort. M. Longtin avait été maire de Bourget et préfet du canton de Clarence.

Les funérailles ont eu lieu à dix heures ce matin, à l'église du Sacré-Coeur, de Bourget, au milieu d'un immense cortège de parents et d'amis.

Originaire de St-Louis de Gonzague, P.Q., feu M. Longtin était jeune enfant quand ses parents, feu M. et Mme Francis Longtin, vinrent s'établir dans la région de Bourget. Il s'adonna tout d'abord à la culture et devint ensuite agent pour des manufacturiers d'instruments aratoires. Pendant 33 ans, il fut activement mêlé à l'administration de la municipalité et du canton de Clarence. Il fut maire, préfet, sous-préfet, conseiller de comté.

Il était un paroissien dévoué de Bourget et un citoyen exemplaire. Il jouissait de l'estime de toute la population de Bourget et de la région.

Outre son épouse, née Sophie Potvin, il laisse pour le pleurer, trois fils, MM. Napoléon, Joseph et Olivier Longtin; cinq filles, Mme A. Boileau, Mme Joseph Boileau, Mme Osias Leroux, Mme Omer Diotte, toutes de Bourget, et Mme A. Patenaude, d'Ottawa; trois soeurs, Mme R. Roy, et Mme A. Mailhot, de Bourget, et Mme L. Duquette, de Casselman.

Le "Droit" prie la famille en deuil de croire à sa plus vive et respectueuse sympathie.

◆

Mme HONORE MARTIN DECEDEE A ST-PASCAL

C'ETAIT UNE VIEILLE PAROISSIENNE DE ST-PASCAL BAYLON.

(De notre correspondant)

ST-PASCAL BAYLON, 27. — La paroisse vient de perdre une de ses vieilles paroissiennes dans la personne de Mme Honoré Martin (Mélina Laviolette). Nos sympathies à la famille éprouvée.

Nos malades

Mme Adrien Thibodeau est actuellement à l'hôpital pour opération, elle se porte assez bien. M. Sylvio Guindon prend aussi un peu de mieux.

—Le jeune Jean-Louis Guindon est revenu dans sa famille. Il est encore souffrant et aveugle.

—Mme Hervé Lemay est retenue à sa chambre depuis quelques jours. Elle prend beaucoup de mieux.

—Mme Nelson Clément s'est fracturé une jambe. Elle est actuellement à l'hôpital. A tous meilleurs souhaits de guérison.

—Mme E. Viau visitait sa fille Mme A. Thibodeau à l'hôpital la semaine dernière.

—Mlle Françoise Godin, d'Ottawa, est retournée dans sa famille, après avoir visité la famille H. Pilon, M. Clément, Noël Viau, Pat. Lalonde et autres.

—M. et Mme Vianney Chevalier et leur bébé Aurian passent la semaine chez M. et Mme H. Chevalier.

—M. le docteur L. Lalonde et Mme Lalonde, de Wrightville, M. et Mme Jean Bourgeois, d'Ottawa, M. et Mme A. Lalonde, de Rockland, M. et Mme P. Lauzon, de East Rockland, visitaient MM. et Mmes Emery et Fernand Lalonde, dimanche dernier.

◆

Lisez les annonces, elles sont la voie directe qui vous conduit aux manufacturiers. Elles vous permettent de choisir ce dont vous avez besoin et ce que vos moyens vous permettent d'acheter.

Carnet Mondain

M. M. Grondin était au nombre des invités au mariage de Mademoiselle Carmen Rioux, fille du colonel Emile Rioux et de feu Madame Rioux, avec M. Ivan Sabourin, fils du colonel N.-A. Sabourin et de feu Madame Sabourin, samedi dernier à Magog, P.Q., le R. P. Lajeunesse, O.M.I., vice-recteur de l'Université d'Ottawa, officiait à la cérémonie.

• • •

Le maire d'Ottawa et Madame Allen, accompagnés de Mademoiselle Jean Allen, ont passé la fin de semaine à Toronto, les invités du Dr et Madame Belden.

• • •

M. et Madame Albert Brault et leur enfant, Jacques, sont partis pour un voyage en auto dans le nord de la province, en compagnie de M. et Madame Léon Brault et de leur fils, Wilfrid.

• • •

Mesdemoiselles Béatrice Roy et Hélène Beaudet, infirmières de la compagnie Metropolitan, à Montréal, s'embarkueront le samedi, 1er juillet, à bord de l'Empress of Britain, pour un séjour de deux mois en Europe. Elles prendront part au congrès des infirmières Paris-Bruxelles.

• • •

Mlle Fernande Ménard est de retour d'un voyage de deux semaines à Massena où elle fut l'invitée de M. et Mme Oscar Chartrand.

◆

Le jury a rendu hier un verdict de mort accidentelle

ENQUETE SUR LA MORT DU CAPITAINE ALFRED RANGER. — LE C.P.R. EXONORE DE TOUT BLAME.

Un verdict de mort accidentelle a été rendu hier soir par un jury réuni en enquête au poste de police au sujet de la mort du capitaine Alfred Ranger, 51 rue St-André. M. Ranger a succombé le 24 juin à l'hôpital Général, rue Water, aux blessures qu'il avait subies le midi en se faisant frapper par une locomotive du C.P.R. à l'extrémité sud du pont interprovincial. Le jury a exonoré de tout blâme le personnel de la locomotive.

Dans son verdict, le jury a fait remarquer qu'il est défendu de traverser la voie ferrée à l'extrémité du pont. Il y a un parapet et une affiche à cet endroit. Le jury a déclaré que M. Ranger s'était aventuré sur la voie à son propre risque.

Le capitaine, âgé de 74 ans, avait voulu traverser la voie. Il portait sa bicyclette et voulait s'éviter la côte donnant sur la rue St-Patrice. Il n'avait pas vu ni entendu venir la locomotive.

Les témoins à l'enquête furent le capitaine B. Ranger, fils du défunt; le docteur J. L. Lalonde, de Hull; James Hodges, mécanicien de la locomotive; George Anderson, 107 rue Preston, chauffeur de la locomotive; Eugène Diotte, constable de la police fédérale; le constable Patrick Joly, de la police de Hull, et M. E. E. Clapham, de Montréal, investigateur spécial du C.P.R.

A l'issue de l'enquête, M. Clapham a déclaré que le C.P.R. se propose de placer un constable à l'extrémité du pont Interprovincial pour mettre fin à la pratique de ceux qui traversent la voie ferrée à cet endroit, malgré la défense.

◆

Programme spécial pour la fête de la Confédération

ALLOCUTION DE MM. PERLEY, KING ET SAUVE, ET PROGAMME MUSICAL.

Sir George Perley, premier suppléant, le très honorable Mackenzie King, chef de l'Opposition et l'honorable Arthur Sauvé, ministre des Postes, porteront la parole au cours d'un programme spécial qui sera radiodiffusé dans tout le Canada par la Commission Canadienne de la Radiodiffusion à l'occasion de la fête de la Confédération. Le programme sera irradié samedi soir, de 9 à 10 heures, heure solaire de l'est.

Le Carillon de la Tour de la Victoire sera entendu par tout le pays et les deux grandes races du Dominion s'uniront dans le chant de l'hymne national "O Canada". L'hymne sera chanté en premier lieu en français par le Trio lyrique de la Commission à Montréal, et ensuite en anglais par une chorale à Ottawa.

Il y aura aussi au cours du programme musique par la fanfare de la Garde des Grenadiers, de Montréal. Le programme se terminera par "God Save the King".

◆

Funérailles de Mme Chs Routhier

ELLES ONT LIEU A STE-ROSE DE LIMA

(De notre correspondant)

STE-ROSE DE LIMA, 27— De solennelles funérailles ont été faites en l'église Ste-Rose de Lima à Mme Charles Routhier, née Victoire Duval, décédés subitement mercredi à Treadwell à la résidence de son fils l'abbé Routhier.

Pour pleurer sa perte, elle laisse six fils, les Abbés Albert, Daniel, Routhier, MM. Onésime, Osias, Georges Routhier, Adolphe Routhier, Adolphe Routhier de la rivière Françoise, deux filles, Mme Ephrem Barbier et M. O. Lavigne, Angers.

Le service funèbre a été célébré à l'église de Ste-Rose par M. le curé Routhier, fils de la défunte, assisté comme diacre et sous-diacre de MM. les abbés Routhier, fils de la défunte et Ernest Smith.

M. l'abbé Dugal touchait l'orgue.

L'inhumation a été faite au cimetière paroissial. La levée du corp fut faite par l'abbé Routhier. Dans le sanctuaire on remarquait: Mgr J. Charbonneau, Mgr Lebeau, Chancelier, M. le chanoine Lalonde, MM. les abbés Bélanger, BVuckingham; Labrosse, Angers; Carrière et Claude, Gatineau Mills; Clément, Godin, L. Dugal, S. Corbeil, Gaulin, Routhier, Masson, Sénécal, Otterbun.

Les porteurs étaient ses trois fils Georges, Osias, Adolphe Routhier, deux gendres, E. Barbier, R. Lavigne et O. Duval.

Le Carnet du Cinéma

PROGRAMME FRANÇAIS AU RIDEAU

La semaine prochaine, le Rideau offrira un spectacle en langue française à sa nombreuse clientèle. La gérance du théâtre en annonçant la "Femme au Miroir", qui porte aussi le titre de la "Femme Nue", tient à expliquer le sens de ce double titre. Disons que le premier explique le second.

"La Femme nue" ne signifie pas ce que diront trop crûment ces trois lettres. Il ne s'agit que d'une femimmérités montrent sincère. L'on peut écrire que c'est aussi la "Femme au Miroir", en ce sens que l'image qui rejaillit de la glace reproduit exactement la personne qui y cherche ses traits, son teint, sa ebauté et même ses imperfections. Le titre d'Henri Bataille, auteur de la pièce attendue, réservera des surprises apaisantes à ceux qui aiment se faire prendre aux trucs d'affiche. Et s'est tout.

En marge de ces lignes, ajoutons que:

La plupart du temps, une pièce qui aurait été sifflée sur la scène, à cause de sa crudité, deviendra quasi anodine sur l'écran. La raison de cette métamorphose, la voici: Il existe une critique et il survit un public pour le théâtre: si donc une pièce ne plait pas ou choque la délicatesse de l'auditoire, on ne manque pas de le dire aux quatre vents du ciel. Du coup, l'auteur s'empresse de corriger. Cette correction se fait-elle insuffisante? la bataille reprend, etc. Le Cinéma, venant après, se montre plus prudent, et c'est l'ogique.

V. B.

Le film français devrait aider l'écrivain canadien-français, lui ouvrir de nouveaux horizons, l'accoutumer de soumettre ses oeuvres à un rythme, l'éloigner de la servitude du genre terroir bref, le rendre plus largement éclectique. A voir un film comme l'"Atlantide" le jeune auteur se prend à songer comme il est simple après tout de réaliser une oeuvre originale et puissamment littéraire. Devant l'adaptation de tous les chefs-d'oeuvre de la littérature française que nous présentera la France Film, il devrait sentir son courage se ranimer, la foi dans son art se raffermir et l'enthousiasme **renatre**.

Le Film parlant français devrait-il n'avoir que cette influence sur la littérature canadienne qu'il faudrait lui en savoir gré et l'admirer d'autant.

Ce que fait une vue mauvaise, c'est l'idée, l'impression, la leçon qu'elle laisse.

L'indécence conduit presque toujours à l'immoralité; mais elle n'est pas toute l'immoralité.

Ce Carnet n'existe pas pour créer ou exciter le goût des spectacles, mais pour guider aux meilleurs ceux qui jusqu'ici y allaient, sans direction.

Depuis un quart de siècle, les producteurs de films ont fait le beau et le mauvais temps — surtout le mauvais; et nous nous sommes contentés de dire: Ils sont puissants, tout-puissants. A quoi ces belles paroles nous ont-elles servis? N'aurait-il pas fallu, au contraire, instituer la censure, dès les débuts du septième Art?

On ne peut juger du Carnet par une lecture passagère, pas plus qu'on étudie un livre en le feuilletant. En lisant le Carnet quotidien, on y trouvera toujours la même idée: Nous offrons aux amateurs de cinéma un programme où le choix doit se faire entre les pièces "convenables" et d'autres pièces "convenables".

La rubrique "Quels films choisir" n'approuve pas; elle force à la sélection, au choix.

V. B.

◆

QUELS FILMS CHOISIR ?

L'appréciation morale que nous donnons des films désignés ci-dessous est faite par la Centrale Catholique de Paris et par l'International Federation of Catholic Alumnae of Brooklyn, E.-U.

OUT ALL NIGHT (Adultes).
LORD Camber's Ladies (Adultes).
CENTRAL AIRPORT (Adultes).
MR. ROBINSON CRUSOE (Convenable).
GOOD COMPANIONS (Adultes).
WHOPEE (Adultes).
A FAREWELL TO ARMS (Adultes).
THE AGE FOR LOVE (Adultes).
Yes MR. BROWN (Convenable).
TEXAS BUDDIES (Convenable).
THE SILVER LINING (Adultes).
TARZAN THE APE MAN (Convenable).
THE BITTER TEA OF GENERAL Yen (Convenable).
IS MY FACE RED? (Adultes).
STAG TROOPER (Convenable).
BONDAGE (Adultes).
VANITY STREET (Adultes).
THE CRIME OF THE CENTURY (Adultes).
LE ROI DES PALACES (Adultes).
LITTLE ORPHAN ANNIE (Convenable).
WARRIOR'S HUSBAND (Adultes, rés.).
MURDERS IN THE ZOO (Convenable).
COCK OF THE AIR (Convenable).
A BEDTIME STORY (Convenable).
HYPNOTIZED (Convenable).
BIG BROADCAST (Adultes).
HUDDLE (Convenable).
42TH STREET (Adultes).
BREAK UP (Convenable).

N.B.—Les autres films représentés cette semaine ne sont pas classés à nos sources d'information.

EXPOSITION DE PIVOINES

M. S.-A. Carrier, de Westboro, a remporté le prix spécial H. S. Southam, pour son exhibit de pivoines roses, à l'exposition annuelle de roses et de pivoines de la Société Horticulture d'Ottawa, hier soir. M. Carrier a aussi remporté plusieurs autres prix pour ses pivoines. M. T.-E. Monette a gagné plusieurs prix dans diverses classes de roses.

Pour tout ce que vous avez à vendre ou à louer servez-vous des PETITES ANNONCES CLASSEES.

RADIO

Mercredi, 28 Juin, 1933

POSTES CANADIENS

CRCO—OTTAWA—880

11.57—Heure exacte.
12.00—Pronostics; **disques.**
1.00—Heure exacte; orchestre.
5.30—Disques.
6.00—Marchés.
6.30—Marche militaire.
6.30—Disques.
7.00—**Heure exacte; orchestre.**
7.15—Orchestre.
7.30—Orchestre.
8.00—Orchestre du **Château Laurier.**
8.30—Grenadiers Impériaux.
9.00—Drame.
9.30—Chorale.
10.00—Une heure près de vous.
11.00—Orchestre.

CKCO—OTTAWA—1010

8.00—Le Montagnard.
8.30—Orchestre.
9.00—Fanfare.
10.00—Organiste.

CKAC—MONTREAL—730-411

5.00—Musique de danse.
5.30—Orchestre.
5.45—Spécial.
6.15—Spécial.
6.30—Spécial.
6.45—Ecole Sociale Populaire.
7.00—Heure exacte; trio de concert.
7.30—Special.
8.00—Récital d'orgue.
8.30—Grenadiers Impériaux.
9.00—Special.
9.30—Cécile et Jeanne.
10.00—Une heure près de vous.
11.00—Nouvelles.
11.05—Orchestre.

CFCF—MONTREAL—600

6.00—**Heure du Crépuscule.**
6.45—Musique.
7.15—Orchestre.
7.30—Orchestre.
8.00—Spécial.
8.30—Spécial.
9.30—Fanfare.
10.00—Concert.
11.00—Nouvelles.
11.15—Orchestre.
11.30—Orchestre.

◆

Jeudi, 22 Juin, 1933

POSTES CANADIENS

CRCO—OTTAWA—880

12.00—Musique; **température.**
1.00—Heure exacte; orchestre.
5.30—Disques.
6.30—Musique.
7.00—Heure exacte; orchestre.
7.30—Orchestre.
8.00—Orchestre du Château Laurier.
8.30—Spécial.
8.45—Harpe.
9.00—Violon.
9.30—Studio.
10.00—Folklore Canadien.
10.30—Orchestre Chuhaldin.
11.00—Orchestre.

CKCO—OTTAWA—1010

7.00—Spécial.
8.00—Concert de trio.
8.30—Orchestre.
8.45—Accordéon.
9.00—René Marier, violoniste.
9.30—Trio de concert.
10.00—Piano et orgue.

CKAC—MONTREAL—730-411

5.00—Musique de danse.
5.30—Fils Natifs.
6.00—Orchestre.
6.30—Spécial.
7.00—Heure **exacte; spécial.**
7.15—Special.
7.30—Concert.
8.00—Fils Natifs.
8.30—Conseil National de la Radio.
9.00—Concert.
10.00—L'Heure Canadienne.
11.00—Nouvelles.
11.15—Orchestre.

CFCF—MONTREAL—600

6.00—**Pronostic et Heure du Crépuscule.**
6.30—Spécial.
6.45—Musique.
7.00—Musique.
7.30—Spécial.
8.00—Orchestre.
9.00—Roméo Jobin.
9.15—Orgue.
10.00—Spécial.
10.15—Spécial.
10.30—Comm. de Radio.
10.45—Orchestre.
11.00—Nouvelles.
11.15—Orchestre.
11.30—Fanfare.

Lisez les annonces, puis demandez à vos grands-parents ce qu'ils portaient et ce dont ils se servaient au temps de leur jeunesse. La comparaison vous fera voir la grande influence de l'annonce sur le progrès moderne.

Costumes de Bain
Tout Laine
"Johnnie Walker"
pour Garçons et Fillettes

Costumes de bain tout laine de bonne qualité, marque Johnnie Walker. Modèles suntan et speed — noirs, verts, rouges et marine. Grandeurs 22 à 32 dans le lot. Valeurs courantes de $1.59 à $1.95. Aubaine de jeudi, le costume,

$1.19

Bryson-Graham —Au Rez-de-chaussée. Vêtements de Plage.

Robes de Plages et Pantalons de Plages
pour Dames

Chics robes et pantalons de plages, faits de tissu terry de bonne qualité, en teintes vives de vert, rouge et jaune. Aubaine de jeudi, le vêtement,

$1.79

Bryson-Graham — Vêtements de Plage — Rez-de-chaussée.

Trois Groupes de
Chaises Pliantes
pour Pelouses, Portique ou Véranda
Au Prix d'Aubaine de Jeudi

Groupe 1.—Seulement 50 chaises longues pliantes. Monture de bois dur avec repose-pieds et repose-bras, siège et dossier de duck à auvent en rayures de couleur. Régulier $2.60. Aubaine de jeudi, chacune **$1.98**

Groupe 2.—Seulement 50 confortables chaises pliantes avec monture et bras de bois dur, siège et dossier en duck. Régulier $2.15. Aubaine de jeudi, chacune **$1.49**

Groupe 3.—Seulement 100 attrayantes chaises avec siège et dossier de duck rayé. Ajustables à trois positions. Régulier $1.59. Aubaine de jeudi, chacune **98c**

Bryson-Graham — 3ème Etage.

Carpettes Congoléum "Sceau d'Or"

Attrayantes carpettes congoléum avec dessin bloqué carré, bleu et gris moucheté. Quatre grandeurs, comme suit:

6 pds x 9 pds. Régulier $5.50. Jeudi, chacune **$3.98**
7 pds 6 pcs x 9 pds. Régulier $6.85. Jeudi, chacune **$4.98**
9 pds x 9 pds. Régulier $8.25. Jeudi, chacune **$5.98**
9 pds x 10 pds 6 pcs. Régulier $9.60. Jeudi, chacune **$6.98**

Nattes Congoléum "Sceau d'Or"

Seulement 100 nattes "Gold Seal", grandeur 36 x 54 pouces. Dessin de tuile cassée sur fond gris et bleu. Régulier $1.40. Aubaine de jeudi, chacune **89c**

Bryson-Graham — 2ème Etage.

Tasses et Soucoupes de Porcelaine de Fantaisie

Tasses et soucoupes de porcelaine anglaise de fantaisie, en diverses formes et dans un vaste assortiment de dessins fleuris et semi-conventionnels en teintes vives. Régulier 50c et 75c. Aubaine de jeudi,

3 pour $1

Bryson-Graham —Au Rez-de-chaussée.

AUBAINES DE JEUDI chez BRYSON-GRAHAM

La voici — l'occasion économique hebdomadaire régulière en marchandises de saison. Lisez soigneusement chaque article et venez ici de bonne heure pour jouir du meilleur choix.

Spécial de Jeudi en
Thé d'Après-Midi
25c
Sandwich salade au poulet
Thé ou Café
Servi dans le Restaurant Nouveau Coin, Etage Metzanine, de 3 à 5 hres p.m.
Bryson-Graham Drug Co., Limited.

Seulement 50 Complets d'Eté pour Hommes
En vente à 9 h. a.m. précises, Jeudi, chacun

Chics complets 3 morceaux, en modèles à deux boutons. Bien confectionnés de tweeds et homespuns tout laine, gris, fawn et bruns. Bien finis avec protecteurs contre la transpiration et doublures de célanèse. Grandeurs 34 à 40 **$9.95**

PAS DE FRAIS SUPPLEMENTAIRES POUR MODIFICATIONS.

Bryson-Graham — Rez-de-chaussée.

Cravates d'Eté
pour Hommes

600 cravates face de satin, doublure hymo de bonne qualité, bouts flottants. En les plus nouveaux dessins pâles et moyens pour l'été. Valeurs courantes jusqu'à $1. Aubaine de jeudi, chacune **39c**

Bas Echantillons
pour Hommes

600 paires de bas de cachemire tout laine et soie-et-laine de qualité, en chics dessins quadrillés et de fantaisie. Quelques-uns sont des sous-types et d'autres sont parfaits. Pointures 10 à 11½. Valeurs courantes de 55c à $1.00. Aubaine de jeudi, la paire **39c**

Bryson-Graham — Rez-de-chaussée.

Nouvelles Blouses Sportives
pour Dames

Blouses à rayures et quadrillées tissées, bien confectionnées en styles chemisettes. Très durables. Juste l'article pour les sports qui commandent l'énergie. Régulier $1.50, Aubaine de jeudi,

$1

Bryson-Graham — Rez-de-chaussée.

Gants Maillés pour Dames

Chics gants maillés dentelle pour l'été, blancs et coquille d'oeuf. Frais et chics avec robes d'été. Pointures 6 à 7½. Régulier 59c. Aubaine de jeudi, la paire,

39c

Bryson-Graham —Rez-de-chaussée.

Petits Bas "Playday"
pour Enfants

Les fameux bas courts "Playday", dans un bel assortiment de couleurs très fascinantes. Toutes les pointures 6 à 8½ en toutes les teintes. Rég. 35c la paire. Aubaine de jeudi, la paire,

19c

Bryson-Graham —Rez-de-chaussée.

JEUDI
Vente de Cadres à Images

500 cadres à images faits de coupures de moulures en assortiment, finis acajou, noyer, or et argent. Moulures de ½, ¾, 1, 1½ et 2 pouces de largeur. Moulures bien faites et dans un bel assortiment de grandeurs, en deux groupes à prix spéciaux.

GROUPE 1	GROUPE 2
Grandeur 4 x 6 pouces	Grandeur 10 x 14 pouces
Grandeur 5 x 7 pouces	Grandeur 11 x 14 pouces
Grandeur 6 x 8 pouces	Grandeur 12 x 14 pouces
Grandeur 7 x 9 pouces	Grandeur 12 x 16 pouces
Grandeur 8 x 10 pouces	Grandeur 14 x 18 pouces
Grandeur 9 x 11 pouces	Grandeur 16 x 20 pouces
Grandeur 10 x 12 pouces	
Valeur courante de $1	Valeur courante de $2
Aubaine de Jeudi,	Aubaine de Jeudi,
49c	98c

Supplément si l'on désire une vitre.

Faites de bonne heure vos Emplettes de Fin de Semaine — Le magasin sera fermé, samedi, Fête de la Confédération.

Aubaine Extra Spéciale
Souliers d'Été
POUR DAMES
Aubaine de Jeudi,
$1.98
Régulier jusqu'à $3.95

Un assortiment de chics souliers d'été comprenant des séries dépareillées de pointures en chics modèles. L'assortiment comprend des souliers de cheverau blanc, veau et tissu, en divers styles avec talons hauts ou cubains. Pointures 3 à 7 dans le lot. Une occasion par excellence pour acheter des souliers élégants d'été, à de grosses épargnes. Venez à 9 heures précises pour jouir du meilleur choix. Pour écouler, jeudi, la paire, $1.98.

Bryson-Graham — Rez-de-chaussée.

Sandales de Fabrication Anglaise
pour Enfants

Faites de cuir souple et doux, dans les teintes de brun ou fumée, avec empeignes perforées et semelles de caoutchouc crêpé; souliers très confortables pour les pieds qui grandissent. Pointures 6 à 10½ et 11 à 13. Aubaine de jeudi, la paire **98c**

Bryson-Graham — Rez-de-chaussée.

Spéciaux de Fin de Semaine
DANS LA PHARMACIE NOUVEAU COIN
Téléphonez votre commande — Queen 551

Gants de Caoutchouc
Coloris assortis. Toutes les pointures. La paire **39c**

Bouteilles Vacuum
Valeur courante de 75c. Spécial **49c**

Trousses Première Aide Utilité
Pour usage au camp, à la maison ou dans l'auto. Rég. $1.25. Spécial **98c**

Pâtes à Dents
Kolynos, Squibbs, Pepsodent, Colgates (gros format), Ipana. Le tube **39c**
Dr West, Colgates, Magnésie, Phillip, et Nyseptol 2 tubes pour **39c**

Brosses à Dents
Régulier 50c. Pour **19c**

Médicaments Brevetés
Bisedol. Rég. 75c pour 65c
Sels Kruschen 69c
Freezone 29c
Ironized Yeast 89c
Absorbine Junior 89c et $1.98
Sal Hepatica 29c, 59c et 99c

Liquide Sapho
pour Tuer Mouches et Insectes
8 onces, **31c**
20 onces **65c**
40 onces **$1.10**

Pour les Hommes
Crème à Barbe William 29c, 44c
Crème à Barbe Palmolive 25c
Crème à Barbe Colgates 25c
Crème à Barbe V 8 Brushless. Extra gros tube 35c
Rasoirs Shard, Rase à inclinaison 89c
Lames Auto Strop 5 pour 39c
Blaireaux. Sertis dans le caoutchouc. Rég. $1.00. Spécial 59c

Spécial en Articles de Toilette Evening in Paris
Poudre de Toilette, Bâtonnet à Lèvres, et Parfum. Régulier $1.85. Pour **$1.10**

Parfums et Poudres
Poudre de Toilette Coty. La boite 30c
Parfum Coty. 1½ drachmes 39c
Parfum Coquelicot California. La drachme, 19c
Parfum D'jer Kiss. Le drachme 19c
Poudre de Toilette Myrurgia. Régulier $1.50. La boite 59c

Bryson-Graham Drug Co., Limited.

Bryson-Graham Limitée
Angle des rues Sparks et O'Connor

Poudre de Toilette Symphonique Gratuite.
Avec chaque gros pot de Cold Cream Armand. Rég. $2.00. Spécial **$1.00**

Le Droit

"L'Avenir est à ceux qui luttent"

Journal indépendant en politique et totalement dévoué aux intérêts de l'Eglise et de la Patrie

Fondé le 27 mars 1913
Publié par le Syndicat d'Oeuvres Sociales (Ltée)
SIEGE SOCIAL: 98, RUE GEORGES

Services télégraphiques:
PRESSE ASSOCIEE ET
PRESSE CANADIENNE

Correspondants dans les principales villes et les campagnes.

Membre de l'Audit Bureau of Circulation et de l'Association Canadienne des Quotidiens.

ABONNEMENTS
Quotidien
Canada .... $5.00 Etats-Unis ...... $ 7.00
Ottawa, par poste, $6.00 Union Postale...... 10.00
Hebdomadaire
Canada .... $1.50 Etats-Unis et Union Postale.... $2.50

MERCREDI, 28 JUIN 1933

S. Exc. Mgr J. Bonhomme, O.M.I.

Le nouveau vicaire apostolique du Basutoland.

Le dimanche de la Trinité, la Cité Vaticane vivait de grandes heures apostoliques: S. S. Pie XI consacrait cinq nouveaux évêques d'Asie, tous fils de la race qu'ils sont appelés à évangéliser.

Le Souverain Pontife avait déjà consacré de sa main, 'en 1926, les six premiers évêques chinois et, en 1927, le premier évêque japonais. Le 11 juin, un prêtre annamite était, pour la première fois élevé à l'épiscopat.

Ces divers actes du Pontife Suprême, sources de joie et de fierté pour les peuples asiatiques, marquent en même temps les progrès de l'évangélisation dans le monde.

Ce matin, la ville de Hull a vécu, elle aussi, de belles heures apostoliques. Dans l'imposante église de Notre-Dame, S. E. le cardinal Villeneuve, O.M.I., a conféré la plénitude du sacerdoce à S. Exc. Mgr Bonhomme, fils comme lui de la Congrégation des Oblats de Marie Immaculée.

Le nouveau vicaire du Basutoland a vécu jusqu'ici au milieu de nous. Son ministère s'est déroulé sous nos yeux et nous avons été les témoins et les bénéficiaires de ses fécondes initiatives, de son inlassable activité et de son zèle apostolique.

L'Eglise appelle Mgr Bonhomme sur un nouveau champ d'action: le dévoué curé, l'homme d'oeuvres que nous avons connu sera désormais le père et l'animateur des missions du Basutoland, chrétienté africaine qui compte actuellement 66,000 catholiques sur une population de 650,000 âmes, dont la grande majorité est encore païenne.

En parlant des habitants de ce pays, le R. P. Duchaussois écrivait il y a quelque temps: "Ils attendent des prêtres, rien que des prêtres. Les prêtres d'aujourd'hui se tuent à la besogne; et seraient-ils dix fois plus qu'ils ne suffiraient encore à engranger la moisson qui lève".

Par les contacts qu'il a déjà établis avec son vicariat, Mgr Bonhomme sait l'ardue et immense tâche qui l'attend dans un pays où la population est en ce moment décimée par la famine et l'épidémie, où tout un peuple aussi tourne ses regards vers la lumière de la foi. Des labeurs matériels et spirituels de grande envergure attendent donc le nouveau vicaire apostolique du Basutoland.

Nous ne doutons pas un instant que le nouvel élu soit à la hauteur de sa mission: il n'est pas de ceux qui se laissent terrasser par les difficultés ou qui craignent d'assumer des responsabilités.

Dans quelques semaines, Mgr Bonhomme nous quittera définitivement. Qu'il soit assuré que nos voeux et nos prières l'accompagneront sur le terrain de son apostolat et qu'il trouvera toujours ici des coeurs attentifs et reconnaissants.

Ad multos et faustissimos annos!

Charles GAUTIER.

BILLET

De la petite histoire

Quand on parle de petite histoire, un mot revient à la pensée, c'est le "Colligite fragmenta" du Maître, le "Ramassez les miettes". Ce conseil vient à point, un lendemain de fête nationale.

Nous vivons, en effet, à une époque où, pour nous de l'Ontario, la génération qui a vu les défrichements des paroisses cinquantenaires, sont près de disparaître. Comme le récit de ces débuts n'a jamais été écrit, c'est de tradition orale qu'il faut recueillir les faits qui, si petits qu'ils soient mais ordonnés dans la mémoire et sur le papier, feront de la grande histoire. Il importe donc à ceux qui savent tenir une plume de se livrer à l'intéressant et passionnant travail de la documentation, des prises de notes, comme l'on dit. Je n'ai pas le temps ni ne veux me permettre l'indiscrétion de nommer les personnes que ce travail sollicite, avant toutes les autres.

Un peuple vit de ses traditions, comme il meurt de celles qu'il délaisse. Or, la petite histoire est l'encaisseuse dont il a déjà été parlé ici même. C'est donc sauver l'âme même de la race que de lui offrir l'image fidèle et fréquente de ses ancêtres. La petite histoire s'impose donc comme le retour à la maison pa[illegible]lle, à qui veut se retremper dans la [illegible]iliale d'autrefois. Mais, à plus [illegible]n, quand il s'agit d'une jeune [illegible]raillée de doctrines inst[illegible]ntes, abritées par des personnages encombrants et incapables de nous comprendre. La petite histoire, ramenant au passé intégral, replace la pensée dans son cadre naturel. Et l'on a toujours remarqué que les plus fidèles serviteurs de nos groupes paroissiaux, les plus dévoués aux intérêts locaux, se montrent toujours les plus enthousiastes causeurs des choses d'autrefois. Ils sont aux degrés, les plus hauts comme aux plus modestes, les inspirateurs autorisés d'une multiplicité de ces gestes, apparemment bénins, qui disent toutefois une fière détermination de ne pas faillir à un idéal. Au lendemain de la fête nationale, parler de la petite histoire ne saurait ennuyer personne.

Il n'est pas de petits détails qui n'attachent l'âme, l'enchantent, la ramènent à des pensers pour qui elle est faite. Cette fois, elle trouve sa mesure. Appliquons alors le commandement sauveur: Ramassons les miettes.

Cette pratique, une personne déjà avancée en âge, bien que d'un coeur très jeune, lui donnait un regret: n'avoir pas pensé noter, dans sa jeunesse, ce que sa vénérable mère lui communiquait de souvenirs de famille. Surtout, à propos de la naissance du poète canadien: Octave Crémazie.

Ainsi, me confiait-elle, j'ai lu plusieurs fois qu'on n'avait pas encore retracé la date de naissance du chantre du Soldat canadien. Or, ma mère m'a toujours raconté que sa propre mère, non encore mariée, avait été la marraine de Crémazie. Détail qui peut sembler de maigre importance. Mais si, grâce à ce chainon, tout se renouait! Continuons: Donc, Mademoiselle Adélaïde Chaloult, résidant près la porte Saint-Jean, Québec, aurait été marraine d'Octave Crémazie, en compagnie d'un avocat de Québec, que la tradition dans les familles Chaloult-Grenier-Godin-Kelly croit être l'ancien lieutenant-gouverneur Caron, de la province de Québec. Une main pieuse pourrait, souhaitons-le, remonter aux origines de cette croyance, en consultant les descendants d'Adélaïde, lesquels habitent Québec, Trois-Rivières, Lotbinière (?) et Joliette.

Voilà de la petite histoire qui éclairerait sur la naissance du père de la poésie canadienne. On sait que la date exacte de la naissance du poète fait le sujet de patientes recherches...

Cette digression n'a voulu que donner un exemple des richesses orales que se transmettent nos vieilles familles canadiennes-françaises—sans les avoir vérifiées, hélas! La petite histoire, mieux comprise, ajouterait à l'écrin national de la grande histoire, justement qualifiée par l'héritier direct de Crémazie, Louis Fréchette, d'"écrin de perles ignorées".

Victor BARRETTE.

AU JOUR LE JOUR

Une excellente nouvelle

Les prix du blé ont monté brusquement hier à Winnipeg. A la fermeture, la cote avait enregistré un gain substantiel. Pour la première fois depuis trois ans le blé s'est vendu à tout près d'un dollar. Dès que la nouvelle a été connue dans les milieux politiques, on s'en est sérieusement réjoui. Le gouvernement détenait, il y a quelques semaines, quelque chose comme 140,000,000 de boisseaux de blé. On craignait beaucoup qu'il ne subit des pertes prononcées à cause de la lenteur du marché. Mais voici que les prix montent soudainement et d'une façon tout-à-fait inespérée. On ne sait pas si le gérant de ventes qui agit au nom du gouvernement d'Ottawa a réussi à passer à des acheteurs quelques millions de boisseaux. Tout de même il est en meilleure posture pour profiter de toute nouvelle hausse. Il n'y a rien comme une augmentation des prix du blé pour redonner confiance aux trois provinces de l'Ouest dont la situation financière depuis trois ans est fort précaire.

Le débat Taschereau-Sauvé

Le gouvernement de Québec a proposé au gouvernement fédéral un programme de travaux de secours. Perce qu'il ne tenait pas compte des besoins de Montréal et de Québec, Ottawa ne l'a pas accepté. M. Sauvé, ministre des postes, dans un discours prononcé à la radio la semaine dernière, a refait l'historique de l'affaire et il a analysé la correspondance échangée entre les deux gouvernements. M. Taschereau lui déclare qu'il n'est pas au courant de la question, M. Sauvé lui rétorque qu'il s'est parfaitement tenu au courant de tout ce qui s'est fait. M. Gordon, ministre du travail, approuve M. Sauvé et dément M. Taschereau.

Tout cela est très intéressant. Mais rien ne se fait pendant qu'on se querelle à coups de déclarations dans les journaux.

Nous apprenons, par contre, que des mesures spéciales ont été prises pour que les secours aux chômeurs dans la plupart des villes de Québec fussent défrayés par les municipalités, surtout par elles, peut-être même seulement par elles. Il est évident qu'elles ne résisteront pas longtemps à ce régime.

Dans le moment, ce ne sont pas des querelles si amusantes soient-elles qu'il faut à la population, mais du travail, ou simplement de quoi manger. Et si les gouvernements s'entendaient, s'ils voulaient mettre de côté, en ces temps de misères, l'esprit de parti et leurs petits intérêts, il y aurait moyen, en ce pays si riche, d'assurer la subsistance de nos chômeurs. Lors même qu'on ne s'arrangerait que pour placer sur des terres la multitude de gens qui veulent y aller!

Les grands parleurs

On s'est plu l'autre jour, à Londres, à mesurer à la colonne les discours des principaux députés aux Communes. Dans le concours oratoire de la dernière session, deux chefs travaillistes sont arrivés bons premiers ex-aequo, s'il vous plait. Les discours de George Lansbury, le leader de ce qui reste de travaillistes au parlement impérial, occupent bel et bien 190 colonnes du journal de la Chambre et ceux de son lieutenant, Sir Stafford Cripps, le même espace.

Il serait intéressant de savoir lesquels de nos députés à Ottawa sont les plus grands parleurs D'aucuns accorderaient la palme à M. Jean-François Pouliot, libéral de Témiscouata qui n'a pas la langue dans sa poche, comme on dit. Mais d'autres le suivraient de près, notamment MM. Coote, Irvine, Woodsworth. Quant à Mlle Macphail, quand elle parle, elle parle assez rapidement, mais elle n'a pas prononcé, du moins depuis quatre ans, de très nombreux discours. Elle ne tient pas à propager la légende — car vous savez que c'est une pure légende—que les femmes parlent trop.

La situation en Colombie Anglaise

M. R. W. Bruhn, ministre des travaux publics dans le cabinet Tolmie de la Colombie Anglaise, vient de quitter ses collègues. C'est le cinquième à se séparer de M. Tolmie. Le 31 août, la législature colombienne prendra fin. Il faudra en appeler au peuple. La date des élections n'a pas encore été fixée mais elle devra l'être sans grand retard. Si le ministère Tolmie est en danger, l'électeur ne se sentira pas plus à l'aise puisqu'il devra faire son choix entre quatre partis politiques: les partisans du gouvernement, les libéraux, les conservateurs indépendants et les Co-ops. Sans compter qu'il y aura une multitude de candidats qui ne se réclameront d'aucun clan. La situation politique dans la province du Pacifique est un véritable chaos.

L. R.

Ephémérides du "Droit".

IL Y A VINGT ANS

LE 28 JUIN 1913

L'apostasie aux Etats-Unis, au siècle dernier a surtout fait des ravages parmi les races qui se sont adaptées le plus vite et qui par conséquent, ont abandonné leur langue maternelle, écrit le "Droit".

Le Scolasticat St-Joseph des RR. PP. Oblats invite les hommes et les jeunes gens à faire dans ses murs une retraite fermée. Quatre retraites sont organisées pour différents groupes.

Le cinquième congrès général de l'A. C. J. C. s'ouvre aux Trois-Rivières.

A TRAVERS LES JOURNAUX

Tourisme et Architecture

LE CANADA.— L'aspect français du Québec ne dépend pas seulement de la langue des enseignes et des affiches; il dépend aussi de bien d'autres choses, parmi lesquelles l'architecture des églises, de l'habitation, des édifices publics.

La plupart des églises bâties avant 1860, en notre province, ont du style, du caractère: la plupart de celles qui ont surgi depuis sont à l'avenant des noms baroques dont on baptisait les paroisses (Notre-Dame-de-Ham, Sainte-Cécile-de-Stanfold, etc., etc.); il y en a, et en assez grand nombre, qu'on dirait bâties par des aliénés.

Restée digne d'un peuple civilisé jusque vers la même époque, l'habitation n'a cessé de s'enlaidir; elle ne se rattache plus à aucun style, ne s'apparente ni à notre ancienne maison rurale, ni à la maison coloniale de la Nouvelle-Angleterre, ni au wigwam; ne vise qu'à servir, sans aucun souci de l'apparence, les fins les plus sèchement utilitaires; ou quand par hasard elle veut se faire belle c'est généralement alors qu'elle est le plus laide.

En dehors des régions anglaises, nos édifices publics — mairies, écoles, bureaux de poste— sont en général de simples cubes de pierre ou de brique où rien n'est à l'échelle et qu'on a parfois cru embellir en y ajoutant tourelles d'angle, clocheton, tour centrale et que sais-je encore.

Partout le style Chien-Patou, né de la conjonction de toutes les ignorances, prétentieuses ou non. Devant un tel étalage, l'étranger qui a voyagé, qui a de l'instruction, du goût, n'est-il pas en droit de se dire en haussant les épaules: C'est cela, la Nouvelle-France?

Olivar Asselin.

Au Revoir! ...

LA FEUILLE D'ERABLE. — Nous assistions vendredi soir à la belle fête qu'on avait organisée en l'honneur du docteur Saint-Pierre et nous en sommes revenu l'âme très édifiée mais le coeur chargé de regrets et de profonde mélancolie. C'est qu'on a beau agrémenter un send off de compliments délicats et de jolis cadeaux, il n'en est pas moins cruellement vrai que celui que nous entourons aujourd'hui de chaude et gaie sympathie ne sera plus là demain . . . Il aura pour toujours quitté nos rangs et son départ aura créé au milieu de nous un vide que nul autre ne pourra combler. Chacun a connu en effet la cordiale jovialité — même au cours des tracas journaliers d'une ingrate profession — et la parfaite urbanité de Damien Saint-Pierre, sa belle franchise de caractère et son incomparable dévouement à toutes les nobles causes. Vaillant champion de la langue et des traditions françaises, père de famille et chrétien exemplaire, pendant vingt ans il combattit à nos côtés avec un enthousiasme et un désintéressement qui furent sans cesse notre réconfort et notre inspiration. A l'oeuvre et à l'épreuve il fut un homme de coeur et de constante bonne volonté. Aussi souffrirons-nous amèrement de son absence . . . Mais la Province l'appelle sur un autre champ d'action et nous devons nous incliner devant ses mystérieux desseins. Ardent défenseur de l'école bilingue comme prolongement naturel et logique de la famille franco-ontarienne, catholique convaincu et militant dont l'établissement des retraites fermées dans les Villes-Frontières restera comme une des plus belles oeuvres, médecin averti et consciencieux dont la grande popularité parmi ls membres de sa profession honore et consacre les talents, orateur plein de ressources et pour qui la parole publique est une mission sainte et sacrée et écrivain de belle envergure dont la collaboration fréquente à la presse franco-catholique — et tout particulièrement à LA FEUILLE D'ERABLE — fut toujours très appréciée, le docteur Saint-Pierre transportera ailleurs toutes ces belles qualités de vaillant patriote, d'éminent professionnel et de grand chrétien. Puisse le souvenir de son activité et de ses mérites adoucir un peu la grande douleur que nous ressentons devant la brutale constatation qu'il n'est déjà plus des nôtres! . . . Nous sommes certain d'autre part que cet ami véritable des siens conservera lui-même dans son coeur généreux — même au milieu des succès qui l'attendent à Ottawa — le souvenir impérissable et fraternel de ses compatriotes d'Essex et de Kent, de ceux surtout qui partagèrent plus intimement ses labeurs, ses inquiétudes, ses défaites et ses victoires successives, et qui luttèrent à ses côtés sur la même redoute ou dans la même tranchée, animés par son exemple et le regard tourné vers le même idéal.

Janvier Leroux.

A la radio

LE DEVOIR — La commission fédérale de la radio vient de désigner au poste de publiciste français l'un de nos confrères, M. Léopold Houlé, rédacteur à la Patrie depuis plusieurs années. Il y a tout lieu de croire que M. Houlé remplira ce poste à la satisfaction du public de langue française. En tout cas cette nomination sera mieux vue que celle de M. Dupont comme directeur des programmes pour l'est du Canada. Mais une question se pose tout de suite au sujet de la nomination de M. Houlé. C'est quant à son traitement. Est-il vrai, comme nous avons raison de le croire, que son traitement serait sensiblement inférieur à celui des publicistes de langue anglaise, à la commission? Et pourquoi? M. Maher n'a-t-il pas, en tant que représentant de l'élément de langue française parmi les commissaires, le même traitement que M. Steele, représentant de l'élément anglo-canadien avec M. Charlesworth? Alors? Serait-ce à dire que la publicité de langue française n'a pas l'importance de l'anglaise, à la commission de la radio? Le même travail s'impose pourtant au publiciste de langue française qu'à ses collègues de langue anglaise. En vertu de quoi la commission ne lui reconnaitrait-elle pas le même traitement? Les publicistes de langue anglaise seraient-ils payés trop cher? Alors, qu'on les traite comme celui de langue française. Et si leurs traitements sont raisonnables, qu'on verse le même à leur nouveau collègue. Le français ne doit pas être traité en parent pauvre, à la publicité de la commission.

Un cardinal et neuf archevêque...

suite de la 5e page)

sise d'Ottawa; Lefebvre, O.M.I., Nouvelle-Orléans, Louisiane; R. P. Emile Deguire, C.S.C.; R. P. G.-E. Villeneuve, O.M.I., R. P. Charles Charlebois, O.M.I., le R. P. Gabriel Sarrazin, O.M.I.

Toutes les maisons oblates de Hull et d'Ottawa étaient fortement représentées au sacre: la Maison Notre-Dame de Hull, la maison du Sacré-Coeur des Retraites fermées, l'Université d'Ottawa, le scolasticat St-Joseph d'Ottawa-est, le Juniorat du Sacré-Coeur, le séminaire d'Ottawa, le couvent des Pères Franciscains d'Ottawa, le commissariat de Terre-Sainte, le Collège St-Alexandre de la Gatineau, le couvent des Jésuites, le couvent des Pères Dominicains, le couvent des Pères Capucins, le couvent et le Scolasticat des Pères de la Compagnie de Marie, le Collège Séraphique, l'Ecole Normale de l'Université d'Ottawa, l'Académie de la Salle, le couvent de la rue Rideau, le couvent de la rue Gloucester, l'Ecole Normale de Hull, l'hôpital général d'Ottawa, l'hôpital St-Vincent, enfin de toutes les institutions catholiques du diocèse.

On remarquait dans l'église de fortes délégations de FF. des Ecoles Chrétiennes ayant à leur tête le R. F. Hubert, directeur du collège Notre-Dame, des FF. du Sacré-Coeur, des FF. de l'Instruction Chrétienne, des RR. SS. Grises de Hull et d'Ottawa parmi lesquelles il y avait la révérende mère St-Bruno, générale, et son assistante. On remarquait également un groupe des RR. SS. de la Providence, de la Congrégation des Filles de la Sagesse, des Soeurs du Sacré-Coeur, de la Ste-Famille, etc., etc.

LAIQUES

M. le juge Constantineau d'Ottawa, l'honorable juge H.-A. Fortier, de Hull; le juge Roland Millar de Hull; Son Honneur le maire et Madame Lambert, de Hull; M. et Mme Henri Desrosiers, de Hull; docteur Ernest Couture, d'Ottawa ;M. et Mme G. Fontaine, de Hull; M. et Mme Isidore St-Pierre, M. et Mme Isidore Raby, de Hull; Mme Georges Kelly, de Hull; Mme et M. A Fournier, député de Hull à Ottawa; M. Esdras Terrien, président du Syndicat d'Oeuvres Sociales; M. A.-T. Charron, sous-ministre adjoint de l'igriculture, Ottawa; M. R. Beaudet, Président Général de l'A. C. V. C., Montréal; M. R. Beauparlant, Hull; M. S.-M. Genest, représentant de l'A.C.F.E., Ottawa; M. L. Côté, c.r., député, Ottawa; Me H. St-Jacques, Ottawa; Me M.-Léon Couture, Hull; M. Ed. Cloutier, gérant général du "Droit"; M. et Mme Camille L'Heureux, Hull; M. et Mme Lucien Laverdure, Hull; M. et Mme Z. Laflèche, Hull; M. le Colonel et Mme Hadley, Hull; M. Jean Lacroix, Hull; M. Maurice Doran, représentant des Unions Nationales Catholiques; M. Aimé Guertin, député de Hull à Québec; M. et Mme Jacques Fortier; M. et Mme A.-L. Raymond; M. Achille Couture; M. Edmonod Matte; M. Emile Boucher, M. et Madame J.-Victor Cholette; M. Amédée Buteau; MM. Edmond et Maurice Massé; M. et Mme J. W. Delaney, M. et Mme J. Purcell; M. Wilfrid Charette; M. Lucien Caron; M. Henri Quévillon; M. Lucien Massé; M. L Harper, président régional des Syndicats ouvriers catholiques; M. et Mme Adhémar Labelle; M. et Mme F.-U. Ste-Marie; M. E. J. Gagnon; M. P.-V. Le Duc; M. et Mme Joseph Caron; M. et Mme E.-J. Gagnon; M. et Mme Moïse Laverdure; M. le Dr et Mme Michaud; M. et Mme Jos. Raymond; M. Aurélien Bélanger; M. et Mme M. Tomaro; M. J.-E. Gravelle; M. et Mme C.-O. Caesar.

M. et Mme Edouard Langelier, A.-R. Farley, M. et Mme J. Reinhardt, l'échevin et Mme Jules Laverdure, le docteur et Mme Laverdure, M. Josaphat Pharand, M. Lucien Caron, James-T. Purcell, M. le notaire Louis Bertrand, M. Henri Gauthier, grand chevalier de Colomb de Hull, une forte délégation de la Conférence St-Vincent de Paul de Notre-Dame et des représentants des diverses autres organisations paroissiales.

LE TRAITÉ DE VERSAILLES EST DÉPLORÉ

Toute l'Allemagne proteste à l'occasion du 14e anniversaire de ce traité.

MAL GUIDES

BERLIN, 28. — Toute l'Allemagne est en deuil aujourd'hui et proteste contre le traité de Versailles, signé il y a 14 ans par les représentants des puissances alliées et de l'Allemagne. Les drapeaux flottent à mi-mât sur les églises, les édifices publiques et les maisons. On se proposait des milliers de manifestations. Tous les journaux ont publié des articles de rédaction au sujet de la signature du traité, qui pourvoit à des modifications dans les frontières de l'Allemagne, au sud, au nord et à l'est, à l'abandon par l'Allemagne de toutes ses colonies d'outre-mer aux principales puissances alliées et à la limitation des forces militaires, navales et aériennes.

Le journal de Hitler dit: Nous nous rendons compte maintenant que nous avons été mal guidés par les 14 points du président Wilson.

Procurez-vous ce qu'il y a de mieux, ce qui vous est le plus agréable, en dépensant le moins d'argent possible. Lisez les annonces. Elles vous indiquent comment.

UNE LUTTE GÉANTE SUR L'ÉTALON-OR À CETTE CONFÉRENCE

Cette lutte prend un aspect menaçant à la conférence économique mondiale..

APPREHENSIONS

Les monnaies de certains pays demeurent cependant fermes.

STABILISATION

(Presse Associée)

LONDRES, 28. — Les nations formant le bloc de l'or redoublant cet après-midi leurs efforts afin d'obtenir de l'appui pour l'étalon-or. Les représentants des banques centrales de France, de Hollande, de Suisse et de Belgique ont conféré avec les Anglais à la Banque d'Angleterre.

LONDRES, 28.—La lutte au sujet de l'étalon-or a pris un aspect plus menaçant aujourd'hui à la conférence économique mondiale. Une baisse du dollar américain au cours de la nuit a été cause d'excitation à la conférence, et cela domine tout. Les délégués s'occupent plus des cotes que des discussions.

L'abandon par l'Esthonie de l'étalon-or fait présager que d'autres pays de la Baltique suivront bientôt cet exemple et que les autres pays qui ont conservé l'étalon-or feront aussi de même.

Jusqu'ici cependant, les monnaies suisses, françaises et hollandaises sont fermes. Les représentants des banques générales de ces pays se sont réunis de nouveau aujourd'hui et se sont efforcés d'empêcher la Hollande d'abandonner l'or.

L'augmentation des prix des nécessités est plus accentué que la chute du dollar et offre de nouveaux bénéfices aux grands pays producteurs, comme le Canada. Mais, depuis le milieu d'avril, les prix du blé ont monté de 15 pour 100, ceux du sucre de 4 pour 100, ceux du cuivre de 21 pour 100 et ceux de l'étain de 42 pour 100.

BLOC DE L'OR

Le bloc de l'or use de toute son influence pour persuader la Grande-Bretagne, soit à stabiliser la livre sterling d'après le franc, soit à trouver une formule pour faire disparaitre la pression actuelle sur les cours monétaires de la Hollande, de la Suisse, de la France et de la Belgique. Le groupe du bloc de l'or, dit-on, tentera de convaincre R. Moley, secrétaire d'Etat adjoint américain, que c'est dans les intérêts des Etats-Unis de conserver l'or en Europe.

ARRIVEE DE MOLEY

Les délégués à la conférence économique mondiale sont en face d'une nouvelle lutte au sujet de l'étalon-or, et leur attention est détournée momentanément par l'arrivée de Raymond Moley, secrétaire d'Etat adjoint américain, qui a transmis à la délégation américaine les derniers rapports du programme de recouvrement de son pays et fait connaitre les vues du président Roosevelt.

Les représentants de la France et d'autres pays européens qui ont conservé l'étalon-or ont spéculé sur la possibilité que l'arrivée du conseiller en chef du président pourrait avoir pour résultat quelque rupture de l'impasse de la stabilisation du cours monétaire. Dans les milieux américains cependant on dit qu'il n'y aura pas de changement dans l'attitude des Etats-Unis.

Les représentants des banques centrales des pays du bloc de l'or ont décidé hier à l'unanimité de conserver l'étalon-or. Dans une réunion secrète, ils ont décidé qu'on ferait pression sur les délégués de Grande-Bretagne pour les engager à empêcher une autre dépréciation de la livre sterling, mais on dit dans les milieux anglais que la proposition n'est pas approuvée. Un sous-comité qui a étudié les aspects techniques de la résolution du sénateur Pittman sur les usages monétaires de l'or et de l'argent a approuvé une clause en vue du retrait de l'or de la circulation monétaire intérieure et de son usage dans le règlement des affaires extérieures. Une autre proposition de Pittman demandant la réduction de couvertures d'or de 40 pour 100 à 25 pour 100 a aussi l'approbation du sous-comité.

L'activité des affaires sur les marchés de grain américain au cours de laquelle les prix du vlé ont été portés à un dollar le boisseau à Chicago a sauvé la situation à la conférence du blé, où les quatre grands pays producteurs de blé en étaient dans une impasse sur la question de réduction de l'ensemencement. Des indices que les prévisions de la production pourraient être au-dessous de ce qu'on attend a porté les délégués à différer leur décision, jusqu'à ce que les résultats des récoltes soient mieux connus. L'impasse sur la conférence du blé a été amenée par Stanley Bruce, représentant de l'Australie, qui a déclaré que son pays s'opposait à la réduction de l'ensemencement.

Le sous-comité a préparé une substitution aux clauses 3, 4., 5 de la résolution Pittman, qui a été présentée le 19 juin devant un comite de la conférence. Dans les conditions modernes, l'or monétaire est requis pour la circulation intérieure.

LUTTE PERDUE

PARIS, 28.—Les experts financiers déclarent aujourd'hui que la lutte du franc est perdue et que la France devra avoir bientôt recours à la dévalorisation. On aurait abandonné l'espoir de la stabilisation entre la Grande-Bretagne et l'Europe.

LE SUCRE

LONDRES, 28. — Le conseil international du sucre a soumis à la conférence l'esquisse d'un plan de contrôle de la production du sucre. Les parties contractantes consentiraient en vertu de ce plan à ne pas construire de nouvelles manufactures de sucre d'ici à dix ans.

Lisez les annonces. Dix minutes passées avec votre journal quotidien vous épargnent des heures à trotter aux magasins.

UN BUT D'ÉCONOMIE

La plupart des parents voudraient donner à leurs enfants les avantages d'un cours d'études. Même avec un petit revenu, il est souvent facile de réaliser cette ambition, grâce à un compte d'épargne special. Des dépôts effectués régulièrement s'accumulent vite avec l'intérêt composé.

LA BANQUE ROYALE DU CANADA

Maintenant à
PLUS BAS PRIX!
... cependant meilleurs que jamais

Remplis d'énergie parce que "tirés de canons" ... plus délicieux parce que "doublement croustillants"!

Les nouveaux Blé Soufflé et Riz Soufflé: ... frais et appétissants! Rendus "doublement croustillants" par un procédé exclusif. *Délicats* et d'une saveur délicieuse ... cependant une seule assiettée, avec du lait et du sucre, procure plus d'énergie qu'une pomme de terre cuite au four ou qu'une côtelette d'agneau.

Nourrissants! Parce que ces Grains Soufflés sont "tirés de canons". Les milliers de cellules alimentaires de chaque grain sont éclatées *à la vapeur* pour les rendre tout à fait digestibles.

Achetez des Grains Soufflés aujourd'hui ... aux nouveaux bas prix. En vente chez tous les épiciers.

Puffed Wheat-Puffed Rice

Fabriqués au Canada par THE QUAKER OATS COMPANY 2656F

Compagnie d'Assurance sur la Vie
"La Sauvegarde"
MONTREAL

NARCISSE DUCHARME, PRESIDENT

TOURNOIS DE GOLF
Trophée du Prince de Galles du 3 au 8 juillet
Coupe Willingdon du 28 août au 2 sept.
FETES INDIENNES A BANFF 18, 19 et 20 août
STAMPEDE de CALGARY du 10 au 15 juillet

Validité 45 Jours 92.25
Validité de saison 104.80
A Banff, aller-retour de OTTAWA

Renseignez-vous au sujet des voyages accompagnés, tous frais compris à la Côte du Pacifique et en Alaska

SUR LES SOMMETS DU MONDE AUX PRIX LES PLUS BAS ...

N'oubliez pas que les prix n'ont jamais été plus bas. Les nouvelles randonnées reliant Banff, lac Louise et le lac Emeraude sont les valeurs les plus remarquables jamais offertes dans l'histoire des villégiatures des Montagnes Rocheuses. Tout le temps voulu pour pratiquer les sports—golf, tennis, natation, équitation, danse.

Randonnées spéciales
BANFF - LAC LOUISE - LAC EMERAUDE

5 jours inoubliables ... 2 jours à Banff—2 jours au lac Louise—2 jours au lac Emeraude—128 milles en auto. Tous frais	$70
5 jours merveilleux ... 1 jour à Banff—2 jours au lac Louise—2 jours au lac Emeraude—126 milles en auto. Tous frais	$60
4 jours agréables ... 1 jour à Banff—2 jours au lac Louise—1 jour au lac Emeraude—126 milles en auto. Tous frais	$50
8 jours au grand air, pour ceux qui aiment la marche, les ascensions. Sont compris le Château lac Louise, le chalet du lac Emeraude, les chalets du lac Wapta et de la vallée Yoho. Tous frais	$40

Les trois premières excursions commencent à Banff ou à Field, celle de $40, au lac Louise ou à Field. Ajoutez le prix du billet de chemin de fer du point de départ.

Pour renseignements complets, consultez votre agence de voyages ou

à n'importe quel agent du Canadien Pacifique, ainsi que J. A. McGILL, 83 rue Sparks.

Les plus bas prix possibles pour aller à la
CÔTE DU PACIFIQUE
Voyagez par trains et bateaux
A Vancouver, Victoria et Seattle
Validité de 45 jours Aller-retour $114.00
Validité de Saison Aller-retour $126.55
D'Ottawa

200F

PACIFIQUE CANADIEN
Rendez-vous jusqu'en Alaska par bateau du Pacifique Canadien

Le journal qui a le plus fort tirage
dans Hull et la région.

Le journal quotidien spécialement dévoué
aux intérêts de Hull et de la région.

LE DROIT

HULL, MERCREDI 28 JUIN 1933

CALENDRIER

JEUDI, 29 JUIN 1933.—180e JOUR DE L'ANNEE.
Lever du Soleil, 4 h. 08.—Coucher du Soleil, 7 h. 46.
Lever de la Lune, 10 h. 49.—Coucher de la Lune, 11 h. 07.
QUARANTE-HEURES: Ste-Anne de Prescott, 28, 29 et 30 juin.
St-Pierre de Wakefield, 29, 30 et 1er juillet.
FETE DU JOUR: SS. Pierre et Paul, apôtres.

Réception triomphale au Cardinal Villeneuve hier soir

Pour la première fois dans ses annales, Hull en liesse acclame un Prince de la Sainte Église

De vingt à trente mille personnes applaudissent l'éminentissime primat de l'Eglise Canadienne et reçoivent ses bénédictions.

IMPOSANT DEFILE MILITAIRE

On avait pavoisé partout. La population entière forme la double haie depuis le Standish Hall jusqu'à l'église Notre-Dame.

ALLOCUTION DE SON EMINENCE

Hull, une des principales villes de la province de Québec, centre français et catholique où la population reconnaissante sait se rappeler le dévouement et le zèle inlassable de la Congrégation des Oblats de Marie Immaculée, faisait hier soir à Son Eminence le Cardinal J.-M. Rodrigue Villeneuve, O.M.I. archevêque de Québec et primat de l'Eglise canadienne, une réception triomphale digne d'un Prince. Maisons d'affaires et résidants avaient pavoisé à l'occasion de la première visite d'un Cardinal dans notre ville. Une foule de vingt à trente mille personnes s'était massée respectueusement le long du parcours du cortège cardinalice, depuis l'hôtellerie Standish Hall jusqu'à l'imposante église Notre-Dame, où les voeux de la population furent formulés par le R. P. Béland, O.M.I. curé de la paroisse-mère et où Son Eminence évoqua avec émotion des souvenirs très chers de sa vie religieuse en agréant les hommages de la foule en liesse.

Notre ville associait hier soir le Primat de l'Eglise au bien-aimé Monseigneur Bonhomme, O.M.I. qui était récemment élevé de ses fonctions de curé de Notre-Dame à la dignité épiscopale. Au nouveau vicaire apostolique du Basutoland, le Cardinal Villeneuve offrit ses voeux de succès. De l'avis des vieux résidants ce fut la plus grandiose réception encore faite à un visiteur de marque. Son Honneur le maire Théo Lambert, les membres du conseil et les fonctionnaires municipaux et provinciaux à Hull, les députés Alphonse Fournier et Aimé Guertin, la magistrature, le barreau, enfin toutes les classes de la société étaient représentées dans le vaste cortège qui suivait le défilé militaire. Aux accents triomphaux de la Marche Romaine de Gounod, Son Eminence est entrée dans Hull et a conquis le coeur de tous les fidèles. Tandis que les soldats les cadets et les Zouaves présentaient les armes, la foule dans un accès de joie applaudit le réverendissime visiteur.

Le parc de l'hôtel de ville et la rue Notre-Dame près de la rue Victoria étaient remplis de fidèles. Dans l'église renovée de Notre-Dame, devenue trop exigüe pour recevoir les milliers de fidèles qui auraient voulu entendre le Primat de l'Eglise, la cérémonie de mardi soir fut des plus impressionnantes. Hull conservera un souvenir très précieux de la première visite officielle du Cardinal Villeneuve.

La population catholique de Hull a fait hier soir une réception princière à Son Eminence le cardinal Jean-Marie-Rodrigue Villeneuve, O. M. I., archevêque de Québec et primat de l'Eglise canadienne, à l'occasion de sa première visite officielle à Hull pour la consécration de Son Excellence Mgr J. Bonhomme, O.M. I., vicaire apostolique du Basutoland.

Son Eminence est arrivée par le pont Champlain,escortée jusqu'au StandishHall par la police fédérale enmotocyclette . Tout le parcours du prince de l'Eglise avait été décoré. La foule se pressait sur les deux côtés de la rue et applaudit Son Eminence à son passage.

Escorté de détachements militaires aux couleurs voyantes, le prince de l'Eglise porté dans un riche landau-automobile, s'est rendu au presbytère Notre-Dame, où elle a reçu, par l'entremise du R. P. A. Béland, O.M.I., supérieur de la maison et curé de la paroisse Notre-Dame, les hommages de la population catholique de Hull et en particulier de cette paroisse. Son Eminence a dit sa reconnaissance pour cette manifestation de foi publique et a béni la foule assemblée dans l'église, illuminée de mille feux.

Les acclamations de vingt mille personnes, massées sur le parcours de Son Excellence, se mêlaient aux sonneries des clairons et à la musique entrainante de la Fanfare de la Cité de Hull. Les rues de la ville de Hull avaient été pavoisées à profusion.

La population massée sur le portique de l'église Notre-Dame et les alentours applaudit Son Eminence à son arrivée. Escorté des zouaves pontificaux, le cardinal entra dans l'église et, précédé de la croix, de pages, et suivi d'un nombreux clergé, se dirigea vers le choeur. Il était assisté du R. P. Donat Poulet, O. M. I., supérieur du Scolasticat d'Ottawa-est, et du R. P. Henri Matte

Le R. P. A. Béland présenta en ces termes la bienvenue au cardinal:

EMINENTISSIME SEIGNEUR

J'ai l'insigne honneur et l'auguste privilège de vous souhaiter la plus cordiale bienvenue au nom de la population de Hull et en particulier au nom de la paroisse Notre-Dame.

Heureux suis-je de me faire l'interprète du peuple qui vient de vous acclamer. C'est son âme haute et sympathique qui vient de vibrer mêlant sa voix aux sonneries des clairons et aux harmonies des fanfares, afin de vous manifester avec éclat son allégresse et sa vénération. Ce peuple, il est issu des grandes vertus des ancêtres, il porte sur son front la noble auréole du travailleur, il incarne en sa vie le triple amour de Dieu, de la patrie et de la famille: toutes choses qui font les races fortes et les catholiques militants.

Ce peuple grand dans sa modestie salue en vous un prince de l'Eglise, un lieutenant du Pontife-Roi, Sa Sainteté Pie XI. Il a tressailli de votre nomination dans le sacré Collège où les nations les plus méritantes sont représentées et aujourd'hui il vous regarde avec orgueil, il se prosterne avec piété devant vous qui personnifiez avec tant de distinction tout ce que l'Eglise a de plus grand et de plus sacré.

Il salue en vous un pontife de l'Eglise mère du Canada catholique. Vous êtes de la lignée des Laval, des Plessis, des Bégin, des Rouleau, pontifes illustres qui ont jeté un éclat si lumineux sur notre pays depuis les premiers jours de la colonie. Le siège de Québec sera toujours le plus vénéré car c'est de ce cénacle que sont partis les missionnaires intrépides qui ont changé la terre sauvage d'alors en un pays de civilisation avancée et de foi conquérante. C'est de cet illustre siège primatial que rayonne avec effusion sur tout le continent la pensée française et catholique et c'est vers ce phare de salut que le catholicisme en ce pays se tourne pour recevoir lumière et direction.

Il salue un religieux oblat de Marie-Immaculée, frère de ceux qui travaillent depuis quatre-vingt-dix ans dans cette région outaouaise où avec les premiers défricheurs et colonisateurs ils ont apporté l'appoint de la civilisation et du salut. Ah! ce peuple, notre peuple, il se souvient qu'il est l'oeuvre de nos devanciers sur ces rives des Chaudières. Aussi conserve-t-il et vénère-t-il les noms des Reboul, des Cauvin, des Lauzon, qui résonnent à leurs oreilles comme un clairon et qui flottent à leurs yeux comme un drapeau. Lorsque j'eus l'honneur de vous demander si vous acceptiez cette manifestation, j'ai recueilli avec émotion ces paroles tombées de vos lèvres et de votre coeur, paroles que je transmets avec joie à cette foule: "La population de Hull m'est très chère, disiez-vous; si c'est de nature à lui faire du bien, j'accepte volontiers." Cette population vous est chère, et en effet elle est l'héritage de vos frères en religion, elle est le trophée de leur conquête et la couronne de leurs labeurs.

Il salue en vous enfin un noble fils de la race française, de cette race française qui fut ici la pionnière de la prospérité et du bien, qui toujours et partout, sur toutes les plages de ce vaste Canada, est allée porter la foi avec le rythme enchan-

(suite à la 9e page)

Votre vue est précieuse, si elle fait défaut, consultez

ACHILLE COUTURE
OPTICIEN

Alp Couture & Cie
BIJOUTIERS-OPTICIENS
49-51, rue Principale - Hull

LAURIER
HULL

Dim., Lundi, Mardi, Merc.
25-26-27-28 juin

The Crime of the Century
Avec Wynne Gibson et Jean Hersholt.

Vanity Street
Avec Charles Bickford et Helen Chandler.

Ondulation Permanente
(à l'Huile)
"Croquignole Duchessse"
$3.00 2 pour $5.00
(Cheveux courts)
MME A. CARON
136, rue Laurier — Hull
Tél: Sher. 3726-J

Réunion organisée par des chômeurs

Un groupe de chômeurs de Hull-sud, réduits à l'extrême pauvreté, ont décidé de convoquer pour 8 heures demain soir, une réunion des résidants de la région, dans le but d'étudier les moyens d'obtenir des secours de la municipalité. Ces chômeurs déclarent qu'ils ne reçoivent pas de secours. La réunion aura lieu à 8 heures demain soir, chez M. Aldéric Dionne, rue Archambault, Parc de la Montagne. Des orateurs, dont le conseiller Alex Richard, ont été invités à porter la parole

Funérailles de M. Evariste Boisvert

ELLES ONT EU LIEU CES JOURS DERNIERS A TIMMINS.

(Spécial au DROIT)

TIMMINS, Ont., 28. — Les funérailles de M. Evariste Boisvert, citoyen estimé de Timmins, décédé le 18 juin à l'hôpital Ste-Marie à l'âge de 61 ans 6 mois, ont eu lieu le 21 juin à 9 heures à l'église Saint-Antoine. M. l'abbé Laurendeau officiait au service. Les porteurs étaient MM. H. Charlebois, E. Fournier, J. Roy, X. Thiboutot, F. Poulin et F. Cardinal.

M. Evariste Boisvert était le fils de Claude-B. Boisvert et de Emélie Blais. Il laisse son épouse, deux filles, Germaine et Eléonore, un garçon, Lionel, six frères, Arsène, Onésime, Ernest, Adolphe, Adem, Pierre, tous de Shawinigan Falls et des environs; trois soeurs, Mmes Elie Grenier (Enédya) de Ste-Flore, Ovila Lamie (Rosana), de St-Paulin, Hermidas Boisvert (Annie), de St-Joseph de la Matinaque.

La famille en deuil tient à remercier tous ceux qui ont offert des sympathies, messes, bouquets spirituels, fleurs et qui ont fait visite ou assisté aux funérailles.

Un jeune garçon est électrocuté

L'ACCIDENT SURVIENT PRES DE PRESCOTT

PRESCOTT, Ont., 28— John Scheney, 16 ans, qui, croit-on, demeurait à Ottawa, a été tué, et trois fermiers locaux, Hubert Adams, Robert Scott et Hubert Scott, ont été rendu inconscients au moment où un tuyau d'acier qu'ils enlevaient d'un puits toucha des fils électriques à haute tension de 44.000 volts, à environ quatre milles à l'est d'ici. Scheney reçut toute la force du courant et fut projeté à une dizaine de pieds.

Max Feller
156, RUE RIDEAU
Près du Théâtre Rideau.

Pour les acheteurs du matin.
BAS — GRATIS — BAS

N. SHAPIRO
Ci-devant du magasin de chaussures de la rue Principale, Hull, dirige maintenant notre rayon de chaussures. Il invite très cordialement tous ses amis.

Oxfords Durables
pour Hommes et Garçons
Oxfords noirs, de qualité, ajustement confortable, en chic style blucher anglais, avec semelles de cuir et talons de caoutchouc. Pointures pour garçons, 1 à 5 1-2; pointures pour hommes, 6 à 11. $1.74

Bottines de Travail
Bottines de travail de cuir brun solide pour hommes, semelles de cuir ou Panco. Pointures, 6 à 11. Au prix spécial pour cette vente, de $1.74

Souliers Sportifs
de Qualité pour Hommes
Un splendide assortiment de souliers sportifs pour hommes, le meilleur que nous ayons eu jusqu'ici, d'élan blanc et veau noir ou coloris deux teintes, semelles de cuir ou sportex, dans les styles brogue ou mocassins. Rappelez-vous que ce sont tous des souliers à trépointe Goodyear. A prix spéciaux. Les pointures sont de 5 1-2 à 11. $1.98

Bottines ou Oxfords d'Ecoliers
Assortiment extraordinaire d'oxfords et Bottines pour garçons. A prix spéciaux pour cette vente. Pointures, 8 à 10 1-2, 11 à 13, et 1 à 5 1-2. $1.39

Pantoufles pour Dames
Dans les teintes populaires. La paire 25c

EMINENTISSIME VISITEUR

SON EMINENCE LE CARDINAL JEAN-MARIE-RODRIGUE VILLENEUVE, O.M.I., archevêque de Québec et Primat de l'Eglise canadienne, a été hier soir l'objet d'une réception sans précédent par son ampleur et sa spontanéité à l'occasion de sa première visite officielle dans notre ville. Son Eminence est venue à Hull pour le sacre de Son Excellence Mgr Joseph Bonhomme, O.M.I., vicaire apostolique du Basutoland.

L'Onction Sainte de l'épiscopat conférée par Son Éminence

(Suite de la 1re page)

apôtres ont demandé à l'Esprit-Saint d'indiquer celui qui devrait remplacer Judas. Le représentant de Notre-Seigneur sur la terre fait aujourd'hui le choix de l'élu après avoir demandé à l'Esprit-Saint de l'éclair sur son choix.

"Celui qui reçoit l'appel c'est l'élu du Seigneur. Il entre dans la succession apostolique. C'est le sel de la terre, la lumière du monde. Il gouverne une portion de l'Eglise catholique.

"Tel est le sacerdoce dans l'Eglise catholique. L'élection du R. P. J. Bonhomme est bien marquée du choix de l'Esprit-Saint. Il serait intéressant de noter par quelles voies Dieu l'a appelé. Il a vécu la vie cachée à l'exemple de son divin Maitre. En entrant dans la vie active, il s'est dépensé sans compter pour la prédication, pour l'avancement spirituel et temporel de ses ouailles. Il a été un homme d'action.

"Je demande à Dieu de bénir son ministère en terre étrangère. Hull, en particulier la paroisse Notre-Dame doit être fier de l'honneur qui rejaillit sur elle en ce moment."

DECORATION MUSIQUE

L'église Notre-Dame, dans sa nouvelle toilette, présentait un beau coup d'oeil. Elle avait été pavoisée de drapeaux aux couleurs du pape et du Sacré-Coeur. Les paroissiens de Notre-Dame remplissaient les galeries. Une partie de la nef avait été réservée pour la parenté de Son Excellence Mgr J. Bonhomme, O.M.I., et le clergé. Le reste de l'église était occupé par les fidèles.

La chorale Notre-Dame, sous la direction de M. Philéas Thibault a exécuté la partie musicale de la consécration.

Pendant que la procession entrait dans l'église, la chorale chanta "Gloire Eternelle" d'Altenbourg, arrangement de Noyon pour quatre voix égales. Le reste du programme comprenait le propre en grégorien de la messe de Saint Irénée, évêque et martyr; Kyrie, Fons bonitatis; Gloria, De Angelis; Credo, 3 voix égales, messe de Houssiau; Sanctus, 3 voix égales, meses de Maulemeester; Agnus, De Angelis. L'Ecce sacesdos magnus de Baltjens a été exécuté pendant la sortie. M. Sylvio St-Louis touchait l'orgue.

LE BANQUET

A midi et demi a été donné dans la salle des promotions de l'Ecole normale un banquet en l'honneur de Son Eminence le cardinal Villeneuve et Son Excellence Mgr J. Bonhomme, O. M. I. Plus de trois cents invités s'attablèrent dans la salle du banquet, décorée de drapeaux, que les religieuses de l'Ecole normale avaient mise gracieusement au service des organisateurs des fêtes du sacre. La salle était décorée de drapeaux.

Ont pris place à la table d'honneur Son Eminence le cardinal Jean-Marie-Rodrigue Villeneuve, S. E. Mgr Joseph Bonhomme, O.MI.I., vicaire apostolique du Basutoland, S. E. Mgr Ryan, évêque de Pembroke, S. E. Mgr Prud'homme, évêque de Prince-Albert, S. E. Mgr J.-Eug. Limoges, évêque de Mont-Laurier, S. E. Mgr Ovide Charlebois, vicaire apostolique du Keewatin, S. E. Mgr Joseph Hallé, vicaire apostolique de l'Ontario-Nord; S. E. Mgr A. E. Deschamps, évêque auxiliaire de Montréal, S. E. Mgr Joseph Guy, O. M. I., vicaire apostolique de Grouard, S. E. Mgr Aldée Desmarais, évêque-auxilaire de St-Hyacinthe, Mgr Samuel Langis, P.D., V.G., représentant de S. E. Mgr Courchesne, évêque de Rimouski, Mgr St-Germain, P.D., représentant de S. E. Mgr Brunault, évêque de Nicolet, Mgr E. Dugas, P.D., V.G., représentant de S. E. Mgr Papineau, évêque de Joliette, le chanoine J.-H. Touchette, curé de Casselman, Ont., le chanoine Myrand, curé de Ste-Anne d'Ottawa, le maire Théo. Lambert, l'honorable juge H.-A. Fortier, le magistrat R. Millar, le R. P. Bou-[illegible] O. M. I., provincial des Oblats de l'Est, le R. P. A. Béland O. M. I., curé de la paroisse Notre-Dame, le R. P. A. Granpré, représentant du provincial des Clercs St-Viateur, le R. P. Gilles Marchand, O. M. I., recteur de l'Université d'Otawa, le R. P. Le Texier, S. S. M., provincial des Pères de Montfort, le R. P. Plamondon, S. J., représentant du provincial des jésuites de langue française du Canada.

LE JUGE FORTIER

L'honorable juge H.-A. Fortier a présenté au cardinal les hommages de la paroisse.

"Nous sommes heureux, dit-il, d'unir notre humble voix au verbe si puissant et si sublime de notre clergé, pour vous offrir, Eminence, les hommages de notre soumission la plus entière et la plus religieuse. Une puissante émotion nous étreint, quand sous nos yeux éblouis, il nous est donné de contempler à loisir, dans le vif éclat de la pourpre romaine, le cardinal universellement aimé et chanté de l'Eglise canadienne. Un frisson de légitime fierté passe en nous, et nous applaudissons au bonheur de l'Eglise-Reine d'avoir reçu à sa cour dans un seul homme un chef si paternel, un docteur si savant, et un savant si pieux. Eminence, permettez-nous aujourd'hui d'acclamer ce prince en votre très haute personne.

"En ces temps où l'équilibre universel chancèle, où l'autorité suprême subit les plus durs assauts, à cette heure où les états s'éloignent et tendent jusqu'à les rompre leurs relations avec l'Eglise, les paroissiens de Notre-Dame, grande famille, mais petite goutte d'eau dans l'océan humain, saisissent l'occasion qui leur est si gracieusement fournie, pour vous assurer, Eminence, que le Chef suprême de l'Eglise les trouvera toujours fidèles à ses saintes directions. Nous voulons être une force, mais une force toute dévouée au bien, et nous saurons puiser nos énergies de combattants à la source même de la vie.

"Tout en vous adressant leurs hommages, Eminence, les paroissiens de Notre-Dame sont fiers de saluer très respectueusement leur ancien pasteur que vous avez élevé ce matin à la plénitude du sacerdoce. Ce nous est un devior d'applaudir à la haute élection de celui qui fut parmi nous la plus belle incarnation du zèle chrétien et patriotique, de celui qui fut vaillant à toutes les luttes et jamais las au service des plus saintes causes, Religion et Patrie. Nous vous félicitons, Excellence, car les phalanges apostoliques en pays infidèle ont en vous un chef intrépide et valeureux. Une nouvelle patrie vous attend là-bas. Allez donc semer en de nouveaux sillons et verser à cette terre bénie de Dieu les trésors de saintes énergies dont votre âme déborde! Que votre apostolat connaisse l'épanouissement le plus fécond!

"Il nous tarde de saluer la vénérable présence de tant de distingués prélats de l'Eglise canadienne. Jamais Hull ne fut témoin d'un aussi grand spectacle. Les paroissiens de Notre-Dame sont heureux de vous offrir leur plus cordiale bienvenue et de dire à tous: Ad multos et faustissimos annos!"

MGR BONHOMME

S. E. Mgr Bonhomme, O. M. I., vicaire apostolique du Basutoland, a été vivement applaudi lorsqu'il s'est levé pour porter la parole. Il a prononcé l'allocution suivante:

Eminence
Son Excellence, Mgr le Délégué Apostolique,
Mes Seigneurs les Evêques,
Messieurs du Clergé,
Messieurs,

Le silence serait la meilleure part que je devrais choisir en ce moment, si la voix du devoir ne se faisait pas entendre d'une façon aussi impérieuse. Deux sentiments se partagent mon âme à l'heure présente. Je voudrais goûter intérieurement les joies suaves que l'Esprit-Saint m'a prodiguées en me conférant ce matin la plénitude du sacerdoce. Je sens aussi le besoin d'élever la voix et rendre grâces au ciel pour tant de bienfaits dont je suis l'objet par la seule miséricorde infinie du Tout-Puissant.

A la Trinité Sainte ma plus vive reconnaissance pour la surabondance des grâces qu'Elle m'a destinées de toute éternité, malgré ma faiblesse dans la correspondance à tant de faveurs. Ce n'est pas assez d'une longue vie pour méditer et apprécier ces dons extraordinaires qui n'ont d'autre raison d'être que l'infinie bonté de Dieu envers les hommes.

Je dois aussi d'éternelles actions de grâces à la Vierge Immaculée qui m'a toujours conduit avec une douceur ineffable, dans la voie mystérieuse de ma vocation. A cette tendre Mère j'abandonne entièrement la grande mission que l'obéissance vient de m'assigner.

Je veux encore remercier la sainte Eglise qui m'a choisi parmi tant de frères beaucoup plus méritants pour accomplir ce sacrifice et faire l'oeuvre de Dieu en terre africaine. Je me propose d'agir toujours selon ses vues et de répondre totalement à son attente.

Mon coeur débordant de reconnaissance se porte naturellement vers ma chère Congrégation dans laquelle je n'aspirait qu'à demeurer jusqu'à la mort. Je réclame avec instance la place qu'elle veut bien me laisser encore dans son sein, malgré mon nouvel état qui me soustrait à tant de ses privilèges. A cette bonne Mère je dois tout ce que je puis, en particulier le courage pour accepter avec résignation le sacrifice que la sainte Eglise m'impose, en me chargeant de la lourde responsabilité d'un vicariat apostolique en pays inconnu. Fasse le ciel que le reste de ma vie se consume dans un apostolat fidèlement accompli, tout à l'honneur et à la gloire de l'Eglise et de ma famille religieuse!

A Son Eminence, le Cardinal Villeneuve, qui m'a donné ce matin la plénitude de l'ordre sacerdotal, il me tarde de lui dire toute ma reconnaissance. Je lui devais déjà pour une large part ma vocation religieuse et sacerdotale en sa qualité de directeur spirituel et de professeur durant mes six années de scolasticat. Sa charité à mon endroit s'est manifestée encore une fois aujourd'hui par son ministère et les paroles trop élogieuses que lui a inspirées la bonté de son coeur. Je vous certifie que j'ai préféré subir ce jugement de la part de l'ancien père spirituel plutôt que de passer devant la chaire du savant théologien, d'où je serais sorti avec bien peu d'honneur. Mille mercis, Eminence, pour tous vos bienfaits et croyez que ma reconnaissance sera éternelle.

Dieu seul connait la joie que m'a procurée la présence de Son Excellence, Monseigneur le Délégué Apostolique, représentant ce matin le grand Pape des missions. J'y ai vu la sainte Eglise penchée sur le pauvre apôtre des missions étrangères, lui disant avec tendresse le mot qui fortifie et console.

Aux deux évêques-assistants qui ont coopéré si dignement à l'auguste cérémonie de ma consécration, je leur dis le merci du coeur et leur promet l'union la plus étroite de mon âme avec la leur jusqu'à la fin de ma vie.

Son Excellence, Monseigneur l'Archevêque d'Ottawa m'a transmis aujourd'hui par voie d'héridité spirituelle quelque chose de son âme de pontife par l'intermédiaire de Son Eminence dont il fut le Prélat-consécrateur. Il est obligé maintenant de me reconnaitre pour son petit-fils selon l'esprit. La très grande bonté de son coeur l'a déjà entrainé dans la faiblesse du népotisme en confiant à son Vicaire Général le sermon de circonstance qu'il ne put donner lui-même. Les paroles de l'orateur du jour, toutes empreintes de charité à mon adresse, sont le reflet de la bonté paternelle de notre digne Archevêque. Elles prouvent combien il est juste de dire que le Grand Vicaire et son évêque ne font qu'une seule personne morale. Merci à Mgr Chartrand pour tout ce qu'il a fait pour moi.

Je profite de cette occasion solennelle de ma vie pour dire à mes chers parents ma profonde gratitude. Je leur dois ma vocation qu'ils ont cultivée dans une atmosphère de foi et de piété depuis l'âge le plus tendre. C'est parce que j'ai grandi à l'école du sacrifice au foyer paternel que je trouve aujourd'hui le courage qui fait accepter les grandes missions quand elles viennent de Dieu par son Eglise.

Je remercie avec une vive émotion leurs Excellences Mes Seigneurs les Evêques et tous les membres du clergé et des communautés religieuses qui ont daigné rehausser de leur présence l'éclat de cette cérémonie. Ils m'ont prodigué, j'en ai l'assurance, le secours de leurs ferventes prières à cette heure si grave de mon existence. A tous, je promets le meilleur souvenir.

A la pariosse Notre-Dame au sein de laquelle j'ai dépensé douze années de ma vie sacerdotale, dont trois en qualité de pasteur, je me réserve un jour pour lui faire part de mes sentiments à son endroit. Qu'il me suffise de lui dire aujourd'hui que j'ai décidé de ne pas la quitter, puisqu'elle vivra toujours dans mon coeur par le souvenir vivace que je garderai de ses bienfaits.

Quant aux hommes d'Etat qui ont bien voulu prendre part à la cérémonie de ce matin et à cette assemblée de famille, je suis heureux de leur offrir mes plus chaleureuses félicitations pour la preuve aussi édifiante que tangible qu'ils donnent de l'union intime qui existe entre l'Eglise et l'Etat dans ce pays. Je souhaite encore plus efficace, si possible, cette coopération des deux Cités pour assurer le respect des biens temporels et spirituels qu'ont droit d'attendre de leurs chefs les citoyens du Canada.

Que dirai-je aux dévouées religieuses de cette institution qui ont mis si généreusement ce magnifique local à notre disposition? Je me contente de dire qu'elles ont passablement accru la dette qui pesait déjà sur le vicariat du Basutoland par le dévouement héroïque des Soeurs Grises de la Croix d'Ottawa sur ce champ lointain d'apostolat.

Je serais désolé si dans l'accomplissement de mes devoirs de reconnaissance j'oubliais même les plus humbles qui m'ont fait bénéficier de leur charité, surtout depuis ma nomination au vicariat du Basutoland. Pour être sûr qu'ils ne soient pas l'objet d'injustice et d'oubli de ma part, je confie à l'Auteur de tout don parfait le soin de récompenser chacun dans la mesure de ses mérites.

C'est avec inquiétude et répugnance que j'ose ajouter un mot de ma propre personne. Je serais tout à fait mal à l'aise si j'étais tenu de répondre aux éloges que me prodiguent depuis quelques semaines les âmes charitables. Elles rivalisent de zèle pour élever mes misères et mes défauts à la hauteur des plus sublimes vertus. Je sais ce que je suis devant ma conscience et devant Dieu et c'est précisément la cause du trouble de mon âme.

Laissez-moi vous dire que malgré la lourde mission que m'impose la sainte Eglise, je réalise le grand rêve de ma jeunesse, en allant me dépenser en pays infidèle.

Je suis heureux de consacrer le reste de ma vie à l'évangélisation de ces âmes qui n'attendent que le secours de notre sainte religion pour entrer dans le giron de l'Eglise. Avec la plus grande soumission, j'accepte le mot d'ordre de l'autorité supérieure afin qu'il ne soit pas dit que la flamme de l'apostolat s'éteint avec les années dans le coeur de l'Oblat. Je compte sur l'appui de ma congrégation et sur les mérites acquis depuis trois-quarts de siècle par les pionniers de ma famille religieuse sur le sol agricain.

Je me permets d'escompter sur la charité chrétienne de mon cher pays, le Canada, que je consens volontiers à échanger pour une terre d'exil, au nom des intérêts majeurs de l'Eglise et des âmes. Je quitte la province oblate du Canada pour aller travailler à ses oeuvres au Basutoland. C'est avec les recrues qu'elle envoie chaque année à ce vicariat que je serai en mesure de continuer avec succès les travaux apostoliques de mes illustres devanciers.

A mon nouveau vicariat, je ne saurais mieux lui faire connaitre les dispositions de mon coeur qu'en répétant les mots de ma devise: impemdam et superimpendar par lesquels je mets toutes mes ressources et ma personne entière au service des âmes qui me sont confiées.

Je me garde bien de faire entendre le mot d'adieu dans cette fraternelle assemblée, car je proteste contre toute idée de séparation. J'espère que le souvenir amical que nous nous garderons mutuellement, nous permettra de rester toujours unis de coeur et d'esprit. Les distances et les années entravent seulement l'amitié de ceux qui ne connaissent les ressources admirables de la charité chrétienne.

Une mère française voyant partir son fils qui allait prendre possession d'un siège épiscopal en Amérique eût une grande inspiration du ciel. Elle fit frapper une médaille à l'effigie du divin Coeur. Au revers, elle grave ces mots: "Mon fils, je vous donne rendez-vous dans le Coeur de Jésus."

Sur le point de quitter définitivement mon pays pour aller dépenser le reste de ma vie sur une terre étrangère, c'est dans le Coeur de Jésus que je convie ma double famille, naturelle et religieuse, ainsi que tous mes compatriotes. Restons unis par le souvenir et la prière et travaillons chacun dans notre vocation à l'accomplissement des grands desseins de la divine Providence pour la gloire de l'Eglise et l'honneur de notre chère patrie.

Son Eminence le cardinal Villeneuve a répondu. Il a félicité la paroisse Notre-Dame de la magnifique fête qu'elle a faite à son curé devenu évêque. Faisant l'éloge du nouveau vicaire apostolique, il lui a souhaité en Afrique comme au Canada un fructueux ministère.

La maison Dupuis et Frères de Montréal a apprêté le banquet. M. A. Jetté représentait cette maison. Et M. C. Dubois était en charge du banquet. Les membres du Groupe Reboul servaient comme placiers.

Une demande d'intervention

ON DEMANDE AU MINISTRE DU TRAVAIL D'INTERVENIR DANS UNE GREVE A HAMILTON.

L'hon. W. A. Gordon, ministre du Travail, a reçu ce matin un télégramme du maire John Peebles, de Hamilton, lui demandant d'intervenir dans la grève des employés de la Mercury Mills, Ltd. Le ministre étudie l'attitude à prendre avec les fonctionnaires de son ministère. Des dépêches de Hamilton disent que 950 personnes sont sans travail par suite de la grève.

Retraite Fermée

pour les membres de la Ligue Catholique Féminine au COUVENT D'AYLMER
Vendredi soir.

S'adresser au Couvent même, ou à Mlle Carrière, 22, rue Dollard, Hull.

B. J. Déry
PHOTOGRAPHE
Hull, P. Q.

Bénéficiez des merveilleux bienfaits de l'huile d'olive
Le cosmétique naturel
—c'est ce qui rend Palmolive vert

IL Y A 3000 ANS les femmes ne connaissaient pas de plus sûre sauvegarde de leur beauté que l'adoucissante huile de l'olivier. Et aujourd'hui, les Canadiennes savent la folie de confier leur teint à des préparations de contenu inconnu. Le Savon Palmolive, riche en huile d'olive et bienfaisant pour la peau, est le choix des femmes dans le monde entier.

C'est l'huile d'olive qui donne au Savon Palmolive sa couleur naturelle vert olive. Ce savon pour le teint ne contient aucun colorant artificiel ni parfum masqué. Et maintenant que Palmolive est si bon marché vous pouvez en bénéficier pour la toilette et le bain. Achetez-en 3 pains aujourd'hui. Soir et matin massez votre peau délicatement avec la mousse onctueuse de Palmolive et de l'eau chaude. Rincez à l'eau chaude, puis à l'eau froide. Vous constaterez avec plaisir une peau plus douce.

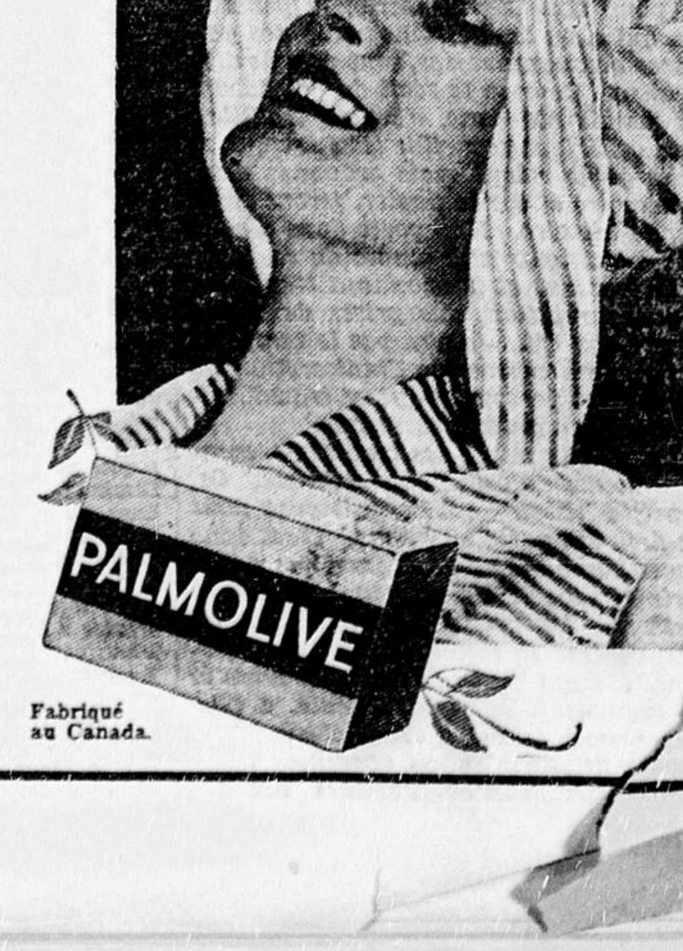

Fabriqué au Canada.

HOMMAGE AU VICAIRE APOSTOLIQUE DU BASUTOLAND

Basutoland terre de prodiges et d'avenir, vicariat de S. E. Mgr J. Bonhomme sacré aujourd'hui

Coup d'oeil sur le vicariat du Basutoland. Une magnifique mission édifiée par Les RR. PP. Oblats canadiens français.

66.000 CATHOLIQUES

Les interventions divines dans la vie de cette Eglise naissante. Terre de prodiges et terre d'avenir.

ESPERANCES DES MISSIONNAIRES

MGR Joseph Bonhomme, O.M.I., partira dans une couple de mois pour le Basutoland dont il a été nommé vicaire apostolique. Cette terre d'Afrique évoque dans nos esprits des idées vagues. Pour la plupart d'entre nous, Basutoland représente un pays d'un caractère physique, de moeurs et de coutumes différentes du nôtre qu'habitent des peuplades au teint basané.

DES MONTAGNES

Le point de la frontière du Basutoland le plus avancé à l'est est à une centaine de milles de l'Océan Indien qui, au sud, en est distant de plus de 200 milles. La frontière occidentale de cette terre africaine est à quelque 800 milles de l'Atlantique. La superficie est à peu près celle de la Belgique. Quant à la configuration, ce pays ressemble à la Suisse. Les deux-tiers de la superficie de cette région sont occupés à l'Est par une série de chaines de montagnes coupées par des vallées et les gorges de l'Orange et de ses tributaires. Tout le pays ressemble à un gigantesque escalier à trois degrés. De l'Ouest à l'est, la plaine, les plateaux et les montagnes, bien que, à vrai dire, il y ait des montagnes partout. La plaine est surtout habitée. C'est là que toutes les anciennes missions se trouvent. Le besoin des pâturages a amené l'immigration des habitants vers les montagnes où les missionnaires ont dû les suivre.

Tout le pays est revêtu d'une végétation herbacée. Ce qui caractérise tristement le Basutoland, c'est l'absence complète d'arbre dans l'ensemble. Il n'est pas même question ici de brousses. L'unique arbre fruitier des Cafres, c'est le pêcher sauvage. Il y a bien aussi, près de quelques rivières, des saules et des trembles servant à la charpente des huttes. Rien autre chose, cependant. C'est, en général, la nudité absolue.

Deux saisons seules, en fait, existent: l'hiver, la saison sèche, et l'été, la saison des pluies. Pendant la première, il n'y a que de rares orages, souvent formidables. Elle dure de six à sept mois, sans qu'il tombe parfois une goutte d'eau. C'est alors la sècheresse. L'été s'étend de novembre à mai.

Le sol est fertile. Le climat excellent, presque idéal. Le froid n'est jamais intense ni durable. La chaleur n'est jamais suffocante. Les nuits sont toujours fraiches, même au milieu de l'été. C'est le climat de Nice, France. Il ne tombe peu ou point de neige. En tout cas, elle fond très vite. Les variations et l'altitude sont les deux principaux facteurs de la température.

HABITATIONS

Un village basuto se compose d'un certain nombre de huttes, rondes, qui sont disposées en cercle autour d'un immense parc à bestiaux également rond et construit en pierres, commun à tout le village. A la tête de cette agglomération est un petit chef, c'est-à-dire le gouverneur de 15 à 20 familles, parfois plus, très souvent moins.

Les bestiaux paissent souvent en liberté dans les grandes prairies naturelles qui environnent le village ou bien sous la conduite de petits bergers, le long des champs, sur le flanc des montagnes et les plus fertiles vallées. Les champs où les Basutos cultivent le maïs, le sorgho, le blé et l'avoine, sont généralement dans des vallées abritées ou des basfonds. Les hommes font de rares apparitions dans leurs champs. Ils laissent le soin des semailles et du sarclage aux enfants et aux femmes.

Chez les Basutos païens, il est d'usage de se peindre le corps depuis la tête jusqu'aux pieds avec une composition d'ocre rouge et de saindoue. Ce sont surtout les femmes et les jeunes filles, revêtant leur toilette de danse, qui se fardent de la sorte. Plus elles ont de graisse et de rouge, plus elles sont acceptables.

Quel est donc le métier des Basutos? Au gouverneur du Cap qui posait un jour cette question à un missionnaire, celui-ci répondait: "Sir, ne rien faire". Peu travaillent, les Basutos sont d'une grande patience.

Pour bien posséder la langue, il faut s'y mettre dès le début. La langue de ce pays n'est qu'une des milles formes de la langue bantu, parlée depuis le Cap de Bonne-Espérance jusqu'à l'équateur et peut-être plus haut. Toutes ces langues africaines sont basées sur le système des préfixes et des suffixes au moyen desquels vous pouvez en quelques jours reconstituer la moitié du dictionnaire.

ADMINISTRATION

Le gouvernement du pays est entièrement entre les mains du chef. Les hommes seuls peuvent hériter du commandement, eux seuls ont le droit d'apparaitre dans le lieu de la réunion. Le Basutoland est gouverné par un chef suprême, lequel est assisté par des chefs de district, de capitaines préposés à la garde des vallées ou de chefs ou seigneurs de villages. La loi est la coutume interprétée par les vieillards. Au chef de tracer les limites des champs, les droits des villages; à lui de convoquer ses hommes pour leur parler [illegible] affaires. C'est lui qui déclare [illegible] trie en danger de guerre et [illegible] conduire l'armée. Il n'y a [illegible] pensation et aucune im- [illegible] axe. Tout appartient [illegible] rrain appartient à la nation. Il est inaliénable. Aucun Naturel ne peut vendre et aucun Blanc ne peut acheter même un pouce de terrain. Les missions, les boutiques, tout est la propriété de la nation qui en laisse l'usufruit aux demeurants, mais les reprendrait en cas de fuite.

Le Basutoland n'est pas un pays britanique. Il est indépendant, mais soumis simplement, de sa propre volonté au Protectorat britannique. C'est si vrai que les chefs s'y étant objectés, pas un mille de rails n'a été posé dans le pays. Le chemin de fer que les Anglais veulent construire du Cap au Caire doit contourner le Basutoland sans y pénétrer. Les Basutos ne veulent pas laisser entrer les Blancs parce qu'ils sont d'avis que ce serait leur ruine. Il existe au Basutoland un Parlement indigène, présidé conjointement par le commissaire britannique et par le chef suprême des Basutos. Le siège du parlement se trouve à Masern, la capitale civile du pays.

LES CATHOLIQUES

La population est de 650,000 âmes, dont 500,000 sont des païens. Les catholiques sont au nombre de 66,000; les catéchumènes forment un groupe de 14,000 âmes. Il y a 171 églises dont 31 peuvent contenir au moins 400 personnes; 240 écoles élémentaires, 9 écoles moyennes et 12 écoles normales; un journal publié tous les 15 jours; une revue scolaire mensuelle; un grand séminaire et un petit séminaire; une léprosie.

TERRE DE PRODIGES

Un prodige octroi d'ouvriers puissants et sacrifiés indique déjà assez quel intérêt Dieu porte à une Eglise naissante. A certaines, toutefois, il réserve encore plus encore; une intervention directe renouvelée comme à plaisir. L'Eglise du Basutoland fut marquée de ce signe de prédilection. On dirait que l'"extraordinaire", y est l'ordinaire. Le pays et les âmes tour à tour se prêtent comme sans surprise aux touches immédiates de Dieu.

Les prodiges commencent même avec la Mission, puisque dès son origine elle se vit sauvée d'un désastre imminent, grâce à l'inexplicable force morale dont fut soudain revêtue le Grand Chef de la contrée! Un songe tout à fait mystérieux lui avait découvert le péril et enseigné les moyens de l'écarter. Bien plus apparente encore cependant, devait être l'opération merveilleuse de Dieu dans la vie d'un autre chef, le Roi actuel du Basutoland. L'Eglise avait besoin pour le seconder d'un monarque catholique. Voici comment Dieu le lui donna. Griffith Lerotholi, frère du roi d'alors et païen endurci, s'était donné au protestantisme sous le coup d'une maladie dangereuse. Mais le mal disparu, le nouvel état du converti était devenu pire que le premier: jamais il n'avait eu autant de bouteilles.... ni de femmes. Le catholicisme ne pouvait rien compter d'un tel homme. Un jour pourtant, il eut l'idée d'accepter l'image du Sacré-Coeur que lui offrait un missionnaire: il voulait faire plaisir au "tante" (Père). Mais le Sacré-Coeur avait son plan... de miséricorde. Maintenant qu'Il est entré sous le toit du prince, il n'en sortira plus. Il commence à poursuivre son hôte de son regard suppliant... Griffith essaye de fuir: le regard du Sacré-Coeur se fait de plus en plus pressant et angoissé..' jusqu'à ce qu'un jour, vaincu, le prisonnier de son amour vient s'affaisser entre les bras du missionnaire le plus proche.—"Je veux être catholique", lui annonce-t-il. Le Père Foulonneau se montra intransigeant. Afin que la deuxième conversion ne ressemble pas à la première, il impose à son royal catéchumène les mêmes conditions qu'il impose au dernier de ses sujets. Le prince se soumet entièrement.

Le diable voulut se venger!

L'on croyait tout arrangé quand un obstacle se dresse soudain, moralement insurmontable. L'une des femmes illégitimes de Griffith refuse de se séparer de lui. Griffith, de son côté, ne peut se résigner à la chasser de force. Dieu allait s'en charger. Dans la discussion, la princesse avait, un matin, laissé tomber ces paroles: "Si je suis un obstacle sur ta route; que ton Dieu me fasse disparaître!" La réponse ne se fera pas attendre. Le soir même cette femme de Lérotholi se brise un membre en tombant sur le sol. Un chirurgien se présente, l'endort... et bientôt s'enfuit, laissant sur la table d'opération un cadavre! Le gaz mal administré, avait apporté la réponse de Dieu. Griffith, après deux ans de catéchuménat put être baptisé. Mais il n'était pas encore roi... et c'est bien à cet office que Dieu le veut. A son tour, Letsie, le frère du converti, occupant le trône, disparait, ruiné par ses orgies. Griffith aussitôt est proposé à la couronne. Cependant un nouvel obstacle se lève. Le roi disparu laisse un jeune fils, et selon la loi, c'est à ce descendant que passe le sceptre. Païens et protestants font valoir à grands cris ce droit qui barre la route du trône à l'Eglise catholique... Dieu avait déjà trop fait pour reculer. Pendant que les deux partis sont en dispute, d'une façon imprévue et mystérieuse, le petit héritier meurt sous les yeux désespérés des ennemis de l'Eglise. Cette fois la route est définitivement libre et Griffith devient Roi. Il l'est depuis 1912, aidant et soutenant la religion de toute façon, selon son serment, menant une vie chrétienne exemplaire, et gouvernant son peuple dans l'atmosphère de la paix la plus parfaite. L'Eglise, favorisée par cet ère de paix a multiplié les rangs de ses fils.

Si nous voulions maintenant relever le nombre d'interventions merveilleuses dans cette seule croissance récente du catholicisme au Basutoland, nous n'en finirions pas. C'est chaque lettre de missionnaire à peu près qui nous en signale.

Au reste comme si Dieu eut voulu assurer la production continue des prodiges au Basutoland, Il a constitué dans la rare fonction de thaumaturge l'un de ses serviteurs, le Père Gérard, l'un des premiers Oblats au pays. On lui dut plusieurs miracles de son vivants: il en opère surtout depuis sa mort survenue en 1914 seulement. La terre prise sur sa tombe à une vertu particulière. Pour empêcher les indigènes de mettre à nu le cercueil du vénéré missionnaire, on dut le recouvrir d'une large pierre. Le succès de ce moyen de préservation reste néanmoins assez peu efficace. Sur une photographie que nous avons du monument sépulcral, on peut apercevoir un large trou creusé sous le bord de la pierre préservatrice. Pour arrêter la foi des bons noirs et la vertu du P. Gérard, il faudrait assurément autre chose qu'un bloc de granit!

TERRE D'AVENIR

Ce n'est d'ailleurs pas l'intention des missionnaires au Basutoland d'arrêter les desseins de Dieu sur ce pays. Reconnaissant au contraire dans ces deux signes impératifs, souffrance féconde des premiers semeurs et multiplication de prodiges, une élection particulière de la Providence, ils ont vu et voient présentement dans le Basutoland une terre d'avenir. Et leur énergie a décidé de ne pas se désarmer que ce grain de senevé ait fait place à un grand arbre, une belle, grande et sainte Eglise indigène, édifice sublime dont ils rêvent d'offrir bientôt les prémices sacerdotales au Pape des Missions, le Glorieux Pie XI.

Après tout, ont-ils tort nos missionnaires, de croire à la vocation des peuples?... et d'ambitionner le plein épanouissement de leur mission providentielle?... Nous serions, nous, Canadiens-français, assez mal postés pour le leur reprocher... N'est-ce pas à la lumière de nos origines, des agissements particuliers de Dieu sur nous, des vues suprahumaines de nos fondateurs et de nos martyrs, de nos Saints et de nos chefs, Champlain, Jogues, Marie de l'Incarnation, Montmorency-Laval, n'est-ce pas à la lumière de tout cet ensemble de faits merveilleux, de sillons sanglants et de visions prophétiques qui ont entouré le berceau de notre race et de son développement, que nous avons conclu à une mission apostolique pour le Canada-Français?... Comment alors, estimer que des rosées pareilles, des douleurs accompagnées de pareilles manifestations miraculeuses soient, parce que sur un autre continent, sans rapports avec des desseins analogues en Dieu? Les lois de la Providence ne sont pas distribuées selon un double code: le code des Blancs, et le code des Noirs. Là où il sert de moyens spéciaux, nous avons, si nous croyons à tous ses attributs le droit de prévoir en ses décrets, une fin spéciale.

Or tel est bien ce qui parait ressortir aujourd'hui, de sa courte mais captivante histoire. Nous n'avons, en vérité, fait que souligner plus haut les interventions manifestes de Dieu dans la genèse de cette église. Nous avons même complètement laissé dans l'ombre deux des plus grands facteurs surnaturels de cette genèse: le culte du Sacré-Coeur et le culte Marial. Le rôle de l'un et de l'autre est au Basutoland d'un intérêt souverain. Puisse notre rêve se réaliser, et une plume couronnée traiter cette attachante page de missiologie. Ce serait un beau chapitre de l'Histoire de l'église... Car pour aucune autre nation du Sud-Afrique, Dieu n'a rien fait de tel.

Du reste, outre qu'elles sont basées sur la théologie de l'histoire et les lois de la Providence, les grandes espérances de nos missionnaires du Basutoland, s'appuient sur des réalités d'une importance sérieuse.

La condition politique et géographique du pays, condition dont nous ferions entrer l'établissement au premier plan des interventions providentielles signalées, offre au développement de l'église Catholique l'état le plus favorable. On sait que les pays environnants, reliés par l'Union Sud-Africaine, subissent le dur esclavage de leur richesses minières et de leur administration protestante. Envahie de bonne heure par les chercheurs de diamants et les exploiteurs d'hommes, qui sont généralement sans âme et qui n'en soupçonnent pas chez les autres, la population Noire a reçu à jets pressés l'infiltration du matérialisme et du protestantisme. A cet heure, dans son sein fermente, d'une façon troublante, le levain du communisme. Avec inquiétude l'on commence à se demander: à quand l'expulsion des Européens... C'est le grand problème africain! L'on saisira du premier coup ce que l'Eglise Catholique éprouve dans un milieu ainsi avarié.

La première barrière dressée devant sa mission évangélisatrice c'est l'envahissement des blancs sans religion, ce sont les ravages effroyables causés dans l'âme des Noirs par la morale décadente de ces desperados.

Le Basutoland, jusqu'ici, est resté presque complètement étranger à ces inoculations meurtrières. Constitué en Etat indépendant et fermé, sous le protectorat de l'Angleterre, sans dépôts miniers, ni aucune industrie, avec son petit peuple, d'un demi-million, adonné à la paisible fonction de pasteurs, et gouverné par un prince sage et chrétien, ce pays présente tous les signes d'un prédestiné. Loin de redouter l'Eglise, comme ses voisins, le Basutoland l'appelle. Cette situation unique au Sud-Afrique est ainsi signalée par le R. P. Brou, S. J., dans un article des Etudes. Il vient d'exposer le grand danger que fait à l'Afrique cet envahissement étranger dont nous avons parlé." Actuellement — écrit-il — l'isolement en Afrique est impossible. Le système des "réserves" n'est qu'une exception transitoire. Trouvera-t-on dans ce genre, un autre pays que le Basutoland où les Blancs ne peuvent pénétrer sans autorisation, qui est administré par un résident anglais et par une assemblée annuelle, petit Etat modèle, sous un chef indigène cathol'que, Nathanaël Griffith, fervent et convaincu. La mauvaise influence du dehors y est réduite au minimum."

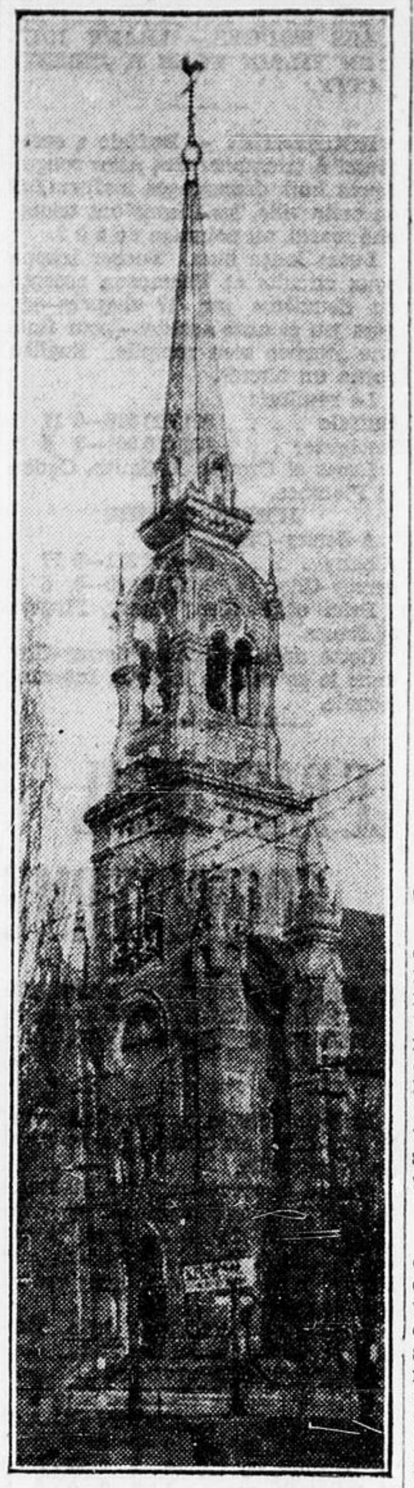

La flèche élancée de Notre-Dame-de-Grâce de Hull. C'est dans cette église que S. E. Monseigneur J. Bonhomme, O.M.I., vicaire apostolique du Basutoland a été sacré évêque ce matin.

Les armoiries de S. E. Mgr J. Bonhomme

La devise du vicaire apostolique du Basutoland est: "Je dépenserai et je m. dépenserai moi-même".

Le "Droit" 'est heureux d'offrir aujourd'hui en primeur à ses lecteurs une reproduction des armes de S. E. Mgr Joseph Bonhomme, O.M.I., ancien curé de Notre-Dame de Hull, et nommé récemment par Sa Sainteté le Pape Pie XI, vicaire apostolique du Basutoland.

Nous donnons aussi, en termes héraldiques, une description du blason que nous voyons ci-contre:

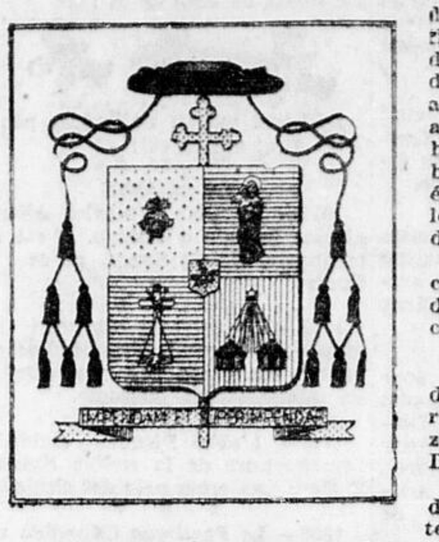

Blason écartelé; au 1er d'or à un divin Coeur enflammé de gueules; au 2e d'azur à une Vierge tenant d'argent; au 3e d'azur aux armes des Oblats d'argent; au 4e de gueules aux deux huttes d'or, ouvertes de sables et surmontées d'une étoile rayonnante d'or; sur le tout du même à une feuille d'érable de sinople.

L'écu est traversé d'une croix à un seul croisillon d'or. Le tout surmonté du chapeau aux glands tombant.

Explication:

Le divin Coeur traduit l'ardeur de l'apôtre que la charité du Christ enflamme de zèle apostolique; . . . "Caritas Dei urget nos".

Au deuxième Notre-Dame de Grâce présente son Pasteur pour sa nouvelle mission.

Au troisième les armes des Oblats disent à quelle famille religieuse le digne élu appartient.

Au quatrième l'étoile, inondant de sa lumière deux huttes, symbolise l'expansion de la foi catholique au Basutoland, vicariat apostolique confié à son Excellence Monseigneur Joseph Bonhomme, des Oblats de Marie Immaculée.

La devise: "Impendam et superimpendar". Texte de saint Paul. "Je dépenserai et je me dépenserai moi-même."

AD MULTOS ET FAUSTISSIMOS ANNOS.

LA GENEALOGIE EPISCOPALE DE Mgr BONHOMME

Voici la généalogie épiscopale de Son Excellence Monseigneur Joseph Bonhomme, O.M.I., évêque de Tulana et vicaire apostolique du Basutoland:

Sa Sainteté le Pape Pie IX
Mgr de Charbonnel
Mgr Lynch
Mgr Taschereau
Mgr Bégin
Mgr Bruchési
Mgr Forbes
S. E. le cardinal Villeneuve
Mgr Bonhomme

Mme D. Lalonde décédée à 55 ans

Nous aprenons avec regret la mort de Mme Delphis Lalonde, née Olida Plante, survenue, hier. La défunte était âgée de 55 ans et 2 mois.

Feu Mme Lalonde était une paroissienne dévouée de Notre-Dame de Hull. Elle était domiciliée au numéro 133 rue Wright. Elle faisait partie de la Congrégation des Dames de Ste-Anne et du Tiers-Ordre de St-François.

Elle laisse pour la pleurer outre son époux, deux filles, Rosettte et Marguerite.

Les funérailles auront lieu jeudi matin à l'église et au cimetière Notre-Dame de Hull. Le service funèbre sera chanté à 8 heures. Le cortège funèbre quittera la demeure mortuaire, 133 rue Wright, à 7 heures et 45 pour se rendre à l'église.

Le "Droit" prie la famille en deuil de croire à sa plus vive et sincère sympathie.

MONDANITÉS HULLOISES

La Rvde Soeur Marie-Edana, née Carmen Duguay, du Couvent des Soeurs de la Miséricorde à Erié, Penn., était de passage à Hull chez sa tante, Madame Albert Sabourin. Elle était accompagnée de Soeur Marie-Mercédès. Soeur Marie-Edana est la fille de feu Médéric Duguay, ancien citoyen bien connu de Hull.

AU BASUTOLAND

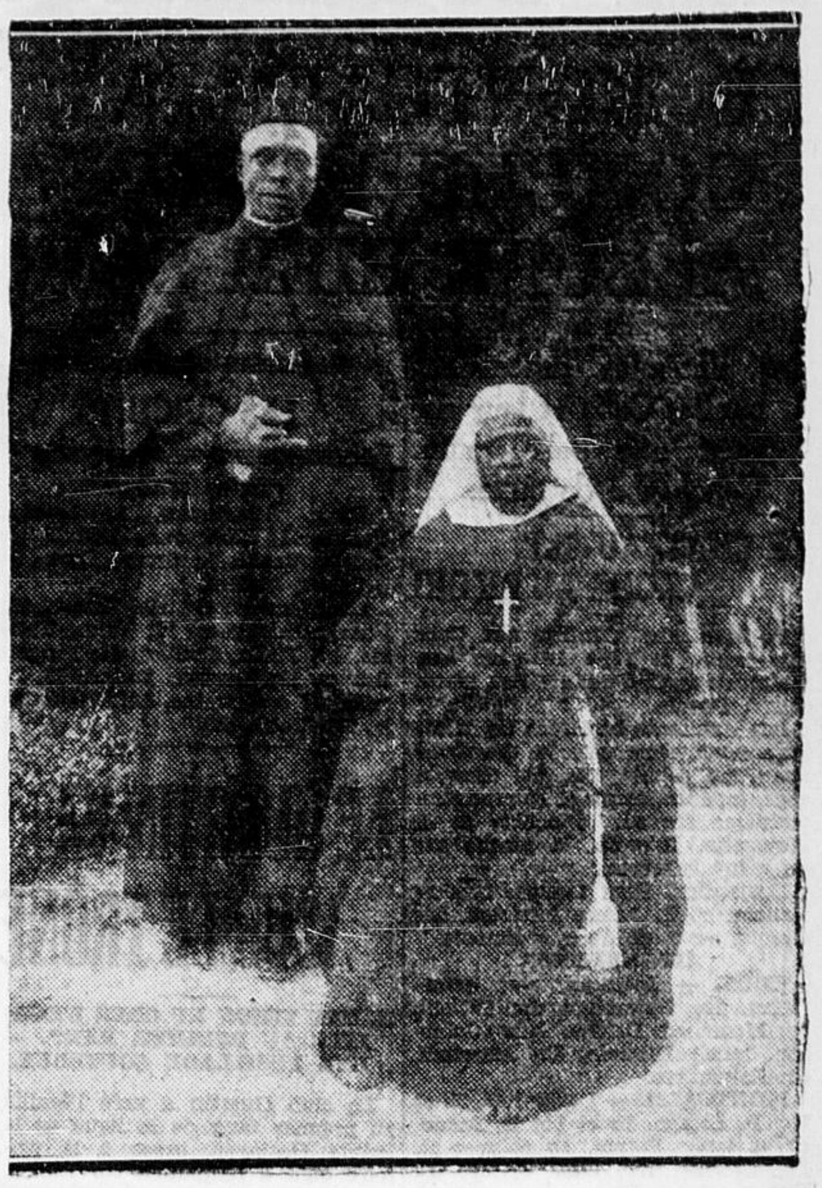

Le premier Séminariste et la première Soeur indigènes du Basutoland. Tous les deux étaient de la même famille et le grand-père était cannibale.

Un cardinal et dix archevêque et évêques assistent au sacre

Une assitance religieuse et laïque nombreuse et hautement distinguée assistait ce matin au sacre de Monseigneur Josph Bonhomme, O.M.I., évêque de Tulana et vicaire apostolique du Basutoland. En plus de Son Eminence le Cardinal Villeneuve et de Son Excellence Monseigneur le délégué apostolique, on remarquait au sanctuaire, neuf évêques. Son Excellence Monseigneur Guillaume Forbes, archevêque d'Ottawa, retenu à sa chambre par une indisposition, n'a pu assister aux cérémonies.

ASSISTANCE AU SACRE

....Son Eminence le Cardinal Jean-Marie-Rodrigue Villeneuve, O.M.I., archevêque de Québec.

Son Excellence Mgr Andréa Cassulo, délégué apostolique au Canada et à Terre-Neuve.

EVEQUES

S. E. Mgr Ovide Charlebois, vicaire apostolique du Keewatin.
S. E. Mgr Ryan, évêque de Pembroke.
S. E. Mgr Prud'homme, évêque de Prince-Albert et de Saskatoon.
S. E. Mgr Joseph Hallé, vicaire apostolique de l'Ontario-nord.
S. E. Mgr Langlois, évêque de Valleyfield.
S. E. Mgr A.-E. Deschamps, évêque auxiliaire de Montréal.
S. E. Mgr J.-Eugène Limoges, évêque de Mont-Laurier.
S. E. Mgr Joseph Guy, O.M.I., vicaire apostolique de Grouard.
S. E. Mgr Aldée Desmarais, évêque auxiliaire de St-Hyacinthe.

REPRESENTANTS D'EVEQUES

Mgr Samuel Langis, P.D., V.G., représentant de S. E. Mgr Courchesne, évêque de Rimouski.

Mgr St-Germain, P.D., représentant S. E. Mgr Brunault, évêque de Nicolet.

Mgr E. Dugas, P.D., V.G., représentant de S. E. Mgr Papineau, évêque de Joliette.

NN. SS. Joseph Charbonneau, P.A., V.G., et J.-H. Chartrand, P.A., V.G., représentants de S. E. Mgr Guillaume Forbes, archevêque d'Ottawa.

ABBE MITRE

Dom Pacôme, abbé mitré d'Oka.

PRELATS

Mgr J.-H. Chartrand, V.G., curé de Wrightville; Mgr Joseph Lebeau, chancelier du diocèse d'Ottawa; Mgr Joseph Bearzotti, secrétaire de la délégation apostolique au Canada.

CHANOINES PRESENTS

Chanoine J.-B.-O. Archambault, supérieur du Séminaire de St-Hyacinthe; chanoine F. Charron, supérieur du Séminaire de Rimouski; chanoine J.-H. Touchette, curé de Casselman, Ont.; chanoine Myrand, curé de Ste-Anne d'Ottawa; chanoine Onésime Lalonde, curé de Notre-Dame d'Ottawa.

PARENTS DE L'EVEQUE

Voici les noms des parents de S. E. Mgr Bonhomme, O.M.I., qui assistaient ce matin au sacre: sa mère Madame Léocadie Bonhomme; ses soeurs Mesdames Henri Gosselin, Fréchette (née Angélina Bonhomme), Mlles Armande et Emma Bonhomme; M. et Madame Camille Bonhomme; M. et Madame McKenny, de White River, Ontario; M. Wilfrid Bonhomme de Central Falls, R.I.; M. et Madame L. Geoffroy et leur fillette; Mlles Noëlla, Dora, Stella, et Ella Gosselin; M. Florian Gosselin; M. Adélard Vigneuse de Burlington, Vermont; M. Josaphat Vigneuse, de Magog, P.Q.; M. Misaël Dion, de Wotton; M. Théodore Vigneuse de Magog; M. Peter Stebbins, de Sharlburn, Vt.; ses cousins et cousines, M. et Madame A. Morissette, de Montréal; Madame Adélard Lizotte, de Welliston, Vt., Madame G. Plamondon, M. et Madame C. Bergeron, Mlles Eugénie et Emilienne Lefebvre, de Montréal; M. Gaston Morissette, M. Bertrand Plamondon.

LES SUPERIEURS

Le R. P. Philémon Bourassa, O.M.I., provincial des Oblats de Marie-Immaculée, Montréal; le R. P. Le Texier, S.S.M., provincial des Pères de Montfort, Dorval, P.Q., R. P. Pierre Jalbert, O.M.I., supérieur du Scolasticat d'Eastview; le R. P. S.-M. Chell, S.M., provincial des Servites de Marie, Ottawa; le R. P. Alp. de Grandpré, représentant du provincial des Clercs de St-Viateur, Montréal; le R. P. Plamondon, S.J., représentant du provincial des Jésuites de langue française, Montréal; R. P. Ferland, C.M.R., représentant du provincial des RR. PP. Rédemptoristes; R. P. Donat Poulet, O.M.I., supérieur du scolasticat des Oblats à Ottawa; R. P. Gilles Marchand, O.M.I., recteur de l'Université d'Ottawa; R. P. Alphonse Gauthier, C.S.V., supérieur du collège Bourget, Rigaud; l'abbé Donat Chaumont, supérieur du Séminaire des Missions-Etrangères, Pont-Viau, P.Q.; le R. P. Longpré, S.J., recteur du collège Brébeuf, Montréal; l'abbé Emile Yelle, P.S.S., supérieur du Grand Séminaire de Montréal; R. P. François Paquet, O.M.I., supérieur des Oblats à Maniwaki; R. P. G.-E. Martel, O.M.I., supérieur du Juniorat du Sacré-Coeur, Ottawa; R. P. Augustin LeDuc, O.P., sous-prieur du couvent des Dominicains, à Ottawa; R. P. Fortuné, O.M. Cap., gardien du couvent des cvapucins à Ottawa; R. P. Droesch, supérieur du collège St-Alexandre; le R. P. Marie-Raymond, O.F.M., supérieur du couvent franciscain d'Ottawa et commissaire de Terre-Sainte.

ABBES

MM. les abbés L.-C. Raymond, curé d'Aylmer et représentant de l'A. C. F. E. d'Ontario; Paul Courte, principal de l'Ecole normale de Hull; L.-J. Pelletier, curé de St-Camille de Wolfe; C. Gagnon, de l'archevêché d'Ottawa; W.-A. Plamondon, Burlington, Vermont; W.-U. Pilon, curé de Papineauville; J.-H. Limoges, curé de St-Joseph d'Orléans; Charles Glaude, aumônier de l'Hôpital-Général d'Ottawa; J.-A. Lombard, curé de Val-Tétreau; R. Glaude, curé de Gatineau Mills; Charles Leduc, curé de Clarence Creek, Ont.; F.-M. Raymond, de Hull; J.-E. Lemieux, du Grand Séminaire d'Ottawa; J.-A.-E. Racan, de Limoges, Ont.; J.-L. Pelletier, de Hull; J.-E. Moreau, P.S.S., séminaire de philosophie, Montréal; Croteau, vicaire à Ste-Anne d'Ottawa; L.-A. Lemieux, Grand Séminaire d'Ottawa; Paul Desjardins, du Petit Séminaire; J.-R. Bélisle, curé de Deschênes; J.-A.-S. Racan, curé de Limoges, Ont., et un grand nombre d'autres prêtres du diocèse et de l'étranger.

RELIGIEUX

Les RR. PP. Grégoire Massé, O.P., curé de St-Jean-Baptiste d'Ottawa; Philippe Cornellier, O.M.I., Université d'Ottawa; F.-X. Marcotte, Université d'Ottawa; A. Pelletier, O.M.I., Université d'Ottawa; N. Nilles, O.M.I., et Bouvet, O.M.I., Université d'Ottawa; René Lamoureux, O.M.I., principal de l'Ecole Normale de l'Université d'Ottawa; A. Verronneau, O.M.I., Plattsburg, New-York; le R. P. E. Ducharme, O.M.I., curé de Notre-Dame de Lourdes, Eastview; L. St-Georges, O.M.I., directeur des Retraites Fermées à Hull; Eucharistie, O.M.Cap., curé de St-François d'As-

suite de la 3e page)

LE SACRE DE MONSEIGNEUR JOSEPH BONHOMME

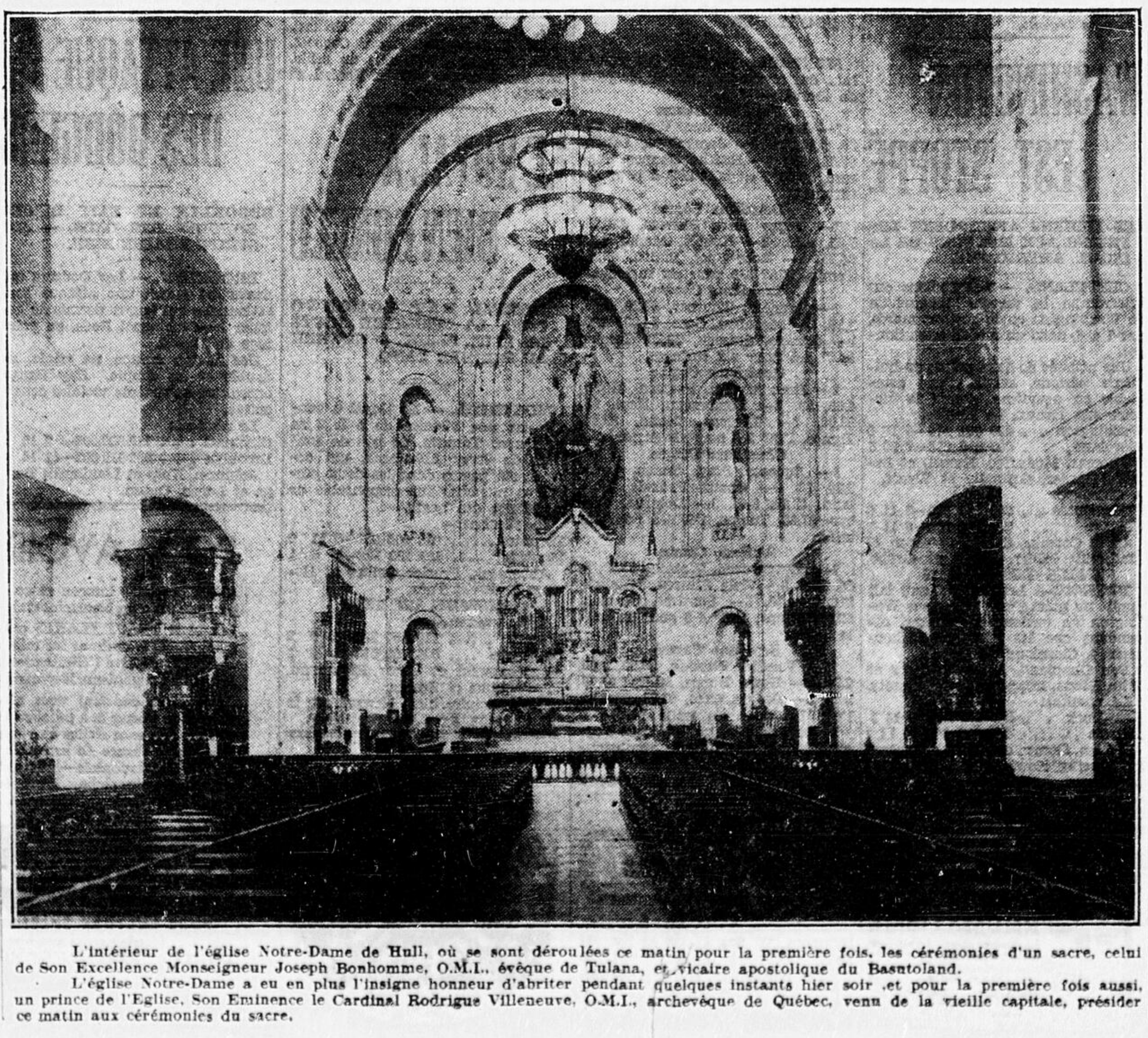

L'intérieur de l'église Notre-Dame de Hull, où se sont déroulées ce matin pour la première fois, les cérémonies d'un sacre, celui de Son Excellence Monseigneur Joseph Bonhomme, O.M.I., évêque de Tulana, et vicaire apostolique du Basutoland.

L'église Notre-Dame a eu en plus l'insigne honneur d'abriter pendant quelques instants hier soir ,et pour la première fois aussi, un prince de l'Eglise, Son Eminence le Cardinal Rodrigue Villeneuve, O.M.I., archevêque de Québec, venu de la vieille capitale, présider ce matin aux cérémonies du sacre.

LES PATRIOTES PASSENT LE BÂTON AUX CUBS

Les Britanniques vainqueurs — Crofter gagne le Whitby

LE MONTCALM A CONCLU À VIVE ALLURE HIER SOIR

Les Patriotes descendent sur les Cubs et leur sifflent une belle joute. Conclusion de taille.

LE CHATEAU EST CLOUE AU PILORI

Le Montcalm a infligé aux Cubs une prune de 17 à 16, dans leur match de la Cité qui eut lieu mardi soir à l'Ovale.

Les Habitants bâclèrent les affaires en neuvième période. Charbonneau, qui débuta très mal dans la cage, tapa un simple et se rendit au troisième sac sur le double de J. Moussette. Il croisa la plaque sur un mauvais service.

Desjardins, Paul Lesage, L. Galarneau et T. Moore hissèrent des circuits au cours de la cérémonie.

ALIGNEMENTS

CUBS. — Brennan, c-a; Schumann, 2b; Galarneau, 1b; O'Neill, cg; Moore, cd; Belcher, lanc.; Johnson, lanc.; Dinardo, 3b; Marshall, cc; Boivin, rec.

MONTCALM. — Desjardins, 3b et 2b; P. Lesage, 1b et 3b; S. Aubin, cg et lanc; Potvin, 1b et rec; R. Laframboise, rec, lanc et cg; B. Charbonneau, lanc, cd et cg; J. Moussette, c-a; Gagnon, cc; Langlois, 2b et cd; Renaud, cd.

Le résultat:—

Cubs .... 442 004 020—16 12 3
Montcalm .... 110 730 041—17 14 3

Arbitres— Case et Middleton.

AUTRES PARTIES

Aviation, 11; Château Cheese, 1.
Taxi A. B. C., 7; Dixie, 3.
Ste-Brigide, 11; St-Thomas, 2.
Sanderson, 16; Producers', 8.
Hurdman, 18; St-Jean, 9.
(Ligue Féminine)
Rangers, 14; Canadien, 12.
Pompiers, 29; Capitol, 21.
Fils Natifs, 9; St-François, 8.
Roamers, 14; Petch, 11.

LES COURSES À AQUEDUCT

HEROWIN REMPORTE UNE VICTOIRE FACILE DANS LE PRIX COLONIAL. — EUCLIDE SAUVE LE TALENT.

NEW-YORK.—Voici les résultats d'Aqueduct:

Première Course

1—Appomattox, Gilbert, 16 à 5, 6-5, 3-5; 2—Proclaim, Meade, 12 à 1, 5-1, 5-2; 3—Cohort Miss, Shaw, 16 à 5, 6-5, 3-5. Temps, 1'0" 1-5 pour cinq furlongs.

Deuxième Course

1—Huffy, Murdock, 9 à 2, 2-1, au pair; 2—Rollicking, Princess, Sassa, 10 à 1, 4-1, 2-1; 3—Zermott, W. Ball, 12 à 1, 5-1, 5-2. Temps, 4'11" pour les deux milles du steeplachase.

Troisième Course

1—Ayston, Robertson, 5 à 1, 2-1, au pair; 2—The Poter, M. Garner, 6 à 1, 5-2, 6-5; 3—Chartres, Long, 5 à 1, 2-1, au pair. Temps, 1'19" 1-5 pour six furlongs et demi.

Quatrième Course

1—Herowin, Walls, 8 à 1, 8-5, 1-2; 2—Rhadamanthus, Robertson, 16 à 5, 6-5, 2-5; 3—Miss Merriment, Meade, 8 à 5, 1-2, 1-4. Temps, 59 secondes 4-5 pour les cinq furlongs du prix Colonial.

Cinquième Course

1—Lacquer, Meade, 7 à 1, 2-1, au pair; 2—Dancing Boy, Hardy, 20 à 1, 8-1, 4-1; 3—St-Hubert, Gilbert, 12 à 1, 5-1, 5-2. Temps, 1'39" 4-5 pour un mille.

Sixième Course

1—Euclide, Cruz, au pair, 2-5, 1-5; 2—Center Lane, Meade, 4 à 1, 6-5, 2-5; 3—The Crane, Maiben, 9 à 2, 8-5, 4-5. Temps, 1'46" pour un mille 1-16.

FRED PERRY PERD EN DEUXIEME SERIE

WIMBLEDON. — Nat Farquelharson, joueur sud-africain, a causé la première surprise du tournoi de tennis britannique lorsqu'il battit Fred Perry, brillant Anglais, par 7-5, 6-1, 2-6, 4-6, 6-4, dans un match de la deuxième série.

Les favoris ont en général eu le dessus: Mme Moody, Henri Cochet, Ellsworth Vines, Jiroh Satoh, Bunny Austin, Jack Crawford, Dan Prenn, George Hughes et Vivian McGrath ont tous fait le nécessaire.

L'HEURE DE LA PLONGE
Natation, Tennis, Golf, Baseball...
L'Heure de la gomme WRIGLEY
Les athlètes comptent sur la gomme WRIGLEY pour un précieux regain d'énergie durant les tournois fatigants. Laissez la fraiche et délicieuse gomme WRIGLEY vous garder dispos. W-15F
5c
L'HEURE DE LA GOMME WRIGLEY
PEU COUTEUSE · SATISFAISANTE

LES CIRCUITS

COUPS MARDI

Foxx, Athlétiques, 1; Lazzeri, Yankis, 1; Chapman, Yankis, 1; Combs, Yankis, 1; Stone, Tigres, 1; Galatzer, Indiens, 1.

Les Meneurs: Gehrig, Yankis, 17; Foxx, Athlétiques, 17; Ruth, Yankis, 16; Klein, Phillies, 13; Berger, Braves, 13; Lazzeri, Yankis, 13.

Total: Américaine, 297; Nationale, 211. Total, 508.

LE GUERTIN VA SUR LE TRÔNE

IL BAT SIMON ET CREE L'EGALITE AU PREMIER RANG. — UNE FUSILLADE SOUTENUE.

Le club Guertin a créé l'égalité au premier rang de la ligue de la Pointe Gatineau, grâce à la victoire qu'il a remportée sur Simon, après un match intéressant disputé mardi soir. Le pointage fut de 10 à 8.

Chartier frappa trois simples en quatre efforts. Guertin cogna deux triples.

Voici le résultat officiel:—

CLUB GUERTIN

	AB	R	H	PO	A	E
L. Nerbonne, 2b	5	0	1	0	3	1
A. Coulombe, 1b	5	1	1	8	0	2
J. Cholette, rec	5	0	1	6	0	0
K. Sloan, lanc	3	3	2	0	3	1
O. Villeneuve, 3b	3	3	2	1	0	1
M. Foley, cd	5	1	2	0	0	1
A. Nerbonne, cd	2	0	0	0	0	0
E. Létang, cc	4	1	2	4	0	0
R. Guertin, c-a	4	0	2	0	0	0
xR. SCousineau, cd	1	1	1	0	0	0
Totaux	37	10	14	z19	6	6

x-Remplace A. Nerbonne à la 6e.
z-Bélanger meurt frappé par la balle.

Chartier laisse son but.

CLUB SIMON

	AB	R	H	PO	A	E
J. Bélanger, 1b	5	1	2	5	1	2
H. Malette, 3b	4	0	1	3	0	1
L. Leduc, 2b	3	1	1	2	2	1
D. Lesage, c-a	4	0	1	2	1	1
T. Richard, cg	2	2	0	0	0	0
M. Galipeau, rec	4	2	1	4	0	1
Chartier, cd	4	0	3	3	1	0
G. Lécuyer, cc	4	1	0	1	0	0
E. Charron, lanc	2	1	0	0	3	3
Totaux	32	8	9	z20	8	9

z-Sloan déclaré mort pour avoir fait deux pas devant la plaque.

Par manche:—

Guertin .... 113 203 0—10 14 6
Simon .... 131 020 1— 8 9 9

RESUME

Trois buts: Foley, Guertin 2, Galipeau. Deux buts: Bélanger, Malette, Lesage. Retirés par Charron: 3, par Sloan: 4. Buts sur balles de Charron' 5; de Sloan: 5. Arbitres: A. Létang et A. Cousineau. Durée: 1 h. 10.

LE CLASSEMENT

	G.	P.	Moy.
Simon	6	2	,750
Guertin	6	2	,750
Can. Packers	4	4	,500
Moreau	3	4	,428
Gatineau	0	6	,000

Prochaine partie:— Vendredi— Gatineau vs Moreau, au parc Laurin.

LES COURSES À HAMILTON

CROFTER PORTE LES COULEURS DE DONAT RAYMOND A LA VICTOIRE DANS LE PRIX WHITBY.

HAMILTON — Voici les résultats des courses de mardi au champ local:—

Première Course

1—Sun Celtic, Paradis, $5,60, 2,50, 2,30. 2—Poll Parrot, Burke, $2,60, 2,45. 3—Jere, Gooler, $3,60. Temps, 59 secondes 3-5 pour cinq furlongs.

Deuxième Course

1—Be Thankful, Mattioli, $7,30, 3,10, 2,80. 2—Prince Rupert, Dougherty, $3,15, 2,90. 3—Sugar Jar, Longo, $13,40. Temps, 1' 20" 1-5 pour six furlongs et demi.

Troisième Course

1—Sorcery, Fator, $11,25, $4, $2,90. 2—Maeantic, Thomas, $3,10, $2,80. 3—Saint Louis Seabo, $4,25. Temps, 1' 18" 4-5 pour six furlongs et demi.

Quatrième Course

1—Impeach, Pruchmicki, $7,45, 4,15, 2,35. 2—Dark Mission, Madeley, $9,50, 3,20. 3—Partisan, Mann, $2,30. Temps, 1' 46" 2-5 pour le mille 1-16 du prix Bay Ridge.

Cinquième Course

1—Crofter, Munden, $5,90, 3,60, 3,10. 2—Papalico, Pollard, $6,90, 3,70. 3—Syndic, Mozer, $3,60. Temps, 1' 46" 4-5 pour le mille 1-16 du prix Whitby.

Sixième Course

1—Live One, Riley, $7,70, 3,80, 3,05. 2—Royal Guard, Mann, $3,90, 2,95. 3—Wrackell, McCoy, $3,45. Temps, 1' 52" 3-5 pour un mille et un furlong.

Septième Course

1—Double Dare, Dougherty, $9,75, 4,15, 4,20. 2—Swaggerstick, Mattioli, $8,60, 7,45. 3—Halfire, McCann, $4,35. Temps 1' 49" pour un mille 1-16 sur le turf.

MARTIN DEFAIT

NEW-YORK — Ray Palmer, de New-York, a éliminé Walter Martin, tennisman canadien, du tournoi de l'Est des Etats-Unis, en le battant mardi par 4-6, 7-5, 9-7.

Les Alliés sur le tas

ROUSSON-LAROCQUE REPREND LA TETE DANS LA LIGUE DE BALLE MOLLE DES RESTAURANTS.

Le club Rousson-Larocque a repris la tête de la ligue des Restaurants, grâce à la victoire de 16 à 4 qu'il a remportée sur le Racicot.

Roger Degagné retira onze hommes au bâton et n'accorda que cinq coups saufs. Scott et Proulx firent du beau travail avec la hache de guerre.

Tous les gars du Racicot cognèrent la brise à tour de rôle.

ALIGNEMENTS

Racicot—E. Ages, c-a; D. Maser, rec; A. Silver, cc; . Ages, 2b; L. Giroux, cg; Positzky, 3b; S. Shapiro, cd; Ginsberg, cd; Applebaum, 1b; Brown, lanc.

Rousson-Larocque — D. St-Onge, 2b; R. Trépanier, cc; A. Labele, 1b; D. Bélanger, rec; Archambault, c-a; G. Bellemare, c-a; E. Scott, 3b; F. Lacombe, cg; E. Proulx, cd; Roger Degagné, lanc.

LE RESULTAT

Rous-Larocque . . . 710 134 0—16
Racicot . . . . . . 001 011 1— 4

LE DÉSASTRE DU KELLY-LEDUC

LE RIEL-O'KEEFE LUI ADMINISTRE UNE RACLEE DE TAILLE. — AVALANCHE DE COUPS.

Le Riel-O'Keefe a écrasé Kelly-Leduc sous une avalanche de 14 à 1, dans un match de la ligue des Salles de billard qui eut lieu lundi soir au parc Flora. Ce fut un désastre terrible.

Et les vainqueurs cognaient à coups redoublés: J.-P. Tremblay fit un circuit et deux simples, E. Laframboise trois doubles, L. Groulx deux triples, R. Laframboise un circuit et P. Desjardins deux simples.

E. Sauvageau réussit deux des quatre simples au crédit des vaincus.

Voici le résultat de la tempête:

KELLY-LEDUC

	AB	R	H	PO	A	E
Léo Fournier, 1., 3b	3	0	0	2	1	0
Lud. Fournier, rec.	3	0	0	3	0	0
V. Gélineau, 1b	3	1	1	5	0	1
E. Sauvageau, cc	3	0	2	2	0	0
G. Courville, c-a	3	0	0	1	2	0
J. Cholette, cg	2	0	1	2	0	1
D. Cholette, cd	2	0	0	0	0	0
A. Huneault, 2b	2	0	0	2	1	1
Y. Paquin, 3b	1	0	0	0	0	1
a-J. Nadon, 1.	1	0	0	0	1	0
b-H. St-Louis, cg	1	0	0	1	0	0
Totaux	24	1	4	18	5	4

a—Remplace Y. Paquin à la 4e.
b—Remplace J. Cholette à la 6e.

RIEL-O'KEEFE

	AB	R	H	PO	A	E
P. Desjardins, 2b	4	3	2	0	3	0
L. Groulx, 1b	4	3	2	11	0	0
E. Laframboise, c-a	4	2	3	4	3	0
R. Laframboise, rec.	4	1	1	3	1	0
A. Labelle, cc	3	0	0	1	0	1
D. Boivin, cd	4	0	1	1	1	0
P. Charbonneau, cg	4	1	0	0	0	0
J.-P. Tremblay, 3b	4	2	3	0	2	1
N. Cole, lanc.	3	2	1	1	2	0
x-J.-P. Gagnon, cc	1	0	0	0	0	0
Totaux	35	14	13	21	12	2

x—Remplace A. Labelle à la 5e.

Points par manche:

Kelly-Leduc ..... 100 000 0— 1 4 4
Riel-O'Keefe ..... 050 450 x—14 13 2

RESUME

Circuits, R. Laframboise, J.-P. Tremblay. Trois buts, L. Groulx, 2. Deux buts, E. Laframboise 3; D. Boivin. Sacrifice, J.-P. Gagnon. But volé, P. Desjardins. Laissés, Kelly-Leduc 2, Riel 6. Double-jeu, N. Cole à L. Groulx. Retirés, N. Cole 3; Léo. Fournier un, J. Nadon 2. Buts sur balles de Léo Fournier 3, J. Nadon un. Arbitres, Er. Evraire et L. Limoges. Durée, 1 hre, 5 min. Statisticien, Ed. Richer.

LE CLASSEMENT

	G.	P.	Moy.
Riel-O'K	10	3	,769
Kelly-Leduc	7	6	,538
B. & B. A.	7	6	,538
Taxi Henry	5	7	,417
Legault	5	7	,417
Forestier	4	9	,308

Partie de ce soir à 7 heures: Taxi-Henry vs Legault.

WASHINGTON EST STOPPÉ

LES INDIENS APPLIQUENT LES FREINS AUX MENEURS DE LA LIGUE AMERICAINE.

CLEVELAND. — Les Indiens ont interrompu la marche triomphale de Washington en le battant mardi, par 7 à 6, dans un match sensationnel.

Une poussée de deux points en huitième période, suivie d'une semblable en neuvième, donna la victoire aux locaux. Le résultat:

Washington . . 030 001 110—6 10 0
Cleveland. . . 000 210 022—7 10 3

Thomas, McAaffee, Russell et Sewell; Harder, Connally et Wyatt.

A Chicago:

Philadelphie . . 000 120 000—3 11 0
Chicago . . . 050 110 10x—8 11 1

Cain, Coombs, Oliver, Peterson et Madjeski; Miller, Faber et Grube.

GAINS DES YANKIS

DETROIT— Les Yankis ont fait madi un gain d'une partie sur Wasington en battant des Tigres, cependant que les Sénateurs échouaient à Cleveland.

Ben Chapman, Lazzeri, Combs et John Stone frappèrent des circuits.

Le résultat:

New-York . . 400 000 230—9 13 1
Détroit . . . 100 021 103—8 13 1

Brown, Gomez et Dickey; Marberry, Herring, Rowe et Hayworth, Desautels.

A St-Lois:

Boston . . . . 100 000 040—5 12 2
St-Louis . . . . 000 301 000—4 9 1

Kline, Andrews, Welch et Ferrell; Gray, Wells, Coffman et Shea.

Soulagement Sur et Rapide au RHUMATISME
La douleur cesse. Le soulagement se produit dès que les poisons causant le rhumatisme sont chassés par les T82F
TRC's CAPSULES ANTIRHUMATISMALES TEMPLETON
50c. et $1 chez toutes les pharmacies

L'Arbre de la Science

Choses diverses du domaine universel qu'il est bon de connaître

DUDE Foden, un des plus valeureux des jockeys encore en lice, est reconnu comme le roi des pistes d'un demi-mille. Dans le bon vieux temps, il pilotait quatre et même cinq vainqueurs par jour.

• • •

LE Père Robert Stuart, S.J., curé de l'église de Farm Street, à Londres, est un descendant en ligne directe de Jacques II, roi d'Ecosse.

• • •

L'OBSCURITE la plus complète règne à une profondeur sous-marine d'au delà de 900 pieds. Seuls des animaux phosphorescents y jettent quelque lueur.

• • •

L'ACADEMIE française a pour origine une simple réunion d'amis: Godeau, Gombault, Chapelain, Desmarets, Habert, l'abbé de Cérisy (frère de Habert), Conrart, Sérisay, Malleville et Giry, auxquels la maison de Conrart servait de lieu de rendez-vous.

• • •

ON jetait dans les eaux de l'Acadine, fontaine de Sicile, des tablettes sur lesquelles étaient inscrits les serments reçus; si elles allaient au fond, cela signifiait qu'elles ne renfermaient que des parjures.

• • •

LES Achantis, habitant la limite méridionale du plateau formant la région du Niger, appartiennent à une des plus belles variétés de la race noire. On en compte environ 3.000.000.

• • •

LA JUSTICE

D'Alembert a dit:
— Il est plus aisé d'opprimer que de contenir, et d'exercer un acte de violence qu'un acte de justice!

• • •

Et Chateaubriand de dire:
— La justice est le pain du peuple!

FOLIES-SENTIMENTALES

LA Prospérité? Elle joue encore du violon au coin de la rue!

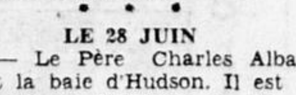

DIS-moi qui tu ne hantes pas et je te dirai qui tu es!!

• • •

LE 28 JUIN

1672— Le Père Charles Albanel atteint la baie d'Hudson. Il est accompagné de St-Simon et de Le Coutre.

• • •

1672— Le premier charivari s'organise en Nouvelle-France. Les autorités ecclésiastiques protestent et en interdisent la coutume.

• • •

1751— L'abbé Picquet arrive à l'embouchure de la rivière Niagara. Il élève une croix près des chutes.

• • •

1886— Le Pacifique Canadien met en circulation son premier convoi direct de Montréal à Vancouver.

• • •

1886— La compagnie Bell, de Montréal, emploie pour la première fois des femmes téléphonistes.

• • •

1909— Arthur Boyer, de Rigaud, est appelé au sénat canadien.

• • •

1919— Les puissances apposent leur signature au traité de Versailles.

• • •

1931— La Saskatchewan et Londres conversent au téléphone.

• • •

1932— Le Dr J.-H. Chabot, d'Ottawa, est appelé à la présidence du collège des médecins et chirurgiens de la province d'Ontario.

• • •

1916— Freddie Welsh et Benny Leonard font match nul de dix rondes sans décision à New-York.

La course est serrée

TROIS CLUBS SE TALONNENT DANS LA LIGUE DES RESTAURANTS. — LES JOUTES DE LA SEMAINE.

Voici le classement des clubs chez les Restaurateurs d'Ottawa:—

	G.	P.	Moy.
Rousson-Larocque	6	2	,750
Naps	5	2	,716
Boyle	5	3	,625
Brière	2	3	,400
Fortier	1	4	,200
Racicot	1	6	,143

PROCHAINES JOUTES

Ce soir— Rousson-Larocque contre Fortier,— ile Porter.

Jeudi— Boyle contre Brière,— au Bingham.

Vendredi— Naps contre Racicot,— ile Porter.

3 juillet— Rousson-Larocque contre Boyle,— ile Porter.

5 juillet— Rousson-Larocque contre Naps,— ile Porter.

6 juillet— Brière contre Racicot— parc Bingham.

7 juillet— Fortier contre Boyle— ile Porter.

Les courses au parc de Dorval

BRAN MUFFIN GAGNE LE PRIX CUDGEL. — LE REVEIL DE FOGGY DEW.

MONTREAL. — Voici les résultats des courses de mardi au parc de Dorval:—

Première Course

1— Lady Chilhowee, Watson, $8, 95, 5,10, $4. 2— Jambalaya, Lauch, $5,35, 4,50. 3— Raffles Chance, Passero, $5,20. Temps, 1'13"4-5 pour six furlongs.

Deuxième Course

1— Foggy Dew, Passero, $16,85, 7,05, 4,40. 2— Kebbie, Mona, $17, $6,85. 3— Rose Spot, Smith, $2,95. Temps, 1'15" 3-5 pour six furlongs.

Troisième Course

1— Sonnelli, Thurber, $3,20, 2,65, 2,35. 2— Marabou, Case, $4,20, 2,85. 3— Cyrano, Staszuk, $3,70. Temps, 1'13" 4-5 pour six furlongs.

Quatrième Course

1— Bran Muffin, Passero, $10,55, 4,50, $3. 2— Tombereau, Neal, $5, $3,05. 3— Inarage, Mona, $3,30. Temps, 1'13" 2-5 pour six furlongs.

Cinquième Course

1— Squeeze Play, Smith, $4,85, 3,30, $3. 2— Shaun Padraic, Holland, $3,90, 3,40. 3— Deserve, Verbus, $7,45. Temps, 1'40"4-5 pour un mille.

Sixième Course

1— Disapproved, Watson, $5,20, 3, 65, 2,55. 2— Viola Stinson, Mitchell, $10,10, 4,70. 3— Pomfret, Staszuk, $2,50. Temps, 1'48" 4-5 pour un mille 1-16.

Septième Course

17— Vendée, Staszuk, $5,80, 3,80, 2,70. 2— Hazel Hopps, Hilley, $4,90, 3,20. 3— Sedgie, Case, $2,65. Temps, 1'48" 1-5 pour un mille 1-16.

Le pari double que portaient Foggy Dew et Sonnelli a remboursé $50.60 pour $2. La Quinella, avec Disapproved et Viola Stinson, a donné $90,05.

LES FRAPPEURS

	P.	AB	Pts	C.	Moy.
Simmons, W. Sox	67	278	53	102	,367
Davis, Phillies	65	232	27	84	,362
Cronin, Sénateurs	67	274	48	99	,361
Klein, Phillies	66	268	43	96	,358
Schulte, Sénat.	59	225	47	80	,356
Fullis, Phillies	66	294	43	101	,344

L'EMERALD DRY AU 3e COIN

L'Emerald Dry a triomphé d'Arvisais Frères, au pointage de 6 à 5, dans un match serré de la ligue Nationale qui eut lieu mardi soir au parc Flora.

Cette victoire hisse les Buveurs au troisième crochet du concours et pousse le clan d'Arvisais dans la cave.

WATCH HIM COURT BIEN

LE CHEVAL DE MME HERTZ FAIT LE MILLE EN 1' 36" POUR BATTRE SNAPBACK D'UNE ENCOLURE.

CRETE EN Illinois. — Watch Him a couru le mile dans le temps rapide de 1' 36" pour porter les couleurs de Mme Hertz à la victoire dans le prix Barrington, épreuve principale de la séance de mardi au parc Arlington.

Watch Him courait en cinquième place lorsque le champ enfila le dernier coin. Il gagna peu à peu du terrain et mit enfin le cou devant Snapback, de l'écurie Brookmeade. Big Beau, le favori, arriva troisième. Morsel mena la parade sur six furlongs, puis faiblit rapidement.

LE RESULTAT

1—Watch Him, 107, Steffen, $6,88, 4,06, 2,26. 2—Snapback, Bellizzi, $5,42, 2,42. 3—Big Beau, Corbett, $2,22. Temps, 1, 36" pour un mille. Ont aussi couru Martis, Yonkel et Morsel.

LE ROYAL A BIEN CONCLU

MONTREAL BAT TORONTO DANS LA DERNIERE JOUTE DE LEUR SERIE. — NEWARK AU PREMIER RANG.

MONTREAL. — Le Royal a conclu par une victoire de 5 à 3 sa série avec Toronto. Le peu de contrôle de Jerry Abbercock, qui accorda six passes dans les deux premières manches fut responsable de la défaite des Leafs.

Le résultat:—

Toronto ...... 020 000 001—3 11 0
Montréal .... 030 100 10x—5 6 1

Abbercock, Frazier Collier et Heving; Smith et Tate.

NEWARK EN TETE

A Baltimore:—

Newark ...... 110 000 203—7 9 2
Baltimore .... 001 000 000—1 6 2

Jablonowski et Kies; Richmond, Prud'homme et Sprinz.

Cette victoire hisse Newark sur le trône de la ligue Internationale.

ACHETEZ DES MAINTENANT ET CRÉEZ DU TRAVAIL

Le réveil des Bisons

BUFFALO SORT DE SA LETHARGIE POUR SECOUER LES AILES ROUGES.—ALBANY JOUE UN VILAIN TOUR A JERSEY-CITY.

ROCHESTER — Buffalo a enfin réussi à triompher des Ailes rouges. Après huit démarrages malheureux en cette ville, les Bisons ont triomphé mardi, au pointage de 5 à 3.

Lucas lança bien. Tucker frappa deux circuits et Thompson accepta au deuxième sac 17 chances—six hors jeu et onze assistes—pour finir une journée bien remplie. English cogna un circuit.

Le résultat:

Buffalo . . . . 001 100 030—5 11 1
Rochester . . . 100 010 001—3 8 1

Lucas et Crouse; I. Smith, Ogden et Florence.

JERSEY TOMBE

A Jersey-City:

Albany . . . . 300 001 211—8 17 1
Jersey-City . . . 000 210 000—3 6 0

Prim et Padden; Hasty, Pipgras et Rensa.

Cette défaite enfonce Jersey-City dans le caveau de la ligue Internationale.

LE PAIN IDÉAL COGNE FERME

IL RAMONE GOULET DANS UN DUEL A WRIGHTVILLE. — E. GRAVELLE TAPE AVEC ENTRAIN.

Le Pain Idéal a terrassé le Goulet S. R., dans un match de la ligue de Wrightville.

Quand la guerre prit fin, les Boulangers tenaient le gros bout d'un pointage de 11 à 3, après avoir cogné quinze coups, cependant que Proulx n'en accordait que quatre aux Savetiers.

E. Gravelle contribua trois doubles et un triple au massacre.

Voici le résultat officiel:

PAIN IDEAL

	AB	P	H	PO	A	E
E. Gravelle, cc	5	3	4	1	0	0
A. Léveillé, cg	4	2	2	2	0	0
E. Battison, rec.	5	0	0	5	0	0
H. Brisbois, 3b	5	3	3	1	4	1
A. Lacelle, 2b	4	1	1	0	0	0
R. Vaudrin, cd	4	1	4	2	0	0
E. Savard, c-a	4	0	0	2	3	0
Alb. Proulx, 1b	4	1	0	7	0	0
A. Proulx, lan.	3	0	1	1	2	0
Totaux	38	11	15	21	9	1

GOULET S. R.

	AB	P	H	PO	A	E
N. Legris, 3b	3	0	0	1	0	0
J.-A. Trépanier, r.	3	0	0	1	0	0
L. Lalonde, c-a	3	0	0	2	2	2
A. Bourgeois, cg	3	1	1	5	0	0
L. Fréchette, 1b	3	2	2	6	0	0
G. Gagnon, cd	3	0	0	2	0	1
P. Maltais, 2b	3	0	1	0	2	1
J.-P. Trépanier, cc	3	0	0	2	1	0
H. Charlebois, lanc., c-a	1	0	0	2	0	0
D. Fortier, lan.	0	0	0	0	0	0
Totaux	25	3	4	21	5	4

RESUME

3 buts E. Gravelle. 2 buts, E. Gravelle, 3, R. Vaudrin, A. Proulx, A. Bourgeois. Laissés sur buts, Pain Idéal 8; Goulet Shoe R. 3. Buts sur balles de Proulx 2, Charlebois 0, Fortier 2. Retiré au bâton par Proulx 2, Charlebois 1, Fortier, 0. Arbitres: P. Tessier et D. Grand-Maitre. Temps, 45 minutes. Stat. Ken Ménard.

Par manche:

Pain Idéal .. 300 314 0—11 15 1
Goulet Shoe R. . . . . . . 020 100 0— 3 4 4

Partie de mercredi: St. Pat's-Brad. vs E. Colombia.

UNE ATTAQUE DES DODGERS

BROOKLYN NE FAIT QU'UNE BOUCHEE DES REDS. — JOE STRIPP FRAPPE BIEN.

BROOKLYN. — Les Dodgers ont déclenché mardi une attaque sensationnelle qui leur a permis de bafouer les Cincinnati Reds, au pointage de 11 à 2.

Joe Stripp frappa un triple, un double et un simple. Ray Benge, enregistra sa sixième victoire consécutive.

Le résultat:

Cincinati . . . 110 000 000— 2 10 2
Brooklyn . . . 352 010 00x—11 14 1

Johnson, Koip et Lombardi; Benge et Lopez, Outen.

Le titre National en jeu vendredi au salon local

LA BALLE MARDI

LIGUE AMERICAINE

New-York, 9; Détroit, 8.
Cleveland, 7; Washington, 6.
Chicago, 8; Philadelphie, 3.
Boston, 5; St-Louis, 4.

LIGUE NATIONALE

Boston, 1; St-Louis, 0.
Brooklyn, 11; Cincinnati, 2.
Pittsburg à New-York, pluie.
Chicago à Philadelphie, pluie.

LIGUE INTERNATIONALE

Albany, 8; Jersey-City, 3.
Montréal, 5; Toronto, 3.
Buffalo, 5; Rochester, 3.
Newark, 7; Baltimore, 1.

ASS. AMERICAINE

Minneapolis, 7; Kansas-City, 2.
St-Paul, 6; Milwaukee, 5.
Indianapolis, 5; Louisville, 2.
Columbus, 5; Toledo, 4.

BRIÈRE TAPE LES MENEURS

IL CONSERVE LA TETE DE LA DEUXIEME DIVISION AUX DEPENS DE ROUSSON-LAROCQUE.

Le club Brière a causé une surprise au club Rousson-Larocque, le battant, par 7 à 2, dans un match de la ligue des Restaurants.

Pit Lacombe éventa sept hommes et n'accorda que cinq coups éparpillés. Trépanier et Scott ont bien travaillé pour les Alliés.

Les alignements:—

Brière— Potvin, cd; Leblanc, 2b; Lacombe, lanc; G. Sauriol, c-a; Proulx, cg; Cronier, cc; Robillard, rec; M. Sauriol, 2b; J.-C. Sauriol, 3b.

Rousson-Larocque — Bellemare, 3b; Trépanier, cc; Labelle, 1b; Bélanger, rec; Archambault, c-a; Charron, 2b; Lacombe, cg; Proulx, cd; Scott, lanc.

LE RESULTAT

Brière .... 300 012 1— 7
R.-Larocque ...... 001 001 0— 2

Arbitres— S. Aubin et R. Charlebois.

LA COUPE VA EN ANGLETERRE

L'EQUIPE BRITANNIQUE REPREND LA COUPE RYDER AUX AMERICAINS.

SOUTHPORT EN ANG.—Les golfeurs britanniques ont repris la coupe Ryder, emblème du championnat international, après une série sensationnelle avec les représentants des Etats-Unis.

Une foule de 20.000 personnes au sein de laquelle se trouvait le prince de Galles, suivit les péripéties de combats enlevants, jusqu'à ce que Syd Easterbrook triomphât de Densmore Shute pour ramener le trophée dans son pays d'origine.

LE CLASSEMENT

LIGUE AMERICAINE

	G	P	Moy
Washington	42	24	,636
New-York	41	25	,621
Philadelphie	33	3	,524
Cleveland	33	34	,500
Chicago	32	34	,493
Détroit	32	35	,478
Boston	27	41	,397
St-Louis	25	44	,367

LIGUE NATIONALE

	G	P	Moy
New-York	39	32	,639
St-Louis	37	27	,578
Pittsburg	35	30	,538
Chicago	33	34	,493
Boston	31	35	,470
Brooklyn	29	33	,468
Cincinnati	26	40	,394

LIGUE INTERNATIONALE

	G	P	Moy
Newark	45	30	,600
Rochester	45	31	,592
Toronto	43	34	,558
Baltimore	42	36	,538
Buffalo	34	43	,442
Montréal	34	43	,442
Albany	33	46	,418
Jersey-City	31	44	,413

MacDougall réclamera le championnat canadien s'il triomphe de McCready.

UN PROGRAMME QU FERA EPOQUE

Le match entre Scotty MacDougall et Earl McCready, qui est la vedette de la prochaine séance de boxe à l'Auditorium, met aux prises deux des plus brillants lutteurs jamais produits au Canada.

McCready est reconnu comme champion national depuis qu'il a terrassé Jack Taylor, mais MacDougall, dont le travail est plus que satisfaisant, a bon espoir de terrasser le copain de Régina. Il fallait être bon pour battre Jack Wagner et c'est ce que Scotty a fait la semaine dernière sur le matelas local.

Wagner, ne l'oublions pas, va de pair avec Deglane, Zarynoff et Malcewicz.

MacDougall déclamera le championnat s'il triomphe vendredi.

AUTRES BAGARRES

Le programme met encore à l'affiche de vaillants ouvriers.

En mi-finale, Al Baffert, que l'on surnomme le "Flying Frenchman", s'attaque à Hans Schroeder, un Allemand redoutable qui n'a pas oublié les principales clauses du traité de Versailles. Ce sera une affaire de taille.

Les préliminaires nous donnent l'occasion de voir à l'oeuvre Jack Wagner contre Vanka Zelesniak, de Pologne, et Tom Draak contre Bruno Gorassini.

Draak est un méchant dans l'arène: il a failli mettre Mike Mazurki en morceaux dans un récent duel.

LES BRAVES VAINQUEURS

TROIS COUPS SAUFS LEUR SUFFISENT POUR TRIOMPHER DES CARDINAUX. — L'ERREUR DE DUROCHER EST COUTEUSE.

BOSTON. — Quoique tenus à trois coups saufs, les Braves ont réussi mardi à triompher de St-Louis, par 1 à 0, dans un match intéressant de la ligue Nationale. Léo Mangum fut plutôt solide dans la case locale.

Les Braves bâclèrent les affaires en cinquième manche. Un homme était mort. Hal Lee atteignit le sac initial lorsque Durocher jongla son coup et se rendit au deuxième sur le Texas-Leaguer de Spohrer. Il croisa la plaque lorsque Durocher retira Spohrer au 2e, sur le coup de Gyselman.

Le résultat:

St-Louis. . . . . 000 000 000—0 6 1
Boston. . . . . [illegible] 00x—1 3 0

Walker, Johnson et [illegible]ilson; Mangum et Spohrer.

Webster pour Cigares veut dire Qualité
MAINTENANT 5¢
Fumez-les, et appréciez la différence

POUR AVOIR LE TEINT CLAIR
● La propreté interne et un organisme sain sont les conditions essentielles d'un beau teint clair.
Les N B YEAST FLAKES aident à faire disparaitre les affections cutanées et à ranimer les teints ternes, parce qu'ils sont un laxatif naturel qui active l'élimination régulière des déchets alimentaires et fournit à l'organisme les vitamines nécessaires à la santé.
Leur usage constant vous aidera à vous bien porter et à paraitre à votre mieux. Ils sont riches en vitamines, étant de la levure de brasserie pure, asséchée et floconnée—la levure sous sa forme la plus riche. En vente dans les épiceries et les pharmacies.
RICHE LEVURE DE BRASSERIE
N B YEAST FLAKES
PURE CULTURE SPÉCIALE DE (Saccharomyces cerevisiae) LEVURE DE BRASSERIE CONCENTRÉE
Agents des Ventes: Harold F. Ritchie & Co. Ltd., 10-18 rue McCaul, Toronto

F. SLOVER LIMITED ON BY WARD MARKET

Slover's
15th
ANNIVERSARY
SALE

Bas pour Hommes

Bas, dispositions de fantaisie, pour hommes. Toutes les pointures. Régulier 25c. Prix de Vente Anniversaire, la paire **9c**

Chapeaux de Paille

pour Hommes

Styles Panama et canotiers, toutes les pointures dans le lot. Rég. $1.49. Prix de Vente **49c**

Tasses, Soucoupes

Blanches Unies

Format extra gros. Prix de vente, la tasse et la soucoupe, le service **5c**

5,000 Verges de

COTON JAUNE

36 pcs et 40 pcs de largeur. Extra épais. Vente spéciale, la verge **5c**

La Vente Anniversaire de Slover est un des PRINCIPAUX EVENEMENTS de son genre à Ottawa. Cette année (la 15me), des préparations ont été faites suivant une colossale échelle, plus grande que par les années passées. Plus de Cent Mille Piastres de Marchandises en vente. Nouvelle marchandise pour l'été de 1933, toute de qualité RECOMMANDABLE, le tout à des Prix Spéciaux

Robes de Portiques

2 pour 1.00

Fascinantes Robes d'été pour dames, robes de maison et de portiques, joliment confectionnées en les nouvelles nuances estivales. Toutes les couleurs. **Prix de Vente Anniversaire, 2 pour $1.00 ou 59c chacune.**

ROBES POUR DAMES

Une profusion de chics robes d'été en divers tissus tels que crêpe plat, voile, satin, crêpe rugueux, crêpe sable, dans les nouvelles teintes en vogue. Toutes les tailles. **Prix de Vente Anniversaire** **$1**

Ravissantes robes d'été en tissus imprimés unis et teintes pastel, styles tailleurs et d'apparat. Toutes les teintes. **Prix de Vente Anniversaire** **1.79**

500

Chapeaux pour Dames, Jeunes Filles, Enfants

Un vaste choix. Nouvel assortiment de chapeaux de paille. Toutes les récentes teintes et formes. **Prix de Vente Anniversaire** **59c**

Robes Lavables d'Été pr Fillettes

Robes de couleurs inaltérables, avec bouffantes, pour enfants. Tailles 2 à 6 ans. **Prix de Vente Anniversaire,**

69c

Robes d'été pour fillettes, 7 à 14 ans, toutes les teintes, tissus de couleurs inaltérables, broadcloth, piqué et toile. **Prix de Vente Anniversaire,**

89c

Bas Golf de Coton pour Enfants. Avec revers de couleur de fantaisie, en toutes les plus récentes teintes. Pointures 6½ à 9½. La paire **25c**

Bas à la cheville pour enfants. De soie et mercerisés. Toutes les teintes pâle d'été. Pointures 4 à 8½. Rég. 39c. Prix de Vente **19c**

Costumes de Jeu

Costumes et robes lavables pour enfants, de toile et broadcloth imprimé en couleurs inaltérables. Soutachés et garnis en pareil. Tailles 2 à 6 ans. Régulier 98c.

2 pr $1

Costumes de Bain Tout Laine pour Dames

Rouges, verts et Noirs, avec ou sans appliqués. Tailles 34 à 44. Régulier $1.79. Pour **98c**

Bas Entièrement Façonnés pour Dames

Bas entièrement façonnés, pure soie, pour dames, en toutes les plus récentes teintes estivales. De première qualité. Pointures 8½ à 10. Régulier 98c.

2 pr $1

Camisoles et Bouffantes

pour Dames

Camisoles et bouffantes, bobettes et bouffantes de soie pour dames. Dans les teintes de vert, maïs, pêche et rose. Dans les tailles petites, moyennes et grandes. Rég. 79c. Prix de Vente **59c**

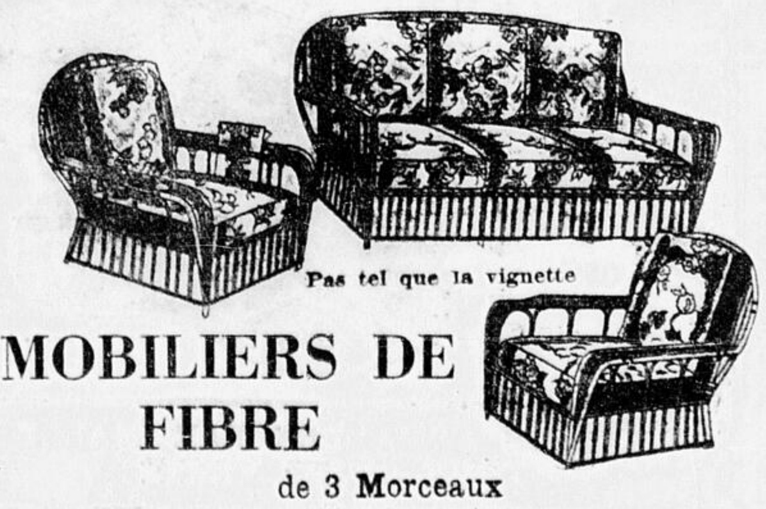

Pas tel que la vignette

MOBILIERS DE FIBRE

de 3 Morceaux

Construction robuste, couleurs assorties et couvert de cretonne de bonne qualité. Régulier $39.50. Pour . . . **25.50**

4 morceaux	$31.50
5 morceaux	$35.50
6 morceaux	$37.50

Mobilier de Chambre à Coucher

de 7 morceaux

Fini en effet deux teintes. Comprenant un bureau de toilette, une table-coiffeuse, un chiffonnier, un sommier, banc, lit et un matelas. Régulier $69.00. Pour **$49.50**

Sommiers garantis à ressorts ou "Sagless", trempés à l'huile, toutes les grandeurs régulières. Rég. $4.95. Pour **$3.50**

Matelas de feutre pur. Couverture de coutil artistique, bordure roulée Imperial, en toutes les grandeurs régulières. Rég. $4.95. Pour **$3.50**

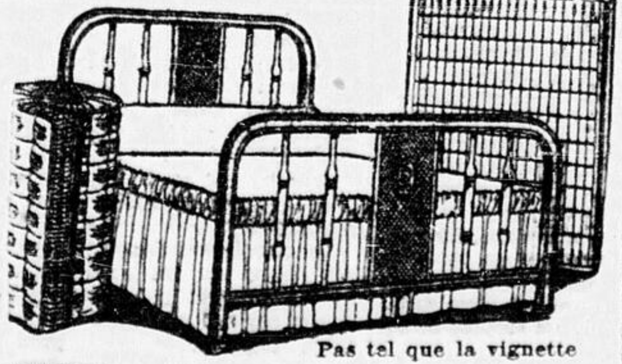

Pas tel que la vignette

Mobilier de Chambre à Coucher de 3 morc.

Lit d'acier fini noyer. Sommier à ressorts ou "sagless". Matelas de feutre pur. 39 pcs, 48 pcs et 54 pcs. Régulier $14.95. Pour

$10.95

F. SLOVER LIMITED ON BY WARD MARKET

Chandails Sportifs

pour Hommes

Style à encolure pointue, attrayantes dispositions et teintes de fantaisie. Tailles 34 à 42. Régulier $1.49.

98c

Costumes de Bain

pour Hommes

Costumes de bain en coton pour hommes, bleus avec garniture rouge et blanche. D'un bel ajustement. Tailles 34 à 44. Rég. 79c. Pour

49c

BAS

pour Enfants

Bas à côtes fines de coton pour enfants. Dans les teintes de fawn, blanc ou noir. Pointures 4 à 10. Prix de Vente,

19c

Camisoles et Bouffantes

pour Dames

Camisoles et bouffantes de jersey de coton pour Dames, blanches seulement. Bon élastique. Tailles 34 à 44. Régulier 59c. Prix de Vente,

25c

Flanellette

1,000 verges de flanellette blanche, extra épaisse, 27 pcs de largeur. Prix spécial pour cette vente, la verge,

10c

Taies d'Oreillers

Taies d'oreillers de coton extra épais, ourlées à jour, dans les grandeurs de 40 pcs et 42 pcs. Prix de Vente, chacune,

15c

BALAIS

Balais extra épais à quatre cordes. Prix de Vente,

19c

PRENEZ votre PART des AUBAINES d'ANNIVERSAIRE

Complets pour Hommes. Rég. 21.50

Complets pour Hommes et Jeunes Gens, en tweed et worsted. Toutes les plus récentes dispositions, bruns, gris et rayures ombrées. Tailles 33 à 44. Régulier jusqu'à $21.50. Prix de Vente **8.95**

Complets Deux Pantalons pour Hommes

Complets pour hommes et jeunes gens, en worsted, toutes les plus récentes teintes et la meilleure confection. Tous avec deux pantalons et aussi en complets sportifs. Dans le lot se trouvent des complets de flanelle grise et fawn. Toutes les tailles. Rég. jusqu'à $24.50. Prix de Vente, **14.95**

800 Chemises pour Hommes

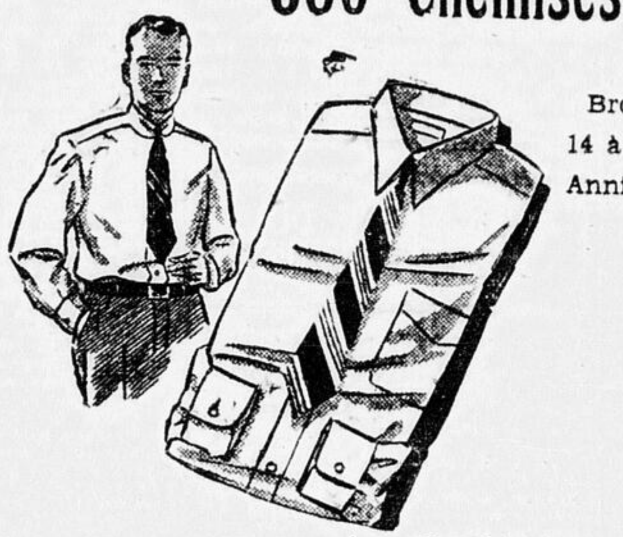

Broadcloth uni et rayé. Pointures 14 à 17. Régulier 98c. Prix de Vente Anniversaire

59c

Bas de Travail pour Hommes

Teinte bruyère seulement. Toutes les pointures. Rég. 25c. Prix de Vente Anniversaire la paire **9c**

Combinaisons pour Hommes

Combinaisons athlétiques pour hommes, bons vêtements amples, bien confectionnés. Tailles 34 à 46. Rég. 79c. Prix de Vente Anniversaire, **47c**

Pantalons Kaki pour Hommes

Pantalons kaki épais pour hommes, bien faits avec bas repliés et passants à ceinture. Grandeurs 30 à 46. Rég. $1.49. Prix de Vente Anniversaire **97c**

COMPLETS SPORTIFS

2 morceaux, pour Garçons

Complets de flanelle grise ou bleue. Tailles 5 ans à 11 ans. Régulier $2.98. Prix de vente,

1.79

Blouses Kaki

pour Garçons

Fortement cousues. D'un bel ajustement. Ages 6 à 14 ans. Rég. 69c. Prix de Vente Anniversaire **37c**

Pantalons

pour Garçons

De croisé épais, bien finis avec bas repliés et passants à ceinture, poches résistantes. En tailles de 24 à 34. Rég. 98c. Prix de Vente Anniversaire,

73c

Pantalons

Genre culotte et bouffantes. Bien faits. Tailles 22 à 34. Régulier 69c. Prix de Vente Anniversaire,

43c

ARTICLES EN ALUMINIUM

Vente spéciale d'Articles d'Aluminium épais, Théières, Cafetières, Canards, Marmites et casseroles, bains-marie, etc. Prix de Vente, chacun, à **79c**

Serviettes de Bain

Serviettes de bain turques, blanches unies, bordure de fantaisie et rayures de couleur. 20 pcs x 40 pcs. Prix de Vente, chacune **22c**

Tissus à Draps

Tissus à draps écrus, 72 pcs de largeur, texture serrée. Prix de Vente, la verge **20c**

Draps de Coton

Blanchi extra épais. Ourlés à jour, de coton fini souple.

8-4. Prix de Vente, chacun **73c**

9-4. Prix de Vente, chacun **85c**

ASSSIETTE Blanches Unies, grande dimension. Assiettes à soupe et à diner. Prix de vente, **la douzaine** **79c**

VERRES A EAU extra épais. Gros format. Prix de vente, **la douzaine** **50c**

Souliers Sportifs pour Hommes

Chics styles en coloris deux teintes. Formes d'un excellent ajustement. Semelles flexibles et durables. Pointures 5½ à 10. **Prix de Vente Anniversaire** .....

2.49

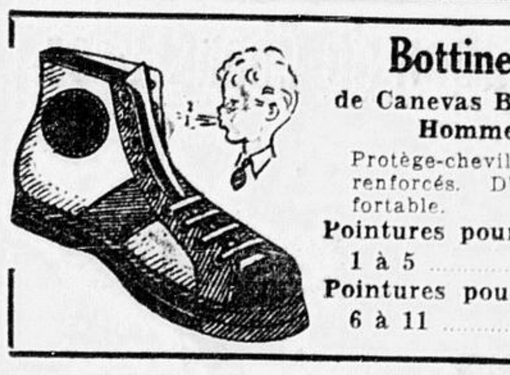

Bottines de Course

de Canevas Brun, Durables, pour Hommes et Garçons

Protège-chevilles, bouts de pieds renforcés. D'un ajustement confortable.

Pointures pour Garçons, 1 à 5 ..... **79c**

Pointures pour Hommes, 6 à 11 ..... **89c**

Souliers de Tennis

à Lanières T et à Lacets, pour Fillettes et Enfants

Souliers de canevas brun pour fillettes et enfants, lanière-T et 3 oeillets à lacets, bouts de pied renforcés, semelles durables, finis avec fausses semelles inodores "Nonsorbo". Chics styles et d'un bel ajustement. .....

Pointures 4 à 10½ **55c**

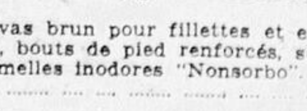

Pointures 11 à 2 **65c**

Souliers Blancs

150 paires seulement. Souliers de chevreau blanc pour Dames, nouveaux styles d'été, comprenant des escarpins, souliers à lanières et oxfords à divers talons. Ces souliers se vendaient antérieurement jusqu'à $3.95. Pointures 2½ à 7. Prix de Vente Anniversaire,

1.98

F. SLOVER LIMITED ON BY WARD MARKET

BOURSE-FINANCE-COMMERCE

Fléchissement des prix dans les vedettes sur la Bourse de Montréal depuis ce matin

Tandis que les titres montent à Wall Street à cause de la dévalorisation du dollar américain, on relève des prises de bénéfice au Canada à la suite de la hausse sensationelle de mardi.

(Presse Canadienne)

MONTREAL, 28.—Après une hausse remarquable dans la séance émouvante de mardi, les valeurs en Bourse de Montréal ont commencé à fléchir dans les premières transactions de la journée. Cette tendance à la baisse s'est manifestée dans la plupart des sections mais presque partout elle n'a contribué qu'à diminuer les profits ou gains car les titres résistaient avec opiniâtreté à la pression de ventes.

Les valeurs d'instruments aratoires telles que Cockshutt et Massey-Harris furent les plus rudement atteintes par le déclenchement. Massey-Harris tomba de deux dollars et Cockshutt de quelque 35 centins.

Les titres de liqueurs étaient moins agités aujourd'hui. Canadian Industrial Alcohol "A" avait grimpé d'un dollar et "B" se relâchait de plus de dix sous. Sur la "Curb", Distillers-Seagrams et Hiram Walker ordinaires se haussaient de $2.25 et $2 respectivement. Walker privilégié avait cédé 50 cents.

Sur la force de nouvelles d'amélioration industrielle, les stocks de papier continuent leur avance. Les gains étaient autour d'un dollar dans la plupart des cas. Les textiles étaient forts et les vedettes étaient Dominion Textile et Penmans. Les actions internationales étaient généralement plus basses qu'hier.

BOURSE A MONTREAL

MONTREAL, 28. — Des tendances réactionnaires se sont produites sur la Bourse de Montréal aujourd'hui obligeant les vedettes à descendre mais laissent toutefois la liste des valeurs en général dans une assez bonne posture.

Des fléchissements dans le blé, qui produisirent une vente en règle à New-York, furent le signal qui déclencha les prises de bénéfices parmi les boursiers montréalais à l'ouverture plusieurs titres touchèrent des nouveaux hauts pour la'nnée. Le volume des ventes était puissant mais fort au-dessous des chiffres sans précédent de mardi Durant les deux premières heures d'échange, quelque 65.000 actions changèrent de mains. Les valeurs de distillerie, d'instruments aratoires et de papier à journal furent encore les vedettes mais les acheteurs refusaient d'étendre leur liste de favoris.

Corporation ne réussirent que des gains fractionnels. Dryden Paper avait gagné un point à 6 1-2, un nouveau maximum pour l'annee tandis que Bathurst Paper se hissait d'une fraction.

Brazilian Traction, Canadien Pacifique, Shawinigan Power et International Nickel perdirent des petites sommes, Montreal Power et National Breweries montèrent d'un demi-point. Dominion Bridge d'un point, Steel of Canada, 1 1-2 points et Ottawa Power de cinq points. Consolidated Smelters perdit - 1-2 points à 135 après avoir touché le nouveau haut de 138 pour n'année.

Sur le "curb", la plupart des transactions se produisaient dans les alcools bien que les pétroles prissent leur part de gains. Dans la section des mines, les transactions étaient ternes. Noranda se vendait à 32.25, gain de 25 cents tandis que Siscoe perdait un centin à 1.51 et Macassa à 72 centins était plus haut de deux cents. Sullivan perdait un sou à 27 cents.

MINES A TORONTO

TORONTO, 28. — Le malaise au sujet de la conférence mondiale affectait les titres senior en or sur le marché des mines aujourd'hui et MvIntyre avait tombé de 50 cents, Dome perdait $1, Lake Shore, $1 et Teck-Hughes, Wright Hargreaves et autres subissaient des pertes moins fortes. Hollinger résista en effectuant une légère avance.

Les métaux élémentaires étaient mêlés et irréguliers, Nickel et Noranda fléchissant de 25 cents tandis que Base Metals Corporation avait fait un léger progrès et Falconbridge n'avait pas changé. Coast Copper avait augmenté de 45 cents. Bobjo monta à 27, un gain de dix points depuis une semaine. Federal Kirkland, Goldale et un ou deux autres titres accusaient des gains. Sudbury Basin, Ribago et Reno avaient aussi enregistré des gains. Premier, Pioner et Sylvanite y allaient avec brio.

A WALL STREET

NEW-YORK, 28— La Bourse allait de l'avant aujourd'hui à la suite d'une autre dépression dans la valeur du dollar américain sur les Bourses étrangères et du mouvement excentrique des grains. La livre anglaise monta d'environ 10 cents à un nouveau maximum "post-étalon-or" et les francs Français grimpaient au-dessus du niveau de 5 cents. Le blé perdit la plupart de ses avances sensationnelle de mardi au début de la séance mais refit ses pertes plus tard dans la journée. Le blé d'Inde, les avoines et le seigle suivaient le blé. Le coton était mal à l'aise par moment mais il reprenait de la vie avec la journée. Les obligations du gouvernement canadien montèrent d'une fraction de même que International Nickel, Canadien Pacifique, Dome Mines et McIntyre. Le dolOlar canadien ne partageait pas l'enthousiasme de la livre. Il se plaça à 90.87 1-2 cents, un gain de 1-16 de sou. Les actions "humides" étaient les vedettes: Owens-Illinois Glass venait en tête avec un gain de 10 cents; industrial alcool avait aussi une belle avance.

BOURSE DE TORONTO

TORONTO, 28. — Seize nouveaux maximum, créés sous une vente plus puissante que celle de mardi qui brisa tous les records, furent établis ce matin au milieu de l'excitation intense des boursiers. La plupart des valeurs montaient d'un ou deux points. D'autres firent des gains de cink points. Les distilleries se maintiennent rigolo avec des nouveaux "hauts": Hiram Walker grimpait de 1 1-2 à 38, et Distillers Seagram de 1 1-2 pour monter à 25 1-2, nouveau maximum. Canadian Industrial Alcohol, autre distilleries senior, faisait un même saut à 13 1-2. Les instruments aratoires et les denrées alimentaires faisaient des gains.

OBLIGATIONS DU GOUVERNEMENT

Fourni au "Droit" par la Maison H. C. Monk & Cie, banquiers en placements, Edifice Canada Life, Ottawa. Queen 4830.

	%	Ann.	Dem.	%
Gouvernement federal—	%	Ann.	Dem.	%
*Prêt de la Vict.	5½	33	100.75	4.00
Prêt de la Vict.	5½	34	102.00	4.10
Nouvel Emprunt	4	35	100.75	3.69
Service Nat.	5	41	104.50	4.36
*Prêt de Guerre	5	37	110.75	...
*Prêt de la Vict.	5½	37	110.25	3.18
Bon a echeance	5	43	104.75	4.36
Service National	5	41	104.75	4.28
Bon a echeance	5	43	105.00	4.36
Bon a echeance	4½	44	101.50	4.30
Bon a echeance	4½	46	101.50	4.32
Nouvel Emprunt	4	52	95.50	4.39
Prêt de Conv.	4	52	95.25	4.39
Prêt de Conv.	4½	57	100.50	4.43
†Prêt de Conv.	4½	58	100.50	4.43
†Prêt de Conv.	4½	58	100.00	4.50
‡Prêt de Conv.	4½	59	101.00	4.43
C. N. R.	4½	54	100.50	4.45
C. N. R.	4¾	55	104.25	4.45
C. N. R.	5	54	104.00	4.70
C. N. R.	4½	56	100.75	4.40
C. N. R.	4½	57	100.50	4.41
C. N. R.	4½	68	100.50	4.43
C. N. R.	5	69	106.25	4.60
C. N. R.	5	69	10700	4.60
Can. Nat. SS	5	55	107.00	4.51
Mont. Harbour	5	69	106.25	4.63

*—Revenu non taxable.
†—5½% et revenu non taxable jusqu'au 1er nov. 1933.
‡—5½% jusqu'au 1er nov. 1934.
Strictement sujet au changement.

OBLIGATIONS PROVINCIALES ET MUNICIPALES

Fourni au Droit par la maison John Graham & Company, Banquiers en placements, 85, rue Sparks. Q. 6261.

	%	Ann.	Dem.	%
Gouvernement provinciaux—				
Alta	4½	56	88.00	5.41
Alta	6	47	101.50	5.84
B.C.	6	47	101.50	5.84
Man.	5	59	93.00	5.30
Man.	6	47	99.75	6.05
N.-B.	5	63	100.00	5.00
N.-B.	5½	52	105.00	4.20
N.-E.	5	60	105.00	4.67
Ont.	4½	44	101.50	4.35
Ont.	5½	47	108.50	4.71
I. P.-E.	6	47	109.00	5.05
Quebec	4½	63	101.25	4.38
Sask.	6	52	98.50	6.13
Sask.	5½	52	93.25	6.10
Municipaux—				
Halifax	6	37	103.59	5.00
Hamilton	5	52	102.47	4.80
Montreal	6	44	108.25	4.98
Montreal	5	45	101.00	4.94
North Bay	6	52	100.00	6.00
Ottawa	4½	49	99.50	4.52
Ottawa	5½	51	109.50	4.70
Ottawa	5½	46	107.75	4.70
Ottawa R.C. Sch.	6	62	103.51	5.75
Sault Ste-Marie	5½	45	95.75	6.00
Sherbrooke	5	38	99.56	5.10
Toronto	4½	45	101.00	4.40
Winnipeg	6	42	100.50	5.95

Le tour est strictement sujet au changement.

L'appel de James Harpell est rejeté

LA DECISION DES JUGES EST UNANIME.

(Presse Canadienne)

MONTREAL, 28. — L'appel de James J. Harpell, de Gardenvale, P. Q., contre une condamnation sous accusation de libelle criminel, a été refusé dans un jugement rendu aujourd'hui en Cour du Banc du Roi. Les juges ont été unanimes dans leur décision, et par conséquent Harpell ne pourra plus interjeter appel.

Arrivée de von Papen à Rome

SA VISITE A POUR BUT DE CONCLURE UN CONCORDAT.

ROME, 28. — Le vice-chancelier Franz von Papen et l'ambassadeur d'Allemagne à Rome, Ulrich von Hassel, sont arrivés aujourd'hui et ont été reçus par l'ambassadeur près le Saint-Siège, et d'autres personnages officiels. Les prélats du Vatican disent que la visite de von Papen a pour but de négocier un nouveau concordat pour tout le Reich, lequel serait peut-être une extension des concordats actuels avec la Prusse, la Bavière et Bade.

VENTES À TROIS HEURES

Cotes fournies par L.-G. BEAUBIEN, LTEE, Edifice Ottawa Electric, rue Sparks, Ottawa.

28 JUIN, 1933

BOURSE DE NEW-YORK	
Air Reduction	19⅛
Allegheny Corp.	6
Allis-Chalmers	20
American Can Co	92
Allied Chemical	118
Am. & For. Power	17
Am. Tel. & Tel.	129
Amer. W. Works	38
Anaconda Copper	17
Atchison	67
Auburn	64
Baldwin Loco.	18
Baltimore & Ohio	25½
Bethlehem Steel	41
Borden Milk	35
Briggs Mfg	12
Brooklyn Man Tr	38
Canada Dry	20
Canadian Pacific	18
Case Threshing	92
Cerro de Pasco	24
Chesa & Ohio	42
Chrysler Corpn	34
Coca-Cola	95
Columbia Carbon	64
Columbia Gas	25
Com. Solv. Corp.	28
Com. Southern	4¾
Continental Can	60
Consolidated Gas	60
Corn Products	77¼
Curtiss	3⅛
Dupont	80
Erie Railroad	13
Fox Film	5
Freeport Texas	38
General Asphalt	17
General Electric	24¾
General Motors	30
Gen. Ry Sig	36
Goodrich	17
Goodyear Tire	37¼
Graham Paige	4
Granby Mining	13
Houston Oil	27
Howe Sound	23
Hudson Motors	11
Hup. Motors	7
Intern. Harv.	40
Intern. Nickel	18
nIt. Tel. & Tel.	18
Ken Copper	20
Loew's Theatre	23½
Mack Trucks	43
Montgom Ward	25
Murray Corp.	9½
Nash Motors	20½
Nat. Dairy Prod	22
National Dist.	104
Nat. Power & Lgt	18
New Haven	24
N.-York Central	42
North American	32
Northern Pacific	26
Packard Motors	6
Pennsylvania Ry	30
Phillips Pete	15
Public Ser. Corp.	53½
Pullman	31
Radio Corpn	10
Radio Keith	4
Remington Ran	8
Sears Roebuck	38
Shell Union Oil	10
Simmons Bed	17
Sinclair Cons.	14
Southern Pacific	26
Southern Rails	24
Standard Brands	25
Standard G. & El.	19
Stew Warner	8
Stand. Oil N.J.	37
Stand Oil N. Y.	15¾
Studebaker	7
Texas Gulf	32
T. Roller Bear. Co.	34¾
United Aircraft	33
United Corp.	12½
U. S. Ind. Alcohol	65
U. S. Rubber	14
U. S. Steel	59¼
Vanadium Steel	26
Warner Bros.	5½
West Maryland	12
Westinghouse	47
Woolworth Co	45
Worthington Pump	33
Yellow Cab	7
CURB DE NEW-YORK	
Am. Superpower	7¼
Elec. Bond & Sh	36¾
Ford Mot of Can. "A"	11¼
Cities Service	4⅝
Niagara Hudson	12¾

L'argent a demande est a 1 p. c.

Affaires a 10 h. 30: 1,380,000; a midi: 2,480,000; a 1 h.: 3,510,000; a 2 h.: 4,270,000 titres.

BOURSE DE MONTREAL

Cotes fournies par Geoffrion et Rainville, 18, rue Elgin, Ottawa.

Abitibi	1¾
Alb. Pac. G.	9½
Bell Telephone	102½
Brazilian	16⅛
B. C. Packing	5¾
B. C. Power "A"	25½
B. C. Power "B"	6
Bruck Silk	15
Build. Products	17
Can. Car	7
Can. Car. Pr.	17
C. P. R.	19¼
Canada Cement	7⅛
Canada Cement pr.	38
C. Ind. Alcohol	11⅞
C. Ind. Alcohol B	9
Can. Steam. pr.	5½
Chas. Gurd	14
Cockshutt	13
Dom. Bridge	26½
Dominion Glass	80
Dominion Steel	2⅛
Dom. Textile	64¾
Ham. Bridge	7½
Gen. Steel Wares	5⅜
Gypsum and Alab.	5
Hollinger	9.40
Howard Smith	7½
Int. Nickel	19½
Lake of the Woods	18
McColl-Frontenac	12⅞
Massey-Harris	8¾
Montreal Power	36½
Nat. Breweries	25
Nat. Steel Car	14¾
Ogilvie Milling	180
Ottawa Power	90
Penman	41½
Power Corp.	14
Price Bros.	2
Quebec Power	18⅞
Shawinigan	17
Smelters	135
St. Lawr. Paper	3⅛
South. C. Pow.	17
Sher.-Williams	18
Steel Co. of Can.	28
Steel Co. of C. pr.	31½
Win. Electric	3¾
BANQUES	
Canadienne Nat.	138
Commerce	149
Montréal	195
Nouvelle-Ecosse	264
Royale	160

CURB DE MONTREAL

Cotes fournies par GEOFFRION et RAINVILLE, 18, rue Elgin, Ottawa.

Ass. Breweries	12½
Beauharnois	$1.
Can. Malt	30
Comm. Alcohol	5
Dist. Seagram	25
Imp. Tobacco	10
Int. Utilities "A"	13
Int. Utilities "B"	3½
R. Mitchell	8¾
Page Hersey	65
Reg. Knitting	3⅜
Walker Hiram	15¼
Big Missouri	.25
Mose Mines	.08½
Noranda	$32.
Park Hill	.22¼
Siscoe	1.50
Sulivan	.27
B. A. Oil	14¾
Imp. Oil	15
Internat. Petr.	20
MINES DE TORONTO	
Arno	.03¼
Amulet	.36
Ashley	1.05
Bobjo	.26¾
Eldorado	3.73
Falconbridge	3.75
Granada	1.18
Howye Gold	.9
Hudson Bay	8.60
Lake Shore	40.05
Kirkland Lake	.42
Macassa	.71½
McWatters	.85
McIntyre-Porcupine	$32.
Mining Corpn.	2.20
Nipissing	2.85
Premier Gold	1.22
Reno Gold	2.30
Sherritt-Gordon	1.28
San Antonio.	1.00
Sylvanite	1.31
Teck Hughes	6.20
Ventures	1.10
Vipond	.51
Wright Hargreaves	6.25

La Cour Suprême du Canada a rendu jugement aujourd'hui dans la cause en appel de l'Electric Chain Co., Ltd, de Toronto, afin de faire diminuer les dommages accordés par la Cour de l'Echiquier à l'Art Metal Works, Inc., de Newark, pour violation du droit de brevet. Les dommages ont été réduits de $8.663 à $750.

UN ACTE DE DIEU DIT L'HON. BENNETT AU SUJET DU BLÉ

Les économistes ont cru qu'il y avait trop de blé, mais le soleil le brûle.

HAUSSE IMMENSE

On a vendu hier à Chicago 208.553.000 boisseaux de grains.

DES DOMMAGES

(Presse Canadienne)

NEW-YORK, 28.—Un "acte de Dieu" au sujet du prix du blé. Telle est la déclaration faite par le premier ministre Bennett du Canada à la conférence économique mondiale, en faisant des commentaires sur les prix du blé en Amérique du nord, soit un dollar et plus le boisseau. M. Bennett estime qu'il y a intervention de la Providence ou que Roosevelt peut aussi en être la cause.

Quoi qu'il en soit, le prix du blé a été pendant longtemps une question anxieuse pour des centaines de millions de gens. Lorsque M. Bennett dit que c'est peut-être Roosevelt qui en est la cause, il a sans doute en vue les mesures diverses prises par le gouvernement des Etats-Unis.

La réponse au problème du blé va venir probablement des provinces des prairies, et c'est ce que le premier ministre Bennett appelle un acte de Dieu. Le soleil brûle le blé dans les prairies et le détruit. Les économistes ont dit: Il y a trop de blé. Dans le Kansas, le Nebraska, les Dakotas et le Minnesota, le soleil détruit aussi la récolte. Il n'y a pas de pluie. Ce que Bennett appelle un acte de Dieu est, de l'avis d'un rédacteur financier, une des pires sécheresses de l'histoire.

On ne connait pas l'étendue des dommages. On rapporte du Kansas, du Nebraska et des Dakotas qu'à moins d'un soulagement quelconque, il sera inutile de faire la moisson.

Le vaisseau de Mgr Turquetil

IL PARTIRA D'HALIFAX LUNDI PROCHAIN.

(Presse Canadienne)

MONTREAL, 28. — Le nouveau vaisseau de 33 tonnes de Son Ex. Mgr Turquetil, O.M.I., vicaire apostolique de la baie d'Hudson, partira pour son premier voyage dans le nord lundi prochain. Le départ se fera d'Halifax.

Le blé est monté de 42 sous à plus d'un dollar.

Les producteurs de blé canadien cependant sont mieux en mesure d'apprécier la situation du blé, car, d'après les rapports d'aujourd'hui, ils n'ont pas souffert de la sécheresse comme dans les Etats de l'ouest central.

A la fermeture d'hier à Chicago, le blé avait augmenté de 53 sous en comparaison du commencement de la saison. On a vendu hier à Chicago un total de 208.553.000 boisseaux de grain.

(Presse Canadienne)

SYDNEY, Australie, 8. — L'Australie n'est pas disposée à consentir à un projet de restriction du blé, dont l'opération soit confiné aux quatre grands pays producteurs, le Canada, les Etats-Unis, l'Argentine et l'Australie. Cette déclaration vient aujourd'hui du gouvernement et a été faite par l'hon. J. G. Latham, procureur général, en réponse à l'incertitude générale qui régnait au sujet de l'attitude de l'Australie à la conférence du blé à Londres.

Pour l'Australie, tout plan serait futile si on n'y apporte la coopération des petits pays exportateurs. En conséquence, S. Bruce, délégué australien, a reçu ordre de contribuer à formuler un plan pour le soumettre aux pays européens. Le gouvernement australien est prêt à consulter les gouvernements des Etats, afin de connaitre leurs plans en vue de prévenir un surplus de blé dans le monde.

11.000 sans travail de moins à Montréal

Une épargne de $106.000 pour la ville.

(Presse Canadienne)

MONTREAL, 28. — Un signe favorable de l'amélioration des conditions se manifeste. Le nombre des sans travail dans Montréal a été réduit de 11.000 pendant le mois de mai. On espère que cela représentera une épargne de $106.000 à la ville.

POURSUITES DE COMPAGNIES DE CHARBON

Des poursuites seraient prises contre elles au commencement de la semaine prochaine.

LES COMPAGNIES

(Presse Canadienne)

QUEBEC, 28. — On croit ici que des plaintes formelles seront portées au commencement de la semaine prochaine par M. Louis St-Laurent, C.R., contre les compagnies importatrices de charbon. La premier ministre L.-A. Taschereau l'a autorisé à prendre des poursuites à la suite du rapport McGregor dans l'enquête du charbon. M. St-Laurent consacrera plusieurs jours à étudier le volumineux rapport de M. McGregor, régistrateur fédéral d'après la loi des combines. Les compagnies seront poursuivies en vertu de cette loi. Les quatre compagnies concernées sont: la Canadian Import Company, Ltd., et ses filiales, le St-Lawrence Stevedoring Co., Ltd., et la British Coal Co. Ltd., la F. P. Weaver Coal Co. Ltd., la Hartt and Adair Coal Co. Ltd., et la Scottish Anthracite Coal Co., Ltd., toutes de Montréal.

Congrès national des Canadiens de Naissance ici

DES QUESTIONS IMPORTANTES Y SERONT ETUDIEES. — LES PENSIONS MILITAIRES.

Au début du mois d'aout aura lieu à Ottawa le congrès national des Canadiens de naissance. Il appert que la question des pensions militaires viendrait sur le apis. Le secrétaire national G.-J. McDonagh est aussi secrétaire de l'association des pensionnés canadiens.

On croit aussi que des résolutions seront présentées à la convention afin d'exprimer l'attitude des Fils Natifs sur la manufacture et la distribution des armes à feu et des explosifs. On traitera aussi la question d'un drapeau national pour le Canada. On approuvera également le travail de la Commission Canadienne de Radiodiffusion.

Parmi les principaux citoyens d'Ottawa et de Hull qui font partie du comité consultatif de la convention, on compte les commissaires Fulgence Charpentier et Stanley Lewis, l'ex-commissaire Dan McCann, l'échevin J. Edward McVeigh, M. J. W. Petter, M. H. G. Heron, le major Austin O'Connor, le capitaine Clarence Miller et autres.

La Cie O.E.R. a perdu son appel

La Cour Suprême du Canada a rendu aujourd'hui un jugement, renvoyant l'appel de la compagnie Ottawa Electric Railway contre la ville d'Ottawa au sujet des montants réclamés pour le mileage. La Cour Suprême confirme ainsi la décision qui avait été rendue en faveur de la ville par le juge Garrow, de la Cour Supérieure d'Ontario.

La ville d'Ottawa réclamait 24.008 dollars de la compagnie de tramways comme paiement sur le mileage pour l'année 1930. Ce paiement devait être fait en vertu d'une entente. La compagnie s' yopposa, disant que l'entente expirait en 1923, et que la nouvelle entente ne comprenait pas ce détail. Les paiements ont cependant été faits de 1924 à 1929.

Chaleur torride et humidité . . .

(Suite de la 1re)

traitées dans des pharmacies. La chaleur accablante est indirectement responsable d'une épidémie de noyades dans toute la province. Le bilan des victimes de l'onde augmente effroyablement depuis la fin de semaine. Les autorités rappellent aux populations les mesures de précaution à prendre pour boire, pour manger et pour se baigner durant cette crise de chaleur, la pire de l'année jusqu'à date.

Le mercure a atteint aujourd'hui 96 degrés de chaleur à l'ombre, dans Ottawa. La chaleur a été écrasante. Certains thermomètres de la ville ont enregistré jusqu'à 98 et même 100 degrés de chaleur. Cependant, à une heure, la température officielle a été donnée comme étant de 96 degrés.

Il a fait 92 degrés de chaleur hier. Ottawa était la ville la plus chaude du Dominion. Elle aura évidemment la même distinction aujourd'hui. A 8 heures ce matin, le mercure marquait déjà 78 degrés de chaleur. On prévoit des orages dans un avenir rapproché. Un vent du nord-ouest s'est élevé cet après-midi et a apporté un peu de soulagement à la population.

La circulation des automobiles a été dense sur les grandes routes hier. Les plages de bain ont été envahies par des milliers de personne. Deux noyades se sont produites dans l'espace de deux heures au cours de la soirée.

GEOFFRION & RAINVILLE
Agents de Change
Membres de la Bourse de Montréal.
Membres du Montreal Curb Market.
Tickers de New-York, Montréal et Toronto.
Cotes irradiées trois fois par jour par CKAC
Queen 1009-1010-1011
18, rue Elgin
J.-EUGENE SERRE, gerant,
Succursale d'Ottawa.
OTTAWA — MONTREAL — PARIS.

Bonne Réparation de Chaussures A Plus Bas Prix....

Vos Chaussures Durent Plus Longtemps et Paraissent Mieux lorsqu'elles sont réparées par les membres suivants de l'
OTTAWA SHOE RE-BUILDERS ASS.
GOODYEAR MODERN SHOE REPAIR CO., 398, rue Bank; Tél: Queen 5913; 146, rue Rideau, Tél: Rid. 701.
CAPITAL SHOE REPAIR CO., 110, rue Bank; Queen 3253
LEES SHOE REPAIR, 100½, rue O'Connor; Queen 3581
E. SCHRYART, 641, rue Somerset; Sher. 3892
M. P. McLAREN, 1084, rue Wellington.
M. LEVITAN, 1123, rue Bank.
HILL'S SHOE REPAIR, 82, ave Henderson; Rid. 4808
H. VICTOR, 336, rue Elgin; Queen 6689-W
HAVELOCK'S, 799, rue Bank; Carling 6476-J
P. BURK, 374, rue McKay; Rid. 4678
P. GORA, 58, rue Main, Ottawa-Est.
T. LAPOINTE, 203, rue Dalhousie
T. JANSEN, 28, avenue Beechwood.
T. GORSKY, 1 avenue Hawthorn, Ottawa-Est
L. BARK, 988, rue Wellington.
L. SMITH, 482, rue St-Patrice.
W. CARTER, 593½, rue Bank.
BENNY'S SHOE REPAIR, 314, rue Bank.
LOCATELLIE, 270, rue Preston.
A. SHAPIRO, 15, rue Nicholas.
PASZHOSKY, 461½, avenue Gladstone.
Sincères remerciements de l'Ottawa Shoe Rebuilders' Association aux firmes suivantes:
HUGH CARSON LTD.; PETIGORSKY LTD.; M. GROULX, a/s Panther Rubber Co.; NUDI PRODUCTS CO., Toronto, Ont.; VICEROY RUBBER CO., Toronto, Ont., pour leur généreuse coopération.

CREME GLACEE
Appelez Q. 161
Ottawa Dairy
Délicieuse et Appétissante

Pour les Vacances et les Sports d'Été!
Voici des aubaines exceptionnelles qui intéresseront chaque membre de la famile.
Cette annonce vous donne qu'une faible idée des occasions que vous trouverez chez
J. B. Lefebvre, Limitée
Prop. des MONTREAL SHOE STORES.
SPÉCIAL
JEUDI, VENDREDI, SAMEDI ET LUNDI
Souliers pour le Camp
Cherchez-vous une valeur supérieure? la voici: un lot de souliers durables en cuir brun, très confortables, semelles et talons de caoutchouc. C'est le soulier par excellence pour l'été.
Pointures de 1 à 5
Valeur régulière de $2.00
Réduit pour cette vente à
$1.29

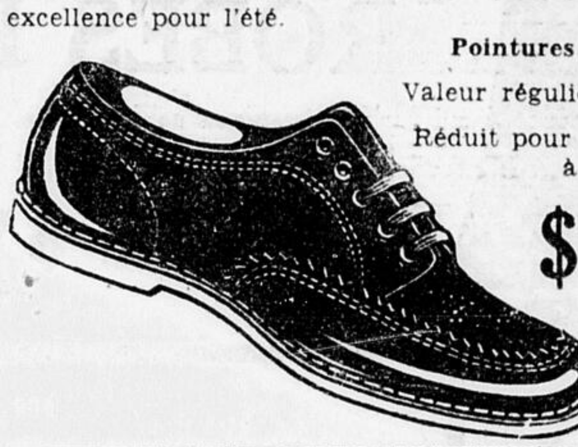

SOULIERS pour Enfants
Souliers lacés pour enfants. Cuir verni (patent), semelles flexibles. Forme très confortable.
Pointures de 1 à 5
Se vendent partout $1.00
NOTRE PRIX REDUIT, POUR CETTE VENTE,
49c

SOULIERS pour Garçons
Voici une des valeurs les plus remarquables offertes en souliers pour garçons. Oxfords en bon cuir noir. Semelles de cuir et talons de caoutchouc.
Pointures de 11 à 13
Valeur de $1.50.
VOTRE CHANCE.
99c

Bottines pour le Camp
Bottines en toile brune pour garçons — ce qu'il y a de mieux — garniture et protège-cheville en caoutchouc côtelé. Semelles épaisses très durables.
Notre bas prix en fait une valeur splendide.
Pointures de 11 à 13 et de 1 à 5
Valeur de $1.35
PRIX REDUIT DE LA VENTE.
79c

PAS DE COMANDES PAR MALLE POUR CETTE VENTE
J. B. Lefebvre LIMITEE
MONTREAL SHOE STORES
27 magasins à Montréal - Verdun - Lachine
Québec - Ottawa - Trois-Rivières - Sherbrooke
270, rue Dalhousie
Angle de la rue Murray
Téléphone: Rideau 2583

Vous Trouverez Chaque Jour Dans Cette Page, au Moins une Annonce qui s'Adresse à Vous...

MÉDECINS

Dr PHILIPPE BELANGER, 189, Laurier-est. Spécialité. Chirurgie. Consultation, 2 à 4 hres et 7 à 8 hres p.m. R. 468.

Dr J.-R. BELISLE, 15, Langevin, Hull. Médecine et chirurgie. Spécialité **Maladies des femmes, opératoires et non-opératoires.** Sur rendez-vous. S. 3596.

Dr A. CHARLEBOIS, 390 Besserer. Spécialité, **Maladies des enfants**. Sur rendez-vous. Rideau 302.

Dr R. CHEVRIER, 168 Daly. Spécialités, **Chirurgie et Médecine**. Consultation, 2 à 4 et 7 à 8 hres p.m. R. 796.

Dr DE HAITRE, des hôpitaux de Paris, 161 Stewart. Spécialités, **Chirurgie, Maladie des femmes, Maladie des organes génito-urinaires.** Consultation, 2 à 4 hres 30 et 7 à 8 hres 30 p.m. R. 63.

Dr A. DROUIN, 197 Rideau. Spécialité, **Yeux, Oreilles, Nez, Gorge.** Consultation, 2 à 5 et 7 à 8 p.m. R. 4789.

Dr J.-A. LABELLE, 3 Fairmont. Spécialités, **Médecine et Chirurgie**. Consultation, 2 à 4 et 7 à 8 p.m. Sh. 1200.

Dr J.-LEO LALONDE. Spécialité, **Chirurgie**. Consultation, 1 à 3 p.m. et 7 à 8 p.m. 167 Boulevard St-Joseph. Sh. 5411.

Dr J-L. LAMY, 211 Stewart. Spécialité, **Chirurgie**. Consultation, 2 à 4 et 7 à 8 p.m. R. 1818.

Dr R.-E. VALIN, 165 Laurier-est. Spécialité, **Chirurgie exclusivement**. Consultation, 1 à 3 et 7 à 8 p.m. R. 34.

AVOCATS

J.-NOEL BEAUCHAMP, C. R., Avocat, Québec-Ontario, 63 rue Principale, Hull. Sh. 1857.

CLUFFE & RICHARD, avocats notaires, brevets d'invention. 48, rue Sparks. Queen 1501.

HENRI - MASSON LORANGER, LL.B., avocat, 59, rue Principale, Hull. Tél.: Sher. 3342.

AUGUSTE LEMIEUX, C. R., Avocat, Ontario-Québec, 18 rue Rideau. Queen 240.

Remerciements 2

PARKER.—La famille Parker remercie sincèrement toutes les personnes qui lui ont témoigné de la sympathie, à l'occasion de la mort de M. Joseph Parker, décédé le 19 juin 1933, soit par offrandes de messes, bouquets spirituels, tributs floraux, visites ou assistance aux funérailles.

Monuments et cartes mortuaires

GRAVURE, dorure d'inscriptions et nettoyage de monuments au cimetière. Adressez-vous en toute confiance à J. P. Laurin, 95 rue Georges, Ottawa, Tél. Rid. 612. Ecrivez pour catalogue. 11

Naissances 5

CHARTRAND.—M. et Mme Victor Chartrand (née Rosa Lajoie), ont le plaisir de faire part à leurs parents et amis de la naissance d'un fils, né le 23 juin, et baptisé le 25, sous les noms de Joseph-Alphonse-Gérald. Parrain et marraine, Monsieur et Madame Alphonse Lajoie, grands-parents de l'enfant. Porteuse, Madame Louis Leblanc, tante de l'enfant. 21934-5-148

A échanger 99

PROPRIETE avec commerce (Tapisserie) dans Hull, pour propriété dans Ottawa. S'adresser 277 Champlain, Hull. 299-35

Décès 6

LANGLOIS.—M. Wilfrid Langlois, époux de Sophie Bertrand, décédé dans un hôpital de la ville, le 27 juin 1933, à l'âge de 58 ans. Funérailles vendredi matin à 8 heures à la Basilique. Départ du cortège funèbre, 20 rue Champagne, à 7 h. 30. Parents et amis sont priés d'y assister sans autre invitation. Inhumation au cimetière Notre-Dame d'Ottawa. 504-6-149

LALONDE.—Madame Delphis Lalonde, née Olida Plante, décédée le 28 juin 1933, à l'âge de 55 ans et 2 mois. Funérailles jeudi matin à 8 heures à l'église Notre-Dame de Hull. Départ du cortège funèbre, 133 Wright, Hull, à 7 h. 45. Parents et amis sont priés d'y assister sans autre invitation. 502-6-148

Perdu-trouvé 13

GROSSE SOMME d'argent ($62.00) de la rue Sherbrooke, Wrightville à la Pointe-Gatineau. Tél. Rideau 937. Généreuse récompense. 495-13-148

Amusement 13 a

FRANCAIS: Lundi, mardi et mercredi, 26, 27 et 28 juin, programme double. "The Bitter Tea of General Yen", avec Barbara Stanwyck, ainsi que Ricardo Cortez dans "Is my Face Red". 13a

AVALON: Encore Ensemble! Slim Summerville et Zasu Pitts dans "Out All Night", aussi "Lord Camber's Ladies." 13a

COLUMBIA: "Farewell to Arms", avec Helen Hayes et Gary Cooper, ainsi que "The Age for Love" avec Billie Dove. 13a

LAURIER: Lundi, mardi et mercredi, 26, 27 et 28 juin seulement. "Crime of the Century", avec Jean Hersholt et Wynne Gibson, ainsi que "Vanity Street" avec Charles Bickford et Helen Chandler. 13a

REXY: Charles Ruggles dans "Murders in the Zoo" et "Cock of the Air", avec Billie Dove. 13a

RIDEAU: "42nd Street" et aussi "The Break-up". 13a

On demande 14

MAISON de 3 pièces près de l'église. Consentira bail 5 ans, payé d'avance. S'adresser 21 carré Cathcart. 500-14-149

Hommes demandés 20

UNE des plus grandes manufactures du Canada demande deux agents bilingues. Bonne chance pour promotion. S'adresser 713 Wellington, Ottawa, entre 1 h. et 1 h. 30 p.m. 494-20-145-147-50

VENDEURS et agents demandés pour vendre des lames de rasoir. Gros profits. Howe Inc., 169½, rue Dundas, London, Ont. 92-20

Instituteurs demandés 21

DEUX INSTITUTRICES bilingues, certificat de 1er ou 2ième classe, pour école séparée village de Mattice. Salaire, $900.00, principale; $800.00, assistante. Donnez expérience et références. S'adresser J. G. Fortin, Mattice, Ont. 21895-21-149

A louer 38

COTTAGE, à Wychwood, en partie meublé. M. Bigras, 41 Guigues, Rideau 201. 401-38

CHAMBRE et GARAGE. Pension si désirée. S'adresser Mme Pinard, 72 rue Water, Ottawa. 38-147

TROIS belles grandes chambres. S'adresser 83 Albert, Rideau 5916. 21988-38-150

Appartements à louer 39

JOLIS APPARTEMENTS, bon marché. S'adresser 360 St-André. 298-39

Radios 81

VENTE de Radios d'été, Radiola 7 lampes, $12.50; Rogers, modèle cabinet, $17. Philco, $39.50. De Forest, $50. Plusieurs autres aubaines. Conditions à débattre. Orme Limited, 175 Sparks. 81

Maison à louer 41

MAISON située à 209 Notre-Dame, Hull. Possession 1er août. S'adresser 281 Notre-Dame, Hull. 21910-41-153

Maison de pension 45

BON CHEZ SOI pour vieillard chez garde-graduée. Soins professionnels. Casier 30 Le Droit. 500-45-148

A vendre 25

JOLIES SACOCHES blanches .75; soie et crêpe de chine, pure soie valeur jusqu'à 1.75 pour .50, très convenable pour robes ou ouvrages de fantaisies. Bonnets en organdie pour enfants, valeur .75 pour .49. Magasin Coulombe, 107 rue Du Pont, Hull. Sh. 1425. 25

LE PLUS GROS assortiment de poêles neufs et usagés à Ottawa, comptant ou à crédit. Alfred Dalpé. 33, rue York. Rideau 934. 2468-25

COHEN & COHEN, 194 rue Rideau, angle Waller, sont très occupés à aider les jeunes mariées ainsi que celles des années passées dans leur problème d'embellir leur foyer. Venez et voyez ce splendide choix d'ameublements de chambres. Valeurs spéciales et conditions faciles qui vous surprendront. 158-25

VIEILLES MACHINES à laver, acceptées en échange contre des neuves. Frigidaires, pianos ou radios. Orme Limited, 175, rue Sparks.

SMOCKS et robes de maison faits sur mesure, essuie-mains 40 pouces de longueur, .25 chacune. Mme Lacoste, 146 Du Pont, Hull. Sh. 7638-W. 212-25

$65.00 achètent un piano droit Newcombe, boite en chêne, tonalité parfaite. Orme Limited, 175 Sparks.

3 MORCEAUX, set de salon, $30.00. S'adresser Slover Ltd, sur le marché. 248-25

CIMENT, chaux, tuyaux d'égout, plâtre à toiture, pierre, sable et articles pour constructeurs. Appelez C. 161, Wright Bros. Supply Ltd., 236 rue Catherine. 25

JOLI CARROSSE de bébé très bon marché. S'adresser 1 rue Wellington, Hull. 497-25-148

Bois à vendre 50

ERABLE, $6.50 la corde, slabs $5.25 la corde. Elzéar Charron, 26 Brébeuf. Hull. Sher. 4210-W. 297-50

SLABS de pin, durant le déchargement, $6.00 la corde. J. Dolan & Sons, 135 rue Chapel. Rid. 1905. 293-50

MADRIERS de pin blanc, 3 pouces, (pour carrés de maison). Boucher Frères, Hull. Sher. 2998. 2717-25

BOIS FRANC, corde de 128 pds cube. Au voyage, $2.00, $2.50 et $3.25. Hull Coal Co. Sher. 2998.

BOIS de moulin, 1.75 voyage, la corde, 6.50. Bois franc, 6.50 la corde. Sh. 262. 12-50

Bicycles 52

POUR REPARATIONS de bicycles et serrures voyez H. Lafleur, 99 Laurier, Hull, près du pont Interprovincial. 52-290

VOUS TROUVEREZ meilleurs marchés pour vos réparages de bicycles chez T. Gagnon, 136 rue Du Pont, Hull. 52

Auto et Accessoires 54

CAYER FRERES. — Distributeurs des Johnson Sea-Horses, bateaux et moteurs. Aussi parties d'autos de toutes les marques. 78-80 rue Duke, Ottawa. Tél. Sher. 213. 284-54

PARTIES USAGEE. Glaces d'autos installées, $2.50. Latham Auto Parts, 1006, Wellington. Sh. 4570. 2400-54

Vitres de portes, $2.50 posées. Spratt Auto Supply, 12, Chamberlain. C. 548. 2422-24

AUTOS peinturés, $5.00 le cylindre. Fini d'usine garanti. Réparations de carrosseries, de garde-boue et générales, 34 Waller. R. 672. 2366-54

ACHETONS toutes marques d'autos. Vendons parties usagées ou neuves Baker Bros., 3 Duke. Sh. 411. 2355-54

Fourrures 58

MANTEAUX retaillés, nouveau modèle. Prix réduits d'été, $15.00. Manteaux redoublés, $8.95. Louppe neuve et lustrage gratis avec doublure. Ateliers St-Louis, 240 Gloucester. Q. 5580

Glace à vendre 73

GLACE naturelle, claire, bleue, service prompt. Sabourin-Henry. C. 180. 2720-73

OTTAWA PURE ICE. Service prompt et régulier. 117 Nelson, R. 4083. 142

J. F. LEONARD—GLACE pure de rivière. Livraison rapide. Rid. 4477. 2725-73

CARTES D'AFFAIRES

HOPITAL

Hôpital privé licencié. Garde-malade graduée en résidence. Invalides et convalescents. 638, rue Rideau, Ottawa, Rid. 290. 2602

GARDE-MALADES GRADUEES, enregistrées, grande réduction dans les prix. S'adresser à Mlle Labelle, Rid. 743. 2383-19

REPARAGE DE MEUBLES.

De vos vieux meubles, nous en ferons des neufs. J. Oliver & Sons. Sher. 6900.

DACTYLOGRAPHE

Nous vendons, réparons, louons toutes les marques. United Typewriter Company, Ltd., 248, Albert.

SOLLICITEURS DE BREVETS

Ramsay Co.—Solliciteurs de brevets enregistrés. 273, rue Bank, Ottawa. Tél.: Q. 1201. 2413-37

OPTOMETRISTE

R.-J. Bastien, R.O., spécialiste pour la vue. Consultation, 9 a.m. à 6 p.m., 166, R. 1676. 2357

FERBLANTIER

Louis .Vézina, ferblantier - plombier, réparation générale à bon marché. Couvreur en tôle. 100 St-Laurent. Sh. 5794-w. 2452-63

ENTREPRENEUR

N. Boyer & Co., entrepreneur général. Ouvrage de boutique (réparation). 70 rue Beechwood, Clarkstown. Tél. Rid. 4060-W. 2354

PLATRIERS-STUCCO

M. Normand — Plâtrier, Stuc, ciment. Spécialité, réparations, 10, Rockwood. R. 1608. 2407-64

ARCHITECTE

C. Charles Brodeur, I.R.A.C., 18, Rideau. Queen 3686; 2, Châteauguay, Hull. Sh. 2950. 2362-59

MACON

A. St-Georges, briqueteurs-maçons, ciment. Spécialité. Réparations. 19, McDougall, R. 363. 2423-67

PLOMBIERS

Armand Monette. Réparage général à bas prix (plomberie et chauffage). **Estimation gratuite. R. 639.**

Plombage et chauffage, ouvrage garanti. Bas prix. Lucien Laroche. Sher. 6209-J.

REPARAGES de toutes sortes à très bas prix. S'adresser A. Laroche, 61 Frontenac, Hull. Sher. 5814.

Coiffeurs 68

SPECIAL $10 le permanent, ondulation aux doigts pour six mois, avec $2 de supplément. Permanents $3, $5, $7.50. Coiffeurs experts. Gypsy Ann Beauty Shop. Q. 1726. 195-68

ENCORE quelques jours, pour vous faire donner une ondulation permanente à $3.00. Jack's Beauty Parlor. 2990-68

SALON DALHOUSIE. Permanent croquignole (Nouvelle méthode Thermique à l'huile), garantie pour 6 mois, $4.00 ou 2 pour $7.00, (cheveux courts) 307a Dalhousie, Rid. 6041.

Matériaux à vendre 70

Bois et matériel de construction, courroies et fournitures pour usines. Bardeaux, lattes, papier à toitures et à construction. Bardeaux cèdre, $2.50. Lattes, $2.25. Bois 1 pc, $17.00 du mille. Tuyaux, poutres, angles, channels coupés et manufacturés sur commande. Moulin à planer.

M. ZAGERMAN & CO., LTD.

Chemin Bayview — S. 5204
Nord du pont de
la rue Wellington — S. 6609
70

MATERIEL DE CONSTRUCTION. —Bois neuf et d'occasion, tous genres, de briques, lattes, bardeaux, portes, fenêtres, radiation, poutres, tuyaux, poteaux, angles en fer. Baker Bros, 66 rue Booth. Sh. 5977. 70

Personnel 75

OTTAWA DISINFECTING CO.—Le meilleur système de fumigation par l'entremise de la cyanure de potasse contre punaises, coquerelles, mites. Approbation du Bureau de la Santé. Estimés à titre gracieux. Nous garantissons notre travail. R. 6646. 157-75

CORSET SPENCER, fait sur commande. Recommandé par les médecins pour santé. R. 7261. 2416-75

NOUS REPARONS les plumes-fontaines. **Instruments Ltd., 240,** rue Sparks. 2389-75

Machinistes 82

Imlach, J. S., Limited.—L'atelier le plus moderne à Ottawa. Tous les genres de machinerie réparés. 42, Queen-ouest. 2388-82

McMULLEN-PERKINS, Ltée, machinerie, réparations. 433 ave Laurier-Ouest. Qu. 3220. 82

Thornton-Truman, Limited. — Clefs d'autos découpées suivant code. Queen 2091. 2426-82

Un accident évité par un chauffeur

Un chauffeur de taxi inconnu a éviter hier après midi un accident qui aurait pu avoir de graves conséquences. Un automobile, stationné à l'angle des rues Sparks et O'Connor, démarra de lui-même et allait donner dans une grande vitrine du magasin Bryson Graham, quand un chauffeur de taxi sauta dans l'auto et l'arrêta à temps. Dans l'automobile fugitif, il y avait deux enfants en bas âge, l'un âgé de 7 semaines et l'autre de 5 mois. Les mères des enfants les avaient laissé dans l'auto pour quelques instants et étaient entrées dans un magasin. Le chauffeur de taxi remit l'automobile en place et continua sa route dans sa propre machine.

EN SE SERVANT DES PAPIERS A MOUCHES WILSON
LIRE ET SUIVRE LES INSTRUCTIONS ATTENTIVEMENT

Chaque papier tuera des mouches toute la journée et chaque jour pendant trois semaines.
3 Papiers dans chaque Paquet.
10 CENTS LE PAQUET
dans les Pharmacies, les Epiceries et les Magasins Généraux.
POURQUOI PAYER PLUS?
The WILSON FLY PAD CO., Hamilton, Ont

Nouvelles de Buckingham

A vendre

Poêle à gazoline à vendre, en très bon état, trois ronds, fourneau, etc. Aubaine exceptionnelle, valeur totale de $57.50 pour $12.50. Pour informations, s'adresser au correspondant du "Droit".

Donateurs à M. l'abbé Alf. Lapierre

Voici la liste des donateurs d'une bourse à M. Alfred-M. Lapierre à l'occasion de son ordination.

A donné $50.00—M. Aristide M. Lapierre.

Ont donné $5.00—MM. J.-R. Lorrain, D.-G. Bisson, H.-M. Lapierre, T.-E. Guilbault, E.-J. LeBlanc, Honorius Gauthier, J.-D. Gorman, Honoré Cadieux.

Ont donné $3.00 — MM. J.-A. Daoust, J.-Geo. Dumont.

Ont donné $2.00—MM. Emérius Ladouceur, J.-L. Portelance, T.-A. Bison, H.-J. Gorman, J.-C. Langlois.

Ont donné $1.00—Léo Lagarde, L.-E. Fortin, O. Lavoie, Alex. Paquette, R.-O. Gauthier, Lucien Nadon, R. Portelance, Earl Martin, Eug. Mallette, Gaston Renaud, J.-D. Berthel, R.-J. Cameron, A.-J. MacMillan, Hervé Latour, Joseph Lahie, George Hayes, H. Paquette, R.-J. Forcier, Roger Lahaie, Dr Gagnon, P.-A. Fournier, E.-C. Roy, W.-J. Costello, M.D., Stanislas Côté, C.-A. Janos, Laurier Moran, Hermann Daoust, Abbé Pagé, Romuald Renaud, Marky Marks, Donald-A. Cameron, William-A. Cameron, Donat Boisvenu, René Lalande, Elzéar Mallette, Télesphore Mallette, Lucien Champagne, Hector Drouin, René Bisson, Roméo Bisson, Eric Tourangeau, Joseph Landry, Gonzague Bergeron, Austin Martin, Henri Drouin, Ant. Bouladier, Claude Pigeon, Elz. Fauvelle, Ernest Leblanc, Hyacinthe Côté, Joseph Bergeron, Henry Cochrane, Lowell Cyr, Lauré Barbary, Honoré Latour, Lorenzo Cadieux, Palma Haspect, Sylvio Charet, J.-E. Bisson, Honorius Côté, Claude Bertrand, Hervé Daoust, Mme Eva Groulx, J.-W. Gorman, W.-H. Kelly.

Oont donné 50c—Albert Cadieux, Reginald Cameron, Hector St-Jacques, Edgar Ladouceur, Wilfrid Cadieux, Omer Gauthier, Rémi Lefebvre, Albert Lepage, René Beauchamp, Ivanhoe Paquette, Henri Robillard, Odilon Robillard, J.-Emile Gauthier, Placide Laflamme, Mme Alph. Angrignon, Horace Tremblay, J.-J. Cameron.

A donné 25c—James Cameron.

Balle molle

Lundi dernier sur le terrain du collège St-Michel, une partie de balle molle était disputée par les équipes Maple-Leafs et Maroons.

La joute fut des plus intéressantes du commencement à la fin, et la partie se termina par un pointage de 7 à 5 en faveur du Maple-Leafs.

Alignements

	Maple-Leafs.	Maroons
Gobeur	Charlie Young	John Blais
Lanceur	Albert MacAndrew	Jos. Comptois
1er but	Lowell Soucy	Périas Chénier
2e but	Victor Fauvelle	Dieudonné Pilotte
3e but	Roméo Fauvelle	Lio. Beauchamp
Court arrêt	Yvon Lorrain	Victor Delcourt
1er champ	Arthur Delcourt	Honoré Gendron
2e champ	Roland Fauvelle	Omer Daoust
3e champ	Bernet Young	Yvon Daoust

Arbitres: Jos. MacAndrew et Gus Lahey.

Veine brisée

Frank Thomas, 65 rue Metcalfe, est dans un état grave à l'hôpital privé du docteur Caven. Une veine sur sa jambe gauche s'est brisée hier soir pendant qu'il parlait à William Fulton, 62 rue Metcalfe. Il se trouvait dans la porte de son magasin. Il perdit beaucoup de sang avant d'arriver à l'hôpital, et il était très faible. On croit cependant pouvoir lui conserver la vie. Il faudra probablement avoir recours à une transfusion de sang.

Pour la première fois dans ses...

(suite de la 4e page)

teur du parler de nos aieux. Aujourd'hui, Eminence, c'est toute la race qui se drape dans les plis de votre manteau cardinalice: ses évêques, ses prêtres, ses religieux, ses religieuses, ses fidèles: enveloppée dans cet écarlate d'honneur, elle peut proclamer aux quatre vents du ciel sa fidélité à ses destinées. Oui quand un peuple est fidèle à ses origines, quand il conserve au milieu des fluctuations du temps et des doctrines tel que Dieu l'a fait, il ne peut que briller au soleil de l'histoire et conquérir les honneurs de l'Eglise.

Si c'est le peuple de Hull qui vient de vous faire cortège dans cette manifestation en votre honneur, croyez que les paroissiens de Notre-Dame ont été les plus généreux et les plus fiers participants.

Notre paroisse avec son organisation sociale et religieuse, toute inspirée des directives du Souverain Chef de l'Eglise, vous la connaissez bien. C'est un réseau d'oeuvres qui pourvoient au relèvement et à l'ennoblissement de toutes les conditions de l'homme et du chrétien. A l'oeuvre de presse, aux syndicats catholiques, aux retraites fermées, dont vous avez été vous-même pour plusieurs l'inspirateur et pour toutes l'animateur zélé, s'ajoutent divers organismes qui chacun dans sa sphère ont pour but de pourvoir à la formation d'apôtres laïques et à la sustentation des indigents et au développement de la piété. L'action catholique que vous avez mise en honneur et que vous souhaitez organiser plus solidement dans votre magnifique diocèse, vous la trouvez ici dans des cadres plus restreints sans doute mais non moins prometteurs.

Votre visite nous est d'un providentiel appoint en ces heures difficiles où nous avons besoin pour maintenir et développer nos oeuvres de la bénédiction et de l'encouragement de l'Eglise.

Trois fois heureux de vous offrir nos hommages les plus distingués, nous sollicitons, Eminence, une bénédiction de choix pour nos paroisses, pour nos institutions, pour nos oeuvres, pour nos industries, pour notre cité. Bénissez nos gouvernants, nos professionnels, nos hommes d'affaires, nos ouvriers, nos malades, nos indigents. Que Dieu et l'Eglise soient bien servis sur ce sol français et catholique. Qu'une prospérité bienfaisante et une piété féconde fassent des heureux et préparent des élus.

LE CARDINAL

Son Eminence le cardinal Villeneuve répondit:

"Ce n'est pas sans une joie très vive et une profonde émotion que je parle dans cette église. Je me rappelle d'abord que c'est dans cette chaire que j'ai prononcé mon premier sermon il y a vingt-six ans. C'est vous dire que je vous connais depuis longtemps. J'ai vécu à Ottawa pendant une trentaine d'années. J'ai eu pendant ce temps l'occasion de rencontrer souvent les citoyens de Hull. En me retrouvant ce soir ici je suis fier de ce que l'église canadienne, particulièrement de ce que celle de Québec a accompli dans tout le Dominion. C'est par ici que passaient les missionnaires pour porter au loin l'Evangile.

"Ce théâtre a été un endroit de choix pour nos frères les Oblats qui ont commencé à travailler ici dans l'humilité. A titre de cardinal, de représentant de tout le pays, j'ai lieu de me réjouir de ce que vous êtes. Lorsque j'ai été à Rome j'ai été heureux de présenter cette gerbe au Saint-Père. Je constate à nouveau le bien-fondé de ces constatations. Il y a de la fidélité chrétienne, de l'attachement au prêtre, une vénération particulière pour ces Pères qui ont travaillé dans votre intérêt.

":Je suis venu à Hull pour la consécration de l'un des vôtres et l'un des miens. De cet homme j'ai vu s'épanouir les vertus et vous avez admiré son dévouement inlassable. C'est pour vous une raison de bénir le ciel de voir votre curé choisi pour exercer un ministère héroique.

"Soyez fidèles à votre esprit religieux, à votre esprit paroissial en raison de l'infiltration particulière ici de certaines idées étrangères. Soyez fidèles à votre Eglise, à votre pasteur. Ce sera votre bonheur en tant qu'il peut exister sur terre."

La bénédiction du Saint-Sacrement suivit. La chorale paroissiale, sous la direction de M. Philéas Thibault, a fait les frais de la musique. Elle a rendu le programme suivant:

1- Entrée solennelle - Ecce Sacerdos - Beltjens
4 voix égales.
2- Adorote Devote - - Fr Hamma
3- Ave Maria - - Arcadelt
4- Tantum Ergo - - Althoffer
5- Sortie - Cantique: OUI JE LE CROIS L'EGLISE EST DIVINE, Soliste - M. J. P. Labelle.

M. Sylvio St-Louis touchait l'orgue.

Après la cérémonie, Son Eminence s'est rendue au presbytère Notre-Dame escortée de sa garde d'honneur, pendant que la Fanfare de la Cité de Hull exécutait une marche. Les différents détachements militaires formaient une escorte d'honneur au cardinal.

En tête du défilé d'honneur venait la fanfare de la Cité de Hull sous la direction de M. Louis Durocher. Suivait ensuite le Régiment, seule unité canadienne-française de la région sous le commandement du major Labelle. Dans leurs uniformes écarlates avec pantalon bleu foncé et coiffés de leurs casques coloniaux blancs, les régimentaires offraient un des coups d'oeil remarquables de la parade militaire. Venaient ensuite les cadets du collège Notre-Dame sous la direction de M. R. Lalonde. Le corps de clairons du Collège Notre-Dame était commandé par l'inspecteur A. Bérubé et le corps de tambours par le sergent S. La jambe. Son Eminence était escortée des policiers de Hull, dans leur uniforme bleu et leur casque colonial blanc. Suivaient deux autos portant les invités d'honneur: l'honorable juge H.-A. Fortier, le maire Lambert et d'autres. Puis venaient des pompiers sous les ordres du sergent Wilfrid Albert. Les chefs Frederic Marengere et Emile Bond des policiers et pompiers respectivement, étaient en tête des députations de leurs départements respectifs. La garde indépendante Champlain, et les Zouaves Pontificaux fermaient le cardinalice défilé, en charge du capitaine F. Bonnenfant. Tandis que les cloches de Notre-Dame otnnaient triomphalement les corps de clairons et la fanfare jouaient leurs airs d'allégresse et de triomphe pour acclamer la première visite d'un Prince de l'Eglise dans la ville de Hull. Résidants d'Ottawa et de Hull, s'unissaient aux paroissiens de N.-D. pour s'agenouiller et recevoir la bénédiction de Son Eminence. Des centaines de citoyens accompagnaient aussi le cardinal Villeneuve.

On remarquait en tête M. le député Alphonse Fournier, M. Charles Gautier, rédacteur en chef au "Droit" M. le commissaire Adélard Chartrand d'Ottawa, le colonel Jos. Gravelle, Christie Boland, président de la Chambre de Commerce, les échevins Pierre Chénier, Donat Paquin, Zénon Boucher, Jean-Baptiste Pharand, M. le député Aimé Guertin, M. le maire Donat Grandmaitre d'Eastview, J.-O. Beauchamp, pharmacien; Horace Desjardins, Ernest Villeneuve, Alexis Caron, Thomas Patrice, les échevins Edmond Laramée, Georges Bilodeau, Desjardins, François Tremblay, Richard Barrette, Stanfield Larose, M. le maire Rodolphe Moreau de la Pointe-Gatineau, Me Raoul Mercier, échevin du quartier By d'Ottawa, le colonel Rodolphe Girard, fondateur de l'Alliance Française et du Régiment de Hull, M. Hosmisdas Beaulieu, ancien président de 'Institut Canadien français, Me J.-Noel Beauchamp, C.R., Me Wilfrid Ste-Marie, C.R., Me Léon Couture, Me Jean-Charles Langlois, C.R., batonnier du Barreau de Hull, Me Auguste Lemieux, ancien batonnier, Me Joseph Noonan, D. Ph., Me François Caron, procureur de la Couronne dans le comté de Pontiac; Me J.-A. Parent, C.R., procureur de la Couronne dans Hull et recorder de Hull; le shérif Isidore St-Pierre, le grand connétable Achille Ricard, le shérif Roméo St-Pierre, Me Gaudet, Me Henri Masson Loranger, Jean Daoust, Jacques Bertrand, Paul Boivin, Me Mazur, le colonel René de Salaberry, C.R., l'ancien député Joseph Caron, M. Charles Leduc, M. Jean-Baptiste Pharand, M. Arthur Simard, M. Josaphat Pharand, M. Ernest Dufour, le Dr Caron, M. Edmour Landry, le Dr Jos. Isabelle, M. Joseph Jolicoeur, M. Henri Gauthier, M. Amédée Buteau, directeur de l'Ecole Technique de Hull et les professeurs de cette institution, le R. F. Hubert, f.e.c., directeur du collège Notre-Dame et les autres frères-instituteurs de Hull; M. A.-W. Monette, M. Thomas Moncion, M. R. Baril, M. S. Davidson, M. Côté, MM. Cousineau et Plouffe, Me Lionel Choquette Me Aurèle Chartrand, Me Aurèle Parisien, Me Thomas Charlebois, Me Lorenzo Lafleur, Me Hubert Pothier, M. Henri Dessaint, président de l'Institut Canadien, M. Gene Goderre, M. Joseph Lefebvre, M. J.-T. Purcell et le personnel de la commission des liqueurs à Hull, Me Louis Bertrand, notaire, Me François Binette, notaire,è MM. Ducharme, Carrière, Barnabé, Lemieux, Brûlé, Paquin, Genest, A. Myre, le Dr L.-P. Mercier, Me Romulus Beauparlant, le grand connétable Achille Ricard, le gouverneur Joseph Moussette, de la prison de Hull, MM. Normand, Lavigne et Caron des services municipaux des pompiers et de la police, Gaston Fontaine, Me J.-N. Beauchamp, C.R., Josaphat, A.-R. Farley, le colonel Hadley, l'ex-échevin Joseph Chénier, Jules Laverdure Moise Laverdure et une foule d'autres.

SALUT SOLENNEL

La bénédiction solennelle du Très Saint-Sacrement clôtura la cérémonie religieuse. Le R. P. Jean Leduc, O.M.I., nouveau vicaire à Notre-Dame, officiai, assisté du R. P. Gaston Champagne, O. M. I., aussi vicaire de la paroisse, comme diacre, et du R. Frère André Piché, O.M.I. shrdluu;éFshrdl comme sou-diacre. Dans le sanctuaire, on remarquait en plus de Son Eminence le Cardinal Villeneuve, Leurs Excellences NN. SS. Charlebois, O.M.I., et Bonhomme, O.M.I., une cinquantaine de membres du clergé séculier et des communautés religieuses. La chorale paroissiale fit les frais du chant sous la direction de M. Phil. Thibeault. M. S. St-Louis touchait l'orgue.

Dix milles personnes au bas mót, qui étaient demeurées en face de l'église durant la réception, acclamèrent de nouveau Son Eminence quand elle sortit pour se rendre à la maison Notre-Dame, escortée par les Zouaves Pontificauxo sus les ordres du capitaine Ferdinand Bonenfant. La foule était contenue par un double cordon de militaires, de cadets, de pompiers et de policiers. Un long tapis rouge recouvrait les degrés de l'escalier et le trottoir jusqu'à la rue. Au presbytère, l'honorable juge H.-A. Fortier de la Cour Supérieure de Québec, Son Honneur le maire Lambert, le député Fournier, M. Joseph Martel, M. Amédée Buteau, M. Adrien Labelle, M. A.-R. Farley et autres citoyens éminents réitérèrent leurs hommages.

Les Jigglettes du "Droit"

Prenez un crayon finement aiguisé, et noircissez les espaces contenant un "point", en ayant soin de conserver les contours bien propres.

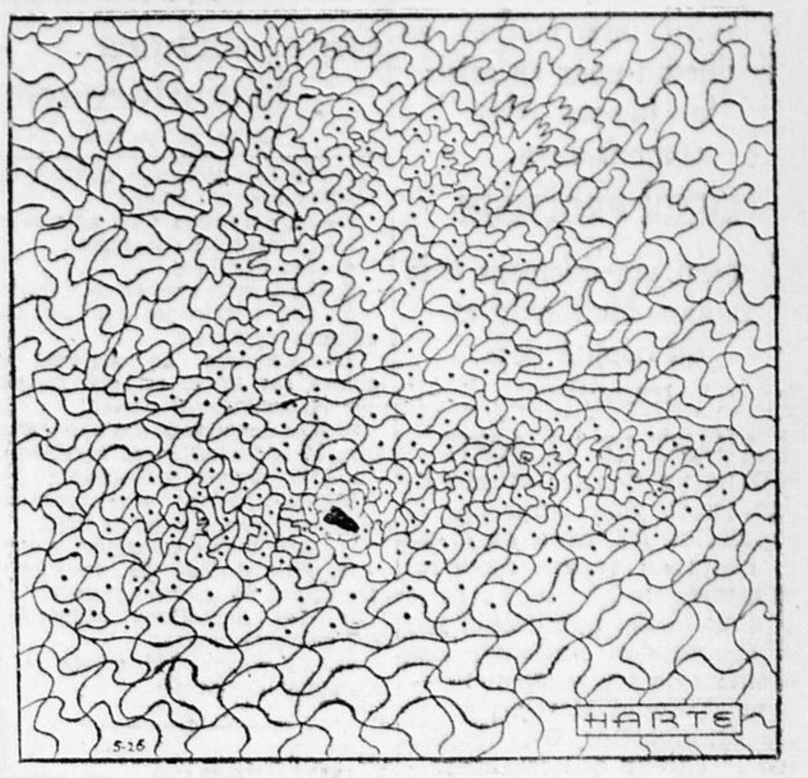

EN ROUTE POUR CHICAGO
(Solution demain)

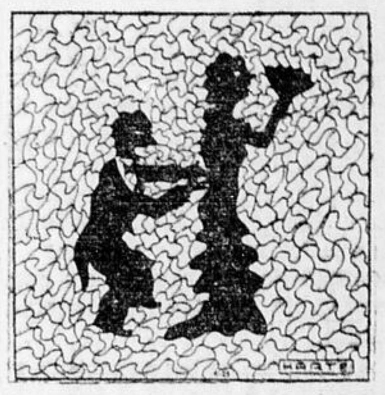

Solution d'hier
"Réseau national"

Tarif des "Annonces Classées"

DECES remerciements, mariages, fiançailles, service anniversaire, In memoriam, remerciements, etc. Payable strictement comptant, 75 sous. Insertion subséquentes 50c.

ANNONCES courantes ordinaires, calculer 6 mots la ligne.

Comptant: 1 Ins. la ligne . . 15c
" 3 Ins. la ligne . . 36c
" 6 Ins. la ligne . . 60c

Si non comptant 50% de surcharge.

ANNONCES légales, et tout autre avis en caractère de six points, la ligne agate 15 sous.

IL FAUT que les annonces soient données avant 10 h. 30 a.m. et le samedi avant 9 h. 30 a.m.

PAS de commande pour moins de deux lignes.

TAUX pour annoncer régulièrement sur demande.

Pour vous convaincre de l'efficacité, vous n'avez qu'à

APPELER RID. 514

FEUILLETON DU "DROIT"

Madeleine Green

Par MARIE MARECHAL

No 23

On la vit moins encore faire briller à une loge d'avant-scène, aux jours de première représetation, les diamants et les pierreries dignes d'un nabab, que l'oncle Delsart s'était amusé à collectionner sans rien en dire à personne.

En revanche, il n'est pas de paroissienne plus assidue à Saint-Thomas d'Aquin, et de visiteuses plus infatigables des pauvres mansardes du quartier.

Tout cela n'empêche pas Madeleine Brenner d'être une des plus heureuses et des plus jolies femmes de Paris; mais il faut savoir la découvrir, car, comme sa soeur en modestie et en grâce, la violette recherchée de tous, elle se montre rarement au grand jour.

Nous avons entendu dire cepen[illegible]ant que parfois, dans une premiè[illegible] loge [illegible] Italiens ou du Fran[illegible] on [illegible] apparaître, vêtue de [illegible] céleste, une jeune [illegible] e [illegible] vissant, qui paraissait presque honteuse de l'effet produit par sa gracieuse apparition.

Madeleine, vous attirez les regards sur nous d'une façon déplorable, disait une voix affectueusement railleuse derrière l'apparition. Voyez, Hermann, votre fleur des champs, votre rose des bois épanouie sans culture; elle n'a qu'à se montrer avec sa nuance délicate, sa transparence vaporeuse, pour effacer ces insignifiantes fleur de serre, sans grâce et sans parfum.

— Bernard, ne la ferez-vous point taire? n'avez-vous plus déjà aucune autorité sur elle? demanda d'un air suppliant notre ancienne amie Madeleine Brenner.

Chut Florence! en voilà assez; vous taquinez votre cousine, et vous nous empêcher d'écouter cette admirable ouverture de *Don Juan* qu'on ne se lasse pas d'entendre.

— Je me tais

"Mon doux seigneur et maitre,
"Sur ce front gracieux
"D'où vient que je vois naitre
"Soucis et soins fâcheux?

L'incorrigible Florence fredonna à mi-voix ces premières mesures du boléro de *la Juive*.

Madeleine posa son éventail sur la bouche de sa cousine.

Nous allons faire scandale! dit Hermann. Oser penser à Halévy, prononcer son nom, évoquer son souvenir, quand le divin Mozart chante par la bouche de Faure et de Miolan.

—Je ne vois qu'un moyen, ajouta Bernard en menaçat sa femme du doigt, c'est de la renvoyer au docteur Primerose.

Il n'en avait guère envie, le sévère Bernard!

Madeleine elle-même n'était pas plus aimée que la rieuse Florence.

Incorrigible! Oui, sans doute, mais qui ne lui pardonnerait les erreurs de son jugement, les vivacités de son caractère, en faveur de ce coeur exquis qui contenait, sous une forme légère, toutes les bontés toutes les délicatesses?

Ce n'est ni vous ni moi qui lui jetterons la première pierre.

Mais il faut se séparer! — Adieu, Madeleine Green, vous que nous avons connue et aimée et qui resterez pour nous l'idéal de la femme accomplie.

Il est donc vrai que ceux-là mentent qui disent à la femme que, pour être chrétienne, elle doit être sans intelligence et sans beauté. Il est donc vrai que, pour les grandes âmes, les promesses de la vie présente s'unissent dans la véritable piété aux promeses de la vie future.

FIN

Les annonces classées ne servent pas seulement comme guide d'achat, mais c'est le moyen le plus efficace et le plus économique soit pour ACHETER, VENDRE, LOUER ou ECHANGER.

Vous n'avez qu'à appeler

RIDEAU 514

pour insérer une annonc

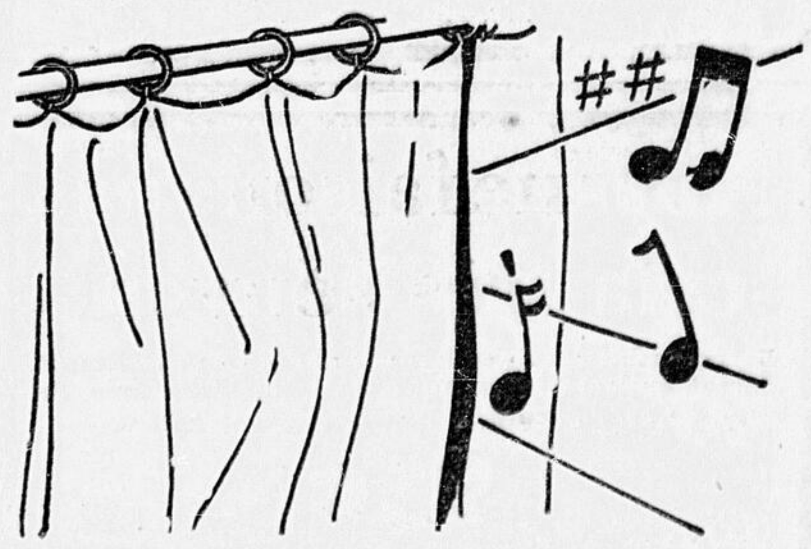

Comme une douche

MAIS MIEUX ENCORE! Les Flocons de Maïs Kellogg vous maintiennent frais toute la journée durant. Ces savoureux flocons sont de digestion facile et ne vous réchauffent pas.

Pour jouir d'un confort durable, dégustez un bol de Kellogg au lieu des aliments chauds et lourds. Splendides au déjeuner, au lunch, au souper des enfants. Confectionnés par Kellogg, à London, Ont.

Kellogg's CORN FLAKES

Rafraîchissants Kellogg

MOTION MERCIER SUR LA QUESTION DES TRAMS

L'ÉCHEVIN DE BY VEUT EMPÊCHER LA HAUSSE DU TARIF

Il inscrit une motion au feuilleton pour en saisir le bureau des commissaires.

LUNDI PROCHAIN

C'est un amendement à la motion McDonald et du comité des tramways.

AVANT LE 13 AOUT

Dans un dernier et énergique effort pour empêcher la population d'Ottawa de payer 10 cents du voyage dans les tramways de la ville après le 13 août — tel que décidé par la commission nationale des chemins de fer récemment — l'avocat Raoul Mercier, échevin du quartier By, propose que le bureau des commissaires soit chargé de reprendre incessamment les pourparlers avec l'Ottawa Electric Railway Company. La résolution de Me Mercier, secondée par l'échevin H.-D. Marshall, du quartier Capital, est un amendement à la motion de l'échevin McDonald, du quartier St-Georges, secondée par l'échevin J.-J. McVeigh, laquelle voulait charger le comité des tramways du conseil de la reprise des négociations.

La commission des chemins de fer du Canada a autorisé la compagnie des tramways d'aboiir son échelle actuelle de tarif pour exiger le 13 août et durant les cinq années qui suivront un tarif fixe de dix centins du voyage ou un billet vendu à raison de deux pour quinze sous.

C'est en prévision d'une semblable décision de la commission que la plupart des échevins canadiens-français avaient approuvé des concessions réciproques entre la ville et la compagnie. L'honorable Fullerton, président de la commission, avait d'ailleurs conseillé aux deux parties de s'entendre à l'amiable.

Le 29 mars, l'échevin Band avait proposé qu'on s'entende définitivement avec la compagnie des tramways pour une période de cinq ans du mois d'août 1933 au mois d'août 1938 et que le bureau des commissaires en soit chargé pour ensuite faire rapport au conseil municipal.

DÉCÈS

DOMPIERRE — Madeleine Lepage, épouse de Eugène Dompierre, décédée le 26 juin à l'âge de 47 ans et 8 mois. Funérailles jeudi matin à 9 heures a.m., à l'église Notre-Dame de Hull. Départ du cortège funèbre, 111 St-Laurent, Hull, à 8 h. 45. Parents et amis sont priés d'y assister sans autre invitation.

SERVICE SPECIAL
Déjeûner, Dîner et Souper,
20c et 25c
COLONIAL LUNCH
9, RUE NICOLAS
Vis-à-vis du magasin C. Ogilvy.

On ajournera la conférence...

(Suite de la 1re)

1.—Le non recours à la force européenne ou universelle.
2.—La définition d'un agresseur.
3.—Le contrôle des armes.
4.—Les pénalités.
5.—Le bombardement de l'air.
6.—Les restrictions de l'aviation militaire et navale.
7.—L'abolition du matériel de guerre sur terre, etl que suggéré par le président Roosevelt.
8.—Les dimensions des chars d'assaut et la limitation de l'artillerie.
9.—Les réserves entrainées.
10.—La période d'entrainement pour les effectifs à terme bref.
11.—Les forces coloniales.
12.—Une période de destruction des engins de guerre agressifs.
13.—Les limitations budgétaires des gouvernements.
14.—La fabrication privée et le commerce des armes.

Conférence à Sillery...

(Suite de la 1re)

lo, délégué apostolique, des l'une des premières séances du Congrès.

Son Excellence, plein de bonté, veut bien dire quelques mots à cette assemblée féminine anxieuse d'entendre sa parole si bienveillante.

"La parole du Délégué apostolique est la parole du Souverain Pontife dont je suis le représentant. Ma première impression, depuis mon arrivée, est celle d'un père qui se trouve parmi ses enfants. Quel beau nombre de congressistes! Plusieurs sont venues de loin pour assister aux séances du Congrès. Je vous salue, chers membres, de l'Association, réunis aujourd'hui dans un esprit de foi et de piété. Je vous salue de tout coeur, au nom du Saint-Père et je désire voir votre oeuvre couronnée. Travaillez donc, soyez vigilantes et ayez cet esprit de coopération si nécessaire. Vous aurez alors la consolation de pouvoir dire, que vous avez fait quelque chose pour notre mère, la sainte Eglise."

Son Excellence ajoute ensuite quelques paroles au nom de Monseigneur Guillaume Forbes, aumônier général des A.F.A.C.C. empêché de présider les assises solennelles du présent Congrès.

En quittant l'assemblée, Son Excellence lève une main bénissante sur les têtes inclinées.

Mme A. Bélanger réélue présidente

DE L'ASSOCIATION DES COUVENTS CATHOLIQUES FEDERES DU CANADA

QUEBEC, 28.— Mme Aurélien Bélanger, d'Ottawa, ancienne présidente de l'association des couvents catholiques fédérés du Canada, a été réélue à ce poste à la séance de fermeture de la convention de l'association tenue ici. Les autres officières élues sont: Mmes Marsolais, Montréal, e tG. S. Marceau, Québec; présidente de la section de Québec, Mme G. Lefaivre; section de Montréal, Mme W. Déziel; section d'Ottawa, Mlle A. Lusignan; secrétaire Mme P. Martel; trésorière, Mme T. Jodoin; rédactrice de revue, Mme Pinault-Léveillé.

Samedi, le 1er juillet
19ième Pique-Nique Annuel
HAWKESBURY, ONT.
Grand'messe à 9 h. 30
Procession d'automobiles à 10 heures a.m. Bénédiction.
SERMON EN PLEIN AIR
Diner, 35c.
Discours par M. Aurélien Bélanger, président de la St-J.-B.
Divertissements de toutes sortes — Bingo — Fanfare.
N.B.—Heure avancée.

Nous ne faisons pas cela très souvent

De fait, seulement une fois par année — et seulement durant quelques jours. Nous vous conseillons donc de venir de bonne heure.

95c

VOILA TOUT CE QUE NOUS DEMANDONS A COMPTE POUR N'IMPORTE LEQUEL DES VETEMENTS CI-DESSOUS:

1 Complet pr Hommes	$14.95	1 Robe	$295
1 Chemise	1.00	1 Robe	3.87
1 Cravate	.50	1 Robe	7.50
1 paire de Souliers	3.00	2 paires de Bas	1.70
1 paire de Bas	.25	1 Corset	1.50
1 paire de Bretelles	.25	1 Chapeau Dames	1.95
1 paire de Jarretières	.20	Lingerie	.99
2 Mouchoirs	.20	1*paire de Gants	49c
1 Complet Combinaisons	.60		
Total	$20.95	Total	$20.95

Veuillez remarquer que vous n'êtes pas contraint de prendre le vêtement complet si vous n'en avez pas besoin. Vous pouvez acheter toute marchandise suivant la même base de paiement, et nous consentirons des conditions à votre convenance.

Cette offre est bonne jusqu'à LUNDI, 3 juillet.

L. FINE LIMITED
183, RUE RIDEAU — TELEPHONE RID. 2662

LE PERSONNEL DE LA ROTONDE

Voici une récente photographie du personnel de la rédaction et de l'administration de "La Rotonde", journal des étudiants de l'Université d'Ottawa:

Première rangée, de gauche à droite: Jean-Paul RACINE, secrétaire; Raoul GAUTHIER, gérant d'annonces; Arcade PERRIER, secrétaire; Philippe GAGNON, administrateur; René MENARD, directeur et rédacteur-en-chef; MARCEL OUIMET, rédacteur-adjoint; FRANÇOIS CHEVRIER, rédacteur; GERARD CHARETTE, chroniqueur; LUCIEN BIGUE, nouvelliste.

Deuxième rangée, de gauche à droite: JEAN ROUTHIER, rédacteur; JACQUES BOUCHER et ANDRE JEAN, chroniqueurs; JEAN-PAUL DESLOGES, rédacteur; GEORGE LEWIS, rédacteur du sport; ROLLAND GAGNE, chef de circulation; ROGER BEAULNE, REMI MILETTE et ROBERT BARSALOU, chroniqueurs.

Controverse sur les orateurs à Hawkesbury, Ont.

LE PRESIDENT DES LIBERAUX DE L'EST ONTARIEN S'INFORME AU SUJET DU MAIRE WOODS ET DE L'ANCIEN DEPUTE LOUIS AUGER.

M. H.-A. Plant, président de l'association libérale de l'Est d'Ontario, est à Hawkesbury aujourd'hui en compagnie de MM. Alfred Goulet, député de Russell et Elie Bertrand, député de Prescott au parlement fédéral à propos de la controverse suscité par le choix des orateurs de l'endroit au ralliement mardi prochain en l'honeur de M. Mitchell-F. Hepburn, chef libéral dans l'Ontario. M. Plant déclarait aux journalistes avant de quitter Ottawa qu'il doit y avoir erreur au sujet de M. Louis Auger, ancien député de Prescot au parlement fédéral. Une dépêche publiée hier matin disait que M. Auger avait été choisi comme orateur de préférence au maire John-B. Woods, qui sera sur les rangs à la convention libérale provinciale de Prescott.

M. Ovila Labelle, président de l'Association libérale du comté de Prescott, explique que le maire de Hawkesbury n'a pas été invité comme orateur de circonstance au programme parce qu'il n'est pas membre de l'Association. M. Woods assistait à la réunion du comité local de Hawkesbury, tenue samedi à la résidence de M. F.-X. Berthiaume, vice-président de l'Association. Le comité décida d'offrir une réception civique au chef provincial, sous la direction du maire et du conseil à l'hôtel de ville de Hawkesbury. Après la réception civique il y aura une réunion à laquelle M. Hepburn portera la parole. Les résidants de Hawkesbury furent surpris toutefois, en apprenant que le comité avait choisi M. Auger au lieu du maire Woods pour parler de la même estrade que M. Hepburn et les députés Bertrand et Goulet. Le maire Woods a déclaré qu'il parlerait si on l'invite.

Il avoue avoir joué le rôle de policier

Henry-A. Hutchinson, 22 ans, 661 rue McLeod, s'est avoué coupable en cour de police ce matin de s'être présenté comme un officier de police et d'avoir obtenu frauduleusement la somme de 3 dollars de M. F. McCarthy, d'Ottawa. Il recevra sa sentence le 5 juillet.

D'après la police, Hutchinson fut témoin d'un accident sur la rue Somerset. Un chien tomba du bord de l'auto de M. McCarthy et fut écrasé par un autre automobile. Hutchinson s'avança, déclarant qu'il était officier de police, et engagea des pourparlers entre les deux automobilistes. Il laissa entendre à McCarthy qu'il pouvait obtenir du dédommagement pour le chien. M. McCarthy, reconnaissant, lui donna la somme d'un dollar. Hutchinson simula d'autres démarches dans le même sens et obtint encore 3 dollars pour fournir les renseignements nécessaires au propriétaire du chien. La fraude a cependant été découverte et Hutchinson fut arrêté par le détective Meighen.

Bambin blessé

Léo Trudel, âgé de 7 ans, 218 rue Cumberland, a été légèrement blessé hier soir en se faisant frapper par un automobile près de la demeure de ses parents. Mlle Rita O'Connor, 172 rue Water, conduisait son automobile à l'angle des rues Water et Cumberland. Afin d'éviter deux enfants qui jouaient dans la rue, elle donna un tour de volant. Son auto monta sur le bord du trottoir et frappa la jeune Trudel qui se promenait sur son tricycle. L'enfant reçut les soins du docteur A. L. Richard. Mlle O'Connor a rapporté l'accident à la police.

Où se trouve M. Georges Lafleur?

Le chef de police de Indianapolis a demandé à la police d'Ottawa de localiser M. Georges Lafleur (Leffleur), qui serait à Ottawa, pour lui apprendre que M. Henri Lafleur, 311 rue Bright, Indianapolis, est gravement malade à l'hôpital. La requête a été faite à la demande de Mme Henri Lafleur. Tout renseignement pourrait être donné à la police d'Ottawa.

Les PETITES ANNONCES CLASSEES abondent en occasions.

LE RECITAL DE CARILLON DEMAIN

Percival price rendra le programme suivant au récital de Carillon, de 9 à 10 heures jeudi soir, à la Tour de la Victoire:

1—J. S. Bach (1685-1750)
(a) Preludium 1.
(b) Aria in D.
(c) Minuetto
(d) Sarabande
2—J. P. Rameau (1683-1764)
Gavotte et variations.
3—F. D. Paradisi (1712-1795)
Sonata Vivace Toccata
4—Franz Schubert (1787-1828)
(a) Mein Herz
(b) Impromptu
(c) Standchen
(d) Tanz
(e) Trinklied
5—A. Mosmans (contemp.)
Romance voor beiaard.

Projet de service transatlantique

James D. M. Gray, aviateur de renom, autrefois d'Ecosse et récemment de Toronto, se propose d'établir un service d'aérocourrier entre l'Europe et l'Amérique du nord. Il était de passage à Ottawa hier, pour consulter les autorités des ministères de 1 aMarine et des Pêcheries. Il prépare son envolée d'essai depuis deux ans et demi. Son avion, pouvant porter 793 lbs de courrier, est actuellement en voie de construction à Montréal. M. Gray se propose de commencer son envolée de Hampshire, Angleterre, vers la mi-juillet. Il croit pouvoir faire le trajet dans l'espace de 50 heures environ.

M. Gray fera plusieurs arrêts. Il se propose de se rendre d'abord aux Iles Shetland, et aux Iles Faroe ensuite. Il prendra ensuite une route nouvelle et espère pouvoir faire le trajet en toute sécurité.

M. Gray est membre de l'Aéroclub de Toronto. Il a fait partie de l'Aéronautique Royale et de l'Aéronautique Canadienne pendant la grande guerre.

M. Wilfrid Langlois est décédé à 58 ans

Nous apprenons avec un vif regret la mort de M. Wilfrid Langlois, citoyen bien connu de la Capitale, et ancien typographe de l'Imprimerie Nationale, survenue hier soir dans un hôpital local après une longue maladie. Le défunt était âgé de 58 ans.

Fe M. Langlois était originaire de St-Ubald, comté de Portneuf. Il n'avait que 2 ou 3 ans quand ses parents vinrent s'établir à Ottawa. Il fut pendant plus de 30 ans fonctionnaire à l'Imprimerie Nationale et prit sa retraite il y a plusieurs années.

Il laisse pour le pleurer son épouse, née Sophie Bertrand; quatre filles, Mme Lorenzo Dupont, Mme C. Béland et Mme Emile Ladouceur, d'Ottawa, et Mme Dufault, de Syracuse; un fils, M. Alfred Langlois, de Syracuse; une soeur Mme Aristide Bélanger, épouse de l'échevin Bélanger; et un frère, M. Joseph Langlois, d'Ottawa, lui ausi ancien typographe de l'Imprimerie Nationale.

La dépouille mortelle est exposée à la résidence de M. Emile Ladouceur, 20 rue Champagne, gendre du défunt. Les funérailles auront lieu vendredi matin. Le service funèbre sera chanté à 8 heures à la chapelle de la rue Murray. Le cortège funèbre quittera la demeure mortuaire, 20 rue Champagne, à 7 heures et 30 pour se rendre à l'église. L'inhumation se fera au cimetière Notre-Dame d'Ottawa.

Le "Droit" prie la famille en deuil de croire à sa plus vive et respectueuse sympathie.

PROGRAMME DE VOIRIE ARRETE DANS NEPEAN

A une séance spéciale du conseil du canton de Nepean tenue hier soir, on soumit un programme de voirie pour M. J.-J. Tierney, le nouveau surintendant de la voirie. Il s'agira d'entretenir les voies carrossables actuelles. Plus de 4,000 tonnes de pierre, concassée l'hiver dernier par des chômeurs sur la liste des secours, serviront aux travaux prochains auxquels on affectera les sans-travail. Les factures d'impôts de 1933 seront envoyées le 1er juillet.

Les constantes petites économies rendent possible l'acquisition des légers superflus qui font de tout temps l'objet de nos désirs. Lisez les annonces, chaque jour, avant d'acheter.

LES CHÔMEURS VEULENT-ILS TRAVAILLER?

Question soulevée au bureau des commissaires. Des suites de la tempête de lundi.

AUTOS ACHETES

Le veulent-ils ou ne le veulent-ils pas? Veulent-ils travailler ou préfèrent-ils le repos?

Il s'agit des chômeurs qu'emploie la corporation sur ses ouvrages en retour des loyers qu'elle leur avance.

La question fut soulevée mardi au Bureau des Commissaires. M. Charpentier, qui présidait en l'absence du maire Allen, dit que la plupart des chômeurs soutenus par l'Assistance publique veulent travailler. M. Geldert a ses doutes, car il a reçu des plaintes que les chômeurs employés dans l'avenue Melrose restaient assis la plupart du temps. L'ingénieur MacDonald témoigna que les chômeurs employés dans l'ile Lemieux ont donné satisfaction.

Le Bureau en est venu à la conclusion que des chômeurs seront engagés pour la pose d'une conduite d'eau dans l'avenue Bristol. La ville, de cette façon, épargnera environ $680.

OFFRE ACCEPTEE

La direction de l'hôpital St-Vincent a accepté l'offre de $9,655 que la corporation leur a faite pour la garde d'indigents au cours des cinq dernières années. Il y avait eu malentendu au sujet d'un patient qui habitait Eastview avant 1928.

L'hôpital fait remarquer que s'il a fait tenir à la corporation une note au sujet de ce malade, c'est que la supérieure ignorait qu'un côté de l'avenue Beechwood est sis dans Eastview.

R. Barnett, représentant du syndicat des menuisiers, a fait savoir au Bureau que les ouvriers qui consentent une semaine de 40 heures, s'attendent à recevoir salaire et demi s'ils travaillent le samedi matin. L'ingénieur fera rapport.

DES DOMMAGES

MM. Lacasse et Welch ont rapporté aux autorités que la tempête de lundi soir a causé des dommages à la propriété de M. Ch. Diotte, rue Ottawa. Les égouts bouchés causèrent l'inondation de la cave et du terrain.

M. Lewis dit qu'une situation semblable s'est produite dans la rue Beverley et il avance que la corporation doit prendre des mesures immédiates pour mepêcher que la chose se répète. L'ingénieur a promis de faire rapport sous bref délai.

Le Bureau a autorisé l'arrondissement du trottoir au coin nord-est des avenues Lindenlea et Springfield. On en estime le coût à $126,50.

ACHAT D'AUTOS

Le Bureau a autorisé l'achat de quatre autos pour le service des incendies: un sedan Studebaker, qui sera mis à la disposition du chef et trois coupés Ford pour les sous-chefs. Le sedan coûtera $1605 moins $210 pour la vieille machine; les voitures Ford coûteront $1578 et la corporation donne trois voitures antiques.

Robert Strang a soumissionné $1450 pour refaire la peinture sur l'édifice des manufacturiers au parc Lansdowne. C'est la plus basse soumission de celles qui furent reçues.

EGRATIGNE

Frank Lefebvre, 16 ans, 127 Rideau Terrace, n'a été que légèrement égratigné à une jambe avant-hier, en portant le journal à la demeure de M. R. Charlebois, 25 chemin Lindelea. Le chien policier de M. Charlebois attaché dans la cour à l'arrière de la maison, saisit le jeune lefeuvre à la jambe. Lefeuvre ne subit cependant qu'une légere égratignure. Il a pu continuer son chemin et des soins médicaux ne furent pas requis.

En foule au
GRAND BAZAR
de
l'Hospice St-Charles
se terminant Vendredi, le 30 juin, par le GRAND TIRAGE, suivi d'un ENCAN GENERAL.

DEUX NOYADES SE PRODUISENT À OTTAWA HIER

Edgar Hilton périt au lac Dow et Mlle Caverley se noie à Hog's Back.

UN GARCON SAUVE

L'onde a fait deux autres victimes hier soir dans notre région immédiate quand un jeune homme de 22 ans et une jeune fille de 20 ans ont péri au lac Dow et à Hog's Back respectivement. Un garçon de 12 ans fut sauvé du même sort.

Edgar Hilton, 22 ans, de Carleton, comté Yarmouth, N.-E., neveu du Dr E.-S. Archibald, directeur de la ferme expérimentale du Canada, et Mademoiselle Essie-D. Caverley, 20 ans, de Whitby, Ont., servante chez M. Hyman Fine, 466, rue O'Connor sont les victimes des noyades de mardi soir.

David Fine, fils âgé de 12 ans de M. Fine, a été rescapé par Raymond Kehoe, 112, rue Flora, qui plongea pour le retirer des eaux de Hog's Back. Un autre nageur, Henri Desmarais, 355, rue St-André, repêcha le corps de Mlle Caverley. Cela prit cinq minutes. La respiration artificielle fut appliquée selon la méthode ordinaire et ensuite avec le pulmoteur de la compagnie Ottawa Electric, mais il était déjà trop tard. La jeune fille était morte. Le coroner Craig fut mandé et fit transporter la dépouille mortelle aux salons funéraires de la maison Gauthier et compagnie, rue St-Patrice. Les constables Conley et Tucker de la police de Carleton aidèrent pour les méthodes de respiration.

Edgar Hilton nageait quelque peu sans être un expert. En compagnie de W.-B. Clements du no 1105, avenue Bronson, il s'était lancé dans le lac Dow pour échapper aux rigueurs de la chaleur vers 8 heures 30 hier soir. Il disparut à environ cent pieds de la rive après avoir été dépassé par Clements, à une quinzaine de pieds du quai. Allan Moses, préposé des écluses Hartwell, et Ronald Hazelgrove, 17, rue Dorothy, qui aidaient les constables Frederick B. Syms et Robert-W. Mahoney et au chauffeur Hormisdas Laviolette, de la police d'Ottawa, mandés par un constable fédéral, trouvèrent le corps près de l'endroit de la noyade. Le coroner Dover fit transporter le corps à la morgue Rogers Limitée, rue Elgin. Comme dans le cas de Mlle Caverley, on attribua la mort à une noyade accidentelle. Il n'y aura pas d'enquête.

Feu Edgar Hilton était le fils de M. et Madame D.-C. Hilton, de Carleton, N.-E. Il laisse deux frères et deux soeurs, tous à la maison. Il venait à peine d'entrer en vacances à la fin de son année d'études au collège. Il était l'invité du colonel J. Larkin, 1000, avenue Bronson. Mademoiselle Caverley, arrivée à Ottawa il y a environ trois ans, travaillait dans la famille Fine depuis six mois.

Les deux noyades d'hier soir et le sauvetage sensationnel du jeune Fine ont de nouveau fait saisir à notre population en veine de rafraichissement le danger de l'onde. Dans le cas du jeune Hilton, la victime savait assez bien nager, quant à Mlle Caverley, elle ne savait pas nager mais elle se risqua trop loin du bord.

Récital d'Orgue et de Solfège

Par les élèves de
M. PAUL LAROSE

Au programme: oeuvres de Bach, Franck, Raffy, Praetorius et d'Altenbourg.

DEMAIN SOIR, à 8 h. 45
A l'Eglise Ste-Anne

Le public est cordialement invité.

AVIS

L'assemblée générale annuelle de la Caisse Populaire Ste-Anne, aura lieu DEMAIN SOIR JEUDI, le 29 courant, à 8 h. 30 à la salle Ste-Anne.

Par ordre,
LE COMITE.

LES MEMBRES

des différentes sections paroissiales de la Saint-Jean-Baptiste, qui ont eu des billets à vendre pour le banquet de dimanche dernier à Saint-Charles, sont priés de se mettre en communication sans retard avec M. Philippe Dubois, secrétaire général de la Société.

François G. Ardouin
COMPTABLE AGREE
(Ontario et Québec)
505, Edifice Plaza, Ottawa, Can.
Tél: Rideau 149-2465
187 Principale, Hull, Can.
Tél: Sherwood 2158-7466

DEMANDEZ L'EAU DE JAVEL
JAVELLA
A DOUBLE FORCE
La CIE JAVELLA
Tél: Sher. 5476-J.

Vêtements de Plages
Pour Hommes . . . Femmes et Enfants
MAGASINEZ VENDREDI
Magasin Fermé Samedi.
CAPLANS

Les aviateurs non partis

LE MAUVAIS TEMPS EMPECHE LE DEPART DES AVIATEURS ITALIENS.

(Presse Associée)

ORBETELLO, Italie, 28. — Le mauvais temps a forcé de nouveau le retard du départ des 25 aéroplanes italiens pour Chicago, par voie de Cartwright, Terre-Neuve, Shediac et Montréal.

Fillette blessée dans une chute

Doris Clark, âgée de 4 ans, enfant de Mme Muriel Clark, de l'hôtel Ambassador, 254 rue Rideau, a été grièvement blessée hier soir en faisant une chute en bas d'un bain à sa demeure. La fillette tomba entre le bain et le mur et se coupa le dos sur un morceau de miroir brisé. L'enfant fut transporté à l'hôpital Général, rue Water, où 20 points de suture furent requis pour fermer la blessure.

La jeune Clark se baignait avec sa petite soeur, sous les yeux de sa mère; elle glissa sur le bord du bain et fit la chute. Son état est grave mais il n'inspire pas de crainte.

Enfants disparus

Deux garçonnets sont disparus de la demeure de leurs parents, depuis hier matin et l'on entretient des craintes sur leur sort. Ce sont Eddie Thomas, 12 ans, 390 St-Patrice, et Gilbert McKee, 10 ans, 264 rue Cumberland. Les enfants sont partis pour la classe à 8 heures et 55 hier matin. Ils ne se rendirent pas à l'école et n'ont pas été revus depuis. La police fait d'actives recherches.

Plusieurs jeunes gens périssent

LA PLUPART SE NOIENT. — UN AUTRE SE FRACTURE LE CRANE.

MONTREAL, 28. — Plusieurs jeunes gens ont perdu la vie hier en se noyant dans la province de Québec. A Sorel, Paul-Emile Lapointe s'est noyé en voulant sauver la vie à un compagnon, Elzéar Cournoyer. A Verdun, Marcel Monnier, 12 ans s'est noyé en se baignant malgré la défense de sa mère. Yvon Ruest, 10 ans, de Montréal, a été trouvé flottant hier sur le fleuve.

A St-Hyacinthe, O. Bernatchez, 14 ans, s'est fracturé le crâne.

L'interdit anglais sur articles russes

LITVINOFF CONFERE AUJOURD'HUI AVEC SIR JOHN SIMON

(Presse Associée)

LONDRES, 28.— Maxime Litvinoff, commissaire des Affaires Etrangères russe, a conféré aujourd'hui plus d'une heure avec Sir John Simon, secrétaire des Affaires Etrangères anglais, au sujet de l'interdit anglais sur les marchandises soviétiques, à la suite du procès des ingénieurs russes.

UNE PORCHERIE EST DETRUITE

DEUX CENT QUARANTE PORCS PERISSENT.

(Presse Canadienne)

ST-HYACINTHE, 28. — La grande porcherie du village de St-Joseph d'Yamaska a été détruite par un incendie hier soir. Le nombre des porcs brûlés à mort est 240 et 40 autres ont été sauvés. Les pertes sont estimées à $8,000.

AU
PARC EDDY
À HULL
CONCERT MOLSON
VENDREDI SOIR, à 8 heures 30

Une Grande Aubaine pour 2 Jours Seulement
MERCREDI — JEUDI — VENDREDI
Pour célébrer notre Premier Anniversaire nous donnerons absolument GRATUITEMENT avec tout Complet dans le magasin à
$14.50
Une paire de Pantalons de Flanelle
Tous nos Complets sont faits de Worsteds, Serges Bleues et Tweeds,
de tissus confectionnés en Yorkshire, Lancashire et en Ecosse
En toutes les couleurs en vogue, de véritable laine pure, valant $5.50
Gratis $5.50
Ajustement et Qualité Garantis
Une Occasion par Excellence
Majestic Tailoring COMPANY
113, RUE BANK — 178, RUE RIDEAU