LE TEMPS QU'IL FERA

Ensoleillé avec quelques intervalles nuageux. Doux. Vents légers. Maximum: 65.

COURTOISIE DE LA

Charbonnerie St-Laurent, Ltée

Le Nouvelliste

32e ANNEE — No. 142

TROIS-RIVIERES, VENDREDI 18 AVRIL 1952

CINQ CENTS

Charbonnerie St-Laurent, Ltée
Rue Du Fleuve Téléphone: 437
A votre service 24 hres par jour depuis 30 ans
APPELEZ 437

La population vit dans l'angoisse dans l'Iowa

ASSAUT IMMINENT CONTRE LES DIGUES

James F. Byrnes attaque avec violence le président Truman

Washington, 18 (P.A.) — M. James F. Byrnes s'est lancé dans une virulente attaque contre le président Truman hier en l'accusant notamment d'écrire l'histoire suivant son caprice et d'avoir fait le jeu des Russes avec "une déclaration erronée" au sujet de la frontière Germano-russe.

M. Byrnes, ancien secrétaire d'état dans le régime Truman et maintenant gouverneur de la Caroline du Sud, a fait ses déclarations dans un article publié par le magazine Colliers. Cet article a été suscité par la publication, dans le livre intitulé "M. le Président", d'une lettre que M. Truman a dit avoir lue à Byrnes et qui critiquait ce dernier à la suite de la conférence de Moscou, tenue en décembre 1945.

"La preuve est concluante", écrit Byrnes, "que ce document (la lettre) a été écrit par le président et officiellement signé par lui, afin de se donner un dosier favorable."

Byrnes a souligné que le livre relève que Truman écrivait parfois des lettres qu'il n'envoyait jamais. Byrnes ajoute que la lettre publiée "Ne m'a jamais été lue ni envoyée", bien qu'une annotation présidentielle y affirmait qu'elle a été lue par Truman à Byrnes.

La déclaration par laquelle Truman aurait fait le jeu des Russes est une de celles contenue dans cette lettre lettre. M. Truman y dit que lui et Byrnes ont été obligés par les circonstances durant la conférence de Potsdam, à l'été 1945, "de consentir à l'occupation par les Russes de la Pologne Orientale et à l'occupation par la Pologne de cette partie de l'Allemagne située à l'est de l'Oder.

Ces circonstances, selon le président, étaient que "nous étions anxieux" de voir la Russie entrer en guerre contre le Japon.

Byrnes affirme qu'il ne partageait pas cette anxiété et qu'il pensait que le président était du même avis que lui à ce sujet, à Potsdam.

De plus, Byrnes déclare que le président "fait erreur" quand il dit avoir consenti à des modifications territoirales ou de frontières impliquant la Russie, la Pologne et l'Allemagne.

"Nous n'avons pas conclu de tel accord," affirme Byrnes. "Dans un discours que j'ai prononcé à Stuttgart avec l'approbation du président, j'ai dit au peuple allemand qu'il n'y avait pas eu de tel accord. Il est regrettable aujourdhui que le président vienne faire cette déclaration. Les Soviets ne demandent pas mieux.

"La vérité, c'est que durant toutes les négociations avec les Soviets, j'ai insisté que nous ne pouvions pas reconnaître l'action unilatérale de la Russie et que l'occupation du secteur de l'Allemagne situé à l'est de l'Oder était une question ne pouvant être réglée seulement lors d'une conférence de paix. Le président avait approuvé cette politique."

Un policier est blessé gravement par un bandit

Hamilton, 18 (PC) — Un agent de police et un bandit ont échangé plus de 40 coups de feu de bonne heure aujourd'hui. Tous deux sont blessés. Un peu plus tard la police a arrêté un suspect.

L'agent Raymond Houlihan est à l'hôpital souffrant de blessures à l'aine, à un bras et à la poitrine. Son état serait critique et il a reçu l'Extrême-Onction.

Peu après la bataille, la police arrêtait Louis Coti à sa chambre, à cinq pâtés de maisons plus loin. Plusieurs balles l'avaient atteint et on l'a conduit à l'hôpital.

Les agents Houlihan et Joseph E. Gratz avaient aperçu une automobile qui passait lentement devant le magasin de la cie Lloyd's Glass, rue King. Reconnaissant l'homme au volant ils l'obligèrent à arrêter et l'agent Houlihan descendit pour l'interroger.

Le bandit prit alors deux revolvers de calibre 45 du casier de sa voiture et ouvrit le feu sur Houlihan. Les deux agents tirant à leur tour, il sauta de sa voiture et s'enfuit.

Le chef de police intérimaire Leonard Lawrence se rendit chez Coti qui se laissa appréhender sans offrir de résistance. Il ne semble pas gravement blessé.

7 aviateurs sont tombés à la mer

Halifax, 18 (P.C.)—Des navires de secours recherchent aujourd'hui dans un épais brouillard sept hommes disparus sur l'Atlantique lorsque deux avions navals se sont écrasés hier.

Un groupe d'Avengers faisait une envolée d'exercice au large de l'extrémité méridionale de la Nouvelle-Ecosse quand deux d'entre-eux se sont abattus à quelque 70 milles au sud de Shelburne. Il semble qu'ils soient entrés en collision.

Les familles ayant été averties, la marine a publié les noms des disparus. Ce sont: le Lt. John S. Murphy, de Wellington Ile de Vancouver; le Lt John K. H. Mason de Toronto, le matelot William Hunter, de Clarence Park, N.-E.; le Lt. William J. Tutchinson, de Dartmouth, N.-E.; le Lt John E. P. Anderson, de Darthmouth; le sous-lieutenant J. A. Piotkins de Calgary et le matelot Doug. Moffatt, 2154 rue Mercil à Montréal.

Le croiseur Québec, qui servait de cible durant les exercices a signalé tard, hier soir, la présence de débris.

Les destroyers Haida et Iroquois et une rapide vedette accouraient sur les lieux tôt aujourd'hui et la fregate La Hulloise s'est détournée de sa course pour participer aux recherches. On s'attend que le destroyer Crescent appareille bientôt.

Le brouillard immobilise les appareils de l'aviation et les avions navals, mais plusieurs se tiennent prêts à décoller dès que les conditions le permettront.

Les Avengers, avions porteurs de torpilles, utilisés pour la chasse aux sous-marins, portent normalement un équipage de trois hommes; apparemment l'un des deux avions perdus transportait un homme de plus. Ces avions à un seul moteur appartiennent à la base aéronavale de Shearwater.

Notre bulletin météorologique

Montréal, 18. (P.C.) — Prévisions atmosphériques officielles de l'observatoire du Canada, valables jusqu'à minuit vendredi.

Synopsis:

Le ciel a été clair durant la nuit presque partout dans les provinces d'Ontario et de Québec, aussi peut-on compter sur une autre belle journée ensoleillée.

Toutefois une masse d'air plus froid venue du nord entraînera la formation de nuages dans la plupart des régions durant la journée. Mais les températures n'en devraient pas moins continuer à dépasser appreciablement les moyennes saisonnières.

Régions de Montréal, de l'Outaouais des Laurentides, des Cantons de l'Est, de Québec, de la Mauricie, du Lac St-Jean et de la Baie Comeau:

Ensoleillé avec quelques intervalles nuageux. Doux. Vents légers. Maximum aujourd'hui à Montréal et Ottawa, 65; à Québec, Sherbrooke et Ste Agathe, 60; à La Tuque, 55; à Chicoutimi, 45; et à Rivière-du-Loup, 50.

Sommaire: généralement ensoleillé.

Scènes du port de Montréal

Les navires du gouvernement terminent leurs derniers travaux du printemps en posant les bouées dans le port de Montréal en vue du transport de nuit. Le Safeguarder, avec le navire bouée, dépose une lumière importante dans le canal Sainte-Marie près du quai Victoria. En bas, les débardeurs font la queue devant leurs bureaux en attendant d'être envoyés aux navires accostés au port. — (Canada Wide)

Si haut, qu'il voyait Montréal et Toronto à la fois

Winnipeg, 18 (P.C.) — M. Crawford Gordon, président et gérant général de la compagnie A. V. Roe Canada Ltd., a dit hier qu'un pilote d'essai de la compagnie avait récemment piloté un avion réacté à une altitude de huit milles dans les airs, au-dessus de Toronto, et qu'il a pu voir du même coup, la ville reine et Montréal.

Dans une allocution prononcée devant les membres de la Chambre de Commerce de Winnipeg M. Gordon a dit que les deux villes étaient clairement visibles parce que le temps était clair.

Migs et Sabres en viennent aux prises

Séoul, 18 (PA) — Les chasseurs communistes de type Mig ont franchi la rivière Yalou de la Mandchourie aujourd'hui pour la première fois depuis cinq jours et ont affronté les Sabres à réaction des Etats-Unis en cinq engagements distincts.

Le cinquième groupe de l'air des Etats-Unis mande que ses pilotes ont abattu un appareil rouge et en ont endommagé deux. Les pertes alliées possibles seront annoncées dans un rapport hebdomadaire.

Les cinq rencontres ont opposé 58 Migs à 70 Sabres. Il arrive rarement que les appareils américains soient plus nombreux que leurs adversaires.

Les bombardiers-chasseurs américains, entravés depuis une semaine par le mauvais temps, attaquaient les communications ferroviaires à cinq milles au nord de Kwakson, situé à 45 milles environ de la frontière Manchoue lorsque cinq escadrilles de Migs ont fait leur apparition.

On espère pouvoir résister avec succès à l'invasion des eaux déchaînées du Missouri

Omaha, Nebraska, 18 (P.A.)—La crue du Missouri atteignait aujourd'hui son point culminant et la rivière presse ses flots entre les diques des villes jumelles d'Omaha et de Council Bluffs, Iowa.

Les heures critiques ont commencé avant l'aurore lorsqu'au passage de la crête l'eau se mit à monter lentement entre les diques détrempées qui s'étendent sur une longueur de sept milles.

On saura d'ici 48 heures si elles sont capables de résister à la formidable pression des flots.

Toute la nuit, plus de 24,000 soldats et civils ont travaillé à la lumière des projecteurs pour renforcer les diques devant les deux villes et en aval, où on s'attend que la crue, renversant tous les obstacles opposés à son avance, inonde presque toutes les fermes jusqu'à Kansas City.

Médecins, avocats, hommes d'affaires étudiants, journalistes et autres volontaires se relaient sur les digues qu'ils renforcent sans arrêt de monceaux de sacs de sable pour contrôler la pire crue qui ait jamais ravagée la vallée du Missouri.

La rivière a atteint 30.15 pieds tôt aujourd'hui. Le niveau critique est de 19 pieds et la crue la plus considérable dont on se souvienne est celle de 1881. Le niveau de l'eau avait alors été de 24.6 pieds.

Il s'agit surtout de contenir la rivière durant le passage de la crête entre Omaha et Council Bluffs où l'eau s'écoule au rythme prodigieux de 286,000,000,000 de gallons par jour.

Au nord d'Omaha le Missouri inonde 15 milles carrés de terres.

A une cinquantaine de milles en amont la largeur moyenne de la rivière est de 10 milles, soit 52,800 pieds. Mais à Omaha, elle ne mesure que 1200 pieds de largeur et c'est là qu'on s'efforce de contenir la crête. Les digues subissent déjà une pression de 1250 livres au pied carré.

Le lt-gén. Lewis A. Pick, chef du corps de génie de l'armée, croit que les digues tiendront à condition qu'on puisse venir à bout de l'inflation de l'eau dans le sol sablonneux sous les monceaux de sacs. Toute fuite qui n'est pas arrêtée à temps menace de se transformer en un véritable tunnel et de miner la digue à cet endroit.

La crue étend ses ravages jusque dans la région de Kansas City où des milliers d'acres de belles cultures, des routes, des chemins de fer, des ponts et des maisons sont inondés.

D'après la Croix-Rouge, 130,000 personnes sont victimes des inondations dans le Mid-West; 200 maisons ont été détruites et 4,107 endommagées. Chose surprenante on ne compte jusqu'ici que trois morts.

La Russie obtient plus de renseignements

Ottawa, 18 (P.C.) — La Russie obtient plus d'informations scientifiques des démocraties de l'ouest que ces dernières n'en tirent de la Russie, a déclaré hier soir M. O. M. Solandt, président du Conseil des Recherches pour la Défense.

"Parfois, les gens ne réalisent pas à quel point les informations sur les recherches scientifiques des puissances de l'ouest parviennent jusqu'à Moscou. Il faut se rappeler qu'une faible partie seulement de nos recherches est entourée du secret de sécurité.

Cependant, il a admis que les savants russes publient de nombreux détails sur leurs recherches et que les pays occidentaux peuvent les connaître.

L'industrie sidérurgique convoquée par M. C. Sawyer

Washington, 18 (P.A.) — Le secrétaire du Commerce, M. Charles Sawyer, a hier soir, convoqué à son bureau pour ce matin les propriétaires de l'industrie sidérurgique saisie par le gouvernement, probablement pour les informer de la hausse de salaire que le gouvernement a l'intention d'accorder aux ouvriers de l'acier.

Sawyer, administrateur gouvernemental de l'industrie requisitionnée, a déclaré qu'il rencontrera plus tard aujourd'hui, M. Philip Murray, président du CIO. Celui-ci a dit hier qu'il s'attend que le gouvernement "imposera" la somme complète de la hausse recommandée par l'Office de stabilisation des salaires.

Murray a dit au cours d'un diner au National Press Club qu'il n'acceptera rien d'inférieur à 17 cents et demi l'heure d'augmentation, tel que recommandé par l'Office de stabilisation des salaires.

Il a laissé entendre, cependant, que les ouvriers de l'acier membres du CIO ne feront pas la grève si le gouvernement leur accorde moins que cela.

"Je n'ai jamais fait la grève de ma vie contre le gouvernement" a dit Murray. "Cette question devra être décidée lors du congrès de notre syndicat, le mois prochain, à Philadelphie."

Le président Truman, cible de vigoureuses et incessantes attaques depuis qu'il a réquisitionné les aciéries, a dit à une conférence de

(Suite à la page 7)

Trophées à deux correspondants, prisonniers des Communistes

New-York, 18 (PA) — Deux correspondants de la Presse Associée, actuellement prisonniers des Communistes, ont été désignés hier parmi les sept gagnants des trophées de l'Overseas Press Club of America.

Le club a organisé un vote secret parmi ses 700 membres actifs pour désigner les gagnants de ces trophées annuels d'excellence dans la présentation et l'interprétation des nouvelles étrangères.

Les gagnants sont: William N. Oatis, correspondant de la Presse Associée, actuellement prisonnier en Tchécoslovaquie, gagnant du prix commémoratif George Polk ($500) "pour son courage, son intégrité et son esprit d'entreprise en sus et au-delà des exigences du devoir."

Frank Noël, photographe de la Presse Associée, prisonnier des Communistes chinois, pour le meilleur reportage photographique à l'étranger, jugé d'après sa valeur d'interprétation.

Cyrus Sulberger, du New-York Times, pour le meilleur reportage à l'étranger.

Joseph et Stewart Alsop, chroniqueurs du New-York Herald Tribune, pour la meilleure interprétation des nouvelles étrangères.

Howard K. Smith, du Columbia Broadcasting System, pour le meilleur reportage radiophonique à l'étranger.

Edward R. Murrows, CBS, pour la meilleure préséentation des nouvelles étrangères à la télévision.

Elmer Davis, de l'American Broadcasting Company, pour la meilleure interprétation radiophonique des nouvelles étrangères.

Les trophées seront décernés le 7 mai, lors du banquet annuel du club à New-York.

Le président Truman dit avoir les pouvoirs de saisir les journaux et les postes de radio

Washington, 17. (P.A.) — Le président Truman a déclaré hier qu'il croit avoir les pouvoirs constitutionnels nécessaires pour saisir les journaux et les postes de radio s'il jugeait cette mesure nécessaire afin de protéger les intérêts de la nation.

Lors de sa conférence de presse, on demanda au président si, ayant ordonné la saisie de l'industrie de l'acier en vertu de ses pouvoirs constitutionnels, il croyait avoir les mêmes pouvoirs s'il s'agissait de réquisitionner les journaux et les postes de radio.

Il a affirmé que oui, si, comme il l'a expliqué, son geste est posé pour le mieux des intérêts de la nation.

LA POPULATION DU CANADA

Le nombre de citadins s'accroît sans cesse en regard de la population rurale

Ottawa, 18 (P.C.) — Le Canada semble être en voie de devenir, lentement, mais sûrement, une nation de citadins.

Cette tendance à s'installer dans les villes et villages existe depuis 50 ans et se continue encore, rapporte aujourd'hui le bureau fédéral de la statistique.

Sans vouloir analyser la situation ou dire à quoi tout cela va aboutir le bureau fédéral affirme que les chiffres du recensement de 1951 ont révélé que 61.6 pour cent des Canadiens vivent dans les centres urbains, tandis que 4.38 pour cent de la population est formée de résidents ruraux.

Cette situation n'a pas toujours existé. Si l'on remonte à 1901, les résidents ruraux l'emportaient sur les citadins dans une proportion de cinq contre trois. Au recensement de 1941, 56.5 pour cent des Canadiens habitaient les villes et les villages et 43.5 pour cent, les districts ruraux.

Une analyse des chiffres de 1951 révèle que la population a augmenté tant à la campagne que dans les villes, mais l'augmentation de la population urbaine a été plus considérable que celle de la population rurale de 1941 à 1951.

Un relevé particulier des données de 1951 démontre que la population urbaine a augmenté de 32.7 pour cent, passant de 6501.326 à 8.628.253, tandis que la population rurale ne s'est accrue que de 7.5 pour cent pour passer de 5.005.329 à 5.381.176. La population urbaine a enregistré une augmentation dans toutes les provinces, mais il y a eu baisse de la population rurale dans quatre provinces: la Saskatchewan, l'Alberta, le Manitoba et l'Ile du Prince Edouard.

L'entrée de Terre-Neuve dans la Confédération, en 1949, a valu une augmentation de 201.621 âmes pour la population rurale totale, et de 154.795 pour la population urbaine.

Si on excluait la population de cette nouvelle province canadienne du recensement de 1951, l'augmentation de la population urbaine serait de 1.972.132 au lieu de 2.126.927 et le pourcentage d'augmentation tomberait à 30.3 pour cent, tandis que l'accroissement de la population rurale serait réduit de 375.847 à seulement 169.226, ou 3.4 pour cent.

Cependant, dans cinq provinces et deux territoires, la population rurale dépasse encore la population urbaine, même si la population rurale a diminué et la population urbaine a augmenté depuis 1941.

En 1941, 78 pour cent des habitants de l'Ile-du-Prince-Edouard vivaient dans les districts ruraux. En 1951, ce pourcentage était tombé à 75 pour cent. Au Nouveau-Brunswick, durant cette décennie, la population rurale a diminué de 61.7 à 58.3 pour cent; celle de la Saskatchewan a baissé de 78.5 à 69.6 pour cent, et celle de l'Alberta de 66.2 à 52.1 pour cent.

Durant la période de 1941 à 1951 la population urbaine s'est accrue comme suit: Ile-du-Prince-Edouard, 20.969 à 24,685 (17.7 pour cent); Nouvelle-Ecosse, 287,609 à 344,831 (13 pour cent); Nouveau-Brunswick, 175,111 à 215,011 (22.8 pour cent); Québec, 2,056,697 à 2,697,318 (31.1 pour cent); Ontario, 2,591,494 à 3,251,099 (25.4 pour cent), Manitoba, 359,678 à 439,580 (22.2 pour cent); Saskatchewan, 192,282 à 252,470 (31.3 pour cent); Alberta, 265,529 à 449,675 (69.3 pour cent); et Colombie-Britannique, 549,254 à 793,471 (44.4 pour cent).

A Terre-Neuve, depuis 1945, alors que 63 pour cent de la population habitait les districts ruraux, la population rurale s'est accrue de 1.9 pour cent, passant de 202,820 à 206,621, mais la population urbaine a augmenté de 30 pour cent pour sauter de 118,999 à 154,795.

Même au Yukon et dans les territoires du Nord-Ouest il y a eu des changements. Depuis 10 ans, la population rurale du Yukon a diminué de 78.8 à 71.5 pour cent et celle des Territoires du Nord-Ouest du 88.3 à 83 pour cent.

Le Canada a eu une balance commerciale favorable en février

Ottawa, 18. (P.C.) — Grâce à une augmentation spectaculaire de 25% dans ses exportations domestiques et à la hausse de la valeur du dollar canadien, le Canada a bénéficié d'une balance favorable de $31,400,000 dans ses échanges avec l'étranger en février, soit pour le sixième mois consécutif.

Le Bureau fédéral de la statistique rapporte que les importations totales en février ont eu une valeur de $282,000,000 contre $274,200,000 en février 1951. En regard de ces chiffres, les exportations domestiques ont passé de $233,900,000 à $309,700,000, tandis que les exportations étrangères ont augmenté de $2,900,000 à $3,700,000.

La balance favorable de $31,400,000 en février doit être comparée à un surplus d'importations de $37,300,000 en février, l'an dernier. La balance favorable ayant été de $21,000,000 en janvier, celle de février porte la balance favorable pour les deux premiers mois de l'année à $52,400,000, comparativement à une balance défavorable de $75,700,000 pour la période correspondante de 1951.

Le commerce extérieur de février a été marqué principalement par la hausse de 25 pour cent dans les ex-

(Suite à la page 7)

Le chargé d'affaires anglais proteste auprès de Mossadegh

Téhéran, 18 P.A.) — Le chargé d'affaires britannique M. George Middleton a rendu visite hier soir au premier ministre Mohammed Mossadegh pour protester contre des accusations lancées par les journaux iraniens voulant qu'il s'immisce dans les affaires domestiques de l'Iran.

M. Middleton qui est le chef des diplomates britanniques à Téhéran a qualifié d'absurdes des dépêches voulant qu'il ait trempé dans des "intrigues et des complots" au cour de sa récente visite dans la province de Fars dans le Golfe Persique.

Ces dépêches ont fait suite à des accusations portées par le gouvernement Mossadegh prétendant que l'ambassade britannique est un centre illégal d'ingérence dans les affaires de l'Iran. Plus tôt l'Iran a fermé les consulats britanniques dans son territoire sous des accusations analogues.

Le journal antigouvernemental Nabard écrit que l'entretien qui a duré une longue heure à la maison de M. Mossadegh entre le premier ministre et M. Middleton s'est enflammé à tel point que l'on pouvait entendre leurs voix à l'extérieur.

A un certain moment, ajoute le journal, on a pu entendre les deux hommes s'accuser mutuellement d'avoir violé leurs promesses au sujet de la saisie par l'Iran des installations britanniques de pétrole.

Le journal Nabard écrit que M. Middleton a dit à M. Mossadegh qu'il croit qu'il est du devoir de son gouvernement de protéger les diplomates étrangers contre les fausses nouvelles publiées par les journaux et M. Mossadegh a répondu qu'il ne peut pas s'ingérer dans la liberté de la presse.

L'opposition croissante concernant la façon dont M. Mossadegh dirige la nationalisation du pétrole a été mise en lumière hier au cours d'une réunion secrète des députés nouvellement élus au Majlis iranien qui est la chambre basse du parlement.

Un informateur qui aurait assisté à cette réunion a dit que le gouvernement a été accusé d'appliquer des méthodes économiques insensées.

Un porte-parole du gouvernement dit que le nouveau majlis se réunira peu avant le 1er mai. Au moins 69 des 136 députés à la Chambre ont été choisis au cours d'élections générales qui ont débuté en décembre dernier et qui se continuent encore dans certaines régions éloignées.

Octroi provincial

Québec, 18 (P.C.) — Un octroi de $200,000 a été accordé à l'hôpital protestant de Verdun par le gouvernement provincial.

M. St-Laurent se repose aux Bermudes

Hamilton, Bermudes, 18 (P.C.) — Le premier ministre du Canada, le T. H. Louis St-Laurent, qui est à couler ses vacances de Pâques aux Bermudes, joue fréquemment au golf et il est bronzé par le soleil.

Il se propose de revenir au Canada dimanche, en compagnie de son fils, Renault, de son gendre et de sa fille, M. et Mme Hugh O'Donnell.

A la demande même du premier ministre, aucune publicité n'entoure son séjour à Hamilton.

Une nouvelle révolte dans une prison du New-Jersey

Rahway, New-Jersey, 18 (P.A.) — Deux cent trente-deux prisonniers de la prison-ferme de Rahway se sont emparés d'une aile de l'institution et détiennent neuf gardes comme otages à la suite d'une nuit d'émeute.

Des personnages officiels de l'état du New-Jersey prétendent qu'il s'agit d'une rébellion de sympathie à l'endroit des 69 détenus de la prison de Trenton, N.-J. qui se sont barricadés dans l'imprimerie de l'institution avec trois membres du personnel qu'ils gardent comme otages.

Les émeutiers de Trenton demandent le renvoi du directeur William H. Carty et une enquête sur l'administration de la prison. Hier soir, ils ont libéré un des otages qui était souffrant et ont offert d'entamer des pourparlers aujourd'hui avec les autorités de la prison.

Les émeutiers de Rahway ont fait une demande analogue d'enquête tôt aujourd'hui après avoir brisé les carreaux des fenêtres, les lits et autres pièces du mobilier des dortoirs.

L'émeute a commencé vers 9h. hier soir. Dans l'après-midi, on avait signalé quelque bruit dans la même aile. C'est la 5ème manifestation dans des prisons du New-Jersey en trois semaines.

Quand la révolte a éclaté, les gardiens ont réussi à maîtriser 118 émeutiers, mais les autres se sont barricadés, coupant la retraite à neuf des gardes qui se trouvaient au deuxième étage.

Les prisonniers ont mis le feu au mobilier du dortoir et ont essayé de s'enfuir par les fenêtres sans toutefois réussir à cause des barreaux de fer. Ils se sont calmés au matin.

Les révoltés de Trenton ont libéré hier soir Oris Robinson, l'un des otages qui souffrait d'une légère attaque cardiaque. Son état n'est pas grave. Ils l'ont glissé d'une fenêtre haute de six pieds dans les bras des gardes qui l'attendaient dans la cour.

Robinson a été prisonnier durant 60 heures.

Les autorités de la prison de Trenton ont déclaré hier soir que des microphones placés dans le grenier au-dessus de l'imprimerie permettent d'entendre tout ce que les émeutiers ont dit depuis le début de la révolte.

Les chefs émeutiers sont armés de couteaux.

August Doak, condamné à l'emprisonnement à perpétuité pour enlèvement et William Dickens, cambrioleur, âgé de 38 ans, sont les porte-parole du groupe. Ils ont menacé de tuer ceux de leurs compagnons qui se rendraient, ont déclaré les gardes.

Les prisonniers barricadés sont presque sans eau et sans vivres.

LA SEMAINE PROCHAINE

Juliana viendra au Canada en "visite sentimentale"

Ottawa, 18 (P.C.) — C'est la semaine prochaine que la reine Juliana des Pays-Bas fera une visite "sentimentale" au Canada, pays qu'elle considère comme son second foyer.

Originairement, la reine, qui a passé la plus grande partie de la deuxième guerre mondiale à Ottawa devait faire une visite d'état au Canada au terme d'une visite analogue aux Etats-Unis. Plus tard, les plans ont été changés quand le Canada a décrété une période de deuil à la suite de la mort du roi George VI.

Le ministère des Affaires extérieures a publié hier les détails de sa visite non officielle qui durera une semaine. Un programme défini est prévu pour les trois premiers jours, commençant lundi. Jeudi, vendredi et samedi sont libres.

Un haut fonctionnaire du ministère précise que la reine a exprimé le désir d'être "tout simplement un autre être humain" pendant quelques jours.

"C'est une grande faveur que peut faire un pays à une reine régnante" a dit ce porte-parole.

Au cours de ses journées "libres" elle aura l'occasion de visiter les endroits qu'elle a bien connus pendant son séjour au Canada.

C'est lundi qu'elle termine sa visite de deux semaines aux Etats-Unis. A 8 heures p.m. lundi, l'hon. Lester B. Pearson, ministre canadien des Affaires extérieures se portera à sa

(Suite à la page 7)

Truman prêt à coopérer avec notre pays s'il entreprend seul la canalisation du fleuve

Washington, 18 (PC) — Le président Truman a déclaré hier, lors de sa conférence de Presse qu'il est prêt à coopérer avec le Canada si les Canadiens entreprennent seuls le projet de canalisation du St-Laurent.

Il a dit, cependant, aux reporters qu'il désire voir le Congrès approuver le projet en tant qu'entreprise internationale parce que les Etats-Unis ont besoin de l'énergie qui proviendra de l'aménagement hydro-électrique du St-Laurent.

(Lundi, le ministre des Affaires extérieures du Canada, M. Pearson, a annoncé après un entretien avec M. Truman que la voie est maintenant libre pour soumettre à la commission des eaux limitrophes les plans du Canada pour la canalisation et l'aménagement hydro-électrique du St-Laurent.

(La partie de l'entreprise touchant à l'aménagement hydro-électrique sera confiée à la province d'Ontario et à une agence américaine que M. Truman devra signer. On prévoit que cette agence sera la commission hydro-électrique de l'état de New-York.)

Le Nouvelliste

FONDE EN 1920
Journal quotidien publié aux Trois-Rivières par
La Cie de Publication du Nouvelliste Limitée
559 RUE SAINTE-MARGUERITE
Telephone Echange privee No 3000
EMILE JEAN, directeur-gérant

La Canadian Press est seule autorisée à faire emploi pour l'impression de toutes dépêches attribuées à la Canadian Press à l'Associated Press ou à l'agence Reuters ainsi que de toutes informations locales que Le Nouvelliste publie. Tous droits de reproduction des dépêches particulièrement du NOUVELLISTE sont également réservés.

(Autorisé comme envoi postal de la deuxième classe, Ministère des Postes, Ottawa)

ABONNEMENTS	12 mois	6 mois	3 mois	1 mois
Trois-Rivières (par malle)	$13.00	$6.75	$3.75	$1.25
Cap-de-la-Madeleine (malle)	13.00	6.75	3.75	1.25
Au Canada (par malle)	7.50	4.00	2.25	1.00
Etats-Unis	10.00	5.25	3.00	1.25
Autres pays	13.00	6.75		

Trois-Rivières, vendredi 18 avril 1952

Mgr Albert Tessier évoquera à la radio la figure du Père Buteux

Parmi les événements religieux ou civils que la région des Trois-Rivières célébrera cette année, il n'en est pas de plus émouvant que le troisième centenaire de la mort du Père Jacques Buteux, le père de l'Eglise trifluvienne, l'apôtre des Attikamègues, celui qui a réalisé ce programme tracé par le divin Maître: "Le Bon Pasteur donne sa vie pour ses brebis".

Le Père Buteux a rempli à la lettre ce devoir de l'Apôtre puisqu'il a donné sa vie pour les Attikamègues. Au cours du printemps de 1651, le Père Buteux était monté jusqu'aux villages habités par ces Indiens, au prix d'indicibles difficultés, de souffrances atroces, puis les Iroquois étaient venus, massacrant les femmes et les enfants, pourchassant les hommes et leur barrant la route vers Trois-Rivières. Mais des groupes affolés avaient réussi quand même à atteindre le petit bourg où le Père Buteux, tout en dirigeant la vie paroissiale de la communauté naissante, se préparait à retourner vers ses ouailles de Haute-Mauricie.

Il partit en compagnie d'une soixantaine d'Indiens, hommes, femmes et enfants, qui aspiraient à retourner dans leurs villages et qui redoutaient les obstacles que pouvaient dresser les Iroquois sur leur route. Malgré le pressentiment très vif de sa fin prochaine, le Père Buteux ne voulut pas abandonner ces malheureux à leur sort. Il partit avec eux, les accompagna jusque dans leur pays. Le lendemain de leur séparation, le 10 mai, les annemis le guettaient en un endroit encore inconnu, près du Saint-Maurice, où l'héroïque missionnaire était immolé cruellement.

Ces épisodes revivront pour tous les Trifluviens au cours d'une série d'émissions radiophoniques que le poste CHLN présentera prochainement à ses auditeurs. C'est Monseigneur Albert Tessier lui-même, l'historien du Père Buteux et l'inspirateur des fêtes de 1952, qui donnera ces stimulantes causeries. Elles constituront une vaste fresque où s'inscrira la noble figure d'un religieux, dont l'existence touche de si près à celle des Saints Martyrs Canadiens. Ces causeries, au nombre de neuf, seront données de 7 h. 15 à 7 h. 30 les 21, 23, 25, 28 et 30 avril et les 2, 5, 7 et 9 mai.

Dès maintenant nous invitons vivement toute la population de la Mauricie à écouter ces causeries de Mgr Tessier. Elle en retirera non seulement des avantages spirituels certains mais aussi des connaissances qui enrichiront leur esprit. Les éducateurs surtout et les élèves de toutes nos maisons d'éducation devraient écouter ces causeries. Ils ne le regretteront certes pas.

Les améliorations locales à la charge de la communauté

En 1918, la ville de Montréal obtenait un amendement à sa charte par lequel le coût des travaux d'améliorations locales (pavages, trottoirs et égouts) serait payé par les seuls propriétaires riverains.

Le temps devait révéler combien ce système pouvait devenir onéreux et plus particulièrement nuire à l'expansion résidentielle de la ville de Montréal.

D'importants projets de construction de maisons unifamiliales ont été mis en train dans la Métropole. Il s'agissait de remédier à la pénurie de logements et de permettre aux petites gens d'avoir un chez soi.

C'est déjà tâche assez onéreuse de se mettre chez soi: elle comporte de s'engager assez fortement pour nombre d'années. Mais il y a de nombreuses compensations qui incitent à consentir ce sacrifice. L'épouse et les enfants seront mieux logés et dans de meilleures conditions hygiéniques. On aura vie plus indépendante, plus libre et à l'abri de certaines promiscuités des quartiers surpeuplés et souvent encombrés de taudis. Mais pour arriver là, la plupart doivent s'engager au maximum de leurs ressources et cela pour de nombreuses années.

Mais dans les nouveaux quartiers de la Métropole une désagréable et déprimante aventure guettait ceux qui nourrissaient cette ambition. Leurs charges sont beaucoup plus lourdes que prévues, même au point de leur imposer de perdre toute l'épargne consacrée à devenir propriétaire. Cela provient du mode de paiement des améliorations locales. C'est, règle générale, le premier compte reçu de la municipalité qui les a mis au courant de la situation. Pour une raison ou une autre, ceux qui leur vendirent des terrains ou des maisons ne leur en dirent rien. Et voici qu'aujourd'hui se voit doubler pour plusieurs années le montant de leurs versements mensuels.

Pour nombre la situation est intenable. Si l'on n'y apporte pas un remède, il leur faudra tout simplement redevenir locataires . . . et leur sort sera pire qu'avant.

Les journaux nous ont surtout parlé du cas de Ville-Champlain. Mais il n'est pas unique dans la région métropolitaine. Il y en existe d'autres aussi tristes et aussi déprimants.

Un conseiller de la Métropole vient de suggérer le retour à l'ancienne mode de taxation en matière d'améliorations locales: leur amortissement par l'ensemble de la communauté. En somme le régime en vigueur aux Trois-Rivières.

Préférer le mode montréalais au nôtre c'est, nous semble-t-il, mettre tout simplement un obstacle au mouvement de la construction d'habitations.

Imaginons un peu ce qu'auraient à payer les propriétaires de nos nouveaux quartiers résidentiels si le coût des améliorations locales était à leur charge.

Traits de plume

Les impôts sont le prix de la liberté, affirme M. Abbott, notre ministre des Finances.

C'est admis . . . et aussi que ce prix est fort élevé. Lui aussi souffre de l'inflation.

—oOo—

Les petites nations n'ont guère de poids devant le Conseil de Sécurité. Les grandes y échangent mutuellement leur concours pour se tirer d'embarras. Mais c'est en définitive le prestige des Nations Unies qui en subit le choc.

—oOo—

Les républicains escomptaient faire une campagne personnelle contre Truman et en quelque sorte solidariser le parti démocrate avec le président. Par sa décision de prendre sa retraite, Truman les prive d'un atout redoutable. Le prochain candidat démocrate sera beaucoup moins vulnérable à l'accusation d'avoir fermé les yeux sur les scandales au sein de l'administration.

—oOo—

Le gouverneur Adlai E. Stevenson de l'état de l'Illinois nie catégoriquement qu'il sera candidat au congrès du parti démocrate. Il se bornera à demander un renouvellement de son mandat de gouverneur.

Le gouverneur de l'Illinois pourrait être un excellent candidat. Il a, cependant, contre lui le fait d'être un divorcé et l'on comprend que ce soit un handicap dans un pays comme les Etats-Unis où le divorce est presque une institution nationale. Le pharisaïsme a encore des droits aux Etats-Unis.

—oOo—

Les approvisionnements de papier sont devenus suffisants pour le monde libre. Cela met probablement fin à l'ère des accords faciles et rapides entre les producteurs de papier et leurs employés. Jusqu'ici, comme le soulignait un jour un dirigeant de cette industrie, il était toujours facile de s'entendre puisque le producteur n'avait qu'à reporter les augmentations de salaire sur les produits vendus aux clients. C'est encore le temps où le client doit aller au vendeur, mais le temps approche rapidement où le vendeur devra faire le siège du client. Cela veut dire qu'il faudra lui offrir des prix plus avantageux pour le retenir. Une ère plus difficile de négociations débutera alors entre l'industrie et ses employés. C'est ce qui se produit actuellement en maints autres domaines de l'activité industrielle où la demande de produits est devenue inférieure à l'offre.

—oOo—

Washington accordera l'augmentation de salaire demandée par les métallurgistes. Ce ne sera pas cependant la fin du conflit à moins que ne soit concédée en même temps aux aciéries l'autorisation de majorer les prix. Ce qui retarde une telle solution à l'heure actuelle c'est le désaccord au sein de l'administration Truman concernant la situation des aciéries. Certains conseillers maintiennent qu'elle est capable avec ses profits actuels d'absorber les augmentations demandées par les métallurgistes; d'autres conseillers ne le croient pas. Aussi longtemps que ce point n'aura pas été tiré au clair, la situation demeurera embrouillée et les grandes aciéries continueront à contester le droit du président Truman à réquisitionner, comme il vient de le faire, leurs usines. Mais il y a fort à parier que tout aboutira finalement à une majoration des prix de l'acier. C'est ainsi que se règlent d'ordinaire ces conflits, sur le dos du consommateur. Inflation, dira-t-on. C'est vrai. Mais aussi longtemps qu'il y aura quelqu'un à tondre, il en sera ainsi.

—oOo—

L'industrie de l'étain en Bolivie sera nationalisée. La Bolivie est après la Malaisie le plus important producteur d'étain au monde entier. Depuis longtemps les Etats-Unis étaient devenus son principal client. Mais tout n'allait pas bien depuis quelques mois. Washington avait fixé un plafond à son prix d'achat pour l'étain et cela avait entraîné une chute du prix payé pour l'étain bolivien tout d'ailleurs comme pour celui de la Malaisie. Une industrie nationalisée pourra-t-elle en venir à un accord plus avantageux avec les Etats-Unis? Il est permis de se le demander. Washington joue l'un contre l'autre les deux principaux producteurs mondiaux d'étain. Les Etats-Unis ayant constitué d'assez importantes réserves d'étain ne se trouvent plus dans l'obligation d'acheter à n'importe quel prix. Il en est de même de plusieurs autres matières premières d'importance dans la préparation du réarmement. Les Américains consentent à n'importe quels prix élevés aussi longtemps que la maigreur de leurs réserves leur impose la nécessité de les payer, mais n'hésitent pas à cesser leurs achats dès le moment où leurs réserves accumulées le leur permettent. C'est ainsi qu'ils ont provoqué la chute des cours de la laine de l'Australie et de l'Afrique du Sud, puis de l'étain de la Bolivie et de la Malaisie. Il en sera toujours ainsi aussi longtemps que jouera la loi de l'offre et de la demande.

—oOo—

Une rumeur a cours aux Etats-Unis que le président Truman pourrait revenir à la politique. On concède que sa décision de prendre sa retraite est apparemment irrévocable . . . mais c'est tout de même une décision humaine. Le parti démocrate est divisé et désemparé à l'heure actuelle et aucun nom de chef ne s'impose en ce moment. Si cette situation se prolongeait on peut se demander si les démocrates, face à la défaite, ne seraient pas consentants, même les plus récalcitrants, à faire appel à Truman. Sa décision de ne pas rechercher un nouveau mandat a eu un excellent effet dans les rangs du parti. Elle a pour le moment supprimé le mouvement d'opposition intestine qui se dressait contre lui dans les états du sud. Mais ces démocrates sont des politiciens et par là même avides de la possession du pouvoir. S'il s'avérait à la dernière heure que le moyen de ne le point perdre, c'est encore d'aller à la bataille sous la direction de Truman, il est permis de se demander s'ils se refuseraient à le faire.

Truman a encore le pied ferme. C'est un peu devant l'opposition du sud qu'il a décidé de renoncer à la politique. Mais il n'en a point perdu le goût. Il y est dans son élément et peut-être ne se ferait-il pas trop prier.

Problèmes d'Histoire

Où est situé le village de Patton ?

La paroisse de Sainte-Apolline-de-Patton est située dans le comté de Montmagny et l'archidiocèse de Québec. Elle fut desservie par voie de mission jusqu'au 19 août 1902, alors que fut désigné le premier curé résidant, qui fit l'ouverture des régistres paroissiaux. L'érection canonique fut accordée en 1924. Le territoire de cette localité fut taillé à même les cantons de Patton, Bourdages et Talon. La municipalité de la paroisse de Ste-Apolline-de-Patton date de 1909. Le canton de Patton fut érigé le 26 juillet 1871 et il fut ainsi nommé en l'honneur de William Patton, marchand de bois. Les Soeurs Servantes du Saint-Coeur de Marie y dirigent une école depuis 1931.

Une seconde peut être divisée en 10,000,000ièmes

Ottawa, 18. (PC) — Les savants du Conseil National des Recherches viennent de mettre en oeuvre un chronomètre capable de diviser une seconde en 10,000,000 de parties.

Cet appareil de haute précision servira aux travaux d'exactitude soit l'enregistrement de la vitesse des météores, mais le conseil a aussi préparé un modèle qui servira à l'observatoire officel du Canada pour donner l'heure quotidienne à la radio.

Les autorités du conseil ont dit hier que ce mécanisme est infiniment plus précis que ceux dont se servent les autres pays pour donner l'heure, bien qu'il ne soit pas aussi précis que certaines machines employées dans l'énergie nucléaire.

Il servira tout particulièrement aux observations des météores, et ses travaux seront co-ordonnés avec ceux des postes d'observations de météores de Gloucester-Sud, Arnprior et Carleton Place, dans la région d'Ottawa.

Les postes mesurent la vélocité des météores afin de déterminer leur origine et d'étudier la conformation de la super-stratosphère.

La chance lui a sourit deux fois consécutivement

Gdalming, Angleterre, 18 (Reuters) — Que feriez-vous s'il vous tombait soudainement $220,060.25 du ciel? Achèteriez-vous un yacht de croisière? Erigeriez-vous un hôpital? Feriez-vous le tour du monde? Ou encore, utiliseriez-vous une partie de cette somme à renouer de vieilles amitiés?

Mme Lilian Guest, qui est devenue une héroïne nationale, en Grande-Bretagne, en gagnant, deux fois de suite, le gros lot dans les concours de pronostics sportifs sur le jeu de soccer, a l'intention de renouer de vieilles amitiés.

De concert avec son mari, Charlie, elle songe aujourd'hui à entreprendre un voyage au Canada afin d'y retrouver quelques-uns des soldats canadiens dont elle a fait la connaissance, en Grande-Bretagne, au cours de la deuxième guerre mondiale.

"Il me ferait plaisir de les revoir," a admis Charlie, un contremaître qui touche un salaire hebdomadaire de huit livres. "Mais nous n'avons encore rien de bien précis en tête," a-t-il ajouté, "nous ne faisons qu'en parler."

L'un de ceux qu'ils aimeraient revoir est l'ex-sergent-major régimentaire Arthur Gardner, autrefois attaché au service d'ordonnance de l'armée canadienne, et qui vit actuellement à Régina.

Un autre nom qui figure sur la liste des Guest est celui de l'ex-sergent-major régimentaire "Buck" Monteith, qui était de la même unité que le précédent. M. et Mme Guest croient qu'il vit à Weyburn, Saskatchewan.

"Nous ne sommes pas bien sûrs de leur adresse," a expliqué Mme Guest. "Mais, nous chercherions certainement à les retracer si nous allions au Canada. Il y a plusieurs autres ex-soldats que nous aimerions aussi revoir."

Rondelette, les cheveux grisonnants, Mme Guest qui va brosser les parquets des voisins deux fois la semaine a réussi un exploit formidable car elle n'avait qu'une chance sur 25,000,000,000,000 de gagner la cagnotte de $220,060.25.

La semaine dernière, elle a touché $210,000 pour avoir prédit huit matches nuls de soccer. Cette semaine, avec sa mise de six pence, elle n'a gagné que $10,060.25 parce que plusieurs autres personnes avaient également deviné juste et se sont partagées la cagnotte avec elle.

En plus de songer à un voyage éventuel au Canada, les Guest n'ont aucun projet d'avenir défini. Evidemment, ils vont acheter une maison moderne avec toutes ces inventions modernes qui épargnent de la besogne à la ménagère, et aussi une automobile.

Et puis, Mme Guest a l'intention de continuer de plus belle à parier sur les résultats des joutes de soccer.

"Qui sait, nous serons peut-être encore chanceux la semaine prochaine," dit-elle sans broncher.

LA LOI DE FAILLITE

Dans l'affaire de:
J. HENRI ALLARD
Horloger-Bijoutier
faisant affaires sous la raison sociale de:
BIJOUTERIE CHAMPLAIN Enrg.
Cap-de-la-Madeleine, P.Q.

AVIS est par les présentes donné que J. Henri Allard a fait une cession le dixième jour d'avril 1952, et que la première assemblée des créanciers sera tenue le vingt-huitième jour d'avril 1952, à trois heures de l'après-midi au bureau de M. Ad. Provencher, C.R. le séquestre officiel, au Palais de Justice, en la cité des Trois-Rivières, dans la province de Québec.

Daté aux Trois-Rivières, ce 16è jour d'avril 1952

Napoléon ALARIE,
Syndic

Bureau:
927, rue Ste-Geneviève,
Les Trois-Rivières.

Monuments et Epitaphes
Achetez directement, sauvez la commission des vendeurs. Catalogue et liste de prix sur demande.
HOUDE & FRERE
404 Notre-Dame Tél.: 2235
CAP-DE-LA-MADELEINE

Condamné à 23 mois de prison pour trafic d'héroïne

Montréal, 18 (P.C.) — Le juge Gustave Marin a imposé hier une peine de 23 mois de prison, une amende de $500 plus les frais, ou à défaut de paiement, quinze jours additionnels à Jimmy Soccio, 45 ans, de Montréal, qui venait de se reconnaître coupable d'avoir conspiré pour vendre trois livres d'héroïne d'une valeur de $5,300 et d'avoir vendu les trois livres en question à un agent de la Gendarmerie Royale, M. Hugh Walker, de Toronto.

C'est la plus lourde sentence à avoir été imposée jusqu'ici dans le "racket" de narcotique mis à jour à Montréal il y a quelques mois par la Gendarmerie Royale, plus précisément par l'agent Walker qui avait posé comme un acheteur de narcotiques et par une escouade locale de la police fédérale.

Au moment de son arrestation, Soccio possédait des intérêts dans le café "Pionneer", maintenant en faillite.

Trois autres individus, Cecil Douglas Chiesson, également connu sous le nom de "Big Montreal Red", Nick Herman, Alias Nick Shuba, et Jack Duchin, impliquée dans la même affaire, ont été condamnés à l'emprisonnement, il y a quelques mois. Un autre individu a subi son procès et attend son jugement. Enfin, deux autres hommes, soupçonnés d'avoir fait partie du complot, attendant leur procès.

Enquête instituée à Centralia

London, Ont., 18. -(P.C.)- Une enquête a été instituée hier à la base du C.A.R.C. à Centralia au sujet de la tragédie d'avant-hier quand un appareil d'instruction s'est écrasé au nord de St-Joseph, Ont. Le nom de l'étudiant-pilote qui a perdu la vie n'a pas encore été révélé, mais on a précisé qu'il est originaire de la province de Québec.

Trois moyens de prévenir le crime

Toronto, 18. -(P.C.)- Les trois meilleures mesures préventives contre le crime sont le foyer, l'école et l'Eglise, a dit M. J. Alex Edminson, adjoint du principal de l'université Queen's de Toronto aux membres de la Fédération ontarienne des associations du foyer et de l'école, mercredi soir.

"Le criminel moyen a eu une triste expérience au foyer et ne s'est jamais senti en sûreté" a dit M. Edminson qui est également officier de la société John Howard. "C'est à nous que revient cette tâche de fournir cette sécurité au foyer".

Il a recommandé aux parents d'élever progressivement leurs enfants, mais il a précisé que cela est impossible si le Canada ne jouit pas d'un standard élevé d'éducation. Les parents devraient aussi apprendre la tolérance à leurs enfants.

La fédération a tenu son congrès simultanément avec la 92e réunion annuelle de l'Association ontarienne de l'éducation.

SAVARD & HART
MEMBRES: MONTREAL STOCK EXCHANGE
TORONTO STOCK EXCHANGE
MONTREAL CURB MARKET
SIÈGE SOCIAL: 276 ouest, rue ST-JACQUES, MONTRÉAL
Succursales:
1181 ouest, rue Ste-Catherine, PLateau 9501
QUÉBEC - TROIS-RIVIÈRES - SHERBROOKE - ST-JEAN, P.Q.

Location de machines à écrire
Gérald Martineau
1547 Notre-Dame - Tél.: 6624

BESOIN D'ARGENT?
$50 à $1000
Téléphonez à Household Finance ou rendez-vous à leurs bureaux. Les prêts sont faits rapidement contre votre signature. Sans endosseur ni garantie négociable. Jusqu'à 24 mois pour rembourser.
HOUSEHOLD FINANCE
1401 rue Royale, téléphone 5103
TROIS-RIVIERES, P.Q.
SHAWINIGAN FALLS BRANCH: 48b, 5e rue, 2e étage de l'édifice Carrier, téléphone 4416
Les prêts consentis pour l'achat de produits de consommation sont soumis aux règlements du crédit aux consommateurs

Le piano dont s'est servi
LE PIANISTE RENOMME

M. PAUL DOYON
lors du Gala Musical
Mercredi le 16 Avril au Théâtre Capitol était un piano
Willis
que ce soit un piano à queue de grand format ou le plus petit piano droit moderne le nom "WILLIS" est pour l'acheteur une fierté de possession.
UN PIANO CANADIEN
CONSTRUIT pour les CANADIENS
L'endroit idéal aux Trois-Rivières pour un piano usagé ou reconditionné
WILLIS & CO. LIMITED
J.-E. GREGOIRE, Gérant
493 rue Des Forges Tél.: 6430 Trois-Rivières

Cité des Trois-Rivières
AVIS
Arrêt du S. S. Laviolette
Le navire S. S. Laviolette cessera ses traversées lundi prochain, le 21 avril, pour cinq jours, afin de subir les réparations saisonnières.
Les remorques de trente-trois (33) pieds et plus ne pourront traverser durant cette période. Les deux petits navires assureront le service régulier de dix-heures par jour.
Alexandre Boulard
administrateur de la Traverse

Donnez de la
TEXTURE
A VOS MURS ET NUANCEZ-LES AVEC UNE SEULE COUCHE DE
"GYPTEX"
LA PEINTURE PLASTIQUE
Appliqué au PINCEAU ET TAPOTEZ avec une éponge
Toute le monde parle de ce genre de décoration distinctive pour murs et plafonds qui peut être appliquée directement par-dessus ces surfaces. Tout le monde peut appliquer du GYPTEX et donner aux murs et aux plafonds une texture originale. Pas besoin de nuancer les surfaces après le travail car GYPTEX est présenté en teintes toutes mélangées et prêtes: Ivoire, Chamois, Bleu, Vert, ose, Gris et Blanc. Il n'y a qu'à ajouter de l'eau, mélanger jusqu'à consistance de pâte épaisse et l'appliquer au pinceau.
Voyez la démonstration
"GYPTEX"
Un représentant de l'usine sera ici pour vous montrer comme il est facile d'employer la Peinture Plastique Gyptex. Vous êtes tout spécialement invités à venir voir cette démonstration à notre magasin.
MORIN & FRERES Inc.
65 BLVD STE-MADELEINE
Aujourd'hui et Demain
18 et 19 AVRIL

PROMOTIONS A THE DISTILLERS COMPANY (CANADA) LIMITED

Dugald L. Gillespie — R. A. (Gus) Lyons M.C., D.C.M. — Edward T. Simmons D.S.O., D.S.C. — Lucien Lauzon — A. C. Ferguson

The Distillers Company (Canada) Limited, représentant de The Distillers Company Limited, Edimbourg, Ecosse, annonce la retraite de M. Dugald L. Gillespie à la présidence et comme directeur-gérant après quarante années dans le commerce des liqueurs et la nomination de M. R. A. (Gus) Lyons comme directeur-gérant. M. Lyons est depuis près de vingt-cinq ans au service de la compagnie et est depuis 1936, directeur en charge de la division du Pacifique.

La nomination de M. Edward T. Simmons et M. Lucien Lauzon comme directeurs, avec bureaux à Vancouver et Montréal, est également annoncée ainsi que la ré-élection de M. A. C. Ferguson comme directeur et secrétaire. (R).

FAITES ENLIGNER VOS ROUES
Machine à oeil magic la plus précise de la région
GARAGE TURCOTTE
199 Blvd Vimy CAP-DE-LA-MADELEINE Tel.: 4231

Le Nouvelliste
TROIS-RIVIERES, 18 AVRIL 1952

ALPH. ROUSSEAU
FRIGIDAIRE
Vente 1441 Royal Trois-Rivières
Service 41 St-Marc Shawinigan Tel.: 4956
DITES SIMPLEMENT 6000

Un virement de fonds permettrait à la Cité certains travaux urgents

Nous apprenons que les autorités municipales étudient présentement la possibilité d'obtenir un virement de fonds avec les vieux règlements d'emprunt dont les travaux sont terminés, dans le but de faire effectuer les travaux d'aqueduc et d'égout les plus urgents.

Le gérant municipal, M. Roger Lord, a annoncé hier qu'il a reçu plusieurs demandes de la part de citoyens désirant obtenir les services d'aqueduc et d'égout pour leurs nouvelles maisons. Il a dit qu'il a référé ces gens au conseil et qu'il s'attend qu'il s'en présente quelques-uns pour expliquer leur cas à nos édiles, lundi soir.

M. Lord a dit que la plupart des demandes concernent des travaux pas trop dispendieux et qu'en plus d'étudier les possibilités d'un virements de fonds avec les balances disponibles des règlements antécédents, on scrute également toute les opportunités qui pourraient se présenter.

"Libérons Montréal de la pègre", a dit M. Patenaude au Richelieu

"Libérons Montréal de la pègre"; tel est le slogan repris, hier midi au Richelieu, par M. Léon Patenaude, secrétaire du Comité de Moralité publique de la Ligue d'action civique de Montréal.

On sait que ce comité s'est donné pour mission de lutter contre le jeu et le vice commercialisés dans la Métropole du Canada. Il groupe des citoyens distingués, et a reçu l'appui de nombreux mouvements civiques, sociaux, économiques et religieux.

La plus imposante réalisation du Comité depuis sa fondation, le 19 mars 1950, a été la présentation d'une requête pour obtenir l'enquête judiciaire sur le jeu et le vice commercialisés dans la ville de Montréal. Il s'agit d'un document qui comprend les 15,000 accusations précises contre 400 maisons louches de Montréal.

Cette requête couvre 1,095 pages et 4,845 paragraphes. Elle incrimine 63 personnes, toutes membres du Conseil municipal de Montréal ou officiers de Police de cette ville. Elle réfère à plusieurs centaines de personnes toutes reliées directement au vice et au jeu organisés et commercialisés.

La requête accuse les personnes incriminées d'avoir maintenu un système de tolérance et de protection du vice organisé, système qui requérait la complicité consciente et délibérée d'officiers de police et de membres du Conseil Municipal. Elle précise par quels faits cette complicité s'est manifesté. Cependant, elle ne comporte aucune accusation relative à la vie privée de ces personnes.

Aventure judiciaire

L'aventure de la requête devant les tribunaux est fertile en péripéties. Présentée le 11 mai 1950, elle était acceptée par l'honorable juge-en-chef Tyndale, le 31 mai de la

(Suite à la page 12)

TRIFLUVIENS A PARIS

Madame Cécile Leclerc-Landry

Par François Hertel

Cette année, j'ai décidé de consacrer la plupart de mes chroniques aux trifluviens de passage en Europe, spécialement à Paris.

Je n'ose dire que Madame Cécile Leclerc-Landry demeure à Paris. A dire le vrai, elle demeure plutôt dans la Seine. Ce soir, je viens de dîner chez elle, c'est-à-dire, chez son mari, le futur docteur Henri Landry, et nous avons dîné sur la Seine. Expliquons-nous; il en est temps. Autrement je vais, une fois de plus, passer pour fou.

Madame Cécile Leclerc-Landry est la fille de M. Léo Leclerc, du Cap-de-la-Madeleine. Elle est la soeur de notre grand chanteur national, Félix Leclerc. Elle a épousé Henri Landry, étudiant en médecine à Paris.

Tout est clair jusqu'ici; mais que veut faire la Seine dans cette galère! Il s'agit en effet d'une galère, le futur docteur Landry habite sur la Seine, dans un cotre franc (sorte de goélette ainsi nommée parce qu'elle possède un beaupré et deux mâts).

C'est en effet sur un navire de trente pieds, un magnifique voilier, qu'ils découvert ces deux étudiants canadiens, dont une trifluvienne. La crise du logement ou l'amour de la mer a voulu qu'ils habitassent sur le fleuve au lieu de demeurer, comme tout le monde, dans une maison. Ils n'en portent pas plus mal.

Ce soir de la fin de février, où je dîne chez eux, à bord, dans la Seine, leur godin (poêle) répand une chaleur confortable. Le repos est excellent. N'oublions pas que Cécile Leclerc, osons l'appeler Madame Landry, était une diplômée en diététique de l'Université de Montréal et qu'elle possède à fond la chimie

(Suite à la page 12)

Un franciscain trifluvien écrit du Japon

Le R. P. Télesphore-Marie, o.f.m., qui a récemment quitté notre ville pour les missions franciscaines du Japon, vient de faire parvenir à sa famille certains renseignements sur son arrivée là-bas.

"C'est votre petit japonais qui vous arrive, écrit-il à son cousin, M. Emile Lacroix, 1802 rue Dumoulin. Je suis à Tokio depuis le 11 mars. La traversée de l'océan a été magnifique. Au cours de mars, la température a été froide et humide. Maintenant, il fait de plus en plus chaud. Ce n'est pas écrasant, c'est juste bien L'été, paraît-il, est assez lourd. C'est que l'atmosphère reste humide. On transpire beaucoup.

"Population sympathique et simple, mais en général assez pauvre. On a souffert beaucoup de la guerre. Tokio a été en grande partie rasée par les flammes. Ca se rebâtit mais péniblement, en maisons de fortune, en baraques. Au point de vue de confort matériel, le Japonais se contente de peu.

"L'amour de la Nature est vraiment remarquable. Peu de foyers sans jardin. S'il y a place pour un arbre ou de la verude, le Japonais se réjouit. Le petit jardin est blotti derrière une clôture ou une haie. De la rue, on ne voit pas ce qui se passe dans la cour. C'est le petit "home" discret.

"A l'intérieur de la maison, règne la plus grande propreté. On couche par terre, on s'asseoit également par terre, accroupi sur les pieds. On se déchausse en entrant. La règle prévaut même pour plusieurs édifices publics. J'ai dû, l'autre jour, aller dans un dispensaire. Nous avons dû enlever nos chaussures et les laisser à la porte comme les autres. Il y a tout près un couvent de clarisses. J'y suis allé dire la messe à quelques reprises. On se déchausse à l'entrée.

"Propreté de la personne également. Toute famille à l'aise possède son bain à l'eau bouillante. La personne se lave à l'extérieur, se rinse également à l'extérieur du bain, ne se plongeant dans l'eau qu'après. La même eau servira pour toute la famille. Les hommes passent en premier. La femme, au Japon, est considérée inférieure à l'homme . . .

"J'espère que votre santé est bonne. Vous devinez que j'ai hâte d'avoir de vos nouvelles. Je ne vous oublie pas dans mes pauvres prières."

Blessé à son travail à la C. I. P. hier

M. Gaston Forest, 35 ans, domicilié à 881, rue St-Roch, a subi de douloureuses blessures hier midi à son travail à la Canadian International Paper.

M. Forest a été transporté à l'hôpital St-Joseph par l'ambulance Rousseau et Frère. Il est sous les soins du Dr J. Malone.

Il nous a été impossible d'obtenir quelle qu'information que ce soit sur les circonstances de l'accident mais M. Forest souffre de blessures douloureuses aux deux jambes, avec fractures probables.

M. Chandonnet à la Fédération du gant

M. Jos. Chandonnet, des Trois-Rivières, assistera durant la fin de semaine à l'assemblée annuelle de la Fédération des gantiers, dont il est le premier vice-président.

Des sympathies à la famille Langlois

A une assemblée spéciale du comité de la Philharmonie De La Salle, il a été proposé et secondé à l'unanimité qu'une résolution de sympathies soit adressée à Mme Edouard Langlois et à sa famille à l'occasion du décès de l'honorable juge Edouard Langlois.

AUJOURD'HUI - DEMAIN et DIMANCHE
TAG DAY
SCOUT
A tous ceux qui aideront notre mouvement de jeunesse
MERCI

Dorval a influencé le thermomètre . . .

Les savants météorologistes de Dorval ne se sont guère trompés dans leur prédiction pour la température de la journée d'hier. En effet, ils avaient prédit 24 heures à l'avance, selon leur habitude, que la température atteindrait un maximum de 60 degrés. Probablement pour ne pas atteindre leur réputation, ou attaquer leur prestige, dame nature s'est, pour une fois, soumise à leur savante prédiction et a touché sans difficulté le maximum prévu.

Au lever du soleil, le thermomètre enregistrait 35 degrés. Quelques heures après soit vers les 9 heures, le mercure, chauffé d'une manière cruelle par les rayons du soleil, avait fait un formidable bond de treize degrés, pour atteindre 48. Toujours sans peur et sans reproche, comme le beau chevalier du Moyen-Age, notre petit instrument s'est glissé dans sa coulisse, et est parvenu au maximum de 60, et cela vers une heure de l'après-midi. Mais il est extrêmement difficile, ces temps-ci, d'exiger de lui trop d'efforts en même temps, si bien, qu'après s'être conformé aux prédictions, il recommençait à descendre et, à trois heures, il se contentait de marquer 54 degrés. Il demeure une chose certaine, c'est que même si pour une fois il s'est conformé aux exigences de la météo, ce n'est pas son habitude, car il n'est pas homme à se laisser influencer par le premier venu, il va son chemin et fait son devoir, comme personne d'autre.

Arrivée dans notre ville d'un moteur Sabre F. 86

Un moteur à réaction F-86 (Sabre) tout complet arrive entre 9 h. et 9 h. 30 ce matin, devant la Maison J. L. Fortin. C'est ce que nous a annoncé hier soir le lieutenant de section André Dumas, commandant de l'escadrille 226 des Cadets de l'Air de Trois-Rivières. Le gigantesque moteur sera en montre à la Maison J. L. Fortin, à l'occasion de la semaine des Cadets de l'Air qui doit s'ouvrir dimanche.

Mort subite de M. Art. Veillette

Arthur Veillette, mieux connu sous le nom de Pierrot Veillette, demeurant à 48, rue St-Georges, Cap-de-la-Madeleine, est décédé subitement hier après-midi en procédant à la destruction par le feu des mauvaises herbes de son jardin.

Pierrot Veillette était un athlète régional bien connu qui avait gagné le deuxième prix du concours du sac de sable lancé par Le Nouvelliste en 1922 et disputé le 1er juillet, devant une assistance de 25,000 personnes.

Après avoir pris une avance confortable, Veillette avait été finalement distancé par une faible marge par Edouard Bourassa, de La Tuque, 29 ans, protégé de l'entrepreneur Jean Crête. Victor Gagnon du Cap-de-la-Madeeline, s'était classé troisième.

Il était l'époux de Josephine Lambert. Outre son épouse il laisse dans le deuil ses filles; Mme François Tétreault (Gertrude); Mme Prudent Boisclair (Pauline); Mme Lucien Delisle (Thérèse); Mme Charles Bergeron (Fernande) et Noella. Ses fils: Edgar, Raynald et Lionel. Ses gendres et belles-filles: M. François Tétreault; M. Prudent Boisclair; M. Lucien Delisle; M. Charles Bergeron; Mme Edgar Veillette (Dorothe Briere); Mme Reynald Veillette (Claire Labrecque); Mme Lionel Veillette (Jacqueline Lmire). Ses freres: M. Télesphore Veillette; M. Albert Veillette et M. Alphong Veillette. Ses soeurs: Mme Siméon Lacasse (Alice Veillette); Mme Vve Lucien Rousseau (Amanda Veillette); Mme Thomas Therrien (Angéline Veillette); son beau-frère M. Rodolphe Perreault, de Ste-Anne de la Pérade. Il laisse aussi plusieurs cousins et cousines, neveux et nièces, et de nombreux petits-enfants. La dépouille mortelle est exposée aux salons mortuaires de la Maison J.D. Garneau, 512 rue Notre-Dame, Cap-de-la-Madeleine. Funérailles lundi matin à 9.00 heures en l'église Ste-Madeleine, du Cap.

Deux navires attendus ici aujourd'hui

Deux navires sont attendus dans notre port cet avant-midi. Le "City-of-Derby" doit s'arrêter dans notre port aux entrepôts Malone pour prendre une cargaison générale, tandis que le désormais fameux navire norvégien "Thorgaard" doit revenir aux Trois-Rivières pour prendre lui aussi une cargaison au quai de la Canadian International Paper Co.

Un pétrolier, le Pine Branch, déchargeait hier une cargaison d'huile au quai de la St-Lawrence Paper Corporation. C'était le seul navire amarré dans notre port.

Le niveau de l'eau est descendu de quatre pouces dans la journée d'hier, pour se fixer à 45.5 pieds à marée haute. Quelques petits morceaux de glace, amassé sur les bords du lac durant l'hiver, se décollent petit à petit sous les rayons chauds du soleil, et descendent avec le courant. Tout laisse prévoir que les derniers amas de glace seront nettoyés pour la fin de semaine qui vient et que le fleuve sera libre d'une rive à l'autre et cela jusqu'à Montréal.

Sympathies des commissaires à Mme E. Langlois

La Commission des Ecoles catholiques a, à une assemblée spéciale, adopté une résolution de sympathies à l'adresse de Mme Langlois et des membres de sa famille à l'occasion de la mort de son honneur le juge Edouard Langlois, de la Cour des Sessions de la paix.

Les commissaires soulignent dans cette résolution le fait que le juge Langlois fut, pendant quelques mois, commissaire d'écoles en même temps qu'échevin. L'autorité municipale scolaire a rendu hommage en même temps à l'autorité judiciaire, si bien représentée par le défunt.

A la septième réunion de l'I. E. S.

Hier, avait lieu dans notre ville la septième réunion de l'Illuminating Engineering Society, chapitre de Québec. A cette occasion, M. Victor Guay, en charge de la production de l'usine no. 5 de la Canadian Westinghouse Co., de notre ville, a prononcé une causerie au souper terminant cette journée de réunion. Nous voyons ici les principaux invités qui assistaient à ce banquet de clôture. De gauche à droite, MM. J. Buntain, gérant du plan no. 5 de la Westinghouse, de notre ville; Bernard Marcoux, organisateur de cette journée, et représentant de la Westinghouse dans le Québec; M. Victor Guay, conférencier d'honneur; Roméo Martineau, président du chapitre de l'Illuminating Engineering Society, de Québec; et Jean Lafontaine de la Shawinigan Water & Power.

Un des passeurs américains a été vendu, mais le second demeure offert à la Ville

Le gérant Roger Lord a confié à qu'il a appris par le courrier la notre chroniqueur municipal, hier, vente de l'un des navires américains que la Cité convoitait. La lettre disait, cependant, que l'autre reste à la disposition de notre municipalité qui doit le plus rapidement possible prendre une décision. Ce sera vraisemblablement un item important de l'ordre du jour de la séance du Conseil de lundi prochain.

Vendu $235,000.

M. Victor Bendix, agent de la vente, a dit au gérant municipal que le bateau SS New-York a été vendu au prix de $235,000. Ce montant peut porter à croire qu'on l'a adjugé à perte, mais c'est le contraire. La somme de $200,000, offerte par la Cité, représente les douanes, la taxé fédérale de dix pour cent, les rabouds nécessaires et le transport du passeur, de sorte que le prix réel de son acquisition se trouverait réduit à environ $100,000.

Démarches du maire

Le traversier laissé à la disposition de la Cité est le SS Florida. M. Bendix l'offre à la Cité, en disant que les estimés préparés par les ingénieurs maritimes américains démontrent qu'on peut bâcler une transaction dans la limite des termes posés par la Cité.

Or, le gérant Lord a souligné que le maire est en contact avec les autorités fédérales d'Ottawa dans le but d'obtenir l'autorisation de ne payer la douane que sur une valeur d'achat de $135,000. Si ces démarches étaient couronnées de succès on pourrait plus facilement espérer conclure une entente.

Autres offres

On dit souvent un de perdu, deux de retrouvés. C'est un peu ce qui s'applique dans le cas présent, puisque M. H.-T. Langston, urbaniste de notre ville, qui est aussi ingénieur maritime, a offert deux bateaux à la Cité. L'un est présentement à Québec et l'autre à Halifax. Le gérant Lord lui a dit qu'il est possible que la ville soit intéressée et qu'il pourrait probablement se rendre à Québec pour voir de quoi il s'agit exactement. Ce sont deux bateaux anglais.

Les membres du Conseil auront sans doute des commentaires intéressants à faire à ce sujet lundi soir.

Grand concours agricole dans les paroisses du comté de Champlain

Le Conseil d'Orientation agricole du comté de Champlain, pour réaliser la deuxième étape de son programme quinquennal de perfectionnement agricole, offre encore cette année un grand concours pour les cultivateurs du comté. Le nombre des diplômes passera de 10 à 14, soit un pour chaque paroisse, pour la possession du magnifique trophée CO-OP au meilleur d'entre eux. On distribuera également $750 en argent, des voyages d'étude et de nombreux honneurs.

Le premier du comté recevra de nouveau le titre de "Maître Agriculteur", plus la possession du trophée CO-OP pour une année et une bourse de $100. en argent. De plus, une grande soirée agricole sera offerte en son honneur, dans sa paroisse. Par ailleurs, au premier de chacune des treize autres paroisses du comté qui conservera un minimum de 75 points sur 100, on décernera un diplôme avec le titre de "Agriculteur de grand mérite", plus $50. en argent.

Les détails concernant les voyages d'étude ne seront communiqués que plus tard. Ceux qui veulent s'inscrire devront se faire un devoir, avant tout, de prendre connaissance des règlements publiés ci-après et remplir la formule d'inscription et la faire parvenir à l'agronome du comté: M. Ulysse Potvin, à Ste-Geneviève-de-Batiscan.

Voici les conditions à remplir pour prendre part au concours pour le titre de "Maître Agriculteur" du comté de Champlain, année 1952:

1.- Exploiter une ferme à son compte dans le comté de Champlain.

2.- Vouloir doubler le rendement

(Suite à la page 12)

Le Laviolette subira des réparations

Le traversier Laviolette sera retiré du service pour cinq jours, à compter de lundi prochain, afin de subir les réparations saisonnières. La nouvelle nous a été communiquée hier par M. Alexandre Boulard, administrateur de la Traverse.

Ce dernier a tenu à préciser que les camions-remorques de trente-trois pieds et plus ne pourront traverser durant ces jours parce que le service sera assuré par le LaVérendrye et le Cité des Trois-Rivières qui ne sont pas assez larges pour les contenir.

Plus tôt dans la journée, le gérant municipal a déclaré à notre représentant que des ouvriers referont un nouveau bandeau autour du Laviolette et qu'on en profitera pour le peinturer.

Ici le 26 avril

Mlle Isabel Menzies, de Montréal, présidente provinciale de la Canadian Federation of Business and Professionnal Women's Clubs, assistera au grand dîner-causerie illustrant le deuxième anniversaire de la filiale trifluvienne de ce mouvement de femmes d'affaires. Le dîner sera servi à 7 h. du soir le samedi, 26 avril, au Château de Blois, sous la présidence de Mlle Edouardina Dupont. L'hôte d'honneur y sera le lieutenant-colonel Laval Fortier, O.B.E., C.R., sous-ministre de la Citoyenneté et de l'Immigration. Un très grand nombre d'invités ont déjà accepté d'être présents.

DU CHOC DES IDEES . . .

Contribuons à notre bonheur familial, social, municipal en bâtissant plus de logis pour nos citoyens à l'étroit

(Par Yvon Thériault)

La population de Trois-Rivières ne déménage plus, elle s'installe dans sa maison, ou patiente dans le logement des autres.

On a fini d'assister à ces migrations piteuses d'avant-guerre. Adieu les charettes minables où s'entassaient les "cossins" de la famille. Aujourd'hui, on ne déménage plus: trente foyers seulement ont averti qu'ils changeraient d'adresse, le 1er mai. En 1939, on en avait enregistré cinq cents.

UN 1er MAI D'AVANT LA GUERRE!

Il était de mode, autrefois, de déménager chaque printemps. On se balladait sur la rue Notre-Dame à la rue Sainte-Cécile, de la rue Royale au boulevard St-Louis. Il existait même un type de mère de famille qui ne trouvait son bonheur qu'à changer de logis tous les ans. On passait d'un logement de trois pièces à un autre de cinq, puis de sept, à mesure que la famille augmentait. Pour $25. par mois, on était logé de façon très convenable. Hélas, beaucoup de familles ne pouvaient se permettre pareil luxe.

Aujourd'hui, notre population réduit le nombre de ses déplacements. Nos familles s'entassent dans des logements occupés depuis plusieurs années. Un beau jour, on en a plein dans le dos, on décide de se bâtir. C'est ce qui nous a amené les trois cents maisons de la Coopérative Ste-Marguerite, et les cinq cents demeures de Spémont et de Normanville.

La plus grande partie de ces nouveaux propriétaires ont connu les resserrements des anciens logis. Durant quatre ou cinq ans, ils ont rogné sur leur budget pour amasser la somme d'argent nécessaire à la mise de fond initiale. Dans les coopératives, on a accepté le travail des bras au lieu des épargnes pécunières. L'un portant l'autre, on a réussi à loger des centaines de familles qui n'avaient jamais goûté le calme d'une maison seule et les joies d'une pelouse.

Cette stabilité qui se répand chaque année dans notre ville est un témoignage éloquent en faveur de Trois-Rivières. Tant que notre Cité sera habitée par des ouvriers désireux d'épargner et de construire, nos affaires seront excellentes. Il pourra survenir des années moins prospères, des périodes où le commerce et l'industrie traînent de l'aile, cela ne nous découragera pas. Nous en avons déjà vu d'autres: des années de mort comme celles de 1929 à 1939. On a du poil aux pattes, nous autres, les fils de Radisson et de LaVérendrye.

Construisons-nous des maisons où loger nos amours, des maisons à la mesure de nos moyens. Même si nos maisons sont modestes, soyons-en fiers: de grands hommes n'ont-ils pas habité dans de petites maisons?

Depuis dix ans, on assiste à un essor considérable dans la construction domiciliaire. Les logements sont encore une denrée très rare sur notre marché local. Les jeunes couples doivent entreprendre beaucoup de démarches pour se trouver un logis convenable, à un prix intéressant. Cette difficulté n'empêche pourtant pas ceux qui s'aiment de fonder un foyer chez nous. L'ambition parfois inhumaine de certains propriétaires n'a pas tué toute confiance en cette classe de capitalistes qui possède ses défauts, comme toutes les autres classes sociales.

Un propriétaire n'a certainement pas le droit de perdre de l'argent sur ses maisons, mais de là à prendre un profit démesuré, il y a une marge. Le bon sens et un certain respect de la personne humaine n'ont jamais nui aux hommes, qu'ils soient capitalistes ou prolétaires, riches ou gagne-petit. Locataires et propriétaires peuvent s'entendre en mêlant la charité et la justice à leurs relations d'affaires.

Mais le meilleur est encore de posséder son propre foyer qu'on organise à son goût, et où la famille peut s'épanouir sans contrainte. Si la famille va bien, tout va bien: si chaque maison abrite un foyer heureux, c'est toute la ville qui sera dans la joie.

Y. T.

M. Victor Guay i.c. fait connaître la Westinghouse à un groupe d'ingénieurs

La Westinghouse Co. Ltd., compagnie récemment établie dans notre ville a été hier l'hôte de la Illuminating Engineering Society, groupant dans ses rangs des ingénieurs et représentants de plusieurs compagnies telles que la Westinghouse, la Northern Electric, la General Electric, la Quebec Power, la Cie Shawinigan Water and Power et plusieurs autres.

Les représentants de ces compagnies réunis dans notre ville ont pu visiter et admirer tous les développements et opérations de l'usine locale Westinghouse, qui fabrique des lampes depuis près de onze mois. Ils ont été pilotés dans leur visite à l'usine par MM. Buntain et Victor Guay, I.C., gérant général de l'usine et responsable de la production respectivement. Tous ont été à même de constater que le plan No. 5 de Trois-Rivières est l'un des plus modernes que possède la compagnie. Ils ont assisté à diverses opérations de la fabrication des lampes à incandescence qui sont fabriquées en exclusivité par notre usine.

Dans sa conférence, M. Guay qui est en charge de la production à l'usine, s'est plu à donner des statistiques concernant la production de son usine. Le plan de Trois-Rivières au dire de M. Guay produit à l'heure actuelle le nombre impressionnant de 50,000 lampes par jour. Cette production se chiffrera à trois millions par mois lorsque toutes les machines seront installées, c'est-à-dire dans quelques mois. L'usine elle-même consomme assez de gaz à chauffage durant l'année, pour chauffer une vingtaine de maisons de 8 pièces en moyenne durant tout un hiver. La première lampe sortie de l'usine de Trois-Rivières a été fabriquée le 15 mai 1951 à 9 heures du soir, c'est donc dire déclarait M. Guay, que nous avions réellement l'intention de fabriquer ici des lampes, le plus vite possible. M. Guay donna ensuite quelques spécifications concernant l'usine elle-même.

La nouvelle manufacture de la Westinghouse couvre une superficie totale 75,000 pieds carrés, dont 20,000 pieds sont occupés par la machinerie. La tuyauterie assemblée en ligne droite s'étendrait sur une longueur de près de 3 milles. Le seul transport de la fameuse citerne ronde construite pour la "City Gaz Co" de notre ville et achetée par la compagnie, a été à lui seul une entreprise gigantesque, puisqu'il a fallu la traîner sur une distance de près d'un mille pour l'amener près de l'usine actuelle.

En terminant, le conférencier remercia tout spécialement le personnel actuel de l'usine qui a dit après des efforts de volonté digne d'éloges, se familiariser avec les dirigeants de la compagnie, qui au tout début ne parlaient pas la même langue. Plusieurs, parmi les premiers employés ont dû suivre des cours spéciaux donnés par la compagnie pour se familiariser avec la langue anglaise et surtout avec les expressions propres à leur travail.

Le conférencier fut présenté par Bernard Marcoux de la Canadian Westinghouse, division de Québec, et remercié par M. Paul Paradis.

Les troupiers nationaux font du recrutement au Cap

Cap-de-la-Madeleine, 18. (DNC) — Le recrutement est commencé en notre ville pour le Corps Canadien des Troupiers Nationaux et déjà plusieurs hommes et jeunes gens s'intéressent à cette organisation.

Mercredi soir une réunion était tenue à l'hôtel de ville sous la présidence du capitaine J. N. Richer, officier-commandant du 9e bataillon. L'officier de liaison, le lieutenant Lorenzo Boisvert était présent de même que le troupier R. Houle.

Le premier à remplir une formule d'application fut M. Côme Lamothe, un jeune homme qui s'est déjà distingué dans le corps des Cadets de l'Air local. Un ancien sous-officier de l'escadrille 350, M. Albert L'Heureux a été nommé officier recruteur. Tous ceux qui désirent des renseignements concernant le corps des Troupiers ou qui désirent donner leur adhésion peuvent s'adresser à M. L'Heureux ou même à M. Lamothe.

A la réunion de mercredi son honneur le maire Roméo Morrissette a été lieutenant-honoraire à vie.

Voici quelques détails sur cette organisation: Le Corps des Troupiers Nationaux est composé de citoyens qui sont unis dans une organisation dans le but ultime de maintenir hautement la loi et l'ordre à travers le pays. Ils sont formés en milice irrégulière, ou en corps de police volontaire, en une force auxiliaire aux corps existants, selon la demande et l'urgence.

Ce corps ne prend dans ses rangs que de bons sportifs à l'esprit droit, loyal et sincère, tous sujets canadiens.

Le corps offre ses services aux autorités constituées en tout temps et surtout aux heures d'urgence.

Le but de ce corps est de voir les Troupiers dans leur ville, province et pays, donner l'exemple du civisme complet et demeurer toujours avant tout canadiens soumis aux lois du pays.

On peut atteindre M. L'Heureux à 277 St-Laurent et M. Lamothe à 261 Rocheleau.

Les péripéties bucoliques de l'abattage des dindes racontées devant la Cour

La Cour Supérieure baignait dans une atmosphère bucolique hier matin alors que le juge Léon Lajoie entendait une cause de M. Emilien Tousignant, de St-Adelphe, contre l'Abattoir Coopératif Avicole des Bois-Francs.

Il s'agit de vente de dindes, d'abattage de ce succulent volatile et de son écoulement sur le marché canadien à l'époque de la Fête de l'Action de Grâce, de Noël et du Jour de l'An.

M. Tousignant réclame de la Coopérative précitée la somme de $925., représentant le solde de la valeur des dindes qu'il a expédiées au défendeur et pour lesquelles il n'aurait pas reçu les sommes qu'il s'attendait de toucher à la suite de cette transaction.

M. Bernard Chagnon, ancien gérant de la Coopérative, a expliqué que cette entreprise n'achète pas les dindes, mais qu'elle les prend en consignation, les abat, les entrepose et les vend, après quoi elle distribue aux éleveurs le montant qu'elle a reçu tout en retranchant la somme due aux éleveurs le montant qu'elle a reçu tout en retranchant la somme exigée pour les services et l'administration de la Coopérative. Dans un certain cas, le tarif chargé au producteur était de $0.04 la livre et le montant reçu de l'acheteur $0.57, ce qui laissait un montant de $0.53 la livre au producteur.

M. Chagnon a expliqué qu'il était gérant de la Coopérative au moment où les transactions eurent lieu avec M. Tousignant et quelques autres cultivateurs de St-Adelphe, mais qu'il a donné sa démission le 5 mars dernier et que cette démission fut acceptée le 12 mars, de sorte qu'il ne peut présentement engager la Coopérative dans son témoignage.

Le procureur du demandeur, Me Jean-Marie Bureau, C. R., avait assigné M. Chagnon comme témoin de la poursuite et il avait demandé sur son sub-poena d'apporter devant la Cour les pièces officielles concernant la réception des dindes, leur expédition à la Coopérative Fédérée de Québec et le rapport des ventes par cette entreprise. M. Chagnon ne les avait pas en sa possession. Il expliqua qu'il n'a plus accès à ces pièces depuis qu'il a démissionné. Ces documents sont sous la garde du comptable de la Coopérative, M. Philippe Sévigny. C'est lui qui aurait préparé les documents à apporter hier et M. Chagnon n'a pas vérifié ce qui lui a été remis. La Cour a alors décidé d'ajourner la cause afin de permettre au demandeur d'assigner M. Sévigny et à M. Chagnon de se procurer les documents désirés par la poursuite.

Le juge Lajoie a alors ajourné la cause péremptoirement au 12 mai prochain, date de l'ouverture du prochain terme de la Cour Supérieure.

Mes Pager et Cie représentent la Coopérative dans cette cause.

Beaux projets du Club des 4-H du Cap-de-la-Madeleine

Cap-de-la-Madeleine, 18. (DNC) — De fondation assez récente le club des 4-H de notre ville se prépare déjà une cédule de réalisations qui seront tout à son honneur.

Il y a quelques jours nous avons parlé de la grande semaine d'embellissement qui sera dirigée par ce club et voilà qu'on nous annonce d'autres projets tout aussi intéressants.

On a mis à la disposition du club des 4-H un vaste terrain aux limites de la ville, sur la route Shawinigan, où des conifères ont été plantés en ces dernières années. Le temps de la transplantation est arrivé et ce sont les membres du club qui verront à faire ce travail. Ce sera pour eux leur première leçon pratique de sylviculture.

Ce qu'il convient de signaler particulièrement c'est l'intention du club de tout transformer le cimetière Ste-Famille en refaisant les allées, les parterres et en remplaçant la clôture actuelle par une belle haie d'arbustes. Chaque membre s'est engagé à consacrer deux heures à ce travail et ceci n'est que le minimum, d'aucuns y donneront un grand nombre d'heures. Le projet de rénovation comporte aussi la plantation de fleurs et de plantes d'ornementation. Inutile d'ajouter que le 4-H recevra des concours généreux à cette occasion.

Pour commémorer le passage de Frontenac à la rivière Faverel, au tout début de l'histoire de notre ville, le club des 4-H fera planter un chêne tout près de cette rivière. Le site sera désigné sous peu.

D'autres projets sont à l'étude, suivant ce que nous a laissé entendre M. Maurice Beaudet, gouverneur du club. Nous y reviendrons.

DIRECTEURS
Guy Bournival
J. A. Denoncourt, M.D.
Conrad Godin, D.D.S.
C. E. Lamothe
Roland Leroux, Ph.
CENT ASSOCIES
536 Radisson Tél. 303

DE MA FENETRE par Marie-Claude

Quelques femmes oublient l'importance de faire de l'homme, le chef de famille.

C'est aussi important que le bonheur d'un mari.

Voici quelques petits faits à vous rappeler:

Prendre au sérieux, les opinions qu'il exprime. S'il aime trouver le diner prêt, quand il arrive de son travail, rendez-vous à son désir. Et n'hésitez pas, de temps en temps, à dire devant lui: "Nous dînons à telle heure, parce que Jacques aime à manger, aussitôt qu'il arrive de son travail". C'est une façon de faire sentir à un homme, qu'on le considère comme chef de famille.

Le consulter sur tous les problèmes importants en rapport avec les enfants. Aucun homme ne se sentira chef de famille, si sa femme décide tout, à propos des enfants.

Faire de lui un hôte accompli. Il est si facile pour une femme de tout prendre en main quand ils reçoivent un couple, d'employer son mari seulement comme commissionnaire, lui commandant de faire ceci et cela. Mais la femme qui veut que son mari ne se sente pas frustré, comme chef de famille, doit en faire un hôte parfait.

Parler de la maison comme la "nôtre", non la "mienne". Bien des femmes parlent de "mon boudoir" et de "mes meubles de salle à diner". Quelques-unes même avertissent leur mari de ne pas faire de traces sur "mon tapis" et de sortir de "ma cuisine".

Prendre en considération le confort d'un mari, en meublant une maison. Si un homme n'a pas sa chaise de repos dans le boudoir, comment peut-il avoir la sensation d'être chef de famille?

Le consulter avant de prendre un engagement social. L'épouse qui dit: "Je déciderai avec Jacques", avant d'accepter une invitation, donne non seulement à Jacques le sentiment qu'il est chef de famille, mais laisse aussi savoir aux autres, qu'il le est réellement.

Carnet social

Fiançailles

A Pâques, ont eu lieu les fiançailles de Mlle Yvette St-Pierre, fille de M. et Mme Jos. St-Pierre, de Québec, à M. Jean Bégin, fils de M. et Mme Eugène Bégin des Trois-Rivières.

Au club de Badminton

Agiront comme hôtesses, samedi, au thé du Club de Badminton, Régiment des Trois-Rivières: Mlles Brigitte Mercier et Thérèse St-Laurent, Mmes Henry Bain et Georges Lavigne.

Déplacements

M. et Mme Wilfrid Caron et leur famille, étaient de passage dans la Vieille Capitale, dimanche, à l'occasion des fiançailles de leur fils Roger, M.D., à Mlle Louise Larochelle.

M. et Mme Roger Guilbert, de Sherbrooke, ont passé la fin de semaine dans notre ville, chez des parents.

M. Guy Vincent, de Parent, a passé la fin de semaine aux Trois-Rivières.

M. et Mme Alphonse Marchand, de Drummondville, ont passé la fin de semaine dans notre ville, les invités de M. et Mme Joseph Ricard.

M. et Mme Jean-Charles Bégin, étaient dans la métropole au début de la semaine.

M. R.-L. Toomps, de Montréal a passé la journée de lundi aux Trois-Rivières.

M. Louis Turcotte, de Montréal, a passé quelques jours aux Trois-Rivières.

Mlle Dorothy Fleming, de Québec, a passé la fin de semaine dans notre ville.

M. Cornelius McHogan, M.D., de Bayonnier, N.-J., a passé la fin de semaine aux Trois-Rivières

Mlle Suzanne Bégin, était de passage à Montréal, lundi.

M. Robert Preston, de Grand'Mère, a passé la fête de Pâques, chez son grand'père M. Louis Bertrand.

M. et Mme Sydney Cohn et leur famille, de Brooklyn, ont passé quelque temps dans notre ville en fin de semaine.

M. et Mme Jean-Baptiste Dumaine et M. et Mme René Dumaine, de St-Boniface, Manitoba, étaient les invités de M. et Mme Hector Heroux dernièrement.

Mme Jules St-Pierre, de Montréal, était l'invitée de M. et Mme Gérard Blanchard, ces jours derniers.

Mlle Denise Tétreault, étudiante à Montréal, a passé la fin de semaine dans notre ville, chez ses parents M. et Mme A. Tétreault.

M. Jean-Marie Ayotte, de Berthier, a passé quelque temps dans notre ville.

M. et Mme Henri Alarie et leurs fils, Pierre, Paul et Bertrand, de Valcartier, ont passé la fin de semaine dans notre ville, les invités de M. et Mme Simon Tremblay.

M. Jean-Paul Gosselin, étudiant à l'Université de Montréal, était de passage dans notre ville, mercredi.

M. Georges Daudelin, étudiant au Jardin Botanique, de Montréal, était l'invité de Mlle Hélène Gaudreault, en fin de semaine.

M. Conrad Matteau, de Shawinigan, a passé la fin de semaine dans notre ville.

M. Gaston Savard, de Montréal, était de passage dans notre ville, dernièrement.

M. Robert Caron, de Sorel, a passé la fin de semaine dans sa famille.

M. et Mme Fritz Prévost, leurs filles Patsy et Marcia, du Camp Borden, étaient de passage aux Trois-Rivières, jeudi en visite chez des amis.

M. Guy Germain, étudiant à l'Université de Montréal, a passé la fête de Pâques dans sa famille.

M. Gilles Méthot, étudiant à Montréal, était de passage dans sa famille, dernièrement.

M. Luc Mercure, de Montréal, était de passage aux Trois-Rivières, mercredi.

St-Tite

Le Dr Florent Groleau, est de retour d'un séjour à New-York, où il visitait différents centres d'optométrie. Il était accompagné du Dr Camille Quintal, de Montréal.

Le snobisme alimentaire devrait être évité, dit Mme W.-R. Walton de l'A.C.C.

(P.C.) — Mme W.R. Walton, junior, d'Oakville, en Ontario, affirme que c'est une corvée des plus pénibles pour les Canadiennes que de faire des emplettes dans ces temps où le coût de la vie est si élevé et où il est si difficile d'économiser.

En tant que présidente de l'Association Canadienne des Consommateurs, Mme Walton a consacré une grande partie de son temps à étudier les problèmes des ménagères par tout le Canada.

Il y a six mois, l'association des consommateurs a accordé tout son appui à la campagne d'économie lancée par le conseil national des femmes. Depuis lors, l'association n'a cessé d'exhorter ses quelque 13 mille membres à mettre en pratique les visées de la campagne et à les faire connaitre de leurs voisines.

"Chaque fois que nous mettons le pied dans une épicerie, que nous achetons des vêtements pour nos enfants ou du combustible pour la fournaise, dit-elle, nous nous apercevons que trop, à quel point en sont les conditions inflationnaires. L'Association Canadienne des Consommateurs a fait appel à ses membres, poursuit Mme Walton, pour qu'elles donnent l'exemple en pratiquant l'économie — et ce, avant que l'inflation ne s'aggrave et ne nous entraine dans le chaos économique."

Les gros achats de friandises, de gâteaux et de pâtisseries augmentent de beaucoup les dépenses hebdomadaires pour les aliments, souligne Mme Walton. Mais l'achat d'autres aliments en grandes quantités aide à en réduire le coût.

En s'unissant, les familles peuvent coopérer à réduire le coût du lait, suggère Mme Walton.

On peut ainsi acheter le lait en poudre en barils de 50 livres.

Un groupe de familles l'a fait, dit-elle, et le baril de 50 livres a produit 200 pintes de lait, qui revenait à cinq cents la pinte.

La présidente de l'Association Canadienne des consommateurs a elle-même découvert qu'il est possible de réduire la quantité de sucre dans les recettes par autant qu'un huitième de tasse lorsqu'une pleine tasse est indiquée.

"Le snobisme alimentaire devrait être éliminé; dit-elle." le foie de boeuf trempé dans du lait a le même goût que le foie de veau et coûte la moitié moins. Le saucisson est un aliment très nourrissant.

Mme Walton a une méthode peu dispendieuse d'utiliser le lait en poudre pour faire ce qu'on jurerait être de la crème fouettée.

Les ingrédients: une demi-tasse d'eau; une cuillerée à table de jus de citron; une demi-tasse de poudre de lait écrémé; deux cuillerées à table de sucre; un quart de cuillerée à thé d'essence de vannille.

Verser l'eau et le jus de citron dans un bol et ajouter le lait en poudre. Battez jusqu'à consistance, en ajoutant graduellement le sucre et la vannille. Faites refroidir et utilisez tout comme de la crème fouettée. Cette recette donne deux tasses et demie de garniture.

Voici une autre suggestion de Mme Walton pour faire durer une livre de steak:

Il s'agit de faire un pain à la viande avec une livre de steak dans la ronde, haché; trois quarts de tasse de tomates; trois-quarts de tasse de miettes de pain ou de farine d'avoine; du sel, du poivre; mélanger bien le tout. Ajoutez des oignons au goût. Faites cuire de 30 à 45 minutes.

Ste-Geneviève de Batiscan

Mlle Renée Nobert, de Lévis, a passé quelques semaines chez son père M. Grégoire Nobert.

Mlle Eugénie Trudel est de retour d'un séjour à Grand'Mère.

Mlles Gaby et Nicole Tremblay, de la vieille capitale, ont passé quelques jours les invités de M. et Mme Georges Grant.

Mlle Mariette Nobert de Montréal, a passé la fin de semaine dans sa famille.

Mlles Elise Nobert et Colette Jacob de Shawinigan, ont passé la fin de semaine dans leurs familles.

M. et Mme Elphège Massicotte de Québec, étaient les invités de Mlles Massicotte, à l'occasion de la fête de Pâques.

M. et Mme André Chartier de Montréal, ont fait un court séjour à Ste-Geneviève, les invités de Mlles Marie-Jeanne et Régina Germain.

Authier-Lafrenière

Shawinigan-Sud. — Ces jours derniers, en la cathédrale Saint-Joseph, à Springfield, Massachusetts, Etats-Unis, le Révérend Père Aubertin, c.s.v., curé de la paroisse, a béni le mariage de Mlle Huguette Lafrenière, de Shawinigan-Sud, fille de M. et Mme Octave Lafrenière, de Shawinigan-Sud, à M. Emery Authier, Jr., C.A., fils de M. et Mme Emery Authier, de Springfield, Mass.

Les deux pères servirent de témoins à leurs enfants, Mlle Roberte Lafrenière, soeur de la mariée, et M. Joe Marten, ami intime du marié, agissaient comme fille et garçon d'honneur.

Les nouveaux époux sont partis pour New-York, où, temporairement, ils éliront domicile.

Nos meilleurs voeux.

Shawinigan-Sud

Shawinigan-Sud (D.N.C.) — M. et Mme Jean-Baptiste Dumaine, M. et Mme René Dumaine, de Saint-Boniface, Manitoba, Mme Hector Héroux et M. Jean Héroux, des Trois-Rivières, en visite chez M. et Mme Roland Héroux, ces jours derniers.

Mme Charles-Edouard Lambert est de retour dans sa famille, après un stage de quelques semaines à l'hôpital Sainte-Thérèse de Shawinigan. Elle poursuit sa convalescence au milieu des siens. Nos meilleurs voeux de prompt et complet rétablissement.

M. et Mme Octave Lafrenière, et leurs enfants, Mlles Jeannine, Roberte, Lucie, Cécile, et M. Gaetan Lafrenière, de passage à Springfield, Mass., ces jours derniers, à l'occasion du mariage de Mlle Huguette Lafrenière et de M. Emery Authier.

Shawinigan

Shawinigan. — M. Gédéon Leblanc est de retour d'un stage de plusieurs semaines, en Floride.

M. Percy W. Wright, secrétaire-trésorier de la Shawinigan Chemicals Limited, de passage à Shawinigan, mercredi.

M. et Mme Arthur Biron, du Cap-de-la-Madeleine, en promenade à Shawinigan, ces jours derniers.

Danse d'été

La danse estivale organisée par un club ou une oeuvre de charité, connait toujours beaucoup de succès. Et chaque élégante veut y paraître à son mieux. Aussi, nous illustrons durant quelques jours, différents modèles qui pourront sans doute en inspirer plus d'une. Ci-haut, petite robe sans manche et à large encolure, dont la jupe très large accentue la silhouette juvénile. Le bolero qui la recouvre est en même tissu satiné, garni de pierres du Rhin. Les motifs qui l'ornent sont des papillons multicolores.

Le coin de la ménagère

Voici maintenant quelques suggestions pratiques pour la ménagère: Prenez garde de ne pas respirez les émanations qui se dégagent de la peinture et du vernis, si vous êtes en train de "refourbir" vos murs ou votre ameublement. Si vous respirez ces émanations, elles peuvent vous irriter la gorge et les conduits nasaux. Lorsque vous peinturez, ne restez jamais la tête au-dessus d'une chaudière de peinture, ou même d'une petite boîte.

x x x

Lorsque vous faites votre repassage, essayez de repasser de façon naturelle. Après tout, le but du repassage est de redonner au vêtement l'aspect qu'il avait quand il était neuf. Par conséquent, n'étirez pas le tissu et ne pressez pas trop dessus. Repassez doucement, dans le sens du tissage.

L'odeur et la fumée qui remplissent votre cuisine lorsque vous renversez quelque chose par accident dans un four chaud peuvent être très désagréables. La prochaine fois qu'un tel accident se produira, répandez un peu de sel sur ce qui a été renversé, et ajoutez un peu de cannelle. Au lieu d'une fumée irrespirable, vous obtenez une senteur agréable. Puis, nettoyez le four, une fois qu'il s'est refroidi.

x x x

Saviez-vous que les laines angora, merino et ordinaire sont tout à fait réfractaire aux changements brusques de température? Ne plongez jamais dans l'eau froide un gilet ou tout autre mélange que vous venez de retirer de l'eau bouillante, ou même chaude, sans quoi vous vous exposez à des déceptions. Il arrive très souvent que la laine rétrécisse fortement, lorsque les transitions sont trop rapides. Aussi, les experts déconseillent-ils fortement de faire sécher un lainage à côté d'un ventilateur,, d'un ventilateur, d'un poêle ou d'une fournaise dégageant une température supérieure à cent degrés Fahrenheit, tout comme il n'est pas bon d'exposer le même lainage au froid extrême, quelques secondes après l'avoir fait tremper dans de l'eau chaude.

x x x

Si vous peinturez vos meubles ces jours-ci, ayez soin d'exécuter ce travail dans un endroit sec. Le bois tend à se gonfler dans les pièces humides et la peinture ou les vernis ne sèchent pas aussi bien, dans de tels endroits.

x x x

Il arrivera parfois qu'un éventail électrique rende un service très utile aux ménagères qui travaillent une pièce où il fait plutôt frais. Très souvent, la chaleur circule mal et seulement en hauteur. En pareil cas, disposez l'éventail de façon que l'air qu'il déplace soit dirigé vers le plafond, ce qui aidera quelque peu à réchauffer la pièce.

x x x

Si vous vous servez de la couche carrée, repliez une ou deux fois dans le sens de la longueur de façon à former une bande un peu plus large que les hanches de bébé. Repliez un des bouts de la couche jusqu'à la longueur désirée. Mettez la couche sous le bébé en ramenant la partie repliée entre les jambes. Epinglez solidement à hauteur des hanches les deux coins que vous attacherez également à la chemise

Les beaux jours et les souliers de madame

Maintenant que plus d'une élégante a enlevé ses caoutchoucs, nous voyons les jolis souliers que les dessinateurs américains ont créé pour les beaux jours. Le nylon est sans contredit, la grande nouveauté de l'année. A gauche, chic pump de suède noir orné de mèche de nylon noire. A droite: soulier à courroie en suède marine, avec combinaison de mèche blanche.

Une missionnaire laïque, en route vers le Niger

(P.C.) — Les quincailliers d'Ottawa commencent à s'habituer aux achats étranges d'une petite femme de 23 ans, Pat Styran. L'autre jour par exemple, Pat a commandé une baignoire galvanisée, 12 cadenas et un sifflet de police et ce n'était là que le début de sa liste de nécessités ménagères pour un séjour de quatre ans en Afrique comme missionnaire. Elle part ce mois-ci pour le Niger avec l'aide financière de l'église baptiste du Calvaire, à Ottawa.

La jeune missionnaire sera loin de tout magasin pendant un bon bout de temps, c'est pourquoi son stock de vêtements comprend une douzaine de paires de chaussures, 24 robes, huit robes de nuit, 18 paires de bas et une paire de bottes protectrices contre les moustiques.

Pat apportera aussi des articles de maison, dont un lit pliant, une chaise longue et, naturellement, la baignoire galvanisée.

Il est facile de concevoir à quoi serviront les cadenas, mais quand au sifflet de police, tout le monde a donné sa langue au chat. Pat déclare qu'elle s'en servira pour appeler les indigènes qui, elle espère, feront fonctionner un petit moulin à blé. Ce moulin est un autre des étranges articles que Pat apportera au Niger avec elle.

Possède une nouvelle senteur agréable ... Garde votre fraicheur comme il garde votre santé

• Le Nouveau Lifebuoy vous assure une protection plus durable de la tête aux pieds parce que le Nouveau Lifebuoy avec Puralin—le nouvel ingrédient scientifique—laisse votre épiderme plus propre que jamais auparavant. Sa mousse riche et abondante purifie véritablement les pores. Oui, le Nouveau Lifebuoy nettoie plus profondément, garde votre fraicheur comme il garde votre santé. Et il sent si bon. Achetez le doux et délicat Lifebuoy dès aujourd'hui.

EMPLOYEZ-LE TOUS LES JOURS

VOTRE FAMILLE A-T-ELLE DÉCOUVERT LES NOMBREUX USAGES DU NOUVEAU LIFEBUOY?

LE MOYEN MODERNE DE GARDER VOTRE FRAÎCHEUR DU MATIN AU SOIR

Si vous êtes LASSE TOUT LE TEMPS

PRENEZ DES

PARCE QUE— La sensation de fatigue et le mal de dos sont souvent dus à l'irritation des voies urinaires et au trouble de la vessie; et, depuis plus d'un demi-siècle, les Pilules Dodd's pour les Reins ont aidé à soulager les maux de dos et la sensation de fatigue en stimulant les reins. Achetez des Pilules Dodd's pour les Reins à un comptoir de pharmacie. Recherchez la boite bleue à bande rouge. Vous pouvez compter sur Dodd's. 161P

Surf rend votre linge vraiment net, et frais comme la brise.

Même s'il a séché à l'intérieur — le linge lavé au Surf est DEUX FOIS PLUS FRAIS et beaucoup plus net!

Les Mousses Ordinaires Jugez de la propreté de votre linge à son odeur. Les mousses ordinaires laissent des dépôts de savon, de GRAISSE MALODORANTE dans les tissus. Votre linge NE PEUT PAS SENTIR FRAIS parce qu'il n'est pas vraiment net!

La Mousse Surf Surf déloge jusqu'à la dernière trace de graisse et de saleté ... Vous n'aurez plus à redouter cette ODEUR DE LINGE SALE. Même séché à l'intérieur, un lavage Surf est DEUX FOIS PLUS FRAIS parce qu'il est nettoyé à fond et de part en part!

SURF

Les Compagnons ont su donner à "La Souriante Madame Beudet", une modernisation de très bonne aloi

La mode est à la modernisation. Presque partout à travers les continents, les grandes troupes lyriques ou dramatiques ont tendance à rajeunir les oeuvres que plusieurs siècles de tradition avaient laissées inchangées. Exemple, le Metropolitan Opera de New-York qui entreprend peu à peu de changer ses décors, costumes et mises en scène pour leur donner davantage un cachet s'adaptant à la vie d'ajourd'hui; on joue parfois Racine en tenue de soirée et l'on convie le public à une sorte de festin où l'art pur de la tragédie est fort tenué de tout artifice.

"La Souriante Madame Beudet" que les Compagnons de Notre-Dame ont joué avec coeur et intelligence hier soir, à la première de cette pièce de fin de saison, a été écrite il y a trois décades. C'est donc dire que l'oeuvre de Denys Amiel et André Obey est passablement moderne mais la troupe locale transpose l'intrigue à nos jours par les costumes, les décors, les accessoires et l'ambiance. Cette modernisation est tout à fait de bon aloi puisque les caractères créés par les dramaturges sont aussi vrais aujourd'hui qu'ils l'étaient il y a trente ans.

Madame Beudet, à quarante ans, a derrière elle une douzaine d'années de vie conjugale. C'est une petite provinciale parvenue qui n'a pas su s'habituer aux sautes d'humeur et aux manies de son époux. Exaspérée et s'attristant sur le vide de son existence, il lui semble désormais impossible de vivre plus longtemps avec l'homme qu'elle a aimé jadis.

Le mari, de son côté, est un bourru sans malice. Il aime à tonitruer en présence de sa femme, à faire peser sur elle tout le poids de sa mâle autorité et à disposer comme il l'entend les meubles et les objets de la maison. Ce marchand tempétueux n'a, pas plus que sa femme, le sens de la psychologie. Leur ménage ne témoigne d'aucune compréhension mutuelle. On sait que Beudet aime son épouse mais, elle ne le sait pas encore. Il lui prend même la sinistre pensée de s'en débarrasser par le meurtre.

Beudet à la manie mesquine de s'amuser avec son pistolet, de tourner le canon vers sa tempe et de presser sur la gachette. Au début, cette habitude peu orthodoxe effrayait sa femme mais, peu à peu, elle s'y était fait. Aujourd'hui, au comble de la nervosité, elle décide d'insérer des balles dans l'arme toujours restée vide puis de faire croire à un accident.

Au deuxième acte, la venue de Marguerite Prévot, une amie de toujours de la famille Beudet, fait regretter à Mme Beudet l'acte criminel qu'elle vient de poser. Elle essaiera de décharger le pistolet mais les circonstances voudront qu'elle ne reste pas seule assez longtemps pour pouvoir le faire. C'est à partir du moment où Beudet s'emparera de nouveau de son arme que la pièce d'Amiel et d'Obey prend l'allure d'un vrai mélodrame. Contrairement à l'attente du spectateur, le coup part mais dans une direction inattendue.

Ce coup de feu se situe au summum de l'action et donne le point de départ à une réconciliation qui semble vouloir être durable. Dans le rôle-titre, Philomène Moreau sait exprimer dans toute leur ampleur les sentiments et les impressions qui l'opressent. Elle se fait tour à tour haineuse, sentimentale ou "poseuse" tel que l'exige son personnage.

M. Beudet, personnifié par Guy Ferron, est exaspérant à souhait. Le ton toujours autoritaire, il fait voir que c'est lui le chef de la maison. Depuis "Le Gendre de M Poirier", pièce où il a débuté chez les Compagnons, c'est à n'en pas douter son meilleur rôle.

Mme Graziella Carette joue, de son côté, une Marguerite Prévot de toute simplicité et sobriété. Son retour sur la scène, après plusieurs années d'absence, sera une précieuse contribution au théâtre local. Femme d'intrigue avant tout, Marguerite donne la note juste de sa situation.

Antonio Mondor apporte dans son M. Lebas toute son intelligente expérience de la scène. Son rôle de l'associé de Beudet dans un commerce de draps fait de lui un personnage sympathique et compréhensif dans les impasses difficiles que doit surmonter son ami. Mme Lebas, qu'interprète Edmée St-Yves, tient un juste milieu agréable.

Parmi les rôles secondaires, Juliette St-Hilaire se fait remarquer par l'allure et l'entrain qu'elle donne à Eugénie, la cuisinière. Ce n'est peut-être pas la plus longue, mais c'est sûrement l'une de ses meilleures compositions. Alfred Jacques, dans son Jacques Dauzat, et Jacques Dufresne (un employé) complètent la distribution avec beaucoup d'aplomb même si leur personnage ne comporte rien de caractéristique. Ghislaine Charest, dans le rôle de Gabrielle, la bonne, a pour elle le charme et la jeunesse.

Encore une fois, la mise en scène de Gérard Robert se trouve à la hauteur de la situation. Les trouvailles intéressantes qu'il accumule et le souci du détail qui semble sa constante préoccupation continuent de confirmer son talent de directeur artistique. Les décors de Joan Page, avec ses costumes et ses accessoires, témoignent d'un goût exquis du sens des couleurs et des proportions. La musique est bien sélectionnée pour décrire les situations.

Un mot aussi du lever de rideau: une fantaisie de Patrice Buet intitulée "Une minute s'il vous plaît". Cet acte se joue à l'envers des décors de "Madame Beudet" et prélude techniquement bien à l'oeuvre qui suit. Les jeux de scène, l'intrigue, les personnages sont cocasses à souhait. La distribution, entièrement masculine, comprend Fernand Hardy, dans le rôle de Pistache, le metteur en scène Robert Lévesque, André Biron, Jean-Marie Derome, Jacques Dufresne, Louis-Charles Robert et Roméo Robert.

Avec cette fin de saison, qui fut brillante, on ne peut le contester, et qui dota Trois-Rivières d'un Théâtre régulier de tous les jeudis, il n'y a, semble-t-il, plus qu'un souhait à formuler: celui qu'on remette à l'affiche une de ces bonnes pièces dans le genre de celles qui ont fait la renommée des Compagnons de Notre-Dame depuis cinq ou six ans. Par exemple un Ghéon, un Molière, un Marivaux, un Romains. . . pourquoi pas un Shakespeare ou un Montherlant? Ou une pièce canadienne de bon calibre s'il y a lieu. Pourquoi pas?

Jacques Huray

La Pologne a accru son budget militaire

Stockholm, 18 (Reuters) —La Pologne a presque doublé ses dépenses militaires dans son budget record de cette année.

Les détails du nouveau budget, parvenus à Stockholm, précisent que ses dépenses militaires se chiffreront par 6,601,925,000 de zlotys ($1,680,000,000), ou environ 10 pour cent de son budget total. Cette somme destinée aux dépenses d'armements est presque le double de celle de l'an dernier.

Dans le budget de 1948, la défense avait reçu 34,100,000,000 de zlotys, mais cette somme n'équivaut qu'à seulement 1,023,000,000 de zlotys d'après la valeur actuelle de cette devise. L'an dernier le zolty a été dévalorisé, et maintenant trois nouveaux zlotys en valent 100 anciens.

Des chiffres officiels révèlent que les dépenses pour le maintien de la police secrète en le contre-espionnage ont plus que doublé au cours des deux dernières années, soit depuis la nomination du maréchal Rokossowski, d'origine russe, comme ministre polonais de la défense.

Sous les ordres de Rokossowski la Pologne a resserré sensiblement ses liens de sécurité en dépensant 2,815,528,000 zlotys cette année, soit plus que le double de 1950.

Les journaux polonais mandent que 16,194,000,000 de zlotys sont destinés aux services sociaux et culturels cette année, soit le double des dépenses militaires. Seulement, les économistes à Stockholm sont d'avis que ces chiffres sont trompeurs. Par exemple, il y a une somme de 26,559,000,000 de zlotys dans le budget de cette année destinée à "l'économie nationale", expression vague qui peut aussi bien signifier le coût d'une nouvelle usine d'armements ou une nouvelle manufacture où l'on fabriquera des marchandises destinées aux consommateurs.

Tout indique que tous les fonds disponibles sont dirigés vers les usines de guerre, parce qu'il existe une pénurie progressive de marchandises pour les consommateurs en Pologne.

Cependant, les efforts de la production polonaise ont été rendus difficiles à cause des gigantesques entreprises de reconstruction d'après-guerre, que même ses critiques ne peuvent que louanger. Néanmoins, les marchandises disponibles il y a quelques années sont infiniment rares actuellement.

D'autre part, le budget a bonne apparence. Les dépenses totales se chiffrent par 62,876,000,000 de zlotys et on s'attend à des revenus se chiffrant par 63,718,000,000 de zlotys. Les deux représentent environ une augmentation de 20 pour cent par rapport à l'an dernier.

Refusé par l'armée et sans travail, il se fait voleur

Montréal, 18. -(P.C.)- Un jeune homme de 24 ans, Léonard Fournier, de Montréal, a déclaré, hier, devant le juge René Théberge "qu'il était retombé dans le mauvais chemin, parce qu'il n'avait pas pu obtenir de travail et parce que l'armée l'avait refusé à sa sortie du pénitencier de Dorchester, N.B."

Fournier s'est exprimé dans les termes que voici:

"Je viens de sortir du pénitencier où j'ai purgé une peine de cinq ans. J'ai tout fait pour obtenir du travail et pour entrer dans l'armée, mais en vain. Je suis membre d'une famille de 22 enfants et mon père est très pauvre. Que voulez-vous! Lorsque je me suis senti abandonné, je suis retombé dans le mauvais chemin".

Fournier s'est reconnu coupable. Il y a une dizaine de jours, d'avoir volé six chèques, d'une valeur globale de $950, se trouvant dans une lettre et d'avoir monnayé deux de ces chèques après les avoir endossés.

Il a été appréhendé dans une succursale de la banque de Montréal, alors qu'il tentait d'encaisser un autre chèque volé. Il avait été obligé de prendre la fuite, lorsqu'un employé de la banque eut reconnu le chèque qui avait été rapporté volé. Fournier s'était emparé d'une chaise qu'il avait brisé, pour utiliser un des barreaux afin de se frayer un chemin jusqu'à la sortie de la banque. Il avait trouvé refuge dans une boulangerie où un messager de la banque l'avait repéré et tenu en joue, avec son revolver, jusqu'à l'arrivée de la police.

Le juge Théberge lui a imposé une peine de quatre ans pour le vol des chèques; une autre de trois ans, pour avoir fait un faux endossement, et une troisième de trois ans, pour avoir tenté d'encaisser le chèque volé. Toutes ces sentences seront purgées concurremment.

Le président du tribunal lui a expliqué qu'il ne pouvait pas se montrer clément à son endroit, surtout en raison de son dossier judiciaire.

L'embargo sur les viandes doit disparaître

Sherbrooke, 18 (PC) — L'hon. Sénateur Adélard Godbout, ancien premier ministre de la province de Québec, a déclaré hier à un journaliste qu'au cours de l'été il n'y aura plus lieu de craindre la fièvre aphteuse et que l'embargo imposé sur les viandes devrait disparaître.

Le sénateur Godbout était l'un des participants à la vente à l'enchère d'animaux d'élevage à l'arène de Sherbrooke. Il a déclaré que les prix auraient probablement eu pour effet d'auerer les cultivateurs les éleveurs et autres.

Albertains de langue française invités au congrès

Edmonton, 18 (PC) — M. Emilien Rochette, de Québec, a invité hier soir, les quelque 45,000 citoyens de langue française de l'Alberta à prendre part à un ralliement monstre qui aura lieu à Québec en juin, ainsi qu'à Montréal et aux Trois-Rivières.

Ce congrès est celui de la langue française qui se déroulera dans la Vieille Capitale du 18 au 24 juin, de concert avec les manifestations à l'occasion du Centenaire de la fondation de l'Université Laval.

M. Rochette, président du comité financier du comité permanent de la Survivance Française en Amérique, a porté la parole à l'occasion du congrès annuel de l'Association Canadienne de Langue française de l'Alberta.

I la dit que plus de 100,000 visiteurs sont attendus au ralliement de Québec qui aura lieu en même temps qu'une centaine d'autres congrès.

M. Rochette a félicité les citoyens de langue française de l'Alberta pour la fiète qu'ils attachent à la langue française. Il a souligné qu'en se rendant compte de la place qu'occupe le Canada dans le monde actuellement, il est important de savoir les deux principales langues en usage dans l'univers.

"La situation actuelle dans le monde est tellement grave", a dit M. Rochette, "que les deux grandes races au Canada doivent collaborer plus étroitement que jamais dans une compréhension mutuelle et dans le respect des droits essentiels de chacun afin de pouvoir présenter un front uni contre les forces subversives.

Premier départ de l'Empress of Canada

Montréal, 18 — Le paquebot de 20,000 tonnes du Pacifique Canadien "Empress of Canada" quitte le port de Montréal ce matin, à 11 h. 00, pour retourner à Liverpool. Ce sera le premier paquebot à partir du port de la metropole cette année.

Plusieurs montréalais prendront place à bord, y compris Lady Shaughnessy, petite fille de Lord Shaughnessy ancien président du Pacifique Canadien, et M. T. F. R. Elliott, gerant de la Dominion Bank.

Parmi les autres passagers, on remarque M. A. Ross Poyntz, de Toronto, directeur-gérant de l'Imperial Life Insurance Co. of Canada; M. J. L. McLachlin, de Toronto, vice-président de la Confederation Life Association; M. Norman Proctor, de Stoke-On-Trent, Angl., directeur de la Co-operative Wholesale Society; M. H. M. Gibson, de Disley, Angl., vice-président du Conseil du Co-operative Travel Service; M. George F. Jermy, de Winnipeg, fonctionnaire de la Great West Life Assurance Co.; Mme O. Taylor, épouse d'un financier bien connu de Toronto.

Le navire est sous le commandement du capitaine J. P. Dobson et fera encore 10 voyages entre le Canada et le Royaume-Uni au cours de la saison.

MADELON
DERNIERE FOIS CE SOIR
JOAN FONTAINE LOUIS JOURDAN "Lettre d'une Inconnue" 2 Grands Films
AUSSI
"La Dernière Course" avec ALAN LADD

IMPERIAL
DERNIER JOUR
La Révolte des Fauves
SABU RUSSELL BEY
Aussi:
Les MAUDITS
Henri VIDAL Paul BERNARD

CAPITOL
DERNIER JOUR
grand programme double
MGM laughingly presents "The LAW and the LADY"
GREER GARSON MICHAEL WILDING
AUSSI
M-G-M's BANNERLINE
BRASSELLE · FORREST BARRYMORE · STONE

RIALTO
DERNIER JOUR
COLUMBIA PICTURES presents RANDOLPH SCOTT MAN IN THE SADDLE
2e GRANDE VUE
POLICE BULLETS WRITE "CASE CLOSED" ON SUPER CRIME DEAL!
ROADBLOCK
CHARLES McGRAW JOAN DIXON

CHAMPLAIN
AUJOURD'HUI SEULEMENT
En français
'Les ailes brûlées'
Au même programme:
"Daughter of Rosie O'Grady"
CE SOIR
Tirage des prix de la Chambre de Commerce des Jeunes

CINEMA de PARIS
SACRIFIERA-T-IL SON ENFANT SA FEMME SON FOYER?
Commençant DEMAIN
Papa, je t'en supplie, ne pars pas avec cette femme! Maman est malade et elle pleure! Et moi qui t'aime tant, je veux te garder. Ne nous quitte pas!
BEL Amour
avec ANTONIO VILAR GISELLE PASCAL
INCONTESTABLEMENT LE PLUS GRAND SUCCES DE L'ANNEE! RETENEZ LA DATE ET VOYEZ CE FILM!
En programme double:
Henri Guisol dans le clochard milliardaire
POURRIEZ-VOUS VIVRE, SANS ARGENT. ESSAYEZ... C'EST DROLE!
avec Jacqueline GAUTHIER-Raymond SOUPLEX
AUJOURD'HUI DERNIER JOUR
"LA BEAUTE DU DIABLE" "LES FEMMES SONT FOLLES"

SERVICE GARANTI
Enlève les taches
Dégage la saleté
Ravive les couleurs
Banit les odeurs de transpiration avec
APPROVED SANITONE SERVICE
N'OUBLIEZ PAS NOTRE SPECIAL DE FIN DE SEMAINE
Pichette NETTOYEUR TEINTURIER
TEL. 5300 MAGASIN 140 RUE HERTEL

VOUS EN AVEZ PLUS POUR VOTRE ARGENT
lorsque vous achetez une CONNOR-THERMO
Si nous recommandons la CONNOR c'est que nous savons qu'elle est la plus avantageuse et qu'elle vous OFFRE LA MEILLEURE GARANTIE QUI SOIT!
Ses 41 caractéristiques durables, y compris la cuve THERMO exclusive et brevetée qui conserve l'eau CHAUDE pendant toute la durée du lavage, vous économisent de l'argent, du travail, et vous donnent plus de liberté les jours de lessive.
LE PLUS HAUT PRIX POUR VOTRE VIEILLE LAVEUSE
Pous vous faciliter l'achat d'une CONNOR, nous vous reprendrons votre vieille laveuse au plus haut prix en échange d'une nouvelle THERMO. Nous serons heureux de vous faire une démonstration à notre magasin ou chez vous.
PRIX NOUVEAU $219.00
Garantie de 4 Ans
Conditions de paiements faciles si désirées
A. BÉLANGER (DÉTAIL) LTÉE
H. K. LAFLAMME, Gérant
1548 rue Badeaux Trois-Rivières Tél. 1256

HABITS POUR HOMMES
SPECIAL au MAG. RENOMME
Justement reçu — Nouveau style devant simple à un bouton. Modèle 1952
GABARDINE "Vénitienne"
ou gabardine unie.
Dernière nouveauté
• Gris • Bleu • Pastel, etc.
$35.
REGARDEZ 2 paires de PANTALONS
Valeur $55. avec les 2 pantalons
HABITS pour GARCONS
POUR LA PREMIERE COMMUNION
Bleu marin ou Tweed brun ou bleu
Avec 2 PANTALONS $12.95
Renommé
1586, RUE BADEAUX TROIS-RIVIERES

Ouvrez un compte courant
Jours pour payer 60 Jours pour payer
Sans acompte Sans intérêt
Nous vous offrons en tout temps des toilettes du plus haut goût.
• MANTEAUX
• COSTUMES
• ROBES
• TRENCHES
Voyez sans retard nos collections nouvelles de printemps et profitez de cette offre exceptionnelle.
SANS CHARGE SUPPLEMENTAIRE
Strictement au prix du comptant
Spécialités
• Vêtements sport
• Manteaux de fillettes
Notre étiquette est synonyme de qualité, de beauté et de bon goût
UN SEUL PRIX TOUJOURS LE PLUS BAS
GASCON Inc.
Exclusivité féminine
250 des Forges Tél. 2512
60 JOURS pour payer sans acompte

Nos vêtements sont de haute qualité et de coupe impeccable.
• PALETOTS
• COMPLETS
• TRENCHES
• GILETS SPORT
Notre mercerie provenant des meilleurs manufacturiers est votre garantie d'un vêtement de luxe.
Spécialités
Vêtements sports
VETEMENTS SUR MESURES
Ouvrez un compte courant
Jours pour payer 60 Jours pour payer
Sans acompte Sans intérêt
UN SEUL PRIX TOUJOURS LE PLUS BAS
Magasin Charles Kraft
CONFECTIONS pour Hommes et jeunes Gens
343 - 351 Des Forges
Trois-Rivières, Qué.

M. Burroughs Pelletier et le problème du zonage

Grand'Mère, 18. — Le directeur du Service d'Urbanisme au ministère des Affaires Municipales de Québec, M. Burroughs Pelletier, a rencontré le conseil de ville de Grand'Mère, hier après-midi, à cinq heures, à l'hôtel de ville. Cette entrevue préliminaire en vue de l'aménagement d'un plan directeur de zonage pour notre ville a contribué à nettement orienter nos édiles sur le travail à faire dans les quelques mois qui suivront. M. Pelletier, qui connait très bien Grand'Mère, a donné des directives claires et précises aux autorités municipales sur la technique du zonage et la constitution de nouveaux règlements de construction. Sur la photo, nous apercevons, de gauche à droite, M. Alfred Therrien, échevin; M. Pelletier, à la table, en train de travailler sur un plan de la cité; M. Pierre Larocque, échevin; son honneur le maire Albert Thibeault; M. Lewis Laforme, échevin; M. Philias Villemure, ingénieur; Me Marcel Crête, secrétaire-trésorier de la cité et M. Jean Béique, gérant, qui dirige présentement les travaux préliminaires du plan directeur de zonage. A la demande du conseil, Me Crête a déjà commencé la refonte des règlements de construction.

— (Photo: Le Nouvelliste)

Année record de production à la Shawinigan Chemicals

Shawinigan, 18. — L'année 1951 a été une année record pour la Shawinigan Chemicals Limited, tant pour le volume de la production et des ventes que par les bénéfices nets. Les usines ont fourni un très bel effort de production, puisque, pour tous les produits, elle a dépassé son rendement normal, a déclaré M. H. S. Reid, vice-président d'administration de la Shawinigan Chemicals et durant plusieurs années surintendant des usines locales, à une soirée groupant au Cascade Inn tous les employés payés au mois. Quelques heures plus tôt, aux usines, M. Reid avait présenté le même message aux délégués du Syndicat National des Travailleurs en produits chimiques et aux contremaitres sénior de la compagnie à Shawinigan. De plus, une copie complète du message sera envoyée, personnellement, au domicile de chaque employé.

"Nos ventes en général ont augmenté de 39%, et nos ventes au Canada ont également enregistré une saine augmentation, dépassant de 25% celles de 1950. Cet accroissement constant dans nos ventes canadiennes est d'une importance considérable, puisque c'est là notre marché le plus sûr. Nos ventes aux Etats-Unis ont grimpé de près de 76%, une augmentation due principalement à deux raisons:

1.—Une grave disette de carbure aux Etats-Unis, surtout au cours des dix premiers mois de l'année; 2.—Une augmentation appréciable des ventes d'acétate de vinyle que au fait que notre nouvelle usine d'acétate de vinyle est entrée en production au moment même où une pénurie de ce produit s'est fait sentir aux Etats-Unis.

"Les ventes aux autres marchés d'exportation ont augmenté de 45% Une grave disette, dans les autres pays, encore pour les dix premiers mois de l'année, de la plupart des produits que nous fabriquons, a été la cause principale de cette forte augmenetation. Vers la fin de l'année, il nous a été plus difficile de vendre aux marchés d'exportation par suite de la reprise de la production dans plusieurs usines concurrentes en Europe principalement et aussi à cause de la difficulté qu'éprouvent nos clients à se procurer des dollars pour nous payer.

"Les bénéfices provenant des ventes ont augmenté de 5.4 cents par dollar en 1950 à 6.4 cents par dollar en 1951. Une production record à l'usine et la hausse des prix de nos produits ont rendu possible cette augmentation. Cependant, malgré l'augmentation, ce profit de 6.4 cents par dollar de la vente est encore trop faible pour nos permettre d'affecter des fonds suffisants à l'expansion nécessaire de nos affaires, tout en fournissant à la compagnie-mère et à ses actionnaires une juste rémunération.

"Le montant payé en gages et en salaires a diminué de 25 cents à 24.2 cents par dollar de vente. Par conséquent, la production record a compensé les augmentations de salaires accordées. Cependant, cet équilibre persistera en autant que nous pourrons vendre en assez fort volume pour maintenir la production au rythme de l'an dernier.

"En 1951, les recettes provenant de redevances sur les brevets appartenant à la compagnie ont atteint $761,720. En 1950, elles s'étaient chiffrées à $452,337.

M. Reid a ensuite présenté des chiffres sur le nombre des employés et les gages payés en 1950-51 et 52, au 1er mars de chaque année, en comparaison de 1939. Le nombre des employés a plus que doublé.

(Suite à la page 7)

Le message de M. H. S. Reid

Shawinigan, 18. — M. H. S. Reid, vice-président d'administration de la Shawinigan Chemicals, a présenté son message aux employés, au cours d'une réunion tenue au Cascade Inn. On reconnait, de gauche à droite, M. Richard Cummings, gérant du personnel de Shawinigan Chemicals; M. H. S. Reid, M. John H. Gibbs, surintendant de la division du Carbure; M. H. D. Ross, surintendant de la division des produits chimiques, et M. J. S. Whyte, ingénieur en chef de la compagnie. N'apparaissent pas sur cette photo, M. E. R. Williams, vice-président, en charge de la production, actuellement convalescent, et M. G. W. McLeary, surintendant de la division des aciers inoxydables.

M. BURROUGHS PELLETIER

Il vous faut un plan de zonage et de nouveaux règlements de construction

Grand'Mère, 18 — "Ce qu'il vous faut, ce sont de nouveaux règlements de construction et un plan de zonage". Telle fut la déclaration que fit M. Burroughs Pelletier, directeur du Service d'Urbanisme du ministère des Affaires Municipales de Québec, lors d'une rencontre préliminaire avec les autorités municipales de Grand'Mère, à cinq heures, hier après-midi, à l'hôtel de ville.

Pendant sa courte visite chez nous, l'urbaniste s'est entretenu longuement avec nos édiles au cours de l'après-midi et de la soirée sur la question d'urbanisme pour la ville de Grand'Mère.

Comme les experts précédents qui sont venus entretenir les citoyens et donner leur opinion, M. Pelletier a insisté sur les deux points que nous relevons plus haut, à savoir la revise des règlements de construction et un plan directeur de zonage.

Il ne faut pas dire, a déclaré M. Pelletier, que les règlements de construction sur lesquels vous vous basiez jusqu'à présent, ne sont pas bons. Il faut bien nous comprendre. Ces règlements ont été rédigés, comme vous me l'avez dit, il y a près de trente ans, et depuis cette date, il faut voir que la situation a changé et que votre ville a évolué considérablement. Pas un citoyen de cette cité ne voudrait dire que sa ville en est encore au même point qu'il y a trente ans.

En premier lieu, le problème de la circulation n'est plus le même. La voiture à traction animale a été remplacée par des automobiles. Viendra même un temps où la majorité des citoyens aura son automobile. La population de Grand'Mère est dix fois plus dense qu'il y a trente ans. L'industrie s'est établie chez vous. Des lignes de chemins de fer desservent votre ville. De plus, à Grand'Mère les affaires sont florissantes. De nombreux commerces se sont formés depuis trente ans.

Or, voici que nous avons constaté tous et chacun de nous que Grand'Mère s'est déployée considérablement et nous sommes assurés que cette petite ville n'est pas au bout de sa corde, mais que des développements viendront dans un avenir rapproché.

De là vient le besoin d'un plan directeur de zonage. Ce plan servira à mettre de l'ordre dans les projets d'expansion, à disposer les établissements commerciaux dans tel secteur, les habitations auront leur secteur réservé avec les services à porter de la main. L'industrie lourde et la petite industrie se verront réserver un coin de la ville d'où leurs fumées ne nuiront nullement à la population.

De nouveaux règlements de construction sont nécessaires pour protéger les propriétaires. Seulement, il faut prendre garde de penser qu'un règlement de construction est une usurpation sur le droit de propriété du citoyen. Pas du tout. Ces règlements sont justement prêts pour donner plein droit au propriétaire. Par exemple, si un propriétaire décide de faire diviser un champ en 25 lots pour les vendre, c'est donc dire que ce propriétaire veut se défaire de ses terrains. Or, ici, les règlements et le plan de zonage viendront agir pour protéger le propriétaire futur de ce ou ces terrains tout comme des inspecteurs des denrées surveillent les produits du marché pour protéger les acheteurs de ces produits.

"Un plan directeur de zonage et des règlements de construction à date sont absolument nécessaires à une cité qui veut intéresser les compagnies prêteuses à avancer du capital au citoyen qui veut se bâtir". Telle fut la conclusion de l'entrevue de M. Burroughs Pelletier avec les autorités municipales.

Tous les échevins, son Honneur le maire Albert Thibeault, le gérant Jean Béique, le secrétaire Me Marcel Crête et l'ingénieur Philias Villemure ont participé à cet entretien.

Shawinigan délègue le maire F. Roy

Shawinigan 18. — Le conseil de ville, à sa dernière assemblée, a délégué S.H. le maire François Roy, ainsi qu'un autre membre du conseil, à choisir plus tard, pour représenter la cité au congrès annuel de la Fédération Canadienne des Maires. Ce congrès se tiendra à Calgary, Alberta du 29 juin au 3 juillet.

MM. les échevins J.-D. Dalphond et Fernand Bilodeau ont respectivement proposé et secondé cette résolution.

AU CONSEIL DE VILLE

Trois lettres de Carier et Frère sur la circulation

Shawinigan, 18. — La compagnie d'autobus Carier & Frère a avisé le conseil de ville qu'elle entend que ses chauffeurs respectent les règlements de la circulation, qu'elle leur a donné des instructions sévères à ce sujet, et qu'elle a même demandé à la police de les poursuivre en cas d'infraction. Elle a apporté ces précisions dans une lettre lue à la séance du conseil de ville et qui, dit-elle, doit servir de mise au point à une récente déclaration à l'effet que ses autobus violeraient constamment les règlements de circulation: "Nécessairement, nous ne pouvons dire que jamais nos autobus ne sont en défaut, nous pouvons tout de même vous assurer que nous faisons un effort spécial, depuis quelque temps, pour coopérer avec votre chef de police pour l'amélioration de la circulation.

"Nous avons donné des ordres très sévères à nos chauffeurs. Nous avons même demandé au chef de police de les poursuivre, s'ils violent les règlements de circulation, surtout les règlements qui peuvent comporter des dangers.

"Nous voulons coopérer avec le chef de police et nous croyons que l'effort qui a été fait ces derniers mois pour l'amélioration de la circulation a considérablement profité, et nous devons en féliciter qui de droit, notamment, le chef de police. Veuillez être assurés que nos autobus étant à toutes les heures du jour sur le chemin, il nous fait plaisir et il est avantageux pour notre compagnie que les règlements de circulation soient observés. Il y a moins de retard et moins d'accidents. "Nous devons donc vous dire encore une fois que nous donnons des instructions très sévères à nos chauffeurs et nous sommes convaincus par ailleurs qu'il se sont grandement améliorés, et nous répondons aux autorités que nous n'interviendrons pas pour défendre nos chauffeurs qui seront pris à violer les règlements de circulation.

"Nous tenons, avec le chef de police, à une circulation plus ordonnée dans Shawinigan, et nous sommes prêts à y coopérer."

M. l'échevin Dalphond, après lecture de cette lettre, a persisté à dire que s'il y avait amélioration tout est loin d'être encore parfait: "Au boulevard de la 5e rue, 9 sur 10 autobus passent encore tout droit à 7 heures du matin, alors que les chauffeurs savent que les équipes de police changent, on passe aussi tout droit aux feux de circulation de la 4e rue." M. Dalphond a aussi parlé d'une course folle, entre deux taxis, qui a eu lieu, dimanche matin, sur l'avenue de la Station. On se plaint que la rue est en mauvais état et on trouve moyen de faire du "75". Que serait-ce, si la rue était en parfait état?"

M. l'échevin Albert Blais a aussi demandé que la compagnie Carier soit invitée à coller ses autobus sur le trottoir, quand elle débarque des passagers.

(Suite à la page 7)

Les demandes de la Ligue de Ste-Croix au conseil de ville

Shawinigan — La Ligue des Citoyens de Sainte-Croix a adressé plusieurs demandes au conseil de ville, qui en a pris connaissance à sa dernière assemblée. Ces demandes ont été formulées à la dernière assemblée générale de la Ligue.

Le conseil, en marge de la première demande, a signalé qu'il étudie à fond la question du zonage et de l'urbanisme. La Ligue demande de faire diligence pour mettre au point le règlement du zonage, afin de stimuler la construction de logis privés, et parce que beaucoup plus de petits salariés n'attendent que l'éclosion de ce règlement pour se bâtir un foyer.

M. l'échevin Gélinas a proposé de mettre à l'étude la suggestion de faire planter des arbres et semer du gazon sur les rues finies du quartier no: 5. pour embellir ces rues.

M. l'échevin C. Gélinas a demandé, comme la Ligue, que le règlement concernant le chauffage des buanderies qui causent des dommages par la saleté, soit appliqué dans toute sa rigueur. A l'heure actuelle, dit-il, les résidus enflammés qui s'échappent de telles cheminées sont même un danger d'incendie pour le voisinage. Le conseil a émis l'avis que la solution est de faire des causes à ceux qui violent le règlement. La police a autorité pour préparer de telles causes.

Il y avait aussi une demande pour que le conseil appuie la requête adressée à Carier et Frère de prolonger le parcours des autobus suivant un plan soumis, et une demande pour que le conseil fasse réparer les trottoirs défectueux, dans le quartier no 5.

Au Rotary

La loyauté de l'Ecossais

Shawinigan, 18. — "L'Ecossais a beaucoup de loyauté pour le pays où il a vu le jour et aussi beaucoup de loyauté pour son pays d'adoption" a dit, hier midi, M. Robert Japp, président de la succursale canadienne du Royal Caledonian Curling Club, devant les membres du club Rotary de Shawinigan, réunis au Cascade Inn pour leur diner hebdomadaire.

Devant une assemblée qui s'attendait à entendre parler de curling, M. Japp a traité de l'Ecosse, de ses origines religieuses et de la mentalité de son peuple.

Entraçant les origines religieuses de son pays natal, M. Japp a cité les noms de saint Denis de France, de saint David qui a introduit la chrétienté en Ecosse et de saint André dont quelques reliques après avoir été transportées à Constantinople, furent apportées en Ecosse avant que les envahisseurs barbares ne s'emparent de ce qui restait.

Le conférencier a ensuite parlé sur la mentalité de ses compatriotes en disant que les Ecossais ont très bonne opinion d'eux-mêmes, ce qui leur fait accomplir les pires bêtises au monde. Toutefois, l'Ecossais est très sensible et il est facile de faire appel à sa générosité.

Cependant une de ses faiblesses, a fait remarquer le conférencier, est l'argumentation. Lorsqu'il argumente, l'Ecossais tente de commencer une discussion où il tente de concilier quelque chose. L'Ecossais est religieux et révérentieux. L'humour écossais est caractéristique et pour bien faire comprendre à son auditoire ce qu'il entendait dire, M. Japp a raconté quelques histoires typiques.

S'attachant à un cas qui le concerne plus précisément, le conférencier a dit que pour l'Ecossais, lorsqu'il quitte son pays, la première chose qu'il fait est de former une société qui lui permettra de se souvenir de la terre qu'il a quittée. Toutefois, l'Ecossais est loyal à la terre de sa naissance, et à la terre d'adoption.

Avant de conclure, M. Japp a fait un appel à l'unité entre Ecossais, Anglais, Irlandais, etc., pour donner à notre monde la paix dont il a tant besoin. Le conférencier fut présenté par M. C.N. Crutchfield et fut remercié par M. Robert Bourassa.

Taxe municipale sur la vente de la bière

Shawinigan, 18. — "Une taxe sur la vente de la bière à Shawinigan pourrait rapporter $12,500. Un tel montant pourrait être versé à l'Oeuvre des Terarins de Jeux pour l'aider à financer ses activités. Chaque année, l'Oeuvre enregistre un déficit substantiel. Cet argent, perçu sans faire de tort à personne, serait ce qu'il faut pour résoudre ce problème de déficit, "a déclaré au conseil de ville M. l'échevin Gérard Voyer du quartier no 4.

M. l'échevin Voyer a rappelé qu'à Roberval la cité a un magasin qui fait la vente de la bière et que les profits sont affectés à de telles causes. Baie Comeau a quelque chose de semblable. A Shawinigan, sur la bière qui se vend, il y aurait certes moyen de percevoir une taxe suffisante pour aider l'O.T.J.

M. l'échevin Julien Vallières a déclaré qu'il seconderait avec plaisir une telle résolution, mais Me René Hamel, aviseur légal de la cité, a fait remarquer que la cité, d'après sa charte, n'a pas le droit de faire du commerce, et qu'il faudrait amender la charte de la cité pour obtenir le droit d'imposer une telle taxe ou d'opérer un tel commerce

L'hon. Marler à Shawinigan

Shawinigan, 18 — M. George C. Marler, chef de l'opposition libérale à la législature de Québec, sera, dimanche le 4 mai, le conférencier du diner annuel du cercle libéral féminin de St-Maurice-Laflèche. Ce dinercauserie aura lieu au Cascade Inn.

Non-responsabilité

A partir de cette date, je ne me tiendrai nullement responsable d'aucune dette contractée en mon nom par qui que ce soit à moins d'un écrit de ma main.

Signé Roger Gigraire,
120C, des Hêtres,
Shawinigan

Le 18 avril 1952.

Petites notes du conseil

Shawinigan, 18. — Le conseil de ville, à une assemblée présidée par S. H. le maire François Roy, a amendé le règlement de circulation pour prohiber tout stationnement en face des hôtels, afin de permettre aux passagers de descendre des voitures les conduisant à ces endroits. La zone interdite sera indiquée par des bornes. MM. les échevins J.-D. Dalphond et Edmour Painchaud, ont respectivement proposé et secondé.

La Ligue des Citoyens de Sainte-Croix a demandé par lettre, au secrétaire-trésorier municipal, M. Eugène Dumas, le prix des copies des minutes du conseil de ville. M. Dumas a répondu au conseil que le tarif était de 15 cents les cent mots. MM. les échevins C. Gélinas et F. Bilodeau ont proposé et secondé qu'on charge à la dite ligue $1.00 par assemblée ou $2.00 par mois (il y a deux assemblées régulières par mois).

Le conseil a pris connaissance d'un premier avis de M. Pierre Christen, pour obtenir un permis de $7,000. pour une allonge industrielle. Le conseil a aussi pris connaissance d'un avis initial de M. Antonio Héroux pour agrandir sa manufacture de portes et chassis, mais a ajourné cette demande, pour obtenir plus de détails. M. l'échevin Albert Blais a de nouveau parlé de l'application du couvre-feu pour faire entrer les enfants à la maison le soir, mais l'avis général est que c'est aux parents de faire entrer les enfants. Quant à la police, elle peut, en tout temps, arrêter ceux qui manquent aux règlements quels qu'ils soient. C'est d'ailleurs son devoir de faire respecter tous les règlements qui existent dans la cité.

M. l'échevin Blais a proposé et M. l'échevin F. Bilodeau a secondé, que le secrétaire-trésorier soit autorisé à enchérir pour l'achat du lot no. 9500 de M. C.-E. Lavergne, au Lac la Pêche.

M. l'échevin F. Bilodeau a proposé, et M. l'échevin Donat Desaulniers a secondé une résolution autorisant M. Wilfrid Bournival à opérer une salle de pool.

Causerie de M. Gaston Hardy au P. I. C.

Shawinigan, 18. — Lors de la réunion hebdomadaire du club Professionnel, Industriel et Commercial de Shawinigan, qui a eu lieu, hier midi, à l'hôtel Shawinigan, M. Gaston Hardy a donné une causerie dans laquelle il a retracé ce que fut sa carrière d'assureur-vie et ses premiers essais comme vendeur.

Le conférencier a d'abord tracé allègrement les premières étapes d'un dur labeur qui l'ont consacré comme vendeur. Après avoir tenté, pendant le temps de la crise, la vente de lessiveuse électriques, M. Hardy en est venu à l'assurance-vie qu'il n'a pas quittée depuis.

Le diner était sous la présidence de M. Arthur Lacoursière, président du club.

PALACE
GRAND'MERE
Air Climatisé par Réfrigération
Vendredi - Samedi
KATHRYN GRAYSON
JIMMY DURANTE
"Tout le monde Chante"
Film américain traduit en français

NATIONAL
EN TECHNICOLOR!
"The Prince of Peace"
La vie de Notre-Seigneur

TARDIF AUTO Enrg.
Vitres d'autos et camions taillées et posées au garage.
145, St-Alexis Tél.: 6623
SHAWINIGAN

Justin Lafontaine
Entrepreneur-peintre
20 rue St-Jean Tél. 6566
Shawinigan

René de Cotret, Ferron, Nobert & Cie
COMPTABLES AGREES
J. H. René de Cotret, C.A.
Henri Ferron, C.A.
Roland Nobert, C.A.
Gérard Camirand, C.A.
Jacques René de Cotret, C.A.
Trois-Rivières — Shawinigan
Drummondville

POUR PLUS DE SURETE

Confiez vos FOURRURES à DUFRESNE
Notre expérience est votre garantie . . .
Dans nos voutes vous n'aurez pas de mites . . .
Vos fourrures sont assurées contre le feu et le vol . . .
90, rue St-Marc Tél. 2885
Shawinigan

J. A. Crête, O.D.
OPTOMETRISTE
551, 3e Rue - Grand'Mère
TEL.: 3631
HEURES DE BUREAU
9.00 a.m. à 12.00
1.30 p.m. à 5.00
Vendredi soir de 7.30 à 9.00
Pour examen de la vue.
Réparation de lunettes. Etc.

LES MEILLEURS REFRIGERATEURS
TELS QUE
• International
• Norge
• Philco
• Roy
Prix réduit $249.
SONT VENDUS PAR
GEO LAVERGNE MEUBLES
1105, 5e Avenue. Tel. 3013
Shawinigan-Sud

LUCIEN LAMBERT, C.A.
comptable agréé
Hôtel de Ville (4e étage) Shawinigan - Tél.: 2688

René E. LAPORTE, D.C.
Chiropraticien
Gradué de Palmer
411 St-Marc, Shawinigan, Tél.: 4020

Lavallée, Bédard, Lyonnais, Messier, Gascon,
COMPTABLES-AGREES
GUY MESSIER, C. A.
Associé résident
77 Des Forges. Tél.: 7685
TROIS-RIVIERES
Montréal — Sherbrooke

HED-AKE
Soulage les maux de tête, grippe, nevralgie et douleurs menstruelles 25¢
Pour douleurs persistantes demandez le No 2 avec codéine 35¢
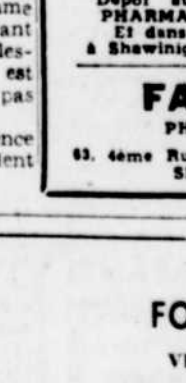
Pour la beauté du buste essayez
"LACTYLE"
du DOCTEUR DEROME
raffermi et développe le buste
Traitement d'un mois $2.50
Traitement de 3 mois $7.00
prompte attention
AUX COMMANDES POSTALES
Depot aux Trois-Rivières
PHARMACIE NORMAND
Et dans les pharmacies
à Shawinigan et Grand'Mère
FAFARD
PHARMACIE
63, 4ème Rue Tél.: 2910
Shawinigan

PNEUS
600-16
$12.95
FOUCHER
VEND LES
PNEUS
d'autos et camions
MOINS CHER
que partout au CANADA
•
Moins cher que les prix du Gros
•
FOUCHER
(En face de l'Aluminium No. 2)
Shawinigan - Tél.: 3722

M. Trépanier
SPECIALISTE DE LA VUE
Bachelier en optométrie
BUREAU:
Pharmacie Trépanier
25, 5e Rue Shawinigan Tél.: 2797

Nous offrons
La plus haute Nouveauté
Nous gardons
de la qualité seulement
Nous présentons
de la belle confection
Nos prix
sont toujours raisonnables
Nos vitrines
sont toujours attrayantes

MAGASINEZ AU CENTRE DU CHIC FEMININ
HANNA & CIE
98, 5e Rue Shawinigan Tél. 5122

TROIS GRANDS SPECTACLES AU CENTRE PAROISSIAL
Tél.: 3635 ST-MARC DE SHAWINIGAN Tél.: 6170
Le 30 avril - Concours pour "amateurs"
Prix en jeu: $20.00 - $10.00 - $5.00
Admission: 0.50 et 0.35 (Enfants 0.25)
(Billets numérotés et réservés)
SAMEDI le 3 MAI
EN PERSONNE
TINO ROSSI
En grand concert (chant)
Durée: 1.30 h.
Réservations et vente des billets à partir de vendredi soir:
$1.50 - $1.25 - $1.00
(tous réservés et numérotés)
SAMEDI le 10 MAI
GRAND OPERA
"LA BOHEME"
Troupe Opera National
• MARTHE LETOURNEAU
• GERMAINE LEBLANC
• SERGE BAILLY
• NOEL DENIS
• JOSEPH ROULEAU
Directeur:
• M. EDOUARD WOOLEY
$2.00 - $1.50 - $1.00
(tous réservés et numérotés)
En dépôt et en vente chez:
Comptoir Musical Filion (a/s Mlle Boisvert)
Jos. Drolet Limitée (a/s Mlle Gélinas)
Au Restaurant du Centre, téléphone 6170
Le Centre Paroissial offre des soirées pour tous les goûts et toutes les bourses

Les mots croisés du Nouvelliste

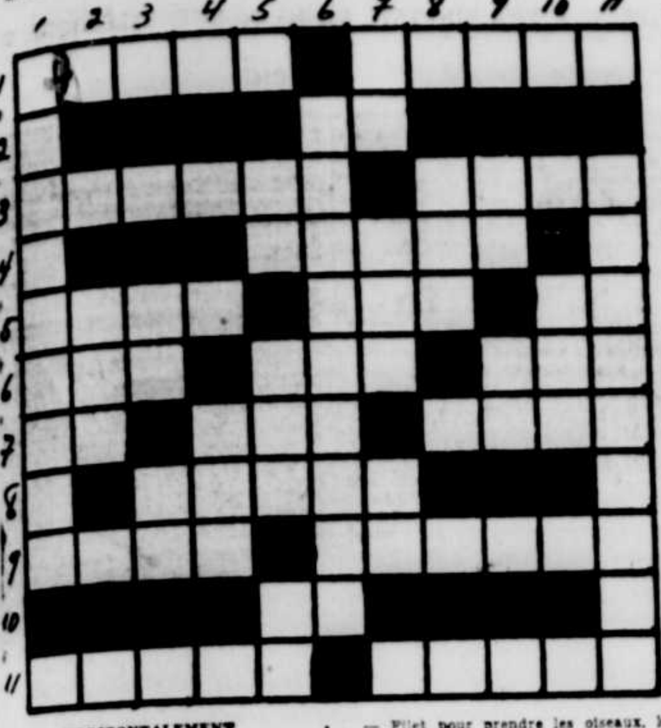

HORIZONTALEMENT

1—Passereau du genre dentirostre du genre merle. — Correction, réprimande.
2—Librement.
3—[illegible]néanter. — Train manière d'aller.
4—[illegible]e, genre.
5—A[illegible] — Nuage. — Temps du verbe
6—Evénement fortuit. — Petit poème lyrique. — Signal de détresse.
7—Pronom indéfini. — Manière de vivre. — Filet pour prendre les oiseaux, les poissons.
8—Cercueil.
9—Produit au dehors. — Mis en colère.
10—Pronom personnel.
11—Contourné par un effort. — Maniéré, froid, sec.

VERTICALEMENT

1—Se dit des animalcules qui vivent dans les galles.
2—Ecorce de chêne, réduite en poudre pour tanner les peaux.
3—Ossature. — Préfixe indiquant répétition.
4—Pièces de bois ou de métal cannelée en spirale.
5—En les. — Gros oiseau palmipède. — Connu.
6—Réprimande.
7—Note de musique. — Chemin bordé de maisons. — Terminaison.
8—Saison.
9—Note de musique. — Pronom personnel.
10—Rôti.
11— Filet dont on recouvre un cheval pour le garantir contre les mouches.

(Solution du dernier problème)

— Année record

(Suite de la page 6)

passant de 653 en 1939 à 1515 en 1952. Les gages moyens à l'heure ont augmenté, de 48.6 cents en 1939 à $1.35 en 1952. Les gages d'une journée de 8 heures ont passé de $3.89 à $12.24 et le pourcentage d'augmentation, depuis 1939, a été de 215%. Les heures de travail par semaine étaient de 56 heures en 1939, de 48 heures en 1950 et en 1951, et sont maintenant de 42. Les gages hebdomadaire sont passés de $27.22 en 1939 à $62.26 en 1952, et leur pourcentage d'augmentation depuis 1939, a été de 136%.

"D'après le nouveau contrat de travail, en plus des gages qu'elle paie actuellement, et qui s'élèvent en moyenne à $1.53 l'heure, la compagnie paie aussi, pour le bénéfice de ses employés, des contributions directes et indirectes équivalent à 53 cents l'heure. Vers la fin de 1951, des négociations ont été entreprises avec le Syndicat en vue d'apporter des changements à notre contrat collectif pour parer à la hausse du coût de la vie, etc. Ces pourparlers ont eu pour résultat l'application de la semaine de 42 heures, aux termes du contrat qui sera en vigueur jusqu'au 22 février 1953. Comme je l'ai déjà expliqué l'an passé, en réduisant à 44 heures la semaine de travail, nous espérions maintenir la production par heure d'ouvrage au même niveau afin que cette réduction de la semaine de travail n'entraîne pas d'augmentation du coût de la production.

"Nous dépensons encore des marchés d'exportation pour écouler un volume de produits qui suffira à maintenir au maximum le rendement de nos usines. Sans une production maximum, nos frais augmentent considérablement et nos bénéfices diminuent en proportion.

"Je l'ai déjà dit, la concurrence se fait de plus en plus vive sur les marchés d'exportation et les prix de vente tendent à baisser. Nous savons que nous avons une usine bien organisée et des employés dévoués et compétents, mais malheureusement, la concurrence nous vient principalement de pays où les taux horaires de salaires ne sont que le tiers des nôtres.

"Je voudrais dire un mot sur les profits de la compagnie et les dividendes payés aux actionnaires. De temps à autre, nous lisons des compte-rendus de soi-disant énormes profits de diverses compagnies. Très souvent, ces chiffres sont trompeurs établissant des comparaisons avec les années d'avant-guerre ou quelque autre période. De plus, il est rare que ces rapports révèlent qu'un apport de capitaux nouveaux ait été l'une des principales causes de telles augmentations de bénéfices.

"Enfin, il convient de se rappeler qu'avec la dépréciation du dollar, ces années-ci, les bénéfices d'une compagnie n'équivalent, dollar pour dollar, qu'à environ la moitié de ce qu'ils valaient en 1939.

Les perspectives pour 1952

"En prenant comme base les affaires réalisées jusqu'ici, cette année, on prévoit que le volume d'affaires de 1952 sera inférieur à celui de 1951. Il a fallu réduire le rendement de la division du carbure et de la division des produits chimiques, principalement pour les deux raisons suivantes: Une moindre demande de nos produits aux Etats-Unis, et la difficulté d'obtenir des permis d'exportation à d'autres pays. Nous espérons cependant que notre commerce avec les Etats-Unis s'améliorera, et que nous pourrons conserver nos autres marchés.

"Une de nos nouvelles compagnies associées, B. A. Shawinigan Limited, formée conjointement avec la British American Oil Company, Ltd., entreprendra prochainement la construction de son usine à Montréal-Est. Nous espérons que la production y commencera vers la fin de cette année ou le début de l'année prochaine. Nous espérons entreprendre également, d'ici quelques mois, près de Varennes, la construction de la nouvelle usine Saint-Maurice Chemicals Limited, compagnie organisée conjointement par Shawinigan Chemicals et Heyden Chemical Corporation, de New York.

"Comme vous le savez, nous avons décidé d'ériger une nouvelle usine de Carbure à Varennes, pour deux raisons principales: en 1951, à l'usine de Shawinigan, nous n'avons pas pu produire assez de carbure pour satisfaire aux demandes de nos clients, ni assez d'acétylène pour permettre à notre division des produits chimiques de fonctionner à plein rendement. De plus, nous songeons sérieusement à nous lancer dans la fabrication d'autres produits exigeant de l'Acétylène. Il est donc indispensable que nous augmentions notre puissance de production de carbure pour assurer l'expansion de nos affaires.

"Nous avons décidé de nous établir à Varennes parce que nous y disposons d'un emplacement à proximité immédiate de l'eau profonde, ce qui nous permettra d'économiser sur le transport des matériaux bruts dont l'usine a besoin et sur l'expédition aux marchés d'exportation, vu qu'il est possible, à Varennes, de charger directement sur les navires. Une autre raison nous a incités à choisir Varennes: comme nous disposons d'une vaste usine de carbure à Shawinigan Falls, nous avons jugé plus sage et plus sûr d'établir une autre usine dans une autre localité.

M. Reid a aussi dit quelques mots de l'inflation, de l'augmentation de l'indice du coût de la vie, des gages élevés, des impôts élevés. Il a aussi parlé des subsides, déclarant qu'un des moyens les plus sûrs de régler une bonne partie de nos problèmes, c'est de compter sur nos propres efforts et sur les résultats de notre propre travail, plutôt que de donner et d'attendre l'aide du gouvernement.

"Nous Canadiens, devons continuer de nous suffire à nous-mêmes, garder intacts notre puissance créatrice, notre sens de l'économie et notre indépendance. Pour quelques-uns, il peut être agréable de compter sur le paternalisme d'état, mais c'est un luxe très dispendieux

M. John Gibbs, surintendant de la division du carbure, a présenté et remercié M. Reid.

— Trois lettres de

(Suite de la page 6)

M. Dalphond a ensuite demandé à ses collègues s'ils savaient que les rues Saint-Marc et Des Cèdres étaient des champs de vitesse ("speedways").

M. l'échevin Julien Vallières a proposé, et M. l'échevin Dalphond a secondé une résolution pour que deux poteaux indiquent les arrêts d'autobus, c'est-à-dire pour que les autobus stationnent désormais entre deux poteaux de stationnement, et que les autres automobilistes stationnant à ces endroits soient mis à l'amende. On a proposé comme distance entre les deux poteaux le standard en usage dans les autres villes.

Le conseil a ensuite pris connaissance de la deuxième des trois lettres que lui a adressées la compagnie Carier. Cette lettre signale que le côté arrière du marché municipal, près du terminus des autobus, n'est pas suffisamment éclairé, que des accidents s'y produiront inévitablement, et que vu la circulation intense des piétons, il y aurait lieu de donner un meilleur éclairage.

"Les officiers de la compagnie Carier ont déjà parlé de ce projet à votre gérant, M. Robert Dorion. Notre compagnie serait prête à coopérer à l'amélioration de la situation, en payant elle-même les frais d'installation de la lumière sur le côté du marché à l'arrière, à condition que ce soit la ville qui paie elle-même le coût de l'électricité. Auriez-vous donc l'obligeance de donner votre meilleure attention à ce sujet qui, pour nous, constituerait un avantage considérable. Il passe à la salle d'attente un grand nombre d'étrangers et franchement nous croyons que leur première impression est un peu défavorable, à cause du manque de lumière existant là".

M. l'échevin Albert Blais a proposé, et M. l'échevin Fernand Bilodeau a secondé que des lumières, en nombre suffisant, soient installées, conformément à cette demande. M. Blais en a profité pour parler du besoin de changer un arrêt d'autobus, en dedans des détecteurs, près du coin de la rue Trudel. La Ligue des Citoyens a demandé dit-il, de reculer cet arrêt jusqu'en face du no. 106 St-Marc, et ce serait sans aucun doute la situation idéale.

Enfin, dans sa 3ème lettre, Carier et Frère demande l'amélioration de la rue Willow, près de son garage. Des autobus se sont pris à cet endroit, et la compagnie, qui entend donner le meilleur service possible, a été privé de ces autobus, durant un certain temps, pour son service, dit-elle.

M. Robert Dorion, l.c., gérant de la cité, a admis qu'au printemps, l'état de la rue Willow avait été effectivement mauvais, comme les autres rues non pavées, mais que, à l'heure actuelle, elle est en bon état, et que la cité va s'efforcer de la maintenir telle.

Léger accident

Shawinigan, 18. — Un léger accident a marqué la journée d'hier dans le domaine des collisions.

L'accident est survenu, sur la rue Des Cèdres, vers 4 heures 30, entre une automobile et un camion. M. Maurice Piché de St-Georges de Champlain, circulait sur la rue Des Cèdres, du sud au nord. Il avait immobilisé son véhicule parce que d'autres automobiles en avaient fait autant devant lui. A ce moment même, le camion de la laiterie Shawinigan, conduit par M. Fernand Richard, est venu s'arrêter sur la partie arrière de l'automobile de M. Piché, causant des dommages très peu élevés aux deux véhicules.

Les constables Philippe Houle et Ephrem Simard ont fait les constatations d'usage.

34 ans de service à la Laurentide

Grand'Mère, 18. — M. Joseph Fugère, employé à la Consolidated Paper, à l'usine Laurentide de Grand'Mère, depuis 34 ans, a pris sa retraite dernièrement.

Lors d'une réunion spéciale ces jours derniers, le gérant de l'usine, M. W.B. Scott, a remercié ce vieil employé pour ses nombreuses années de service. M. Scott a souligné que la chose la plus importante pour un homme retiré était de se trouver des loisirs pour occuper son temps et de s'intéresser à toutes sortes de choses pour éviter l'arrêt trop brusque de travail.

Les membres de la direction de l'usine ont aussi assisté à la réunion et l'on a remis à M. Fugère une passe lui permettant de se rendre à l'usine quand il le voudrait pour visiter ses amis au travail.

Thé causerie des Dames patronesses

Shawinigan, 18. — Un thé-causerie, organisé par les Dames Patronnesses, aura lieu à la salle des conférences de l'hôpital Sainte-Thérèse, le dimanche 27 avril. Le conférencier sera Me Wheeler Dupont, c.r., avocat, directeur des Relations Extérieures de la Laurentienne. Ce thé est organisé pour remplacer la Journée de la Livre qui, chaque année, avait lieu dans les écoles.

Il manquait un millionnaire

Shawinigan 18. — Il manquait un millionnaire, pour le nombre requis sur une demande d'incorporation d'une association qui s'appelle "Le Club des Millionnaires", quand cette demande a été soumise au conseil de ville. Le conseil de ville a donc ajourné la demande du club, en lui demandant de se trouver un dixième millionnaire.

Souplesse et puissance de l'Orphéon

Shawinigan, 18. — "Le chant est une belle forme d'expression de sentiments et l'Orphéon a porté cette expression à un niveau de perfection rarement atteint." Ces paroles, prononcées par M. le curé Arthur Jacob, expriment bien toute la satisfaction avec laquelle les personnes présentes, hier soir, au concert de l'Orphéon des Trois-Rivières, ont pu goûter cette soirée musicale de premier ordre.

Ce n'est certes pas à tort que l'on a vanté avec abondance la grande valeur de ce choeur que l'on qualifie à juste titre de Cosaques du Québec. Sous la dynamique conduite de leur directeur, M. Léo Carle, les membres de l'Orphéon forment un choeur qu'il fait toujours plaisir d'entendre. L'Orphéon a fait preuve d'une technique unique dans l'exécution des pièces musicales de son répertoire. La richesse et la puissance des voix ajoutées à l'expression qu'on leur donne, ont contribué à rehausser la valeur des chants entendus, hier soir, dont la variété n'a pas manqué de frapper.

L'allure lente et majestueuse des pièces religieuses, de même que la douleur exprimée par la complainte de la Douce Madeleine, la quiétude de l'hymne à la nuit et la puissance des Bateliers de la Volga, ont démontré la versatilité de cet ensemble lorsqu'il a exécuté des pièces de folklore d'un entrain et d'une gaieté caractéristiques, un "Negro Spiritual" d'une allégresse folle et un Meli-Melo d'une souplesse exquise.

Le dynamisme du directeur musical se communique à tout le choeur. L'Orphéon ne s'est pas montré avare de ses rappels et il a fait entendre cinq pièces supplémentaires.

Pour leur brillante exécution des numéros au programme, l'assistance a ménagé à l'Orphéon des applaudissements nourris qu'il s'était mérités amplement.

Cette soirée musicale était sous la présidence conjointe de MM. les curés Arthur Jacob et Eddy Hamelin. Parmi les invités d'honneur, on remarquait l'honorable Dr Marc Trudel et son épouse, M. le député J. A. Richard et son épouse, M. Antonio Dupont, président de la chorale de Notre-Dame de la Présentation, et son épouse, M. le curé Armand-S. Tessier, M. le curé Paul S. de Carufel, MM. les abbés M. Cieplak, François Trudel, Jean-Paul Lebeau, Louis-Philippe Pelletier, Jules Lebeau, Marcel Girard, François Slight, le R. F. Michel des Missions Africaines ainsi que les membres du conseil municipal de Shawinigan-Sud.

Les chorales paroissiales de la ville et le Choeur des Midinettes ont manifesté un bel esprit de solidarité avec la chorale Notre-Dame car leurs membres ont assisté nombreux à ce concert.

Confirmation le 24 à Sainte-Croix

Shawinigan, 18 — La confirmation à Sainte-Croix a été devancée du 25 au 24 avril, à cause des exercices des Quarante-Heures qui commenceront le 25 dans la dite paroisse.

S. E. Mgr G.-L. Pelletier confirmera donc les enfants de Sainte-Croix et l'Assomption, à trois heures l'après-midi du 24 avril, à Sainte-Croix, et se rendra confirmer ceux du Christ-Roi le 25, à 3 heures de l'après-midi, au lieu du 24, tel que précédemment annoncé.

Un mendiant a été arrêté

Shawinigan, 18. — Un cuisinier célibataire de Beauport, par surcroit d'origine noble, croyons-nous, puisque son nom de famille est précédé de la particule "De" a été arrêté, hier matin, vers 11 heures 50, sur la rue Des Erables pour avoir mendié de porte en porte.

Avant que l'on décide de son sort, notre noble vagabond devra passer la nuit dans une sombre cellule, dans laquelle il pourra méditer sur les bienfaits d'une vie honnêtement gagnée à la sueur de son front.

Présent du Syndicat d'économie domestique

Grand'Mère, 18 — Le syndicat d'économie domestique de la paroisse St-Paul de Grand'Mère a donné à l'abbé Joachim Langevin une magnifique valise de voyage à l'occasion de son départ de la paroisse pour St-Narcisse.

L'abbé Langevin était aumônier du syndicat. Le cadeau lui a été remis au cours d'une soirée qui s'est terminée par un goûter.

Le chauffeur de taxi Moisan a été acquitté

Québec, 18 (PC) — Roland Moisan, 29 ans, chauffeur de taxi, a été acquitté hier par un jury des assises criminelles d'avoir comploté avec Gordon Geraghty et Fernand Aubé pour commettre un vol avec effraction en septembre. Son procès durait depuis trois jours.

Pour ce vol et toute une série d'autres cambriolages, Geraghty et Aubé, ce dernier un montréalais, ont été condamnés respectivement à passer sept et 10 ans au pénitencier. Tous deux ont déclaré qu'ils n'avaient pas mis Moisan au courant de leurs intentions de vol.

La défense a prouvé que Moisan avait déclaré aux détectives municipaux qui l'avaient interrogé qu'il voulait "savoir où ils (Geraghy et Aubé) voulaient voler."

La preuve a révélé que Moisan a servi d'indicateur ou d'informateur pour la police des liqueurs et pour l'escouade de la moralité de Québec depuis décembre. Mais un psychiâtre a déclaré que dès le mois de novembre il a remarqué chez Moisan des "idées de grandeur" quand il abordait le sujet de ses "exploits de policier."

Un agent spécial de la moralité, Gaston Grenier, a déclaré que le 21 septembre Moisan lui a dit qu'il surveillait Geraghty et Aubé dans une affaire de vol.

Deux Canadiens tués en Floride

Miami, Floride, 18 (P.A.) — Deux touristes canadiens et une institutrice de la Floride ont perdu la vie et cinq autres personnes ont reçu des blessures hier quand deux automobiles sont venus en collision sur la route Tamiami.

La police routière de la Floride a identifié les victimes que voici: M. Harold H. C. Brueles, 57 ans, et M. Grower Mahlon Morrison, 65 ans, tous deux de Toronto ont perdu la vie, de même que Mlle Margaret Pearl Alexander, 32 ans, institutrice de Fort Myers, Floride.

Les blessés sont Mme Athia Oberlin, 54 ans, sa fille Mlle Bernice Oberlin, environ 24 ans, Mme Ethel Chapiin, 54 ans, et Mlle Barbara Ryhl, 23 ans, toutes de Fort Myers. Elles avaient pris place dans la voiture de l'institutrice.

La femme d'un des deux hommes qui ont perdu la vie a aussi été blessée.

Emprunt scolaire de Mont-Laurier

L'émission de $140,000 par séries vingt ans de la commission scolaire de Mont-Laurier, comté de Labelle, a été adjugée, mardi soir, à un syndicat composé de la Banque Canadienne Nationale et Crédit Interprovincial, Ltée. L'emprunt comprenant $83,500 à 4% 1953-1957 et $56,500 à 4½% 1958-72, a été payé 97.66, ce qui représente un coût net de 4.766 pour cent pour l'argent emprunté. Le Secrétaire de la province a accordé, pour cette émission, un octroi de $79,607.10.

C'est en septembre 1949 que la corporation avait effectué sa transaction financière précédente alors qu'elle avait vendu, par soumissions publiques et au prix de 98.28, $304,000 d'obligations à 3¼-3½% par séries vingt ans. Le loyer moyen net de cette émission avait été de 3.609 pour cent.

La commission scolaire à la faculté de racheter avant échéance ses nouveaux titres, qui sont datés du 1er février 1952 et échoient du 1er février 1953 au 1er février 1972 inclusivement. L'intérêt semi-annuel est payable les 1er février et 1er août de chaque année et le capital et l'intérêt sont payables à un bancaire à charte à Québec, à Montréal ou à Mon-Laurier. L'emprunt est contracté pour la construction d'une école. L'octroi de $79,607.10 que le Secrétaire de la province a accordé pour être appliqué au complet au service de l'emprunt est payable en cinq versements annuels, égaux et consécutifs de $15,921.42, de 1953 à 1957 inclusivement.

Pour 1951-52, la commission scolaire a une évaluation imposable de $7,500,000. La dette consolidée nette de la corporation, au 30 juin 1951, s'établissait à $285,000. La corporation avait une population de 4,540 âmes en 1951.

Marasme de nos filatures canadiennes

On vient de publier les chiffres traduisant la marche des affaires, au cours du mois de mars, dans les filatures canadiennes de coton et on n'y trouve aucune indication pouvant permettre de déceler une tendance vers une reprise encourageante. Mars est normalement un mois plus actif que février dans cette industrie, mais la marge entre le mois de mars de cette année et le mois de février n'est que de 970 balles de coton brut. On a d'ailleurs une meilleure idée de la situation quand on compare les chiffres de 1952 avec ceux de mars 1951. En mars de l'an dernier, on a ouvert 45,473 balles de coton brut pour alimenter les filatures canadiennes. Or, le mois dernier, on n'en a ouvert que 30,938, soit une réduction de 14,535 balles ou l'équivalent de 32 pour cent. On ne peut retrouver aucun exemple de pareille réduction d'un mois de mars à l'autre en consultant les dossiers jusqu'en 1937.

L'indice pour mars 1952 est tombé à 120.1. Cet indice est établi en regard de la période de 1935 à 1939, qui équivaut à 100 pour les fins de ces statistiques.

Alfred Doyon & Fils
Directeurs de Funérailles
St-Maurice,
Co. Champlain

Les familles Bruneau et Beaudoin

ont la douleur de vous faire part du décès de

M. Armand Bruneau

époux de

Marie-Rose Beaudoin

survenu le 16 avril 1952 à l'âge de 46 ans, 8 mois.

Vous êtes respectueusement invités à assister au service funèbre qui sera célébré à 9.30 heures en l'église St-Maurice samedi, le 19 avril 1952.

Le convoi quittera la résidence mortuaire Rang St-Jean à 9.15 heures pour se rendre à l'église et de là au lieu de la sépulture.

Evénements prochains

Shawinigan, 18. — Une partie de sucre a été organisée par le club de raquetteurs l'Eclaireur. Elle aura lieu, dimanche prochain, à Sainte-Flore. Le départ s'effectuera du local, à 10 heures 30 précises. Une invitation générale est lancée à tout le monde, membres et amis du club.

— Le Canada

(Suite de la 1ère page)

porations domestiques. A l'exportation, les prix avaient augmenté de 5 pour cent, ce qui a eu pour résultat d'accroître de 32 pour cent la valeur totale des marchandises expédiées à l'étranger durant ce mois.

Par une comparaison identique, le volume des importations s'est accru de six pour cent, mais les prix ayant diminué de près dans une proportion d'environ quatre pour cent, la valeur totale s'est accrue de moins de trois pour cent. Le prix moyen des articles importés par le Canada a été inférieur en février à celui enregistré pour tout autre mois de l'an dernier.

Ce changement est dû en grande partie à la hausse de la valeur du dollar canadien, qui fait maintenant prime de deux pour cent sur le dollar américain.

Les produits importés des Etats-Unis ont augmenté en valeur de $199,000,000, en février 1951, à $211,300,000 en février dernier, tandis que les exportations canadiennes ont passé de $152,400,000 à $168,700,000.

Les importations du Royaume-Uni ont baissé de $27,800,000 à $21,300,000., tandis que nos exportations domestiques à la Grande-Bretagne passaient de $33,600,000 à $43,600,000.

En février, le Canada a importé des autres pays du Commonwealth des produits d'une valeur de $16,593,000 contre $14,812,000 en février 1951.

De l'Amérique Latine, le Canada a importé un peu plus en février que durant le même mois de l'an dernier, soit $18,690,000, contre $17,029,000.

Les achats canadiens en Europe ont aussi augmenté légèrement soit de $9,612,000, à $9,857,000.

— Juliana

(Suite de la 1ère page)

rencontre à l'aéroport de Willow Run à Détroit. Le groupe s'envolera immédiatement vers Ottawa à bord de l'appareil C-5 du C.A.R.C. qui a transporté la reine Elizabeth et le duc d'Edimbourg pendant une partie de leur tournée au Canada l'an dernier.

L'appareil est attendu à l'aéroport de Rockliffe, non loin de la capitale fédérale à 10.30 heures p.m. La reine sera accueillie par le gouverneur général le Très Hon. M. Vincent Massey, le premier ministre le Très Hon. M. St-Laurent, le ministre de la Défense M. Claxton et les membres de l'ambassade de Hollande.

Le groupe se rendra à l'hôtel du gouvernement où la reine sera l'invitée du gouverneur général pendant son séjour.

Mardi, la reine déposera une couronne au cénotaphe et rendra visite à la clinique des donneurs de sang de la Croix Rouge ainsi qu'à l'hôpital civique; elle plantera un arbre dans le domaine de l'hôtel du gouvernement et visitera l'école publique de Rockliffe Park. Elle prendra le thé à l'ambassade des Pays-Bas et endisquera une allocution qui sera irradiée sur les réseaux national et international de la Société Radio-Canada.

C'est à l'hôpital civique que la reine, alors qu'elle était princesse a mis au monde sa troisième fille, Margriet Francesca, au cours de la deuxième guerre mondiale. Le gouvernement canadien avait décrété qu'une partie de l'hôpital soit territoire hollandais pour que l'enfant voie le jour dans son propre pays.

Elle se sentira chez elle à la clinique de la Croix Rouge parce qu'au cours de la guerre elle y a travaillé bénévolement. Elle espère bien y rencontrer de vieux amis.

Mercredi, la reine Juliana visitera les laboratoires du Conseil national des recherches, et dans l'après midi ceux du bureau des mines. A l'occasion de la visite de la matinée au conseil des recherches, les journalistes et les photographes ne seront pas admis pour des raisons de sécurité. Elle pourra se rendre compte des pas de géant que le Canada a faits dans le domaine du développement industriel.

Elle déjeunera avec M. St-Laurent à son domicile officiel. Elle prendra le thé avec les directrices du Women's Canadian Club. Dans la soirée elle recevra le gouverneur à dîner.

Ce sera là sa dernière fonction officielle jusqu'au moment de son départ dimanche. Elle s'envolera vers les Pays-Bas conformément aux conditions atmosphériques pour une envolée Trans-Atlantique.

— L'industrie

(Suite de la 1ère page)

presse que c'est lui, et non pas Sawyer, qui aura le dernier mot à dire quand à l'autorisation par le gouvernement d'une hausse de salaire, s'il en est accordé, aux ouvriers de l'industrie sidérurgique. Murray a laissé entendre au National Press Club qu'il espère obtenir aussi l'atelier fermé, de même que d'autres avantages approuvés par l'Office de stabilisation des salaires.

Sawyer a annoncé la convocation de la réunion de ce matin avec les dirigeants de l'industrie de l'acier après avoir eu des entretiens particuliers avec Murray et Benjamin Fairless, président de U.S. Steel Corporation, durant la journée. La nature de ces entretiens a été gardée secrète.

"J'ai déclaré tant aux dirigeants de l'industrie qu'au gouvernement que les ouvriers de l'acier n'entendent modifier leur attitude en cette affaire", a déclaré Murray. "Notre union a décidé de s'en tenir définitivement et énergiquement aux recommandations de l'Office de stabilisation des salaires."

Il s'est dit opposé à la saisie ou "à toute autre forme d'intervention gouvernementale dans les différends ouvriers" comme "question de principe", tout comme il est opposé à toute forme de socialisme.

Cependant, il a rappelé qu'il a retardé la grève à cinq reprises à la demande du gouvernement. Murray a ajouté qu'il aurait préféré lutter contre l'industrie pour régler ce différend, soit au moyen de négociations collectives ou d'une grève.

Murray a accusé l'industrie de chercher à inciter les ouvriers à la grève malgré la réquisition des aciéries. Il a aussi accusé les compagnies de "dépenser l'argent des contribuables par millions de dollards" pour publier des annonces attaquant l'union et "le gouvernement des Etats-Unis".

Murray a souligné alors que les compagnies peuvent porter ces frais publicitaires à leur compte de dépenses administratives pour fins de taxation.

1.— Le Congrès a continué hier son débat au sujet de la légalité de la saisie gouvernementale.

2.— Le sénateur Robert Taft, républicain de l'Ohio, a dit à des journalistes de Boston que le Congrès devrait étudier l'opportunité de blâmer le président Truman pour son geste.

3.— Le président de l'Office de stabilisation des salaires, M. Nathan P. Feinsinger, a déclaré à une conférence de presse: "Je suis de plus en plus convaincu que notre décision au sujet du différend de l'acier a été la bonne particulièrement au sujet de l'atelier fermé."

Ce dernier avantage obligerait tous les ouvriers de l'acier à devenir membres de l'union que dirige Murray.

L'eczéma aurait mené au suicide

Témoignage d'un pharmacien

"Ce n'est pas à moi que vous dire à vanter les vertus de L'HUILE EMERAUDE "MOONE," car j'y crois fermement. Mais je connais un homme qui, depuis dix ans, souffrait d'eczéma au visage et que l'Huile Emeraude a enfin soulagé. Jamais je n'ai entendu de témoignage aussi enthousiaste que le sien. Savez-vous qu'il avait même songé à se suicider?" — Un pharmacien de Centerville, Iowa.

C'est justement dans ces cas de démangeaison persistante que L'HUILE EMERAUDE prouve sa grande efficacité. Si jamais vous souffrez d'une irritation de la peau, n'hésitez pas. Procurez-vous une bouteille d'HUILE EMERAUDE "MOONE" et rendez-vous compte de son efficacité. En vente partout.

PHARMACIE NORMAND

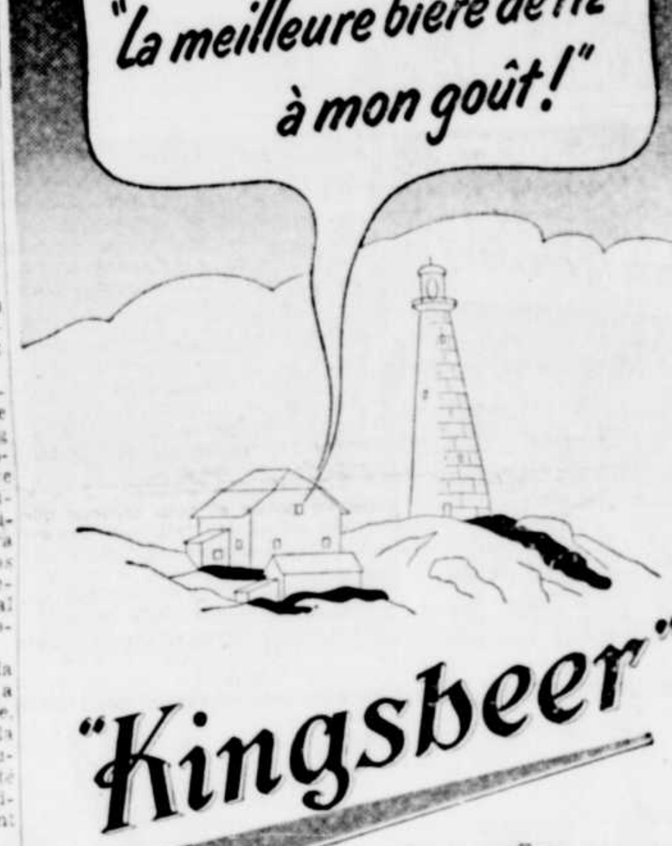

Arrêtez LA TOUX!
préparez vous-même un sirop contre la toux avec PAINKILLER!
Soulagement rapide et doux du RHUME, du MAL de GORGE, des CRAMPES et de la TOUX
Directions avec la bouteille
PERRY DAVIS' PAINKILLER
Des millions s'en servent

Il est remarquable que les gourmets qui connaissent les meilleures salles à manger exigent le plus fin des whiskys canadiens ... le Lord Calvert. Pour un whisky de qualité vraiment supérieure ... pour le highball le plus velouté qui soit — *exigez toujours du Lord Calvert.*

LORD CALVERT
Whisky Canadien
CALVERT DISTILLERS LIMITED, AMHERSTBURG, ONT.

1. SI FACILE À "NOURRIR"
La MORRIS fait de 40 à 50 milles au gallon . . . vous permet de rouler plus de 100 milles pour $1.00.

2. SI FACILE À STATIONNER
La MORRIS se glisse dans le plus petit espace sans aucune difficulté!

3. SI FACILE À ACHETER
Economique pour l'entretien et pour l'essence . . . économise 25c au gallon.

Pas de stationnement à reculons avec la nouvelle MORRIS OXFORD 1952 de même qu'avec tous les modèles MORRIS . . . ils se glissent "tête la première" dans un espace de grandeur normale. Le mécanisme de directions des MORRIS est spécifiquement construit pour les virages à angle étroit . . . Conduisez avec aise dans le grand trafic . . . et sur les routes rugueuses, ayez l'impression de rouler sur de la ouate grâce à une suspension indépendante des roues avant, et à une barre de torsion.

Voyez les nouveaux sédans 1952 MORRIS OXFORD et MINOR, 4 portes et 2 portes, dans un choix varié de couleurs distinguées.

En montre chez votre dépositaire local.

Service régulier d'entretien et de pièces de rechange d'un océan à l'autre.

DESHAIES AUTO SERVICE
Cap-de-la-Madeleine
9 rue Fusey — Tél.: 202
TOLEDO MOTORS LIMITED

Comité formé pour venir en aide aux grévistes de la Dominion Textile

Montréal, 18 P.C.) — M. Claude Jodoin, président du Conseil des Métiers et du travail de Montréal FAT-CMTC) et vice-président du Congrès des Métiers et du Travail du Canada, a révélé hier, à Montréal, la formation d'un comité spécial qui visera à aider, autant que possible, les membres de l'Union des ouvriers unis du textile d'Amérique, à Montréal et à Valleyfield, dans leur présente grève.

Le comité est formé des membres suivants: MM. Roger Provost, président de la Fédération du travail du Québec; Raymond-M. Bennett, vice-président de la Fédération du travail du Québec et du Conseil des métiers et du travail de Montréal; Léo-M. Côté, vice-président du Conseil des métiers et du travail de Montréal; Adrien Villeneuve, secrétaire-trésorier de la Fédérationdu travail du Québec; et Louis Laberge, secrétaire du Conseil des métiers et du travail de Montréal.

M. Jodoin a également déclaré qu'il était prêt, en n'importe quelle occasion, à rencontrer l'hon. M. Antonio Barrette, comme tout autre officier responsable du gouvernement, et qu'il le ferait immédiatement si la chose était désirée par les Ouvriers unis du textile d'Amérique.

Il a toutefois protesté contre la déclaration imputée à Madeleine Parent, qui aurait soutenu que MM. Provost et Jodoin étaient "les suppôts de Duplessis".

Il a nié catégoriquement avoir été consulté avant ou après la déclaration de la grève de la Dominion Textile, si on fait exception d'une requête des officiers de l'union, en date du 15 avril 1952, demandant au congrès des métiers et du travail du Canada, par son entremise, d'accorder son appui à une campagne destinée à venir en aide aux grévistes.

De son côté, M. Roger Provost a déclaré que s'il pouvait être utile de quelque manière que ce soit, il était à l'entière disposition des ouvriers et ouvrières qui sont en grève ..."Mais non à la disposition de Madeleine Parent et de Kent Rowley qui, eux, ne le sont pas".

M. Provost a affirmé qu'il ne s'agissait pas, dans toute cette affaire, du fait que certains y gagnent ou y perdent du prestige, et que ce qui importe avant tout c'est de régler la grève à l'avantage des 6,000 ouvriers et ouvrières de Valleyfield et de Montréal.

Dans l'analyse des faits, M. Provost laisse entendre que la compagnie Dominion Textile est la première responsable de l'état de chose actuel, et qu'elle aurait dû se plier, tout au moins, à la recommendation du président du tribunal d'arbitrage en ce qui concerne l'augmentation des salaires.

D'autre part, M. Provost reproche à Madeleine Parent et à Kent Rowley de recourir à la manière forte dès la première minute de la grève, indiquant là une faiblesse ou une subordination à "un groupe dont les ambitions ne concordent pas avec notre système démocratique".

Six mandats d'amener dans l'enquête sur les vols à Petawawa

Pembroke, Ont., 18. -(P.C.)- Des mandats d'amener ont été émis hier soir contre deux officiers de l'armée et quatre civils, à la suite d'une enquête sur les vols commis au camp militaire de Petawawa.

Les vols auraient rapporté à leurs auteurs, entre autres choses, pour une valeur de $64,000 de rails d'acier, ainsi que divers autres articles pour une valeur globale de plus de $1,000,000.

Les mandats d'amener visent un major et un capitaine du Corps Ropal de génie et les représentants civils d'une compagnie de démolition de Pembroke.

Les noms des personnes recherchées n'ont pas été communiqués et seront tus jusqu'à ce que les arrestations aient lieu.

Le quartier général de la défense avait signalé, la semaine dernière, qu'une enquête se poursuivait sur de supposés vols perpétrés à l'important camp militaire, situé à 118 milles au nord-ouest de Pembroke.

BUVEZ Coca-Cola HÔTE DE LA ROUTE

La mort des deux soeurs Côté serait accidentelle

Montréal, 18. (P.C.) — Le Dr Rosario Fontaine, médecin-légiste provincial, a qualifié "d'accident apparent" la mort de deux jeunes filles, les deux soeurs, connues pour leur habitude de prendre des somnifères.

Le Dr Fontaine a déclaré que son autopsie a révélé que les deux jeunes filles, Lucille et Emelyne Côté, 20 et 21 ans anciennement de Thetford-les-Mines, Qué., sont décédées accidentellement de pneumonie hypostatique résultant de l'absorption d'une trop forte dose de barbituriques.

Il a laissé entendre que les deux jeunes filles, trouvées mortes dans leur lit avant-hier dans une maison de chambre du centre de la ville, auraient probablement pu être ranimées si on avait pu leur fournir plus tôt les soins médicaux appropriés. Selon lui, les victimes ont été dans un état comateux durant une période de 36 à 48 heures avant de succomber.

Leurs cadavres ont été découverts par Mme Armand Lévesque, propriétaire de la maison de chambres, dont les soupçons avaient été éveillés par une odeur forte provenant de la chambre des deux filles qu'elle n'avait pas vues depuis quelques jours. Dans la chambre, il y avait des somnifères et deux tasses contenant un liquide noirâtre.

Le Dr Fontaine a dit qu'il croyait comprendre que les deux soeurs, qui auraient travaillé dans un cabaret de l'est de la ville, avaient l'habitude de rentrer chez elles aux petites heures du matin et de prendre des barbituriques pour mieux s'endormir.

Dimanche, elles sont arrivées à leur chambre à cinq heures du matin. Elles projetaient de se lever plus tard dans la journée pour se rendre à Ste-Agathe, dans les Laurentides. Toutes deux auraient alors pris une potion afin d'être mieux reposées pour faire ce voyage.

En rapportant que l'autopsie avait révélé une pneumonie hypostatique dans le poumon droit de chacune des victimes, le Dr Fontaine a expliqué aux journalistes que cette complication peut se produire par suite du ralentissement de la circulation du sang qui suit inévitablement l'absorption d'une trop forte dose de somnifères. Le poumon d'une des jeunes filles a aussi révélé une légère pleurésie.

A la suite du rapport du Dr Fontaine, la police a écarté toute hypothèse de meurtre ou de suicide.

Le père des deux victimes, M. Sylvio Côté, a dit aux journalistes qu'elles avaient quitté Thetford-les-Mines il y a deux ans. Il les avait revues pour la dernière fois dans le temps de pâques l'an dernier. Elles "aimaient le plaisir".

Un de leurs frères a dit les avoir vues en fin de semaine, qu'il les avaient trouvées en bonne santé et que leur moral était excellent.

Des documents d'assurance-chômage trouvés dans leur chambre démontrent que les deux soeurs avaient travaillé aux Trois-Rivières, avant de venir s'établir à Montréal, l'été dernier.

L'enquête du coroner aura lieu plus tard.

Washington avisé par le Canada et le Pakistan

Washington, 18. -(P.A.)- Le Canada et le Pakistan ont hier officiellement avisé le secrétariat d'état américain qu'ils avaient ratifié le traité de paix japonais, pavant ainsi la voie à l'entrée en vigueur de ce pacte.

Lorsque les Etats-Unis déposeront leur propre document de ratification, le 28 avril, le traité entrera automatiquement en vigueur et le Japon recouvrera son entière souveraineté.

Le traité mentionne 12 nations, et il faut que la majorité des signataires y apposent leur ratification Jusqu'à ce jour, le Japon, la Grande-Bretagne, l'Australie et la Nouvelle-Zélande ont déjà posé ce geste.

Clapham scolaire vend une émission

La commission scolaire de Clapham, dans le comté de Pontiac, a vendu, mardi soir, une émission de $65,000 d'obligation par séries quinze ans. L'emprunt, comprenant $53,000 à 3% 1953-55 et $12,000 à 4½ 1956-67, a été adjugé au prix de 98.02 au Syndicat Laurentien Inc. Le loyer net de l'argent emprunté est de 4.399%. Un octroi de $53,891.10 a été accordé par le Secrétaire de la province pour cet emprunt.

Cette corporation scolaire vient sur le marché pour la première fois.

La corporation peut racheter ses obligations avant échéance. Celles-ci sont datées du 1er avril 1952 et elles échoient du 1er avril 1953 au 1er avril 1967 inclusivement, l'intérêt étant payable semi-annuellement les 1er avril et 1er octobre de chaque année. Le capital et l'intérêt sont payables à une banque à charte à Québec, à Montréal ou à Campbell's Bay. La corporation effectue cette finance pour l'achat d'un terrain et la construction d'une école élémentaire. L'octroi de $53,891.10 accordé par le Secrétaire de la province pour être appliqué en entier au service de l'emprunt est payable en trois versements annuels, égaux et consécutifs de $17,963.70, de 1953 à 1955 inclusivement.

La commission scolaire de Clapham avait une évaluation imposable de $236,950 pour 1950-51. Elle n'a pas d'autre dette à long terme que l'emprunt actuel. En 1951, la population des cantons unis de Leslie, Clapham et Huddersfield, où la commission scolaire a juridiction, était de 1,100 âmes.

L'état de guerre est fini avec le Japon

Ottawa, 18 (P.C.) — Les documents canadiens ratifant le traité de paix japonais ont été remis hier au gouvernement des Etats-Unis, mettant ainsi formellement fin à l'état de guerre qui existait entre le Canada et le Japon.

Le parlement canadien avait ratifié le traité au début du mois.

En vertu des disposition du traité, celui-ci deviendra en vigueur quand la majorité des pays en cause, y compris les Etats-Unis, auront déposé les documents dûment ratifiés à Washington.

Maintenant que la Canada a posé son geste, il n'en faut plus qu'un seul, bien que plusieurs autres pays aient déjà ratifié leurs traités.

En annonçant le geste du Canada hier, le ministère des Affaires extérieures a fait savoir qu'il est possible que le traité devienne en vigueur le 28 avril.

Churchill souffre d'un mauvais rhume

Londres, 18. (Reuters) — Le premier ministre Churchill, âgé de 77 ans, souffre d'un mauvais rhume, mande-t-on de Londres.

Une déclaration publiée à son domicile officiel à Londres hier soir, soit 10 Downing Street, précise que le "rhume suit son cours normal, mais que ses médecins lui ont conseillé de rester chez-lui pour le moment."

M. Churchill est actuellement à sa maison d'été, Charwell Manor. Il souffre d'un rhume de poitrine.

Lord Moran, son médecin, lui a rendu visite à Chartwell hier soir. Le premier ministre a contracté un léger rhume peu avant la fin de semaine et a contremandé les plans qu'il avait faits pour assister aux courses à Newmarket dans lesquelles un de ses chevaux était inscrit.

Avant-hier, il paraissait être relativement bien et a accompli toute sa journée de travail, et a même présidé une réunion du cabinet dans la soirée.

Des sources intimes du premier ministre ont dit à l'agence de nouvelles Reuters hier soir qu'à l'exception de son rhume M. Churchill se porte bien.

Son dernier rhume remonte au mois de janvier peu avant le terme de sa vite aux Etats-Unis alors qu'il était l'invité de M. Bernard Baruch à New-York.

Au cours du voyage de retour à bord du paquebot Queen Mary il avait fait de la température, mais à l'arrivée à destination M. Churchill s'était complètement remis.

Un boulanger tué par un auto

Montmagny, 18. -(P.C.)- M. Roch Fortin, 45 ans, boulanger du Cap-St-Ignace, a été tué hier soir alors qu'il livrait son pain il fut heurté par une automoulle ontarienne en traversant la route nationale.

LES PEINTURES B-H sont économiques!

La conférence du blé a pour but de déterminer les prix pour l'avenir

Londres, 18 (Reurteurs) — Des délégués de presque tous les pays de l'Occident se sont réunis ici hier pour discuter, en vue du bien commun, du prix de l'aliment le plus important au monde le blé.

Ces délégués ont commencé des entretiens particuliers en prévision du renouvellement de l'accord international du blé, en vertu duquel la majeure partie du blé disponible pour l'exportation dans l'univers est acheté et vendu.

Il s'agit d'un long document stipulant les prix minima et maxima et ses répercussions, pour l'homme de la rue, dans les pays exportateurs, sont considérables.

Si le prix du pain est demeuré stable depuis le mois de mars 1949, les gens peuvent en être reconnaissants à l'accord international du blé. Cet accord a été signé à Washington à la date mentionnée et il expire en juillet 1953. Le Canada est un des signataires de l'enceinte.

L'accord a pour but de prévenir les fructuations brusques et prononcées du prix du blé. Les pays importateurs ont obtenu cette concession des pays exportateurs en garantissant d'acheter une quantité déterminée de blé chaque année.

Les pourparlers qui auront lieu ici ne porteront pas surtout sur l'opportunité de renouveler l'entente, car c'est chose presque assurée, mais plutôt sur les prix qui seront exigés pour les années à venir.

Il est presque certain que le Canada et l'Australie, deux des quatre grands exportateurs de blé avec les Etats-Unis et la France, exigeront des prix plus élevés, en soulignant que les prix fixés en 1949 sont aujourd'hui bien inférieurs à ceux qui prévalent sur les marchés libres mondiaux.

Cependant, plusieurs pays importateurs ont présentement d'excellentes réserves de blé. Les réserves de l'Allemagne occidentale, par exemple, seraient deux fois plus considérables que celles de l'an dernier. Les pays acheteurs auront donc de meilleurs arguments pour marchander.

Les pays importateurs sont toutefois coincés sur la question de savoir quelles quantités de blé ils pourront garantir d'acheter et combien les pays exporteurs seront disposés à leur en vendre à prix fixés. Les acheteurs devront être capables de prévoir assez correctement combien il y aura du blé à vendre de par le monde en 1953 et durant les années subséquentes. Le prix international de $1.80 le boisseau est bien inférieur à celui du marché libre, mais les importateurs aimeraient quand même bénéficier de plus forte quotas d'importation.

Les disponibilités probables semblent considérables. Les Etats-Unis prévoient une récolte énorme, le Canada a encore de gros surplus de l'an dernier et l'Australie s'efforce d'accroître le nombre d'acres ensemencés.

Environ 160 délégués et autres représentants de 46 pays participent à la conférence qui durera probablement quatre semaines. Un premier rapport sur le progrès des délibérations sera probablement rendu public vers le milieu de la conférence.

Deux bourses créées pour les étudiants français d'Ontario

Ottawa, 18 (P.C.) — Le gouvernement de la province de Québec et l'Union Saint-Joseph du Canada viennent de doter l'Association d'éducation canadienne française d'Ontario de deux nouvelles bourses à perpétuité et à l'intention des élèves des écoles secondaires.

Chaque lauréat recevra une bourse d'étude de quatre ans, d'une valeur de $600, soit de $150, par année.

Cette nouvelle a été annoncée mercredi soir lors du banquet de la semaine française par M. Ernest-C. Desormeaux, président général de l'association.

Enquête préliminaire d'Edwin Boyd dans six semaines

Toronto, 18 (P.C.) — Le procureur de la Couronne Me Arthur Klein a dit hier à Toronto que l'enquête préliminaire d'Edwin A. Boyd qui doit répondre à 13 accusations de vol dans des banques, commencera dans environ six semaines.

Il a fait cette déclaration quand Boyd a comparu en Cour en fin de semaine pour une remise de routine. De même que Boyd il y a son frère Norman, également accusé de cambriolages de banques, et Joseph Lesso, 47 ans, accusé d'avoir donné refuge à Boyd à la suite de son évasion de la prison en novembre dernier.

SACS DE THÉ "SALADA"
Économiques - commodes - délicieux

Vous recevez? . . . vous vous récréez à la maison? . . . pensez donc aux Vins Jordan et au plaisir qu'ils vous réservent à vous ou à vos invités. Vous goûterez les sherries et portos canadiens CHALLENGE et BRANVIN— justement célèbres par tout le pays.

Vins Jordan
JORDAN WINES (QUÉBEC) LIMITED

Y a-t-il du Hennessy dans la maison?
Gardez-en Toujours
POUR LES CAS URGENTS — — ET POUR VOTRE AGREMENT
LE COGNAC
★ ★ ★
HENNESSY

Confiez vos précieuses fourrures à Servitor

Elles seront emmagasinées dans nos voûtes
FRIGIDAIRE
assurant ainsi une protection contre le
• FEU
• VOL
• MITES
• CHALEUR
2½% de votre propre évaluation seulement
POISSANT LTÉE
Servitor INC.
Voyez les vendeurs à nos magasins ou appelez sans tarder
1164

NOTRE PROVINCE EN PLEIN ESSOR

Ces superbes paysages qu'il regardait à peine...

sont devenus source de richesses!

Comme le reste de la population du Québec, il tire profit d'une industrie évaluée à 150 millions par an . . . car notre province est devenue l'un des grands centres touristiques du monde.

Tout comme nos ressources naturelles (mines, forêts, houille blanche), nos beaux paysages, dont on ne se souciait guère il y a quelques années, contribuent aujourd'hui à la prospérité et au progrès de la province. Dans tout le Québec — des centres touristiques laurentiens aux rivages de la Gaspésie — les splendeurs de la montagne et de la mer ajoutent aux plaisirs de la chasse et de la pêche que, chaque année, des millions de visiteurs viennent goûter en même temps que la traditionnelle hospitalité canadienne française*.

Il en est résulté l'essor d'une puissante industrie hôtelière et touristique qui crée constamment de nouveaux emplois et de nouveaux marchés. Indirectement, c'est toute la province qui en bénéficie, devenant ainsi un pays d'abondance et de prospérité.

*En 1951, la province de Québec a reçu plus de 4,380,000 visiteurs qui, estime-t-on, y ont dépensé plus de $150,000,000.

CETTE RÉCLAME FAIT PARTIE D'UNE 2e SÉRIE PUBLIÉE PAR
Molson's
POUR CÉLÉBRER LE MAGNIFIQUE DÉVELOPPEMENT DE LA PROVINCE DE QUÉBEC

Du sang nouveau pour le Canadien Jr

Les champions de la ligue Junior du Québec qui bataillent désespérément pour éviter l'élimination aux mains du Guelph champions de l'Ontario ont remanié leur alignement en y ajoutant du sang nouveau. En effet Ken Naylor et Pete Larocque ont évolué dans la dernière joute gagnée par le Canadien Jr au score de 1 à 0. Pete Larocque blessé à la jambe au début de la saison est retourné à la défense tandis que Ken Naylor remplace Scotty Bowman.

Les eaux ont commencé à se retirer en Saskatchewan

Eastend, Sask., 18. -(P.C.)- Les eaux débordantes du Frenchman Creek se sont retirées quelque peu hier. Tôt hier soir, presque toutes les rues du quartier des affaires d'Eastend étaient libres d'eau.

On signale des conditions plus favorables à travers le sud-ouest de la Saskatchewan qui a été éprouvé.

A Duncairn Dam à 25 milles au sud de Swift Current en amont de Swift Current Creek les eaux provenant des flancs est des collines Cypress ont diminué ce qui a permis à celles du réservoir de s'écouler sans danger.

A Valmarie à 50 milles en aval d'Eastend la crête du cours d'eau Frenchman Creek est censée frapper deux digues à l'ouest de la ville au cours des prochaines 24 heures. Les autorités prétendent qu'il y a eu amplement de temps pour se préparer et on entrevoit peu de danger.

La première perte de vie causée par les inondation a été signalée à 30 milles au sud d'Eastend. Le corps de Wellington Weir, jeune cavalier a été retrouvé après que son cheval fut retourné seul à l'étable.

Il est la sixième victime des inondations printanières de la Saskatchewan et de l'Alberta. Auparavant, trois hommes se sont noyés dans le nord-est de la Saskatchewan et deux garçons en Alberta.

A Eastend, évacué par la plupart de ses quelque 1,000 habitants, les opérations de pompage sont commencées afin de vider les caves de l'hôtel Cypress et des cafés. Au cours de la nuit les eaux ont baissé de 18 pouces.

On ne permettra aux évacués qui sont à Shaunavon, non loin, ainsi que dans des fermes, de retourner dans la ville que quand les travaux de nettoyage seront complétés.

Les autorités de l'organisme de réhabilitation agricole des Prairies ont rencontré celles de la Gendarmerie Royale pour mettre sur pied un service de police.

A Climax la pente ferroviaire reliant cette localité à Canuck a été lancée laissant les rails suspendus. Les terres basses sont submergées et un service de canots-automobiles permet de franchir les 500 verges de routes submergées reliant Climax à la frontière des Etats-Unis.

Cinq attaques repoussées

Séoul Corée, 18 (P.A.) — L'infanterie communiste s'est portée à l'attaque des lignes alliées dans le secteur ouest de la Corée, jeudi, mais leurs cinq tentatives d'incursions ont toutes été repoussées.

Dans une attaque, une unité rouge a cerné une patrouille alliée au sud-ouest de Kumsong. Au cours d'une bataille de deux heures, avec fusils, grenades et mitrailleuses, une autre patrouille alliée a réussi à percer les rangs des rouges et à frayer un chemin à la patrouille assaillie.

La 8e armée fait savoir que les cinq attaques qui se sont toutes terminées avant l'aube ont coûté au moins 36 morts et 70 blessés aux communistes.

Une escadrille de chasseurs-bombardiers Shooting Star réactés a pilonné les communications ferroviaires en Corée du Nord non loin de Sariwon, mais le mauvais temps a retenu les autres appareils alliés au sol.

René Lemyre du club Québec très malade

Boston, 18 (P.A.) — Les Braves de Boston ont pris les mesures nécessaires pour faire parvenir par avion à Georgetown, en Caroline du Sud, du sang négatif RH. Ce sang servira à traiter René Lemyre, gérant-général du club-école du Québec, qui est gravement malade.

M. Lemyre a été atteint par la maladie il y a plusieurs jours et les médecins lui ont infusé du sang donné par les joueurs au camp de la ligue mineure des Braves à Myrtle Beach, Caroline du Sud.

Mlle Ginette Letondal se rend en France

New-York, 18 (P.C.) — Mlle Ginette Letondal, jeune artiste de cinéma de Montréal, s'est embarqué aujourd'hui à bord du paquebot "Liberté" pour un séjour de quelques mois en France. Accompagnée de son mari, elle visitera quelques studios de cinéma de Paris.

Mlle Letondal a tourné au Canada trois films canadiens-français, soit "Le père Chopin", "Le gros Bill" et "Etienne Brûlée".

Les entretiens à huis clos vont reprendre demain

Munsan, 18 (P.A.) — Après deux semaines d'interruption, les officiers d'état-major alliés et communistes reprennent demain leurs entretiens à huis clos sur l'échange des prisonniers de guerre en Corée.

Rien n'indique une solution imminente. Certains observateurs toutefois ont laissé en tendre que les deux camps élaborent un compromis. On sait que la question en jeu est le rapatriement volontaires des prisonniers qu'exigent les alliés.

Les officiers d'état-major se réuniront à 11 h. samedi matin (9 h. vendredi soir, H.N.E.).

Quel est l'objet qui, petit, moyen ou grand, a toujours la longueur d'un pied?

—Le souller.

Les délégués se sont entendus sur la reprise des négociations à huis clos durant une séance du sous-comité de la surveillance de la trêve.

La réunion n'a durée que huit minutes et 25 secondes, soit plus que la durée totale des sept séances précédentes. Les deux camps ne s'entendent toujours pas sur l'admission de la Russie à la commission neutre de surveillance, à laquelle tiennent les communistes, et sur la reconstruction des champs d'aviation ennemis durant l'armistice, travaux que les alliés veulent interdire.

Certains assurent qu'on ne s'entendra sur ces problèmes qu'après un accord au sujet des prisonniers.

Les communistes veulent que tous les prisonniers soient échangés, alors que l'état-major des Nations Unis ne veut pas en libérer un seul contre son gré.

Rançon versée pour un faux enlèvement

Miami, Floride, 18, (P.A.)— Un riche joailler de Miami a payé une "rançon" de $15,200 hier pour obtenir le retour de son fils âgé de six ans. La police assure qu'il s'agit d'un faux enlèvement.

L'enfant n'avait pas été réellement enlevé, bien que M. Daniel Richter ait été persuadé qu'il rachetait son fils, Richard, au prix de $15,000 en joyaux et $200, en espèces.

Au début, cependant, la police et le F.B.I. qui agissaient de concert crurent qu'il s'agissait bien d'un enlèvement, alors que le petit Richard se rendait en taxi d'une école privée de Miami Beach au doctor's Hospital à Coral Gables, un trajet d'une douzaine de milles.

La police dit que les conspirateurs ont fait "marcher" l'école, la compagnie de taxi et l'hôpital.

Tout d'abord un prétendu Dr Henderson téléphona à la cie Yellow Cab, à Miami Beach, et demanda un taxi pour conduire Ricky Richter de l'école Coburn à l'hôpital où sa mère était "gravement malade."

Presque en même temps, une femme appelait à l'école et prévenait qui de droit qu'un taxi arriverait dans quelques minutes pour prendre l'enfant.

Le chauffeur Bert Walowitz, âgé de 24 ans, fut dépêché à l'école où le petit Richard l'attendait.

M. Daniel Richter reçut alors un téléphone, lui annonçant "l'enlèvement", mais qu'il ne serait fait aucun mal à l'enfant si son père se montrait docile.

L'inconnu lui accorda cinq minutes pour vérifier ses dires.

Richter téléphona à l'école, où on lui apprit le départ de son fils. Il décida alors d'avertir la police. Tandis que les détectives accouraient à la bijouterie, le téléphone sonna encore.

"Il m'a donné l'ordre de déposer les bijoux et l'argent dans une cabine téléphonique de l'Hôtel Ponce de Léon", déclara M. Richter.

A l'hôtel M. Richter fut appelé au téléphone au bureau de réception et le même inconnu lui dit de mettre les bijoux et l'argent dans un sac et de le déposer dans un casier à la gare d'autobus Greyhound, de coller la clé avec de la gomme à mâcher sous la tablette d'une certaine cabine téléphonique et de partir.

M. Richter obéit à la lettre aux instructions reçues.

Les détectives arrivèrent à la gare comme il en sortait. Apparemment, pendant qu'ils surveillaient la cabine antérieurement désignée, un des filous se glissa dans l'autre, dissimulée par un angle du mur, prit la clé, ouvrit le casier et s'en alla avec le sac.

Quelques minutes après le retour de M. Richter à son magasin, encore un téléphone. Un médecin lui apprit que son fils était à l'hôpital et que le chauffeur du taxi attendait le prix de sa course. Tout cela s'est passé en une heure environ.

Les cigares d'amis

— Comment aimes-tu le cigare que je viens de te donner ?

— Pas le diable !

— Pourtant il vient de la boîte que tu m'as donnée au jour de l'An passé.

Un Trifluvien choisit un procès expéditif

Québec, 18. -(P.C.)- Paul-Emile Bédard, 35 ans, de Trois-Rivières, dont le procès devait s'instruire hier aux assises criminelles sous une accusation de recel d'habits et de lingerie pour une valeur de $600, a opté pour un procès expéditif devant la Cour des sessions de la paix. Le procès s'instruira le 25 avril.

Réduction

— Dites donc, vous avez fait vos chiffres si petits que je ne peux pas les lire.

— Nous avions averti Monsieur que nos prix étaient très réduits !

ON DEMANDE

Des vendeuses avec expérience aussi des couturières. Ecrire.

Casier 4242
Le Nouvelliste

DR GASTON BLONDIN
CHIRURGIEN-DENTISTE
665, rue St-Georges
Tél.: 5289

INSTITUT GENEALOGIQUE
DROUIN

LE FAMEUX SCOTCH WHISKY
QUALITÉ UNIFORME GARANTIE
GRANT'S
Distillé, mélangé et embouteillé par
William Grant & Sons Ltd.
GLASGOW LONDRES DUFFTOWN
MARQUE DÉPOSÉE

Maison J. D. Garneau
Directeurs de Funérailles
CAP DE LA MADELEINE, TROIS-RIVIERES

Les familles Veillette & Lambert
ont la douleur de vous faire part du décès de
Pierre Arthur Veillette
époux de Joséphine Lambert,
survenu le 17 avril 1952 à l'âge de 66 ans.
Vous êtes respectueusement invités à assister au service funèbre qui sera célébré à 9.00 heures en l'église Ste-Madeleine le 21 courant.
Le convoi quittera les salons mortuaires M. J. D. Garneau 512 Notre-Dame, Cap à 8.15 heures pour se rendre à l'église et de là au lieu de la sépulture.
Cap-de-la-Madeleine, 18 avril 1952

De grandes ECONOMIES sur les vêtements pour filles et garçons a l'occasion des beaux jours qui viennent!

ZELLER'S RECONNU POUR ses VALEURS

Sous-vêtements athlétiques pour garçons

CAMISOLES: petit, moyen et grand. En tricot de coton blanc. Support militaire de fantaisie. Coutures fermées. Collet bias! De très longue durée! 49¢

PANTALONS: petit, moyen et grand. En tricot de coton blanc. Supports militaires de fantaisie. Coutures fermées. Elastique deux couleurs à la taille. Côtelés à l'ouverture des jambes. 49¢

CHEMISES SPORT POUR GARCONS: Grandeurs: petit, moyen et grand. En broadcloth de coton sanforisé. Modèle "In-&-Outer". Deux poches extérieures. Une réelle valeur! 1.59

PANTALONS SPORT POUR GARCONS: Grandeurs: 12 à 16. En gabardine de rayonne worsted très résistant! Trois poches et plis à l'avant. Fermeture avec fermoir-éclair. Couleurs: brun, gris, bleu et fauve. 4.50

GILETS "PULLOVERS" POUR LES TOUT PETITS — Grandeurs: 2 à 6. En tricot de coton. Côtelés au cou, aux poignets et à la taille. Rayés horizontalement dans des combinaisons de couleurs: bleu poudre, bleu ciel, brun, rouge, rose, gris et jaune. Une réelle valeur! 98¢

ZELLER'S RECONNU POUR ses VALEURS
230, RUE DES FORGES
TEL.: 5856

Très jolis ensembles pour frères et soeurs!

DEPECHEZ-VOUS! VOYEZ CES JOLIS COSTUMES MATELOTS

JETEZ L'ANCRE!... C'est le printemps et voici les nouveaux ensembles matelots que les jeunes seront fiers de porter. Ils sont faits pour plus de confort et une très belle apparence à des prix convenant à tous les budgets des mères consciencieuses. Ils sont en broadcloth de coton sanforisé. Modèles tels qu'illustrés: Couleur: marine; avec rayures de couleurs: marine ou rouge sur la chemise. $2.98 Chacun

BAS COURTS POUR FILLETTES — Grandeurs: 5 à 9½. En tricot de coton et haut en lastex. Couleurs attrayantes. Modèles rayés ou circulaires, semblables au modèle illustré ici. Une valeur sans pareille. .25c

SANDALES "BAREFOOT" pour ENFANTS — Grandeurs: 5 à 7½ belle qualité de cuir, avec semelle crêpée pour plus de confort. Modèle tel qu'illustré dans les couleurs: brun, vin et blanc. $2.69

BAS COURTS POUR GARCONS — Grandeurs: 7 à 10½, en tricot de coton avec haut en lastex. Modèles circulaires rayés dans de jolies couleurs. Quelques-une avec dessins genre "Cowboy". 39¢

SANDALES "BAREFOOT" pour JEUNES FILLES — Grandeurs: 11 à 2. Le même modèle que celui illustré ci-dessus. En cuir avec semelle crêpée. Couleurs: brun, vin et blanc. 2.99

Les chèques d'Allocation Familiale

sont échangeables chez Zellers durant les heures de magasinage! Rendez-vous au bureau d'informations pour les échanger!

Demandez notre plan de MISE DE COTE. Un léger dépôt réservera votre article jusqu'au temps désiré.

Pantalons "Jeans", pantalons de jeu chemises 'T' pantalons 'Dungarees'

● ZELLER'S est le quartier général des achats printaniers! Achetez dès maintenant et tenez vos enfants prêts pour la saison des jours ensoleillés!

CHEMISES "T" POUR FILLETTES — Grandeurs: 8 à 14. En tricot de coton avec rayures à deux tons. Couleurs: blanc; avec mais, bleu ou coral. Une réelle valeur! 1.00

CHEMISES "T" POUR LES TOUT PETITS: Grandeurs: 2 à 6. En coton entrecroisé. Modèle tel qu'illustré: dans les couleurs: bleu, rouge, jaune et rose. De très longue durée. 69¢

CHEMISES POLO POUR GARCONS: Grandeurs: petit, moyen et grand. Collet bateau. Choisissez parmi les couleurs: marine, vin et brun avec couleurs de fond contrastantes. Une réelle valeur! 1.19

CHEMISES POLO — Grandeurs: petit, moyen et grand. En maille de coton dans les couleurs: blanc, bleu, jaune et beige. Couture fermée à l'ouverture du cou. 69¢

PANTALONS BLEU "JEANS" (modèle tel qu'illustré). Grandeurs: 8 à 14. En coton demi sanforisé. Coutures doubles de couleur orange. Quatre poches. Bouton de fermeture sur le côté. 2.49

PANTALONS — "JEANS" — "BOXER" (modèle tel qu'illustré) Grandeurs: 3 à 6X. 5⅝ onces. En coton denim de couleur: bleu, garnis de rayures de couleur: orange. Elastique à la taille. Deux poches rivées à l'avant. Modèles pour garçons et fillettes. 1.69

PANTALONS "WHOOPEE" POUR GARCONS (Modèle tel qu'illustré). Grandeurs: 24 à 32. En coton sanforisé. Ceinture à extension avec élastique à l'arrière. Couture doubles. Deux poches. Couleurs: marine et brun 1.98

PANTALONS "DUNGAREES" — Très solides. En coton denim de 7¼ onces. Renforcissements aux genoux. Fermeture avec fermoir éclair. Deux poches. Ceinture avec six ganses. Rives au point de tension. Grandeurs: 6 à 16. 2.98

CHEMISES EN DENIM POUR FILLLETTES. Très pratiques avec les "Jeans", "Shorts" et les jupes d'occasion. Modèle avec manches courtes. Collet pointu et poche. Elles sont en montre dans un assortiment complet de jolis modèles. Un achat de réelle valeur! Venez et voyez-les! Grandeurs: 8 à 14 ..... 1.98

"GAY DATERS"

$1.98

● Ballerines! Une courroie!
● Suédine de bonne qualité.
● Grandeurs: 4 à 8.

"GAY DATERS" - "Très jolie pour porter avec vos nouveaux ensembles. Vous pourrez les porter dès maintenant. Modèles tels qu'illustrés et beaucoup d'autres. Couleurs: noir, bleu, vert. Une réelle valeur.

Jolis Souliers
LOAFERS
3.95

● Grandeurs: 4 à 8

RIEN DE PLUS JOLI... et si pratiques, ils sont les favoris de tous et peuvent être portés dès maintenant. Voyez-les chez Zeller's ces loafers en cuir de bonne qualité. Couleurs: brun. Un achat du printemps de réelle valeur, à un prix convenant à tous les budgets!

SATISFACTION GARANTIE OU ARGENT REMIS

Québec a remporté la première partie contre St-Jean, pour le trophée Alexander hier

Tout en fumant

Par ARMAND MARTEL

Cambridge, 14. — Le soleil commence à se faire valoir et les Trifluviens doivent changer de vêtements. — Les coups de soleil ont même atteint Del Dugré et votre tout dévoué. — Tom Hackett, ex-joueur du Trois-Rivières, dont l'épouse est de Trois-Rivières, nous a visité hier en compagnie de Tom Smith. — Hackett et Smith sont des porte-couleurs du Drummondville. — Ce club s'entraine à Milford, Delaware environ 35 milles d'ici. — Drummondville a joué deux parties contre Harrisburg de la Ligue Inter-State, classe "B" contre qui nous jouerons samedi après-midi à 2.30 hres à Cambridge. — Drummondville triompha 6-4 puis perdit la seconde 2-1. — Hackett nous a demandé de saluer les copains de Trois-Rivières. — Hier après-midi, grand meeting sous la direction de Del Dugré de CHLN. — Imaginez-vous Del a fait venir un ingénieur d'un poste de radio de Cambridge pour enregistrer des entrevues. — Tous les joueurs du Canada ont passé au bâton de même que plusieurs joueurs américains bien connus comme Fred Paccito, Sal Arduini, le gérant Novosel, l'entraineur Dunn, les chroniqueurs sportifs Duncan Breese et moi-même. — C'était comme un programme d'amateurs. — Del, Duncan et Paul Rouette doivent nous quitter demain pour retourner aux Trois-Rivières. — Les photos prisent au camp intéresseront grandement les sportifs. — Tous les joueurs font plus que leur possible et le club que présentera Novosel sera combattif à l'extrême et très rapide. — L'intérieur cause un petit mal de tête au pilote mais d'ici quelques jours nous devrions en connaitre long à ce sujet. — Nous devons attendre la joute de samedi contre Harrisburg pour savoir la force de notre équipe.

Les quilleurs du Nouvelliste à la salle Notre Dame

Ce soir à 7.15 les employés du Journal Le Nouvelliste iront jouer dans le 2e Tournoi régional enrg. à la salle Notre-Dame. Au Nouvelliste on compte un certain nombre d'excellents joueurs de quilles et nul doute que quelques-uns se signaleront.

DÈS MAINTENANT!
POUR DES FREINS PLUS SURS
4 EXIGEZ des GARNITURE DE FREINS ÉTOILES
Johns-Manville
★ Qualité reconnue
★ Dimensions précises
★ Friction uniforme
★ Maximum de sûreté

Le Dr Paul Lacoursière a été élu président des ligues de l'O. T. J.

Le Dr Paul Lacoursière, jeune sportif avantageusement connu dans le domaine du sport de notre ville vient d'être élu président des ligues de baseball qui sont organisées au cours de l'année par l'Oeuvre des Terrains de Jeux.

Dr Paul Lacoursière

Ces ligues organisées par l'O.T.J. sont les Pee-Wee, Bantam, Midget, Juvénile et Junior.

Claude Mongrain un autre, qui se dévoue pour la cause des jeunes a été élu gérant-général du circuit.

Le Dr Lacoursière succède à Roland Guay qui était à la tête de ces ligues l'an dernier. M. Guay a travaillé sans relâche depuis de nombreuses années à cette noble cause.

La nomination du Dr Lacoursière à ce poste sera certainement bien vue car possédant un dynamisme hors de tout doute, il conduira les destinées de ces ligues à bon port.

BASEBALL

JOUTES D'AUJOURD'HUI

Ligue Nationale
New York à Brooklyn
Boston à Philadelphie
Cincinnati à Pittsburgh
St-Louis à Chicago

Ligue Américaine
Washington à New York
Détroit à Cleveland
Philadelphie à Boston
Chicago à St-Louis

Ligue Internationale
Montréal à Syracuse
Ottawa à Buffalo
Toronto à Baltimore
Rochester à Springfield

JOUTES D'HIER

Ligue Nationale
Brooklyn 8, Boston 2
Philadelphie 5, New York 3
Chicago 0, Cincinnati 3
Pittsburgh 5, St-Louis 3

Ligue Américaine
New York 1, Philadelphie 3
St-Louis 3, Détroit 1
Cleveland 5, Chicago 3
Boston 9, Washington 2

Ligue Internationale
Montréal 3, Syracuse 4
Toronto 2, Baltimore 3
Rochester 5, Springfield 2

Vente de charité à l'église anglicane

C'est ce soir, à 8 h. p.m., qu'aura lieu la vente de charité à l'église anglicane, sur la rue Notre-Dame. Une invitation est lancée à tous.

LIGUE RURALE

Au cours d'une assemblée spéciale le club St-Maurice de la ligue Rurale, a adopté à l'unanimité une résolution de sympathies à l'endroit de Sylvain Bruneau qui a eu la douleur de perdre son estimé père, M. Armand Bruneau. Le club St-Maurice ainsi que le président de la ligue, le bureau des gouverneurs prient la famille de M. Armand Bruneau d'accepter leurs plus sincères condoléances, dans le deuil cruel qui les frappe. Les funérailles auront lieu samedi à 8.30 à St-Maurice.

Montréal 3 Syracuse 4

Syracuse, N.-Y. 18 (P.A.) — Un but sur balles, un sacrifice et le simple de Johnny Welaj, à la neuvième manche, ont permis aux Chiefs de Syracuse de triompher des Royaux de Montréal au compte de 4-3 et d'égaler la série qu'ils se disputent 1-1.

Welaj a également frappé deux autres coups sûrs et a volé deux buts.

Red Roebuck, le troisième artilleur des Royaux, a été le lanceur perdant. Les Chiefs ont frappé sept coups sûrs, dont six contre le lanceur gaucher Johnny Podres, qui a eu l'avantage de trois points, dans les deux premières manches.

Les Chiefs ont croisé le marbre à la cinquième, sixième et septième manches, pavant ainsi la voie à Welaj pour son exploit de la neuvième manche. Al Holloman, le troisième artilleur des Chiefs a été proclamé lanceur gagnant.

Montréal	120	000	000	3	8	1
Syracuse	000	011	101	4	7	1

Podres et Thompson; Hartley, Melignano (6), Holloman (6) et Plumbo.

Six nouveaux joueurs avec Drummondville

Drummondville, 18. (D.N.C.) — Six nouveaux joueurs ont été mis sous contrat par le club Drummondville de la Ligue provinciale de baseball. Ils sont présentement à l'entrainement à Milford, Delaware. Ce sont: Pedro Soane, Orlando Leroux, Douglas McBean, Celso Oviedo, Orlando Andux et Aurelio Ala.

Ils s'ajoutent aux sept joueurs optionnés par le club Danville de classe B. Ligue de la Caroline et aux cinq joueurs qui étaient déjà la propriété du club, ce qui forme un groupe d'une vingtaine de joueurs à l'entrainement dans le moment, sous la surveillance de Jimmy Gaston.

Parmi les autres joueurs sous contrat mentionnons Ramon Masson, Earl Crowe, James Heap, arrêt-court, Tom Hackett et Robert Denaro, receveurs ,German Pizzaro, voltigeur, James Raymond, Nick Malfara, Harry Collins, Ralph Betcher, Roy Peters, John Stefanick, Ray Zbyack.

La saison débutera le samedi 3 mai et nous connaitrons bientôt la formation régulière de l'équipe.

Béliveau a réussi trois buts - Jack Gélineau a été superbe

Saint-Jean, N.-B., 18 (PC) — Les As de Québec ont triomphé hier soir des Beavers de Saint-Jean au compte de 4-1 dans la première joute de la série finale pour la coupe Alexander. Les As ont eu l'avantage durant toute la partie.

Plus de 4,000 personnes remplissaient à craquer le Forum de Saint-Jean pour cette importante joute de hockey.

Cette série finale est disputée conformément au système de points, soit deux points pour une victoire et un point pour un match nul. Il est permis de jouer seulement une période supplémentaire en cas d'égalité. La première équipe qui aura accumulé un total de huit points méritera le trophée Alexander.

La deuxième joute sera jouée ici demain soir, après quoi les deux équipes se transporteront à Québec si les As remportent les deux premières joutes. Autrement, la troisième partie sera jouée lundi à Saint-Jean et les deux clubs termineront ensuite la série à Québec.

Le sensationnel Jean Béliveau a compté un but dans chacune des périodes, l'autre but des As ayant été compté par Yogi Kraiger à la première. Ron Hurst a évité un blanchissage aux Beavers, sur une passe de Howie Lee, vers la fin de la joute.

La partie a été assez rude, car les arbitres ont infligé 16 punitions, dont une de mauvaise conduite à Marcel Bonin, du Québec.

Les Beavers ont presque continuellement été à l'attaque, mais la puissante équipe des As s'est montrée plus habile sur la défensive. A l'attaque, les As se sont fiés surtout aux formidables lancers de Béliveau, qui est demeuré sur la glace plus longtemps que tout autre joueur du club de Québec.

Le gardien de buts Jack Gélineau a aussi joué un rôle important dans la défaite des champions des Provinces Maritimes. Il a arrêté 31 lancers contre 11 seulement par Hal Gordon, des Beavers.

Sommaire:

Première période
1—Québec: Kraiger (Bonin, MacKay) 5:16
2—Québec: Béliveau (Kraiger, Pruneau) 8:12
3—Saint-Jean: Hurst, (T. Smeller, Lee) 16:56
Pun.: C. Smeller 3:48; Bonin (mineure — purgée par King, et mauvaise conduite) 5:23; Hayes 10:00; Hurst 11:07, Robert 14:04; Gaudreault 16:01.

Deuxième période
4—Québec: Béliveau 7:28
Pun.: C. Smelle 1:08, Hurst 5:44; Blair 12:03.

Troisième période
5—Québec: Béliveau (Tremblay, Pruneau) 17:01
Pun.: Hurst 5:28; Tremblay 5:28; Leyte 6:54; Lee 7:06; Mesich 8:17; Robert 9:13.

Arrêts:

Gélineau	10	9	12—31
Gordon	4	4	3—11

Tennis sur table

Les parties éliminatoires du tournoi de ping-pong, organisé par la J.O.C. de Ste-Marguerite, débuteront ce soir à 7 heures p.m. Sur vingt-six concurrents, les dix premiers seulement c'est-à-dire ceux qui ont obtenu le plus haut pointage, ont droit de participer à ces parties. Les organisateurs de ce tournoi ont cru bon de procéder par ordre alphabétique dans les divisions des joueurs ce qui donnera Benjamin Benoit vs René Blais, C. Bonneville vs Gaston Boulard, Gilles Boulard vs Paul Boulard, Ernest Carrier vs M. Lafrance, D. Mélançon vs G. Pellerin.

Ces parties sont de deux dans trois. A la suite de ces rencontres il y aura donc cinq gagnants. Il est tout probable que quatre des cinq gagnants seront tirés au sort pour se disputer la victoire aussi dans une série de deux dans trois. La finale cependant sera de trois dans cinq. Ces concurrents nous permettent du jeu intéressant. Une foule d'adeptes du ping-pong est attendue pour connaitre celui qui sera proclamé le champion du tennis sur table.

D. St-Laurent est toujours à l'hôpital

Montréal, 18 (P.C.) — Dollard St-Laurent, joueur de défense recrue des Canadiens de Montréal, qui a subi ce qu'on a dit être une "concussion du globe de l'oeil", samedi dernier, est toujours dans le même état, mande-t-on hier soir.

St-Laurent fut coupé et blessé à la région de l'oeil au cours d'une mêlée devant les filets des Canadiens, au cours de la deuxième joute de la série finale de la Coupe Stanley, alors que le Montréal affrontait le Détroit.

Le Dr D. W. McDonald, spécialiste qui traite le joueur blessé, déclare que St-Laurent est encore à l'hôpital et qu'il a toujours un bandeau sur les yeux.

"Il faut du temps pour guérir ce genre de blessure", a-t-il ajouté. "Et il faudra encore quelque temps avant que l'on puisse savoir comment le patient s'en tirera."

BALLE MOLLE

Dimanche après-midi sur le terrain de balle-molle du parc Pie XII sera tenue une première pratique du club Ste-Catherine de Sienne (les As de la Banlieue) qui fait partie de la ligue Indépendante du président Matteau. En l'occurence tous les joueurs qui ont été approchés devront se rapporter au coach Gaston Pépin. Une cordiale invitation est lancée à tous les jeunes.

Cascades sportives

(Par Paul-Emile Guy)

Shawinigan, 18 — Il y a quelque temps, nous avons parlé de l'entente qui devait exister, pour la saison prochaine, entre les Cataractes de Shawinigan et les Red Wings de Détroit . . . Cette entente toutefois n'aura lieu que si les cadres de la ligue Senior du Québec se reforment. Quelques clubs de la ligue Senior ont fait de gros déficits cette année, v.g. Sherbrooke, Valleyfield et même Ottawa. Si la ligue opère, il est probable que le Shawinigan sera réorganisé dès le printemps Dès le retour de certains directeurs des Cataractes, qui se reposent encore sous les chauds rayons de la Floride, une assemblée sera tenue à l'Aréna pour décider du sort du club de l'an prochain. Cette réunion devrait avoir lieu à la fin du mois d'avril. . . . Quant à l'assemblée de la ligue Senior du Québec elle réunira les clubs de la ligue probablement au mois de mai . . . .

Il a été rumeur, depuis quelque temps et même au cours de la saison de hockey, que la ligue Américaine cesserait d'exister. Advenant la cessation des activités dans la ligue Américaine, nous nous demandons ce que pourrait bien être l'entente qui pourrait exister entre Détroit et Shawinigan. Les Cataractes deviendraient-ils le club ferme des Red Wings de Détroit ? C'est avec une sage crainte que nous l'espérons . . . Le Sportsmen Shaw aura lieu à l'Aréna du 20 au 25 mai sous les auspices de l'Association des clubs de chasse et de pêche de la Mauricie. . . . Les élections au club de Curling de Shawinigan auront lieu à la fin du mois . . . Le tournoi de badmington au Centre St-Marc promet de remporter un succès retentissant, si l'on en juge par le nombre des entrées qui sont parvenues au xorganisateurs . . . M. D. M. Scott a assisté, hier midi, à la réunion du club Rotary à titre de membre rotarien.

M. et Mme Paul Roof (Cécile Perreault) sont depuis, mardi après-midi, les heureux parents d'une grosse fille. La mère et l'enfant se portent bien. Toutes nos félicitations. . . . M. Jean Aumont nous quitterait bientôt pour s'en aller vivre dans la Métropole . . . Les As de Québec se sont emparés du championnat de la ligue Senior du Québec après une série finale des plus corsées qui a duré huit joutes. Bravo et bonne chance dans les éliminations de la coupe Alexander . . . Marcel Paillé, gardien de buts des Citadelles de Québec, et Ovila Gagnon, joueur de défense du National de Montréal arborent sur la rue chacun un magnifique coupe-vent aux couleurs de leur club respectif. MM. Arnold McArthur, Jos Tremblay et Gordon Crutchfield ont été nommés à la tête d'un comité du Rotary qui patronisera la venue à Shawinigan d'une clinique athlétique. Des athlètes olympiques viendront donner des exhibitions gratuites sur la boxe, la lutte, la course à pied, le lancer du poids et autres.

AU CAMP DE CAMBRIDGE

24 joueurs ont commencé leur entrainement - Gerard ici jeudi - Malangone et Nantel brillent

(Par Armand Martel)

Cambridge, Maryland, 14 — C'est par une température idéale que le club de baseball Trois-Rivières de la ligue Provinciale, a ouvert officiellement son entrainement du printemps au parc de la légion Américaine, ce matin à 10 heures.

Le soleil était brûlant et il faisait environ 90 degrés quand les recrues et les vétérans ont commencé leur entrainement.

Le gérant Frank Novosel avait sous la main 24 athlètes dont un jeune noir et trois autres joueurs de Cambridge et des environs.

Les joueurs du club ayant signé leur contrat pour la prochaine saison mais devant batailler pour un poste régulier au camp de Cambridge sont les suivnts:

Receveurs:— Johnny Malangone, James De Capria, Manuel Trabous.

Lanceurs: — Sal Arduini, Fernand Brousseau, Yves Aubin, Reggie Elder, Marco Mainini, Ray Morton, Tom Barnes, Umberto Robinson.

Intérieurs:— Pierre Nantel, Richard Fitzgerald, Claude St-Vincent, Jim McCullough, Len Croke.

Voltigeurs: — Fred Pacitto, Andrew Fronduto, Lou Kramberg, Jim Prappas.

Le 2è but Al Pajonas de Plattsburgh, le lanceur Bill Wakely se rapporteront en juin seulement aux Trois-Rivières tandis que Chico Gerard sera au camp de Cambridge le 18 prochain.

Aaron Osofsky, le vétéran du club sur qui compte Novosel pour lancer en relève, est arrivé tard hier soir.

Novosel a commencé par faire courir les 24 joueurs autour du parc puis organisa des "pepper games" parmi les voltigeurs et quelques joueurs d'intérieur. Le gérant des petits Yankees fit travailler ses trois receveurs Malangone, Trabous et De Capria tour à tour en arrière du marbre tandis que tous les lanceurs firent leur apparition au monticule pour lancer les balles pendant que Novosel se tenait au marbre, enseignant la manière de lancer une courbe, une balle rapide et autres tout en démontrant les méthodes pratiques de se tenir au monticule alors qu'un coureur se tient au premier-but ou personne sur les coussins.

C'est là que les jeunes Fernand Brousseau de Louiseville et Yves Aubin de Ste-Thecle, deux habiles artilleurs de la ligue Rurale eurent la chance d'apprendre beaucoup de nouveau et corriger plusieurs méthodes pas trop propices dans le baseball organisé. Aubin travailla avec Trabous et ce dernier déclara que son compagnon avait un bras de fer. Tous les autres lanceurs se virent corriger certaines positions au monticule.

Durant ces exercices, Pierre Nantel de Montréal, un premier-but, eut du travail plein les mains, recevant de durs coups frappés par le gérant dans sa direction. Chaque fois Nantel devait lancer la balle au lanceur qui devait couvrir le premier coussin.

Novosel a surpris tous les joueurs par ses connaissances dans tous les départements. Voilà un pilote qui s'y connait. Il ne veut pas prédire le championnat avant de voir à l'oeuvre les autres équipes mais a déclaré que ses joueurs devront toujours batailler s'ils veulent protéger leur poste.

L'entrainement débuta à 10 heures a.m. et se termina à 1.15 hr. Les joueurs dinèrent dans la chambre.

Malangone et Nantel ont cogné dur au cours d'une courte pratique au bâton. Seulement quelques joueurs dans ce domaine. Elder lanceur eurent l'occasion de se faire frapper aux joueurs et Malangone était le receveur.

A partir de mercredi, il y aura deux pratiques par jour afin de hâter la condition physique des joueurs.

BONNE FÊTE

18 avril 1952
Jos. René Dugré, St-Boniface, Hugues Hamelin, Champlain, 1932.

Entrainement du club Ste Thérèse dimanche le 20

La deuxième course d'entrainement du club Ste-Thérèse aura lieu dimanche le 20 avril. Tous les coureurs en bicycle de notre ville et du Cap sont cordialement invités à y prendre part. Une invitation spéciale à tous les jeunes de s'y rendre car il aura un classement pour les amateurs et un classement pour les débutants. Cette course d'entrainement prendra le départ à 10 h. 30 en face du club de tennis Belleve pour se rendre à l'église des Vieilles Forges aller et retour.

Au Colisée mardi

Cave Man Marconi qui affrontera Roger Massicotte du Cap-de-la-Madeleine dans un combat de vingt minutes ou une chute au lever du rideau dans la première séance de lutte du promoteur Jack Toupin mardi au Colisée. Ce combat devrait fournir beaucoup d'action. R.

EN TOUTE JUSTICE . . .
. . . POUR VOUS-MEME !
AVANT D'ACHETER VOTRE
AUTOMOBILE
Essayez la Nouvelle
FORD "52"
COMPLETEMENT RENOVEE !
APPELEZ POUR UNE DEMONSTRATION . . .
527 ou 3239
Kimball
AUTOMOBILE LTEE
333 rue St-Antoine Trois-Rivières

CE SOIR de 7 hrs à 9 hrs
Paletots "TRENCH"
● Bleu marine
Pointures: 33 à 44
SPECIAL
$18.95

UN LOT DE 30 MORCEAUX
Choix des item suivants:
• SPORT COAT
• TRENCH COAT
• HABITS
POUR HOMMES ET JEUNES GENS
Couleurs et Grandeurs assorties
Spécial $9.95
à l'Etoile Bleue
CONFECTION POUR HOMMES
En face de l'hôtel St-Maurice
163, rue ST-ANTOINE Tél.: 4126
Trois-Rivières

MERCI TROIS - RIVIERES

Nous savons qu'il vous intéressera de savoir qu'un grand nombre de jeunes gens de Trois-Rivières et des environs se sont engagés dans les cadres de l'armée. Ce sont des gens dont vous aurez raison d'être fiers.

●

Quant à ceux qui n'ont pu rencontrer l'officier-recruteur et qui seraient intéressés à servir dans l'armée, ils peuvent écrire ou se rendre à son bureau.

772 Sherbrooke Ouest Montréal

Capt. J.-G. Villeneuve
Officier-recruteur

Penmans
SOUS-VÊTEMENTS BALBRIGGAN
ÉVITEZ L'ODEUR DÉSAGRÉABLE de la SUEUR
L'homme transpire une pinte par jour
● Tissu poreux absorbant la transpiration
● Couvre les endroits où la transpiration a lieu
● Protège les vêtements
● Filés doux agréables sur la peau
● Tricot fin—léger à porter
● Assez large—pas de gêne
● Tous les modèles voulus pour Hommes et Garçonnets
251 BEIGES 253 BLANCS
PEN ANGLE KNIT-GOODS

Un whisky de qualité et de bon ton... c'est CORBY'S
Il n'y a pas de meilleur whisky où que ce soit
Corby's
Special Selected | Royal Reserve | Old Rye

Athlétiques, Red Sox, Indiens, Browns, Phillies, Reds, Dodgers et Pirates victorieux

Au jeu...!

(Par Jacques Leberge)

Si les Phillies de la Ligue Nationale sont devenus un club redoutable dans les Majeures, ils peuvent dire merci à leur éclaireur Eddie Krajnik qui a découvert pour ce club des joueurs tel que Ritchie Ashburn, Jack Mayo Mell Clark, Bob Miller, Lou Possehl et Jack Britton, sans compter Robin Roberts et une quarantaine de jeunes joueurs qui furent envoyés à leur clubs-fermes. C'est encore Krajnik qui a souiflé au nez des Tigers le receveur Lopata. Toute sa vie fut consacrée au repêchage de recrues. En 1934 il passa l'année au lit à cause de la tuberculose et après la mort de trois des siens. — Le club Montréal de la Ligue Internationale vient d'acquérir les services d'un lanceur de dix-neuf ans en la personne de Johnny Podres qui jouait l'an dernier pour un club de classe D et que Brooklyn a failli placer sur son alignement. — Les Dodgers de Brooklyn sont à la recherche d'un jeune étudiant qui au cours d'une joute de balle-molle a frappé un circuit de 350 pieds de distance. — Joe DiMaggio confortablement installé à la télévision a décidé de ne pas répondre aux critiques de Ty Cobb il s'est contenté de dire qu'il n'avait jamais vu à l'oeuvre les anciens joueurs mais il est reconnu qu'un journal très répandu aux Etats-Unis lui avait offert la somme de $25,000. s'il voulait répondre aux critiques de Ty Cobb dont il fut question récemment dans cette colonne. — Ted Williams des Red Sox et Gerry Coleman des Yankees tous deux affectés aux service militaire s'apprêtent à effectuer prochainement des missions aériennes en Corée. — C'est le quatre avril 1914 que Babe Ruth frappa son premier circuit dans le baseball organisé à Fayette Ville, N.C. à une distance de 135 verges, une plaque souvenir vient d'être dressée à l'endroit. Assistaient à la cérémonie le gouverneur Scott de l'Etat, Mme Babe Ruth et Maurice Fleishman qui était le mascotte au moment où Ruth frappa son circuit.

Le diminutif Bobby Shants a limité les Yanks a 7 coups sûrs

Philadelphie, 18 (P.A.) — Bobby Shantz, le plus petit lanceur de la Ligue Américaine, a déjoué les puissants Yankees de New-York et permis aux Athlétiques de Philadelphie de remporter une victoire de 3-1 sur les champions du monde.

Shantz, qui ne mesure que cinq pieds six pouces, a non seulement accordé neuf coups bien distancés aux Yankees, mais il a aussi fait compter le point qui donnait l'avance à son équipe grâce à un coup sûr opportun à la quatrième manche. Ce coup a fait croiser le marbre à Pete Suder, qui se trouvait sur le deuxième coussin.

Ed Lopat a été le lanceur perdant. Les Yankees lui avaient donné une avance d'un point à la deuxième manche sur un deux-buts de Johnny Mize et un simple de Gerry Coleman, mais les Athlétiques égalèrent le compte dès la manche suivante grâce à un deux-buts d'Eddie Joost et un simple d'Elmer Valo.

New-York	(10 000 000—1 9 0
Philadelphie	001 100 00x—3 9 0

Lopat et Silvera, Houk (7); Shantz et Tipton.

A Washington

La recrue Faye Throneberry a frappé un coup de circuit de 410 pieds alors que les coussins étaient remplis, hier, assurant ainsi la victoire des Red Sox de Boston sur les Senateurs de Washington au compte de 9-2, dans une joute de la Ligue Américaine.

Le coup de circuit a été frappé à la sixième manche et a mis fin à un duel de lanceurs entre Don Johnson, des Sénateurs, et la recrue Bill Henry, du Boston.

Henry n'a accordé qu'un seul coup sûr dans les six premières manches, mais il faiblit par la suite et fut remplacé dans la neuvième. Néanmoins, il a gagné sa première joute des ligues majeures en n'accordant en tout que cinq coups sûrs.

Walt Dropo a aussi frappé un coup de circuit pour le Boston, à la neuvième manche.

Boston	000 016 101—9 9 0
Washington	000 003 112—2 7 1

Henry, Delock (9) et White; Johnson, Sanches (6), Ferrick (7); Harris (9) et Kluttz, Grasso (9).

A Chicago

Les Indiens de Cleveland ont remporté leur troisième victoire consécutive, dans la Ligue Américaine, aux dépens des White Sox de Chicago, au compte de 5-3, hier en frappant 17 coups sûrs, tandis que leur propre lanceur, Mike Garcia, n'accordait que cinq coups sûrs, pour sa part.

Le barrage déclenché par le Cleveland, qui est en première place de la ligue, sur un pied d'égalité avec St-Louis, a été couronné par le premier coup de circuit de la saison de Luke Easter. Il a frappé le lancer d'Al Widmar à 425 pieds de distance, à la cinquième manche. Wildmar était le troisième artilleur à être lancé dans la mêlée par le Chicago.

Garcia, l'un des trois lanceurs du Cleveland à remporter 20 victoires l'an dernier, a retiré six frappeurs et a accordé deux buts sur balles.

Cleveland	030 010 001—5 17 3
Chicago	000 010 200—3 7 2

Garcia et Hegan; Grissom, Brown (2), Widmar (4), Judson (6), W. Kennedy (8) et Lollar.

A Détroit

Les Moss et Bob Nieman, des nouveaux Browns de St-Louis, ont frappé des coups de circuit dans les deux dernières manches, assombrissant ainsi la première partie lancée par Hal Newhouser depuis sont retour au jeu et donnant à leur équipe une victoire de 3-1 sur les Tigers de Détroit, de la Ligue Américaine. Cette victoire laisse les invincibles Browns en première place, sur un pied d'égalité avec le Cleveland.

Les Tigers ont frappé assez facilement les lancers de Bob Cain, le lanceur gagnant, leur co-équipier l'an dernier, réussissant neuf coups sûrs, pour la plupart des simples. Cain a été le troisième lanceur consécutif des Browns à lancer toute la partie.

Newhouser, qui n'avait pas débuté au monticule depuis le 14 juillet dernier, a été assez efficace jusqu'à la huitième manche. C'est alors que Moss, qui avait deux prises, cogna son coup de circuit de 400 pieds.

Nieman frappa également son coup de circuit alors qu'il avait deux prises contre lui. A l'exception des coups de circuit, Newhouser n'a accordé que trois coups sûrs.

St-Louis	000 100 011—3 5 0
Détroit	010 000 000—1 9 0

Cain tt Moss; Newhouser, Stuart (9) et Batts, Swift (8).

A New York

Connie Ryan a cogné un coup de circuit à la 11e manche hier, alors qu'il y avait deux hommes retirés et un coureur sur les buts, pour donner la victoire aux Phillies de Philadelphie contre les Giants de New York.

Ryan a cogné son circuit aux dépens de George Spencer venu lancer en relève à la place de Larry Jansen, après que les Giants eurent égalé le compte 3-3 à la neuvième manche, obligeant les deux équipes à continuer la lutte.

Les Phillies avaient eux-mêmes effectué un ralliement à la neuvième manche, brisant l'égalité qui existait alors au compte de 2-2, grâce à un simple de Del Ennis, qui passa au deuxième but sur un sacrifice et compta ensuite sur un simple de Ryan.

Les Giants avaient pris l'avance en comptant deux points à la sixième, sur un coup simple de Wes Westrum avec les buts remplis. Les Phillies égalèrent le compte à la septième sur des simples d'Ennis et Ryan, suivis d'un deux-buts de Bill Nicholson et d'une erreur de Jansen.

Jim Konstanty, troisième lanceur des Phillies, a obtenu le crédit de la victoire.

Philadelphie	000 000 201 02—5 9 2
New York	000 002 001 00—3 9 1

Fox, Haneen (9), Konstanty (10) et Burgess; Jansen, Spencer (10) et Westrum, Noble (9).

A Cincinnati

Les Cubs de Chicago ont été impuissants à résoudre les lancers du vétéran gaucher Kenny Raffensberger hier et ont du s'incliner devant lui et les Reds de Cincinnati au compte de 3-0.

Raffensberger ne leur a accordé que cinq coups sûrs pour porter le dossier de sa carrière à 21 victoires et seulement neuf défaites contre les Cubs. Il n'a pas donné un seul but sur balles.

Graddy Hatton et Bobby Adams ont frappé des coups de circuit pour les Reds. Bob Kelly, le lanceur des Cubs, a accordé seulement cinq coups sûrs lui aussi.

Chicago	000 000 000—0 5 0
Cincinnati	102 000 00x—3 5 0

Kelly et Pramesa; Raffensberger et Seminick.

A Boston

Les Dodgers de Brooklyn ont remporté haut la main les honneurs de leur première série de la saison 1952 en déclassant hier les Braves de Boston au compte de 8-2, grâce à une attaque de 17 coups sûrs.

Au cours de ces trois joutes, les Dodgers ont obtenu un total de 48 coups sûrs pour conserver la moyenne sensationnelle de .378 au bâton pour toute l'équipe.

Carl Furillo, avec quatre simples, et Andy Pafko, qui a cogné un deux-buts et un coup de circuit, ont mené l'attaque des Dodgers. Jackie Robinson s'est installé sur les buts à cinq reprises, ayant obtenu trois simples, un but sur balles et un but gratuit après avoir été frappé par la balle.

Les Dodgers ont frappé 11 coups sûrs et compté quatre points contre Gene Conley, lanceur recrue de six pieds et huit pouces, avant que celui-ci ne prenne le chemin des douches à la huitième manche.

Le gaucher Johnny Schmitz a triomphé grâce à une performance de sept coups sûrs.

Brooklyn	101 112 200—8 17 0
Boston	000 002 000—2 7 1

Schmitz et Campanella; Conley, Thiel (5), Cole (7), Jones (8) et Cooper.

A St-Louis

Les Pirates de Pittsburgh, avec leur équipe farcie de recrues, remportent leur première victoire de la saison, hier, en triomphant des Cardinaux de St-Louis au compte de 5-3 dans la dernière d'une série de trois joutes de la Ligue Nationale.

Les Cardinaux ont fait trois erreurs et deux des points du Pittsburgh n'étaient véritablement pas mérités. Le lanceur recrue Joe Muir, un gaucher, a été proclamé lanceur gagnant.

Devant se contenter de six coups sûrs, dont trois ont été frappés par Ralph Kiner, les Pirates ont causé la défaite du lanceur de relève Eddie Yuhas, une recrue. Ils ont compté à la huitième et à la neuvième manches, après que les Cardinaux eurent égalé le compte 3-3 à la septième manche. Cette manche semblait devoir leur être fort profitable jusqu'à ce que le frappeur de relève Peanuts Lowrey fasse une chute sur la ligne des buts.

Les Cardinaux se sont ralliés à la septième, en frappant quatre coups sûrs, mais ils n'ont compté que deux fois à cause de Lowrey qui, après avoir frappé un simple et fait compter deux points alors qu'il n'y avait qu'un joueur de retiré, est tombé en tentant d'atteindre le troisième but sur un coup sûr de Solly Hemus, et a été retiré.

Les doubles de Kiner et de Jack Merson ont permis au Pittsburgh de prendre les devants à la huitième et ils s'ajoutèrent un point non mérité à la neuvième.

Pittsburgh	020 010 001—5 6 2
St-Louis	100 000 200—3 8 3

Muir, Wilks (9) et Garagiola; Presko, Yuhas (8), Collum (9) et D. Rice.

Providence défait Pittsburgh 5 à 1

Pittsburgh, 18 (P.C.) — Les Reds de Providence n'ont plus qu'une victoire à remporter pour égaler les chances, dans leur série finale quatre de sept des éliminatoires de la Ligue de Hockey Américaine, contre les Hornets de Pittsburgh qu'ils ont vaincus hier soir au compte de 5-1.

C'est la deuxième victoire des Reds. Les Hornets ont encore une avance d'une partie sur les adversaires. La sixième joute sera disputée à Providence dimanche soir.

POSITIONS

LIGUE NATIONALE

	G.	P.	Moy.
Brooklyn	3	0	1.000
St-Louis	2	1	.667
Chicago	1	1	.500
New York	1	1	.500
Cincinnati	1	1	.500
Pittsburgh	1	2	.333
Boston	0	3	.000

LIGUE AMERICAINE

	G.	P.	Moy.
St-Louis	3	0	1.000
Cleveland	3	0	1.000
Boston	2	1	.667
New York	1	1	.500
Philadelphie	1	1	.500
Washington	1	2	.333
Détroit	0	3	.000
Chicago	0	3	.000

LIGUE INTERNATIONALE

	G.	P.	Moy.
Montréal	1	1	.500
Toronto	1	1	.500
Springfield	1	1	.500
Rochester	1	1	.500
Baltimore	1	1	.500
Syracuse	1	1	.500
Ottawa	0	1	.000
Buffalo	0	1	.000

Le marathon de Boston, sera couru demain

Boston, 18. -(P.A.)- Deux anciens vainqueurs, Johnny Kelley de South Acton, Mass., et Les Pawson de Pawtucket, R.I. étaient hier soir au nombre des 198 coureurs inscrits quand l'Association Athletique de Boston a fermé ses listes d'inscriptions pour la tenue, demain, de son 56e marathon annuel.

Kelly a remporté les honneurs en 1935 et en 1945 tandis que Pawson a également été vainqueur deux fois soit en 1933 et en 1938.

Parmi les inscrits cette année on compte 19 canadiens.

Un des principaux est J. Browning Ross, de Philadelphie, qui a été l'étoile d'un mille à Villanova l'an dernier. Browning s'est mis en forme pour cette rude course en gagnant tout récemment des courses de 10 et 15 milles à Boston et à Hamilton, Ont.

Il manquera deux vieux favoris chez les concurrents pour la première fois depuis plusieurs années. Il s'agit de Gérard Côté de St-Hyacinthe, qui a été quatre fois vainqueur de ce marathon, et Clarence Demar, âgé de 64 ans qui a remporté le premier de ses sept marathons en 1911, sous les auspices de l'Association Athlétique de Boston.

HOCKEY

Joutes d'hier

Ligue Américaine

Providence 5 — Pittsburgh 1

(Pittsburgh mène 3-2 dans la série du meilleur dans sept.)

Trophée Alexander

Québec 4 — St-Jean 1

(Québec mène la série 1-0, série du meilleur dans sept pour la possession du Trophée Alexander).

Joutes de demain

Canadien Jr à Guelph à Toronto

Guelph mène la série 3-2, série du meilleur dans sept championnat de l'Est du Canada.

Les jeunes canadiens à l'oeuvre

Cambridge, Maryland, 18. — Pour la première fois dans toute son histoire, le club de baseball Trois-Rivières a invité six joueurs canadiens à son camp d'entrainement. Ces jeunes athletes livrent une belle lutte pour s'assurer un poste régulier. Sur cette photo nous voyons de gauche à droite Jim McCullough, Montréal; Pierre Nantel, Montréal; Fernand Brousseau, Louiseville; Len Croke, Montréal; Claude St-Vincent, Montréal; Yves Aubin, de Ste-Thècle. — R.

Ouverture du tournoi St-Georges dimanche - De nombreux prix

L'événement sportif de la saison sous les auspices du journal "Le Nouvelliste" sera certainement la grande classique provinciale combinée de petites et grosses quilles à la salle St-Georges, située à 460, rue St-Georges, aux Trois-Rivières. Cette classique ouverte à tous les quilleurs et quilleuses de la pro nce qui fera son ouverture officielle dimanche le 20 avril à 7 h. 30 p.m. Plusieurs personnalités civiles et sportives seront présentes à la cérémonie d'ouverture dont son honneur le maire J.-A. Mongrain et le conseil de ville, MM. I.-B. Bédard donnateur du trophée perpétuel en simple, P.-B. Kimball, Atchez Pitt, Emile Jean, gérant du Nouvelliste, Adélard Dugré du poste C.H.L.N., Gaston Pépin, Duncan Breese et plusieurs autres.

Les demandes se font de plus en plus nombreuses pour participer à cette classique de quilles. Ceux qui désirent s'inscrire et qui ne l'ont pas encore fait sont priés de communiquer par lettre ou par téléphone à la salle St-Georges, 460 St-Georges, téléphone 6856 afin d'avoir leurs dates réservées à l'avance et ne pas être désappointés.

Il n'est pas nécessaire d'être un expert pour prendre part à ce tournoi. Tous peuvent jouer et tout en s'amusant gagner l'un des magnifiques prix qui sont énumérés ci-dessous. Tous ces prix sont exposés dans les vitrines des donateurs. Allez vous-même constter la valeur de ces articles.

Simple pour hommes: 1er prix un véritable frigidaire d'une valeur de $300.00 gracieuseté de Gérard Fortier, 1373, rue Hart.

Simple pour dames: 1er prix une cape de fourrures en taupe d'une valeur de $200.00 gracieuseté de P. H. Bédard, marchand de fourrures 1148, rue Royale. Un complet fait sur mesures d'une valeur de $80.00 gracieuseté de Diamond Sportswear, angle St-Georges et Badeaux.

Une décoration de chassis d'une valeur de $30.00 don de E. Pinet & Fils, 1674, rue Royale. Une lampe torchère genre chinois d'une valeur de $30.00 gracieuseté de Jimmy Lapointe, marchand de meubles 1622, rue Royale.

Un set complet d'ensemble en pierre du Rhin monture en argent solide valeur de $40.00 gracieuseté de Mme A. Veillette, propriétaire de la bijouterie A. Veillette 1360, rue Hart.

Ne tardez pas inscrivez-vous dès maintenant à la salle de quilles St-Georges.

GOLF

Chicago 18 (P.C.) — L'Association des Golfeurs Professionnels des Etats-Unis vient d'annoncer un programme de 21 tournois printaniers et estivaux d'une valeur globale de $413,000.

Le programme, qui débutera avec l'Omnium de Mexico du 8 au 11 mai pour se terminer avec l'Omnium de Kansas City du 25 au 28 septembre est dominé par le Championnat Mondial George S. May et un Omnium Pan-Américain d'une valeur de $100,000.

Le championnat Omnium Canadien se disputera du 16 au 19 juillet au Country Club St-Charles de Winnipeg. Ce tournoi offre $15,000 en prix.

Le tournoi pan-américain qui sera disputé au May's Chicago Tam O'Shanter Course du 31 juillet au 3 août sera d'une valeur de $25,000. Il sera suivi du "tournoi mondial" du 7 au 10 août dont la bourse atteint $75,000 et dont le vainqueur décroche une somme de $25,000.

Le deuxième tournoi de grande valeur, celui de l'Association Nationale des Golfeurs d'une valeur de $40,000 aura lieu à Louisville dans le Kentucky du 18 au 24 juin. Et à Toledo Ohio, aura lieu du 26 au 29 juin l'Inverness Round Robin de $18,000. Les 17 autres tournois seront disputés pour des bourses de $15,000.

Les trois nouveaux tournois inscrits au programme sont l'Omnium Pan-Américain, l'Omnium d'Ardmore, Oklahoma du 5 au 8 juin et l'Omnium Insurance City à Hartford, Conn., du 29 août au 1 septembre.

Le grand tournoi de golf, l'Omnium National doit avoir lieu à Dalas, Texas du 12 au 14 juin. Et à Détroit au 3 au 6 juillet, l'Association tiendra également un Omnium.

L'Association estime que durant les neuf premiers mois de 1952, y compris quatre mois de tournois d'hiver, les bourses totales de $600,000 auront été distribuées. Une série de tournois d'automne ajoutera probablement $100,000 à cette somme.

QUILLES

Dans la ligue Industrielle avaient lieu hier soir les éliminatoires série semi-finale.

St-Lawrence Paper l'a emporté par 403 "pins" sur le Canadien Pacifique, et l'International Paper l'a emporté par 114 "pins" sur la Canada Iron.

Partie simple, Grégoire Veilleux, 208 International Paper. Meilleur cinq parties, E. Bouchard, 840, International Paper. Simple d'équipe, International Paper 835. Total d'équipe, St-Lawrence Paper 3819.

ANTOINE GAUTHIER vous dire CHAUSSURES de durée
1660 rue Royale
Tél.: 4540

Pour les changements du printemps

Pour vous éviter des ennuis et des frais de réparations inutiles, mettez de la Marvelube "Heavy Duty" dans votre moteur lors des changements du printemps. Fortement détergente, elle enraye le cambouis mieux que toute autre huile à moteur. Demandez aussi le graissage spécialisé Esso Imperial (effectué selon les spécifications de chaque manufacturier). C'est le temps de commander ce service de protection.

J'ai bien fait d'adopter la Marvelube

VENDEUR Esso IMPERIAL

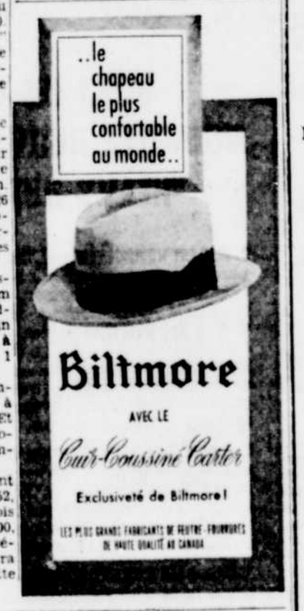

FONDE EN 1695
de KUYPER
Distillé au Canada
Blended GIN
LA VRAIE SAVEUR DE HOLLANDE

MOZART
1500 NOTRE-DAME
"TRENCHES" GABARDINE

Commandes postales remplies promptement et avec soin
Livraison gratuite

AUCUN ACOMPTE
Livraison immédiate
Payez au début de juin

ORDINAIREMENT $27.50

Magnifiques "Trenchs" bleu marine en gabardine de rayonne, fabriqués pour résister mieux aux intempéries. Modèle "Hollywood", doublure de satin à pleine longueur. Un achat spécial nous permet de vous offrir ce fameux "Trench" en gabardine de laine à un prix si modique, à la portée de toutes les bourses.

POUR SEULEMENT $19.95

La sécurité chez les contremaîtres de Drummondville

Drummondville, 18. (D.N.C.) — Un congrès de l'Association du Québec pour la Prévention des Accidents du travail s'est ouvert à Drummondville mardi soir par un souper-causerie au Manoir Drummond, sous la présidence de M. Joseph Mercure.

Le conférencier était M. Paul-A. Cooke, gérant général adjoint de l'Association qui a traité du rôle des contremaîtres dans l'enseignement des méthodes sécuritaires.

La cause fut illustrée par des pellicules et des scènes de travail photographiées pendant des cours aux employés.

M. Cooke a démontré ce que les accidents du travail coûtent aux compagnies, au public et aux individus et il a affirmé qu'un accident sur trois peut être évité en prenant les précautions voulues et en inculquant aux employés l'habitude de se servir des lunettes, des masques et de tous les outils et méthodes de prévention des accidents.

Une couple de cents surintendants et contremaîtres des diverses usines de Drummondville ont assisté au souper et ont pris part au forum qui suivit.

On remarquait entre autres MM. C. Hargreaves, Austin Lloyd, C. H. Trotman, W.J. Reilly, Louis Bouchard, de Canadian Celanese, Paul-E. Malo, André Brodeur, de Drummondville Cotton, R.S. Weaving, de Butterfly, C. Labonté, Louis Roessel Co., F. Cursey, H. & R. Arms, M. Siguoin, Pinard et Pinard Ltée, P. Letendre, St-Francis paper Converters, Urgel Guérin, etc.

—oOo—

Le congrès s'est continué la journée de mercredi pour se terminer par une soirée publique au collège St-Frédéric.

L'accroissement du Grand Drummondville

Drummondville, 18. (D.N.C.) — La population du comté de Drummond a considérablement augmenté depuis dix ans, comme le révèlent les chiffres fournis par le bureau fédéral de la statistique. Elle est passée, en effet, de 36,683 qu'elle était en 1941 à 53,426 au recensement de l'an dernier.

C'est ont les municipalités du grand Drummondville qui ont principalement fourni l'augmentation de cette population de même que les villages de banlieue.

Ce que nous appelons communément le "grand Drummondville" comprend une population de 37,381 personnes, comparativement à 23,203 il y a dix ans.

La cité a augmenté de quatre mille âmes cependant que Ville St-Joseph de mille, St-Simon de trois mille et St-Jean-Baptiste de près de trois mille également.

M. Armand Bruneau décédé subitement

St-Maurice 18. — A St-Maurice, le 16 avril, est décédé subitement à l'âge de 46 ans et 8 mois, M. Armand Bruneau, époux de Marie-Rose Beaudoin.

Le défunt laisse en outre dans le deuil ses enfants, quatre fils et trois filles, Claude, Sylvain, Roger, André, Thérèse, Huguette et Monique; ses parents, M. et Mme Joseph Bruneau, sa belle-mère, Mme Joseph Beaudoin; ses frères, Maurice, Rodrigue, Marcel, Médéric; ses soeurs, Mme Alphonse Masson, née Marie-Claire; Mme Aimé Grondin, née Lucille; Mme Prudent Laprise, née Emilienne; ses beaux-frères et belles-soeurs, M. et Mme Paul Beaudoin des Trois-Rivières, M. et Mme François Beaudoin, de Montréal; M. et Mme Raoul Lefebvre, du New-Jersey; M. et Mme Albert Gignac des Trois-Rivières; Mme Maurice Bruneau, née Noëlla Toupin, Mme Rodrigue Bruneau, née Germaine Brûlé, Mme Marcel Bruneau, née Fleurette Pruneau, ainsi que plusieurs neveux et nièces.

La dépouille mortelle est exposée à sa demeure, rang St-Jean, Saint-Maurice. Les funérailles auront lieu à St-Maurice, le 19 avril, à 9 heures 30.

Le Nouvelliste offre ses condoléances à la famille éprouvée.

Un tirage à l'Ecole d'Arts et Métiers

Ces jours derniers, avait lieu le tirage au profit d'une bibliothèque à l'école d'Arts et Métiers du Cap-de-la-Madeleine.

M. Roland Marchand de Champlain, a remporté le premier prix (une lampe torchère).

M. Ferdinand Laroche, 55 rue Thibeault au Cap a gagné le second prix et Mme Gédéon Hamel, 22 rue Brunelle, au Cap, a remporté le troisième.

L'Association des élèves et son directeur, M. Jean-A. Lamothe, remercient le public de l'encouragement manifesté durant le tirage. Les heureux gagnants sont invités à réclamer leur prix à l'école.

La perversion de l'enfance par les illustrés audacieux

Milan, Italie, 18 (Reuters) — Les illustrés "sanguinaires et sexuels" transforment actuellement la jeunesse et les adolescents en jeunes voyous et en "criminels en puissance".

C'est la conclusion à laquelle en sont arrivés des savants, des éducateurs et des spécialistes juridiques à une conférence sur la presse, la radio de la cinéma pour enfants, tenue à Milan. La conférence a été organisée sous les auspices de l'organisme de l'éducation de la science et de la culture des Nations unies.

Pour combattre ce fléau des illustrés, les délégués ont invité les gouvernements à adopter des mesures de surveillance sur la littérature enfantine.

Un des principaux problèmes soulevé à la conférence a été celui de la censure des publications sans entraver la liberté de la presse.

Les délégués qui représentent 24 pays se sont opposés à l'unanimité à tout genre de censure.

Mais ils ont proposé la formation d'une commission spéciale avec des ramifications dans tous les pays membres pour presser les gouvernements de bannir les publications "pouvant exercer une influence perverse sur l'éducation et la culture de l'enfance".

Le Canada est membre de l'organisme de l'éducation, de la science et de la culture des Nations unies.

Les délégués ont condamné "les meurtres, les récits sanguinaires, sexuels, les récits horrifiants, le mal, le gangstérisme, le vol et les exploits des bandits" qui sont offerts à la jeunesse moderne par "divers journaux illustrés vendus partout dans le monde".

Quant aux films, la conférence a proposé la création d'un second organisme international avec ramifications nationales pour décider quelles réalisations cinématographiques peuvent être montrées à des adolescents et à des enfants.

Les programmes radiophoniques pour les jeunes, dans l'ensemble, ne présentent aucun danger pour eux.

La distraction d'une jeune automobiliste

Drummondville, 18. (D.N.C.) — Il faut toujours savoir arrêter à temps . . . et parce qu'une jeune fille passa outre à un avis d'arrêt, coin des rues Bérard et Brock, une triple collision s'est produite.

Mlle Thérèse Thibeault, de St-Cyrille, était au volant de l'auto de son père lorsque se produisit l'accident. La voiture qu'elle conduisait heurta de flanc une automobile "Austin" conduite par M. Lionel Bessette, r.r.l., qui filait rue Brock.

La petite auto fut littéralement lancée vers la rue Bérard et donna rudement contre une voiture arrêtée à l'intersection comme le veut le règlement municipal . . . Cette troisième voiture n'était nulle autre que celle du service municipal de la police et conduite par l'agent Gérard Lefebvre qui était accompagné de l'agent Edouard Roger.

Les deux constables firent immédiatement les constatations d'usage. On a évalué à $300. les dommages à l'auto de M. Thibeault, $200. ceux à l'auto de M. Bessette et à environ $50. à la voiture de la police.

Condamnations de l'ivresse au volant

Drummondville, 18. (D.N.C.) — Un marchand de Yamaska, Roch Léveillé, qui avait été arrêté par les policiers provinciaux samedi alors qu'il était en état d'ivresse au volant de son auto sur la voie Sir Wilfrid Laurier, a comparu mardi matin à Drummondville et il a été condamné à $75. d'amende et les frais en plus de voir son permis de conduire confisqué pour une période de trois mois.

Un autre automobiliste, Raymond Tessier, de Wickham, arrêté par les constables municipaux sous une semblable accusation a également écopé d'une amende de $75. en plus de la perte de son permis de conduire pour trois mois mardi matin.

Un chauffeur de taxi, M. J.-M Croteau, qui n'en est pas à sa première offense s'est vu condamner à $40. d'amende et aux frais pour vitesse excessive dans les rues de la ville.

Retraites fermées à Marie-Réparatrice

Au couvent de Marie-Réparatrice auront lieu les retraites suivantes: du 21 au 24 avril pour fiancées; du 25 au 28 avril pour jeunes filles; des deux retraites seront prêchées par le R. P. Hudon, o.m.i., du 28 avril au 1er mai, pour les dames de la L.O.C.F. prêchée par le R. P. V. Villeneuve, o.m.i., du 1er au 4 mai pour les Filles d'Isabelle prêchée *par le R. P. Antoine Pelletier, s.j.*; du 5 au 8 mai pour dames; du 8 au 11 mai pour jeunes filles; du 12 au 15 mai pour fiancées; du 15 au 18 mai pour jeunes filles; ces quatre retraites seront prêchées par le R. P. Conrad Brunet m.s.c., du 22 au 25 mai pour les membres du Guidisme, prêchée par le R. P. Oscar Bélanger, s.j.

Il est demandé de s'inscrire à l'avance.

Couvent de Marie-Réparatrice
865 rue Hart, Trois-Rivières
Tél. 1420.

Comparutions d'hier devant le recorder

Le recorder de la Cité, Me Léon Girard, a condamné hier matin à 15 jours de prison sans option, un ivrogne sans scrupules qui comparaissait devant lui une fois de plus.

Un trouble-fête s'est vu imposer une amende de $10. pour avoir voulu se chamailler avec des compagnons ne partageant pas les mêmes idées. Il avait été arrêté mercredi soir lors d'une assemblée publique.

Une demi-douzaine de billets de traffic sont venus augmenter le nombre sans cesse croissant des infractions au règlement de stationnement dans les rues de notre ville.

ASTHME BRONCHIQUE

Haletements, sifflements, étouffements vous empêchent-ils de dormir? Les capsules RAZ-MAH Templeton vous aideront à respirer facilement, soulageront ces sifflements et haletements. Elles détachent le flegme qui se trouve dans les bronches, et en permettent l'expulsion. Soyez à l'aise au travail et quand vous dormez, prenez RAZ-MAH aujourd'hui. 50c, $1.35, toutes pharmacies. R-55F

— Grand concours

(Suite de la page 3)

de ses champs et de son troupeau au cours des 5 prochaines années.

3.- Faire le contrôle laitier de son troupeau au moment du jugement qui débutera vers le 1er août 1952.

4.- Etre membre d'au moins une des associations agricoles suivantes du comté de Champlain: Syndicat de l'U.C.C.; Cercle agricole, Société d'Agriculture, Société Coopérative, Cercle des Jeunes Agriculteurs.

5.- Avoir payé, avant le premier mai 1952, sa contribution annuelle ou sa part de membre à l'une des associations susmentionnées.

6.- Remplir une formule d'inscription que l'on peut se procurer chez l'Agronome du comté, chez le secrétaire ou le gérant de l'une ou l'autre des association susmentionnées. Faire approuver cette formule par le secrétaire ou le gérant qui a reçu la contribution ou la part de membre et faire parvenir cette formule avant le 1er mai 1952, à M. L.-Ulysse Potvin, agronome officiel du comté.

Echelle de pointage pour le concours

1.- Sol:
a) Egouttement: Fossés, labour, 15 points.
b) Fumier: Conservation, 10 pts.; Utilisation: 5 pts.

2.- Plantes:
a) Prairies: Qualité et rendement, 15.
b) Pâturages: 20 pts.
(Herbes de qualité et en quantité voulue pour répondre aux exigences durant tout l'été.)
c) Ensilage: 1. Silo, 5 pts.; 2. Qualité et quantité d'ensilage ou des plantes à ensiler selon les exigences du troupeau: 15 pts.

3.- Troupeau:
a) Taurau: 5 pts.
b) Contrôle laitier: 10.

Total: 100 points.

Jury:

Le concours est sous la surveillance des agronomes suivants, qui constitueront le jury, dont le jugement sera final.

MM. L.-Ulysse Potvin, Ste-Geneviève, agronome officiel et Pierre Villemure, Ste-Geneviève, agronome adjoint. M. Gustave Ouellette, Trois-Rivières, agronome spécialiste en grande culture. M. Fernand Beaudet, Trois-Rivières, agronome spécialiste en industrie animale.

Règlements adoptés le 1er avril 1952, à une réunion du bureau de direction du Conseil d'Orientation agricole du comté de Champlain.

L.-Ulysse Potvin,
agronome officiel,
Aviseur technique.

— Madame Cécile

(Suite de la page 3)

culinaire sous toutes ses formes. Pour l'instant, elle poursuit ses études à Paris. Elle a passé une partie de l'été à étudier les fromages de Normandie; elle se spécialise en diététique pour enfants, surtout en ce qui concerne le problème des laits et fromages.

Pendant que son mari se rend à la faculté de médecine, elle fouille à la Bibliothèque Nationale, à la Mazarine. Les deux étudiants canadiens sont en outre des marins émérites, puisqu'ils vivent sur un bateau. L'été, ils parcourent la Manche, longent les côtes de la France et de l'Angleterre. Ils ont eu mille et une aventures qu'ils m'ont racontées avec beaucoup d'humour.

Leur bateau porte un nom symbolique: il s'appelle La Mora, le nom même du navire de Guillaume le Conquérant, ce Normand qui conquit jadis l'Angleterre.

Cécile et son mari sont de joyeux vivants, pleins de santé et de gaieté. Ils étudient ferme et naviguent aussi ferme. Voilà deux étudiants nanadiens, dont une trifluvienne, qui empêcheront à jamais les Parisiens de croire que les Canadiens sont des gens sans fantaisie.

Si la fantaisie est le fond même du sérieux, comme le prétendait Paul Valery, ces deux Canadiens le prouvent à l'évidence. En tout cas, je me sens particulièrement heureux en compagnie de ces inconcestables descendants de nos ancêtres, grands coureurs de bois et conquérants des terres et des mers.

Le Canada est décidément un pays de vivants authentiques.

François HERTEL.

— "Libérons

(Suite de la page 3)

même année. L'enquête judiciaire a débuté le 11 septembre 1950, sous la présidence de l'honorable juge Frs. Caron, de la Cour supérieure de Montréal.

Le tribunal a tenu 150 séances publiques entre le 11 septembre 1950 et le 5 mai 1951, alors qu'un bref de prohibition était émis par le juge Cousineau. Le 26 juin 1951, l'honorable juge E. Marier, de la Cour supérieure, casse le bref émis contre le juge François Caron. Le 17 octobre 1951, la Cour d'Appel de Québec, à l'unanimité, maintient le jugement de l'honorable juge E. Marier contre le bref de prohibition. Le 3 novembre 1951, l'honorable juge Paul Casey, de la cour du banc du Roi, rejette la demande de sursis des policiers pour l'exécution du jugement de la Cour d'Appel de la province. Le 5 février dernier, neuf juges de la Cour suprême du Canada refusent à l'unanimité d'accorder la requête du chef Langlois pour que soit maintenu le bref de prohibition contre le juge François Caron. Le 3 mars dernier, un second bref était émis par l'honorable juge Cousineau. Les requérants ont plaidé leur cause directement devant la Cour d'Appel mercredi dernier et un jugement doit être rendu incessamment.

Un problème social

La situation du vice commercialisé dans la Métropole est devenue un véritable problème social.

Qu'on songe, par exemple, que Montréal compte 50,000 enfants illégitimes, soit une population identique à celle de Trois-Rivières. Cinq mille prostituées vivent de leur commerce vénal. Des milliers de jeunes de tous les coins de la province se perdent chaque année dans les maisons louches de Montréal. Tout cela au vu et au su des autorités qui sont atteintes d'une paralysie inquiétante.

Le comité de moralité publique s'est engagé à poursuivre son enquête jusqu'au bout, en dépit des difficultés et des dangers que ce travail comporte. Son secrétaire, M. Léon Patenaude, se dit confiant de réussir avec l'aide de tous les honnêtes gens. "Il faut que Montréal redevienne ce qu'il aurait toujours dû rester: Ville-Marie".

CONTIENT DES VITAMINES B1 A1
pour VOUS FAIRE SENTIR
Si bon . . . que les enfants en raffolent!
YEAST-PHOS
un produit de DAVIS & LAWRENCE CO CANADA LTD

la plus
NOUVELLE
et la
MEILLEURE
La seule Huile à Moteur
HOMOGÉNÉISÉE
au Canada

VOICI LES CARACTÉRISTIQUES DE LA *NOUVELLE* HUILE À MOTEUR WHITE ROSE "HEAVY DUTY" — QUALITÉ SUPÉRIEURE

1. ELLE EST HOMOGÉNÉISÉE—L'*homogénéisation*, le plus récent progrès réalisé dans la production de l'huile à moteur, est maintenant employée *exclusivement* au Canada par Canadian Oil Companies, Limited. Cette technique a pour effet de disperser tous les ingrédients si complètement qu'ils restent en solution de façon permanente. Ils remplissent ainsi leurs diverses fonctions de manière rapide et efficace.

2. RÉDUIT LA CONSOMMATION D'HUILE—La consommation réduite rendue possible par la nouvelle Huile à Moteur White Rose est due à l'indice de viscosité élevé de cette dernière et à la résistance offerte à la chaleur par les huiles minérales qu'elle contient.

3. GARDE LES MOTEURS PROPRES—Les additifs détergents et dispersifs gardent les impuretés en suspension, de façon que ces dernières puissent être vidangées lors des changements d'huile effectués à intervalles réguliers.

4. EMPÊCHE L'ACTION DES ACIDES—La nouvelle Huile à Moteur White Rose neutralise les acides nuisibles qui se forment dans tous les moteurs comme sous-produits de la combustion—c'est là une des principales causes d'usure dans les moteurs.

5. COMBAT L'USURE—Des essais rigoureux effectués sur les routes à travers le Canada, sous la surveillance d'un laboratoire d'essai indépendant (Donald Inspection Limited) ont prouvé que par suite de l'emploi de la nouvelle Huile à Moteur White Rose, il ne se produit pas d'usure appréciable dans les pièces d'un moteur.

6. ACCROÎT LE MILLAGE DE LA GAZOLINE—L'action détergente et la force de la pellicule lubrifiante de la nouvelle Huile à Moteur White Rose permettent aux segments de pistons de fonctionner librement, scellant ainsi la chambre de combustion. Ceci assure un rendement plus efficace du carburant.

7. EMPÊCHE LA ROUILLE DU MOTEUR—La nouvelle Huile à Moteur White Rose pénètre les pièces du moteur et y adhère fermement, ce qui permet de mettre obstacle à l'une des principales causes de détérioration du moteur.

8. COULE LIBREMENT—Les propriétés de résistance au froid de la nouvelle Huile à Moteur White Rose lui permettent de couler librement aux basses températures. Ceci facilite le démarrage par temps froid et assure la protection immédiate de toutes les pièces essentielles.

9. RÉSISTE À LA DILUTION—Même par conditions de chaleur extrême, la nouvelle Huile à Moteur White Rose résiste à la dilution et maintient une pellicule d'huile protectrice entre les pièces essentielles du moteur.

10. SUPPRIME LE BOUILLONNEMENT—La nouvelle Huile à Moteur White Rose produit une pellicule dépourvue de bulles d'air qui enraye l'oxydation—réduit la consommation de l'huile—assure une protection complète à toutes les surfaces lubrifiées.

Fabriquée dans l'usine la PLUS NOUVELLE et la PLUS MODERNE au Canada

$10,000.00 de PRIX en ARGENT

. . . pour un slogan de 15 mots ou moins décrivant la nouvelle Huile à Moteur White Rose. Aucun achat nécessaire! Toute personne résidant au Canada peut participer au concours! Demandez les renseignements complets, la formule de participation et le dépliant descriptif à n'importe quel vendeur White Rose.

CANADIAN OIL COMPANIES, LIMITED

SOUTHERN COMFORT
La boisson préférée du Sud
AUCUNE AUTRE BOISSON
NE GOÛTE SI BON, DE TOUTES LES FAÇONS
Maintenant Vendue Au Canada

SOUDEURS DEMANDES
PAR TOUT LE PAYS
En très peu de temps, vous pouvez vous initier à un
COURS PRATIQUE EN SOUDURE
ELECTRIQUE, ACETYLENE, TUYAUTERIE, ETC.
Pour informations, écrivez, téléphonez ou venez à
ECOLE DE SOUDURE GRENIER
J.-PAUL GRENIER
Boulevard Ouest Louiseville Tels. 349 - Rés. 46-J

Au congrès des commissaires des écoles bilingues

Ottawa, 18. (PC) — Plus de deux cents délégués représentant tout l'Ontario, de Windsor à Hawkesbury, de la Baie Georgienne à Hearst, assistent aujourd'hui au neuvième Congrès annuel de l'Association des commissaires des écoles Bilingues de l'Ontario. Les importantes assises des délégués d'environ 225 commissions scolaires ont débuté hier matin, en la salle académique de l'université d'Ottawa, sous la présidence de M. J.-A. Lapalme, de Sudbury.

M. Jean de Bellefeuille, de Limoges, organisateur des circuits bilingues de l'Office national du film, donna une conférence sur "le film au service de l'école."

"Les plus nouvelles méthodes d'enseignement, déclara M. de Bellefeuille, n'ont pas négligé l'aspect du film. En effet, chez l'enfant, l'image joue un rôle de tout premier plan dans l'acquisition de nouvelles expériences. Et le film est tout image."

"Les premiers films qui firent leur apparition dans le monde, de constater le conférencier, ont été des documentaires. On s'était alors vite aperçu de la portée de cette invention comme merveilleux médium d'éducation mais, ironie du sort, il se passa des dizaines d'années avant qu'on le mette au service de l'école. Aujourd'hui, avec l'entrée en scène d'organismes de production tels que l'Office National du Film, le principal but pour lequel le film a été inventé va enfin être atteint."

M. de Bellefeuille fit remarquer qu'un grand nombre d'élèves sont portés à croire que tout film sert à la récréation. "L'instituteur, souligna le conférencier, devra leur enseigner à voir dans le film un moyen de s'instruire. Il devrait être assez facile d'atteindre à ce but quand on considère l'intérêt naturel que tout enfant porte aux vues animées. L'instituteur seul peut changer cette attitude chez ses élèves et, pour ce faire, il doit lui-même être convaincu que le documentaire n'est pas un film de récréation."

La conférence fut suivie d'une discussion.

LE T. H. VINCENT MASSEY

Les universités modernes recevront trop d'étudiants pour les bien instruire

Toronto, 18. -(P.C.)- Le gouverneur général le très hon. M. Vincent Massey a dit hier soir que les universités modernes recevront probablement infiniment plus d'étudiants qu'elles ne peuvent en instruire comme il se doit.

M. Massey, chancelier de l'université de Toronto, a dit qu'en "depit de tous les efforts du monde universitaire moderne, nous aurons probablement toujours trop d'étudiants pour pouvoir leur fournir l'instruction qui s'impose.

"Que nous augmentions le nombre des professeurs, ou que nous réduisions le nombre des étudiants pour tenter d'en arriver à une moyenne ideale, est trop souvent une tâche au-delà de nos moyens".

Son discours, redigé à l'avance, marquait les fêtes du centenaires du collège Trinity, affilié à l'université de Toronto.

Le gouverneur général a parlé longuement de la carrière de l'évêque John Strachan, fondateur du collège Trinity.

M. Massey a dit qu'il a l'impression que les universités en général "se rendent compte graduellement du danger qu'il y a d'admettre sans trop réfléchir des étudiants qui ne sont pas préparés à absorber ou même à comprendre tous les avantages que peuvent leur fournir les universités, et de ce fait, ces étudiants encombrent tions et contribuent à faire réduire leurs normes".

"Il est purement illogique de croire que si des personnes ne sont pas préparées pour l'université, cette dernière se placera à leur niveau. Cette erreur ne peut que conduire vers la perte de vue des proportions. Il n'y a pas de champ d'action dans la vie humaine où il est plus important de pouvoir établir la distinction entre la grosseur et la grandeur".

Dans une institution d'éducation les relations entre le professeur et l'étudiant sont de la plus haute importance.

"Les relations entre le professeur et les étudiants à la veille de terminer leurs études sont semblables à celles qui existent entre les aînés et les cadets d'une famille en ce qu'elles ne peuvent pas se pratiquer sur une haute échelle", a-t-il dit. Le coût du système du professorat, à lui seul, impose des limites à son expansion, mais il est bon de se rendre compte de l'idéal qu'il comporte, même si nous ne pouvons le mettre en oeuvre que partiellement".

Parlant du rôle des universités, M. Massey a dit:

"Les fonctions de l'université sont de fournir des personnes bien équilibrées, qui ont le sens de la compréhension d'elles-mêmes et de la place qu'elles devront occuper dans la vie. Par rapport à la collectivité on ne peut pas concevoir d'éducation plus au point. Cette collectivité peut être imposante et divisée en plusieurs unités comprenant des vues professionnelles différentes et une variété de tâches académiques.

"Dans de telles institutions il y a naturellement peu ou pas d'expérience commune à laquelle participe la masse. Plus l'unité est petite, plus les relations académiques sont intimes ce qui permet une plus grande puissance éducationnelle.

"...Il est impossible pour des raisons évidentes d'augmenter le nombre des fonds universitaires. Il y a cependant, une demi-mesure qui pourrait se révéler une aide précieuse à la vie universitaire et fournir aux étudiants, au moins, les avantages de la vie en commun.

"Je pense à une maison pour les étudiants. Je mets de côté délibérément le mot "dortoir" parce qu'il me semble que cette expression tend à donner une fausse conception de ce que peut être une maison. Ses fonctions sont infiniment plus grandes que celles de fournir uniquement le logement et la nourriture. C'est encore plus qu'un hôtel ou un camp. Une maison académique, conçue comme il se doit et minutieusement mise en oeuvre, est une aide précieuse à l'éducation.

"Je me demande si nous nous sommes penchés suffisamment sur le problème que posent la vie en commun et l'avancement spirituel. L'ambiance dans laquelle vivra un étudiant pendant quelques années contribuera non seulement à former ses goûts, mais peut-être aussi à lui donner une formation de caractère..."

Le chanoine Groulx réélu président

Québec, 18 (P.C.) — Le témoignage d'un anglo-canadien sur l'école nationaliste canadienne-française a illustré hier soir la séance finale du congrès de l'Institut d'histoire de l'Amérique française. Ces assises de savants et de chercheurs ont duré toute la journée, principalement à l'Université Laval.

M. le chanoine Lionel Groulx de Montréal a été réélu à la présidence.

M. Gordon O. Rothney, professeur d'histoire au Sir George Williams College de Montréal, s'exprimant en un excellent français, a déclaré au sujet de M. le chanoine Groulx:

"Si je le comprends bien, son message d'historien et de nationaliste a toujours été ceci: les Canadiens-Français ne détestent pas les peuples qui les environnent, ce qu'ils veulent, c'est pouvoir, à l'intérieur de la constitution, mener librement chez eux leur vie, toute leur vie, culturelle, économique et sociale."

C'est pour rendre hommage à l'université centenaire de Québec que l'institut siège ici cette année. Généralement ses congrès ont lieu à Montréal.

La séance du matin a été consacrée à la présentation des rapports. Les congressistes ont entendu d'abord lecture du rapport annuel de l'institut d'histoire. Les différentes sociétés historiques affiliées à l'institut ont aussi soumis leurs rapports.

Holdup de $56,000 à Leaksville

Leaksville, C.N., 18. -(P.C.)- Deux bandits ont perpétré un vol à main armée dans une succursale de la Leaksville Bank and Trust et se sont enfuis avec une somme de $56,000 en devises.

Le prix des denrées

Montréal, 18. (PC) — Voici les prix des denrées tels que fournis, hier, à Montréal, par le ministère fédéral de l'Agriculture:

Oeufs :caisses gratuites: A-Gros spécial 39 à 39¼; A-Gros 39 à 39¼; A-Moyen 38 à 38 ¼; A-Poulets 34; B-34; C-28. Caisses reçues: 369.

Beurre: arrivages courants: numéro un du Quebec pasteurisé et frais 64 ½; numéro deux du Québec 63 ½; prix du gros pour le numero un du Quebec, pasteurisé et frais 65 ½; beurre de crémerie, première qualité et enveloppé, 66½ à 67. Boites reçues: 93.

Fromage: arrivages courants: coloré de l'Ontario 31; blanc de l'Ontario 31; coloré du Québec 31; blanc du Québec 31; prix du gros pour le coloré de l'Ontario 32; pour le blanc du Québec 31 ½. Boites reçues: 3.

Pommes de terre: numéro un du Nouveau-Brunswick, les 75 livres, 4.75 à 5.00, les 10 livres .66 à .63; les 50 livres, 3.10 à 3.25; numéro un de l'Ile du Prince-Edouard, les 50 livres, 3.15 à 3.35; les 75 livres, 4.85 à 5.00; .68 les dix livres; 6.00 à 6.25 les 100 livres; numéro un du Maine .68 les 10 livres; 3.15 les 50 livres; 6.25 à 6.50 les 100 livres; numéro un rouges de la Floride, les 50 livres, 4.25 à 4.50; blanches de Floride, numéro 1, les 50 livres, de 6.75 à 7.00.

Deux noyades dans le canal Lachine

Montréal, 18. -(P.C.)- Deux garçons se sont noyés hier dans le canal Lachine, et un autre a succombé de la même façon quand il est tombé dans la cave pleine d'eau d'une maison abandonnée à Ville Jacques-Cartier.

Gilles Trudeau, 11 ans, et Lionel Théberge, 12 ans, se sont noyés dans les eaux du canal Lachine lorsque leur chaloupe a chaviré. Les cadavres ont été retirés de l'eau une heure plus tard. On ne s'explique pas encore comment les deux garçons se trouvaient sur le canal.

Pierre Evans, sept ans, a perdu la vie lorsqu'il est tombé dans une cave remplie d'eau en jouant avec d'autres enfants. Son cadavre a été recouvré peu après, mais les efforts tentés pour le ranimer ont été vains.

Nouvelle méthode pour prévenir la poliomyélite

New-York, 18 (P.A.) — On a demandé hier aux parents des Etats-Unis de prendre des chances dans l'espérance de trouver une méthode pour prévenir la poliomyélite.

C'est la Fondation Nationale contre la paralysie infantile qui a demandé ce sacrifice aux parents.

Voici en quoi consistent ces chances: il s'agit de permettre que certains enfants soient inoculés afin de prévenir la polio, mais de ne pas permettre à d'autres enfants de l'être.

On ne sait pas encore si ces inoculations auront un effet salutaire chez les êtres humains. Cependant, chez les singes il y a eu réaction favorable. C'est en privant certains enfants que la science pourra se rendre compte si ces inoculations sont favorables aux êtres humains.

Cette injection est surnommée "gamma globulin", soit une protéine ou fraction sanguine provenant du sang humain.

Chez les singes ces inoculations de "gamma globulin" ont empêché la polio après qu'ils eurent reçu de fortes doses de virus de la polio.

Cette fraction sanguine contient les anticorps contre les maladies y compris la polio. Le sang des êtres humains contient cet anticorps qui tue le virus de la polio, parce que presque chacun de nous avons souffert de la polio à une époque de notre vie, mais à un degré tellement minime que nous ne pouvions pas nous en rendre compte.

D'autre part, chez les singes, il est reconnu que le virus de la polio pénètre dans les vaisseaux sanguins avant d'atteindre les nerfs et causer la paralysie.

Quand les singes ont été inoculés à temps la "gamma globulin" a détruit les virus avant qu'ils ne puissent causer la maladie.

L'été dernier à Provo, Utah, certains parents ont consenti à soumettre leurs enfants à l'expérience tandis que d'autres ont refusé.

Les résultats de ces expériences ne sont pas concluantes a dit le Dr Harry M. Weaver, directeur des recherches à la Fondation de la polio. Les mêmes expériences doivent être répétées au moins plusieurs fois au cours des épidémies de polio qui sévironi cet été. On ne sait pas encore quelles ville ou localités seront choisies, parce que personne peut prévoir où la maladie frappera cet été.

Deux condamnations

Montréal, 18. -(P.C.)- Edouard Lapierre, 21 ans et André Clément, 25 ans, ont été condamnés à deux ans de pénitencier, et à un an de prison, respectivement, après avoir été trouvés coupables d'avoir tenté de commettre un vol dans une automobile.

EXIGEZ toujours les produits IRVING

Que ce soit pour de l'HUILE A CHAUFFAGE - HUILE A POELES (Fuel Oil Stove). La fameuse HUILE A MOTEUR "VELCO" ou gazoline ainsi que les fameux produits "IRVING" pour LUBRIFICATION.

Il n'y a pas d'erreur leurs produits sont toujours les meilleurs.

La QUALITE n'a jamais ETE SURPASSEE. - Nous LIVRONS L'HUILE A CHAUFFAGE (stove ou fuel) n'importe où au MEME PRIX que la ville.

GAZ IRVING OIL HUILE

Yvon Cloutier
Gérant du district

TEL.: 7560

SPECIAUX DU JOUR

CHEZ MOZART
1500 rue Notre-Dame

DE GRANDES ÉCONOMIES POUR TOUS LES MEMBRES DE LA FAMILLE...

COMPLETS pour GARÇONS
1 PANTALON LONG ET 1 COURT

Magnifiques tissus de gabardine, "Shetland", covert et autres. Modèles double et simple croisure. Couleurs de gris, gris bleu, beige, brun, etc . . . Grandeurs : 24 à 28, 6 à 10 ans. Les deux pantalons seront très pratiques pour garçonnets de cet âge.

$17.95

MAGNIFIQUES ROBES POUR FILLETTES

Remarquable assortiment de robes printanières pour petites et grandes fillettes. Qualité de broadcloth, taffetas, crêpe. Tissus unis ou imprimés. Couleurs variées au choix.

7 à 11 ans DEPUIS $2.95

12 à 14x DEPUIS $5.95

COMPLETS
2 PANTALONS LONGS. 33 à 37

Confection de gabardine, covert, worsted, "Shetland" et autres . . . Modèles à simple ou double croisure. Couleurs assorties telles que : gris, gris bleu, beige, brun et autres tons pastels. Grandeurs : 33 à 37.

$29.50

"TRENCHES" DE GABARDINE

Jolis "trenches" pour garçons et fillettes. Modèles militaires tels que l'illustration. Confection de gabardine finie rayonne à l'épreuve des intempéries. Couleurs de bleu marine seulement. Grandeurs : pour garçons . . . 26 à 36 (8 à 18 ans) pour fillettes . . . 8 à 14x.

$13.95

AUCUN ACOMPTE REQUIS
LIVRAISON IMMÉDIATE
PAYEZ EN JUIN (compte courant)

MANTEAUX
POUR FILLETTES DE 7 À 11 ANS

Un immense choix de jolis manteaux dont la valeur est de beaucoup plus, vous est offert à prix d'aubaine. Tissus des plus nouveaux, pimpants, modèles au choix. Grandeurs : 7 à 11 ans. Tons de rose, jaune, bleu pâle et aqua.

DEPUIS

$7.95

Pour vos achats consultez les Annonces du Nouvelliste

1 Propriétés à vendre

COTTAGE 5 appartements plus chambre de bain, cuisinette. Libre immédiatement. Moitié comptant, balance comme loyer. 2% intérêt. S'adresser 325 St-Laurent, Cap. Tél. 6792-R. 141-146

MAISON MODERNE à vendre 2 logements 7 appartements chacun. Finie pierre. Plancher de bois franc. Grande cave cimentée. Garage double. Située côteau St-Louis. Appelez 6590-W. 140-151

HARVEY & FILS
COURTIERS EN IMMEUBLES,
1617, RUE ROYALE, TPT. 302
TROIS-RIVIERES TEL. 8068

Argent à prêter, 1ère hypothèque dans Trois-Rivières.
Restaurant à vendre ou à échanger pour propriété. Gros chiffre d'affaire.
Pointe-du-Lac: terre 125 arpents avec propriété. Prix $2.000.
Banlieue: 30 terrains dont 3 près de l'église. A bonne condition.
Les Forges: Terre 14 arpents avec propriété. A très bonne condition.
Ste Anne de la Pérade: Propriété résidentielle, grand terrain 400 x 100 pds. Bons termes.
Rue Des Forges: Maison de chambres.
Rue Des Forges: Restaurant à vendre cause de maladie, à très bonnes conditions.
Rue Laviolette: 3 logements, salle de réception et entrepôt.
Banlieue: Propriété et 6 chalets.
Banlieue: Cottage 6 pièces en brique.
Banlieue: Terre 76 arpents avec roulant.
Epicerie-Boucherie licenciée, centre populeux, à prix d'aubaine, $6.500.
3 postes de cabines route No. 2.
Gros abattoir et charcuterie à l'épreuve du feu, fabricant saucisses fumées, baloney et jambon. Machineries très modernes avec propriété 2 logements près Trois-Rivières. Bon marché. Inspection provinciale et fédérale.
Théâtre situé à 7 milles de Montréal à vendre $40.000, dont $20.000 comptant. Balance termes faciles. Revenu net $10.000. par an.
Louiseville: Propriété en brique, seule 8 pièces, située dans rue de la gare.
Plusieurs autres propriétés, commerces, licenciés et clubs dans centre de Trois-Rivières et ailleurs.

JOLI COTTAGE côteau St-Louis, grand terrain, 3 chambres à coucher, chauffage eau chaude, moderne. Prix raisonnable. Conditions de paiement. Eug. Bellefeuille. Tél. 1502-W. 138-143

MAISONS
A
VENDRE
TERRASSE
DE
NORMANDVILLE
5, 6, 7 et 8 pièces
La plupart sont en voie de construction mais seront prêtes sous peu. Construction de première classe. 20 ans pour payer.
Dans 20 ans, une maison construite à De Normandville s'appellera encore "UNE MAISON"
J.-Marcel Laflamme
Bureau Edifice Ameau
Tél.: 8754

MAISON CAMPAGNE, meublée, village St-Thomas de Caxton. Terrain ½ arpent carré. Electricité, eau courante. Garage. $3.000. Bonnes conditions. S'adresser 435 Des Forges. Tél. 1254-W. 139-144

PROPRIETE 585 à 595 Des Forges, 4 magasins, 6 appartements meublés. $30.000, dont $12.000 comptant. Revenu $4.500. Règlement succession. S'adresser 435 Des Forges. Tél. 1254-W. 139-144

PRESENTEMENT
EN CONSTRUCTION
12 Bungalows
de 6 pièces
dont un prêt pour occupation d'ici quelques jours.
VISITEZ CES MAISONS
DE
SPEMONT
Il nous fera plaisir de vous y conduire et vous fournir tous les renseignements concernant l'achat d'une de ces maisons modernes, et ceci sans aucun angagement de votre part.
DEMANDER ROGER LAROCQUE
FRANK SPENARD INC.
Courtiers Immeubles et Assurances
Edifice Spénard, 936 Notre-Dame
Tél. 46 ou 6283

MAISON NEUVE 2 logements 5 pièces plus chambre de bain et cuisinette. Libre à l'acheteur. Moitié comptant. Balance facile 2% d'intérêt. S'adresser 199 Toupin Cap. Tél. 5630-R. 140-144

PRES DE ST-MAURICE
Beau cottage de 5 pièces plus chambre de bain et cuisinette. Chauffage à l'air chaud. Moderne et bâtie depuis moins d'un an. Prix avantageux et conditions faciles. Plan provincial.
Jean Duguay Tél. 2071-W
Midi à 2 et 6 à 7 heures seulement

AUBAINE A VENDRE: Joli bungalow en stucco blanc 6 pièces modernes avec un magnifique garage en pierre de granit rose et blanc. Stores vénitiens, prélarts incrustés. Site résidentiel par excellence. Le tout est décoré des plus beaux arbres, tels épinettes bleus, cèdres, érables rouges, etc. Le prix est des plus raisonnable et la livraison immédiate. S'adresser 37 St-André, Cap. 142-143

VEILLETTE & FRERES: Menuiserie générale. Spécialité armoires de cuisine. S'adresser 29 Valiquette, Cap-Madeleine. Tél. 2662-R. Face à l'école Ste-Madeleine. 142-147

SI VOUS AVEZ un terrain et désirez vous bâtir, j'ai une maison neuve 1½ étage, 6 appartements, façade 24 pieds. Bâtie pour être facile à transporter. Faut débarrasser le terrain. A vendre ou échangerais pour automobile. Aussi à vendre Camion International 1 tonne 1941, moteur rebâti, pneus neufs, boîte fermée. — Lucien Carignan, 1579 Laviolette, Trois-Rivières. 142-143

A VENDRE OU à louer: Avec revenu. Maison 2 ans. Fini plâtre. Logement 4 pièces. Salon fermé. Cave cimentée. Fournaise avec régistre. Grande cour. Lit en métal très propre, complet, table toilette avec banc, grand bureau. Appelez 6314-J-5. 142

PROPRIETES A VENDRE: Une de 2 logements, l'autre en brique 3 logements. Grand terrain. Bas 7 pièces. Libre le 1er mai. S'adresser 844 Ste-Cécile. 142

QUE CE SOIT pour la vente ou l'achat d'une propriété sans obligation, consultez Mme Y. DesRoberts-Blanchard, au service du public trifluvien depuis 20 ans. — 881 St-Sévère Tél. 2440. 140-145

MAISON NEUVE A VENDRE 1½ étage 5 pièces, située 2ième Rue, St-Odile. S'adresser 449, 2ième Rue, St-Odile Cap. 142-14.

A VENDRE: MAISON d'été avec terrain 100 x 250 située Ste-Marthe du Cap. Belle plage de sable. S'adresser à 625 rue Des Forges, Trois-Rivières. 141-146

2 Propriétés demandées

ACHETERAIS PROPRIETE 2 logements dans St-Philippe ou Cathédrale de préférence. Appelez 3011-R. 133-151

3 Terres à vendre

175 ARPENTS TERRE à vendre ou à louer avec bâtisse. — Aussi 25 cordes bois 12 pouces et 10.000 pieds bois sec pour construction à vendre. Situés St-Maurice. — Joseph-Pierre Lemarier, 31 Des Forges, Trois-Rivières. 128-143

TERRE A VENDRE située à Ste-Angèle de Laval, rang du Petit Bois. Cause maladie. S'adresser A. Cormier, 610 Niverville. Tél. 1155-M. 140-145

A BATISCAN sur route nationale: 50 arpents, bâtisses en très bon ordre. Troupeau Jersey enregistré. S'adresser à André Montour. Tél. 30-S-31. 142-144

TERRE A VENDRE située Chemin des Forges à 7 milles de Trois-Rivières, avec bâtisses neuves. Pour informations, appelez à 7292-W-2. 139-144

8 Terrains à vendre

Terrasse Riverside
LE QUARTIER MODELE DU CAP
Notre programme pour 1952 prend le plus en plus d'ampleur. Encore quelques terrains à $300 chacun.
S'adresser à
BRUNO SIROIS. TEL. 5506-W-2
Frank Spénard Inc.,
Courtiers Immeubles & Assurances
Edifice Spénard 936 Notre-Dame
Tél. 46 ou 6383

Terrains à Vendre
au Cap-de-la-Madeleine
dans les environs de la rue du Sanctuaire et de l'église Ste-Madeleine. Conditions faciles.
Lots de 5,000
pieds carrés et plus
Adressez-vous à
Chs. DeBlois, Jr. Tel. 3420
CHATEAU DEBLOIS

ATTENTION: NOUVELLE Subdivision — $10.00 comptant assure possession immédiate d'un lot avec droit de grève. Plus belle partie Banlieue sortie nouvelle route. Appointement, Hermile Matthon 3629-J-2. 142-165

9 Commerces à vendre

MAGASIN CADEAUX et lingerie de bébé. Local bien situé assez grand pour ajouter autres lignes: coupons, chapeaux, etc. Local bon marché. 1489 Laviolette, près St-Maurice. 140-145

RESTAURANT A VENDRE avec loyer attenant. Bon chiffre d'affaires. Pour cause de maladie. Aussi réservoir à eau chaude à vendre. S'adresser 851-B Ste-Cécile. 142-147

RESTAURANT A VENDRE avec logement à même libre à l'acheteur. Bien situé. Clientèle établie. Aucune offre raisonnable refusée. S'adresser 1095 Ste-Julie. 142-143

A LOUER OU à vendre: restaurant, salle de pool situé 89 Fusey Cap. Très bonne condition. Pour plus amples renseignements, adressez-vous 89 Fusey Cap, ou téléphonez 7099-W avant 6 heures. 142-144

RESTAURANT A VENDRE situé à 515 Des Commissaires près de l'International Paper. Cause de santé. Tél. 3721. 142-143

RESTAURANT A VENDRE avec propriété, salle à diner et salle de réception avec 12 autres appartements. En opération à l'année. S'adresser à Marcel Roeaume, Deschambeault, P.Q. 142-148

A VENDRE BOUCHERIE-EPICERIE Bon chiffre d'affaire. Très bonne condition à prompt acheteur. Pour plus d'information téléphonez 5506-W-2 le soir. 140-142

RESTAURANT A VENDRE situé dans centre commercial rue Champflour. Cause décès. S'adresser 1748 St-Denis. Tél. 2331-J. 139-j.n.o.

MAGASIN DE CONFECTION et de chapeaux pour dames situé centre commercial. Clientèle établie. A vendre cause maladie. S'adresser Mme Charles Gauthier, 1636 Royale. 135-j.n.o.

RESTAURANT EPICERIE à vendre, situé à 6 milles de Trois-Rivières avec propriété 2 logements. Aussi chevrolet Coupé 1939. Pour plus d'information téléphonez 6953-W-1. 137-160

11 Magasins à louer

MAGASIN A LOUER coin St-Georges et Royale, 35 x 35, chauffé. S'adresser à Jos. St-Pierre, 1685 Royale. 131-j.n.o.

Magasin
Prêt pour occupation 1er mai 20 x 45 — Plancher Terrazo. Grandes vitrines 3119 Boul. Des Forges. Prix $85. par mois. S'adresser à Frank Spénard Inc., Courtiers Assurances & Immeubles, Edifice Spénard, 936 Notre-Dame. Tél. 46 ou 6383. 128-151

BOUCHERIE-EPICERIE à louer avec installation complète comprenant: réfrigérateur, caisse, balance, trancheviande, etc. A prix raisonnable. Pour 1er mai. Appelez 311-J. 142-143

13 Chalets

MAISON D'ETE à vendre Pointe-du-Lac. 3 cambres à coucher, solarium, cuisine. Electricité, eau potable. 100 pieds de terrain. S'adresser 2041 Baillargeon. Tél.: 5712-J. 141-142

16 Logis à louer

LOGEMENT A LOUER 3 appartements, chauffé, éclairé, situé 200 Desilets (bout Des Cheneaux). Appelez 2206-M 142

LOGEMENT 4 pièces chauffé, meublé ou non. Centre de la ville 3ième étage. Libre 1er mai. Ecrire Casier 4248, Le Nouvelliste. 142

POUR LE 1er mai: Logements 4 et 5 pièces à $29.00 par mois, l'eau comprise. Situés Rang Ste-Marguerite. Tél. 7353-J-5. 142

LOGEMENT A LOUER 3 appartements chauffé. Pour couple sans enfant. Libre le 1er mai. S'adresser 666 Des Volontaires. Tél. 589. Après 7 heures 5941-R. 142

DANS PAROISSE CATHEDRALE: Pour 1er mai, 4 appartements, chauffé, un 3e plancher, bois dur, $40.00 par mois. Aussi vendrais set boudoir 4 morceaux. Tél. 3367-W. 142

A LOUER RUE CHAPLEAU pour 1er mai: logement deux grandes pièces plus chambre de toilette. Très propre. Entrée 220 et gaz. Appelez 4780. 142-144

17 Logis demandés

LOGEMENT DEMANDE de 6 ou 7 pièces au Cap de préférence. S'adresser par téléphone à 402-R. 142-144

LOGEMENT DEMANDE pour 3 grandes personnes 4 ou 5 pièces dans Trois-Rivières. Appelez 6105-J. 140-142

ON DEMANDE un logement de 5 ou 6 pièces à Trois-Rivières. Bas ou 2ième. Bonnes références. Appelez 2463-M. 142

ON DEMANDE logement 5 pièces, un bas. De préférence dans quartier Ste-Marguerite ou St-Philippe. Appelez 7353-M-3. 142-143

ON DEMANDE LOGEMENT 5 pièces dans Trois-Rivières ou Cap. Bonnes références. Tél. 6371-W. 140-142

ON DEMANDE un logement 6 appartements. Bas ou 2ième. Pas chauffé. Prix raisonnable. Pour 6 personnes. Dans quartier Notre-Dame, Ste-Cécile ou St-François d'Assise. Appelez 1104-J. 141-143

ON DEMANDE LOGEMENT 4 ou 5 pièces dans centre de la ville. Appelez 5200. M. Johny. 140-142

LOGEMENT DEMANDE minimum 4 pièces pour 3 personnes. Dans Trois-Rivières. Tél.: 6409. 141-142

LOGEMENT DEMANDE un bas de 4 ou 5 pièces dont une en avant d'environ 12 x 20. Dans Ste-Madeleine, Cap ou village Ste-Marthe. Tél. 1646-M. 140-143

20 Entrepôt à louer

ENTREPOT CHAUFFE à louer. Situé 695 Bonaventure. S'adresser L. P. Rouin, 1268 rue Hart. 128-j.n.o.

LOCAL A LOUER 30 x 30, plancher de ciment, installation pour chauffer l'hiver. Peut servir d'entrepôt ou boutique. Aussi collection de vieux sous depuis l'ouverture du Canada. S'adresser 1127 Laviolette. Tél. 1143-W. 142-143

25 Machines de bureaux

CLAVIGRAPHES DE TOUTES marques à louer $4.00 par mois ou 3 mois pour $10. S'adresser Gérald Martineau, 1547 Notre-Dame, Trois-Rivières. Tél. 6624. 141-164

MACHINES A ECRIRE
"ROYAL"
Machines à additionner
à louer ou à vendre
Aussi en magasin: fillières, coffres-forts et ameublement.
TOUT POUR LE BUREAU
Signalez: 620
JEAN BANVILLE
Succ. de Valère Dubois
1606, rue Notre-Dame

26 Produits de qualité

ABRAN STORES VENITIENS. Aluminium, Flexalum. Gallons plastic et coton toutes couleurs. Estimons, posons gratuitement. Spécial: chaque store pour salon, pôle à draperies gratuite. Tél. 638. 119-142

STORES VENITIENS FLEXALUM directement manufacture. Ruban plastique, ruban ordinaire, toutes couleurs. Prix partir 39 cts le pied. Estimons, posons gratuitement. — L. Lafond, 969 Cloutier. Tél. 5978-J. 138-161

MME HENRI THIFFAULT 40 St-Laurent, Cap-Madeleine. Epicerie, Quincaillerie. Peinture Ramsay. Tapisserie de tous genres. Tél. 361. 140-163

27 A vendre divers

GRAND TERRAIN à vendre situé à l'entrée du village de Pointe du Lac, assez grand pour construire manufactures ou autres. Aussi bon trailer bien balancé. Jeune vache de 4 ans. S'adresser Evariste Leclerc, Banlieue. Tél. 4376-R. 141-143

BICYCLE DE FILLE en parfait ordre. Paletôt, casquette et habit grandeur 8 ans. Costume rouge-vin et robes grandeur 20 ans. Souliers bruns. S'adresser 857 Des Ursulines. 142

PARURE DE CAROSSE en satin piqué rose avec enveloppe. Carosse bleu marque Sunshine, très propre et marchette de rue. Vendrais bon marché. S'adresser 1708 Notre-Dame, Trois-Rivières. 142

LAVABOS COMPLETS $19.95 — Toilettes complètes $39.95 — Bains sur pattes $54.95, bains tombeau $88.50 — Carabines 22 "Cooey" $14.95 — Quincaillerie Régal, 1049 Ste-Cécile. Tél. 7352. 142-143

CHALOUPE FRAICHEMENT peinturée, étanche, avec rames et moteur 3½ forces. En parfait ordre. Prête à servir. Le tout $125. Appelez 552-R. 142-147

CAROSSE LLOYD rouge-vin, sur ressorts. Poignées et garde-vase chromés. Pouvant se convertir en lit ou chaise. Peu usagé. Très propre. S'adresser 1037 Ste-Cécile. 142-143

CAROSSE, commode d'enfant, marchette en bonne condition. Aussi, manteaux, robes, costumes pour printemps et été, grandeur 14 ans. S'adresser 2404 — 4ième Avenue. Tél. 4341-J. 142

CARROSSE MARQUE GENDRON couleurs gris, tout neuf. Costume tailleur gris, grandeur 14. S'adresser 649 Hertel, apt. 1. Tél. 4957-M. 140-142

BEAU CHOIX PRELART incrusté toutes couleurs à partir $1.35 la verge. Stores vénitiens Flexalum, ruban plastique. Laveuse électrique, radio, table et buffet de cuisine. De Luxe Prélart Enrg. 1550 Comtois. Tél. 4070-J. 119-142

A VENDRE CINE-CAMERA Paillard-Bolex, lentille 1.4. Valeur $425., pour $325. Etui en cuir. S'adresser Charles de Blois Junior, Château de Blois, Trois-Rivières. 137-142

CARROSSE BLEU CHROME en bonne condition. Tél. 924-W. 142-144

SI VOUS SOUFFREZ d'exzema, furoncles, clous et hémorroïdes: procurez-vous l'onguent D'Or, la boîte .50 cts. Seul distributeur aux Trois-Rivières depuis 30 ans. Georges Dufresne Enrg., 1218 St-Maurice. Tél. 152. Service de livraison. 142

2 BICYCLES C.C.M. pour homme. Aussi balance calculatrice. Le tout en parfaite condition. S'adresser 981 Ste-Cécile. Tél. 4925-R entre midi et 1 heure et 5 et 7 heures. 141-143

28 A louer divers

A LOUER
POUR ENTREPOT OU
PETITE MANUFACTURE
Grande bâtisse au Cap-de-la-Madeleine, mesurant 105 x 50. Libre vers le 20 mai. Tout intéressé pourra visiter les lieux en appelant
M. Charles DeBlois, Jr.
Pour appointement
Tél. 3420
Cette bâtisse pourrait servir de petite manufacture, Valet service, machine shop, garage, magasin à chaine, épicerie, parking, ou toute autre commerce.
Réparations suivant les besoins du locateur. Grand terrain attenant.
.05½ cts LE PIED CARRE.
LONG TERME.

32 Argent à prêter

PRETS
HYPOTHECAIRES
(JUSQU'A 70% DE LA VALEUR)
de
$10,000.
à
$1,000,000.
dans les villes de Trois-Rivières, Cap-de-la-Madeleine, Shawinigan, Grand'Mère.
Remboursable en 120 mensualités. Notre programme pour 1952 est d'investir $4,000,000. comme contribution au développement de la Mauricie.
Crédit Mauricien Inc.
936, RUE NOTRE-DAME
EDIFICE SPENARD T.-RIVIERES

36 Matériaux pour bâtir

COUVERTURES ASPHALTE et Gravois garanties. Réparation brique, pierre Manufacture, blocs de ciment. Plastique pour ouvertures. Frises de tôle sur demande. Paul Lambert 760 Godbout. Tél. 5017-M. 128-151

37 Plomberie Chauffage

ATTENTION
Appelez
Pour vos travaux de plomberie, chauffage, couverture, ventilation.
HENRI BELLEFEUILLE
Entrepreneur-Plombier, T.-R.
Spécialité:
SOUDURE DE TOUT METAL
au Gaz ou à l'Electricité
Atelier 1550 rue Ste-Marie
Tél.: 5062 - Rés. Tél. 559

38 Brûleurs à l'huile

BRULEZ VOS DECHETS avec Lance-Flammes Original, Breese. Aussi A.B.C., Electro, Lynn. Réservoirs d'huile à chauffage. Pièces de rechange pour tous brûleurs. O. Ross, 156 Notre-Dame, Cap. Tél. 7620-W. 138-161

NOUVEAUX BRULEURS ELECTRO patentés 1951 — Aussi pièces de rechange de toutes sortes. Ouvrage garanti. 45 Ste-Madeleine, Cap. Tél. 319-J. 135-15.

BRULEURS A L'HUILE. Système de chauffage à air climatisé. Aussi brûleurs à l'huile A.B.C. pour poêle. Barils 45 gallons etc. Albert H. Lacharité Inc., marchand charbon, huile à chauffage, 770 Hertel. Tél. 830. 121-144

39 Charbon-Bois-Huile

BOIS FRANC sec à l'abri à vendre. S'adresser à M. C. Tessier, 535 Gingras, Trois-Rivières. Tél. 2865. 128-151

CROUTES DE BOIS mou 1 pied ou au voyage à longueur. Bois franc sec 1 pied. Bois mou. Bois de marée. Tél. 5517. 142-147

BEAU BOIS FRANC sec à vendre. S'adresser 643 St-Christophe à la Cour à Bois Jourdain. tél. 3931-R. 127-150

40 Articles de ménage

A PRIX D'ECONOMIE: Mobiliers salon, chambre, cuisine. Réfrigérateurs, laveuses, bibelots, etc. Choix-Qualité-Satisfaction Aimé Breton meubles, 313 Loranger coin St-Maurice, Cap. Tél. 2018. 119-142

ECONOMISEZ 10 à 25% sur achat meubles chez Santerre & Fils Enrg. Réfrigérateurs. Stores vénitiens. Payons bon prix pour vieux meubles en échange 833 Ste-Cécile. Tél. 4353-W. 119-142

POELE EMAILLE avec brûleurs. Glacière Monarch émaillée. Lit double complet. S'adresser 1598 Ste-Julie. 142

SET DE SALLE à dîner à vendre, 7 morceaux bien propre. Appelez 4745-R. 142-143

GLACIERE EN METAL blanc à vendre. Capacité deux morceaux de glaces. S'adresser 1865 Des Chenaux. Tél. 5583. 142-143

A BON MARCHE: Ménage à vendre. Cause départ. S'adresser 975 Ste-Julie. Tél. 1051. 141-143

POELE FINDLAY émaillé blanc, 4 ronds, presque neuf. Aussi balayeuse électrique "Air-Way", neuve. S'adresser 599 Notre-Dame, Cap. Tél. 8424-W. 142-143

A VENDRE: CHESTERFIELD. Poêle Bélanger 6 ronds, noir et blanc. Tapis de turquie 7 x 9. Glacière émaillée. Trottinette pour enfant. Le tout usagé mais en bon ordre. S'adresser à 677 Gervais. 142-144

ATTENTION: REFRIGERATEURS Leonard 8 pieds cubes, rég. $432.50 pour $349.50. Sets salon 3 morceaux, rouge et gris, rég. $175 pour $125. Davenports rég. $99 pour $65. Salon du Meuble Enrg., 222 Thibeau, Cap. Tél. 6314-M-2. 142-143

SETS CUISINE CHROMES $65. — Mobiliers chambre acajou blond, bureau double, $139. — Tapis Axminster $39. — Tapis passage $4.55 — Davenports $129. — Réfrigérateurs Norge, Philico, Frigidaire, $295. — Lessiveuses Beatty $129. — Magasin Meubles Paul, 341 St-Laurent, Cap. Tél. 5028-J. 131-154

POELE EMAILLE blanc avec installation complète à l'huile. S'adresser 926 St-François-Xavier. Tél. 2818-W. 140-142

POELE ELECTRIQUE 4 ronds, fourneau, 220 volts ainsi qu'un annexe. Serait pratique pour camp d'été. S'adresser 1656 Denoue. Tél. 918-J. 140-142

PIANO, POELE à l'huile, table de toilette, cabinet de cuisine, lit pliant, tapis 9½ x 10, chemin de passage, habit grandeur 12 ans. S'adresser 609 St-Georges. Tél. 3[illegible]5-J. 142

REFRIGERATEURS: Un pour Coke, l'autre pour crème glacée à vendre. S'adresser Aux Aubaines Enrg., 1689 St-Denis. Tél. 7956-W. 142

POELE GENERAL ELECTRIC Hot Point, 4 ronds, fourneau à côté, en parfaite condition. Aussi Boyau (Hose) 5 pieds avec tourniquet. S'adresser 393 Laviolette. Tél. 3371. 142

POELE A BOIS combiné au gas, un an d'usage, comme neuf. S'adresser 649 Ste-Cécile. Tél. 7387-M. 142

SECTION DE BIBLIOTHEQUE vitrée, livres français et anglais. S'adresser entre 7 et 9 heures. Tél. 3365. 142-143

CHESTERFIELDS EN PLUCHE rouge-vin. Divan-studio, fauteuils. S'adresser 633 Des Volontaires. Tél. 3291-W. 142

SET DE CHESTERFIELD 3 morceaux comme neuf, très bonne qualité. Tél. 3706-J-1. 140-142

MENAGE A VENDRE pour 1er mai. Cause départ. S'adresser 1602 Ramesay. Tél. 2247-R. 140-142

NOUS AVONS BONS poêles usagés combinés au au bois, charbon. Venez les voir vous serez surpris de leur bon marché. City Gas Corp., 1600 Royale. 121-144

Assortiment complet de
MEUBLES, TAPIS,
PRELARTS
A. Laurin & Cie,
1515, rue Royale
Tél. 249

MEUBLEZ-VOUS chez Georges Lafleur, 1028 Champflour, tél. 4453-J. Poêles, mobiliers chambre, chesterfields, réfrigérateurs, laveuses, brûleurs huile. Au Meuble Idéal, 258 Notre-Dame, Cap. Meubles neufs et seconds. Vraies aubaines 123-146

MACHINES A COUDRE: Nous avons toujours un assortiment de machines à coudre usagées à vendre à prix d'aubaine. S'adresser à Fred Farley, 982 St-Maurice. Tél. 2302. 136-159

41 Chambres à louer

CHAMBRE A LOUER pour monsieur distingué. Usage du téléphone. Eau chaude. S'adresser après 6 heures à 325 Des Forges. Chez Mme Bettez. 142-143

GRANDE CHAMBRE, entrée privée, dans logement chauffé. Eau chaude, douche, bain. Pour personne distinguée. S'adresser après 5 heures, 394 Des Forges, 3e étage, apt. 2. 141-144

GRANDE CHAMBRE avec toilette et lavabo à louer au Cap. Entrée privée. Eau chaude. Peut se faire la cuisine. Appelez 801. 142

43 Chambres et pension

CHAMBRE ET PENSION pour monsieur seulement. S'adresser à 663 Bureau, Trois-Rivières. 140-142

46 Radio et Accessoires

VERRET RADIO ENRG. — Experts diplômés. Réparations toutes marques radios. 13 ans d'expérience. Ouvert tous les jours 9 a.m. à 9 p.m. 1153 Laviolette. Tél. 1305-M. 142

49 Divers

DIVANS STUDIOS. Machines à coudre. Coffre de cèdres. Glacières. Radios. Desks. Lit d'hôpital. Chaises. Lampes japonaises. Linges de bébé. — Jules Demers, 293 Hertel. Tél. 6998-J. 131-161

51 Bijoutier Horloger

CONRAD BEGIN
Horloger - Bijoutier
Gros et Détail
Spécial:
LIGHTER PRESTO
Régulier $7.50
SPECIAL $4.95
Bel assortiment de bagues de fiançailles à prix très spécial
Importateur de montres et de mouvements suisses.
527 rue Des Forges
Tél.: 3577-J

53 Service domestique

SERVANTE DEMANDEE âgée 20 ans et plus pour ouvrage général. Expérience requise. Bon salaire. Famille 2 enfants 6 et 10 ans. Position à l'année. Tél.: 2337-J. 141-143

BANLIEUE. Domestique sérieuse entre 25 et 45 ans pour jeune couple avec 4 enfants. Position permanente. Références. Tél. 9063-W. 142

BONNE DEMANDEE pour ouvrage général de maison. Personne fiable. Références exigées. Tél. 3439-J. 141-142

PERSONNE FIABLE ET compétente demandée pour ouvrage général dans famille très bien avec un enfant 5 ans. Ecrire Mme Eugène Tessier, 130 Brock sud, Montréal ouest. 142-143

54 Hommes demandés

BOUCHER DEMANDE
AVEC
EXPERIENCE
S'ADRESSER A
1032 rue rue Ste-Ursule
après 6 heures p.m.

VENDEURS D'ASSURANCE à temps libre. Vendez de l'assurance dans vos moments de loisirs. Bons revenus même au début. On vous aide pour commencer. C'est facile. Hommes ou dames acceptés. Renseignez-vous. Ecrivez Casier 4252, Le Nouvelliste, Trois-Rivières. 141-143

Commis de chaussures
avec expérience
demandé
MARCHE DE CHAUSSURES
LEFEBVRE
M. R. Gagnon
367a Des Forges

HOMME DEMANDE
Gérant
d'Epicerie-Coopérative
desservant environ 60 familles d'une petite ville moderne de campagne située à 125 milles au Nord de Trois-Rivières.
Devrait être bilingue et avoir expérience dans l'achat, la vente et la tenue des livres.
Logement familial moderne disponible. S'adresser au
Syndicat Coopératif du
Rapide Blanc
Rapide Blanc, P.Q.

55 Femmes demandées

DEMOISELLES, JEUNES DAMES demandées. Travail intéressant, facile, payant. Se présenter 861 Laviolette. Entre 10 et 4 heures. 140-142

FILLE de table avec expérience demandée. S'adresser restaurant André, 1140 St-Prosper. 142

FEMME ASSEZ âgée demandée pour rester avec une autre dame. Chambre seule. S'adresser 171 rue St-Georges, Cap. Appelez après 6 heures p.m. 6830-J. 141-142

A COURT D'ARGENT mesdames? Nous vous offrons l'opportunité de boucler votre budget en vendant nos 250 produits garantis. Peu de capital requis — territoire exclusif — intéressante commission. Détails et catalogue sur demande. Familex, Dept. A., 1600 Delorimier, Montréal. 142

FILLE DEMANDEE pour ouvrage général à l'hôtel Caumartin. Bon salaire sera payé. S'adresser directement en personne à Madame Caumartin, Hôtel Caumartin. 140-j.n.o.

56 Hommes-Femmes demandés

ON DEMANDE GARDIEN avec femme cuisinière pour Club de Chasse et Pêche. Position à l'année. Fournir adresse pour référence. Ecrire casier 4253, Le Nouvelliste. 142-144

57 Agents vendeurs

Commencez en Affaires
pour vous-même
Beaux Districts vacants dans Trois-Rivières. Pour la vente des Produits Rawleigh. Belle occasion pour hommes sérieux. Pas de capital requis. Un bon nombre de détaillants font des profits de $4000 à $6000. et plus par année. Ecrivez immédiatement: Rawleigh's Dept., ML-D-626-216, Montréal. 142

On Demande
VENDEUR
D'EXPERIENCE
pour vendre autos
(marques populaires)
Inutile de se présenter
sans expérience.
Notre personnel est au
courant de cette demande.
Ecrire Casier 4249,
Le Nouvelliste

61 Positions offertes

MAGASIN
A CHAINE
PROGRESSIF
OFFRE
EXCELLENTE
OPPORTUNITE
A DES
JEUNES
GENS
Agés de 18 à 30 ans.
Ecrire bien confidentiellement à
Casier 4250,
Le Nouvelliste
Trois-Rivières, P. Q.

62 Nettoyage-Pressage

Corriveau & Caron Enrg.
Teinturier-Nettoyeur
Service de 24 heures
Nettoyage un ton plus clair.
816, rue Gervais
Tél.: 5558

HABITS NETTOYES et pressés ainsi que robes. Appelez Buanderie Austin, 29 rue Roy, Cap-Madeleine. Tél. 4855 ou 39. 120-143

NETTOYAGE
PRESSAGE
Bellemare Nettoyeur
1630 Royale
1599 Laviolette
TEL. 5965-W

64 Salons de coiffure

ARTHUR LAFRANCE revenu New York avec dernières nouveautés. Spécialités: Brosse et coupe cheveux "Hollywood", hommes, garçons. Permanentes à froid. Coupe cheveux "Poodle" pour dames. 1011 St-Maurice. Tél. 1113. 132-155

69 Tailleurs

R. HAMEL, TAILLEUR, 403 St-Georges — Spécialités: Habits d'hommes sur mesures. Aussi manteaux et costumes pour dames. 800 patrons à consulter. Venez vous convaincre. Tél. 7255-W 120-143

74 Autos à vendre

Vaugeois Autos Spring
189, Fusey, Cap
Tél.: 5720
Avons toujours en main différents modèles de chars et camions de 1939 à 1952
Achat — Vente — Echange
Termes faciles si désirés.

CHEVROLET SEDAN 1935 en très bon ordre. Aussi engin marais 6 forces, bonne condition. S'adresser 782 Laurier, Trois-Rivières. 141-142

GRAVEL
Automobiles Enrg.
2420 rue Royale
Trois-Rivières Tél.: 6607
Notre expérience dans le commerce exclusif des chars usagés est votre meilleure garantie.
1951 Pontiac Sedan équipé
1949 Chevrolet 6 pass. Coupé équipé.
1949 Pontiac Coach équipé.
1948 Chevrolet Sedan équipé.
1947 Pontiac Coach équipé.
1940 Lasalle Sedan équipé.
1940 Pontiac Sedan.
1938 Buick Sedan
1938 Dodge Sedan équipé.
1936 Dodge Coach.
1937 Chevrolet ½ Pick-up.
1932 Ford 4 cylindres Coach.
1932 Chevrolet Coach.
Termes faciles. Achetons comptant.

CHRYSLER 1929 sedan en bonne condition. S'adresser 2401 — 3ième Avenue. Tél. 2026-J. 141-143

Laroche Autos Enrg.
330 Boul. Normand
coin St-Philippe
Téls. 1509-J ou 3063-R
1950 Chevrolet Coach Fleetline
1950 Chevrolet Sedan équipé
1949 Pontiac Sedan équipé
1948 Dodge Coupé Business
1947 Plymouth Sedan équipé
1947 Chevrolet Sedan équipé
1939 Buick Sedan
1937 Nash Lafayette Sedan
Achat — Vente — Echange

DODGE 1938 COUPE 5 passagers — Hudson 1938 Sedan — Ford 1936 Sedan. — Station Wagon Willys — Trailer ou remorque. S'adresser 1600 Ste-Marie. Tél. 2304. 141-164

DODGE SEDAN 1934. Parfait ordre, 6 pneus, chaufferette à vendre $175. S'adresser 646 Williams. Tél. 7590-J. 141-142

CHEVROLET 1941 sedan de luxe. Visible au Garage Turcotte, rue Fusey, Cap. Tél. 4695-J. 142-143

CAMIONS !
CAMIONS !

1937	Chevrolet Panel	350.
1942	International 2 Tonnes	450.
1947	Dodge 2 tonnes avec dompeuse et boite	875.
1949	Mercury ½ tonne Pick-Up	$1,100.
1949	Ford 3 tonnes 176", pneus 8.25 x 20	1,650.
1950	Tnames ½ tonne Pick-Up	875.
1950	Ford ½ tonne Pick-Up	1,150.
1951	Ford 3 tonnes 176" avec dompeuse et boite, millage 19.000 milles	2,550.

Termes 40% Comptant
Balance 18 mois
Avec garantie

CAMIONS NEUFS
POUR
LIVRAISON IMMEDIATE
5 Tonnes 178"
3 Tonnes 176"

Kimball Automobile Ltée
33, rue St-Antoine,
Trois-Rivières.
Tél.: 527

1 BUICK 1947 en parfaite condition. Presque neuf. Life Guard, radio, air conditionnée et couvre-siège. S'adresser M. Lefebvre, Garage Hébert, 2001 Laviolette. Tél. 3245-W. 142-143

DODGE 1949 Spécial de Luxe à vendre $850. S'adresser 1474 St-Réal. Tél. 6061-W. 142-143

DODGE SEDAN 1938 très propre, en parfait ordre. Paiements très faciles. Tél. 5037-M. 142-143

FORD 1946 Sedan noir, pneus blancs, équipement complet, excessivement propre. Vendrais ou échangerais pour un convertible 1946 à 1950. S'adresser à Emile Perreault, La Pérade, tél. 38. 142-143

KAISER SEDAN de luxe 1947. Radio, air conditionné, bas millage. S'adresser entre 7 et 9 heures p.m. Tél. 3365. 142-143

75 Camions à vendre

CAMION MERCURY 1950, ½ tonne avec cabane fermée. Millage 12,000 milles. En parfaite condition. S'adresser 199 Toupin, Cap. Tél. 5630-R. 141-143

2 CAMIONS ½ tonne à vendre. Aussi réparations générale, débossage et peinture. Garage Albert Rheault, 727 St-Christophe. 141-143

A VENDRE bon marché: Camion Ford Pick-Up modèle 1951, 6000 milles. En bon état. S'adresser W. Fortin, 503 Des Forges. Tél. 1316. 141-142

[illegible]8 Bicyclettes Motocyclettes

MOTOCYCLETTE N.S.U. Fox en très bonne condition. S'adresser après 5 heures à 118 Beauchemin Cap. Tél. 4702-M. 141-143

MOTOCYCLETTE Triumph 6½ forces, 1951, à vendre. S'adresser 986 Duplessis. 141-143

SANTERRE BICYCLE ENRG. — 833 Ste-Cécile, tél. 4355-W. — Attention 25 bicycles seconde-main partir $10. — Bicycles courses $58.95 et plus. Aussi motocyclettes Servi-Cycle, Jawa. 125-148

HARLEY '45. Très bonne condition. Très bas prix. Peinture neuve. Très belle apparence. Pneus neufs. Visible sur demande. Tél. 4794-M. 142-143

BICYCLE DE COURSES C.C.M. Club Racer 3 vitesses, pour homme, à vendre bon marché. S'adresser 2187 Lajoie. Tél. 2883-J. 142

84 Moteurs Yachts

MOTEUR JOHNSON de 3.3 forces en très bonne condition. S'adresser au commis, Château de Blois. Tél. 3420. 140-142

UNE CHALOUPE PETERBOROUGH et moteur Johnson 8 forces. Une autre chaloupe à moteur Henthorn. Moteur Mercury 95, complètement marine. Universel 4 cylindres, 15 forces. Clotch marine Gray. S'adresser Marcel Thibeault, 2054 Chamberland. Tél. 1579-J. 141-142

89 Oeufs Volailles

POUSSINS ET POULETTES de race P.R.B et Hybride. Tous nos troupeaux sont accouplés avec des coqs R.O.P. Nous avons aussi des dindonneaux race Bronzés Broad Brest. Ecrivez-nous pour renseignement ou téléphonez en erse, tél. 6. Satisfaction garantie. Société Coopérative Avicole St-Marc Des Carrières Co. Portneuf, Que. Denis Baribeau. Gérant 113-161

PLUS HAUTS PRIX pour meilleurs poussins. Poussins Bray. Demandez nos prix pour expédition rapide de poulettes âgées 1 jour, évoluées. Commandez d'avance cochets âgés 1 jour. Renseignements complets, prix, races, des Agents: J.-A. Goulet, marché aux denrées, Trois-Rivières. Alphonse Dufresne, St-Michel des Forges. Martial Bourgeois, St-Maurice. Philippe Chandonnet, Ste-Cécile de Lévrard, Co. Nicolet. Ferdinand Roy, Daveluyville, C. Arthabaska. 1[illegible]

PRIX SPECIAUX sur poussins de mai et juin: Rock barrés, Rouges x Rock, Sussex, Sussex x Rouges, Rhode Island rouges et New Hampshire. Poulettes $22.50 du cent, garanties 95%. — Poussins non-sexés $13.50 du cent. Chaque race embaguée du Gouvernement et 100% indemnisée contre pullorum. Certificat de santé envoyé avec chaque commande de poussins. Sauvez du temps, commandez maintenant sur notre annonce. Catalogue sur demande. Agent: Lucien Carignan, 1579 Laviolette, Trois-Rivières, P.Q. Tél.: 364 Monkton Poultry Farms, Monkton, Ontario. 142

91 Objets perdus

PORTE-MONNAIE ROUGE contenant argent et papiers perdu aux alentours du bureau de poste. Récompense si trouvé. Appelez 9908-W 141-143

PERDU: CARNET de factures avec couverture en métal, contenant licences de chauffeur au nom de Paul Bourassa. Tél. 4903-M. 141

92 Personnel

POUR UNE FORME svelte. Les comprimés Slendor. Efficaces. Inoffensifs. Traitements trois semaines $2.00 — 9 semaines $5.00. A toutes les pharmacies. 142

CHEVEUX GRISONNANTS? — Vous pouvez redonner à votre chevelure leur couleur naturelle et leur beauté avec le restaurateur "Angelique Grey Hair". Commencez aujourd'hui. $1.39 aux pharmacies Mélançon, Poliquin et Royale. 142

96 Rembourrage

AVIS AUX MENAGERES qui songent à faire réparer leurs matelas. Appelez 916-W - 6483-W. Provincial Matelas Enrg., Guy Ricard prop., 1163 Chapleau. Spécialité: Matelas à ressorts. 119-142

L. VEILLETTE, 179 St-Paul. Spécialité: travail général de tapis; pose, réparation. Ouvrage garanti. Trois-Rivières et la région. Signalez 643-M. 141-164

J.-P. FORTIER, REMBOURREUR, 1596 Ste-Julie. Spécialité: chesterfields, divans, fateuils, etc. Choix cuir, cuirette et tous genres de matériel. Estimé gratuit. Tél. 6172-J. 140-163

ATTENTION: MAURICE THOMPSON, 1850 Laviolette. Rembourrage des meubles, automobiles, sièges camions, matelas à ressorts. Vendons cuirette Supercraft et tous genres matériel. Estimé gratuit. Tél. 6159. 136-159

CHAMPION TEXTILE: Matelas rembourrés, réparés par experts. — A vendre poêles émaillés et meubles usagés toutes sortes. — 886 Ste-Marguerite. Tél. 7456-R. 139-162

MATELAS ET MEUBLES tous genres rembourrés et préparés par experts. Spécialités: Matelas à ressorts. S'adresser Trois-Rivières Matelas Inc., 550 St-Georges. Tél. 2597. 138-161

98 Réparations générales

BALAYEUSES ELECTRIQUES: Réparations morceaux de toutes marques, cristaux Shampooing etc. Louage et échange. Appelez A. Fournier. Tél. 2809-M ou s'adresser 585 Godbout. 128-151

100 Machinerie à vendre

Avis aux Cultivateurs
Machines aratoires en bon état à vendre, telles que: Planteur de patates, Arrosoir de patates, Grosse voiture Massey-Harris. Semeur. Charrue 2 voitures, Batteuse. Râteau. Chargefoin, etc., etc. Cheval blond. Pour appointement appelez Charles DeBlois Jr. 3420 avant de se rendre sur les lieux au Cap, ou le fermier Lucien Provencher. tél. 8936-J. 137-142

120 Coupons Tissus

SPECIALITES: TOUTES les lignes pour couture, manteaux, costumes, robes. — Grande variété dans coupons. Crêpe imprimé. Coton américain. Bas Phantom. Mme Héroux, 1301 Laviolette. Tél. 3465-J 118-141

122 Vêtements à vendre

ROBE DE MARIEE grandeur 12 ans, en organdie de nylon avec fleurs de velours, jupon en satin et bonnet. S'adresser 763 St-Christophe. Tél. 1447-W. 141-142

Vente de Manteaux
et Pardessus Printemps
Vendredi et Samedi: 36 manteaux printemps, couleurs désassorties, gr. 12-14-16. Valeur jusqu'à $30. pour $5.00. 40 Pardessus de printemps pour hommes, gr. et couleurs assorties, valeur jusqu'à $35. pour $10. Magasin La Liberté, 1047 St-Maurice. 142-143

MANTEAU rouge-vin 16-18 ans. Manteau rouge clair 14 ans. Manteau tweed, fillette 10 ans. Spécial pour les 3. Très propres. Tél. 2527-M. 142

A VENDRE ROBE de mariée en dentelle et chiffon blanc, grandeur 12 ans. S'adresser 318 rue Bellerive, Cap. Tél. 16-M. 142

SHAWINIGAN-FALLS

TELEPHONE: 2500

1 Immeubles

A VENDRE: PROPRIETES d'un jusqu'à douze logements, chauffés ou non, commerces, épicerie, restaurants, Terres, Garages, etc. Emile Lafond, agent d'immeubles, 79, 7ième Rue. Tél. 5815. S-132-155

BEAU TERRAIN à vendre, grandeur 39½ x 112, argent comptant, centre de la ville, rue Hart, entre 9ème et 10ème rues, pour acheteur sérieux seulement. Téléphonez 3715. S-141

A QUI LA CHANCE? A vendre garage de bicycles avec agence C.C.M. 39-C, Mercier. Tél. 2513 le soir. S-142-1[illegible]

BUNGALOW à vendre, 122ème Rue, 5 pièces, fini plâtre, extérieur brique, chauffage central huile, moderne. 1er mai, prêt fédéral. 410, 118ème Rue, Shawinigan-Sud. S-14[illegible]

CHALET à vendre au Lac Gareau St-Mathieu. Aucune offre raisonnable refusée. S'adresser 122 Frigon. S-142-1[illegible]

RESTAURANT situé Lac La Tortue à vendre avec équipement complet compris frigidaire, etc. Service téléphone. Si intéressé écrire casier postal 275, Shawinigan. S-142-1[illegible]

TAVERNE à vendre, gros quota de bière, aussi maisons modernes, bas de ville, revenus 10%. Raoul Bruneau, agent d'immeubles, 149, 3ème Rue. Tél. 7-9263. S-142-1[illegible]

TERRAIN à vendre 50 x 80, situé au 111ème Rue, Shawinigan-Sud. Téléphonez 3764. S-142-1[illegible]

BUNGALOW situé 395, 107ème Rue, Shawinigan-Sud 1, 4½ appartements, terrain 39 x 100. S'adresser 395, 107ème Rue, Shawinigan-Sud 1. Tél. 4100. S-141-1[illegible]

MAISON à vendre, 3 logements de 6 appartements, terrain 50 x 100, 107ème Rue. S'adresser Victoria Levasseur, 390, 110ème Rue, Shawinigan-Sud 2. Tél. 4765. S-141-1[illegible]

MAISON en brique à vendre avec terrain, 1½ étage, sur 125ème Rue. S'adresser 502, 125ème Rue. Tél. [illegible]

MAISONS NEUVES de 3 à 6 logements, revenus 10% à 12% net, paiement facile. S'adresser 91 ou 75 St-Laurent. Tél. 6901 ou 7-9832. S-141-1[illegible]

MAISON 2 loyers, 7 appartements, terrain 40 x 90, avec garage en arrière. Joseph Boisvert, 185 Dollard. Tél. 6395. S-140-1[illegible]

6 A vendre divers

SURPLUS DU GOUVERNEMENT Peinture 1ère qualité, 15 couleurs différentes, $3.89 le gallon. Magasin Colonial, 68-A des Cèdres. Tél. 5637. S-135-1[illegible]

REFRIGERATEURS: Le plus vaste choix de marques réputées, aussi laveuses, machines à coudre, radios, poêles, etc., neufs et usagés. P.E. Bélanger, 276, St-Marc. Tél.: 5283 S-125-1[illegible]

AUBAINE: Ménage à vendre, condition très avantageuse. Téléphonez [illegible] S-140-1[illegible]

CHALOUPE verchère 15 pieds, chaloupe de course 11 pieds, siège pour deux personnes. Téléphonez 4316. S-140-1[illegible]

POELE ELECTRIQUE, "General Electric", 3 ronds, courant 220, 7 mois d'usage, très propre. Prix $125.00. S'adresser 466, St-Marc, apt. 1. S-141-1[illegible]

POELE L'ISLET à vendre, bois et charbon, ivoire, très propre, et en bonne condition. S'adresser 660, 112ème Rue, Shawinigan-Sud. Tél. 7-8632 S-141-1[illegible]

RADIO D'AUTO neuf à vendre R.C.A. Victor, 6 lampes, avec antenne, en très bonne condition, vraie aubaine, peut s'adapter à toutes marques d'autos. Téléphonez 2523-3040. S-141-1[illegible]

NOUVEAU PRELART PLASTIQUE pas de cirage, aussi ordinaire, et incrusté posé par expert, ouvrage garanti. Vénitiens 32c le pied. Paré Meubles 879, 5ème Ave., Shawinigan-Sud. S-140-1[illegible]

RICARD STORES VENITIENS. Flexalum, Sunflex, acier, galons plastique et cotton. Estimé et posage gratuit. Réparation. L. Ricard, dépositaire peinture "Superkote", qualité supérieure, peinture, émail, vernis, fini mat et lustré. 229 des Hêtres, Shawinigan. Tél. 7-8596. S-140-1[illegible]

ABANDONNE COMMERCE DE MEUBLES, cause santé. Tout doit être liquidé d'ici 90 jours, en bas du prix coûtant. Au Foyer Moderne, 19, 4ème Rue. Tél. 2881. S-129-1[illegible]

STORES VENITIENS: 27 x 54 $4.25, 36 x 64 $5.50, 36 x 72 $5.85, blancs en acier. Magasin WILLIAM GELINAS, meubles, 39 Mercier. Tél. 2714. S-129-1[illegible]

A VENDRE: Set de cuisine complet, laveuse, bureau de toilette. S'adresser Aux Quatre Saisons, 67, 4ème Rue. Tél. 5753. S-142-14[illegible]

BALAYEUSE "Hoover" à vendre, avec accessoires complets, en parfaite condition, $40.00. S'adresser 95, 1ère Rue. Tél. 3854. S-142-14[illegible]

MACHINES A COUDRE "Singer" en parfaite condition, tables et chaises, supports pour magasin, et piano Lindsay. S'adresser Ecole Adrienne, 44, 5ème Rue. S-142-14[illegible]

MACHINERIE COMPLETE pour boutique à bois à vendre, aussi terrain et motocyclette Whizzer. S'adresser 250 Frigon. Tél. 7-9268. S-14[illegible]

POMPE TURBINE à vendre, prix $55.00, ayant servi un mois. Téléphonez 3998. S-142-14[illegible]

SET DE CUISINE comprenant table, 8 chaises, buffet, en érable solide, très propre. S'adresser 705, 114ème Rue, Shawinigan-Sud. Tél. 5338. S-142-14[illegible]

AUTOS: Dodge Regent 195[illegible], sedan, air cond. lic. 52. Ford custom 1951, sedan, air cond. lic. 52. Mercury 1950, sedan, air cond. lic. 52. Dodge 1949, sedan, air cond. radio, lic. 52. Plymouth 1947, sedan, air cond. lic. 52, radio. Pontiac 1947, sedan, chaufferette, licence 52. Dodge 1947, 7 passagers. CAMION Ford ½ t. pick-up, 1949, comme neuf. 18 mois pour payer. BOURQUE AUTO ENRG. Autos-Camions-Tracteurs (neufs et usagés) Vente-Echange-Achat. 15-C, 4ème Rue. Tél. 7-8282, résidence 2894. S-129-1[illegible]

Annonces Classées

Autos à vendre

VALLEY AUTO LTEE
des Cèdres Tél.: 6666
1946 4 portes.
1946 7 passagers.
1948 2 portes.
1950 4 portes
1950 4 portes.
1947 2 portes.
1947 4 portes, commander.
1947 4 portes, champion.
1941 4 portes.
1940 2 portes.
1950 2 portes.
1950 panel.
1950 panel. S-142-143

à vendre, modèle 1949, aucune raisonnable refusée. S'adresser S-141-143

1939 sedan, chaufferette, en condition. S'adresser 135, Tél. 6929. S-141-143

GARAGE DESILETS
St-Maurice Tél.: 2488-2675
AUTOS
Ford Sedan
Ford Sedan
Studebaker
Monarch sedan
Ford Sedan
Hillman Sedan
autres à grande réduction
CAMIONS
Ford ½ t. pick-up
Fargo 3 t. dompeuse
Fargo ½ t. Panel
G.M.C. ½ t.
½ t. panel
Ford et Fordson
CAMIONS FORD NEUFS
½ tonne à 5 tonnes

LEBLANC & FRERE 2067, Ave. Shawinigan Sud. Tél. Chrysler Windsor, 5,000 milles, équipement complet. 1950 Station Plymouth, équipement complet, pick-up Chevrolet. 1937 Chevrolet 4 portes. Termes si désiré. S-137-142

USAGES: Hudson 47 sedan; 40 sedan; Dodge 37 coach; panel 49, Austin 50 sedan é... accepté, termes si désirés, neufs 52. Garage Hamelin Yourself, 17, 6ème rue. Tél. 3756. S-134-157

Chevrolet, ½ t. pick-up, 14,000 m. seulement, comme $1,150. International 1940, Pa... propre, pneus neufs, $250. A qui ... 782, 112ème Rue, Shawi... S-140-142

1936, en parfaite condition, à S'adresser Garage Mongrain. S-140-142

Vanguard neuf 1951, sedan, 1949, sedan, Ford 1949 sedan, 1948 coach, Hudson 1941, sedan, 1939 sedan, Plymouth 1938, Oldsmobile 1935 sedan. GARAGE MATTEAU, 53 St-Marc. Tél. 6558. S-119-142

On demande

DEMANDE: Mécanicien désirerais louer garage avec outillage. André Landry, des Grès, St-Maurice. Tél. S-142-144

Offre d'emploi

d'expérience demandée, moins 20 ans, dans famille S'adresser 141 des Era... S-140-142

femme demandée pour ou... maison de 8 hres a.m. à 8 dimanche libre, coucher si Téléphonez 7-7949. S-142-143

FILLE demandée pour ou... de maison, deux jours par se... S'adresser 117, 3ème Rue. S-142-143

Divers

DERIE DES STORES VENI... St-Maurice. Notre machine la... cordes et lattes très pro... Service de 24 heures. Vente de neufs et réparation. S'adresser Tél. 3550. S-122-143

NTION: Empressez-vous de re... vos places pour vos noces, récep... dîners officiels, ordinations, buf... froids et réservations de tables. ...ez-vous au Café Canadien, 47, Rue. Tél.: 7-9082. S-125-148

ERCANTS — MANUFACTU... Homme fiable d'expérience tenue de livres, rapports, correspondance, à temps partiel. De... M. Audet. Tél. 7-9951. S-141-143

RATION & FABRICATION MI... vitres de construction, devan... de magasins, plate-glass, vitres ...mobiles. Estimé gratuit pour de peinture. Vitrerie Shawi... 49 Viger. Tél.: 5522. S-125-148

ILLEZ L'OUVERTURE d'une gros en bijouterie à 14-A. Toutes marchandises ven... meilleur marché que chez ...tiers. S-139-156

GRAND'MERE

TELEPHONE: 3331

NDRE: set de cuisine, glacière, fer avec sommier et matelas, bleu marin et paletot, grandeur S'adresser à 888, 6e Rue, Grand' G.M.-141-143

NDRE: Maison neuve, 7 appar... plus chambre de bain, pou... faire 2 loyers, garage, grand centre manufacture. Prix rai... S'adresser à 771, 8e Avenue, Mère. Tél. 2864. G.M.-141-143

S DEMANDEES. S'adresser à Windsor de Grand'Mère. G.M.-138-143

A LOUER: Bureau chauffé, 5 pièces, 1er étage. Occupé présentement par un médecin, libre pour le 1er mai. Pourra servir à tous professionnels. S'adresser à Emile Juneau, 642, 4e Rue, Grand'Mère. Tél. 4481. G.M.-138-143

CHEZ ROY & NICOLE. Coupe-vent en gabardine pour hommes. Modèle court $7.50, modèle long $9.00; aussi 25 paires de souliers, réduits à $3.95 et $6.95. G.M.-141-146

JOLI COTTAGE neuf à vendre, situé 1551, 10ème Ave., Grand'Mère, $5,200. moitié comptant, prêt à livrer. S'adresser 118 Coutu, Shawinigan. Tél. 3849. G.M.-139-144

A VENDRE ou à échanger: moteur out board, 10 forces "Evenrude" comme neuf. S'adresser à M. Venant Desaulniers, 530, 6e Avenue, Grand'Mère Tél. 3355. G.M.-137 à 142

ECONOMISEZ — Tissu noir 54 pouces pour robes de couvent $1.00 la verge. Nouveau lot de doublure à $0.69 la verge. Flanelette 27 pouces 35c, 36 pouces 42c. CHEZ ROY & NICOLE. G.M.-141-146

EN VEDETTE cette semaine: Pantalons de toilette en gabardine, toutes les couleurs et grandeurs pour hommes $6.95. Trench Hollywood, bleu marin, pour dames, très spécial $19.95. Habits de qualité, nouveauté printanière pour hommes en vente $42.50. RENDEZ-VOUS CHEZ PHILIPPE HANNA ENRG Grand'Mère. G.M.-141-142

JEUNES FILLES demandées pour faire de la couture. Expérience requise. Accepterait aussi jeunes filles de la campagne, pour lui enseigner le métier. S'adresser ou écrire à Mme Lutz, 182, 7e Avenue, Grand'Mère. Tél. 4543. G.M.-141-146

A VENDRE: Bicycle à gazoline "Jawa" en très bonne condition. S'adresser à 1440, 5e Avenue, Grand'Mère. Tél. 3457. G.M.-140-142

CHACUNE DE VOS visites au "Marché A. M. Self-Service", le magasin le plus moderne de la région est enregistrée sous un numéro. Lors de notre ouverture officielle, nos prix seront distribués parmi les détenteurs de ces numéros qui seront présents. Pour la date, surveillez la radio et les journaux. J. E. Albé Matteau, 681, 4e Rue, Grand'Mère. G.M.-140-145

PROFITEZ de nos prix spéciaux de photographies à l'occasion de la 1ère Communion et de la communion solennelle de vos enfants. Gagné Photo Enrg., 791, 6e Avenue, Grand'Mère. Tél. 3636. G.M.-138-143

SUIVEZ la foule des acheteurs économes qui ont pris la bonne habitude de venir épargner au MARCHE D'AUBAINE en arrière de chez Allard Variétés. G.M.-141-143

A VENDRE: Cottage neuf, 6 pièces, fini plâtre, extérieur en "Stucco". S'adresser à 1570, 9ième Avenue, Grand'Mère. Tél. 4606. G.M.-142-143

A VENDRE: Radio "R.C.A. Victor". En très bonne condition. Bon marché. S'adresser à M. Joseph Beaulieu, 713, 6e Avenue, Grand'Mère. Tél. 3776. G.M.-142

A VENDRE: Pontiac 1948 — Radio-Chaufferette — Batteries et pneus neufs. En parfaite condition. Téléphonez le jour à 4101, et le soir 3529. G.M.-142-144

A VENDRE cause maladie: un beau cottage avec garage, coin de rue, $5,200. Comptant $1,700. Balance hypothèque à 5% d'intérêt. S'adresser à 1555, 6e Avenue, Grand'Mère. G.M.-142

A VENDRE: Ameublement de chambre à coucher ainsi que deux matelas "Beauty-Ress". S'adresser au Dr Charles Lemaire, 644, 4e Rue, Grand'Mère. Tél. 3378. G.M.-142-144

BRIDGE

Le joueur en Nord de cette donne était convaincu que son côté tenait un chelem à pique. Aussi, ne tarda-t-il pas à atteindre ce but.

Donneur: Sud.
Nord et Sud vulnérables.

Nord
♠ A R 7 6
♡ D 8 5
◇ 6
♣ A 10 9 4 2

Ouest
♠ 5 4 3 2
♡ R 10 9
◇ D 10 9 7
♣ 8 3

Est
♠ 10
♡ V 7 3
◇ R 8 5 3 2
♣ D V 7 6

Sud
♠ D V 9 8
♡ A 6 4 2
◇ A V 4
♣ R 5

Les déclarations:

Sud	Ouest	Nord	Est
1-pique	passe	2-trèfles	passe
2-coeurs	passe	6-piques	passe
passe	passe		

Ouest entama d'un atout, que Sud prit de l'as pour jouer un petit coeur vers la dame; mais Ouest fit son roi et joua un deuxième atout, que le mort remporta de l'as. Sud joua le six de carreau de la table, mit l'as de sa main, fit couper un carreau par le mort et reprit la main par le deux de trèfle vers son roi afin de faire couper son dernier carreau par le dernier atout de la table.

Sud fit ensuite jouer la dame de coeur du mort, puis le huit de coeur vers son as, et fut très heureux quand les coeurs adverses se trouvèrent répartis 3-3. Il fit ensuite tomber les atouts d'Ouest et réclama les levées restantes. Il avait remporté un carreau, deux coupes à carreau, quatre levées à pique dans sa main, trois coeurs et l'as et le roi de trèfle. Il n'avait perdu que le roi de coeur.

Arsène DesRochers

550 AU CADRAN — CHLN — 1000 WATTS

Aujourd'hui

12.00—Nouvelles
12.05—Détente
12.25—L. G. Beaubien
12.35—Piano populaire
12.45—Talon Ltée
1.00—Madame est servie (Robin Hood)
1.15—La chanson canadienne (J. J. Joubert)
1.30—Sombrero Y Maracas
2.00—Nouvelles
2.05—Demandes spéciales
2.55—Nouvelles
3.00—Argent sonnant
3.30—Le fête continue
4.00—Nouvelles
4.05—Au grenier de la chanson
4.15—Ballades américaines
4.45—Le coin des enfants
5.00—Quoi de neuf?
5.30—Faire-Part & Ciné-Revue
5.40—Ranch 550
6.00—Nouvelles (John Collins)
6.10—Intermède
6.15—Chronique sportive
6.25—Musique du souper
7.00—Radio Sacré-Coeur
7.15—Heure du Trio
7.30—Les plus belles voix
7.45—Union Nationale
8.00—Zézette
8.30—Programme Béliveau
8.55—Nouvelles (Lever Bros)
9.00—Swing la Baquaisse
9.30—Raconteurs de chez-nous (Molson)
9.45—Intermède
9.55—Nouvelles
10.00—Ici l'on danse
10.55—Nouvelles (G. Lafleur)
11.00—Bonsoir les sportifs (Molson)
11.15—Chansonnettes
11.30—Nouvelles
11.35—Musique de danse
11.55—Nouvelles
12.00—Fin des émissions.

Demain

6.55—Ouv. & Horaire
7.00—Nouvelles
7.05—La part de la terre
7.25—Nouvelles sport. matin.
7.30—Spécial du matin
8.00—Nouvelles (Shell Oil)
8.10—Intermède
8.15—La prière
8.30—Autour & Alentour
8.55—Nouvelles
9.00—Les amis de Charlotte
9.55—Nouvelles
10.00—Promenade musicale
11.00—Nouvelles
11.05—Chanson française
12.00—Nouvelles
12.05—Détente
12.30—Piano & Orgue populaire
1.00—Nouvelles
1.05—Echos de la discothèque
1.30—Sombrero Y Maracas
2.00—Nouvelles
2.05—Demandes spéciales
2.55—Nouvelles
3.30—Musique classique
4.00—Nouvelles
4.05—Ballades américaines
5.00—Chansonnettes
5.30—Faire-Part & Ciné-Revue
5.40—Ranch 550
6.00—Nouvelles
6.10—Intermède
6.15—Chronique sportive
6.25—Musique du souper
7.00—Radio Sacré-Coeur
7.15—Heure du Trio
7.30—Les plus belles voix
8.00—Wellie Lamothe et ses chevaliers.
8.30—Chansonniers Canadiens
8.55—Nouvelles
9.00—Tour de valse
9.30—Chansons de Paris
9.55—Nouvelles
10.00—Ici l'on danse
11.00—Bonsoir les sportifs (Molson)
11.15—Chansonnettes
11.30—Nouvelles
11.35—Musique de danse
11.55—Nouvelles
12.00—Fin des émissions

Politique sociale, politique familiale, la politique de l'Union Nationale et de son chef, l'hon. Maurice Duplessis, se reflète dans tous les domaines de l'activité humaine.

L'UNION NATIONALE

DENIS GERIN
député de Stanstead

Sujet de la causerie
"L'AGRICULTURE DU QUEBEC"
CE SOIR
7 h. 15
CHLN
Trois-Rivières

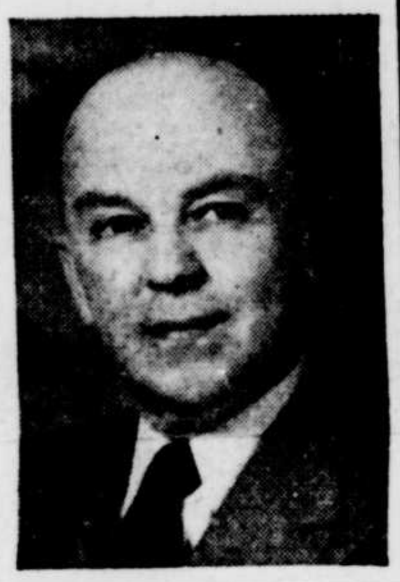

550
AU CADRAN
C. H. L. N.
1000 WATTS

AU SERVICE DE LA MAURICIE DEPUIS 14 ANS

522, rue Bonaventure — Tél.: 4500 — Trois-Rivières, Qué.

L'esprit de la cantinière

Sophie Gozielska était une vivandière célèbre dans la grande armée impériale.

Un jour, en campagne, Napoléon eut soif. On alla prévenir Sophie, qui vint tout de suite lui présenter un verre d'eau. En route, elle emprunta la cymbale d'un musicien pour servir de plateau.

Au moment où l'empereur allait saisir le verre, Sophie fut si émue qu'elle renversa le plateau.

L'empereur était de bonne humeur heureusement. Il se contenta de sourire et de blaguer.

Alors, la cantinière recouvrant ses esprits:

—Parbleu! je crois bien... maintenant que Votre Majesté a vu comment j'avais fait.

Jean RIGOLE

HENRI

BLONDINETTE

TARZAN

SERGENT ROY

LE SURHOMME

MANDRAKE

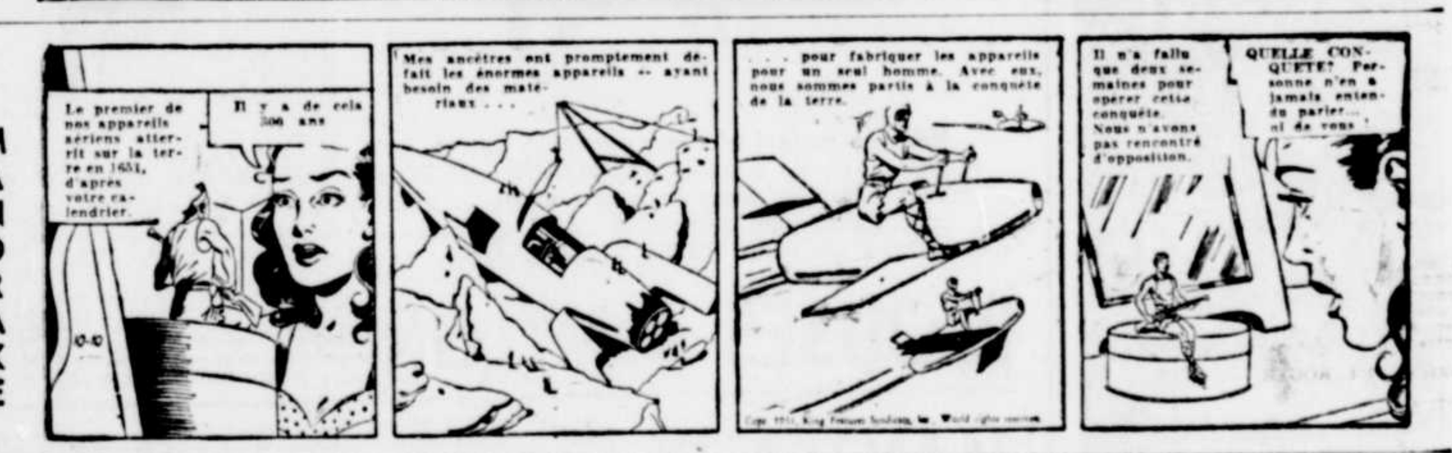

L'AGENT X9

Feuilleton du Nouvelliste

Madeleine Daurencin

par Marcel GARNIER

(16)

ains gaillards, accouplés à de filles, éprouvaient un réel plaisir des collisions. Comme ces automobiles, que l'on voit randes fêtes, se rencontrant, ils cherchaient leurs victi... un coup d'épaule brutal, les ... sans autre forme. D'au... on voyait, tout à coup, une ... son cavalier, sauter sur ... et l'on devinait de suite que ... d'un autre pied n'était pas ... à cette danse imprévue.

La Tavie et sa mère durent attendre, près de l'entrée, la fin de la polka, car il était impossible de traverser le bal pendant le déchaînement de ces mouvement plus désordonnés que rythmés.

Des odeurs indéfinissables de sueurs, brillantine, vin et pétrole, celui-ci filant par des mèches mal égalisées, flottaient dans l'air, mais personne n'y faisait attention tant l'intérêt porté à la danse était grand.

Enfin, à la mi-temps, les deux femmes purent, parmi les couples désenlacés, se frayer un chemin jusqu'à l'autre bout, où un banc, aussi dur qu'inconfortable, voulut bien les accueillir.

La Ravaude y trouva une personne de connaissance et la Tavie une camarade, la Lisa.

— T'as déjà dansé ? demanda la Tavie.

— Oui, quatre danses; deux avec le Paul de Champlois et deux avec l'Henri des Granges.

— L'Henri danse bien.

— Oui, mais y vous serre trop, par moments on peut quasiment plus respirer et puis, y prend pas son mouchoir et avec ses grosses pattes vous salit tout votre corsage.

— Tu lui as pas dit ?

— Si, mais y répondait que c'était comme ça qu'on faisait à Paris.

— Il n'y a jamais été, fit la Tavie, y ne peut pas savoir.

— C'est son cousin qui lui a dit.

— Ah !... eh ben ! moi, j'le bourrerai dur s'y m'écrase, tu verras.

Des jeunes filles, poussées par leur danseur les engageant à faire un tour hors du bal, pour acheter un mougat, ou tout autre motif, venaient demander l'autorisation aux mamans qui la refusaient énergiquement mais, aiguillonnées par le démon de la jeunesse, elles revenaient quelques instants après, prétextant cette fois un besoin naturel que l'autorité maternelle ne pouvait ni reculer ni empêcher.

— Ne soyez pas longtemps et couvrez-vous, surtout, ordonnaient les bonnes mères, qui reprenaient aussitôt leurs causettes.

Et la gueule noire de la nuit engloutissait les couples qui, sous le regard myope et tremblotant des étoiles, gagnaient les chemins aux talus accueillants, sous le couvert des haies discrètes et sombres.

Un des musiciens passa dans la salle et réclama à chaque jeune homme le prix de la danse puis il retourna à l'estrade et afficha: Mazurka.

Les violons s'accordèrent, le piston jeta une note aiguë, les trois instrumentistes burent une dernière rincette et la mêlée recommença.

L'Henri revint chercher la Lisa; sans un mot il l'entraîna dans le tourbillon; aussitôt ils se perdirent dans cette marée grouillante, roulant d'un bord à l'autre de la salle.

Personne n'invita la Tavie.

— Tu fais banquette, ma pauvre fille, dit la voisine avec un sourire aussi animale que perfide.

— Oh ! la Tavie ne voudrait pas danser avec des "pautroux" comme ça riposta la Ravaude.

La réponse avait été nette et brève, mais la voisine ayant encore quelque gentillesse à placer déclara:

— Ah! t'es donc pas venue au bal pour danser ? Enfin perds pas courage, va, y en a peut-être un qui se dévouera !

Mais la Ravaude voulait avoir le dernier mot et coupa sèche:

— Nous sommes venus ici pour voir et c'est tout, fit-elle dédaigneusement. Nous devons aller à l'autre bal, ma fille y est invitée.

La Tavie ne disait rien, mais si ses yeux avaient été des fusils la voisine aurait eu la vie courte.

La danse finissait. La Lisa avait été lâchée à l'autre bout de la salle par son cavalier et revenait tout fière auprès de la Tavie en disant:

— Ca été mieux ce coup-ci.

— Y peut toujours venir me demander, reprit dédaigneusement la Tavie... un paysan comme ça !...

— Sois tranquille, riposta la Lisa vexée, y dit qu'il ne fait danser que les belles filles.

La Tavie n'eut pas le temps de répondre car au même moment le Piariche, pauvre miséreux, ancal, bossu, tordu, laid, avec des yeux divergents, mais malin autant qu'il était déshérité de la nature, s'approcha des femmes. Tenant sa casquette à la main et faisant une profonde révérence il demanda, s'adressant à la Ravaude:

— Belle Madame, voulez-vous permettre à votre jolie fille de s'unir à moi pour la prochaine ? Ce serait me faire un grand honneur et... en ma compagnie, l'adorable Tavie sera certainement très remarquée !

Cela fut dit si drôlement, avec tant d'impertinence, de déférence et de moquerie que l'entourage éclata de rire.

Les grands gars, qui aimaient les plaisanteries du Piariche sans toujours les comprendre, se frappaient les cuisses avec leurs larges mains et se convulsaient en riant à gorge ouverte.

La Tavie, frémissant sous l'outrage, avait pris un teint d'églantine; quant à la Ravaude, elle était pâle de rage et, mauvaise, prête à mordre avec les quelques dents jaunes qui lui restaient, siffla comme une vipère attaquée:

— Si la Tavie voulait danser, c'est pas toi qu'elle irait chercher, vilain merle estropié ! Tu viendras la demander quand tu te seras redressé; si tu ne le peux pas, va donc voir le Médée, le menuisier, y pourra peut-être te raboter c'te bosse !

Nouvel éclat de rire, mais à l'avantage de la Ravaude.

— Belle-maman, reprit le Piariche en souriant, faut pas toucher à mon sac de malices... j'en n'aurais plus !... Vous avez peur que je le passe à votre mignonne fi-fille et que je la bosselle en dansant ?... Non, non, ne craignez rien, je respecte trop cette jolie chose pour l'abîmer; seulement, puisque vous avez parlé de bosse, je tiens à vous faire remarquer que j'ai le courage de porter la mienne, de la montrer, d'y laisser toucher même, à tous les idiots qui cherchent du bonheur, tandis que vous, chameau connu de toute la commune, vous cachez les vôtres, parce qu'elle sont sèches, ridées comme le ventre d'un soufflet, laides, comme vous, et plates d'avarice et de dépit !...

Les rires redoublèrent.

— Mets donc tes yeux en face de leurs trous, riposta la fermière, si tu le peux, beau Jacques !...

— Ils y sont suffisamment pour voir que vous êtes blanche de rage, votre mignonnette rouge comme un gratte-cul, et c'est pas flatteur pour lui, et pour vous dire qu'en fait de trou, faut pas ouvrir le vôtre... je parle de ce qui vous sert de bouche parce que...

Et il accompagna ces derniers mots par de grands gestes en tenant son nez pincé entre ses doigts.

(A suivre.)

SUIVEZ LA FOULE DES

ACHETEURS ECONOMES

QUI ONT PRIS LA BONNE HABITUDE DE VENIR

EPARGNER

CHEZ

FORTIN

NOUS INVITONS LES

COUTURIERES

A VENIR

ESSAYER

Notre fameuse machine à coudre

"ARROW"

"Gratuitement"

Pour un temps limité le modèle "Low Boy" vous est offert au prix incroyable de

$139

Epargne D'ARGENT...

Parce que les prix FORTIN sont toujours PLUS BAS

• • •

Epargne de temps . .

Parce que le vaste ASSORTIMENT rend le choix plus FACILE

• • •

Epargne d'ennuis . .

Vous n'avez pas à vous PREOCCUPER DU PAIEMENT DE VOS ACHATS, IL Y A UN Moyen facile d'en acquitter le SOLDE

A VOTRE DISPOSITION SELON VOS BESOINS

LES PERSONNES BIEN CHAUSSEES "SURTOUT LES ENFANTS" N'AURONT JAMAIS MAL AUX PIEDS!

FORTIN

VOUS OFFRE DES CHAUSSURES POUR TOUTES LES BOURSES ET LES PIEDS!

NOTRE SERVICE DE RAYON X GARANTIT VOTRE AJUSTEMENT

POUR ENFANTS

Pourquoi faut-il de bonne chaussures pour enfants? .... la raison est bien simple, LES PIEDS DES TOUT PETITS qui sont encore en pleine croissance, exigent des chaussures qui assurent le maintien et le support requis pour éviter les déviations. Il leur faut un soulier scientifiquement construit, et fabriqué avec un soin infini. Notre vaste assortiments de tels souliers nous permettra de vous faire de nombreuses suggestions. Pointures: 6 à 8 — 8½ à 12 — 12½ à 3.

$3.50 à $6.95

POUR GARÇONNETS

Des pieds mal formés peuvent devenir plus tard la cause de nombre de malaises .... il convient donc d'y apporter une grande attention. Il faut des chaussures construites pour donner tout l'espace, tout le confort, et tout le support nécessaires au développement .... le garçonnet d'âge écolier est plus exigeant, ses activités sont plus nombreuses et plus laborieuses .... en maintes circonstances il lui faut des souliers "toilette" .... vous voudrez donc lui procurer des chaussures qui offrent durée, confort et belle apparence. NOUS LES AVONS ..... mocassins, blucher, brogue, semi-brague, etc. Couleurs: brun ou noir .... Pointures: 1 à 6.

$4.95 à $7.95

FAITES TOUS VOS ACHATS A L'AIDE DE VOTRE COMPTE BUDGETAIRE

EPARGNE

AU RAYON DE LA CONFECTION POUR DAMES

Vous ne vous déplacerez sûrement pas en vain, si vous visitez le rayon de la confection pour dames en fin de semaine. MANTEAUX LONGS et TROIS-QUARTS, BLOUSES et ROBES SERONT en VEDETTE. Les quantités sont limitées... mais la qualité des aubaines ne l'est pas... Un rapide coup d'oeil vous convaincra de ce que nous avanonc! RAFRAICHISSEZ VOTRE GARDE-ROBE, SANS DEGARNIR VOTRE BOURSE.

BLOUSES de NYLON — De gentilles petites blouses confectionnées de ce merveilleux tissu qu'est le Nylon .... facile à laver .... pas de repassage .... Couleurs: lilas, rose, bleu et blanc. Styles de fantaisie. Tailles: 12 à 16 ans. Ordinairement $6.95. SPECIAL **$4.49**

MANTEAUX — Manteaux en poil de chameau ou en tissu covert .... une offre qui vous permettra d'épargner jusqu'à $30.00 sur l'achat d'un beau et bon manteau. Il nous est impossible de garantir la durée de la quantité. Couleurs: beige, gris et marine. Tailles: 12 à 16 ans. Prix rég. $55.00 SPECIAL **$35.00**

MANTEAUX — Un lot limité de manteaux en tweed et en gabardine .... aussi de jolis manteaux ¾ en "whip cord" que vous pourrez utiliser des maintenant, et qui vous rendront des services inestimables. Styles et couleurs désassortis. Tailles: 10 à 16 ans. Valeurs jusqu'à $55.00 **$24.95**

ROBES de CREPE — Si vous habillez de 12 à 18 et que vous désirez une jolie robe en crêpe soit bleu royal, beige ou jaune, nous vous conseillons d'examiner ce groupe de près .... vous y trouverez sûrement la toilette que vous cherchez. Prix rég. $18.95 SPECIAL **$9.99**

ROBES IMPRIMÉES — Elles sont en crêpe rose, bleu ou gris imprimé .... nous vous défions de trouver plus belle (et même aussi belle) valeur pour le même prix. Choix de tailles: 12 à 20 et 18½ à 24½. Prix rég. $5.95 SPECIAL **$3.95**

CONDITIONS DE PAIEMENTS FACILES SI DÉSIRÉS

Mesdames . . .

BIENTOT... TRÈS BIENTOT!

SURVEILLEZ L'OUVERTURE D'UN NOUVEAU

-MAGASIN FORTIN-

VENTE-ÉCLAIR

CE SOIR de 7.00 à 9.30 hre

NYLON

LEGEREMENT IMPARFAI

- Entièrement façonnés
- Couture foncée

Beige pâle et foncé - Neutre pâle

45 et 51 GAUGE — 15 DENIE

Grandeurs: 8½ à 11

79c

MONTRES OCCASIONS

POUR DAMES ET DEMOISELLES

Montres de marques connues en or rose seulement .... mouvement 15 pierres "Suisse".... montres FORTIN de même valeur.... or jaune.... bracelet avec cordonnet.... GARANTIE DE 12 MOIS. Valeurs de $25.00 **$15.**

ENTREPOSAGE

DES FOURRURES DANS UN ENDRO DE TOUT REPOS

3600

Entreposage FORTIN — Protection Garan

J.L. Fortin LTÉE.