EN AVANT TOUJOURS
Le tirage moyen de la "Presse" — édition quotidienne — la semaine dernière, a été de
243,003
COPIES

LA PRESSE

Le plus grand quotidien français d'Amérique

FETE DU JOUR
Apparition de S. Michel, arch.
Soleil: lever 4 h. 39; coucher 7 h. 14
Lune: lever 11 h. 13; coucher 6 h. 30
PRONOSTICS :
Nuageux durant la journée, beau en soirée, très froid.
Maximum: 40 Minimum: 28
Pour détails complets voir page 27.

63e ANNEE — No 172 MONTREAL, JEUDI 8 MAI 1947 PRIX : TROIS CENTS

BUREAU DU SENAT
5-354-28 31-D-47
OTTAWA, ONT.

LA DURÉE DU SERVICE RAMENÉE À UN AN

Une concession du ministère anglais

Il amende sa loi de conscription pour répondre au voeu des travaillistes de gauche. — Les députés acceptent à 318 voix contre 18.

LONDRES, 8. — Reuter — Las, les yeux rouges, les députés ont quitté la Chambre des communes vers midi. Ils venaient de fêter le second anniversaire de la victoire d'Europe en battant les records de longueur du présent parlement.

En effet ils se sont réunis à 2 h. 30 hier après-midi et ont passé 21 heures 17 minutes à débattre en comité la loi du service national ou de conscription. Ils se sont séparés après n'avoir discuté que la moitié des articles que le ministre de la Défense nationale, M. A.-V. Alexander, voulait faire examiner.

Hier soir, à 368 voix contre 18, les députés ont adopté l'amendement ministériel ramenant la durée du service de 18 mois à un an.

La Chambre passe outre aux protestations de M. Churchill

M. Winston Churchill a reproché au ministère de présenter l'amendement pour apaiser la gauche travailliste. Celle-ci est très contente.

Pendant la nuit, quelques députés ne reparaissaient que pour le vote, dépeignés, les souliers délacés, sans col ni cravate. Ils allaient dormir dans les coins pendant les débats.

Rapports officiels et poésie, pour éveiller les dormeurs

Les femmes ont montré autant de résistance que les hommes. Une douzaine d'elles ont assisté à la séance entière. Mais à 8 h. 15, les députés des deux sexes laissaient voir leur fatigue. Alors un travailliste, M. Harold Davies, s'est levé et a crié d'une voix tonnante: "Je réveille la Chambre".

Il a ensuite lu un rapport sur l'enseignement, cité John Milton. Mais les députés s'assoupirent encore après son intervention.

L'opposition a plusieurs fois tenté d'ajourner le débat. M. Henry Strauss, député conservateur, a reproché aux ministres, au cours d'une intervention, de ne pouvoir expliquer un article assez compliqué de la loi.

La fatigue nuit à la politesse et à l'élocution

"Le gouvernement nous tient debout toute la nuit pour déplorer sa totale, sa royale incompétence. Non seulement il est le gouvernement le plus inepte de l'histoire, mais il se vautre dans son ineptie". Fatigués, les députés commettaient des cuirs. Sir Hartley Shawcross disait "tripes" au lieu de "troops". Un député a adressé une série de questions à un ministre absent: un autre a parlé d'atteindre l'âge de "1936 ans".

La Chambre a dépassé de 48 minutes le record établi en juin dernier. Mais une Chambre antérieure avait siégé 41 heures et demie, en 1881.

Sir Frank Soskice, le procureur général a fort amusé ses collègues en siégeant toute la nuit revêtu d'un superbe habit de soirée. A 6 h. il est disparu, est revenu 40 minutes plus tard, en tenue de ville, rasé de frais.

Réduction des dettes bien reçue

La presse anglaise applaudit à la déclaration du chancelier Dalton

Londres, 8 (B.U.P.) — M. Winston Churchill a appuyé aujourd'hui l'appel du chancelier de l'Echiquier, M. Hugh Dalton, en faveur d'une réduction des dettes de guerre da la Grande-Bretagne à ses alliés.

Londres, 8. (B.U.P.) — Les journaux du matin ont favorablement commenté aujourd'hui la déclaration du chancelier de l'Echiquier, M. Hugh Dalton, au sujet de la réduction des dettes de guerre de la Grande-Bretagne et le **Daily Express** a prétendu que "l'incapacité de la Grande-Bretagne à supporter le poids de sa dette en livres sterling découle des conditions du prêt américain".

Le Daily Express, qui s'est constamment opposé au prêt américain, déclare "qu'il a détruit la zone sterling".

Le journal fait remarquer que la Grande-Bretagne doit selon le prêt payer ses dettes en dollars et que "dans de telles conditions une obligation aussi considérable devient intolérable".

D'autres journaux de Londres se sont unis au **Daily Express** en soulignant que la Grande-Bretagne a considérablement contribué à la victoire et que de nombreux pays créditeurs sont moralement endettés pour cette raison à son endroit.

Une autre bataille de la Grande-Bretagne

"Nous aimons entendre la ferme déclaration de M. Dalton sur les dettes de guerre", publie le **Daily Mirror**. "Nous nous réjouirons encore plus lorsque le chanceller traduira ses paroles par des actes énergiques; ce serait une bien mince récompense que d'être saignés à blanc pour avoir sauvé le monde".

Le correspondant du **Daily Mail** à New-York a rapporté que les "Américains ont applaudi" à l'appel de M. Dalton de réduire la dette. On considère cet appel, a-t-il ajouté, comme le "début d'une autre bataille de la Grande-Bretagne engagée pour sauver ses réserves en dollars diminuant rapidement et placer l'économie du pays sur une base plus solide".

Le **Daily Telegraph** fait remarquer que "s'il fallait calculer les dettes sur une base d'honneur plutôt que de comptabilité nous serions des créditeurs plutôt que des débiteurs et nous ne devons pas avoir honte de le dire".

Anniversaire de M. Truman

Washington, 8, (P.A.). — Le président Truman a déclaré aux journalistes qu'il avait à l'occasion de son 63e anniversaire de naissance la conviction que le monde arrivera à réaliser une paix durable.

Résumant les deux ans écoulés depuis qu'il annonça la victoire sur l'Allemagne le 8 mai 1945, M. Truman a dit que les Etats-Unis ont surmonté nombre d'obstacles et qu'il est sûr que son pays vaincra ses autres difficultés.

Ma philosophie politique n'a pas changé, dit le président et je reste un optimiste. Je suis sûr que le monde obtiendra une paix de longue durée et un groupement agissant pour ce qui est des Nations unies.

Le président a ajouté que tant que la paix ne sera pas réellement instaurée, il ne rappellera pas M. Myron-C. Taylor son envoyé personnel auprès du Vatican. On avait avisé M. Truman que le président du congrès des baptistes du sud se plaint de ce que M. Taylor n'a pas été rappelé.

M. Truman dit qu'il demandera au Congrès de promulguer une loi sur l'entraînement militaire obligatoire.

Le président a dit qu'il est en bonne santé et qu'il a invité les journalistes pour qu'ils voient comment il se porte après un séjour de plus de deux ans à la Maison Blanche.

Heureux du succès



M. EDOUARD DEPREUX (à droite), ministre français de l'Intérieur, photographié comme il causait avec M. YVON DELBOS, au lendemain de la démission des ministres communistes. M. Delbos remplace à la Défense nationale un des démissionnaires, M. François Billoux. Hier le conseil national socialiste a ratifié le geste d'exclusion de M. Ramadier, blâmé les communistes, à 2,529 voix contre 2,125.
M. Delbos fut ministre des Affaires étrangères avant M. Georges Bonnet, en 1938.

Vengeances des agents israélites

Un prétendu délateur est assassiné, divers magasins sont incendiés.

Jérusalem, 8. (P.A.). — Un homme a été assassiné dans un riche café juif et la police croit qu'il s'agit d'une vengeance de la Résistance juive contre un informateur de la police.

Cet attentat dramatique durant lequel un journaliste britannique Guy Cox, de l'Exchange Telegraph, échappa à la mort en se cachant sous une table, s'est produit à l'heure du dîner dans le café Raviv, sur une éminence dominant Jérusalem.

Une femme décrite par la police comme "une jolie blonde vêtue de noir" disparut du côté de la victime quelques secondes après l'attentat. Les témoins disent que deux hommes tirèrent des coups de revolver et s'éloignèrent en auto.

Un inspecteur de police s'est dit convaincu que c'est la femme qui a attiré cet homme à l'endroit où il fut assassiné. L'homme tué tournait le dos à une touffe d'arbrisseaux marquant l'extrémité de la terrasse; les coups de feu partirent de derrière le buisson. Aux premières nouvelles, on disait que la victime est Billy Helmuth, gérant adjoint de l'imprimerie du gouvernement de Palestine.

Les autorités ont été averties par téléphone aujourd'hui que l'immeuble du service d'information publique à Tel-Aviv était miné et elles ont ordonné immédiatement son évacuation.

Récalcitrants punis

Entre temps, des inconnus ont incendié quatre magasins de tissus à Tel-Aviv, causant des dommages évalués à plusieurs milliers de dollars. Le bruit court que ces agresseurs sont des hommes de l'Irgoun Zvai Leumi, exaspérés de ce que les propriétaires ne payaient pas les primes de protection réclamées.

Le lieutenant général sir Alan

A SUIVRE SUR LA PAGE 19

La recherche est faite au golfe Burrard

L'avion de Trans-Canada serait-il tombé près de Vancouver?

Vancouver, 8. — (P.C.) — Une pièce de métal tordu accrochée par la ligne d'un pêcheur hier soir a dirigé la recherche d'un avion de Trans-Canada disparu avec 15 occupants vers un secteur du golfe Burrard, à 7 milles au delà du pont Lions Gate qui marque l'entrée du port de Vancouver.

Ce morceau métallique de huit pouces a été remonté par Gordon Wilson, ancien employé de l'aviation royale canadienne, à Eagle Harbor sur la rive nord du golfe, après que sa ligne se fut accrochée à plusieurs reprises.

Wilson est certain que cet objet est du métal d'avion mais il n'a pu assurer que cette pièce entre dans la construction des Lodestars qui est la marque de l'avion disparu. Ce fragment a été remis à la police provinciale de Colombie-Britannique qui la présentera aux techniciens de l'aviation militaire et de la compagnie Trans-Canada.

Ce déplacement des recherches a fait suite à l'infructueux examen, hier, d'une étendue rectangulaire dans le détroit de Georgie après qu'un appareil détecteur de sous-marins eut établi un contact indéterminé; on découvrit aussi à cet endroit une nappe huileuse e une pièce de vêtement.

Un examen minutieux de ces parages a permis d'éliminer cet indice.

Amitié qu'Aleman offre comme exemple au monde

Mexico, 8 (A. P.) — Le président Aleman est aujourd'hui de retour dans son pays. Il est convaincu que les neuf jours qu'il a voyagé aux Etats-Unis ainsi que le voyage du président Truman au Mexique ont démontré la valeur d'une amitié internationale "qui devrait être un exemple pour le monde".

Le Canada 2e en énergie atomique

Le verdict des partis

Aucun ne songe plus pour l'instant à ébranler la situation de M. Ramadier.

par Jean Darracq

Paris, 8. (AFP) — Après la décision du parti socialiste, qui a résolu de permettre au gouvernement de poursuivre sa tâche, et donc en premier lieu l'expérience économique en cours, les différents partis politiques ont fait hier le point de la situation, et M. Paul Ramadier s'est préoccupé de pourvoir au remplacement des ministres communistes.

Le parti communiste, comme il fallait s'y attendre, a fait contre mauvaise fortune bon visage et, tout en regrettant le maintien du ministère Ramadier qui, selon lui, sera nécessairement amené à glisser vers la droite, il laisse entendre qu'il ne fera pas d'opposition systématique et continuera à lutter pour la réalisation de l'unité ouvrière et républicaine.

Le Mouvement Républicain Populaire se félicite de voir M. Ramadier rester au pouvoir afin de poursuivre l'oeuvre de relèvement financier et économique entreprise par M. Léon Blum.

Les radicaux, dont le mot d'ordre pourrait se résumer par la formule: soutien et vigilance, se sont montrés beaucoup plus compréhensifs que ne l'on prévoyait généralement.

Les radicaux acceptent le maintien du dirigisme

Visiblement heureux de la rupture entre les socialistes et les communistes, ils ne paraissent pas vouloir accroître les difficultés du chef du gouvernement en sollicitant prématurément un desserrement du dirigisme économique.

Il semble par contre que les radicaux désirent un assainissement rapide de la situation dans les territoires français d'outre-mer, et il est possible qu'ils demandent le rappel de certains administrateurs coloniaux malchanceux ou jugés par eux inférieurs à leur tâche. M. de Coppet, gouverneur général de Madagascar, serait, selon différents renseignements, parmi les premiers visés.

Somme toute, le gouvernement Ramadier, remanié paraît devoir prendre un départ assez favorable selon certains observateurs. Les deux postes les plus importants, le vice-présidence du conseil et la défense nationale seraient confiés à des socialistes. Le ministère du travail irait à un membre du MRP, et celui de la reconstruction à un radical.

Cependant, le président de la République, M. Auriol, devant se rendre aujourd'hui à Orléans pour les fêtes de la victoire (Orléans a vu la première grande victoire de sainte Jeanne d'Arc), il se peut que les noms des futurs ministres ne soient annoncés que ce soir ou demain matin.

L'important est d'ailleurs que ces nominations ne soulèvent pas de nouvelles difficultés, et il semble bien que M. Ramadier doive doubler ce nouveau cap avec une maîtrise que le succès remporté par lui devant le conseil national socialiste a encore assurée.

Pour réaliser l'unité des deux Amériques

Washington, 8. — P.A. — Le représentant Keating, républicain de New-York, a demandé au Congrès américain d'inviter le Canada à se joindre à l'union pan-américaine.

L'adhésion du Canada, a-t-il déclaré hier à la Chambre des représentants, "réaliserait l'unité du nouveau monde de l'Arctique au cap Horn".

Religion en Yougoslavie

Rome, 8. (AFP) — L'évêque de Zara, Mgr Doimo Munzani, a dû abandonner son diocèse, écrit le journal "il Momento", l'exercice de son ministère étant devenu impossible en raison des violences commises par les Yougoslaves.

Mgr Doimo Munzani se trouve actuellement à Vicenza d'où il sera transféré à Trieste.

Attente de la décision des Arabes

Les autres délégués de l'ONU espèrent qu'ils consentiront à témoigner.

Lake Success, New-York, 8. (B.U.P.) — L'Agence sioniste demande aujourd'hui aux Nations de constituer la Palestine en Etat juif et de lever immédiatement les restrictions britanniques à l'immigration juive.

Lake Success, 8. (P.A.) — La commission politique de l'Assemblée générale croit que le comité arabe de Palestine reviendra sur son refus de témoigner à la commission. Mais lorsque cette dernière s'est réunie ce matin, le Comité arabe n'avait encore pris aucune nouvelle décision. M. Emil Ghoury, membre de la délégation du Comité à New-York, a déclaré qu'elle se déciderait définitivement aujourd'hui. Il a refusé de nier ou de confirmer que la délégation a demandé des instructions au grand mufti de Jérusalem Hadj-Amin Effendi Al-Husseini.

La confiance des membres de la commission politique se fonde sur les déclarations de MM. Faris el Khoury, délégué de Syrie; Fadhil Jamaly, délégué d'Iraq et d'autres délégués arabes. Tous se sont dits contents que l'Assemblée ait résolu hier soir d'accorder au Comité arabes le même statut qu'à l'Agence sioniste.

La commission politique prête à recevoir les délégués

M. Lester-B. Pearson, sous-secrétaire d'Etats aux Affaires extérieures du Canada, président de la commission politique, déclare qu'Agence sioniste et Comité arabe seront entendus aussitôt qu'ils auront désigné leurs représentants ; d'après lui, l'Agence sioniste sera peut-être entendue dès ce soir.

Il se peut que le Comité arabe désigne M. Ghoury pour exposer ses vues.

La commission politique reste saisie de deux projets d'enquête : 1) la résolution américaine créant une commission de 7 Etats neutres, sans les 5 puissances; 2) la résolution argentine créant une commission de 11 Etats, dont les puissances.

La commission a commencé à les discuter hier, mais sans avancer, parce qu'elle s'est préoccupée d'apaiser le Comité arabe. Les délégués britannique, australien, hollandais, d'autres encore, ont appuyé le projet américain. Le délégué yougoslave, avec l'appui de son collègue russe, demande au contraire que les puissances soient de la commission d'enquête.

M. Pearson insiste sur la ponctualité

Lake Success, 9, (P.C.) — M. Lester-B. Pearson, président de la commission politique de l'Assemblée générale de l'ONU, insiste sur la ponctualité. A 11 h. 17 hier matin, il a déclaré la séance ouverte et déclaré: "Désormais les séances commenceront à l'heure fixée, 11 h. du matin, ce n'est pas si tôt. Si la commission me le permet par la présence du quorum, j'ouvrirai la séance à l'heure dite, autant que possible". Quelques délégués, habitués à plus de liberté, ont paru surpris. Mais aucun n'a protesté.

Le retour du président



Le président de la République française, M. VINCENT AURIOL, est revenu la semaine dernière d'une tournée de quinze jours en Afrique Occidentale Française. Le voici au moment où il embrassait son petit-fils, à l'aérodrome d'ORLY, et s'abandonnait quelques instants aux joies de la famille avant d'aborder les graves difficultés de l'heure.

Subventions à trois de nos universités

Le général McNaughton annonce que le Canada n'est dépassé que par les Etats-Unis en matière de développement nucléaire.

Toronto, 8. (P.C.) — Le général A.-G.-L. McNaughton, président de la commission canadienne de contrôle de l'énergie atomique, a déclaré, aujourd'hui, que le Canada occupe dans les développements atomiques un rang qui n'est dépassé que par les Etats-Unis et il annonce que $150,000 seront octroyés à trois universités canadiennes pour faciliter d'importantes recherches atomiques dans les domaines de la médecine, de la chimie et autres applications pacifiques.

L'ancien chef de l'armée canadienne a dit qu'avec l'autorisation du parlement on donnera $87,500 à l'Université McGill qui a déjà érigé un nouveau laboratoire où un cyclotron de 100 millions de volts-électrons est en construction.

L'Université de la Colombie-Britannique recevra $32,500 pour l'aider à se procurer un générateur Van de Craaf et $30,000 seront versés à l'Université de la Saskatchewan pour lui permettre d'acheter un bétatron de 20,000,000 de volts-électrons.

L'usine d'essai atomique de Chalk River, Ont., ne possède pas un tel équipement.

Etudes canadiennes avant la guerre

Le général a souligné que ces efforts tendent à faciliter l'acquisition du savoir fondamental en physique nucléaire et les applications pacifiques de l'énergie atomique.

"Mais l'emploi réussi de la bombe atomique durant la guerre montre le danger que peuvent faire courir à notre sécurité nationale des applications non-pacifiques de cette force. Conséquemment, quand les contrôles de guerre sur les substances servant à produire la bombe atomique ont expiré le mois dernier, la commission a pris des mesures pour ce que ces matières ne tombent pas en des mains indésirables . . .

Il a passé en revue la part du Canada dans le développement atomique et révélé que dès 1938 on produisait de l'uranium métallique aux laboratoires du Conseil national des recherches à Ottawa.

A la suite de son effort de guerre, le Canada, dit-il, a atteint une position qui n'a pas l'ampleur de celle des Etats-Unis mais il n'est néanmoins dépassé que par la grande république du sud.

Ressources de notre pays

"Le Canada possède d'importantes réserves d'uranium; il a des chercheurs scientifiques — pas aussi nombreux que nous le désirerions — qui ont acquis l'expérience des études nucléaires et, à Chalk River, nous avons d'excellents moyens de poursuivre nos recherches et de former d'autres hommes de science.

Après avoir passé en revue l'aspect international du contrôle de l'énergie atomique, le général McNaughton a déclaré : "C'est beaucoup manquer de réalisme que de croire qu'il suffirait d'une entente internationale pour dissiper la menace mondiale de la bombe atomique car l'expérience des 25 dernières années a démontré que les accords internationaux ne suffisent pas à sauvegarder la paix. L'interdiction de l'usage et de la fabrication de la bombe, présentement, n'aboutirait qu'à réduire sérieusement la puissance militaire des Etats-Unis, la seule nation qui possède des bombes atomiques. Elle ne garantirait pas qu'aucun pays engagé dans des recherches atomiques ne pourrait ni ne voudrait avoir recours à cette bombe plus tard.

La paix et ses avantages nouveaux

"Je crois, a poursuivi le général, que l'intérêt de toutes les nations pour ce qui est du maintien de la paix l'emporte tellement sur toute autre fin ou intérêt que les pays en viendront à accepter les limitations de souveraineté nationale qui s'avéreront indispensables à la maîtrise réelle de l'énergie nucléaire.

"Il se peut qu'on ne progresse que lentement dans cette direction, mais j'espère qu'on en arrivera finalement à cette entente entre les nations. Il en résulterait non seulement une importante contribution à la paix mais aussi la levée du secret actuellement imposé sur les développements atomiques et le partage entre tous les peuples des avantages à tirer des applications pacifiques de cette force."

La gestion des secours à la Grèce

Le Congrès doit décider si elle dépendra des Etats-Unis ou de l'ONU.

par Harrisson Salisbury

(B.U.P.) — C'est aujourd'hui que le Congrès américain doit décider si les Etats-Unis ou l'ONU géreront les secours à la Grèce et à la Turquie. La question se pose au moment où l'Assemblée générale des Nations unies se débat devant un autre problème de Méditerranée, celui de Palestine.

On croit que c'est aujourd'hui que la politique anticommuniste de M. Truman sera soumise à la plus rude épreuve, à la Chambre des représentants. Les avversaires du crédit de $400 millions à la Grèce et à la Turquie proposent de déférer la question à l'ONU. Le gouvernement espère remporter la victoire, mais certains membres du Congrès prédisent que ce sera à faible majorité. Les partisans de M. Truman préviennent les représentants que l'ONU "ne peut rien" pour secourir Grève et Turquie.

La Chambre sera appelée à se prononcer sur une résolution priant l'ONU de décider les secours à la Grèce et à la Turquie, dans un délai de 60 jours. Sans décision à l'expiration du délai, le Congrès reprendrait la question et la renverrait à sa commission de l'Armée.

Ce qui compromet le programme Truman, c'est que la majorité républicaine est profondément divisée à son sujet, de même que la minorité démocrate. Si la Chambre rejette le programme, il y aura encore plus d'incertitudes sur la politique étrangère de Washington, déjà si discutée.

Le général George-C. Marshall, secrétaire d'Etat, a défendu le programme Truman; les traités de paix italien, roumain, bulgare, hongrois, finlandais, qui restent à ratifier; enfin le programme de propagande du département d'Etat.

Le général Marshall examine maintenant l'extension de la doctrine Truman à la Corée. Il se prépare à recueillir du département de la Guerre l'administration de l'Allemagne.

Un budget de vingt trillions de dollars

Nankin, 8. — BUP — Le ministre des Finances, M. O.-K. Yui, a présenté aujourd'hui au conseil d'Etat un budget de vingt trillions de dollars chinois. Ces chiffres équivalent à environ $1,600,000,000 au taux officiel du change.

Yui a déclaré que le gouvernement chinois a dépensé jusqu'ici cette année cinq trillions de dollars ($416,000,000) bien que les revenus ne se soient élevés qu'à deux trillions de dollars ($160,000,000).

La Chine a pour plus de six trillions de dollars ($500,000,000) de bons en cours.

La Victoire encore inachevée

Le monde a recouvré la Paix il y a déjà deux ans sans être sorti de sa misère née des conflits d'idées et d'intérêts.

(P.C.) — Aujourd'hui, deuxième anniversaire de la fin de la guerre, plus d'un vétéran peut se demander ce que penserait l'un de ses camarades tombés au champ d'honneur s'il revenait au monde pour voir les progrès réalisés en deux ans de paix.

Le guerrier ressuscité se hâterait sans doute de satisfaire sa curiosité au sujet de ses anciens ennemis. Le deux grands-maîtres du fascisme, Mussolini et Hitler, sont morts, leurs principaux lieutenants et des centaines de malfaiteurs moins haut gradés ont expié leurs crimes sur l'échafaud.

Mais pourquoi, dirait-il, si le reste des populations vaincues a vu son erreur, y a-t-il eu de telles protestations en Allemagne contre la destruction britannique des fortifications de Helgoland? Les Allemands se demandaient-ils comment ils pourraient la refortifier? Et pourquoi ces manifestations contre les troupes britanniques en Italie?

Deux années ne sont peut-être pas beaucoup de temps pour commencer la reconstruction après la plus terrible des guerres mais il faut encore espérer car, se dira-t-il, il ne se peut pas que mon sacrifice ait été vain.

Il y a deux ans aujourd'hui la guerre se terminait et par toute la terre, les peuples qui avaient résisté au troisième essai de domination mondiale entrepris par l'Allemagne de mémoire d'homme se réjouissaient spontanément dans toutes les villes et villages alliés.

Le Japon continuait la lutte mais le premier ennemi était vaincu. Pour les Canadiens la reddition finale des forces allemandes n'était que le sceau officiel du fait accompli. Leurs adversaires allemands avaient capitulé dans le nord-ouest européen le 5 mai.

Lors de ce deuxième anniversaire, les peuples, ignorant encore les doutes, les craintes et les problèmes qui les harcèlent aujourd'hui, pouvaient se remémorer les jours sombres de 1940 et 1941, alors que la démocratie n'avait apparemment plus que son courage et sa détermination pour la soutenir.

Quand le Reich triomphait

L'Allemagne avait envahi l'Europe de la Manche au Caucase, la Grande-Bretagne édifiait lentement sa puissance chez elle, tandis que le courant était encore contre elle en Afrique du Nord et au Proche-Orient. La Russie avait été refoulé loin dans son immense territoire. Les Etats-Unis avaient subi un coup dur dans le Pacifique. Mais, graduellement, inexorablement, les forces de liberté commençaient leur longue montée vers la victoire. Dans la longue préparation de l'invasion du continent européen, les Canadiens livrèrent le premier grand engagement à Dieppe. Puis, presque deux ans plus tard, le monde attendit, le coeur battant, le matin du 6 juin 1944, le résultat des débarquements de Normandie. L'issue finale réclama presque un an. Le monde entendit parler pour la première fois des bombes volantes, avant-coureurs des terribles armes de l'avenir.

Finalement dans une école de Reims, France, le 7 mai, à 12 h. 41 a.m. (heure de Greenwich), le colonel-général Gustav Jodl mettait bas les armes et la capitulation entrait en vigueur à 10 heures 1 (heure de Greenwich) le 8 mai.

La guerre était finie et l'on pouvait commencer l'immense tâche de la reconstruction, une tâche dont la conclusion n'est pas encore en vue.

Pas de réjouissances en Angleterre

Londres, 8. (P.C.) — Les cloches n'ont pas sonné de réjouissances en Grande-Bretagne aujourd'hui à l'occasion du deuxième anniversaire de la fin de la guerre en Europe. Nul n'a besoin qu'on lui rappelle cet anniversaire et d'ailleurs cela irait à l'encontre de la campagne gouvernementale s'exprimant par la devise: travailler ou se priver.

Depuis deux ans, les Britanniques ont eu tant de preuves que la paix n'apporte pas la paix et le contentement qu'ils sont presque incrédules quand les nouvelles sont autres que mauvaises.

Une attitude typique est celle du chancelier de l'Echiquier Hugh Dalton, disant à propos des dettes de guerre britanniques formant un total de 16 milliards: "Voilà les fruits de notre victoire."

Un espoir déçu

Quand la guerre se termina, nombre d'Anglais paraissaient croire que les Alliés et particulièrement les Etats-Unis faciliteraient leur reconstruction en les aidant de toutes les façons possibles.

Ils ne tardèrent pas à constater, qu'exception faite de prêts très considérables, leur rétablissement dépendrait de leurs propres efforts.

Le monde sait maintenant quels obstacles ont entravé cette restauration: des pénuries sur presque toute la ligne y compris le charbon et les matériaux nécessaires à la reconstruction et enfin le pire hiver que l'Angleterre ait connu de mémoire d'homme.

C'est ainsi que deux ans après la guerre une bonne partie du pays est encore en ruines et nombre d'articles essentiels sont presque introuvables. Dans certains cas, le rationnement est pire que durant la guerre, surtout lorsqu'il porte sur des articles alimentaires. Le régime de vie britannique a certainement baissé et le coût de la vie a augmenté.

Les ménagères sont lasses d'attendre à la file leur tour d'entrer au magasin. Les hommes d'affaires sont exaspérés par les restrictions et les innombrables formules à remplir, des vétérans songent à émigrer, des couples mariés depuis 8 ans n'ont pas encore un logis à eux, des citoyens sont mécontents parce qu'on tarde à leur accorder un permis pour réparer leur toiture.

De rares expériences poursuivies à Ottawa

Ottawa, 8. — (P.C.) — Dans un laboratoire du conseil national des recherches à Ottawa des spécialistes de la radio travaillent depuis des mois à la détection d'ondes radiophoniques émanant des autres planètes, surtout du soleil.

En parlant de ces expériences très méticuleuses un porte-parole du conseil a déclaré hier soir qu'il ne faut pas conclure que ces signaux proviennent d'êtres humains qui tentent de communiquer avec notre globe.

"Nous ne connaissons pas tout, a-t-il dit, mais nous sommes sous l'impression que quelques-uns des bruits insolites qui se dégagent de l'au-delà proviennent des taches sur le soleil."

Le but poursuivi par le conseil des recherches est de localiser la source même de "troubles" qui se produisent sur certaines longueurs d'ondes à hautes fréquences et de déterminer jusqu'à quel point ces troubles ont des répercussions sur les communications radiophoniques.

Les spécialistes utilisent pour ces fins un appareil récepteur très compliqué qui permet de mesurer avec une certaine précision les signaux cosmiques.

L'appareil peut être concentré sur une section particulière de l'atmosphère ou des corps célestes et enregistrer les ondes qui émanent de ce corps. Ces ondes sont ensuite amplifiées et inscrites sur une charte.

Les savants ont découvert que la température du soleil peut se mesurer par l'énergie qui se dégage des ondes émanant de ce corps solaire.

SOMMAIRE

	PAGE
Ann. classées	20, 21, 22, 23, 24
Coin des enfants	9
Courrier de Colette	14
Editorial	6
Feuilleton	15
Finance	18
Immeuble	20
La Vie Syndicale	26
Le bridge	14
Mots croisés	26
Radio	26
Session fédérale	7
Session provinciale	15
Sport	16
Théâtre	10
Vie Féminine	4
Vie Sociale	5

Morgan ne hausse pas ses prix...

De nouveau ses fameux

TWEEDS MUNRO

Manteaux et Costumes | $35.







Ils sont notre joie et notre orgueil . . . car leur réputation n'est plus à faire . . . Leur réalisation comme costumes ou comme manteaux définit une pureté de coupe sans égal . . . Que dire maintenant de leur variété de teintes ! . . . rouge . . . bleu . . . vert . . . jaune étincelants . . . des mieux indiqués pour la saison estivale . . . gris . . . brun . . . noir . . . couleurs classiques pour l'automne . . .

Nous, vous suggérons ici deux nouvelles versions du costume "spectator" ou sport . . . nouvelles courbes du manteau long . . . court . . . dégagé . . . approprié pour toutes occasions.

Incidemment c'est ici que nous nous félicitons de notre politique contraire à la hausse des prix, ce qui nous permet de vous offrir ces merveilleux tweeds Munro à un prix aussi étonnamment bas . . . tailles 12 à 20, 14½ à 24½.

N.B.—Nulle part ailleurs que chez Morgan, vous trouverez ces fameux tweeds Munro

Morgan—Manteaux et costumes—Deuxième étage

OUVERT LE SAMEDI TOUTE LA JOURNEE • HEURES D'AFFAIRES : 10 A.M. A 6 P.M. • FERME LE MERCREDI A 1 P.M.



Pour les après-midi d'été

Soyez prête, madame, car cette année aussi l'été peut nous arriver en surprise . . . C'est dès maintenant qu'il faut songer à votre garde-robe estivale . . . Immense choix de maillé, crêpe rayonne, filé . . . en teintes foncées, frais pastels, délicats imprimés . . . modèles amenuisants . . . Nous illustrons ici 3 favorites prises de notre vaste groupe :

A—Imprimé égyptien en crêpe de rayonne, vert pâle, bleu, rose pâle avec noir. Tailles 12 à 18 dans le groupe. 20.00

B—Style chemisier en filé tropical de teinte pastelle de rose, bleu, gris chartreuse. Tailles 12 à 18 dans le groupe. 22.50

C—Robe de maillé imprimé amenuisante, fond rose, gris, aqua, or. . . . . Tailles 12 à 18 dans le groupe. 27.50

• *Tel qu'annoncé antérieurement, Morgan n'augmentera pas le prix des robes pour dames* •

• *S.V.P. pas de commandes postales* •

Morgan—Robes—Deuxième étage

HENRY MORGAN & CO. LIMITED

Ceux qui préfèrent la qualité l'obtiennent toujours chez Morgan — PL. 6261

LA "PRESSE" EST LA MINE D'OR DES ANNONCEURS

LA PRESSE

LE PLUS GRAND QUOTIDIEN FRANÇAIS D'AMERIQUE

PAGE 3

LE JOURNAL DE FAMILLE QUI RENSEIGNE SUR TOUT

MONTREAL, JEUDI 8 MAI 1947

La grève terminée aux moulins Ayers

A 11 heures aujourd'hui, 457 ouvriers étaient à leurs postes et tous les services de l'usine fonctionnaient de façon normale.

L'offre de la compagnie

A la Dominion Shuttle, l'imbroglio existe toujours mais un comité de citoyens prépare un accord acceptable aux deux parties.

Lachute, 8, (Spécial à la "Presse") — Les moulins Ayers tournent aujourd'hui: la grève est finie!

A 11 heures, on a fait un relevé détaillé du personnel masculin et féminin au travail. Il s'établit comme suit: 457 ont repris leurs postes. Il manque donc exactement 93 employés. Or, l'on sait que 42 ont trouvé un autre emploi à Joliette; que 40 sont allés travailler aux usines de la C.I.L. à Brownsburg. Enfin treize manquent à l'appel. Certains d'entre eux seraient malades et d'autres partis en congé pour Montréal.

Tous les services de l'usine fonctionnent comme d'habitude. Les commandes accumulées depuis un mois vont fournir un surcroit de besogne considérable. L'offre de la compagnie — nous en donnons le détail plus bas — a été acceptée et sera discutée dans l'ordre et la concorde.

La grève de la Dominion Shuttle, elle, n'est pas terminée! Sur un total de 238 ouvriers, 73 seulement étaient au travail ce matin.

Néanmoins, au dire d'observateurs impartiaux, cette grève ne tardera pas à se régler d'elle-même par suite du règlement de la première. Le comité des neuf citoyens de Lachute, qui a été formé à la demande du député, Me Georges Héon, est déjà à l'oeuvre pour étudier un plan d'entente qui devrait offrir la solution au problème ouvrier qui se pose à l'usine de contre-plaqué Dominion Shuttle.

Madeleine Parent rentre à Montréal

Madeleine Parent (Mme Valdimar Bjornsson), a comparu hier à 4 h. 15 devant le juge de paix Jean-Charles Marchand pour répondre à l'accusation d'"avoir provoqué et incité huit ouvriers de Lachute, injustement et sans autorisation légale, dans le but de forcer les dits ouvriers à s'abstenir de faire ce qu'ils avaient légalement le droit de faire". L'acte d'accusation fait aussi mention d'une surveillance indue exercée au détriment des ouvriers de la Dominion Shuttle désireux de retourner au travail. Madeleine Parent a été remise en liberté provisoire sur un dépôt de $1,000 fait par l'inculpée personnellement. Celle-ci était accompagnée de Me Mergler.

L'organisatrice de la double grève s'est rendue hier soir à Lachute pour s'entretenir avec une dizaine de personnes au local de l'Union. Puis elle rentra à Montréal au cours de la nuit.

On aurait cependant signalé, ce matin, la présence de Kent Rowley à Lachute.

Le comité des neuf

Le comité des neuf citoyens est composé de MM. Fernand Legault, fils, W.-M. Cottingham, Jos. Bélanger, les docteurs Jules Lafleur, G.-W. Fitzgerald et Marc Papineau, et MM. G.-W. Deacon, G. Lefebvre et J.-A. Gosselin. Le maire James Bothwell présidait les réunions auxquelles le député Me Georges Héon a été invité à prendre la parole pour faire l'exposé de tous les aspects légaux de la grève, tant au point de vue des ouvriers qu'au point de vue des employeurs.

La proposition de la compagnie

En résumé la proposition de la compagnie Ayers comprend les points suivants: (1) une augmentation immédiate de 4 cents l'heure; (2) une augmentation additionnelle de 2 cents l'heure dès le 23 mai; (3) les plaintes portées contre huit grévistes sont automatiquement retirées; (4) la police provinciale quitte Lachute. Cette proposition remise au comité des neuf a été étudiée et finalement acceptée par les grévistes.

Un avertissement

La compagnie Ayers a fait tenir hier, sous pli recommandé, un avertissement strict à tous les membres de son personnel en grève. "Les ouvriers, dit la lettre, qui ne seront pas revenus à leurs postes jeudi matin en subiront les conséquences."

A SUIVRE SUR LA PAGE 27

Papier-journal réexporté de la France aux É.-U.

En rapport avec la nouvelle venant de New-York voulant que des industriels français exportent du papier à journal aux Etats-Unis, à un haut prix, tout en faisant pression auprès de leur gouvernement pour qu'il demande aux autorités du Canada de détourner vers la France son papier destiné aux compagnies de publications américaines, un représentant de la "Newsprint Association of Canada", à Montréal, a déclaré, ce matin, qu'il n'avait pu, jusqu'à maintenant, obtenir des précisions à ce sujet. "Je me suis mis en communications avec l'ambassade française, à Ottawa, mais on a nié catégoriquement, à ce dernier endroit, que la France ait fait une telle demande au gouvernement canadien".

Le porte-parole de la "Newsprint Association" explique ensuite qu'il a déjà, depuis un an, entendu des rumeurs dans le sens de la nouvelle annoncée, ce matin, mais qu'il ignorait les détails que la dépêche révèle. "Avant de faire toute déclaration officielle, a-t-il terminé, nous vérifierons l'exactitude des faits rapportés dans la nouvelle".

A Québec, le premier ministre, l'hon. M. Duplessis, dit qu'il veut être au courant de tous les faits avant de faire une déclaration sur le papier-journal.

Le puits no 4 libéré de gaz

Malartic, 8, (P.C.) — Le puits no 4 de la mine d'or East-Malartic est maintenant libéré des gaz mortels qui empêchaient la recherche des cadavres des 11 mineurs qui ont péri à près de 2,000 pieds sous terre, lorsque l'incendie s'est déclaré dans ce puits, le 24 avril dernier. L'ingénieur conseil de la mine, M. Edward Futterer, a déclaré hier soir qu'il peut y avoir une poche de monoxide de carbone dans un coin de galerie, mais que cela ne nuira aucunement au travail des équipes de recherches.

On croit maintenant qu'on pourra atteindre les corps des malheureux mineurs d'ici 36 heures. L'eau qu'on a lancée dans le puits pour éteindre les flammes est pompée rapidement et on a installé de nouvelles pompes électriques pour accélérer ce travail. On ne devrait pas tarder à ramener les onze cadavres à la surface.

HORLOGER DEMANDÉ

Direction et Responsabilité de ce Département

Expérience consommée, personnalité et haute recommandation sont des conditions essentielles. Se présenter en personne au siège social.

SALAIRE TRES ELEVE AU CANDIDAT CHOISI

Daoust et Fils

DEUX MAGASINS

348 est, Ste-Catherine, près St-Denis — 3699 est, Ste-Catherine, près Nicolet

UNE CÉLÈBRE FAMILLE DE BOULANGERS

HARRISON

POM

Pride Of Montreal

BROTHERS

POM HALL — Les boulangers POM — MONTREAL

Saveur Délicieuse!



Scellé à vide – Toujours frais!

Marcel Julien n'est pas en état de subir son procès

Marcel Julien, 30 ans, est un paranoïaque, c'est-à-dire qu'il souffre du délire de la persécution. C'est ce qu'a déclaré, ce matin, en Cour du banc du roi, le Dr Antonio Barbeau, surintendant de l'hôpital de l'asile d'aliénés criminels de la prison commune du district de Montréal.

Julien, accusé de tentative de meurtre sur les personnes de l'abbé Jacques Brossard et du Frère Vincent-A. Corriveau, qu'il a poignardés, le 9 mars dernier, le premier dans la rue Berri et le second près de l'intersection des rues Ontario et Delorimier, devait subir son procès, ce matin.

Dès l'ouverture de l'audience, on fit prêter le serment à 12 jurés et Me Irénée Lagarde, C.R., avocat en chef de la Couronne, leur déclara que Julien était incapable de subir son procès à cause de son état mental. On appela alors le Dr Barbeau, qui dit avoir examiné l'accusé, le 20 mars dernier, à la demande de la Couronne. Il lui a fait subir quinze examens et a fait enquête auprès de ses parents et de nombreuses personnes qui l'avaient connu. L'accusé, dit-il, souffre d'un délire de persécution qui le rend incapable d'aviser son avocat sur l'instruction de son procès.

A une question du président du tribunal, le Dr Barbeau a réaffirmé qu'il était certain de ce qu'il énonçait.

L'hon. juge Wilfrid Lazure fit remarquer aux jurés qu'en l'occurrence il ne s'agissait pas d'un procès, mais d'une simple formalité à remplir. Quand un accusé, ajouta-t-il, ne peut faire la différence entre le bien et le mal, il est conséquemment incapable de subir un procès à cause d'aliénation mentale. Et tel a été le verdict du jury.

Julien, la figure émaciée, prit le chemin des cellules, pour être conduit à l'hôpital des aliénés.

L'Espagne explique sa présence à l'ICAO

La situation causée par la requête de l'ONU est à l'étude. — Plaidoyer de M. Terradas. — Expulsion demandée par les Etats-Unis.

L'étude du "problème espagnol" à l'ICAO, problème causé par le refus de l'organisation des nations unies (ONU) d'entretenir des relations officielles avec l'ICAO tant que l'Espagne franquiste serait gardée dans les rangs de l'aviation internationale organisée, a été abordée de plain-pied, ce matin, au cours de la première réunion de la commission no 1 de l'assemblée plénière de l'ICAO. Les délégués de 27 pays assistaient à cette réunion de la commission (amendements constitutionnels et politique générale), présidée par un Français, M. R. Fourrier-Ruelle.

Une profonde sensation a été causée lorsque, à 11 h. 30, le chef de la délégation de l'Espagne même, M. Esteban Terradas, a exprimé le désir de discuter lui-même du problème espagnol au nom de son pays. M. Terradas s'était imposé pour mission d'expliquer la présence de son pays au sein de l'organisation de l'aviation internationale, et les raisons pour lesquelles il se croit justifié d'y demeurer.

Parlant tour à tour dans les trois langues officielles de l'ICAO, l'espagnol, le français et l'anglais, il s'est exprimé en substance comme suit: "En novembre 1944, les Etats-Unis ont invité à Chicago toutes les nations désireuses de participer à une organisation mondiale destinée à établir une meilleure entente entre les peuples en améliorant les conditions d'exploitation des réseaux internationaux de l'aviation. L'Espagne a été invitée et elle a souscrit de bon coeur à toutes les exigences — techniques et financières — imposées par son adhésion à la nouvelle organisation internationale fondée alors (PICAO). On veut expulser l'Espagne d'une société purement technique pour des raisons essentiellement politiques, "comme si elle n'avait pas suivi les règles du jeu" et avait manqué aux lois de la camaraderie et de la coopération internationale dans le domaine propre à l'ICAO (et autrefois au PICAO). Ceci établirait un précédent dangereux en établissant le règne de la mésentente entre les peuples".

Opinions opposées

Tel qu'annoncé précédemment, la commission no 1 s'est trouvée en présence d'une proposition américaine, appuyée par l'Angleterre, demandant l'adoption immédiate de la requête de l'ONU et des amendements constitutionnels nécessaires "à la mise en pratique par l'ICAO de toutes les mesures requises pour l'affiliation officielle de l'ICAO à l'ONU". Il n'y a qu'une condition. l'expulsion de l'Espagne des cadres de l'argonisme de l'aviation.

Les délégués de plusieurs pays ont exposé leurs vues sur la proposition américaine. On sait qu'il existe deux courants d'opinions. Les uns disent "que les pays représentés à l'ICAO sont les mêmes qu'à l'ONU" et qu'ainsi "tout ce que l'ONU décrète devient obligatoire pour tous ces pays, dans quelque domaine que les principes en jeu puissent se présenter".

Les autres font une différence essentielle entre les domaines politique et technique. "L'ICAO", disent-ils, "est une société d'ordre purement technique. Il faut à tout prix éviter que des considérations politiques — ou une ingérence du dehors — puissent influencer ses actes et ses décisions.

La discussion e prolongera encore pendant au moin une journée. On prévoit un vote "sur division" qui occasionnera la reprise de toute la question devant l'assemblée plénière, lundi ou mardi prochain. Ont parlé en faveur du premier point de vue: l'Angleterre, les Etats-Unis et la Chine; en faveur du scond: l'Afrique du sud, l'Argentine et le Vénézuéla. Le Canada n'est pas encore intervenu officiellement dans les délibérations de la commission no 1.

Election à l'ICAO

Australien président de l'assemblée.—Opinion canadienne sur l'Espagne.

L'hon. A.-S. Drakeford, ministre de l'aviation civile de l'Australie, a été élu hier après-midi à la présidence de l'assemblée plénière de l'organisation internationale de l'aviation civile, assemblée qui s'est ouverte mardi dernier dans la métropole pour se continuer jusqu'à la fin de mai ou le commencement de juin. M. Drakeford est bien connu à Montréal et dans tous les milieux administratifs de l'aviation mondiale. Mis en nomination par le T. H. C.-D. Howe, ministre canadien de la reconstruction et chef de la délégation à l'assemblée de l'ICAO, le ministre australien a été déclaré élu au vote unanime des 41 chefs de délégations présents.



L'hon. A.-S. Drakeford

Ont aussi été élus, par un vote unanime, quatre vice-présidents: M. C. Liu, de la Chine; le brigadier-général I.-F. Carpenter, du Brésil, M. Joseph Kalenda, de la Tchécoslovaquie, et M. R.-Moursi Bey, de l'Egypte.

Présidents de commissions

L'assemblée a ensuite élu les présidents des 6 commissions (c'est le nom que l'on donne officiellement aux comités d'une assemblée générale) qui étudieront séparément une section particulière de l'agenda proposé, et feront ensuite approuver leurs recommandations par l'assemblée plénière.

Ce sont: MM. R. Fourrier-Ruelle, délégué français, à la commission des modifications constitutionnelles et de la politique générale; Paul Smith, des Etats-Unis, aux sujets techniques; John Leydon, d'Irlande, aux sujets d'ordre économique; C.-S. Booth, du Canada, aux questions juridiques; Enrique Gongora, du Pérou, aux questions administratives et financières, et le maréchal en chef de l'air, sir Frederick Bowhill, de la Grande-Bretagne, à l'aide technique et financière aux nations sollicitant l'appui de l'ICAO.

Le problème espagnol

Au cours de la réunion de l'après-midi, l'assemblée plénière a décidé d'accorder une "haute priorité" à l'étude des relations futures de l'ICAO avec l'organisation des nations unies. Cette question a donc

A SUIVRE SUR LA PAGE 27

Voyage sur le pouce fait par une poule

Lac-Mégantic, 8. (D.N.C.) — Les voyages "sur le pouce" sont tellement populaires que même les poules commencent maintenant à recourir à ce moyen de transport facile et gratuit. En effet, une poule qui se baladait, le soir, sur le quai de la gare de Tring-Jonction, fut aperçue par les serre-freins Paul S.-Pierre et Arthur Roy qui lui donnèrent la chasse. L'oiseau alla se blottir sur le ressort d'un wagon, et le train partit. La poule fit ainsi sans encombre le voyage de Tring à Lac-Mégantic, soit une distance de 70 milles. L'inspecteur des trains la trouva dans sa cachette, à la gare de notre ville.

CONVOCATIONS

National Office Management Association, section de Montréal: dîner, ce soir, à 7 h. 15, en la salle de bal de l'hôtel Mont-Royal, à l'occasion de la clôture de l'exposition; conférencier, M. Robert-C. Simmons, de New-York; sujet: "Operation Wastebasket".

* * *

Association du corps canadien, section Montréal-centre: réunion régulière, ce soir, à 8 h., caserne des Fusiliers Mont-Royal.

* * *

Conseil municipal de Ville Saint-Laurent: séance régulière, demain, à 8 h. p.m., salle de l'école Beaudet, boul. Monkland, sous la présidence du maire Edouard Gohier.

349 billets de $100 contrefaits

Rendant témoignage, ce matin, à l'enquête préliminaire d'Archie Black, faisant affaires sous la raison sociale de Art Woodcraft Reg., 24, Prince-Arthur ouest, le sergent-détective Roméo Longpré, de la sûreté municipale, a déclaré avoir trouvé dans une chambrette, en arrière de l'établissement de Black, le 7 avril dernier, 349 billets de $100 chacun, 18 billets incomplets de la même dénomination et deux feuillets blancs de la même dimension. La liasse de billets, a-t-il ajouté, se trouvait sur le plancher et les billets paraissaient avoir été émis par la Banque du Canada.

Black est accusé d'avoir été trouvé en possession de billets de banque contrefaits. L'agent Michel Rioux, de la gendarmerie royale, a également été entendu et il a déclaré que ces billets étaient contrefaits.

Le juge René Théberge a cité le prévenu à son examen volontaire, fixé au 13 du courant. Me John Ahern, C.R., occupait pour la poursuite, tandis que Me Jos. Cohen, C.R., représentait Black.

Présumé tenancier

Un nommé Siméon Larochelle comparaissait devant le juge Omer Legrand, ce matin, sous l'accusation d'avoir tenu une maison de débauche, rue S.-Denis. Il a cependant protesté de son innocence et son procès aura lieu le 13 du courant. L'arrestation a été faite par la police provinciale et deux femmes trouvées sur les lieux ont avoué leur culpabilité, hier, devant le même juge. Elles recevront leur sentence demain matin.

Très utile substance

—L'agriculture absorbe plus de 90 pour 100 de toute la potasse mondiale.

L'un est mort, les deux autres sont hospitalisés



Mme J. LAUZON — M. ANTONIO BEAUDOIN — M. GASTON MARSOLAIS

Trois des victimes de la collision entre un tram et un taxi, tôt ce matin, à l'intersection Demontigny-Delorimier. M. Beaudoin a été tué instantanément, alors que deux de ses clients, Mme Lauzon et M. Marsolais, ont été gardés sous observation à l'hôpital S.-Luc. Deux autres occupants de la voiture ont pu réintégrer leur domicile, après avoir été pansés dans la même institution.



Photo du taxi dans lequel les cinq victimes avaient pris place et qui semble expliquer pourquoi seul le conducteur a été tué, alors que les autres occupants, bien que blessés, ont échappé à la mort. Il semble que le choc ait surtout porté sur l'avant du taxi, précisément à l'endroit où était M. Beaudoin. — (cliché LA PRESSE).

Autos volés par deux complices

Comparution cet après-midi d'un employé de garage et d'un chauffeur de taxi.

La Sûreté municipale conduira devant les tribunaux, cet après-midi, deux présumés voleurs qui avaient conçu une nouvelle méthode pour dépouiller les automobilistes de leur voiture.

Une entente existait entre les suspects, un chauffeur de taxi et un gérant de nuit d'un gros garage de l'ouest de la ville, par laquelle le premier prévenait le second qu'un auto sans occupants était stationné à telle ou telle intersection.

Immédiatement, le garagiste disait au préposé au touage: "Va au coin de telle rue. Il y a un auto, là, que tu traîneras jusqu'à la rue Villeray. Si les portières sont verrouillées, défonce, c'est parce que le propriétaire a perdu ses clés".

L'employé a fait à plusieurs reprises ce qui lui a été prescrit. Il a de la sorte transporté la voiture de M. Lucien Despatis, 7870, rue De Gaspé, de cette adresse à la rue Villeray.

Angle Berri et Demontigny

Plus tard, les deux complices se sont emparés du véhicule et l'ont conduit dans un garage situé à l'arrière du no 7721, boulevard Lajeunesse, où il a été retrouvé intact.

La voiture d'un touriste américain, M. Raymond Gadek, de New-Jersey, a été pareillement transportée de l'intersection des rues Berri et Demontigny jusque dans les parages d'un garage situé ou no 565, rue Villeray.

Le manège durait depuis une quinzaine de jours, quand la police a été alertée, et les sergents-détectives A. Gagnon, W. Lamouche, R. Brunet, E. Lambton et D. Brodeur lancés sur la piste par le capitaine-détective I. Pelletier.

L'enquête a été promptement couronnée de succès, les suspects appréhendés et les voitures remises à leur légitime propriétaire.

M. le chancelier de Ceuleneer à Londres

M. Jean de Ceuleneer, qui était chancelier au consulat général de Belgique à Montréal, est parti récemment pour Londres, en compagnie de sa femme, pour y occuper un poste identique.

Le consul général de Belgique à Montréal est M. Jean Querton.

Union reconnue

L'United Garment Workers Union (F.A.T.) vient de remporter un vote de représentation syndicale et la commission des relations ouvrières lui a accordé son certificat de reconnaissance comme agent négociateur.

L'union a remporté le vote sur l'association amalgamée des ouvriers du vêtement pour hommes.

Les négociations, pour la signature d'un contrat de travail, commenceront incessamment avec les autorités de la compagnie où l'union a été officiellement reconnue.

Grand concert en plein air

Plusieurs grandes vedettes canadiennes feront les frais d'un concert artistique en plein air, à Montréal, le 26 juin prochain, à l'occasion de la semaine d'études internationale de la J.O.C. Ce concert, organisé par l'union des Latins d'Amérique, sera un hommage à la jeunesse ouvrière du monde, plus particulièrement à celle des pays latino-américains. Le lt-colonel U. Mitchell, président de l'union, a communiqué cette nouvelle, hier soir, aux dirigeants généraux de la J.O.C., mais il lui a été impossible de donner les noms des vedettes en question. Lui et son organisation, a-t-il dit, sont heureux de se joindre aux grandes manifestations qui marqueront le 15e anniversaire de la fondation du jocisme au Canada.

"Ce concert, a précisé le lt-col. Mitchell, nous désirons le dédier de façon toute particulière aux délégués venant des pays de l'Amérique latine." La J.O.C. des quelque vingt pays de cette partie du globe doit en effet envoyer des délégués à ces assises internationales de la J.O.C., du 23 au 29 juin prochain.

C'était trop beau pour que ça dure

"C'était trop beau pour que ça dure"... Il y aurait lieu de fredonner la chansonnette, si on avait le coeur à chanter. Mais on l'a plutôt à maugréer, grelottant dans une atmosphère d'arrière-automne. Le mercure, qui avait enfin réussi à atteindre près de 70o, ces derniers jours, a brusquement descendu au cours de la nuit pour s'arrêter à 35.

Le bulletin du bureau météorologique de Dorval, toujours parcimonieux de mots, relâche un peu de son laconisme aujourd'hui pour nous faire observer que le maximum prévu pour la journée, 40o, est plus bas que la température la plus froide jamais enregistrée à pareille date. On avait eu 47.8 en 1900; c'était le record jusqu'ici. Pour ceux qui s'intéressent encore aux pronostics, le bulletin annonce un temps couvert avec pluie... ou neige.

Une dépêche de la **Presse canadienne**, datée de Toronto, nous apporte cependant une note d'espoir. M. W.-E. Turnbull, du bureau météorologique de Toronto, prédit que l'atmosphère s'adoucira d'ici une couple de jours.

Il faudrait chercher l'explication des présentes conditions météorologiques dans le fait qu'une masse de haute pression atmosphérique s'attarde au-dessus du Groënland. Les grands remous d'air qui se déplacent habituellement de l'ouest à l'est sont ainsi refoulés dans l'est du Canada et y persistent plus longtemps qu'à l'ordinaire. Mais M. Turnbull est d'avis que le centre de basse pression atmosphérique qu'on rapporte actuellement du Labrador rétablira la situation au cours des prochains jours.

Le pouls accéléré

—Le pouls du nouveau-né bat deux fois plus vite que celui d'une personne adulte.

LE PRINTEMPS!

C'est le moment de la mise au point de votre automobile.

Des centaines de milles de conduite dans les conditions difficiles des routes d'hiver ont malmené votre auto.

Les dispositifs de commande et de transmission exigent une mise au point pour plus de puissance, d'accélération et de sécurité.

MECANIQUE — DEBOSSAGE — PEINTURE — ETC.

Ne prenez pas de chance, voyez-nous dès aujourd'hui

Des Chatelets AUTOS LTEE — GM CHEVROLET OLDSMOBILE

DEPOSITAIRES: CHEVROLET — OLDSMOBILE

4590, rue SAINT-DENIS — BE. 3096 ★

Un mort et quatre blessés dans une violente collision

Un taxi s'écrase sur un tramway, à l'intersection Demontigny-Delorimier. — Une sexagénaire est tuée par un auto, rue S.-Denis.

Un conducteur de taxi a été tué instantanément et ses quatre voyageurs ont été blessés, dont deux sérieusement, un peu avant 1 h., ce matin, lorsque l'auto qu'il conduisait vers l'est, rue Demontigny, entra en collision avec un tramway, à l'intersection de la rue Delorimier.

Sous la violence du choc, le tramway dérailla, tout en continuant sa route sur une centaine de pieds, entraînant le taxi dans sa course. Ce dernier véhicule a été virtuellement démoli et quelques-uns de ses occupants projetés sur la chaussée. Le conducteur, M. Antonio Beaudoin, 45 ans, 5210, rue Rivard, a été tué instantanément. A l'arrivée de deux ambulances de l'hôpital S.-Luc sur les lieux, les médecins-ambulanciers ne purent que constater la mort, qui avait été foudroyante.

Quelques minutes plus tard, les quatre voyageurs étaient conduits dans cette dernière institution. Seulement deux d'entre eux ont cependant dû être hospitalisés. Il s'agit de Mme J. Lauzon, 33 ans, 4514, rue Brébeuf, et de M. Gaston Marsolais, 20 ans, 1331, rue Demontigny est. La première souffre d'une fracture du bras et de l'avant-bras gauche, alors que le second souffre d'une luxation de la main gauche et d'un hématome à la tempe droite. Leur état n'a cependant rien d'alarmant.

Les deux autres voyageurs, M. René Lemay, 34 ans 1165 rue Notre-Dame-de-Lourdes et Mlle Thérèse Landry 20 ans, 2532, rue Beaubien est, ont pu réintégrer leur domicile après avoir été pansés, le premier pour des coupures aux deux mains et la seconde pour des érosions à la jambe gauche et une plaie contuse à la région dorsale.

Deux puissantes grues de la compagnie des tramways furent mandées pour remettre le lourd véhicule sur les voies et dégager le taxi. La circulation, rue Delorimier, fut interrompue pendant près de deux heures, à la suite de cet accident.

Sexagénaire tuée par un auto

Une femme de 60 ans, Mlle Alma Bisaillon, qui demeurait à 7812, rue Drolet, a été tuée raide, vers 11 h., hier soir, lorsqu'elle a été heurtée par un auto, à l'angle des rues S.-Denis et Gounod.

A l'enquête du coroner, tenue ce matin, le conducteur du véhicule, le Dr Jean-Paul Hébert, 33 ans, 8476, rue S.-Denis, a déclaré qu'il pleuvait lorsqu'il a quitté son bureau pour se rendre à son domicile, se dirigeant vers le sud, rue S.-Denis. Il a aperçu la victime, qui tenait son parapluie baissé, pour se protéger contre le vent, quelques instants seulement avant de la heurter. Il a aussitôt appliqué les freins, mais la femme avait été renversée sur la chaussée et avait subi de multiples blessures, dont des fractures du cou, des deux jambes et du bassin.

Il s'est immédiatement porté à son secours, mais il ne put que constater la mort. A l'issue de l'enquête, un jury, sous la présidence de Me R.-L. Duckett, coroner du district, a rendu un verdict de mort accidentelle.

Un voisin meurt à la même heure

Fait assez inusité, à peu près au même moment, un voisin de Mlle Bisaillon, M. J.-A. Berthelette, 45 ans, décédait subitement, à 1100, rue Ste-Catherine ouest. Son corps a été transporté à la morgue, mais un verdict de mort naturelle rendu dans son cas.

Deux enfants victimes d'accident au domicile de leurs parents

Marie-Claire Boudreau, 2 ans, 1968, rue Dorchester est, a été transportée à l'hôpital Ste-Justine, hier soir, après avoir absorbé six comprimés somnifères, chez elle. Son état n'est cependant pas sérieux.

Lucien Legros, 12 ans, 7110, des Erables, était en train d'aiguiser le couteau de la cuisine, vers 7 h., hier soir, lorsqu'il fit un faux mouvement et se trancha un tendon de la main gauche. Il fut également conduit à l'hôpital Ste-Justine, où il a été gardé sous observation.

Des suggestions rejetées par le comité exécutif

Cour du soir et paiement des amendes dans les postes de police

Le comité exécutif vient de faire savoir au conseiller Marcel Lafaille qu'il serait impraticable de mettre à exécution les suggestions qu'il faisait, récemment, à propos de l'établissement d'une cour du soir et d'un mode de perception de certaines amendes dans les postes de police.

Pour ce qui est de la cour du soir, les chefs de l'administration estiment que les statistiques sur le nombre de personnes qui seraient appelées à comparaître devant ce tribunal démontrent nettement que les services qu'on en pourrait attendre ne justifient pas les frais élevés qu'elle entraînerait. Il faudrait, en effet, assigner un personnel assez nombreux comprenant greffiers, huissiers, constables, caissiers, commis préposés aux dossiers et aux listes de prisonniers, etc.

En ce qui a trait à la perception des amendes dans les postes de police, le comité exécutif est d'avis que cette pratique rendrait difficile la préparation des rôles des causes qui doivent être entendues par la Cour du recorder.

La ville a tenté, dans le passé, l'expérience de confier la perception de certaines amendes à des officiers du bureau de la circulation, en dehors des heures régulières de

A SUIVRE SUR LA PAGE 27

Le gouverneur général à Laval

Québec, 8. — Le recteur et les professeurs de l'université Laval recevront en la salle des promotions, le samedi 17 mai, à quatre heures de l'après-midi, en l'honneur de Son Exc. le gouverneur général, lord Alexander de Tunis, à qui sera remis un diplôme honorifique universitaire. De nombreuses invitations ont été lancées à cette



BAS ÉLASTIQUES

Assortiment complet de soutiens chirurgicaux et athlétiques pour hernie, maternité, ptose de l'estomac, du rein, de l'utérus . . . soutiens dorso-lombaires, post-opératoires, etc., etc.

LIVRAISON RAPIDE JOUR ET NUIT

PHARMACIE MONTREAL

LA PLUS GRANDE PHARMACIE DE DETAIL AU MONDE

CHARLES DUQUETTE, propriétaire, pharmacien

JOUR et NUIT SIGNALEZ HA. 7251

CARRIÈRE & SENÉCAL

EMILE CARRIERE O.O.D.
ADRIEN SENECAL O.O.D.

OPTOMÉTRISTES

à l'Hôtel-Dieu

277 est, rue Ste-Catherine — LA. 2211★

Charbonneau

LINGERIE LIMITEE

Fête des Mères

LE 11 MAI



Donnez à votre maman un cadeau qui plait toujours.

VOYEZ NOTRE ANNONCE EN PAGE 5

Il y a un magasin Charbonneau près de chez vous

COMMANDES TELEPHONIQUES REMPLIES AVEC SOIN. DO. 4694

L'élégance à l'Université

La fête des mères soulignée à l'Institut de diététique par une revue de modes.

A l'occasion de la semaine de la fête des mères, les étudiantes de 1ère année de l'Institut de diététique et de nutrition de l'Université de Montréal, sous la direction de leur professeur de coupe et de confection, Mlle Mariette Blais, B.Sc. (Nut.) conviaient, hier après-midi, leurs mères, à une revue de modes, commentée par Mlle Jeanne d'Auteuil. Cette fête, toute intime, réunissait à l'auditorium de l'Institut 80 personnes, dont les "mamans" des étudiantes de 1ère, les professeurs de l'Institut, et les étudiantes.



Mlle Jeanne d'Auteuil

Cette exposition-revue, corollaire des cours théoriques sur le "choix de l'habillement"; "l'histoire du costume"; revêtait à la fois un cachet académique et mondain.

La musique en sourdine, avec les "Voix du Printemps", ouvrait l'exposition sur un premier tableau: 5 étudiantes, diététistes en herbe, revêtues de l'uniforme classique immaculé aux lignes "princesse", à la manche resserrée au poignet, généreusement enveloppant, évoquaient aux yeux de l'auditoire, l'atmosphère des futures séances de travaux pratiques de chimie alimentaire, de diéto-thérapie, d'art culinaire expérimental. Le sarrau de laboratoire au tissu épais, qui protège mieux contre les acides et les alcalis, vêtement presque journalier des étudiantes à leur 1ère année, était relégué loin de ce tableau d'une féminité de blancheur.

Pour la ville

Les "gaietés parisiennes" accompagnaient le défilé des jupes tailleurs agrémentées de blouses. Le genre chemises offrait maintes variations de tissus, de couleurs, de motifs. La blouse de fantaisie, égayée de fine dentelle, laissait entre voir la tenue des jours de congé et des réceptions intimes.

De jolies robes de lainage fin, de crêpe soyeux et de tissus hautement colorés, rayés, quadrillés et imprimés pour les réunions sportives, la plage, la campagne, complétaient l'élégance du jour.

La traditionnelle toilette de mariée était ici remplacée par la toge, l'épitoge et le béret que revêtait solennellement Mlle Micheline Brault, future bachelière ès-sciences (nutrition) de la promotion mai 1950.

Mlle Rachel Beaudoin, directrice, accueillit les invitées à la salle à manger de l'Institut où les étudiantes de 2ème, sous la direction de leur professeur, Mlle G. Frank, servirent le thé, par elles préparé.

Pèlerinage annuel du Foyer

Le pèlerinage annuel du Foyer, maison du Rosaire, aura lieu le samedi 10 mai à 7 h. 30 a.m., à la chapelle Notre-Dame de Bon-Secours. Toutes les amies de l'oeuvre sont cordialement invitées à y prendre part. (Communiqué).

La sobriété d'expression

M. Roberts fuit les effets tapageurs dans sa peinture aux tons sombres.

M. Goodridge Roberts présente au public ses derniers tableaux, à la Dominion Gallery, 1448, rue Sainte-Catherine ouest. Il garde sa prédilection pour les couleurs sombres; même lorsqu'il peint des fleurs, ses jaunes ne brillent pas toujours. C'est évidemment affaire de goût, car, lorsque M. Roberts veut donner à ses tableaux le coloris plus vif que recherchent quelques peintres de sa génération, il y réussit.

Il peint des paysages dont la lumière reste grise, sauf quelques-uns où le ciel s'éclaircit, mais sans atteindre l'éclat du plein été. Les visages que rappelle M. Roberts gardent toujours un air très réservé. Les natures mortes du peintre sont exécutées avec conscience; M. Roberts ne simplifie pas les objets autant que d'autres artistes, mais ne s'astreint pas non plus à la copie.

L'art de M. Roberts est sérieux et réfléchi. Le peintre ne cherche ni à choquer, ni à séduire par des grâces faciles. Il s'adresse évidemment à celui qui préfèrent le calme aux émotions bruyantes.

L'exposition est ouverte jusqu'au 17 du mois.

L'exposition d'artisanat s'ouvrira dès vendredi

Plus de 200 exposants se sont déjà enregistrés à l'Association des Femmes d'affaires de Montréal, pour l'exposition d'artisanat qui aura lieu les 9, 10 et 11 mai prochain, dans les salons de la Fédération Nationale Saint-Jean-Baptiste, 853 est, rue Sherbrooke.

L'Association a accepté pour plusieurs milliers de dollars d'exhibits qui couvrent toutes les entreprises féminines, dans le domaine de l'artisanat: travaux à l'aiguille, articles tissés à la main, cuir repoussé, sculptures sur bois, etc. L'entrée à cette exposition est libre. (Communiqué).

Sr Marie-Clothilde compte 81 ans de vie religieuse



Née à Laprairie, l'aînée de 10 enfants, la religieuse est âgée de 99 ans.

Les annales religieuses canadiennes de 1947 accorderont, nous n'en doutons pas, toute l'importance qu'il convient à un fait extraordinaire et digne de mention, et c'est celui du 81e anniversaire de vie religieuse de la Rév. Sr Marie-Clothilde, des Soeurs des SS. NN. de Jésus et de Marie, laquelle compte aussi 99 ans d'âge.

Soeur Marie-Clothilde, née Brosseau (Marie), est originaire de Laprairie et est l'aînée d'une famille de 10 enfants, celle de Pierre Brosseau. Elle entra en communauté en 1863, fit ses voeux perpétuels le 12 mars 1866, soit plus d'un an avant la Confédération canadienne.

La jubilaire n'est pas la seule religieuse de sa famille; ses trois soeurs entrèrent aussi en religion et deux d'entre elles y demeurèrent toute leur vie; la mauvaise santé de la troisième l'avait obligée à revenir dans le monde. Elle se nommait Rose Brosseau et était jumelle de Sr Marie-Léontine, laquelle appartenait aussi à la communauté des soeurs des SS. NN. de Jésus et de Marie. Celle-ci en mourant avait à son crédit plusieurs années de supériorat et la fondation d'un couvent à Seatle, dans l'Etat de Washington, aux Etats-Unis.

La troisième soeur de Sr Marie-Clothilde était Sr Rose de Lima, religieuse du Bon-Pasteur, laquelle exerça son apostolat durant plus de 30 ans au Pérou et à Medellin, Colombie, en Amérique du Sud.

Sr Marie-Clothilde, qui célébrera dans quelques mois son 99e anniversaire de naissance, avait six frères dont cinq sont décédés. Celui qui vit encore habite toujours la maison paternelle, là même où est née la jubilaire. Il s'agit de M. Pierre Brosseau, âgé de 88 ans, père de 11 enfants vivants, de 52 petits-enfants et 5 arrière-petits-enfants.

Vitalité exceptionnelle

Membre de la communauté des soeurs des SS. NN. de Jésus et de Marie dont le but est l'éducation et l'instruction des enfants et des jeunes filles, Sr Marie-Clothilde, durant sa longue vie d'apostolat actif, s'est spécialisée dans l'enseignement, dans la région de Montréal. Retirée depuis plusieurs années à la maison-mère de la congrégation, à Outremont, elle prie pour celles qui peuvent encore façonner les âmes des enfants et des jeunes filles qui leur sont confiés.

"Si les forces physiques de la centenaire ne sont plus celles dont elle jouissait à 40 ans, il n'est pas exagéré d'affirmer qu'elle est un phénomène de vitalité", déclare sa nièce, Mme Yvon Boileau, de Rosemont, qui visite régulièrement sa tante.



En haut, maison de feu M. Pierre Brosseau, de Laprairie. C'est là que sont nés ses nombreux enfants dont l'aînée est la Sr Marie-Clothilde, des Soeurs des Saints-Noms de Jésus et de Marie. Cette maison est aujourd'hui habitée par le frère de la jubilaire, M. Pierre Brosseau, fils, âgé de 88 ans. En bas, Sr Marie-Clothilde qui compte 81 ans de vie religieuse et 99 d'âge.

"Chaque visite est révélatrice, assure celle-ci. Sr Marie-Clothilde possède encore toutes ses facultés; elle entend et voit parfaitement; sa mémoire est phénoménale; son caractère jovial n'a aucunement terni; elle lit encore et fait elle-même sa correspondance."

Fêtes jubilaires à l'été

La congrégation des Soeurs des Saints Noms de Jésus et de Marie, fondée à Longueuil, en 1843, célèbre, chaque année, d'une façon spéciale, les différents jubilés religieux de ses membres. Il n'y a pas de doute que le 14 juillet prochain, date fixée pour ces fêtes jubilaires, on signalera d'une façon toute spéciale le cas de la Rév. Soeur Marie-Clothilde issue d'une famille canadienne-française type, famille qui a consacré trois de ses filles à des communautés lesquelles s'identifient avec les progrès de notre pays.

Les Canadiens et Canadiennes qui ont bénéficié des enseignements de la religieuse aujourd'hui jubilaire se chiffrent certainement par plusieurs milliers; il y a lieu de croire que le programme des fêtes leur permettra d'adresser à celle dont ils gardent le meilleur des souvenirs leurs messages personnels qui seront débordants de reconnaissance et empreints des plus beaux sentiments.

Coupons valables actuellement :

Beurre — B.-35 à B.-50
Sucre, confitures et gelées S.-26 à S.-50

Re : Infractions aux prix, appeler le Service des Consommateurs, Commission des Prix. PL. 1281, local 244.

Sirop de Rideau Hall envoyé en G.-Bretagne

Québec, 8. — (P.C.) — Du sirop d'érable provenant de Rideau Hall sera expédié en Angleterre où il recevra un excellent accueil parce qu'il aidera à soulager un peu le tragique rationnement du sucre, annonçait hier la vicomtesse Alexander. Invitée au thé du Women's Canadian Club, lady Alexander dit aux Québecoises qu'elle s'intéressait tout particulièrement à deux industries canadiennes, celle du sucre d'érable et celle de l'artisanat. Rideau Hall aurait produit plusieurs gallons de sirop d'érable.

La femme du gouverneur général raconte avoir vu de magnifiques travaux au métier exécutés par les femmes d'Irlande. "De telles réalisations, fruit de tant d'heures de travail, sont la caractéristique d'un peuple encore attaché à la vie du foyer".

Lady Alexander entretint son auditoire des conditions de vie en Angleterre durant les années de guerre, et parla des dangers qui menacent la jeune génération. Ces dangers proviennent principalement de la dislocation de la vie familiale.

"Les enfants mènent une vie trop fiévreuse", précisa-t-elle, "et nous devons cet état de chose au cinéma et peut-être même aux films comiques causes de surmenage et de surexcitation pour ces jeunes cerveaux encore incomplètement formés".

On ferme boutique

Dublin, Irlande, 8. (Reuters) — Les ménagères ont envahi les rues de Dublin hier, à la recherche des quelques étaux de boucher ouverts aux affaires. Les charcutiers membres de l'Association des maîtres pourvoyeurs, ont fermé les portes de leurs établissements en signe de protestation contre la hausse du prix du boeuf et l'absence du contrôle des prix et de l'exportation. Les ménagères ont vite fait de vider les comptoirs de ces boucheries indépendantes des maisons associées.

La fête des mères à Saint-Philippe

Le Comité des loisirs de la nouvelle paroisse Saint-Philippe, organise pour samedi le 10 mai, une manifestation à l'occasion de la de la fête des mères. Après l'exercice du mois de Marie, au pied de la croix, sur le terrain de la future église, coins Delanaudière et Bélanger, une parade se formera pour se rendre à la salle de l'école supérieure Saint-Viateur, où le programme se déroulera sous la présidence de M. l'abbé Ernest Rivet, curé, de Son Honneur le maire Camilien Houde, de MM. les députés et conseillers du district, et autres.

On couronnera la Reine des mères de la paroisse, Mme Alfred Castonguay, mère de 13 enfants vivants et on décorera de fleurs, toutes les mamans présentes, chants saynètes et goûter sont aussi au programme, préparé par des organisations religieuses, civiles et patriotiques de la paroisse. On veut par cette fête, rendre hommage à la mère canadienne-française et catholique, la gardienne de la foi, des traditions et de la langue des ancêtres. (Communiqué).

Pensez à votre Maman



Rappelez-vous ses tendres soins et son amour pour vous . . . sa patience et sa compréhension de toujours . . . ses bonnes paroles et ses actes non moins encourageants . . . son courage en face du malheur . . . Nous rendons hommage à toutes les mères canadiennes, jeunes et âgées. Pensez à elles en ce jour de la Fête des Mères.

Suggestions pour cadeaux...

GANTS DE CHEVREAU IMPORTES 6.95
BAS DE NYLON 51 aiguilles 1.85
JUPONS-COMBINAISON PACEMAKER CREPE 2.50 SATIN 3.50

HOLLYWOOD
BAS — LINGERIE — GANTS

5804 rue Sherbrooke O. EL. 8369 — 5105 avenue du Parc CR. 8583
1323 rue Ste-Catherine O. PL. 6649 — 1023 rue Ste-Catherine E. MA. 9835
461 rue Ste-Catherine O. LA. 3030 — 1705 ave Mt-Royal E. FR. 4546

M. ANDRE et Mme LOUISE
Pendant 12 ans au service de
CHARLES OF THE RITZ - N.Y.
Sont à votre service pour résoudre tout problème concernant vos cheveux.



$6 PERMANENTE à l'huile ou à la crème. Avec ou sans machine.
COUPE DE CHEVEUX, SHAMPOOING, MISE EN PLIS
Ouvert de 9 a.m. à 7 p.m. tous les jours
Venez sur rendez-vous ou non
Tél. LA. 2556
Salon Uniprix
306 est, rue STE-CATHERINE
à l'ouest de St-Denis

Lady Alexander et le bien-être de l'enfant

Québec, 8. (D.N.C.). — Lady Alexander de Tunis, femme du gouverneur général, a parlé de l'un des problèmes primordiaux de la femme, le bien-être de l'enfant, hier soir, lors de son premier contact avec une vaste assemblée de Québecoises au Cercle des femmes canadiennes. Elle posa comme principe qu'une famille saine et heureuse est la base d'une nation prospère, pour ensuite analyser les problèmes actuels de l'enfance dans le monde bouleversé par la guerre.

Lady Alexander fut accueillie par lady Fiset et Mme Gaston Esnouf, présidente du Cercle.

Voeux présidentiels à l'initiatrice de la fête des Mères

West Chester, Pa., 8. (P.A.) — Mlle Anna-M. Jarvis, à qui l'on doit l'initiative de la célébration de la fête des Mères, reçoit cette semaine, de tous les coins du pays, des lettres de bons voeux. Agée de 83 ans, aveugle et sourde, Mlle Jarvis est hospitalisée dans un sanatorium privé. L'infirmière qui en prend soin, dit que Mlle Jarvis parle avec enthousiasme du jour, de la fête des Mères qu'elle fonda il y a 40 ans, en l'honneur de sa propre mère; malheureusement son grand âge et son état de santé ne lui permet pas de recevoir des amis ou de prendre connaissance des centaines de lettres qui lui ont été envoyées. Une des lettres venait de la Maison Blanche, lui apportant les souhaits du président, à l'occasion de son anniversaire de naissance, le 1er mai dernier.

En 1907, pour célébrer le 2e anniversaire de sa mère, Mlle Jarvis avait réuni quelques amis. L'idée fit le tour du pays et du monde surtout en 1914 après qu'un ordre présidentiel eut décrété un jour national pour la fête des Mères. Mlle Jarvis n'approuva cependant jamais la commercialisation d'un tel souvenir, qui devint pour les fleuristes, les bijoutiers et autres commerçants, une occasion d'augmenter leurs profits.

M. J.-H. Brabant, gérant de la Metropolitan, est fêté

Shawinigan, (D.N.C.) — M. J.-H. Brabant, gérant du bureau local de la Metropolitan Life Assurance Company, a été fêté par ses employés récemment, à l'occasion de ses vingt ans de service pour cette compagnie.

En plus du personnel du bureau, des agents et des infirmières sous sa juridiction, des représentants du district des Trois-Rivières assistaient à la fête. Une adresse fut lue au jubilaire et une médaille commémorant ses vingt ans de service lui fut remise. Le gérant adjoint, M. Conra Rioux, présenta le cadeau-souvenir consistant en un briquet et un stylo. Une gerbe de fleurs fut présentée à Mme Brabant comme hommage de la part du personnel du district.

De courtes allocutions ont été prononcées par M. Exaudias Lavallée, M. Joseph Chartrand, M. Alfred Villeneuve et Mlle Alida Désilets, cette dernière chef du personnel du bureau. M. Brabant a chaleureusement remercié les organisateurs de la soirée, de même que ceux qui y prirent part.

Noces d'argent du major et de Mme S. Dufresne

S.-Hyacinthe, (D.N.C.) — Le major et Mme S. Dufresne (Jeanne Ducharme), de notre ville, célébraient ces jour derniers leurs noces d'argent. Ils s'épousèrent à S.-Vincent Ferrier (Montréal), le 19 avril 1922. De leur union naquirent six enfants: André, Paul, Jacques, Cécile, Marthe et Hélène, tous de S.-Hyacinthe.

Une grand'messe fut célébrée à la chapelle du monastère du Précieux-Sang, par M. l'abbé Omer Jodoin, aumônier de l'institution. Une réception intime réunit ensuite les membres des deux familles.

Union Nationale Française

Le comité des cours du soir de l'Union Nationale Française informe les membres de la société que la distribution des prix aura lieu au siège de la société, 429 avenue Vizer, demain soir, à 8 h.

ROTI DE COTES
Roulé de Choix
Une merveilleuse suggestion pour ce dîner de fin de semaine. Tendre, juteux, garanti vous plaire. Boeuf de marque rouge ou bleue.
LB 51c



PORTERHOUSE
T-BONE OU DE CLUB
ROTIS OU BIFTECKS
lb 54c

VOLAILLE A BOUILLIR
FRAICHE
CATEGORIE "A"
lb 37c

CUISSEAU DE VEAU Frais — De lait Bout du jarret Lb 27c
COTELETTES DE VEAU Bout des côtes Lb 35c
A tous les magasins Steinberg — Jack Spratt
BACON TRANCHE Breakfast Paquet cello ½ lb 29c

Steinberg's
Wholesale Groceterias Ltd Montreal

Bas prix spéciaux pour les noix en conserve!
NOIX MELANGEES DE MARTINI 19c
Salées — Rôties — Empaquetage Vacuum — bte 4 oz
NOIX D'ACAJOU DE MARTINI 25c
Salées — Rôties — Empaquetage Vacuum — bte 4 oz
★ ★ ★
FRUITS et légumes plus frais chez Steinberg!
DE LA LOUISIANE — FRAICHES, JUTEUSES, SAVOUREUSES
FRAISES
Régalez-vous-en pendant qu'elles sont à leur mieux.
Boite chopine 29c
ENFIN ! VIENNENT D'ARRIVER !
CERISES ½ lb 25c
ROUGES, FRAICHES DE CALIFORNIE
RAISIN lb 29c
ALMERIA VERT. FRAIS. UN VERITABLE REGAL !

Dimanche, 11 Mai est la Fête des Mères



VOTRE MAMAN RÊVE D'UN DE CES Charmants ARTICLES!

de chez PEOPLES
Il est plus facile de payer à notre façon!
CREDIT JEWELLERS LIMITED

Offrez à votre maman adorée un magnifique bijou à la Fête des Mères, le 11 mai. Faites votre choix parmi la grande variété de brillants diamants, montres de renommée nationale et autres fameuses joailleries de Peoples Credit Jewellers.



DOUBLET
Deux bagues qui raviront toute fiancée. Bague de fiançailles à diamants en or 14-18 carats — alliance or 14 carats magnifiquement gravée.
$29.75

SOLITAIRE
Dessin ultra - moderne. Charmante bague or naturel 14-18 carats surmontée d'un diamant certifié de belle qualité. Un symbole d'amour éternel !
$49.75

ENSEMBLE
Bague et jonc avec diamants certifiés de belle qualité. Or naturel 14-18 carats.
$69.50

3 DIAMANTS
Belle bague de fiançailles or naturel 14-18 carats — 3 beaux diamants de qualité certifiée, magnifiquement ciselés. Faut le voir pour bien l'apprécier.
$100

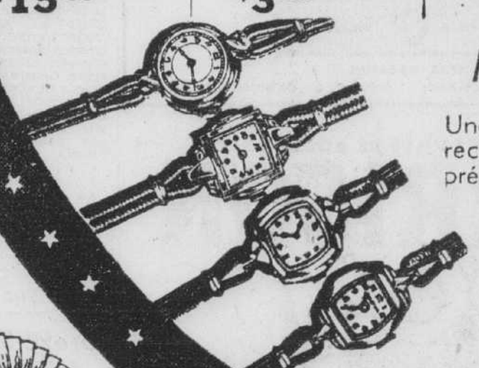


BRACELETS
Bracelets extensibles en doublé-or, dans un grand choix de dessins. "Mettez à mon compte".
$15.50 ET PLUS

PERLES
Colliers de perles graduées d'un beau lustre. — 1, 2 ou 3 rangs. Ouvrez un compte
$3.00 ET PLUS

COMPACTS
Grande variété de poudrières en plastique, argent sterling ou cuir. "Mettez à mon compte".
$2.75 ET PLUS

MONTRES
Une montre superbe, recommandable et précise pour la maman. Marques Bulova, Gruen, Waltham, Tavannes et une foule d'autres.
$24.75 ET PLUS



MONTRES DE REVERS
Magnifique modèle, mouvement 15 pierres, garanti pour 5 ans. Fera merveille sur le manteau ou la robe de la maman.
$18.95

SERVICE DE TOILETTE
Rien ne fera meilleure impression dans le boudoir de votre mère. 3, 5, 6 ou 8 articles, dans une attrayante boîte-présentation.
$3.95

CHEVALIERE POUR DAMES
à chaton en véritable onyx avec diamant or 10 carats incrusté au centre.
$37.50
AUTRES BAGUES à compter de $4.95

CHAQUE MOUVEMENT GARANTI POUR 5 ANS.

IL EST PLUS FACILE DE PAYER A NOTRE FAÇON !
PEOPLES CREDIT JEWELLERS LIMITED
1015 RUE STE-CATHERINE OUEST
USEZ DE VOTRE CREDIT
Conditions usuelles de Credit Peoples Credit



Mlle Madeleine Guillemette, fille de M. Jules Guillemette, décédé, et de Mme Guillemette, dont le mariage avec M. Jean-Paul Topping, fils de M. et de Mme W. Topping, sera célébré samedi le 24 mai, à neuf heures et demie, en l'église Sainte-Cécile des Trois-Rivières, dans la plus stricte intimité.



Mlle Andrée Fleury, fille du Dr et de Mme B.-P. Fleury, dont le mariage avec Me Gabriel Grenier, fils du notaire Joseph Grenier, d'Amos, décédé, et de Mme Grenier, sera célébré le samedi 24 mai, à dix heures, en la chapelle du Sacré-Coeur de l'église de l'Immaculée-Conception.



Mlle Marie-Estelle Julien, fille de M. et de Mme Roch Julien, dont le mariage avec M. Jacques Lussier, L.Sc.I., fils du Dr et de Mme Pierre Lussier, décédés, sera célébré le 12 juin, à neuf heures, en l'église Saint-Edouard. (photos Adolphe)



Mlle Pauline Langevin, fille de M. Lucien Langevin, décédé, et de Mme Langevin, dont le mariage avec M. Jean-Paul Allard, fils de M. et de Mme Conrad Allard, aura lieu le 31 mai.

Iversen-Larivière

—En l'église de la Madeleine, à Paris, a eu lieu le 22 avril, le mariage de Mlle Lucile Larivière, fille de Mme Robert Larivière, avec M. Jean-Victor Iversen, fils de M. et de Mme Jean Iversen, de Copenhague. La mariée, accompagnée de son grand-oncle, M. Gustave Lanctôt, C. R., d'Ottawa, portait une robe drapée de jersey de soie blanc, un court voile de tulle et tenait une cascade de lis. M. Iversen était le témoin de son fils. Après la cérémonie, il y eut réception intime à l'hôtel Scribe, à Paris. Parmi les invités, on remarquait: le notaire et Mme Payette, le docteur et Mme Durivage, du Canada, M. Harry Seidel, U. S. N., de Portland, Maine, M. Truplienne et sa famille, M. Lambert et sa fille, Mme Duval et sa fille, M. de Gaulle, neveu du général Charles de Gaulle, tous de France, M. et Mme Falk Hanson, du Danemark, M. Edouard Dufour, de Lausanne, Suisse.

Wardle-Smith-Chipman

—Le mariage de Mlle Mary-Penelope-Anne Chipman, fille de Son Exc. l'ambassadeur du Canada en Argentine et de Mme Warwick Chipman, avec M. John-Hughes Wardle-Smith, de l'ambassade britannique à Santiago, Chili, fils de M. Frederick Wardle-Smith, décédé, et de Mme Charles Hay, d'Onslow Court, Londres, a eu lieu, hier, en la cathédrale Saint-Jean, de Buenos-Aires. Le révérend Guy Marshall, M.B.E., officiait assisté du révérend Eustache Brot..wich. Le temple était décoré de chrysanthèmes, de glaieuls et d'oeillets blancs. Accompagnée de son père, la mariée portait une robe drapée et à longue traîne, en crêpe blanc, un voile du tulle maintenu sous un bandeau de perles et de pierres du Rhin et un bouquet de roses blanches. Mme Reginald Doublet, de Buenos-Aires, était dame d'honneur. Mlle Ann Leeper, fille de l'ambassadeur britannique en Argentine, Mlle Patricia Bowers, fille de l'ambassadeur américain au Chili, Mlle Mimi Keik et Mlle Susan Hobson, de Buenos-Aires, étaient demoiselles d'honneur et la petite Nina Meade, fille de M. Gerald Meade, premier secrétaire à l'ambassade britannique de Buenos-Aires, bouquetière. Toutes portaient des robes longues en crêpe neige, aux lignes drapées, des jaquettes de crêpe vermillon, de petits chapeaux ornés de plumes d'autruche vermillon et des bouquets d'oeillets blancs.

M. Reginald Doublet, de Buenos-Aires, était le garçon d'honneur tandis que MM. Jean Fournier, Leslie Brown et Edouard Maguire, de l'ambassade britannique, M. M.-L. Ballinger, de Buenos-Aires, plaçaient les invités. Mme Chipman, mère de la mariée, portait une robe en crêpe bleu poudre et un chapeau de plumes de même ton.

Une réception eut lieu à l'ambassade britannique après la cérémonie. Les nouveaux mariés partirent ensuite pour l'Uruguay et un séjour de trois semaines au Chili. Ils s'embarqueront ensuite pour l'Angleterre, où le marié sera attaché à l'office des Relations extérieures à Londres. Pour voyager, la mariée portait un costume de flanelle grise, un petit chapeau de même nuance orné d'une plume, un manteau noir et blanc et un sac à main en alligator rouge.

Parmi les invités de l'extérieur, mentionnons: Mlle Jean Wardle-Smith, soeur du marié, l'ambassadeur canadien au Chili et Mme Fraser Elliott, le ministre de Suède au Chili et Mme Folke Wennerberg, M. Warren Delano Robbins, de l'ambassade des Etats-Unis au Chili, M. et Mme George Jones, M. et Mme John Hardy.

Cousineau-Tassé

—Samedi matin, le 3 mai, à huit heures, en l'église Saint-Louis de France, de Brownsburg, dans la plus grande intimité, M. l'abbé Léopold Ladouceur, du Séminaire de Sainte-Thérèse, a béni le mariage de son cousin M. J.-Bernard Cousineau, fils de M. J.-Arthur Cousineau, de Lachute, et de Mme Cousineau, décédée, avec Mlle Thérèse Tassé, fille de M. T. Tassé, de Brownsburg, et de Mme Tassé, décédée. Après une réception pour les membres des deux familles, chez Mme A. Martineau, soeur de la mariée, M. et Mme Cousineau partirent en avion, pour New-York. A leur retour, ils habiteront à Lachute.

Vente de charité

—Au profit de "L'enfance heureuse", un grand bazar aura lieu le samedi 17 mai, de dix heures à minuit, à l'Ecole du Meuble, rue Berri, angle Dorchester, sous la présidence de Mme Alfred Thibaudeau. On mentionne parmi les autres organisatrices: Mmes Kenneth Hutchison, Flora Chaput, J. Carbonneau, Mlles Lavioleite, Juliana Beaubien, Hélène Lortie, Mmes Jacques Décarie, Paul Jobin et Mlle Cécile Marchildon.

Déplacements

—Le très hon. lord Beaverbrook, de Londres, est de passage à Montréal, inscrit au Mont-Royal.

—Mlle Keltie MacKinnon quitte Montréal, aujourd'hui, pour retourner à Ottawa.

—On mentionne parmi les invités qui viendront de l'extérieur pour le mariage Lamoureux-Blain, qui aura lieu, samedi, à Notre-Dame de Grâce: l'hon. sénateur et Mme J.-H. King, l'hon. sénateur et Mme P.-H. Bouffard, le brigadier et Mme R.-L. Melville, M. et Mme Maurice Ollivier, M. et Mme W.-J. Turnbull, le lieutenant-colonel Paul Mathieu, D.S.O., le major M.-C.-M. Gauvin, D.S.O., le lieutenant-colonel et Mme R. Larose, d'Ottawa, le lieutenant-colonel et Mme Hugues Lapointe, M. et Mme Claude-P. Beaubien, le major Armand Ross, D.S.O., de Québec, Mme Arthur Blain et Mlle Suzanne Blain, de Cornwall, M. et Mme Roland Codèle, de Sherbrooke, M. et Mme Victor Marceau, de Drummondville, le capitaine et Mme W.-J. Atkinson, de Trois-Rivières.

—Mme A.-P. Vanasse, qui a passé la semaine dernière à Montréal chez M. et Mme Allan-F. State, est retournée à Sorel.

—Mlle Julia Timmins et Mlle Cecily Ambridge, de Toronto, sont parties pour New-York.

—M. et Mme Brian Daville passent quelque temps à New-York, à l'hôtel Roosevelt.

Prochains mariages

—Le mariage de Mlle Marie-Estelle Julien, fille de M. et de Mme Roch Julien, avec M. Jacques Lussier, L.Sc.I., fils du Dr et de Mme Pierre Lussier, décédés, sera célébré le 12 juin, à neuf heures, en l'église Saint-Edouard.

—M. et Mme Louis Beaudoin de Montréal annoncent le mariage de leur fille, Jeannette, avec M. Marcel Bastien, fils de M. et de Mme Wilfrid Bastien, d'Outremont. La bénédiction nuptiale leur sera donnée, dans la plus stricte intimité le lundi 26 mai à 9 h. 30 en l'église Saint-Vincent Ferrier, par M. l'abbé J.-Albert Bastien, grand-oncle du marié. Pas de faire-part.

—Le mariage de Mlle Mariette Gendron, fille de M. et de Mme Gaston Gendron, de Rosemont, avec M. Paul Brodeur, fils de M. et de Mme Adrien Brodeur, sera célébré dans l'intimité, en l'église Sainte-Philomène de Rosemont, le samedi 14 juin.

—Le samedi soir 17 mai, en l'église St. James The Apostle, sera célébré le mariage de Mlle Grace Watson, fille de M. et de Mme Alfred Watson, décédés, avec M. Frank Simpson, de Ville Mont-Royal, fils de M. James Simpson décédé, et de Mme Eliza Hendry Simpson, d'Aberdeen, Ecosse. L'officiant sera le révérend W.-E. Jackson.

—M. et Mme J.-Doris Duhamel font part du mariage de leur fille, Jeannette, avec M. Arthur de Breyne, fils de M. et de Mme Emile de Breyne. La bénédiction nuptiale leur sera donnée en l'église Saint-Lambert, le mardi 20 mai, à neuf heures.

Fiançailles

—On annonce les fiançailles de Mlle Jacqueline Deslauriers, fille de M. et de Mme Herménégilde Deslauriers, de Verdun, à M. Charles Laframboise, fils de M. et de Mme Aquila Laframboise, de Sainte-Scholastique.

Québec

—Son Excellence le gouverneur général du Canada, le vicomte Alexander, accompagné du capitaine David Lloyd Thomas, a assisté hier, à un déjeuner donné par le lieutenant-gouverneur de la province, sir Eugène Fiset, à Spencerwood, en l'honneur des membres du comité catholique de l'instruction publique. Dans l'après-midi, le gouverneur-général et la vicomtesse Alexander, assistés respectivement par le lieutenant-colonel J.-A.-C. Roberge et Mlle Jennifer Bevan ont visité l'Hôtel-Dieu de Québec.

—M. et Mme Pierre Amyot sont revenus d'un voyage à New-York et à Washington.

—Mlle Maud Devlin reçoit à l'heure du thé, aujourd'hui, en l'honneur de Mlle Esther Paquet, dont le mariage aura lieu prochainement.

—Le brigadier et Mme John-H. Price et Mlle Joan Price sont partis pour Victoria et Vancouver.



Mlle Hélène McCall, fille de Mme Edouard Desnoyers, de Saint-Jean, et M. André Garneau, fils de M. et de Mme Rodolphe Garneau, décédés, fiancés dernièrement.



Mlle Huguette Paré, fille de M. et de Mme Laurier Paré, et M. Jean-Louis Bordua, fils de M. Philias Bordua, décédé, et de Mme Bordua, dont les fiançailles sont annoncées. — (photos Studio Desautels, rue Sainte-Catherine, angle Saint-Hubert).

Ottawa

—L'ambassadeur des Etats-Unis et Mme Ray Atherton ont lancé des invitations pour une réception qu'ils donneront dimanche après-midi, en l'honneur des délégués du "International Council to the Study of Exceptional Children".

—Mlle Cairine Wilson est partie pour Niagara.

—M. et Mme Nelson Castonguay et leurs enfants partiront fin mai pour Kingsmere.



Mlle Mimi Bonneau, 2e vice-présidente de la Jeunesse progressiste conservatrice du district de Montréal, présidente du comité des billets dans l'organisation du thé-dansant qui aura lieu samedi prochain, à cinq heures, à la Palestre nationale.



M. Roger Pilon et Mme Pilon (Rolande Marotte) mariés récemment en l'église Saint-Joseph de Bordeaux. (photo D. Léonard)

Un adjoint à M. Choquet

Le comité exécutif vient de décider de donner un assistant à M. Azarie Choquet, secrétaire du service de la police. La nomination se fera lorsque la commission du service civil sera en mesure de soumettre une liste de candidats éligibles à ce poste.

VOYAGE DU 24 MAI A
NEW YORK
2 JOURS — $29.75
3 JOURS — $34.50
TOUS FRAIS COMPRIS
MEILLEURS HOTELS, TRANSPORT ET PLUSIEURS ATTRACTIONS. LES PLUS BEAUX VOYAGES A BAS PRIX QUE DES MILLIERS ONT APPRECIES.
Renseignements et dépliants.
TRAVELAIDE
BUREAU
20, Edifice Dominion Sq. 1010, rue Ste-Catherine O. PL. 8077

SOUVENEZ-VOUS DE LA
"Fête des Mères"
DIMANCHE, 11 MAI
Offrez-lui un bijou à l'occasion de cette fête. Quels que soient vos moyens vous trouverez sûrement à notre bijouterie le présent qui lui touchera le plus.
• Pendentifs • Bagues • Montres • Colliers
• Minaudières • Bracelets • Plumes Fontaine et Crayons • Boucles d'oreilles
6687 St-Hubert Entre St-Zotique et Beaubien
Raphaël ROY BIJOUTIER DIAMANTAIRE TAlon 4174

— ATTENTION —
• Nouveaux bureaux • Habitations • Etablissements industriels •
STORES VÉNITIENS
LIVRAISON EN UNE SEMAINE
Faits sur commande et de la meilleure qualité
BOIS, ACIER, ALUMINIUM
Estimations et installations gratuites pour commandes ou contrats
ROYAL GIFT SHOP
Secteur des Stores Vénitiens
4448, St-Laurent LA. 6677

Pour votre Maman!
UN CADEAU QUI LUI ASSURERA DU CONFORT CHAQUE JOUR
Donnez-lui ce cadeau qui, pour elle, sera le plus pratique de tous: des pantoufles de haute qualité, dont le confort idéal reposera ses pieds chaque soir de la fatigue de chaque jour.
$2 à $4
PANTOUFLE Telle qu'illustrée, semelle de cuir. Couleurs: noir rouge-vin, bleu et cuir verni. $3.50
Giroux & Des Lauriers LIMITÉE
SOULIERS POUR HOMMES, FEMMES ET ENFANTS
BOTTIERS FASHIONABLES
6914, rue SAINT-HUBERT CA. 5021
1500, rue MT-ROYAL Est AM. 3164
4029, rue ONTARIO Est AM. 9414

BERNARD PERRAULT
co-propriétaire
Rita's Beauty Salon
VAINQUEUR du PREMIER PRIX au CONCOURS de COIFFURE MARS 1947
Vous invite à lui confier votre permanente du printemps
Ouvert tous les jours jusqu'à 6 h.
Tel LA. 4300 LA. 5949
Rita's BEAUTY SALON
1202 OUEST, rue STE-CATHERINE
ANGLE DRUMMOND

Sourds
Je vous offre le meilleur appareil — LE PLUS SIMPLE — LE PLUS SOLIDE INCASSABLE — GARANTI
PARAVOX
est l'immense succès du jour dans toute l'Amérique!
Venez l'essayer — cela ne vous coûte rien.
DEMONSTRATIONS GRATUITES ET A DOMICILE SI DESIREES
GILBERT JOBIN Spécialiste
3610 DUROCHER (Suite 11 près de Prince-Arthur O.)
LA. 5975

DOUBLE LA GRANDEUR
Sans charge
Valeur Extraordinaire
Confiez votre TRAVAIL DE PHOTOGRAPHIE à Macy. Nous agrandirons chaque impression au moins à double de sa grandeur régulière, sans supplément.
Grandeur jusqu'à 11x14 seulement
Pharmaciens le confirment
MACY'S
Ave McGill College et S.-Catherine O.
Stanley et S.-Catherine O.
Ave Victoria et Sherbrooke O.
Attention spéciale aux commandes postales

NID D'AMOUR
Eva LABERGE, prop.
dessinatrice diplômée
HAUTE COUTURE
• Robes et Trousseaux de mariées
• Robes pour filles d'honneur et bouquetières.
• Robes de bal
• Chapeaux
• Sacs à main en cuir repoussé
Ouvrage entièrement fait à la main.
4701 rue Wellington Verdun YO. 8191

Lingerie
Le cadeau idéal pour la Fête des Mamans!
BAS
Soie rayonne, nylon, fil. Pointures 8½ à 10½. Teintes de la saison.
NOUVEAUX PRIX EN VIGUEUR
NYLON 30 deniers 1.65
40 deniers 1.40
30 deniers 1.85
Marques: ORIENT, KAYSER, CORTICELLI, CHATELAINE.
SOIE RAYONNE ET FIL
MAINTENUE AUX ANCIENS PRIX POUR ENCORE QUELQUES JOURS.
Choix à .69 et .79
BLOUSES
Ravissants modèles en crêpe ou jersey. Manches longues ou courtes. Blanc et couleurs pastelles.
Tailles: 14 à 44.
ROBES D'INTÉRIEUR
Les plus jolis modèles en crêpe imprimé, manches courtes ou longues. Fond turquoise, gris, bois de rose, etc. Tailles: 14 à 44.
DÉSHABILLÉS
Elégants modèles en crêpe de laine noir avec revers de couleurs tels que turquoise, bois de rose et bleu. Le cadeau tout désigné pour la fête des mamans. Tailles: 14 à 44.
GANTS
Magnifiques gants en kid ou chamoisette; aussi kid français.
Pointures:
Kid ... 5¾ à 7½
Chamoisette .. 6 à 7½
Voyez notre assortiment de charmantes ROBES DE NUIT en cela-suède. Tailles: Petite, moyenne, grande et "over-size". — PYJAMAS cela-suède. Tailles: Petite, moyenne et grande. — PANTALONS (step-in) cela-suède. Tailles: Petite, moyenne, grande et "over-size". — GILETS DE LIT, JUPONS, etc, etc.
SACS À MAIN
Très beaux modèles en cordonnet, cuir mat ou lustré. Modèles avec courroie courte ou longue. Choix de couleurs.
Prix variés.
Pour bien célébrer la Fête des Mamans il faut aussi que les petits soient bien mis - - -
MANTEAUX POUR FILLETTES
Jolis manteaux en matériel léger avec ou sans collet de velours. Modèle Princesse. Grandeurs: 1 à 10 ans.
ROBES POUR FILLETTES
En très beau broadcloth ou voile imprimé, choix de couleurs pastelles. Grandeurs: 1 à 10 ans.
PALETOTS POUR GARÇONNETS
Beaux paletots en tweed pour garçonnets de 1 à 6x.
6639, RUE SAINT-HUBERT
321 EST, STE-CATHERINE
823 EST, STE-CATHERINE
1029 OUEST, STE-CATHERINE
1497 EST, MONT-ROYAL
Charbonneau LINGERIE
1835 EST, MONT-ROYAL
3905 EST, ONTARIO
3106 MASSON
1016 OUEST, BERNARD
3631 OUEST, NOTRE-DAME
3941 WELLINGTON
MAGASINS DE SPECIALITES POUR ENFANTS — 6637, rue St-Hubert — 1487, rue Mt-Royal E. — 815, rue Ste-Catherine E.

LA PRESSE

EDITION QUOTIDIENNE est imprimée et publiée au No 7 Ouest, rue Saint-Jacques, Montréal, par La Compagnie de Publication de LA PRESSE, Limitée.

P.-R. Du TREMBLAY,
Président et Gérant Général.

Toute correspondance doit être adressée comme suit: LA PRESSE Montréal P. Q. Tél. HArbour 1261—Le soir voir l'Almanach du Téléphone où se trouvent les numéros des divers services

La Canadian Press est seule autorisée à faire emploi, pour réimpression, de toutes les dépêches attribuées à la Canadian Press, à l'Associated Press ou à l'agence Reuter, ainsi que de toutes les informations locales que la "Presse" publie. Tous droits de reproduction des dépêches particulières de la "Presse" sont également réservés.

"Autorisé comme envoi postal de la deuxième classe, Ministère des Postes, Ottawa."

"LA PRESSE", telle qu'établie par l'honorable Trefflé BERTHIAUME est une institution irrévocablement dévouée aux intérêts canadiens-français et catholiques, indépendante des partis politiques elle traite tout le monde avec justice protège les petits et les faibles contre les grands et les forts, lutte pour le bien contre le mal, tient plus à éclairer qu'à gouverner, fait rayonner la vérité par son puissant service d'information, est le champion des réformes pouvant améliorer le sort des classes sociales.



"... (une médaille) à un grand journal qui s'est "placé au premier rang de la presse d'Amérique, "la PRESSE de Montréal, qui fait un si large et si "sympathique accueil à tout ce qui vient de France "et à qui l'Académie adresse son plus cordial "salut" (Extrait du rapport de M. René Doumic sur les concours de l'année tel que lu par le secrétaire perpétuel à la séance publique annuelle de l'Académie Française tenue le 18 décembre 1931 selon le texte publié dans le "Temps" de Paris.)

MONTREAL, 8 MAI 1947

TENDANCE DONT IL FAUT TENIR COMPTE

Si l'on doit en croire une rumeur, nos autorités municipales seraient sur le point de lancer un emprunt de plusieurs millions afin d'obtenir les fonds nécessaires au financement de la première partie du programme d'améliorations publiques dressé par la Commission d'urbanisme. La nouvelle ne peut qu'intéresser les citoyens de la métropole et, d'une façon particulière, les contribuables sur qui retomberont principalement les frais de ces vastes entreprises.

Déjà, après avoir expliqué ce que la Ville a fait pour assainir ses finances le vice-président du comité exécutif, M. G.-C. Marler, a déclaré au Canadian Club de Montréal que le moment était venu de procéder aux travaux projetés, du moins aux plus urgents. Mais lui-même a pris soin de noter que l'administration municipale voulait marcher avec l'appui de la population de Montréal et aussi avec celle des districts environnants afin d'assurer une répartition équitable de la dépense et de faire oeuvre utile le plus possible.

Les programmes d'expansion territoriale et d'aménagement des services municipaux exigent, si l'on ne veut pas s'exposer à perdre du temps et de l'argent, que l'on tienne compte de la tendance décentralisatrice de la plupart des grands villes modernes. Il en a été encore question lors du récent congrès de l' "American Institute of Architects", à Grand Rapids, dans l'Etat du Michigan. Un spécialiste qui est en même temps un ingénieur et un économiste, M. Guy Greer, de New-York, a souligné que les cités américaines évoluent dans ce sens depuis un demi-siècle et et qu'elles n'ont pas fini.

D'où l'importance, la nécessité d'une collaboration très étroite entre les différents pouvoirs publics intéressés afin de ne pas entreprendre des ouvrages, toujours coûteux et aujourd'hui plus que jamais, qui risqueraient d'avoir une utilité beaucoup inférieure à celle que l'on prévoyait, qu'il s'agisse de voirie, de canalisations diverses, d'éclairage, etc. Les citadins adoptent de plus en plus la formule qui consiste, par exemple, à travailler à Montréal et à vivre avec leurs familles dans des endroits assez éloignés où ils pourront jouir de la tranquillité et du grand air.

Les plans actuels sont-ils tout à fait au point sous ce rapport quant à l'étendue des améliorations et à la méthode de financement? Ne convient-il pas d'en informer d'abord les contribuables avant de passer à l'exécution?

UN PASSAGE CRITIQUE A FRANCHIR

En plus de donner un aperçu général des activités de l'association au cours de l'année dernière, l'exposé que le bureau de direction vient de soumettre aux membres de la Chambre de Commerce de Montréal renferme des considérations opportunes sur l'attitude que le monde des affaires doit prendre en face des événements actuels. Quiconque s'intéresse à la vie économique du Dominion et, principalement, quiconque y est mêlé, voudra prendre connaissance de ces remarques.

Le rapport ne dissimule pas que l'horizon reste chargé de nuages inquiétants avec une situation internationale mal affermie. L'incertitude qui règne aujourd'hui rend beaucoup plus difficile la solution des problèmes de reconstruction. C'est pourquoi les prochains mois représentent un passage critique à franchir, personne ne saurait en douter.

D'autre part, on aurait tort de craindre au point de ne rien entreprendre. Le rôle si considérable et si efficace joué par le Canada au cours des années 1939-1945, période certes critique elle aussi, donne une excellente idée de ce que l'industrie, le commerce, la finance, les services administratifs et les compagnies de transport peuvent accomplir maintenant dans la paix.

Il suffit de se mettre résolument à la tâche, sans imprudence mais non plus sans timidité. Comme le dit le compte-rendu de la Chambre, nous ne pouvons oublier que les affaires se sont développées à travers le Dominion l'année dernière, malgré les restrictions et les contrôles, malgré aussi la rareté des matériaux, les différends ouvriers et le manque d'entente entre l'autorité fédérale et les provinces au sujet des taxes.

Une saine audace, voilà qui permettra au pays de surmonter une foule d'obstacles. Pas besoin d'attendre le résultat des négociations d'où doit sortir la paix universelle. Nos manufacturiers, nos négociants, notre population sont tenus d'unir leurs efforts afin de traverser sans trop de heurts la phase entre l'économie dirigée et la libre initiative. Il leur appartient de démontrer que le Canada n'a pas besoin pour guérir d'adopter l'une ou l'autre des formes du socialisme; qu'il est prêt à accepter toutes ses responsabilités.

La Chambre de Commerce, devenue l'association commerciale la plus nombreuse de notre pays, est elle-même un exemple des résultats magnifiques qu'un groupement professionnel peut obtenir quand ses membres se mettent vaillamment de la partie et n'envisagent que le but à atteindre.

ACCORD OPPORTUN

On vient de procéder, dans une cérémonie qui a eu lieu à Ottawa, à la signature d'un traité négocié par les gouvernements du Canada et du Mexique en vue de faciliter et d'encourager les échanges commerciaux entre les deux pays. Cet accord est une initiative qui se produit à une période tout particulièrement favorable.

Car on se trouve actuellement en présence de la formation de nouveaux courants dans le commerce international. Les relations qui existaient en ce domaine avant la guerre ont été bouleversées par les événements des sept dernières années. Un grand nombre de pays exportateurs ont dû suspendre leurs livraisons, et restent encore incapables en ce moment-ci de les reprendre.

Il faut effectuer maintenant un travail de réorganisation. Les nations qui ont été privées de leurs sources habituelles d'approvisionnement ne peuvent pas, sans doute, attendre indéfiniment que l'on soit en état de répondre à leurs demandes. Elles doivent songer à s'assurer de nouveaux fournisseurs. Le Canada a tout intérêt, dans les circonstances actuelles, à s'efforcer d'obtenir leur clientèle.

L'expansion qu'a subie l'industrie canadienne pendant les hostilités lui permettra de fournir au Mexique une bonne partie des produits ouvrés dont il a besoin. Celui-ci est d'autre part en mesure de nous céder des matières premières et des denrées alimentaires particulières aux territoires possédant un climat plus chaud que le nôtre.

Les échanges commerciaux entre les deux pays ne s'élevaient qu'à quelques millions de dollars par année, avant 1940. On croit possible de les porter à un niveau beaucoup plus haut. Cela a eu lieu d'ailleurs durant les hostilités. Les circonstances présentes encouragent le gouvernement canadien à ne rien négliger pour stabiliser et intensifier même les rapports établis durant la période de caractère exceptionnel qu'a été le temps de guerre.

ILS N'OUBLIENT PAS

La souveraine des Pays-Bas elle-même, la reine Wilhelmine, a tenu à participer à la cérémonie qui vient d'avoir lieu à Nimègue pour commémorer le deuxième anniversaire de la libération intégrale du territoire hollandais par les troupes de la 1ère armée canadienne.

On n'a pas oublié dans ce pays le grand et réjouissant événement de l'année 1945, la fin complète du régime de domination étrangère qu'il a fallu subir pendant tout près de quatre ans. Vingt-cinq mille personnes se sont trouvées rassemblées au cimetière où ont été ensevelis 2,500 combattants du Canada, auxquels on a voulu rendre un hommage particulier à cette occasion.

"Les Canadiens qui reposent ici ont tout donné pour nous assurer notre liberté", a rappelé le ministre des Affaires étrangères de Hollande, le baron Boetselar, dans le courant de cette manifestation. Il a ajouté que ces tombes constituent un lien qui unira les deux peuples par une amitié réciproque bien plus fortement que ne pourraient le faire les paroles les plus chaleureuses.

On souligne que c'est là la cérémonie la plus imposante et la plus impressionnante qui ait été organisée à la mémoire de nos soldats en Europe depuis la fin des hostilités. Le prince Bernard y assistait avec la reine. Les représentants d'une douzaine de pays, tout le corps diplomatique de La Haye, sont allés déposer des fleurs au pied de la croix élevée dans le cimetière.

Le souvenir des nôtres demeure toujours intense en Hollande. On en a eu plusieurs preuves déjà, ces années-ci. La célébration du deuxième anniversaire de la libération en apporte un autre éclatant témoignage. Les Canadiens ne peuvent manquer d'être touchés par les hommages accordés aux membres de la 1ère armée canadienne et par la profonde et solide gratitude que la population hollandaise conserve au Canada.

DEUX ANS APRES

On n'a pas oublié la joie qui régnait à Montréal, dans le reste du Canada et en tant d'autres pays, il y a deux ans, au moment où se terminaient les hostilités ouvertes en Europe cinq années et demie plus tôt. C'était enfin le rétablissement de la paix, si ardemment désirée, si impatiemment attendue par les peuples.

La victoire des Nations unies était complète. Les alliés de l'Allemagne sur le continent européen avaient été obligés de déposer les armes les uns après les autres antérieurement. Le Reich venait de subir le même sort. Sa puissance militaire s'était effondrée. Son territoire était occupé par les vainqueurs.

Mais la paix avait coûté cher. Elle avait été achetée au prix d'un nombre considérable de vies humaines. D'effroyables destructions avaient été effectuées de tous côtés. La vie de toutes les nations du monde, même des plus éloignées du théâtre de la lutte, se ressentait des mesures extraordinaires qu'il fallut prendre pour obtenir ce triomphe.

Les effets de cette longue, de cette terrible guerre, se feront sentir pendant longtemps, en certaines régions tout particulièrement. Le travail de reconstruction se poursuit activement partout. Il est enrayé cependant en bien des endroits par la pénurie des matières premières et de l'outillage nécessaires, par l'insuffisance de la main-d'oeuvre.

Le souhait le plus ardent de tous les peuples, aujourd'hui comme il y a deux ans, est que cette paix soit durable. On frémit à la pensée qu'un autre conflit militaire puisse éclater et jeter le monde dans une lutte impitoyable qui aggraverait la situation présente. Tous les espoirs reposent sur les chefs d'Etat, chargés des négociations capables d'assurer la sécurité générale. Puisse la Providence les éclairer et les conduire dans l'accomplissement de leur tâche!

LA SCIENCE L'EMPORTE SUR LA NATURE

Dernièrement, le gouvernement du Royaume-Uni annonçait un plan quinquennal visant à transformer, en une salubre région agricole, 3 millions et quart d'acres de terrain sans eau, infesté de mouches. On compte y récolter 600,000 tonnes de graines oléagineuses par année. L'exécution du plan coûtera au Trésor anglais environ $100,000,000.

Ce projet d'envergure aura un triple avantage. Pour les Africains, il entraînera un progrès économique et social d'une ampleur que seule peut rendre possible l'application généralisée de méthodes scientifiques de culture. Des mesures d'assistance sociale font partie intégrante du projet: elles comprennent l'érection de nouveaux villages où logeront les travailleurs et qui serviront de centres de propagation des normes perfectionnées d'habitation, de santé et de nutrition. Pour la Grande-Bretagne, le plan amoindrira la pénurie de matières grasses et d'huiles, laquelle dépasse maintenant le million de tonnes chaque année. Pour le monde en général, il en résultera le franchissement d'une étape considérable dans la voie menant au but que s'est fixé l'Organisation de l'alimentation et de l'agriculture des Nations Unies, objectif qui réside dans un monde libéré de la misère.

Toutefois, le plan intéresse primordialement l'Afrique et les zones en cause se trouvent dans le Kenya, le Tanganyika et la Rhodésie du Nord. L'aménagement de voies ferrées, de ports et de routes, la destruction de la mouche tsé-tsé, l'adduction d'eau, tout cela est compris dans le projet, dont la réalisation aura sans doute un profond effet sur l'économie et le niveau de vie de régions bien plus étendues.

LETTRE DE QUEBEC

Dans l'actualité

(Service spécial à la PRESSE)

QUEBEC, 8. — Il est beaucoup question par le temps qui court de lait, de crème et de beurre. Parlons donc un peu de l'industrie laitière qui a toujours été, c'est le cas de le dire, la . . . vache à lait de nos cultivateurs. Depuis longtemps, surtout durant la belle saison, c'est elle qui leur procure l'argent "monnayé" qui leur fait tant de bien. Dans les temps difficiles que nous traversons, quand tout manque, notre industrie laitière, si elle faiblit quelque peu parfois par la force des choses, tient bon et ne faillit pas.

A ce sujet, nous venons de lire par coïncidence une jolie page qui fut écrite par A.-T. Charron, sous-ministre adjoint de l'Agriculture à Ottawa, à l'occasion du cinquantenaire de la fondation de la Société d'Industrie Laitière célèbre, il y a une douzaine d'années, à Saint-Hyacinthe.

"On rapporte", disait M. Charron, "qu'autrefois, à l'époque de l'âge d'or des monarchies absolues, il existait une coutume qui voulait que toutes les personnes qui le désiraient, à quelque classe de la société qu'elles appartinssent, fussent admises à être présentées à la naissance d'un enfant royal. Aussi, lorsqu'un événement de cette nature se produisait, le somptueux Palais de Versailles était-il envahi par les gens de robe, les hommes de lettres et les représentants du peuple qui venaient se joindre aux courtisans pour saluer joyeusement les premiers vagissements du nouveau prince. La naissance de notre Société Laitière me paraît avoir une analogie avec celle d'un enfant royal. En effet, ne trouvons-nous pas à son berceau la présence des représentants de toutes les classes de la société?"

Et le Dr Charron citait, entre autres personnages présents, l'hon. M. Boucher de La Bruère, premier président de la Société, son premier secrétaire, le notaire J. de La-Broquerie Taché, et parmi ses directeurs, des prêtres, des avocats, des industriels, des cultivateurs.

En effet, la Société d'Industrie Laitière, chargée d'une très importante mission, a accompli et accomplit encore de grandes choses et elle a été pour beaucoup dans la prospérité de nos cultivateurs. On ne peut pas facilement énumérer toutes ses oeuvres. Rappelons seulement que vers 1880, l'agriculture traversait une crise très grave dans notre province, aussi grave que celles qui l'ont confrontée depuis. L'industrie laitière était alors totalement domestique et telle quelle ne pouvait contribuer en rien à apporter remède à la situation. Mais en 1882, des hommes de progrès, ceux dont nous venons de citer quelques noms, fonderent cette société qui se donnait pour mission d'enseigner et de faire enseigner les bonnes méthodes aux cultivateurs pour développer l'industrie laitière. Elle n'a pas failli à la tâche et à sa mission après trois quarts de siècle d'existence. C'est bien l'industrie laitière qui, dans les circonstances difficiles, au fort d'une crise agricole, sauve le cultivateur et aussi la nation.

SAINTE-FOY

Enseignement de l'hygiène.

Le ministère de la Santé nationale et du Bien-Etre social recommande à ceux qui aiment la lecture des nombreuses brochures publiées sous ses auspices, pour traiter des questions d'hygiène dans un langage accessible à tous, et, de la sorte, contribuer à la prévention des maladies et à la prolongation de la vie humaine. Nous avons tous le devoir de nous renseigner sur les sujets d'hygiène individuelle et collective. Et la plupart de ces brochures sont gratuites.

L'ACCUEIL DE FRANCE

Se rapprocher pour se mieux comprendre

En France vient de se constituer un Comité d'Accueil que préside l'amiral Lacaze, de l'Académie française. Le délégué général de ce nouvel organisme est M. Raymond Rodel. Ce dernier, interviewé par un journaliste parisien, M. Roger Ducret, a exposé le but du Comité d'Accueil de France. M. Ducret écrit:

En principe, dit M. Rodel, nous faisons l'impossible pour donner satisfaction aux visiteurs qui nous sont recommandés. Viennent-ils pour traiter une affaire commerciale, par exemple? Nous les mettons en rapport avec le Président de la Chambre Syndicale de la production qui les intéresse. Et ils deviennent, pendant un ou deux jours, les hôtes de ceux qui nous paraissent les plus qualifiés pour les renseigner. Cependant, notre rôle ne se borne pas à cela. Nous organisons nous-mêmes des voyages, des manifestations d'art, des fêtes sportives et nous donnons notre patronage aux spectacles les plus divers, lorsqu'ils nous semblent dignes d'être présentés à nos invités étrangers.

—Avez-vous déjà élaboré un programme dans ce sens, pour la saison qui vient?

—Certes! Le 22 juin, rallye-automobile et concours d'élégance à Saint-Germain. En juin également, réception du corps diplomatique au Château de Fontainebleau. Puis à Versailles, fête de nuit au bassin de Neptune. Sans préjudice de l'inauguration, au Cercle des Arts, d'un nouveau théâtre de poche, qui est une véritable bonbonnière... Et puis des voyages pour visiter les principaux châteaux de la Gironde: Yquem, Haut-Brion, Mouton-Rothschild, et d'autres domaines de réputation mondiale. A Bordeaux, ils seront reçus à la Chambre de Commerce où sera servi un grand déjeuner, au golf bordelais, à l'Association France-Angleterre, au Syndicat des vins, etc . . . En bref, pendant cette rapide excursion, les personnalités étrangères qui y participeront apprendront à connaître et sûrement à aimer les charmes de Bordeaux et de la Gironde.

—Votre comité fait preuve d'un grand éclectisme . . .

—Il le faut, continue M. Rodel, car nous tâchons de satisfaire aux demandes les plus imprévues . . . Par exemple ceci: dernièrement, deux jeunes ménages canadiens manifestèrent le désir d'assister à une chasse à courre . . . Nous n'avions réellement pas paré à cette éventualité. Cependant, par l'intermédiaire d'un membre de notre comité, nous avons pu obtenir d'un de ses amis de Bretagne qu'il accède au désir de nos sympathiques Canadiens. Invités en Bretagne à cette occasion, une chasse fut organisée pour eux. Ils demeurèrent trois jours chez l'ami en question, et revinrent enthousiasmés de l'accueil qui leur avait été fait.

Tel est, dans les grandes lignes, le but et le programme du Comité d'Accueil de France.

Le SOURIRE de la VIE

AU RESTAURANT

—Enlevez ce fromage, il ne me dit rien.

—Préfères-vous du fromage qui réciterait des poèmes?

* * *

MENAGEMENT

—Son chien s'est fait tuer par une auto. Allez lui annoncer discrètement la nouvelle.

—Je vais commencer, pour la préparer, par lui dire que c'est son mari.

* * *

A LA PLAGE

—Chéri... regarde... mais regarde donc quand je me baigne... observe comme je fais des progrès. Je suis vraiment comme un poisson.

—Oui, grogne-t-il, mais les poissons sont muets.

* * *

AVANT LE DINER

—Comment, j'attends le dîner, je dois sortir pour affaires, et tu as bavardé plus d'une demi-heure avec madame Ygrec devant ta porte.

Madame X... se tourne et, brusquement:

Elle n'avait pas le temps de rentrer.

* * *

QUITTES

—Pourrais-tu me prêter cent dollars?

—Cent dollars? fait le mari, un peu contrarié. C'est que... que je n'en ai que cinquante.

—Donne-les moi. Tu me devras cinquante dollars... Et, au fait, puisque moi aussi je te devrai cinquante dollars... nous serons quittes!

* * *

L'EMBARRAS DU CHOIX

Chez un charcutier, entre un bonhomme avec un copain pour y acheter du jambon:

—Plus de jambon, monsieur, mais... (montrant du veau piqué) voici quelque chose d'analogue... ou, encore, du saucisson.

Le type, interrogeant son camarade:

—Alors, on prend du saucisson ou de l'analogue?

VOUS SOUVIENT-IL ?

La "Presse" écrivait, le 9 mai 1907, il y aura 10 ans demain :

L'Automobile Club of Canada demande la construction de bonnes routes dans la province de Québec.

La reine Victoria, d'Espagne, a donné naissance aujourd'hui à un fils qui portera le titre de prince des Asturies.

Le gouvernement d'Ontario a confié à une commission le soin de faire une refonte des statuts de la province.

On lisait dans la "Presse", le 9 mai 1917, il y aura 30 ans demain :

La Chambre des députés de Chine refuse de déclarer la guerre à l'Allemagne.

On annonce officiellement que le maréchal Joffre, arrivé à New York ces jours derniers, viendra à Montréal.

Treize sous-marins autrichiens ont été coulés par les Italiens dans la Méditerranée depuis trois semaines.

La "Presse" relatait, le 9 mai 1927, il y aura 20 ans demain :

On est sans nouvelles des aviateurs Nungesser et Coli, partis de France ces jours derniers pour traverser l'Atlantique.

La population actuelle du Canada, d'après les dernières statistiques fédérales, est de 9,389,300 âmes.

M. Edouard Montpetit a été élu président du Cercle universitaire.

La "Presse" écrivait, le 9 mai 1937, il y aura 10 ans demain :

Onze raids aériens nationalistes en moins de 5 heures ont ravagé les faubourgs de Bilbao aujourd'hui.

Le maréchal Toukhachevsky a été nommé gouverneur militaire de la Volga.

Alphonse Costa, l'un des fondateurs de la république du Portugal, est décédé, à Paris.

LA SANTÉ POUR TOUS

L'insomnie

A notre époque moderne, il est nécessaire de passer environ un tiers de notre temps à dormir. Le sommeil semble être un état d'auto-hypnose durant lequel le corps peut se reposer et surmonter les effets des poisons que la fatigue a accumulés durant les heures d'activité. Durant le sommeil, les cellules nerveuses se restaurent et se rechargent.

L'incapacité de dormir peut dépendre de causes purement mentales. Beaucoup de gens disent qu'ils se sentent endormis lorsqu'ils se mettent au lit et qu'ensuite, ils sont complètement éveillés. Si une personne croit qu'elle s'endormira aussitôt la tête sur l'oreiller, c'est ce qui arrivera généralement. Cependant, il y a plusieurs causes physiques et mentales qui donnent lieu à l'insomnie. Parmi celles-ci, il faut mentionner l'irritation de l'appareil digestif.

L'usage de mauvaises combinaisons d'aliments au repas du soir qui cause une accumulation de gaz est une des causes principales de l'insomnie. Dans ce cas, un lavement à l'eau chaude apportera souvent un soulagement immédiat. Un matelas défectueux, le bruit et les soucis peuvent aussi causer l'insomnie. Bien souvent, il faut attribuer cet état de veille à l'insuffisance d'exercices de nature à fatiguer les muscles. L'insomnie se trouve plutôt chez ceux qui travaillent avec leur cerveau. Elle est rare chez les travailleurs manuels.

Les causes psychologiques de l'insomnie sont mieux comprises aujourd'hui que dans le passé. Le sujet qui passe la journée à maugréer, qui n'est pas satisfait de son sort et qui est toujours mécontent aura de la difficulté à dormir profondément. Le remède dans ces cas est une question de réadaptation.

Les journées sont longues et les années sont courtes, pour l'homme oisif. (DIDEROT)

L'ACTIVITE MARITIME

21 océaniques en notre port

Accélération après le ralentissement. — Inauguration à Trois-Rivières.

Le ralentissement qu'a subi le mouvemnet maritime local, à la fin de la semaine dernière, a graduellement fait place à un regain d'activité.

En comptant les arrivages d'hier, 21 cargos sont amarrés au port de Montréal, en train de refaire leur cargaison de produits canadiens, dont la plus grande partie est à destination de l'Australie, de la Nouvelle-Zélande et des Indes.

Le "City of Eastbourne", cargo de la compagnie Ellerman & Hall, prend plus de 8,000 tonnes de marchandises, dont du papier journal et des parties d'automobile, pour les villes d'Auckland, Wellington, Littleton et Dunedin. Ce cargo quittera Montréal le 21 du courant.

En partance pour Bombay

Le plus gros vaisseau à nos quais est le "Lambrook". Ce cargo anglais, jaugeant 7,038 tonneaux, est arrivé de Falmouth sans aucune cargaison. Entre autres marchandises, il est à charger 4,000 tonnes de farine, destinées à Bombay.

Le "Lambrook" quittera Montréal vers la fin du mois et atteindra les Indes en passant par le canal de Suez et la mer Rouge.

Le "Manchester City", de la compagnie Manchester Liners, a accosté mardi au quai de la Furness-Whitty, arrivant d'Angleterre avec 12 passagers et une cargaison de produits anglais.

A Trois-Rivières

On mande de Trois-Rivières l'inauguration d'une saison prometteuse, surtout dans le domaine du transport du grain. Une première barge des grands lacs, "Charles-R. Huntley", est arrivée avec sa cargaison de blé, suivie de près par une seconde. "Blue River", et hier on attendait l'arrivée du fréteur américain "Arthur Riggs", qui est le premier vaisseau à faire, cette année, son chargement de blé à l'élévateur de Three Rivers Grain & Elevator.

Arrivé à Trois-Rivières avec une cargaison de soufre, le cargo américain "Captain-Jones" est parti mardi avec une cargaison de papier journal à destination de l'Europe.

Les bateaux des grands lacs

Si la navigation a connu un faible ralentissement, quant aux transports transatlantiques, la navigation fluviale et celle des grands lacs n'a jamais cessé de croître.

Les barges et les caboteurs affluent vers les canaux, provoquant une circulation ininterrompue dans les deux sens.

Installation bientôt terminée

Sherbrooke, 8. (D.N.C.) — Selon M. Vincent G. Grace, trésorier et conseiller juridique de la "Pacific Gas" de New-York, de passage à l'hôtel de ville mardi, l'installation du système du gaz propane à Sherbrooke devrait être terminée entre le 1er et le 15 août prochain. M. Grace est venu à Sherbrooke signer avec les autorités municipales, le contrat de vente du système et des accessoires et il précède de quelques jours l'ingénieur en chef de la compagnie, M. Francis A. Drake, qui viendra préparer les voies à l'installation de la machinerie.

Répartition d'un octroi

Sherbrooke, 8. (D.N.C.) — Le comité des parcs a recommandé au conseil que le montant de $5,000 voté au règlement 664 pour travaux de nivelage et aménagement aux parcs, soit divisé comme suit: Jacques Cartier, $3,000 et S.-Alphonse, $2,000. Aussi, que la cité fournisse l'eau gratuitement pour l'arrosage des pelouses et fleurs de cimetières suivants: S.-Michel, Elwood et Prospect.

VOS OREILLES SONT-ELLES À MOITIÉ INERTES ?

Entendez-vous sans comprendre ?

Si vos oreilles sont **à moitié inertes** vous avez besoin d'exercice et d'un stimulant pour les rendre **tout à fait vivantes.** Or seul l'appareil auditif Western Electric (produit par les fabricants de téléphone Bell) peut vous donner l'amplification de **haute fréquence** requise pour rendre les mots CLAIRS et stimuler pleinement les nerfs acoustiques.

Venez aujourd'hui en juger par vous-même.

Batteries et moules pour l'oreille pour appareils de toutes marques

REYNOLDS EARPHONE CO.
1253 AVE McGILL COLLEGE, MONTREAL, P.Q. LA. 0594

Économisez!
VOYAGEZ PAR
AUTOBUS

MONTREAL à	Passage Simple	TAUX Aller et retour (5-Jours)	Aller et retour (180-Jours)
Voyages Quotidiens			
2 Québec	$4.25	$7.00	$7.65
7 Trois-Rivières	2.25	3.65	4.05
5 Sherbrooke	2.50	4.00	4.50
8 Joliette	1.00	—	1.80
3 Montebello	2.00	—	3.60
3 Hull	2.60	4.20 (3-Jours)	4.70
3 Shawinigan Falls	2.60	4.00	4.70
3 Grand'Mère	2.70	4.25	4.90
4 St-Eugène	1.50	2.25	2.70
4 Ste-Rosalie	1.05	1.60	1.90
4 St-Germain	1.70	2.55	3.10
4 Drummondville	1.85	2.80	3.35

(Taxe de transport en plus)

Pour informations complètes, veuillez consulter votre Agent local, ou téléphoner

PL. 7141

LA COMPAGNIE DE TRANSPORT PROVINCIAL

1188 ouest, rue DORCHESTER MONTREAL

LES MAGASINS
VICTORIA
VOUS OFFRENT TOUJOURS UN GRAND CHOIX DE PRODUITS FRAIS

CAFE VICTORIA en FEVES ou MOULU Sac 1 lb 48¢
Le CHOIX DES CONNAISSEURS

MUFFETS 2 pqts 19¢
BISCUITS CHRISTIE MILK LUNCH lb 23¢

CACAO PERFECTION Boite 16 onces 29¢
CHIPSO GROS PAQUET 27¢ PETIT PAQUET 11¢

Sauce Perfection Worcestershire Bout. 6 oz 10¢
All Bran Gros pqt 23¢
Cornflake Quaker Pqt 9¢
Poudre à pâte Victoria Bte 16 oz 23¢
Nouilles aux oeufs Catelli fines ou grosses Pqt 15¢

6 PAQUETS DE GRAINES DE FLEURS VAUGHAN
UNE VALEUR DE $1.15 À VOTRE PORTE POUR SEULEMENT 15c
Procurez-vous un coupon gratuit, à votre magasin!
"SPARKIES" Blé Soufflé QUAKER
2 pour 15¢

Poudre de savon Savol Pqt 27¢
Ammoniaque Kemonia pqt 12 oz 2 pr 25¢
Farine de sarrasin Aunt Jemima Pqt 18¢
Cream of Wheat Pqt 14 oz 14¢
Moutarde préparée French 9 oz 2 pr 25¢

AMPOLLINA TEINTURE EN TUBE
Toutes les couleurs — LE TUBE . . . 15¢

Trend Wonder Washer
• Concentré — employez-en 3 fois moins que si c'était du savon!
• Inodore!
• 16 onces dans chaque paquet!
• Coupe la graisse — la vaisselle RELUIT — pas de cerne graisseux dans le plat!
pqt 29¢

THÉ NOIR MARQUE VICTORIA
SA QUALITE EST INSURPASSABLE..
Paquet métallique ½ livre 45¢

Chambre des Communes

Déséquilibre entre la taxation et le revenu

L'hon. Earl Rowe déclare que la taxation est de 20.49 pour cent du revenu national. — En 1938, elle était de 8.55 pour cent.

Opposé à l'immigration

M. Liguori Lacombe soutient que le premier devoir du gouvernement est de procurer du travail à tous les Canadiens.

Ottawa 8, (P.C.) — L'hon. Earl Rowe (prog. cons. de Dufferin-Simcoe) a accusé le gouvernement "d'inefficacité et d'extravagance effrénée", en précisant que son taux courant de taxation est de 20.49 pour cent du revenu national en comparaison avec 8.55 pour cent en 1938.

Participant au débat sur le budget, M. Rowe a déclaré que la taxation doit être en proportion du revenu national et qu'un budget gouvernemental se juge à la lumière de cette vérité. L'administration actuelle, ajoute-t-il, impose des taxes trop lourdes bien que le revenu national soit présentement plus élevé que durant les années précédant la guerre.

Ont également pris part au débat, MM. Ross Thatcher (C.C.F. de Moose Jaw) ; Liguori Lacombe (ind. de Laval-Deux-Montagnes) ; Réal Caouette (créditiste de Pontiac), et le révérend Dan McIvor (lib. de Fort William).

Durant la période de temps consacrée aux questions des députés, le ministre du travail, l'hon. M. Mitchell, annonça que quelques centaines de vétérans polonais arriveront au Canada d'ici deux semaines et qu'ils seront employés sur des fermes.

M. Georges McIlraith, secrétaire parlementaire du ministre de la reconstruction, le très hon. M. Howe, apprit à la Chambre que la production de ciment a atteint le niveau le plus élevé de son histoire et que les vétérans sont les premiers clients à être servis.

M. R.-W. Mayhew, secrétaire parlementaire du ministre des finances, l'hon. M. Abbott, a prédit que si l'état de la température est normal, la production de la betterave à sucre en 1947 sera supérieure à celle de 1946 laquelle fut 30 pour cent plus abondante que la moyenne de 1935 à 1939.

Impôts encore trop élevés

M. Earl Rowe se fait l'écho des hommes d'affaires en disant que ceux-ci s'alarment du fait que le budget ne contient pas une réduction plus généreuse des impôts. Le gouvernement, dit-il, a oublié le contribuable au modeste revenu. Il aurait pu effectuer une réduction générale de 33 et un tiers pour cent comme l'a suggéré l'hon. John Bracken, leader du parti progressiste conservateur.

Mais, continue M. Rowe, les impôts ne peuvent être réduits alors que l'inefficacité et l'orgie des dépenses règnent. Le nombre exagéré de fonctionnaires et de bureaucrates encore à la solde du gouvernement est l'une des principales raisons des impôts élevés.

Réclamant la suppression des impôts indirects, le député rappelle qu'au début de la guerre, le très hon. M. Ilsley, alors ministre des finances, avait reconnu que ces taxes n'équivalaient pas à grand chose. Si ces impôts ne valaient guère, lorsque nous étions en guerre, reprend-il, ils valent encore moins aujourd'hui, alors que le gouvernement se flatte d'un surplus.

Même si le gouvernement n'a l'intention de maintenir ces impôts que jusqu'à la veille d'une élection générale, il peut certainement se permettre de supprimer les taxes sur les eaux gazeuses et les bonbons.

En terminant, M. Rowe affirme que le rendement des impôts indirects sera beaucoup plus élevé cette année, parce que le niveau des prix est haussé.

Le rév. Dan McIvor réclame la suppression de la taxe de 25 pour cent sur les articles de joaillerie et les joncs de mariage.

En référant aux relations entre les provinces et le gouvernement central, il affirme que le Canada constitue une grande famille et que l'autorité doit être centralisée à Ottawa plutôt que dans chacune des provinces.

M. Thatcher résume ses remarques en français

M. Ross Thatcher, député C.C.F. de Moose-Jaw, a terminé son discours par les mots français que voici et qui résumeront la partie anglaise de son discours.

"Je voudrais maintenant dire quelques mots en français afin de faire ressortir la conclusion suivante: le budget a déçu l'espoir du peuple canadien à cette période critique sur trois points principaux.

"Premièrement, il n'a pas allégé le fardeau des taxes chez les petits salariés; deuxièmement, il n'a pas proposé de projets de services sociaux; troisièment, il n'a pas proposé de plans définis pour éviter une crise de chômage."

Plusieurs voix: Très bien!

M. Thatcher: En résumé, monsieur l'orateur, il n'a pas assuré la sécurité matérielle du peuple de cette nation.

Plusieurs voix: Très bien!

M. Liguori Lacombe

"Les réductions d'impôt dont on fait si grand état sont en grande partie illusoires. Le petit salarié est toujours le plus lourdement atteint. Y a-t-il un père de famille qui puisse vivre convenablement avec les siens dans la situation qui lui est faite par le présent budget? Le gouvernement se limite à réduire l'impôt quand il devrait le faire disparaître relativement au petit salarié", dit M. Lacombe.

"Je désire attirer l'attention du gouvernement sur l'augmentation considérable du coût de la vie. On semble tout mettre en oeuvre pour aider l'inflation. Le gouvernement n'a-t-il pas procédé à l'abolition de la prime payée au producteur de lait? Il l'a fait, malgré un vote de la Chambre des communes".

"Le gouvernement a refusé de déclarer illégal le parti communiste. Tim Buck a parlé récemment en Angleterre pour décrier son pays et jeter l'injure au Canada à la face du monde. Tim Buck est en liberté. On ne l'a pas supprimé lui. Mais on supprime le comté de Laval-Deux-Montagnes. Le parti libéral ne peut permettre qu'un député qui respecte sa parole et le mandat qu'il a reçu de ses électeurs reste dans son chemin".

Abordant ensuite la question de l'immigration, M. Lacombe demande

A SUIVRE SUR LA PAGE 8

Inscription du parti refusée

Le comité des élections rejette la désignation du parti sur le bulletin de vote.

Ottawa, 8, (P.C.) — Le comité parlementaire des élections s'est prononcé contre l'inscription, sur les bulletins de vote, du parti auquel appartient un candidat aux élections fédérales.

M. P.-E. Côté, lib. de Montréal-Verdun, président du comité, a produit des lettres d'électeurs demandant qu'une telle inscription soit faite.

M. J.-R. MacNicol, prog.-cons. de Toronto-Davenport, a souligné que des électeurs demandent au sous-officier rapporteur à quel parti appartient tel ou tel candidat, mais il n'est pas autorisé par la loi à lui donner ce renseignement.

M. Angus MacInnis, C.C.F. de Vancouver-Est, déclare qu'il serait préférable d'inscrire le nom du parti.

M. Wilfrid Gariépy, lib. des Trois-Rivières, ne veut aucune modification. Il rappelle qu'il y eut, à la dernière élection, 6 candidats dans son comté dont plusieurs se sont présentés sous les couleurs libérales. Cela prêterait à confusion, si le mot "libéral" était inscrit en regard de chacun de leurs noms.

M. P.-E. Côté renchérit en disant qu'il y eut 11 candidats dans son comté, dont plusieurs libéraux.

Numéro retranché

Le comité décida de retrancher sur les bulletins de vote le numéro inscrit devant le nom des candidats, de placer en premier lieu le nom du candidat et ensuite son prénom en caractères réduits.

A la suite d'une recommandation de M. Jules Castonguay, président des élections, le comité a adopté un nouveau sceau sur les boîtes de scrutin. On emploiera désormais le même sceau de métal qu'utilisent les compagnies de chemin de fer pour sceller les fourgons à marchandises.

On a utilisé jusqu'ici des cadenas. Quand ils sont de bonne qualité, il en disparaît une certaine quantité d'une élection à l'autre. Et quand ils sont de qualité inférieure, cela n'est pas satisfaisant.

Une élection générale requiert 40,000 boîtes de scrutin. Celles-ci subiront une légère modification pour les adapter au nouveau sceau. Les boîtes sont fabriquées dans les pénitenciers.

La Chambre se renseigne

Ottawa, 8. (P.C.) — Voici les réponses fournies, hier, par le gouvernement aux demandes de renseignements des députés.

Les impôts furent moins lourds en 1946-47, mais le coût de perception fut de $2 millions plus élevé que durant l'année précédente. Il en coûta $13,668,380 en frais de perception en 1946-47 et $11,796,-342 l'année précédente.

Voici la repartition de ces frais. Les chiffres de 1945-46 sont entre parenthèses. Salaires, $12,116,038 ($10,316,052); dépenses, $1,473,685 ($1,445,266); frais légaux $78,656 ($35,023); administration du bureau chef, $1,985,011 ($1,778,223).

Il en coûta $4,825,901 en Ontario et $13,732 au Yukon.

* * *

La France, la Belgique et la Hollande ont exigé des réclamations s'élevant à plus de $60 millions représentant des dépenses encourues par ces gouvernements pour le compte des armées canadiennes. Il s'agit principalement de frais de transport, de logement, de vente de marchandises et de travaux exécutés par la population. Ces réclamations ont été soldées dont $33,881,071 à la Hollande, $25,928,509 à la Belgique et $393,650 à la France.

Les comptes de banque des gouvernements de France et de Belgique au Canada ont été crédités pour la somme entière, tandis que la Hollande a reçu $29,381,107 de marchandises et de matériel des magasins militaires canadiens, $4,-400,000 de fournitures achetées par l'armée hollandaise au Canada et $100,000 en argent.

Des crédits d'exportation consentis à la France pour un montant de $242 millions, celle-ci a reçu $160,-400,000; la Belgique a reçu $51 millions de son crédit de $100 millions, la Hollande a reçu $82,137,000 de son crédit de $125 millions.

* * *

Le coût d'entretien des hôpitaux au Canada croît sans cesse. En 1942, cette dépense fut de $53,380,815; en 1943, de $59,402,789; en 1944, de $68,939,717 et en 1945, de $74,059,491.

C'est dans l'Ile du Prince-Edouard que le coût quotidien d'un hospitalisé est le moins élevé, tandis qu'en Colombie britannique il est le plus onéreux.

Le coût moyen par patient pour tous les hôpitaux canadiens en 1945 fut de $4.45 par jour; de $3.66 pour l'Ile du Prince-Edouard; de $3.93 pour la nouvelle-Ecosse; de $3.97 pour le Nouveau-Brunswick; de $4.40 pour Québec; de $4.50 pour l'Ontario; de $3.93 pour le Manitoba; de $4.00 pour le Saskatchewan; de $4.83 pour l'Alberta, et de $5.12 pour la Colombie-Britannique.

Le gouvernement n'a fait aucune offre aux gouvernements provinciaux avec lesquels il a conclu des ententes fiscales en 1945 en ce qui touche l'application du programme national de santé. Très peu d'argent a été dépensé en vue de la mise en plan de ce programme. Il en a coûté que $837 en 1943-44; $1,958, en 1944-45 et $394, en 1945-46.

AU SENAT

Inconvénients des contrôles

Le bill "omnibus" est vivement critiqué par quelques sénateurs.

Ottawa, 8. (D.N.C.)—C'est l'hon. C.-G. Ballantyne, progressiste conservateur de Montréal, qui a ouvert, au sénat, le débat sur le "bill omnibus" par lequel le gouvernement veut prolonger d'un an certains contrôles établis durant la guerre. Le sénateur montréalais a réitéré l'opposition déterminée de son parti à toutes les formes de contrôles économiques, en exceptant peut-être le contrôle des loyers, mais en se remandant si même cette régie ne pourrait pas être abolie sans inconvénient. M. Ballantyne est convaincu que la suppression des régies entraînerait une augmentation de la production et de l'embauchage et, par voie de conséquence, une diminution du coût de la vie.

Trois sénateurs libéraux, les hon. T.-A. Crerar, du Manitoba, Arthur Roebuck, de Toronto, et W.-A. Buchanan, de Lethbridge, se sont élevés contre le maintien des restrictions imposées sur les déplacements de canadiens d'origine japonaise à l'intérieur du pays, puisque ces gens sont sujets britanniques et citoyens canadiens. L'hon. G.-P. Burchill, libéral du Nouveau-Brunswick, réclama une enquête sur l'industrie du bois dans les provinces maritimes, dans le but d'obtenir une augmentation de prix comme en ont obtenu les producteurs de bois de la Colombie britannique. L'hon. Gerald White, progressiste conservateur d'Ontario, proposa l'ajournement du débat.

Pas d'état d'urgence, dit le sénateur Ballantyne

Après que l'hon. J.-W. de B. Farris, libéral de Vancouver, eut proposé la seconde lecture du projet de loi, le sénateur Ballantyne ouvrit le débat en exprimant l'opinion qu'il n'existe aucun état d'urgence au pays et qu'il n'y a par conséquent aucune nécessité de soumettre un bill de ce genre au parlement. Il cita l'exemple des Etats-Unis, où le président Truman vient d'annoncer que les contrôles ne seront pas rétablis.

Selon le sénateur Ballantyne, les industriels, qui ont si volontiers transformé leurs établissements en usines de guerre, attendent avec impatience le jour où ils pourront administrer leurs propres affaires sans être soumis à la règlementation. Il croit qu'en présentant ce bill, le gouvernement obéit aux désirs d'une minorité, non de la majorité. Il soupçonne les membres du cabinet d'avoir subi l'influence des contrôleurs qui sont à l'emploi du gouvernement et dont un trop grand nombre reste encore en fonctions.

Passant au contrôle des prix, M. Ballantyne reproche au gouvernement actuel d'être injuste à l'endroit du gouvernement d'union qui dirigea l'effort de guerre du pays en 1917, lorsqu'on compare la hausse des prix qui s'est produite à cette époque à celle qu'on connait aujourd'hui. Il souligne que pour maintenir les prix à un plus bas niveau, le gouvernement a dû dépenser des millions de dollars que le public a payés en définitive sous forme d'impôts.

Mesure passagère, dit l'hon. M. Farris

Le parrain du bill, l'hon. J.-W. de B. Farris, libéral de Vancouver, exprima sa satisfaction de ce qu'on en soit arrivé au moment où l'exercice des pouvoirs d'urgence est à son déclin. Il attira l'attention de ses collègues sur le fait qu'en vertu de ce projet de loi le gouvernement n'aura pas l'autorité d'émettre d'autres décrêts ministériels que ceux qui sont déjà en vigueur. Un grand nombre des pouvoirs exercés durant la guerre sont déjà abolis et le reste s'en va graduellement. Le seul but du projet de loi, c'est de prolonger durant la période de transition certains pouvoirs dont l'exercice reste essentiel pour quelque temps encore.

Le sénateur de Vancouver fit observer qu'à la Chambre des Communes, l'Opposition des conservateurs et celle de la C.C.F. s'annuleraient virtuellement.

Le sénateur Crerar exprima aussi l'espoir que les régies qui subsistent ne dureraient pas trop longtemps, car il ne voudrait pas que les jeunes s'y habituassent et perdissent ainsi leur amour de la liberté. Mais il admet que certains contrôles sont nécessaires et devront durer une année, peut-être davantage pour quelques-uns. C'est le cas de la régie des loyers, qui devra être maintenue aussi longtemps que les conditions ne seront pas redevenues normales, afin d'éviter des augmentations de loyers qui créeraient du malaise social.

Le sort de l'industrie du bois

Le sénateur Burchill fit un tableau de la situation de l'industrie du bois dans les provinces maritimes, où la production a monté de 420,-000,000 à 632,000,000 de pieds de 1939 à 1946, mais où les exportations ont diminué d'une façon inquiétante par suite des contrôles. Les provinces maritimes devraient, à son avis, bénéficier d'une hausse comme celle qui a été accordée récemment au bois de la Colombie-Britannique.

Le sénateur Roebuck soutient que l'abolition du contrôle des loyers entrainerait un désastre, un scandale, à cause de l'augmentation verticale des loyers qui en résulterait et des évictions qui s'ensuivraient. Il proteste ensuite contre le sort fait aux Japonais, disant que les mesures qu'on leur applique sont "antilibérales".

Le sénateur Buchanan s'est aussi prononcé contre l'imposition de restrictions aux mouvements des Japonais du Canada. Ce serait un manque de parole à l'endroit de gens à qui on a accordé la citoyenneté canadienne, soutient-il.

Avant de s'ajourner à cet après-midi, le sénat a admis en première lecture le projet de loi modifiant la loi sur l'immigration et révoquant la loi relative à l'immigration chinoise.

Nominations annoncées à la banque du Canada

Ottawa, 8. (D.N.C.) — La banque du Canada a annoncé la retraite de M. K. Frederickson, agent de la banque à Toronto, et la nomination de M. E. Fricker, pour lui succéder.

M. Frederickson était entré au ministère des finances, en 1908. Nommé assistant receveur-général à Toronto en 1925, il passa à la banque dès 1935, et il est demeuré depuis son agent à Toronto. M. Fricker, qui était autrefois chez H.-B. Housser and Company, devint le vérificateur de la banque en 1935. En 1941, il fut nommé régistraire des certificats d'épargne de guerre et, en cette qualité, fut chargé d'organiser l'administration de l'émission et du remboursement des timbres d'épargne de guerre et des certificats.

On annonça en même temps la nomination de M. E. Metcalfe comme vérificateur. M. Metcalfe est entré à la banque en 1935, doté de l'expérience des affaires de banque commerciale et de placement. Il est passé à divers services et il était, depuis 1944, chargé de l'agence à Ottawa.

Pour les enfants des militaires

Ottawa, 8. (D.N.C.) — Le ministère de la défense nationale vient d'autoriser l'établissement d'écoles pour les enfants des militaires des forces armées canadiennes, postés dans les centres d'instruction où les conditions d'éducation sont défavorables. C'est ce qu'a annoncé aujourd'hui l'hon. M. Brooke Claxton.

Un ordre récent voit à l'établissement de ces écoles dans trois stations de l'armée, à Shilo (Man.), Borden (Ont.) et Barriefield (Ont.). On projette aussi d'établir une école à Fort Churchill (Man.) et les autorités militaires sont présentement en pourparlers avec le ministère de l'éducation du Manitoba pour obtenir un instituteur.

Dans les centres où les enfants peuvent se rendre à l'école locale, mais où l'on exige des frais spéciaux pour les enfants non-résidents, le ministre pourra, au lieu d'établir une école, rembourser aux parents habitant les logements de personnes mariées les frais demandés.

Si vous souffrez de DEVIATION vertébrale



la négliger serait vous exposer à des ennuis sérieux. Eloignez-les en portant l'appareil orthopédique approprié à votre cas.

★

SPECIALITES : Appareils orthopédiques — Bandes herniaires — Ceintures abdominales. — Bas élastiques, etc.

Demandez notre questionnaire sur l'HERNIE

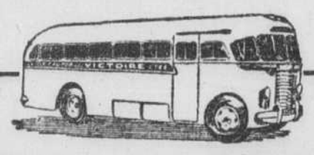
C. MARTIN Enr'g

48 EST, RUE CRAIG

Un seul studio — Aucune succursale

Mlle Corinne Martin, propriétaire.

Dépt. 8, Montréal — HA. 3727



REPRISE des SERVICES

JEUDI LE 8 MAI

MONTREAL — ST-LAZARE — STE-MARTHE — STE-JUSTINE

Horaires améliorés

2 départs tous les jours.

4 départs les samedis.

Pour Renseignements

LA CIE D'AUTOBUS VICTOIRE LIMITEE

15, rue BERNARD EST

TAlon 7229 TAlon 7229

Avant de composer, ATTENDEZ



de percevoir **LE SIGNAL SONORE**

SINON... vous n'obtiendrez AUCUN RÉSULTAT ou un NUMÉRO ERRONÉ

LA COMPAGNIE DE TÉLÉPHONE BELL DU CANADA

HEURES D'AFFAIRES:
9 h. 30 a. m. à 5 h. 30 p. m. —
Ouvert toute la journée le samedi.

CHEZ **Simpson**



"Cruisair" importé — 42" de largeur

Beau tissu infroissable qui se coud à merveille. — Idéal pour vêtements d'été. — Lavable ..... La verge **2.25**

Pas de commandes postales ni téléphoniques.

Etoffe mélangé bengaline importée

42" de largeur

Simpson vous offre — à bon marché — cette excellente étoffe, merveilleusement appropriée pour la confection de chic costumes, jupes, pantalons sport ou robes tailleur ..... La verge **2.95**

Pas de commandes postales ni téléphoniques.

Filés unis et imprimés

Choix de plusieurs dessins et de teintes unicolores. Quelques-uns sont infroissables; tous sont lavables. Tout désignés pour cette robe d'été supplémentaire .. La verge **.79 à 1.19**

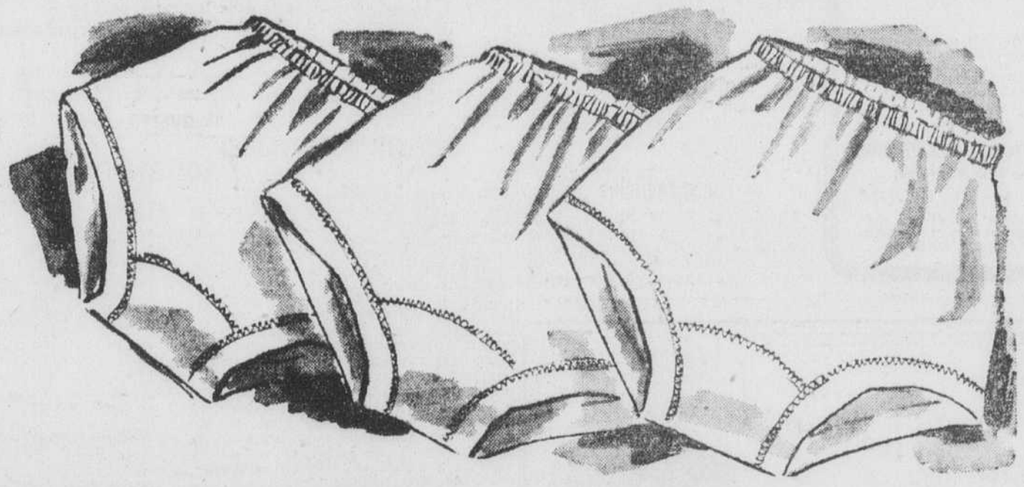
Pas de commandes postales ni téléphoniques.

Longueurs de robes. 2½ à 4½ verges

Nous avons un assortiment considérable de filés et crêpes unis et imprimés de textures diverses. Vous n'aurez que l'embarras du choix parmi une variété de dessins tous plus jolis les uns que les autres. — Vendredi ..... **1.49 à 9.95** LA LONGUEUR

Pas de commandes postales ni téléphoniques.

SIMPSON — Rayon des tissus, au quatrième.



15,000 CALEÇONS COURTS POUR ENFANTS

Nous avons eu la bonne fortune de nous procurer un autre lot de caleçons courts pour enfants. En fort coton mercerisé. Fourche double, jambe française et bande élastique à la taille. Lavables et durables. Venez en acheter plusieurs vendredi.

TAILLES : 2 à 6, **37c**

TAILLES : 8 à 12, **43c**

6500 PAIRES DE BAS COURTS EN COTON ET RAYONNE POUR ENFANTS

Pointures: 6 à 8½ — LA PAIRE

Jolis bas courts en rayonne. Haut extensible assurant un ajustement parfait à la cheville. Blancs et charmantes nuances pastelles se mariant à ravir avec les vêtements d'été des petits. **27c**

Commandes téléphoniques acceptées jusqu'à 9 h. ce soir.

PL. 7221

SIMPSON — Au cinquième.

THE ROBERT SIMPSON MONTREAL LIMITED

Le chemin de la prospérité

Il consiste en une production libre et abondante, selon M. Bracken.

Ottawa, 8. (D.N.C.) — Le contrat sur le blé conclu entre le Canada et la Grande-Bretagne a été la cause de la faillite de la récente conférence internationale sur le blé, parce que le gouvernement canadien avait accepté $1.00 le boisseau pour les ventes futures au marché britannique, tandis que les Etats-Unis ne voulaient pas se conformer à un prix aussi faible au nom de ses fermiers.

Le leader progressiste conservateur, M. John Bracken, a porté cette accusation contre le gouvernement libéral, hier soir à la radio, dans un discours portant sur divers aspects du budget. M. Bracken a soutenu que les contrats pour l'exportation de vivres canadiens en Grande-Bretagne s'opposent catégoriquement à l'établissement du commerce multilatéral qui serait pour le Canada le seul moyen d'équilibrer le déficit dangereux de ses comptes courants envers les Etats-Unis.

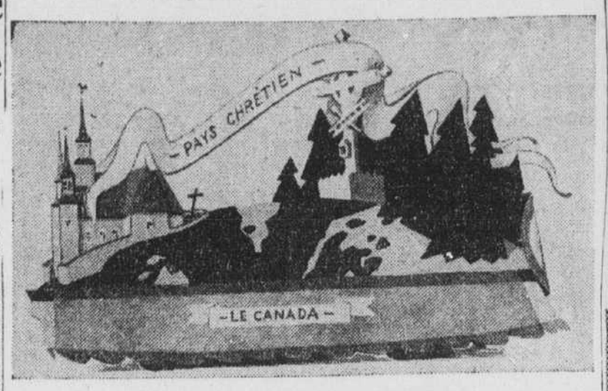
M. Bracken a fortement attaqué le budget ,affirmant que le peuple a été induit en erreur, quand on lui a dit que la réduction d'impôts sur le revenu était de 29 pour cent. "La véritable réduction pour cette année, dit-il, sera seulement la moitié de ce qu'on dit. Ce sera une réduction de 14 et demi pour cent, parce qu'aucune réduction n'entre en vigueur avant le mois de juillet prochain."

Le chef progressiste conservateur a condamné avec énergie les dépenses du gouvernement, affirmant qu'après trois années de paix, le budget impose encore des taux de $2,200,000,000, soit seulement $300,000,000 de moins que durant les pires années de guerre.

"Le gouvernement, dit M. Bracken, est incapable de retourner à la pratique des vieilles vertus d'efficacité et d'épargne. Le résultat est que l'initiative des citoyens est écrasée. On tue la volonté de l'individu qui veut organiser sa propre sécurité. La production libre et abondante est paralysée".

M. Bracken condamne le gouvernement de laisser en vigueur, pour huit mois de plus, la taxe sur les surplus de bénéfices, disant qu'elle détruit la production qui, seule, pourrait faire baisser les prix au Canada. "Une aile du parti libéral, dit-il, s'est alliée à la C.C.F. dans une conspiration contre les entreprises canadiennes. Votre coût de la vie augmente beaucoup plus rapidement que vos taxes ne diminuent. Cela se produit parce que le gouvernement bloque la route qui conduit à la véritable prospérité: c'est-à-dire une production libre et abondante."

Cortège de la Saint-Jean-Baptiste



LE CANADA, PAYS CHRETIEN

Ce char représente une portion du globe terrestre sur laquelle apparait le Canada. Sur le devant du char, une modeste église comme l'on en trouve des centaines dans nos campagnes et dans nos villes; à l'arrière, une grande croix blanche, semblable à nos croix de chemin, s'élève au milieu de la forêt. Le char est précédé d'un groupe représentant les martyrs canadiens et les fanions portent: "Le Canada, pays chrétien, établi sur le sang des martyrs". Le Canada compte 53 évêchés répartis dans 11 provinces ecclésiastiques avec délégation apostolique à Ottawa.

Déséquilibre entre la taxation . . .

SUITE DE LA PAGE 7

au gouvernement d'être d'une extrême prudence s'il ne veut pas voir revivre l'époque de chômage et d'extrême pauvreté d'il y a quelques années.

"Aussi longtemps que nous serons dans l'impossibilité de fournir de l'emploi à nos nationaux, dit-il, fermons nos portes à toute immigration. Place pour les nôtres d'abord!"

Puis, parlant des relations fédérales-provinciales, M. Lacombe a déclaré: "Si le gouvernement central avait observé et observait la loi, toutes ces vaines discussions, ces conférences interminables se seraient avérées inutiles. Au mépris des prérogatives des provinces, le gouvernement fédéral ne cesse d'envahir depuis des années le domaine fiscal réservé aux provinces, en violant leur juridiction déterminée par la constitution. Le plus grave danger de l'heure est cette intervention du pouvoir central dans la perception des impôts attribués aux provinces par la loi."

Dette impossible à rembourser, dit M. Caouette

Le député de l'Union des électeurs de Pontiac, M. Réal Caouette, reproche au budget de négliger les pères de famille et les petits salariés et de faire ainsi du gouvernement l'instrument des puissances financières. Les gouvernements du passé n'étaient d'ailleurs pas meilleurs que le gouvernement actuel, selon lui, puisqu'à son avis, il a fallu une guerre pour mettre fin au chômage et rétablir la prospérité. Mais la dette nationale en a été portée à un niveau qui en rendra le remboursement impossible. Mais, la guerre terminée, le gouvernement n'a plus d'argent, le chômage reprend, ce qui n'empêche pas le ministre des finances de parler de prospérité.

M. Caouette proteste ensuite contre l'impôt qui frappe les tablettes de chocolat et les eaux gazeuses et proteste contre l'exportation des automobiles, ce qui oblige les Canadiens à recourir au marché noir, affirme-t-il. Puis, s'appuyant sur les encycliques, il réclame une honnête aisance pour tous à l'aide de paiement d'un dividende national à chacun, suivant la formule du crédit-social.

S'il était ministre des finances, M. Caouette enlèverait immédiatement aux banques privées le pouvoir de créer de l'argent à même le crédit de la nation. Il verserait à chacun un dividende de $100 par mois pendant six mois et presserait le peuple d'augmenter la production, à défaut de quoi le dividende ne serait pas renouvelé au bout de six mois et les taxes seraient augmentées. Il voit dans les subventions qui ont été versées durant la guerre une forme de dividende qui a contribué à augmenter la production, ce qui est la vraie richesse du pays.

Promu capitaine

Sherbrooke, 8. (D.N.C.)—Le lieut. Eugène Fortier, du service des incendies, vient d'être promu capitaine, s'étant classé premier aux examens de promotion à ce grade.

Un moyen pour retenir les Canadiens au pays

Ottawa, 8. (D.N.C.) — Le service de liaison entre employeurs et employés qu'offre le service national de placement par tout le pays constitue la meilleure arme de campagne contre l'émigration des jeunes Canadiens. C'est ce que déclare le ministre du travail, l'hon. Humphrey Mitchell.

"Ne sont pas nombreux les Canadiens qui ne préféreraient pas travailler et établir leur demeure dans leur pays natal, a dit le ministre. Plus les employeurs utiliseront le réseau du service national de placement, plus il y aura d'occasions à offrir aux jeunes Canadiens, et moins d'entre eux s'en iront prendre des emplois en dehors du pays".

Le ministre a fait remarquer qu'aux dossiers du service national de placement se trouvent plusieurs cas où de jeunes Canadiens doués et bien formés qui avaient décidé de s'employer aux Etats-Unis, ont changé d'avis pour accepter la situation qu'on leur offrait au Canada. Le plein usage du service de placement apporterait au moins la connaissance des occasions disponibles aux Canadiens dans leur pays avant qu'ils ne songent à le quitter.

Depuis quelque temps, souligne le ministre, les préposés au service national de placement ont tenté d'encourager les jeunes Canadiens à demeurer dans leur propre pays. Puisqu'un nombre considérable et très important de ceux qui quittent le Canada sont des diplômés d'université, on a fait une campagne intense durant les deux dernières années afin de trouver des occasions attrayantes pour le diplômé d'université et un emploi d'été pour le sous-gradué.

Les intérêts de Mlle Scott seront protégés

Ottawa, 8. (P.C.) — Le très hon. M. Mackenzie King a déclaré, hier, à la Chambre des communes, qu'il sera le premier à faire tout en son pouvoir pour protéger les intérêts de Barbara-Ann Scott, d'Ottawa, championne mondiale du patinage de fantaisie.

Le premier ministre a fait cette déclaration en réponse à une question de M. Karl Homuth, (P.C. de Waterloo-sud) qui avait demandé si le gouvernement a envoyé un cablogramme à notre représentant au comité des Jeux Olympiques, ou s'il avait l'intention de le faire, afin qu'il ne soit pas porté de préjudice aux intérêts de Mlle Scott, du fait qu'elle accepté le don d'une automobile de la part de la cité d'Ottawa.

Mlle Scott a annoncé, mardi, qu'elle retournerait la voiture à la ville d'Ottawa afin de ne pas amenuiser ses chances de participer aux olympiades de 1948.

M. H. Lascelles au bureau de revision

M. Hector Lascelles, membre du bureau des estimations foncières depuis plusieurs années, a été nommé temporairement, hier, secrétaire du bureau de revision, en remplacement de M. Albert Pérusse, récemment choisi par le conseil municipal pour succéder à M. A.-E. Hulse comme directeur du service des estimations. M. Lascelles occupera sa nouvelle fonction de façon temporaire, jusqu'au moment où la commission du service civil sera en mesure de fournir une liste d'éligibilité comportant les noms des candidats qui se seront qualifiés aux eramens exigés de ceux qui aspirent à ce poste. Si M. Lascelles est au nombre des éligibles, il est plus que probable que sa nomination sera alors confirmée de façon définitive.

L'annonce équivaut à une garantie formelle

Sherbrooke, 8. (D.N.C.)—Le juge Dorais Panneton, dans un jugement rendu en Cour de magistrat, a déclaré qu'une insertion dans les annonces classées d'un journal équivaut à une garantie formelle et qu'en un cas de ce genre, un délai de 6 mois est accordé pour réclamation. Se basant sur ces deux considérations, il a condamné le défendeur, Francis-J. McKenna, à payer au demandeur, Harold Lord, la somme de $107 et les dépens de l'action instituée à la suite de la vente d'un réfrigérateur défectueux. La vente a aussi été annulée.

Feu Mlle Lucile Wilson

Récemment ont eu lieu, en l'église Ste-Madeleine d'Outremont, les funérailles de Mlle Lucille Wilson, décédée à l'âge de 20 ans.



La défunte laisse son père, M. Napoléon Wilson; sa mère, née Martel (Lorenza); deux frères, Gilbert et François.

Précédé de deux landaus de fleurs, le convoi funèbre partit de la demeure de ses parents, 822, avenue Outremont, pour se rendre à l'église paroissiale, où la levée du corps fut faite par M. l'abbé Rosaire Caron, curé, qui chanta le service, assisté du R. P. Lévis Côté, O.M.I., et de M. l'abbé Gustave Gauthier. Au choeur, l'abbé Bernard Barrette. La collecte fut faite par MM. Paul Lorrain et Claude Martel.

Conduisaient le deuil, outre son père et ses frères, ses oncles, MM. Julien Martel, Hormisdas Boucher, le Dr J.-C. Wilson, Omer Wilson, J.-T. Walt, Alcide Messier et Evariste Paquin.

Dans le cortège, on remarquait MM. le Dr Léo Ladouceur, Jacques Martel, Roger Poupart, Conrad et Simon Boucher, Jean Lavallée, Maurice Bourdeau, J.-R. et Maurice Walt, A. Rodrigue, Lucien Rodrigue, Roger Lanlel, Osias Cardinal, A. Vincent, Victor Léger, Philippe Laurin, M. Bernatchez ,Lucien Guilbault, N. Vaillancourt, Yvon Normandin, O. Denis, A. Lefebvre, A. Beauparlant, D. Ducharme, R. Laberge, E. et R. Lemire, Henri Loiselle, Henri Charest, H. Longtin, V. Favreau, B. Brisebois, D. Lavallée, E. Lapierre, H. Mercure, Adonai Meunier, Maurice Gascon, E. Cabana, D. Dion, Emile Benoist, L.-H. Hébert, W. Quintin, A. Clerk, A. et Emile Théoret, Gabriel Archambault, H. McCready, Paul Chevalier, Jules Maillé.

On remarquait aussi les élèves finissants de 12e année de l'école supérieure Querbes, sous la direction des RR. FF. Toupin et Miron, C.S.V.

L'inhumation eut lieu à Richelieu, où un libera fut chanté.

Campagne de nettoyage



M. John Gougeon



M. André Gingras

MM. John Gougeon et André Gingras sont présidents respectivement du comité de publicité et du comité de la parade pour la campagne de nettoyage et d'embellissement qui aura lieu du 12 au 24 mai à Montréal, sous les auspices du Board of Trade, section cadette.

RESERVATIONS:
AVION—PAQUEBOT
CHEMIN DE FER
HOTEL
Voyages organisés aller et retour dans toutes les parties du monde. Consultez American Express pour obtenir TOUT "RENSEIGNEMENT" au sujet du service de voyage — itinéraires — et détails précis concernant visa et passeport.
AMERICAN EXPRESS
Travel Service
Immeuble Sun Life, LA. 6155
Protégez votre argent de voyage en faisant usage des chèques de voyages de l'American Express.

Pour Messieurs!
COMPLETS
du dernier chic
Nous vous invitons à venir voir notre vaste assortiment printanier de complets de la plus haute qualité. Vous y trouverez sûrement le vêtement nouveau que vous recherchez. Tailles 34 à 44.
UN SEUL PRIX
$25.00



COMPLETS POUR GARÇONS
Tweed Donegal ou chevronné, dans une variété de jolies teintes à la mode ce printemps. Deux pantalons longs. Grandeur 10 à 15 ans. Valeurs remarquables à ce prix.
$15
FONDEE EN 1904
Bonin FRÈRE LTÉE
VETEMENTS MERCERIE CHAUSSURES
901 est, rue Ste-Catherine (angle St-André)
HEURES DE FERMETURE:
VENDREDI A 9 HEURES ET SAMEDI A 7 HEURES

MAGASINS E-M STORES

FAITES BRILLER VOS PLANCHERS
Sans aucun frottage!
La cire SUCCES sèche brillante
20 oz 63¢
40 oz $1.10



CIRE A PLANCHER SANITAIRE SUCCES
SÈCHE BRILLANTE
POUR CIRER LES PLANCHERS DE BOIS DUR, TUILE, LINOLEUM ET PARQUETS DE CAOUTCHOUC
SUCCESS PRODUCTS COMPANY OF CANADA
QUEBEC MONTREAL PRESTON, ONT.
CIRE en pâte lb 63¢

CACAO PERFECTION
½ lb 14¢ — 1 lb 24¢

SPÉCIAUX
TOMATES CHOIX FORTUNE 28 oz 16¢
GARNITURE DE POMMES boite 20 oz 2 pour 23¢
OLIVES McLARENS PIMENTEES 6 oz 34¢
JUS DE RAISIN JORDANS 32 oz 49¢
CORN FLAKES KELLOGG la boite 3 pour 25¢

NETTOYEUR TREND
CONCENTRE
• Employez-en 3 fois moins que si c'était du savon!
• 16 onces dans chaque paquet!
• Inodore!
• Coupe la graisse — la vaisselle RELUIT!
bte. 29¢

NETTOYEUR Ludor
Pour USAGE GENERAL boite 35¢

MOUTARDE PREPAREE FRENCH
6 oz 10¢ — 9 oz 13¢

Seul LE BON CAFÉ fait DU BON CAFÉ
DEUX MOUTURES: TOUT USAGE ET SILEX
IL EST TELLEMENT MEILLEUR!
bte lb 53¢ — bte ½lb 29¢

GRUAU ROBIN HOOD
CUISSON RAPIDE
bte 48oz. 23¢
FARINE ROBIN HOOD sac 7 lbs 22¢

Le Nouveau Nettoyeur OLD DUTCH Amélioré 10¢
SOUPES CLARK
TOMATES CELERI 9¢

CIRE à PLANCHER liquide
CHAN Speed coat
20 oz. 59¢ — 40 oz. $1.10

CAP'N JOHN Sea Foods
CLAMS bte 1 lb 35¢

SAVONS
DREFT moyen 26c
CHIPSO moyen 26c
CHIPSO gros 57c
Tant qu'il y en aura

MAGASINS E-M STORES

Qui "monte" ces enfants ?



Un groupe d'enfants du Mile-End ont manifesté, mardi après-midi, à l'angle Bernard et S.-Urbain, contre le prix élevé des tablettes de chocolat. Une semblable manifestation s'était déroulée dans un quartier de l'ouest de la ville, la semaine dernière, et avait été organisée par un membre actif du parti ouvrier-progressiste (communiste), ainsi que nous l'a confirmé l'escouade municipale anti-communiste. Selon des renseignements de bonne source, les adeptes de Moscou seraient aussi mêlés à la manifestation d'hier. Arborant des pancartes (qui ne pouvaient avoir été peintes que par des adultes), les enfants, dont la grande majorité ne dépassait pas 5 ou 6 ans, ont paradé dans les rues du voisinage à leur grand amusement. Selon les petits bonshommes, les pancartes leur avaient été distribuées par un monsieur domicilié rue Bernard. Cependant, cet organisateur de la manifestation, qui avait alerté les journaux, n'était pas sur les lieux et il a été impossible de le rencontrer, ni à son domicile, ni à son travail. (cliché LA PRESSE)

Appel d'un millionnaire à un guériseur d'Iran

Palm Springs, Cal., 8. (P.A.) — Avak Hagopian, jeune thaumaturge arménien, a entrepris hier de tenter de guérir le fils invalide de Krekor Arakelian, viticulteur millionnaire de la Californie.

Le domaine de Krekor Arakelian, immigrant arménien qui vint en Californie et réalisa dans la culture de la vigne une fortune qu'il évalue à $10,000,000, est connu sous le nom de "Rêve du désert".

Depuis qu'il a été heurté à l'âge de 9 ans par un autobus, Vaughn, 37 ans, un des fils du millionnaire, repose dans la riche demeure atteint d'épilepsie et d'autres maux connexes. Il ignore encore qu'Avak Hagopian tentera de le guérir.


Avak Hagopian

Avak est arrivé mardi à Los Angeles après une envolée de 10,000 milles du Caire défrayée par le vieil Arakelian. Ce dernier assure qu'il a déjà vainement dépensé $250,000 pour la guérison de son fils.

Un autre fils d'Arakelian, Diram, âgé de 48 ans, a fait savoir que si Avak guérit Vaughn son père fera probablement construire un monument sous la forme d'un centre de guérison par la foi à l'intention de tous ceux qui voudront y venir.

La famille entendit parler pour la première fois d'Avak il y a un an et envoya en Iran un agent de Londres faire enquête. Après avoir vérifié la validité des guérisons d'Avak elle décida de le faire venir.

Avak guérit par des prières. Un membre du groupe d'Avak, le colonel Sumbat Yeghiazarian, officier dans l'armée iranienne et médecin, a dit que le jeune Arménien a accompli de nombreuses guérisons en Iran. Il a dit avoir examiné les malades avant et après l'intervention du guérisseur et il atteste l'authenticité des guérisons.

Sur la chasse aux oiseaux migrateurs

De nombreuses patrouilles de policiers fédéraux surveillent depuis quelques semaines les sanctuaires et les régions fréquentées par les oiseaux migrateurs, afin de réprimer de nombreuses infractions aux lois de la chasse et pêche:

"Nos hommes ont opéré plusieurs arrestations, traduit les prévenus devant les cours et réclamé non seulement des amendes variant de $10 à $25, mais, dans bien des cas, déclaré, hier, l'inspecteur Noël Courtois, en donnant un sévère avertissement aux chasseurs irrespectueux des lois.

L'officier de la police fédérale a rappelé qu'il est interdit de chasser avec des appâts vivants, avec des chaloupes à moteur, avec certaines armes prohibées ou encore avant le lever du soleil ou après son coucher. Les policiers ont concentré leurs enquêtes près du Cap Bonaventure, du Cap Tourmente, de l'Ile-au-Héron et ailleurs.

Nouvelle publication à l'armée

Ottawa, 8. — D.N.C. — L'armée canadienne publie maintenant à Ottawa une revue mensuelle officielle que l'on distribuera aux armées active et de réserve, annonce le quartier général de l'armée.

Le "Journal de l'armée canadienne" succède donc à la revue du temps de guerre "Mémorandum sur l'instruction de l'armée canadienne" (M.I.A.C.), et le premier numéro (avril) vient de paraître. Cette nouvelle revue, de plus large envergure que le M.I.A.C., se propose de fournir des renseignements sur les activités de l'armée et de stimuler l'intérêt sur les questions militaires.

Donat Pratte envoyé à la prison commune

Sherbrooke, 8, (D.N.C.) — Sur recommandation de Me Roland Dugré, procureur de la couronne, Donat Pratte, 17 ans, de Richmond, qui a comparu hier, avec un bras en écharpe, a été envoyé à la prison commune de Montréal par le juge D. Panneton, de Sherbrooke, pour y subir un examen mental. Une accusation technique de vagabondage a été portée contre Pratte qui a été blessé d'un coup de revolver lorsqu'il refusa de répondre à la police qui enquêtait sur un acte de vandalisme.

Lorsqu'on avait fouillé et démasqué le jeune homme, on s'était aperçu que l'arme qu'il portait n'était qu'un jouet simulant fort bien un pistolet automatique.

PELERINAGE
à
Sainte-Anne de Beaupré
Samedi le 24 Mai
Départ de la gare Viger à 11 h. p.m. (heure avancée)
Retour dimanche soir
PRIX DU BILLET $6.00 ALLER ET RETOUR
Pour renseignements :
R. P. D. Levack, C. SS. R.
MA. 8128

Coin des ENFANTS

Aventure de la barbe du sire de Framboisy

Le sire de Framboisy était très fier de son physique avantageux. La barbe lui allait si bien qu'il l'avait fait pousser très longue. Ce jour-là, coiffé d'un élégant chapeau en peau de chat, il prenait l'air à la grande fenêtre de son manoir lorsque, soudain, il laissa échapper sa dague finement aiguisée. Heureusement, un hallebardier passait: "Hé! l'homme, appela le sire de Framboisy. — Monseigneur, — Ramasse-moi donc ma belle dague. — A votre service, monseigneur." Et avec un louable empressement le soldat se baissa, mais, dans son effort, il inclina sa hallebarde de telle façon que le tranchant coupa la magnifique barbe noire aussi nettement qu'une faux taille le blé. "Vandale! glapit le sire de Framboisy, tu viens de me défigurer. Tu seras pendu haut et court. "Cette menace électrisa le hallebardier. Il se redressa vivement, mais dans son nouvel effort il trancha le superbe chapeau en peau de chat: "Que le ciel te damne, vociféra le sire de Framboisy. La pendaison serait trop douce pour toi, misérable, tu seras roué et écartelé." Ce langage plongea le malheureux hallebardier dans une indicible consternation. "Dans ce cas, dit-il d'une voix chevrotante, je garde votre poignard, monseigneur, et je me sauve bien vite. Je suis si maladroit que je serais capable de vous couper la tête. Vous avez eu raison de me faire savoir ce qui m'attendait." Naturellement on ne le revit jamais plus, et le sire de Framboisy dut mettre un postiche.

Au désert


Le mât de cocagne au désert.

Un congrès des jeunes du Québec à l'automne

Le comité provisoire des jeunes du Québec vient de recevoir mandat pour organiser un congrès de toutes les associations de jeunesse de la province, tant anglaises que françaises, qui aura lieu au début de l'automne.

C'est au cours d'une réunion convoquée mardi soir aux bureaux de la Chambre de commerce, 14 rue S.-Jacques est, que les représentants d'une quinzaine d'organisations ont pris cette décision. L'objet de ces importantes assises sera de former une fédération provinciale des groupements de jeunes, conformément au voeu exprimé par la commission canadienne de la jeunesse.

Le congrès se déroulera en septembre dans la vieille capitale, et coïncidera vraisemblablement avec l'exposition provinciale, dont le thème est précisément "la jeunesse" cette année.

Ainsi se précise le caractère positif du travail du comité provisoire, dont la dénonciation du festival de Prague ne fut qu'un aspect.

Le poste CKAC vient de mettre une série de 18 émissions d'une demi-heure à la disposition du comité et des associations qu'il représente, afin de leur permettre d'exposer, dans un genre de discussion table-ronde, leur but, leur programme, leur organisation, leurs réalisations, leur attitude devant certains problèmes de jeunesse.

On nous apprend que d'autres associations ont manifesté le désir de se joindre au groupe déjà constitué et de collaborer à l'organisation du congrès.

Important contrat sans arbitrage, à Outremont

Grâce aux efforts de M. E. Lacroix, ingénieur et gérant d'Outremont, les autorités de cette municipalité ont signé un contrat de travail avec les employés manuels sans avoir à recourir à l'arbitrage. C'est ce qui a été annoncé, hier soir, à une séance du conseil présidée par le maire Joseph Beaubien. Les employés manuels, membres de la fraternité canadienne, jouiront d'une augmentation de salaire de 8 pour cent.

L'échevin F.-A. Acres a été nommé maire suppléant pour les prochains douze mois. Plusieurs comités ont de plus été nommés, avec les titulaires suivants:

Finances, échevin J.-D. Hudson; police et pompiers, échevin Owen-J. Callary; travaux publics et voirie, échevin A. Bélanger; parcs et récréations, échevin Eugène Maynard; construction, éclairage et santé publique, échevin Acres; législation, l'hon. sénateur Elie Beauregard; pensions, échevin Hudson.

MM. E. Beaugrand-Champagne, Henri Millette et H.-S. Rough ont été nommés estimateurs.

Une somme de $500 a été votée à la corporation récréative d'Outremont.


35 ANS D'EXPERIENCE A VOTRE SERVICE
Pour ceux ou celles qui souffrent d'une hernie, difformité ou infirmité, nous avons l'appareil qu'il leur faut. Venez à notre STUDIO MODERNE.
C. MARTIN JR.
Spécialité : Bandages herniaires. Appareils pour difformités. Bas élastiques, ceintures abdominales. Choises pour malades. Membres artificiels fabriqués dans nos ateliers.
Prix modérés.
C. Martin Jr
4338 ST-DENIS
près Marie-Anne
Tél. : MA. 9041

Assurance attendue par les grévistes

Trois-Rivières, 8. (D.N.C.) — Les grévistes de la John Lewis Industries Limited, de Grand'Mère, ont décidé, mardi soir, de retourner au travail à condition de n'être pas molestés. C'est là l'essence d'un télégramme envoyé en leur nom au ministre du travail, l'hon. Antonio Barrette, par M. William Brûlé, président du conseil central des syndicats nationaux de Shawinigan.

La grève a débuté il y a seize jours et les grévistes ont expliqué qu'Ils l'avaient déclarée à cause de congédiements faits par la compagnie par suite de l'organisation des employés en syndicat. La John Lewis a accusé certains grévistes de sabotage: deux causes sont pendantes en Cour et doivent être entendues demain. Le chef de police, Louis-Georges Gelinas a dit avoir éventé un complot pour dynamiter l'usine et les syndicats catholiques ont nié toute responsabilité de leur part dans cette affaire.

En présence de M. Brûlé et de M. René Harmegnies, organisateur général de la confédération des travailleurs catholiques du Canada, les grévistes ont voté à l'unanimité pour leur retour au travail.

Voici le texte du télégramme envoyé en ce sens à l'hon. M. Barrette:

"Grévistes John Lewis, Grand'Mère ont résolu à l'unanimité ce soir ce qui suit: que tous les employés retournent au travail avec l'assurance de n'être pas molestés et que le cas des employés congédiés soit soumis à la commission des relations ouvrières de Québec pour décision".

Shawinigan entend garder propre son marché public

Shawinigan, 8. (D.N.C.) — Le Dr J.-A. Béland, inspecteur sanitaire de la ville, a signalé au conseil que des commerçants de fruits et de légumes laissent leur marchandise au sous-sol du marché, les jours où il n'y a pas de marché, ce qui est de nature à attirer la vermine, surtout l'été. Il suggère que le règlement du marché soit modifié pour ne permettre la vente de la viande qu'une journée par semaine, du 15 mai au 1er octobre. Le conseil prendra les mesures qui s'imposent.

—L'Amicale de l'académie S.-Marc organise des fêtes, les 28 et 29 juin prochain, pour commémorer le 25e anniversaire de l'arrivée des Soeurs Grises de la Croix dans cette paroisse.

—A l'occasion de son mariage, M. Arthur McNicoll, gérant du bureau local de la commission des liqueurs et ex-président de la Chambre des jeunes de Shawinigan, a été l'objet d'une belle manifestation chez M. E. Courey, propriétaire de l'hôtel New Vendome. Un banquet fut servi.

Pour encourager la construction

Par suite de l'augmentation considérable du coût des matériaux de construction, les membres de la section de Verdun de la Légion canadienne ont adopté, mardi soir, une résolution priant le gouvernement fédéral d'accorder des subsides qui permettront et encourageront la construction de logements à loyers raisonnables pour le compte des anciens combattants.

La réunion avait été convoquée dans le but de trouver un terrain d'entente pour la construction de maisons de Wartime Housing, dans les limites de la ville de Verdun. Le problème est apparu fort complexe quand M. Thomas Webber, administrateur de Wartime Housing pour la région, qui avait été invité à la réunion, a déclaré que la compagnie de la couronne était consentante à construire des logis, pourvu que les autorités municipales lui cèdent des terrains à $1 chacun et que M. le maire Edward Wilson, également invité, eut dit, de son côté, que la ville était disposée à faire autant que Montréal pour aider les anciens combattants sans logement, mais que Verdun ne disposait que de quatre terrains, actuellement.

Cour Supérieure

DIVISION DE PRATIQUE

Le 8 mai 1947.

Président: L'honorable juge Rhéaume.

Les jugements suivants furent rendus par l'hon. juge Rhéaume.

Joseph P. Roy contre dame Yvonne Dorilda Robert — jugement accordant requête pour ester en justice, frais à suivre.

Clifford Smallwood contre Pigeon Bros Construction Co — jugement accordant motion pour examen, frais à suivre.

Omer De Serres Limitée contre L. Perreault — jugement accordant motion pour examen, frais à suivre.

Dame Agnes Gabrielle Rochon contre Léon Gérard Pineault — jugement accordant requête pour ester en justice, frais à suivre.

Dame Cécile Gagnon contre Eugène Lescadres — jugement maintenant l'action de la demanderesse, etc.

Dame Liliane Archambault contre Paul Emile Castonguay — jugement maintenant l'action de la demanderesse, etc.

Roger Robert contre D. Dubois — jugement pour $2685 avec int. et dépens.

Léo Pepin contre J.-Vien et autres — jugement pour $375.28 avec int. et dépens.

Maurice Levine contre Rhodt Metal Works Limited — jugement donnant acte aux parties du désistement de la défenderesse, etc.

Norman Rydings contre Lily Mary E. Golder — jugement maintenant l'action du demandeur, etc.

H. Smith Transport Ltd contre Graham Creamery Co Ltd — jugement accordant requête, etc.

Alfred Gaucher contre Charles Sabourin — jugement accordant motion pour substitution, sans frais.

Maurice W. Sweet contre Imperial Tobacco Co. of Canada et J. M. Gaudette — jugement accordant motion pour substitution, sans frais.

Moses Feldman contre dame T. L. Boulais et vir et autres et dame Vve E. Charbonneau, mise-en-cause — jugement accordant motion, etc.

Glass Company Ltd contre Cie des tramways — jugement accordant motion pour examen, frais à suivre.

Albert Ruddock contre William Tranter — jugement accordant motion pour examen, frais à suivre.

Dame Antoinette Magnan-Duquette contre Agnes McLarnon et autres — jugement accordant motion pour examen, frais à suivre.

Dame Irène Fortin contre Vitalien Bouchard — jugement accordant requête etc.

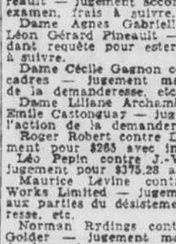
Freda Halperin contre Ovila Côté — jugement accordant motion pour les frais seulement.

Joe Miller contre Elo Remer — jugement accordant motion pour examen, frais à suivre.

Dame Marie Louise Gauthier contre Maurice Chapleau — jugement accordant requête pour ester en justice, etc.

L'abbé Charlebois directeur du B.P.F.

Ste-Anne-de-Bellevue — Une réunion patriotique de la société du B.P.F. a eu lieu, pour la première fois, à Sainte-Anne-de-Bellevue, ces jours derniers, en la salle de l'hôtel de ville. L'auditoire, dont une bonne partie dut demeurer debout, manifesta un grand intérêt. La manifestation a été présidée conjointement par M. le curé Emmanuel Charlebois et le maire, S. H. M. Elmo Deslauriers.


M. l'abbé E. Charlebois (Photo O. Allard)

Le conférencier, M. Jules Massé, président général du B.P.F., confère d'abord le titre de directeur à vie de l'ordre académique "Honneur et mérite" de la société à M. l'abbé Charlebois et lui remet l'insigne d'argent de cette décoration.

La thèse du conférencier avait pour objet de démontrer que le bon parler doit devenir le premier art national, après celui de penser juste et d'agir en patriote.

Réunion de l'Union nationale

Dimanche dernier avait lieu une réunion politique en la paroisse de S.-Octave de Montréal-Est. Elle était présidée par M. Walter Gagnon, secrétaire de la paroisse. Ont adressé la parole, MM. Paul Guénette, Jacques Auger, l'hon. J.-Olier Renaud, conseiller législatif, le Dr J.-F.-A. Gatien, député de Maisonneuve, et M. Léopold Pouliot, organisateur de l'Union nationale pour le comté de Laval.

UN BUDGET La Liberté VOUS PERMET DE MIEUX VIVRE
et d'acheter tout le nécessaire pour le foyer ou la famille au plus bas prix. Voyez ce que nous offrons cette semaine, il y a de tout et nos prix sont présentement réduits de 10 à 50% sur la majorité de nos marchandises.
Achetez avec confiance chez La Liberté — NOTRE GARANTIE: MARCHANDISE SATISFAISANTE OU ARGENT REMIS
OUVREZ UN COMPTE ET PAYEZ EN 6-9-12-15-18 MOIS


MANTEAUX
Magnifiques manteaux de tweed, modèles amples ou ajustés. Teintes de brun, vert et beige.
Grandeurs 12 à 20.
Rég. $34.95 Prix très spécial $17.47

MANTEAUX
DE TRES BELLE VALEUR
Modèles ajustés avec ou sans collet. Teintes de bleu marine, rouge et noir.
Grandeurs 12 à 20 — 38 à 44.
Rég. $24.95 Spécial $12.47

ROBES
Robes de crêpe ou de jersey unies ou imprimées. Très nouveaux modèles. Toutes les dernières teintes.
Grandeurs 12 à 20 — 38 à 44.
Rég. $8.95 à $12.95 Prix spécial $5.47

COSTUMES
Avec votre manteau, procurez-vous un costume de matériel uni ou de tweed.
Brun, vert, bleu poudre et noir.
Rég. $32.95 Spécial $16.47

COMPLETS
pour hommes. Ces complets sont de la meilleure confection en serge épaisse et de belle qualité. Toutes les grandeurs.
Valeur rég. de $49.95
TRES SPECIAL $35

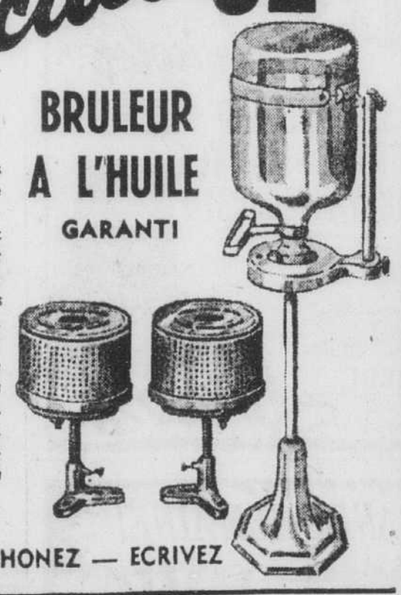
CRAVATES pour MESSIEURS et JEUNES GENS. Couleurs unies peintes à la main. Spécialement réduites pour cette vente.
$1.00

PANTALONS
en corde Bedford de couleurs unies. Tous ferment avec Zipper.
Réguliers $7.95. SPECIAL $5.95

CHEMISES DE TRAVAIL
Très pratiques pour le jardinage, le camp ou le travail. C'est la chemise toute désignée pour l'homme actif, elles sont faites de matériel durable, amplement taillées au buste, l'entrée des manches est profonde et le collet d'un style très élégant. Une superbe valeur à ces prix.
$1.19 $1.39 $1.59 $1.75

N'OUBLIEZ PAS LA FETE DES MERES, DIMANCHE 11 MAI

Spécial $32.50
BRULEUR A L'HUILE GARANTI
Avec ce brûleur vous n'avez qu'à mettre une allumette et dans quelques instants vous avez tout le confort voulu et en plus, vous vous débarrassez de tous les ennuis occasionnés par la suie, des cendres et les nombreux désavantages de chauffer au bois, au charbon ou au gaz. A ce prix, vous ne pouvez vous passer de ce confort, simple 9 pouces ou double 7 pouces.
VENEZ — TELEPHONEZ — ECRIVEZ



Spécial!
TABLES À CARTES
pouvent aussi servir comme tables à écrire ou table à clavigraphe
VOTRE CHOIX $4.39


PATTES PLIANTES ACIER TUBULAIRE — RENFORCEMENT DOUBLE — TRES SOLIDES
Variétés de dessins — surface lisse — nuances inaltérables. Ces tables vous assureront des années de service. Les montures en acier en font des meubles rigides, en plus d'être un ornement pour vos appartements.

FAITES RECOUVRIR VOTRE MOBILIER


MOBILIERS DE VIVOIR DE 3 MORCEAUX
Complètement reconstruits et recouverts entièrement de neuf, c'est une transfomation complète, toute la famille en sera enchantée.
Notre choix de couvertures est des plus considérables, sa variété est telle que nous pourrons appareiller n'importe lequel décor de couleur que vous rêvez. Satisfaction absolument garantie.
Recouvert et bourré pour $79.
Comprenant le matériel de couleur à votre choix.
Payez $10.00 comptant, la balance $1.25 par semaine
et en plus un léger supplément pour frais d'administration

DEPÔT 10%
SOLDE 6-9-12-15-18 MOIS
Attention toute spéciale aux commandes par téléphone ou par la poste.

RADIO NORTHERN ELECTRIC
LIVRAISON IMMEDIATE

5 LAMPES
Modèle de cheminée, fini noyer. Un superbe appareil qui capte une infinité de postes.
TRES SPECIAL $32.50

CHEZ La Liberté
UN SEUL MAGASIN 3735, NOTRE-DAME Ouest 2ème arrêt de tramways à l'ouest d'Atwater. Tél. FI. 6301

Demain au Loew's; en 2e semaine au Palace



Barbara Stanwyck et Ray Milland, en vedette dans le grand film "California", qui prendra l'affiche au Loew's dès demain; à droite, Rhys Williams, Loretta Young et Victor Potel, dans une scène de "The Farmer's Daughter", qui entreprendra une deuxième semaine demain au Palace.

"La Forteresse", premier film de Nicole Germain

Nicole Germain, en vedette avec Paul Dupuis et Jacques Auger dans "La Forteresse" en deuxième semaine à l'Orphéum, est une artiste radiophonique de grande réputation. Par suffrage populaire, elle fut élue Miss Dadio 1946 de la province de Québec.

Nicole Germain, de son véritable nom, Marcelle Landreau, est née à Montréal, le 29 novembre 1917. Son père, M. Georges Landreau, ingénieur civil, est né en France. Il est maintenant professeur à l'Ecole Polytechnique de Montréal et directeur du Conservatoire Lassalle.

M. Landreau est aussi un artiste de composition que les radiophiles apprécient beaucoup. Sa mère est également d'origine française, née Maria Joseph de Glasland.

Nicole Germain est issue d'une famille d'artistes. Son grand-père et sa grand'mère, M. et Mme Eugène Lassalle, pour sa part avait joué sur les scènes parisiennes aux côtés des plus grands noms français, notamment Lucien Guitry, Mounet-Sully. Mme Lassalle, de son côté, avait connu sur les scènes européennes de grands succès sous le nom de Louise Larcey. Elle vient de mourir au début de l'année 1946 en laissant à ses enfants et petits-enfants un beau passé artistique.

Nicole Germain fit ses études à l'Académie S.-Paul et au couvent Villa-Maria où elle obtint son brevet en lettres et en sciences. Elle poursuivit aussi ses études en diction et art dramatique au Conservatoire Lassalle, où elle obtint son diplôme universitaire. Si elle ne possède aucune expérience pratique de la scène, en revanche, elle compte parmi ls grandes vedettes canadiennes de la radio. Elle fit ses débuts dans ce domaine en 1938 dans la série populaire "Rue Principale" dont l'auteur était alors le regretté Edouard Beaudry, tué au cours de la guerre.

Depuis, elle n'a pas cessé de se faire entendre dans nombre d'émissions populaires.

En 1937, elle épousa Yves Bourassa, alors réalisateur radiophonique bien connu. De leur union est née une fillette, Liette, âgée de cinq ans.

En 2e semaine à l'Orphéum



Nicole Germain et Paul Dupuis, en vedette dans le film canadien "La Forteresse", qui entreprendra une deuxième semaine à l'Orphéum.

Pièce que Paris a attendue sept ans

par JACQUES GROSBOIS

Paris, 8. — (AFP) — Après la première française d'"Apollon de Marsac", de Jean Giraudoux, les critiques ont salué à l'unanimité la valeur exceptionnelle des décors de l'artiste portugais Eduardo Anahory, ceux précisément qui ont été créés pour la présentation de cette pièce à Rio de Janeiro en 1942.

Pendant la guerre Giraudoux avait fait parvenir clandestinement à Louis Jouvet, alors en Amérique du Sud, le texte d'"Apollon de Marsac", qu'il avait spécialement écrit pour le célèbre acteur et metteur en scène.

Sans attendre, Jouvet avait monté la pièce, et c'est ainsi que les brésiliens ont vu la création de cette pièce qui est peut-être l'un des plus beaux joyaux du théâtre français contemporains. Jouvet et sa compagnie l'ont jouée ensuite en d'autres pays d'Amérique latine. Sept ans après, le public parisien a eu le plaisir d'assister à ce spectacle merveilleux.

A l'Impérial



Une scène du grand film de Darryl-F. Zanuck "Les Misérables", dont les vedettes sont Fredric March et Charles Laughton.

Tino Rossi au Saint-Denis



Tino ROSSI et Charles VANEL, dans "Le Soleil a toujours raison", un film de jeunesse, vendredi à l'affiche du Saint-Denis.

Au Gésù

Belle souplesse du Choeur de France

Le nombreux auditoire qui assistait mardi soir, en la salle du Gésu, au concert annuel de Choeur de France, dirigé par M. José Delaquerrière, fut littéralement charmé. Toutes ces jolies filles et ces jeunes gens bien campés, en costumes normands et rayonnants d'ardeur juvénile, présentaient un tableau fort attrayant. Et c'est avec leur coeur de jeunes qu'ils ont chanté des mélodies variées. Ce gala était rehaussé par la présence de S. H. le maire Camillien Houde, du nouveau consul de France, M. Gabbard, et de plusieurs autres personnalités.

Le programme répondait à tous les goûts, même les plus délicats. Il contenait des airs légers, de la valse, du vieux folklore de France, du semi-classique et du classique : des pièces arrangées spécialement par M. Delaquerrière. Choeur de France a donné une belle interprétation des "Bateliers de la Volga", qu'il a dû bisser. On a également fort applaudi le "Beau Danube Bleu", "Romance" (Rubinstein), "Le Soir" (Gounod), "Quand l'amour meurt" (Crémieux), "Ave Maria" (Gounod). A part quelque faiblesse dans certaines attaques, les jeunes chanteurs ont fait preuve d'une belle souplesse et d'un ensemble bien stylé.

M. José Delaquerrière s'est encore révélé un maître de la chanson française en interprétant quelques pièces de son répertoire avec une chaleur nouvelle et un métier très sûr. Parmi les solistes, Mlles Rolande Morand et Jacqueline Chénier, ainsi que MM. Mathieu Turcotte, Marcel Boismenu et Vincent Paquette possèdent vraiment du talent, une belle technique et de l'aplomb. On a fort apprécié un gentil quatuor formé de Mlles Denise Lajoie, G. Sney, O. Fitzpatrick et Pauline Labossière.

M. Henri Leroux s'est parfaitement tiré d'affaire au piano d'accompagnement, et M. Roger Baulu a démontré son bel entrain de maître de cérémonies.

Chez les Amis de l'Art

La grande campagne de souscription des Amis de l'Art se terminera dans trois jours, et il reste encore un travail énorme à accomplir. Malgré leur zèle les auxiliaires ne peuvent suffire à la tâche. Jeunes gens, jeunes filles au-dessus de seize ans sont invités à se joindre à l'équipe volante qui sollicite le public en faveur des Amis de l'Art.

La gagnante de la peinture de Fl. Constantineau offerte en tirage par l'Art Français est Mlle Diane Monast, 6534 rue St-Denis.

Evénements artistiques: le 16 mai, à l'Ermitage, Mlle Ruth Sorel présente ses élèves dans un récital de danse; le 18, à la Bibliothèque des Enfants, 2276 Est, rue Ste-Catherine, cours sur l'histoire de l'art par Mlle Irène Senécal; la semaine prochaine, au His Majesty's, le célèbre ténor Gigli dans une adaptation filmée de l'opéra de Leoncavallo "Pagliacci." — (Communiqué).

ALLIANCE FILMS presents BENIAMINO GIGLI
IN LEONCAVALLO'S SUPERB OPERA
"pagliacci"
with Alida VALLI
COMPLETE ENGLISH TITLES "THE BEAUTIFUL"
(David Selznick's European star discovery)
ORCHESTRE SYMPHONIQUE ET CHOEUR DE LA SCALA
2 REPRESENTATIONS PAR JOUR: 2.30 - 8.30
TOUS SIEGES RESERVES
MATINEES 60c SOIREES 1.00
Taxes incluses
7 JOURS A COMPTER DE LUNDI, 12 MAI
HIS MAJESTY'S
LES BILLETS SONT EN VENTE

Un film de chez nous avec des artistes qui sont tous de chez nous!
La FORTERESSE
DIRECTEUR GENERAL DE LA PRODUCTION PAUL LANGLAIS
PAUL DUPUIS NICOLE GERMAIN JACQUES AUGER
HENRI LETONDAL ARTHUR LEFEBVRE MIMI D'ESTEE OVILA LEGARE HENRI POITRAS ALBERT CLOUTIER
PRODUCTEUR GEORGE MARTON et autres METTEUR EN SCENE FEDOR OZEP
2ième SEMAINE
ORPHEUM

LORETTA YOUNG ETHEL BARRYMORE JOSEPH COTTEN
The Farmer's Daughter
CHARLES BICKFORD
2e SEMAINE
PALACE
RKO

Aventure et Romanesque D'UN ATTRAIT IRRESISTIBLE !
La captivante histoire d'un galant aventurier et d'une ravissante bohémienne . . . pris dans les mailles d'une palpitante intrigue amoureuse !
STEWART GRANGER AS THE GAY ADVENTURER with JEAN KENT AS THE GYPSY DANCING GIRL
"CARAVAN"
Dès VENDREDI
added feature "BACK LASH"
Dernier jour "THE LOCKET" also "THE DEVIL THUMBS A RIDE"
Princess

Son ambition de dominer le nouvel empire d'Amérique dut céder le pas à son amour pour une jolie femme... qui le haïssait autant que peut haïr une femme dont le coeur est épris...
"CALIFORNIA" in Technicolor
Starring RAY MILLAND BARBARA STANWYCK BARRY FITZGERALD
Paramount
Dès VENDREDI
Dernier jour "TILL THE CLOUDS ROLL BY" in Technicolor
Loew's

2e GRANDE SEMAINE!
JAMES CAGNEY
IN "13 RUE MADELEINE"
ANNABELLA · RICHARD CONTE · FRANK LATIMORE
20th CENTURY FOX
CAPITOL

EN RAPPEL ! Dans toute leur intensité dramatique !
Darryl F. Zanuck's Production of VICTOR HUGO'S
LES MISERABLES
Starring FREDRIC MARCH · CHARLES LAUGHTON
A 20th CENTURY-FOX Encore Triumph!
SPENCER TRACY
STANLEY and LIVINGSTONE
Second Feature
Dès VENDREDI "TRAIL STREET" "STRANGE JOURNEY"
IMPERIAL

Une production de l'Equipe
CE SOIR au Gesu 1200, Bleury
8 — 9 — 10 — 12 — 13 — 14 MAI
PIERRE DAGENAIS
Jean Desprez — Guy Mauffette
dans
Les Fiancés du Havre
par Armand Salacrou
avec
Denise Pelletier—Jean St-Denis—Nini Durand
Marjolaine Hébert—Gilles Pelletier—J.-L. Paris
Réservez vos billets à LA. 6890
PRIX D'ENTREE: $1.00 — $1.50 (taxes incluses)

Le film qui a "stupéfié" le monde entier
UNE SEULE REPRESENTATION
LE 11 MAI
A 11.30 P.M.
AU
SAINT-DENIS
Une oeuvre d'une puissance inégalée et primée au Festival de Cannes
"OPEN CITY"
Rome ville ouverte
DIALOGUE ITALIEN: SOUS-TITRES ANGLAIS
Billets réservés seulement en vente chez Edmond Archambault: MA. 6201; Magasin Willis: PL. 9526; au Saint-Denis: PL. 3171; au "Il cittadino canadese", 6466 Boulevard Saint-Laurent.
PRIX : $1.50, $1.33, .75
Toutes taxes comprises

ST-DENIS
Commençant demain
TINO ROSSI
CHARLES VANEL
Le Soleil a toujours raison
Jean MERCANTON JIMMY GAILLARD d'GINETTE BAUDIN dans
FILS de FRANCE
Aujourd'hui dernier jour "L'HOMME DE LONDRES" "TOMBE DU CIEL"

EN PERSONNE
au PLATEAU
du 22 au 31 MAI (incl.)
mat.: samedi 24 et 31 mai
Les billets s'enlèvent rapidement. N'attendez pas pour retenir les vôtres.
$1.50 à 4.00 taxe incl.
EN VENTE
chez Ed. Archambault, 500 Ste-Catherine est, et chez Hartney, 1180 Ste-Cath. O. (entre Stanley et Drummond)
Maurice CHEVALIER

Avant Première DU JOLI
PARC BELMONT
SAMEDI et DIMANCHE
Adultes: 10¢ Enfants: 6¢
10 MAI 11 MAI
TOUS LES APPAREILS FONCTIONNERONT
Attraction spéciale en soirées d'avant-première
Danse AU SON DE LA MUSIQUE de MART KENNEY
50¢ seulement taxes incluses

CINEMA de PARIS
LA VILLE ACCLAME!
5ième SEMAINE
PIERRE BLANCHAR MICHELE MORGAN dans
LA SYMPHONIE PASTORALE

PARK Ave. Church, Verdun
A L'AFFICHE
Version française d'TECHNICOLOR Entièrement!
The JOLSON STORY
LARRY PARKS · EVELYN KEYES
William Demarest · Bill Goodwin
A COLUMBIA PICTURE
Représentation continue: "The JOLSON STORY", 12.00, 1.30, 4.00, 6.30, 9.00.

FORUM 2 FOIS PAR JOUR à 3 h. et à 8 h. 30
LA TROUPE HAMID-MORTON
d'animaux sauvages domptés mettant en vedette MISS VICTORY la femme-boulet
et 50 autres numéros 50
Entrée 75¢ — Enfants 40¢
Sièges réservés $1.50 — Taxes incluses
Au bénéfice de l'hôpital Shriners pour enfants infirmes.

CHARLES TRENET
DONNERA AU PLATEAU LE 10 et LE 11 MAI, EN SOIREE
Deux récitals d'adieu avant de quitter le Canada
Les billets sont maintenant en vente chez ED. ARCHAMBAULT, Tél.: MA. 6201 ainsi que chez WILLIS, 1120, rue Ste-Catherine ouest Tél.: PL. 9526
Prix: 3.32 - 2.65 - 1.99 - 1.33 taxes incl.
Impresario pour le Canada: HENRY DEYGLUN

BIJOU
" L'ETERNEL RETOUR "
avec MADELEINE SOLOGNE — J. MARAIS. Aussi "ONE EXCITING WEEK"
AUJOURD'HUI

EMPIRE
CA. 2941
Aujourd'hui : "ANNA AND THE KING OF SIAM" avec REX HARRISON et IRENE DUNNE. Aussi "DANGEROUS BUSINESS" avec LYNN MERRICK et GERALD MOHR.

PASSE-TEMPS
Mt-Royal, entre Fabre et Marquette, AM. 7870
Aujourd'hui et demain: "TOMORROW IS FOREVER", avec Claudette Colbert et George Brent. "TALK ABOUT A LADY", avec Jink Falkenburg et Forest Tucker. "CHUMP AT OXFORD", avec Laurel et Hardy.

ARCADE
DERNIER JOUR
"LA VOIX DANS LES CHENES"
d'Ernest Pallascio-Morin avec HUGUETTE OLIGNY JEAN DUCEPPE PAUL GUEVREMONT Paul Colbert, Denis Drouin JEANNE DEMONS
Com. Demain soir
LUCILLE DUMONT
Reine de la Radio 47
dans
"AMOURETTE"
Grand spectacle lyrique avec Jacques Normand ET DIX-SEPT ARTISTES
Billets en vente à FA. 1104

5 AVENUE Rue Wellington Verdun
INGRID BERGMAN - CARY GRANT dans "NOTORIOUS". Aussi JACK HALEY - ANNE JEFFREYS dans "VACATION IN RENO".
CENTURY 5801 rue Briand, Ville-Emard
JUNE HAVER, JOHN PAYNE dans "THREE LITTLE GIRLS IN BLUE", en couleurs. Aussi "STRANGE ALIBI", avec ARTHUR KENNEDY, JOAN PERRY.

NELSON Métairie
Aujourd'hui à samedi... programme français
"LA FEMME PERDUE"
Renée St-Cyr, Jean Murat.
"LE PRINCE CHARMANT"
Lucien Bardoux.

ORLEANS Métairie
Aujourd'hui à vendredi... "INCENDIARY BLONDE", Betty Hutton. "TILL WE MEET AGAIN", Ray Milland et Barbara Britton.

HOLLYWOOD 4015 St-Laurent MArquette 6480
Auj. à samedi
"CLOAK AND DAGGER" GARY COOPER, ROBERT ALDA. "ESCAPE FROM CRIME" RICHARD TRAVIS, JULIE BISHOP. "HOW DO YOU DO".
STELLA 4652 S.-Denis, PL. 1166
Auj. à samedi
"THE SPANISH MAIN" PAUL HENREID, MAUREEN O'HARA. "GEORGE WHITE'S SCANDALS" JOAN DAVIS, JACK HALEY.
REX 3900 S.-Denis, PL. 2361
Auj. à samedi
"BREAKFAST IN HOLLYWOOD" TOM BRENEMAN, BONITA GRANVILLE. "KNOCKOUT" ARTHUR KENNEDY, OLYMPE BRADNA. "GAMBLING ON THE HIGH SEAS".

NATIONAL
A l'affiche
"LA POUNE"
A l'écran
"PATRICIA" et "L'HOMME QUI CHERCHE LA VERITE"

AMHERST
"QUASIMODO" — avec — CHARLES LAUGHTON MAUREEN O'HARA SIR CEDRIC HARDWICKE
"THRILL OF BRAZIL" — avec — EVELYN KEYES KEENAN WYNN ANN MILLER

CONFEDERATION THEATRES
AUJOURD'HUI
CHATEAU JEAN MARAIS dans "LIT A COLONNES" avec ODETTE JOYEUX. Aussi GISELE PASCAL dans "MADAME ET SON FLIRT".
DOMINION VIVIANE ROMANCE GEORGES FLAMANT dans "VENUS AVEUGLE". Aussi CORLETT dans "SATURNIN".
EMPRESS OUTREMONT "I'VE ALWAYS LOVED YOU", en couleurs, avec PHILIP DORN - CATHERINE McLEOD. Aussi TOM CONWAY - MADGE MEREDITH dans "THE FALCON'S ADVENTURE".
SAVOY VERDUN (air climatisé) ERROL FLYNN - ELEANOR PARKER dans "NEVER SAY GOODBYE". Aussi SYDNEY GREENSTREET - PETER LORRE - JOAN LORRING dans "THE VERDICT".
CARTIER FERNANDEL et GABY WAGNER dans "MONSIEUR HECTOR". Aussi BLANCHETTE BRUNOY dans "LES CADETS DE L'OCEAN".
MAISONNEUVE FRANÇOISE ROSAY dans "LA DAME DE HAUT LE BOIS". Aussi "DOROTHEE CHERCHE L'AMOUR".

LAVAL St-Denis et Mont-Royal HA. 5047
Auj. à samedi
REBECCA
avec Joan Fontaine et Laurence Olivier.
THE ENCHANTED FOREST, en Technicolor
Edmund Lowe et Brenda Joyce

GAYETY
LE FOYER DU "MEILLEUR VAUDEVILLE A MONTREAL"
Tous les jours à 2.30 - 8.30 p.m
Le samedi à 2.30 - 7.30 - 9.45 p.m
Téléphone MA. 3759
CETTE SEMAINE
10 Numéros de vaudeville 10
LETICIA
"la fille de la jungle"
BILLY WELLS & LES 4 FAYS
"Ils sont merveilleux"
KEATON & ARMFIELD
"Comédiens hilarants"
LEE TULLY
"Versatile M.C."
ROSS & ROSS, "Mélodieux"
LYLIAN WHITMORE, "Chanteuse"
FRANCISCO, "Magicien"
ROIA CURIE
"Danseuse sur la pointe des pieds"
TOM EDWARDS
"Voix électrisante"
Autres numéros du Broadway
Avant-première lundi matin

Avant-première

"Open City": la vérité illustrée au vitriol

Le film italien "Citta Aperta", Grand-Prix au Festival de Cannes et maintenant connu dans tout le monde cinéphile sous son titre anglais "Open City", a été présenté hier après-midi à la presse locale par les soins de France-Film.

Cette oeuvre du cinéaste Roberto Rossellini rejoint celles des plus grands maitres du septième art par son réalisme et par sa vérité humaine. Le drame de la Résistance a donné lieu à plusieurs films qui n'étaient que des "histoires" romancées où les héros roulaient magistralement l'ennemi. Ces films "finissent bien" et le spectateur ravi quitte la salle heureux et tranquille.

Rien de tel avec "Open City", puisque c'est l'ennemi qui a le dernier mot, et brutalement encore. Des scènes poignantes qui soulèvent l'indignation et font désespérer de l'être humain se succèdent selon un rythme large et toutes sont empreintes d'un fatalisme irrémédiable. Une poignée d'Italiens a voulu tenir tête à un envahisseur puissant et secondé par des nationaux: bataille perdue d'avance, mais qu'il a fallu livrer au nom de l'honneur et de la dignité.

Or, c'est parce qu'il n'est jamais du cinéma stéréotypé que ce film acquiert une puissance incroyable. Nous connaissons à peine les acteurs. Au reste nous les oublions presque pour ne retenir que des expressions de douleur, de courage, de défi, d'abnégation. Les tortures infligées à l'ingénieur Manfredi; la femme qu'on abat comme un animal en pleine rue; l'exécution du curé don Pietro; la petite malade qu'on gave de morphine; le déserteur qui se pend de désespoir et le comportement du Nazi qui écoute d'une oreille de la musique classique et de l'autre le râle de ses victimes aux mains de tortionnaires . . . rien de ceci n'est du cinéma. C'est du document vécu!

Le triomphe du jeune cinéaste Rossellini aura été d'avoir utilisé de tels éléments sans verser dans le mélo, sans exagérer le vérisme, mais d'exalter par l'image et les mots un héroïsme éphémère, sans gloire, mais tellement au-dessus des conventions théâtrales et autres. Réalisé avec peu de moyens techniques et un minimum d'éclairage, mais joué par des artistes sincères, "Open City" s'impose par sa leçon. Un film comme celui-là vaut par son prolongement dans l'esprit autant que par sa vérité et prouve, enfin, que le cinéma est le plus extraordinaire illustrateur des pires tragédies de l'histoire humaine.

"Open City" sera présenté au public le 11 mai à 11 h. 30 p.m. au Saint-Denis. Une seule représentation.

Retour au Plateau



Charles Trenet, populaire chanteur et chansonnier, qui se fera entendre samedi et dimanche soirs au Plateau.

Horaire des cinémas

CAPITOL: "13 rue Madeleine", 10 h.13, 12.33, 2.53, 5.13, 7.32, 9.53.

CINEMA DE PARIS: "La Symphonie Pastorale", 11 h. 28, 1.35, 4.20, 6.49, 9.16.

IMPERIAL: "Trail Street", 11 h. 05, 1.49, 4.33, 7.17, 10.01; "Strange Journey" 12 h 36, 3.20, 6.04, 8.48.

LOEW'S: "Till the Clouds Roll By" 10 h. 17, 12.58, 2.44, 6.30, 9.16.

ORPHEUM: "La Forteresse", 10 h., 12.22, 2.44, 5.06, 7.28, 9.50.

PALACE: "The Farmer's Daughter", 10 h. 10, 12.30, 2.50, 5.10, 7.30, 9.50.

PRINCESS: "The Locket", 11 h 21, 2.01, 4.41, 7.21, 10.01; "Devil Thumos A Ride", 10 h. 10, 12.50, 3.30, 6.10, 8.50.

SAINT-DENIS: "L'homme de Londres", 12 h., 3.13, 6.26, 9.39; "Tombé du Ciel", 1 h 56, 5.04, 8.17.

STRAND: "Below the Deadline", 10 h. 05, 1.33, 3.01, 5.29, 7.57, 10.25; "Behind the Mask", 11 h. 23, 1.51, 4.19, 6.47, 9.15.

Aux salles Confederation

Les cinémas **Empress** et **Outremont** présentent dès samedi "Song Of The South" de Walt Disney, avec Ruth Warrick, Lucile Watson, Hattie McDaniel et James Baskett, ainsi que "San Quentin", avec Lawrence Tierney, Barton MacLane, Marian Carr et Joe Devlin.

Au **Savoy** (Verdun): "The Time, The Place and The Girl", avec Jack Carson, Dennis Morgan, Janis Paige et Martha Vickers, ainsi que "They Made Me A Killer", avec Robert Lowery, Barbara Britton et Lola Lane.

Aux **Château** et **Cartier:** "I've Always Loved You", avec Philip Dorn et Catherine McLeod ainsi que "The Falcon's Adventure" avec Tom Conway et Madge Meredith.

Au **Dominion:** Robert Cummings, Michèle Morgan et Peter Lorre dans "The Chase", ainsi que Sharyn Moffett dans "Child Of Divorce" et "Sunset Pass", avec James Warren.

Au **Maisonneuve:** Bud Abbott et Lou Costello dans "Rio Rita", ainsi que Sharyn Moffett dans "Child Of Divorce" et Roy Rogers dans "Roll On Texas Moon".

Pierre Dagenais dans le rôle de Richard

C'est dans une atmosphère déplorable qu'a grandi Richard Lefort. Ce qui ne l'empêche pas de devenir une nature puissante, un lutteur qui sait regarder en face le monde et ses réalités. Il n'y a pas de place dans sa vie pour le rêve. Pourtant, oui... Il y a eu "la belle Irène", dont il s'est fait le maître. C'est pour elle qu'un jour Richard est parti pour les colonies. Il a voulu faire fortune. Il a voulu posséder ce monde qui l'a rejeté. Irène devait l'attendre.

Mais quand Richard revient, Irène est promise à son ennemi, Guy Duval-Lavallée.

Richard est maintenant puissant. Il a fait de belles affaires. Fort de sa richesse nouvellement acquise, il veut reprendre Irène. C'est à ce moment que le drame s'amorce...

M. Pierre Dagenais n'aurait pu choisir un meilleur rôle que celui de Richard dans la pièce d'Armand Salacrou "Les Fiancés du Havre". Depuis le début de la saison, le public de l'Equipe le réclamait dans un rôle à sa taille.

Dans "Les Fiancés du Havre", Pierre Dagenais sera secondé par une troupe homogène. Relevons les noms de Jean Desprez, de Nini Durand, de Denise Pelletier, Marjolaine Hébert, ainsi que ceux de Jean St-Denis, Gilles Pelletier et de Guy Mauffette. Cette pièce sera présentée dès ce soir au Gésu. (Communiqué).

Bonne représentation d'une pièce médiocre

London, 8, (C.P.). — L'une des deux pièces canadiennes au Festival Dramatique National a été présentée hier soir par Le Caveau d'Ottawa. Il s'agit de "Maria Chapdelaine" de Louis Hémon, adaptée par Paul Gury. L'autre pièce canadienne, "Brothers in Arms" de Merrill Denison, de Toronto, sera donnée demain soir par le Simcoe Little Theatre.

"Maria Chapdelaine" est la seconde pièce de langue française présentée au Festival, la première étant "le Médecin malgré lui", par les Compagnons. La représentation de ce drame a été brillamment donnée, bien que la pièce soit médiocre, selon le juge du Festival, le professeur R.-M. Jones, de Saskatoon, qui a dit que la direction de Mlle Florence Castonguay était remarquable et qu'elle avait rendu intéressante une pièce qui ne l'était pas. Le juge a aussi félicité Mlle Castonguay pour sa personnification de Maria Chapdelaine, "l'une des meilleures interprétations du Festival".

Le professeur a aussi déclaré que les représentations données à date étaient d'une telle excellence qu'il devrait juger sur les fautes, même minimes, pour trouver un vainqueur.

Les préparatifs pour l'ouverture du Belmont

Pour son ouverture d'avant-première, samedi et dimanche, le Parc Belmont est en train de rénover et de repeindre ses constructions. C'est une véritable ruche d'activités, grâce aux menuisiers, électriciens et peintres.

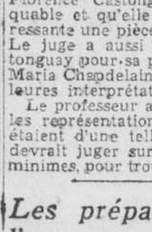
En plus des attractions les plus populaires des années passées, le parc Belmont offre cette année plusieurs nouveautés. Entre autres, la section des enfants, si achalandée l'an dernier, sera dotée cette année d'un train miniature tiré par une locomotive Diesel miniature.

En fin de semaine, le Parc Belmont présentera le renommé chef d'orchestre de danse canadien, Mart Kenny avec ses musiciens, dans son populaire pavillon de danse. Kenny sera accompagné de la chanteuse de genre Norma Locke et d'un quatuor vocal.

La semaine prochaine, le parc Belmont sera fermé. Il n'ouvrira officiellement ses portes que le samedi 1. mai.

Décès de M. O. Lefrançois

Récemment ont eu lieu, en l'église Notre-Dame du Rosaire, les funérailles de M. Omer Lefrançois, époux d'Evelyn Falardeau.



Outre son épouse, il laisse un fils, Claude; un frère, M. Wilfrid Lefrançois; une soeur, Mme Ernest Morin (Berthe); ses beaux-frères, le Dr A. Racine, MM. Ernest Morin, Emile, Laurent et Léonidas Falardeau, Lucien Coderre, André Roy; ses belles-soeurs, Mmes W. Lefrançois, A. Racine, L. Coderre, A. Roy, Laurent et Léonidas Falardeau; plusieurs cousins et cousines, neveux et nièces.

Funérailles de M. F. Paradis

Ces jours derniers, en l'église S.-Anselme, ont eu lieu les funérailles de M. Ferdinand Paradis, époux de Delvina Caron, décédé à l'âge de 76 ans et 5 mois.



M. F. Paradis

Il laisse, outre son épouse, ses fils, Adélard, André, Napoléon, Julien et Benoit; ses belles-soeurs Mmes D. Gauthier (Yvonne), G. Tremblay (Annette) et E. Duplessis (Marie-Reine); son frère, Augustin, ses soeurs, Mme vve T. Moreau (Adéline), Mme vve F. Dubé (Lucie), Mme vve X. Caron (Clérida), Mme E. Santerre (Délia) et Mme Art. Labonté (Eugénie); ses gendres, MM. D. Gauthier et E. Duplessis, ses bru, Mme vve R. Paradis (Emma Lafond), Mme Paul Paradis (Dola Pilon), Mme J. Paradis (Rita David), Mme B. Paradis (Armande Parent), ainsi que plusieurs petits-enfants et arrière-petits-enfants, et plusieurs beaux-frères et belles-soeurs.

Le lauréat de NEUF prix d'Académie

THE BEST YEARS OF OUR LIVES

avec ★ Fredric MARCH ★ Myrna LOY ★ Teresa WRIGHT ★ Dana ANDREWS

REPRESENTATION CONTINUELLE

75¢ MATINEE jusqu'à 5 h.

Soirée, à partir de 5 h. $1.20

Les prix comprennent les taxes

Le grand film passe à 2.15, 5.25 et 8.35 p.m.

CE FILM NE SERA PAS MONTRE A MONTREAL CETTE ANNEE SAUF A PRIX MAJORES !

5e SEMAINE RECORD!

KENT

4100 ouest, SHERBROOKE EL. 2271 — DE. 9444

★ STATIONNEMENT FACILE ★

★ AUJOURD'HUI AUX CINES ODEON ★

• Villeray — Auj. à Vendredi — La version française de "THE BRIDE CAME C.O.D." (LE DEBROUILLARD) James Cagney, Bette Davis. "HOME SWEET HOMICIDE", Randolph Scott et Lynn Bari.

• Palace — Aujourd'hui — Programme double . . . "DEATH VALLEY" en TECHNICOLOR. Robert Lowery - Helen Gilbert. "FEAR", Warren William, Anne Gwynne. SUR LA SCENE ce soir "ENCAN". Plaisir et argent pour tous ! ! !

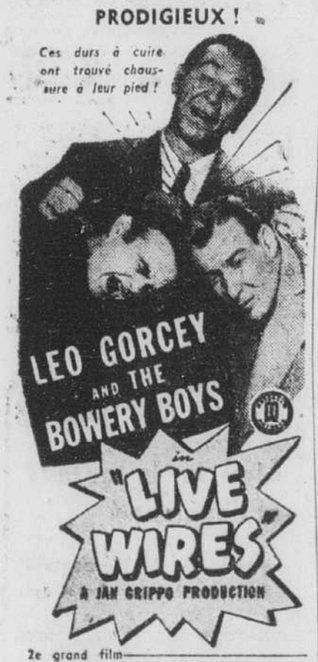
• Beaubien — Auj. - Ven. — Programme double . . . "YOUNG WIDOW", Jane Russell, Louis Hayward. "HOME SWEET HOMICIDE", Randolph Scot et Lynn Bari.

• Midway — Auj. - Ven. — 3 grands films ! "RIVER GANG", John Qualen, Gloria Jean. "MAN POWER", Edward G. Robinson, George Raft. "ARIZONA WHIRLWIND", Ken Maynard, Hoot Gibson.

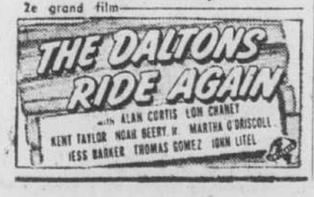
• Perron — Auj. - Ven. — Programme double . . . "DO YOU LOVE ME", en TECHNICOLOR, Dick Haymes - Maureen O'Hara. "MADONNA OF THE SEVEN MOONS", Stewart Granger - Phyllis Calvert.

• Electra — ENTIEREMENT TRANSFORME ET REDECORE ! Maintenant à l'affiche! PRODIGIEUX !

Ces durs à cuire ont trouvé chaussure à leur pied !



2e grand film



★ AUX CINES UNITED ★

★ STRAND Aujourd'hui : "BEHIND THE MASK" et "BELOW THE DEADLINE".

STRAND — Pour 1 SEMAINE à compter de VENDREDI !

Le nouveau succès de Joe est encore plus hilarant, plus mouvementé et plus romanesque !



LEON JOE ERROL · KIRKWOOD JR.
GUY KIBBEE · ELYSE KNOX

2 films à sensation !

Il risque tout . . . pour retrouver sa bien-aimée !



GILBERT ROLAND
RAMSAY AMES

YORK — AUJOURD'HUI ! Le premier film dramatique et musical de Walt Disney ! FRANÇAIS — "SONG OF THE SOUTH", en TECHNICOLOR, avec Ruth Warrick et Lucile Watson. SONNY TUFTS dans "Swell Guy", avec Ann Blyth et William Gargan.

PAPINEAU — AUJOURD'HUI ! GINGER ROGERS dans "Heartbeat", avec Jean-Pierre Aumont, Adolphe Menjou et Basil Rathbone. Une comédie musicale en TECHNICOLOR "MAKE MINE MUSIC".

GRANADA — AUJOURD'HUI ! 2 REPRISES ! DANNY KAYE dans "The Kid From Brooklyn", en TECHNICOLOR, avec Virginia Mayo. "THE SPIRAL STAIRCASE", avec Dorothy McGuire et George Brent.

CORONA — AUJOURD'HUI ! BING CROSBY dans "The Bells Of St. Mary's", avec Ingrid Bergman. "SHADOWED", avec Anita Louise et Lloyd Corrigan.

RIALTO — AUJOURD'HUI ! MARSHALL THOMPSON dans "Gallant Bess", en COULEURS, avec George Tobias et 'BESS'. "LOVE LAUGHS AT ANDY HARDY", avec Mickey Rooney, Lewis Stone et Dorothy Ford.

BELMONT — AUJOURD'HUI ! MARGARET O'BRIEN MONKLAND dans "Three Wise Fools", avec Lionel Barrymore et Lewis Stone. "THE SHOW-OFF", avec Red Skelton et Marilyn Maxwell.

REGENT — AUJOURD'HUI ! KATHARINE HEPBURN dans "Undercurrent", avec Robert Taylor. "NEVER SAY GOODBYE", avec Errol Flynn et Eleanor Parker.

WESTMOUNT SEVILLE — AUJOURD'HUI ! KATHARINE HEPBURN dans "Undercurrent", avec Robert Taylor. "MY DARLING CLEMENTINE", avec Henry Fonda, Linda Darnell et Victor Mature.

SNOWDON — AUJOURD'HUI ! MICKEY ROONEY dans "LOVE LAUGHS AT ANDY HARDY", avec Lewis Stone et Dorothy Ford. "THE MIGHTY McGURK", avec Wallace Beery et Dorothy Patrick.

RIVOLI — AUJOURD'HUI ! BING CROSBY dans "The Bell Of St. Mary's", avec Ingrid Bergman. Une comédie musicale en TECHNICOLOR "Make Mine Music".

ROSEMOUNT PLAZA — AUJOURD'HUI ! ROSALIND RUSSELL dans "Sister Kenny", avec Alexander Knox. "TWO SMART PEOPLE", avec John Hodiak et Lucille Ball.

MOUNT ROYAL — AUJOURD'HUI ! CLAUDETTE COLBERT dans "Tomorrow Is Forever", avec George Brent et Orson Welles. "SHOW BUSINESS", avec Eddie Cantor et Joan Davis.

NORMANDIE — AUJOURD'HUI ! Films français ! PIERRE BLANCHAR dans "Le Bossu", avec Yvonne Gadeau. Aussi "BONSOIR MESDAMES, BONSOIR MESSIEURS".

AHUNTSIC — AUJOURD'HUI ! Films français ! JACQUES DUMESNIL dans "LE PERE SERGE", avec Ariane Borg. Aussi "L'ASSASSIN HABITE AU 21", avec Pierre Fresnay.



C'est un plaisir de vous servir personnellement!

THRIFT-STOP & SHOP
GROCERIES · MEAT · FRUIT · VEGETABLES

Le public acheteur ne tarit pas d'éloges à l'endroit du service personnel et courtois de nos magasins avoisinants. Vos problèmes sont les nôtres. Notre personnel alerte et compétent se fait toujours un plaisir de vous aider de ses conseils.

ASPERGES
Fraîches, tiges vertes et tendres
BAS PRIX SPECIAL lb 19¢

SUCRÉES, JUTEUSES — GROSSES
ORANGES
VALENCIAS de FLORIDE
GROSSEUR 216
29¢ LA DOUZAINE



EPINARDS	Frais, croustillants. Propres, tendres.	lb	11¢
BETTERAVES	Fraîches, croquantes. Bottes intactes	lb	7¢
CAROTTES	Fraîches, croquantes. Bottes intactes	lb	8¢
RADIS	ROSEBUD Frais et croquants	Botte	5¢
CELERI PASCAL	Frais, vert, tendre.	48's Pied	19¢
CONCOMBRES	Frais et croquants	Ch.	15¢

PÊCHES
TRANCHEES DE CHOIX Aylmer
Bte 20 oz 23¢
Jusqu'à épuisement de la quantité

SARDINES	BRUNSWICK, dans sauce tomates	2 pour 17¢
TILBEST MUFFIN MIX		2 7 oz 25¢
JUS DE POMMES		2 20 oz 25¢
PRUNES BARTON	DE CHOIX	2 20 oz 25¢
JUS DE RAISIN	JORDAN, (32 oz 47¢)	16 oz 25¢
FARINE PREPAREE	XXX Brodie	paquet 3 lbs 20¢
THON surchoix		boite 7 oz 49¢
BATAMIX LYON		le paquet 19¢
SPAGHETTI AYLMER		bocal 16 oz 15¢
SOUPE	AUX NOUILLES ET BOEUF CAMPBELL	10 oz 12¢
CACAO MARSH	Sirop à la saveur de chocolat, pot 16 oz	41¢

FRAISES FRAÎCHES
DELICIEUSES FRAISES SUCREES DE LA LOUISIANE.
Boîte combie de 1 chopine 29¢

CERISES FRAÎCHES
ARRIVANT A L'INSTANT DE LA CALIFORNIE.
Rouges, sucrées. — ½ lb. 25¢

POIRES
GLOBE DE CHOIX
Bte 20 oz 18¢
Jusqu'à épuisement de la quantité

CROUTE à tartes Q-T 20c
FAIT DE DELICIEUSES PATISSSERIES (Paquet 8 onces)

POIS	Standard, Lynn Valley, non classifiés, boîte 20 oz	11¢
JUS mélangé	sucré	2 20 oz 25¢
JUS mélangé	sucré, 48 oz	29¢
JUS d'orange	sucré	2 20 oz 25¢
MELASSE	surchoix Grandma la pinte	35¢

VIANDES DE PREMIER CHOIX

L'attention personnelle est la note dominante de tous nos comptoirs à viande. Vous apprécierez l'empressement qu'apporte nos experts à vous bien servir.



LONGES DE PORC
Au morceau, préparées LB 39¢

FESSE DE VEAU
ENTIERE, FRAICHE, AVEC SURLONGE 1-2-3-4
lb 34¢

VOLAILLE A BOUILLIR	Fraiche tuée 4 à 6 lbs	lb	37¢
ROTI DE PALERON DESOSSE		lb	32¢
ROTI DE SURLONGE DESOSSE		lb	49¢
BOEUF EPICE	Marque Maple Leaf Tranché	lb	35¢
FILETS DE SOLE	Poisson de qualité	lb	45¢
SAUMON ROUGE COHOE	Au morceau,	lb	45¢

NOUILLES	Eggweat Catelli — grosses	Pqt 12 oz 15¢
NOUILLES	Eggweat Catelli — fines	Pqt 12 oz 15¢
ECORCES COUPEES	mélangées	Pqt ½ lb 17¢
ALLUMETTES	Maple Leaf	3 pour 25¢
LAUNDRO		Pqt 29¢
NETTOYEUR BABBITT		5¢
TAMPONS A ECURER S.O.S.		Pqt de 4 15¢
VADROUILLES	6 onces	Chacune 49¢

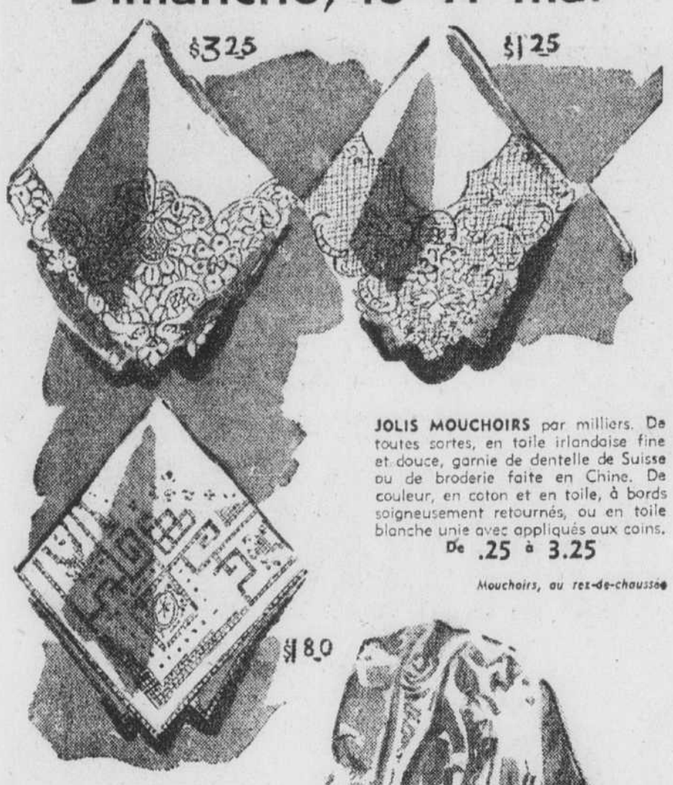
Tout notre boeuf est de marque rouge ou bleue. Les prix des fruits et des légumes sont sujets aux fluctuations quotidiennes du marché.

THRIFT-STOP & SHOP
STORES LIMITED REGISTERED

VENDREDI — ACHETEZ POUR LA FIN DE SEMAINE CHEZ EATON

HEURES D'AFFAIRES DU LUNDI AU VENDREDI 9 H. 30 A 5 H. 30. NOUS FERMONS A 1 HEURE LE SAMEDI

Heureuses suggestions pour *la Fête des Mamans* Dimanche, le 11 mai



JOLIS MOUCHOIRS par milliers. De toutes sortes, en toile irlandaise fine et douce, garnie de dentelle de Suisse ou de broderie faite en Chine. De couleur, en coton et en toile, à bords soigneusement retournés, ou en toile blanche unie avec appliqués aux coins. De .25 à 3.25

Mouchoirs, au rez-de-chaussée



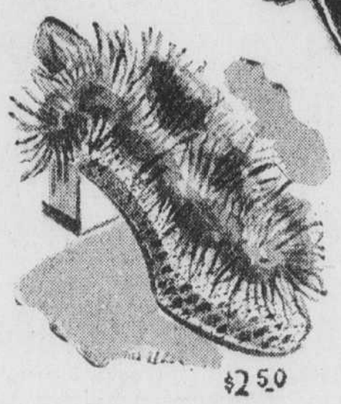
ECHARPES de soie importées des Etats-Unis. Si fines qu'elles passent à travers un anneau. Elle aimera en nouer une autour de son cou et la porter le soir sur ses cheveux. En plusieurs teintes ravissantes. Environ 36" x 36". **4.95**

Echarpes, au rez-de-chaussée

SACS A MAIN anglais. De lignes classiques, fidèles à la tradition d'élégance de la femme anglaise . . . faits de beau cuir marocain, avec compartiment à fermeture éclair, porte-monnaie et miroir à l'intérieur. Doublés de cuir, ils dureront des années! Coins de métal qui en rendent le fermoir solide. Noir, brun, marine. Dimensions 8" x 11". **24.75**

Sacs à main, au rez-de-chaussée





PANTOUFLES. Toutes les mamans les aiment! Nous en illustrons un modèle seulement de notre vaste collection. Confortables et bien faites, de genre uni ou fantaisie, aux tons clairs ou foncés. Pointures 4 à 8 dans le groupe.
De **2.00** à **3.95**

Pantoufles pour dames, au deuxième



PARAPLUIES ANGLAIS. En soyeux filé de nylon. Maman trouvera jolis leur forme simple et les tons unis de leurs tissus. Manche et bout de cuir deux-tons, avec cordon qui se passe dans le poignet. Marine, brun ou noir. **7.95**

Parapluies, au rez-de-chaussée



TWEED, par Lenthéric, à l'arôme tenace et doux, sous forme de :

EAU de Cologne,	**1.25** et **1.75**
TALC	**.85**
HUILE pour le bain	**1.20** et **1.95**
POUDRE de bain	**2.00**
POUDRE à maquillage	**1.25**
PARFUM	**2.10** à **21.60**
BRILLANTINE	**1.00**

Articles de toilette, au rez-de-chaussée

LA VENTE DE 3 JOURS

au rayon de la literie se continue vendredi!

DIVANS SIMMONS

Rég. 89.50. Qualité supérieure, tout à ressorts, se transformant en lit double ou lits jumeaux. Recouverts de reps de coton vinée, bleu ou vert. Une économie de 10.00. **Prix de la Vente de 3 jours** **79.50**

MATELAS DE 12.95

Quelle aubaine! Matelas de coton, épais et bien recouverts de coutil de coton rayé. Toutes dimensions courantes. **Prix de la Vente de 3 jours** **9.98**

SOFAS ET DIVANS

A grands rabais! Sofas Davenport et autres se transformant facilement en lits trois-quarts. Construction à ressorts. Rég. 89.50 à 174.50. **Prix de la Vente de 3 jours** **69.50 à 139.50**

LITS COMPLETS

Rég. 35.15 — Lit tout métal émaillé brun, sommier à câbles et matelas de coton. **Prix de la Vente de 3 jours, les 3 pièces** **28.95**

Literie, au septième

ECONOMIE DE 50.00

Un bon matelas à ressorts Simmons et un sommier à chaînons sont inclus dans le mobilier! Le mobilier comprend: bureau avec grand miroir, commode à 4 tiroirs, lit double et table de chevet . . . le tout en noyer combiné avec faces en noyer madré. Prix. rég. total 260.95. **Prix de la Vente de 3 jours, les 6 pièces** **209.00**

Aussi coiffeuse et banc, commode, table de chevet et lit avec sommier et matelas. Les 7 pièces, rég. 277.95. **Spécial de la Vente de 3 jours, les 7 pièces** **227.00**

Meubles, au cinquième

CONDITIONS DU PLAN BUDGETAIRE EATON

10% COMPTANT

pour meubles et articles d'ameublement.

Un supplément équitable est perçu pour frais d'administration.

Bureau du Plan Budgétaire, au septième

En vedette vendredi chez Eaton!

ROBES PAR MARLITA

Offrez-en une à votre maman . . . elle aimera leur coupe simple, coquette et pratique. Faites de percale se lavant, et se repassant bien facilement. Certaines sont fleuries, d'autres à pois, boutonnant tout du long devant ou à fermeture éclair jusqu'à la ceinture.

Spécial vendredi

2.39

Commandes téléphoniques acceptées: PLateau 9211.

Robes de maison, au troisième



MODELE A

Tailles 38 à 52
Jupe par plis
Deux poches et ceinture
Empiècement devant, garniture de ric rac.
Quadrillé bleu, rouge et vert.

MODELE B

Tailles 14 à 20
Fermeture éclair jusqu'à la ceinture
Ceinture attachant dos
Manches cape blanches
Large poche
Quadrillé bleu, rouge et vert



Aux jeunes!

Préparez-vous dès maintenant au

CONCOURS EATON D'AVIONS-MINIATURE

qui aura lieu à l'aéroport de St-Hubert, le samedi, 12 juillet

Vous trouverez un vaste choix de nécessaires et d'accessoires nouveaux au comptoir Eaton des avions-miniature, au quatrième, rue Victoria.

MODELES A LIGNE DE CONTROLE, comprenant des noms fameux tels que Comet Wizzard, King Demco Special, Miss Behave, Tiger Shark, Super V Shark, Presto Liner, Bug, Bat, Meteor.

MODELES POUR ENVOLEES LIBRES: Power House; Pacer B et C, Westemer A, B et C; Zipper A et B; Comet Sailplane; Playboy A, B et C; Airfoiler; Interceptor A et B; Wasp; Hornet; Commando. Pour moteur à essence.

MODELES A CAOUTCHOUC en un grand choix de marques.

ACCESSOIRES pour MODELES A LIGNE DE CONTROLE et POUR VOL LIBRE (à essence).

MOTEURS A ESSENCE et accessoires de toutes sortes.

Comptoir des avions-miniature, au quatrième

Costumes à solder

Costumes, rég. 25.00 à 79.95. Solde de fin de saison. Modèles les plus nouveaux à jupe et jaquette plus longues. Faits de tweed, worsted, crêpe saxony et lainages croisés. Tailles 12 à 18. **A rabais pour solder.**

16.95 à 49.95

Pas de commandes P.S.L., par poste ou téléphone.

Costumes pour dames, au troisième

Robes de gaufré

En demi-tailles pour dames. Ces robes de gaufré de coton, fraîches comme la brise, vous épargneront des heures de repassage et vous donneront des mois de satisfaction. Divers modèles, la plupart boutonnant tout du long devant. Tailles 18½ à 24½ dans le groupe. Roses, bleues ou vertes à garnitures blanches. **3.99**

"Self-Serve", au troisième

Vêtements d'été

Culottes "Tommy Thumb" en étoffes tout laine quadrillées jaune et brun, vert et blanc, brun et blanc, marine et blanc ou gris et faon unis. Pour bambins 2 à 4 ans **2.25**

Aussi en flanelle unie, brune, jaune, marine ou bleue **2.49**

Chemises de coton bleu, faon ou blanc. Tailles 3 à 7 **.98**

Vêtements pour enfants, au troisième

Souliers à rabais

Rég. 3.50 et 3.69 pour fillettes. Oxfords à empeigne mocassin, brogues ou souliers roger-bontemps pour les vacances et la vie en plein air! En "Elk" (nom de commerce) brun à talons plats ou militaires. Pointures 4 à 8. **Spécial vendredi** **2.79**

Chaussures, au deuxième



Livre sur la santé et l'hygiène

par le Dr A. Narodetzki

de la Faculté de médecine de Paris

Ouvrage de 950 pages, illustré de 600 gravures d'anatomie et de dessins de plantes, contenant un atlas anatomique. **Au prix modique de**

1.50

Comptoir de librairie, au rez-de-chaussée

PNEUS PHARIS "DE PREMIER PLAN"

Premier envoi depuis des années — Commandez-les maintenant pour livraison immédiate

Dimensions courantes pour voitures de passagers seulement

660/16, 4 épaisseurs	660/16, 6 épaisseurs	650/16, 4 épaisseurs
CHACUN **17.50**	CHACUN **22.25**	CHACUN **21.50**

La fabrication entière des pneus PHARIS est de bonne qualité . . . Ils sont faits par un manufacturier américain bien connu avec des matériaux choisis avec soin! De construction robuste, à crois-sants anti-dérapants qui mordent bien! Dès maintenant, au tout début de la saison des voyages en automobile, Eaton vous apporte ces pneus excellents.

Achetez vos pneus PHARIS séparément ou procurez-vous en une série de quatre toute neuve. — Souvenez-vous bien! Chaque pneu porte la garantie EATON:

"ARGENT REMIS SI LA MARCHANDISE NE SATISFAIT PAS".

Accessoires d'automobiles; au quatrième

AU MAGASIN DU SOUS-SOL EATON

Pas de commande P.S.L., par poste ou téléphone.

Pas de livraison, sauf articles volumineux.

Solde de fabricant!

SACS A MAIN ÉCHANTILLON

Une heureuse idée de cadeau pour la fête des mamans!

Un cadeau qui lui plaira certainement beaucoup! Les modèles et les couleurs sont si variés que vous trouverez certainement ce que vous cherchez! Tous proviennent de séries plus chères. Sacs en plastique, en veau, en simili-cuir . . . modèles en bandoulière, à poignée, enveloppe, pochette. Verts, rouges, bleus, brun selle, marine, bruns, noirs, blancs, etc. **Spécial vendredi** **1.98**

SOULIERS DE TENNIS

pour fillettes et adolescentes

Des souliers comme ceux-ci peuvent aussi servir au camp, au gymnase, etc. Imparfaits, en grosse toile de coton à semelles et talons de caoutchouc. Pour adolescentes: blancs et quelques bruns, pointures 3 à 8. Pour fillettes: blancs garnis de rouge ou bleu, pointures 11 à 2 dans le groupe. **Spécial vendredi, la paire** **.89**

SALOPETTES

pour enfants

Salopettes en coton fort, sanforisé afin qu'elles ne rétrécissent pas au lavage. Bien confectionnées, de coupe ample avec bretelles adaptables. Marine à garniture de couleur. Tailles 2 à 6 ans. **Au Magasin du Sous-Sol** **1.05**

VESTES PARKA À SOLDER POUR HOMMES

Vestes bien pratiques en gabardine de coton résistante, à fermoir éclair, quatre poches. Coupe ample, chaude doublure et teinte bleu aviation. Tailles petites, moyennes et grandes. **Spécial vendredi** **2.95**

Marché de comestibles EATON

AU GROCETERIA

KARO, sirop de maïs de la meilleure qualité. Grandement utilisé dans l'alimentation des bébés depuis des années.
Boîte 2 lbs **.27** Boîte 5 lbs **.60**

POIRES Bartlett AYLMER de choix. Dans sirop à 35% sucre. Spécial bte 20 on. **.29**

POISSON

FILETS frais	lb	**.33**
AIGLEFIN fumé à l'écossaise	lb.	**.43**
FILETS de SOLE	lb	**.45**
FINNAN HADDIES	lb	**.40**

SPECIAL! IMPORTEES DE NEW-YORK!

CEINTURES DROITES, CEINTURES-CULOTTE

Soyez là tôt vendredi matin pour vous en choisir une! Les deux modèles sont faits d'élastique fort et sont faciles à laver. Les ceintures ordinaires ont quatre jarretelles tandis que les ceintures-culotte ont une fourche en jersey de rayonne. Rose thé seulement. Tailles petites, moyennes et grandes, correspondant à 14, 16 et 18.

Spécial vendredi

Ceintures droites **1.49**

Ceintures-culotte, **1.69**



THE T. EATON Co LIMITED
OF MONTREAL

63e ANNEE — No 172
MONTREAL, JEUDI 8 MAI 1947

2e SECTION

LA PRESSE

LE PLUS GRAND QUOTIDIEN FRANÇAIS D'AMERIQUE

PAGE 13

Parlons le français partout et parlons-le bien toujours

Au jour le jour

Un demi-milliard de dollars:

Voilà les dommages causés par le feu aux Etats-Unis en 1946;

Les incendies ont entraîné en outre dans le pays plus de dix mille pertes de vie;

C'est une situation qui provoque de plus en plus d'inquiétude. On vient de convoquer à Washington une conférence pendant laquelle on cherchera à trouver les moyens d'enrayer l'augmentation croissante des destructions dues au feu.

Des Canadiens prendront part à ces délibérations. Car il a été souligné à Ottawa que, toutes proportions gardées, le Canada n'est pas à cet égard dans une situation meilleure que celle des Etats-Unis. Nos pertes sont très fortes, compte tenu de la population et du nombre des constructions du territoire canadien. Et les efforts que l'on a faits jusqu'ici pour les diminuer n'ont pas donné de résultats satisfaisants.

Il était évidemment prématuré de saluer l'arrivée si longtemps attendue du printemps, lorsque les premiers jours de cette semaine nous ont apporté ce que l'on peut appeler la température normale à cette époque-ci de l'année. Le mercure vient de descendre subitement au voisinage de 32. On annonce que cette journée du 7 mai a été la plus froide que nous ayons eue à Montréal depuis tout près de quarante ans. Il semble que cet hiver 1946-1947 ne doive jamais finir, tellement il prolonge ses rigueurs au delà des limites habituelles.

Le T. R. John Farthing, qui a été évêque anglican de Montréal pendant une trentaine d'années, de 1908 jusqu'à la veillé de la dernière guerre, vient de mourir à Calgary. La nouvelle de sa mort a causé de très vifs regrets dans de nombreux milieux, ici, car on avait conservé le meilleur souvenir de ce dignitaire de l'Eglise protestante, du travail qu'il a accompli dans l'exercice de ses hautes fonctions. On se plaît à rappeler qu'il fut excellent administrateur, sachant allier la fermeté nécessaire à la souplesse et à l'indulgence que réclamaient les circonstances. Il s'est gagné durant les longues années de son épiscopat à Montréal l'affection d'un grand nombre de personnes et l'estime de ceux qui sont entrés en relations avec lui. Il a pris sa retraite alors qu'il se trouvait dans sa soixante-dix-huitième année et il vivait depuis huit ans en Alberta; ni le temps ni la distance n'ont affaibli les très larges sympathies qu'il s'était acquises pendant son séjour dans la métropole du Canada.

Conseil législatif

Des restrictions aux ventes à tempérament

Adoption des bills concernant les relations avec le fédéral, l'union économique d'habitations et les actions de la M.L.H. & P.

Québec, 8, (D.N.C.) — Le Conseil législatif a terminé, hier après-midi, son travail sessionnel, en étudiant et adoptant en 3e lecture, sur division, 2 importants projets de loi du gouvernement: la loi concernant les relations provinciales-fédérales et la mesure relative aux actions de la Montreal Power.

A sa séance du matin, le Conseil avait étudié et adopté le bill concernant les ventes à tempérament et celui de l'Union économique des habitations et les cités-jardins du Québec. Au cours du débat, l'hon. Edouard Asselin, leader de la droite, apporta plusieurs amendements d'importance à la première législation.

C'est la première fois, depuis de nombreuses années, que la chambre haute termine son travail sessionnel avant la chambre basse. Le conseil s'est ajourné à loisir et n'attend plus maintenant que la cérémonie de la prorogation.

Séance du matin

Au début de la séance, l'hon. M. Asselin a énoncé les modifications apportées au bill concernant les ventes à tempérament.

Le terme des versements différés ne devra pas excéder en tout 6 mois, si le total des versements différés est inférieur à $50, 18 mois s'il est inférieur à $300, les versements différés devront être égaux, sauf le dernier qui pourra être pour un montant moindre.

Ventes exclues par le bill

La vente à tempérament ne s'applique qu'en matière de vente commerciale au détail et n'excédant pas, dans chaque cas, $800. Ce genre de vente ne s'appliquera pas aux ventes de machines aratoires, installations et instruments quelconques servant à l'exploitation agricole; bateau, barques, engins marins, agrès et matériel de toutes sortes servant à l'industrie de la pêche ou de la navigation, etc.

M. Asselin dit que ces amendements sont le résultat d'une analyse très sérieuse des représentations faites au gouvernement depuis la présentation du bill à l'Assemblée législative.

L'hon. M. Laferté dit qu'il s'agit d'un bill pratiquement nouveau.

L'hon. M. Asselin: "Le fond du bill est le même".

L'utilité de la chambre haute

L'hon. M. Laferté: "Ceci prouve que le gouvernement ne doit pas aller trop vite dans la préparation de ses lois et prouve également la nécessité de la chambre haute".

L'hon. M. Nicol: "Le bill actuel n'est pas une grande amélioration. Il constitue un rajustement au commerce."

L'hon. M. Asselin: "Et au public également".

L'hon. M. Nicol dit que le gouvernement aurait dû envisager toute la situation avant de faire sa loi. Le gouvernement devrait avoir le courage d'adopter une loi qui permettrait à l'acheteur de devenir propriétaire et de donner des garanties sur les biens mobiliers. Les compagnies de finance sont puissantes à millions et on devrait donner à l'acheteur le droit de pouvoir choisir son emprunteur contrairement à ce qui se produit dans la présente loi. Je crains que le présent bill ne rende le mal pire qu'il était.

M. Asselin dit que le bill ne déroge en rien au code civil. Il fera disparaître des abus comme ceux que nous avons vus dans certains contrats où l'acheteur devait payer jusqu'à 25 pour cent. Nous voulons protéger le crédit de l'ouvrier et du petit salarié.

L'hon. Georges Simard est d'opinion que le bill vient à son heure. Le bill tel qu'amendé subit alors sa troisième lecture sur division.

La chambre étudia alors le bill concernant l'Union économique des habitations et les cités-jardins du Québec.

Eviter un désastre certain

M. Asselin expliqua la portée de cette affaire de la cité-jardin à Montréal. Le gouvernement a cru devoir passer un projet de loi pour mettre fin à des procès nombreux et à une situation qui tourne au désastre. C'eût été la débâcle, si le gouvernement n'était pas intervenu.

A SUIVRE SUR LA PAGE 15

Sécurité du Japon

MacArthur nie avoir promis que les Etats-Unis assureront sa défense.

Tokyo, 8. — (P.A.) — Le général MacArthur a donné aujourd'hui aux Japonais la première promesse officielle que les Alliés les protégeront jusqu'à la signature d'un traité de paix, mais il a vigoureusement nié, par la même occasion, avoir promis que "les Etats-Unis assureront la défense" de ce pays.

Le commandant suprême a émis un communiqué spécial se rapportant évidemment aux rapports qui ont suivi sa conférence de mardi avec l'empereur Hirohito. Il n'a pas cependant fait spécifiquement allusion à cette réunion.

MacArthur a dit que les stipulations du traité de paix régiront la défense du Japon.

Il a ajouté qu'il n'a pas vu de comptes rendus de la déclaration qu'on lui attribue.

Le rapport qu'on dit provenir de sources japonaises autorisées veut que MacArthur ait fait la promesse, au cours de sa conférence de mardi avec l'empereur, que les Etats-Unis défendront le Japon.

"Si l'on m'a attribué de telles déclarations, a dit MacArthur, leur absurdité est si évidente qu'il n'y a pas lieu de s'en préoccuper outre mesure".

Jusqu'à la signature d'un traité de paix, a dit le général, la sécurité du Japon est "une obligation qui incombe aux Nations unies et à leurs forces d'occupation".

Subséquemment, MacArthur a fait remarquer que la sécurité du Japon "s'appuyera probablement en grande partie sur les Nations unies ou quelque organisme collectif similaire" auquel "les Etats-Unis s'intéresseront tout particulièrement à cause de la situation géographique et stratégique du Japon relativement à la défense du Pacifique".

Préparatifs en vue de l'éclipse totale

Rio-de-Janeiro, 8. (B.U.P.) — Dix tonnes de télescopes, d'appareils photographiques et d'instruments de télévision ont été installées dans le coeur du Brésil aujourd'hui dans le but de permettre aux astronomes de dix nations d'observer une éclipse totale du soleil le 20 mai prochain.

Presque tous les instruments scientifiques destinés aux observations ont été transportés par air. Le camp est situé sur un plateau élevé près de Bocayuva, à quelque 400 milles au nord-ouest de Janeiro.

Bien que l'éclipse totale ne durera que quatre minutes, commençant à 8 heures 34 du matin, heure de l'est, une route spéciale conduisant au camp a été construite ainsi qu'une piste en béton pour faciliter l'atterrissage des avions porteurs d'équipement.

Le camp a été construit à 2,172 pieds au-dessus du niveau de la mer. Si le ciel n'est pas serein les observations perdront beaucoup de leur valeur.

Cardinal allemand au congrès marial

Ottawa, 8. (P.C.) — Les organisateurs du congrès marial qui aura lieu à Ottawa, du 18 au 22 juin prochain, ont annoncé, hier, que S. E. le cardinal Joseph Frings, archevêque de Cologne, assistera à ces grandioses assises religieuses. Les autres princes de l'Eglise qui ont déjà signifié leur intention de prendre part au congrès sont: les cardinaux McGuigan, de Toronto; Spellman, de New-York; Mooney, de Détroit; Tisserant, de Rome; Gerlier, de Lyon; Vasconcellos Motta, de Sao Paulo, Brésil; Arteaga y Betancourt, de La Havane; et Stritch, de Chicago.

Une très bonne vue

—Contrairement à ce que croient nombre de gens, les chauves-souris ne sont pas aveugles. Elles ont très bonne vue, le jour et la nuit.

Congrès marial



Voici une reproduction de la plaquette officielle du congrès marial d'Ottawa, telle que choisie par le comité organisateur. Ce côté fait voir l'image de Notre-Dame de la paix. Sur l'autre apparaîtront les effigies de Sa Sainteté le pape Pie XII, du Légat papal, S. Em. le cardinal McGuigan, et de S. Exc. Mgr Vachon.

Jour de paie à Shanghaï



Mme BARBARA VOLIN, secrétaire du bureau de la Presse Associée à Shanghaï, sourit après avoir reçu son salaire mensuel pour le mois d'avril. Aucun des billets de banque étalés sur son pupitre n'est de moins de $1,000 en monnaie chinoise. Le taux de change est de $12,000 en monnaie chinoise par dollar américain.

La question de sécession est étudiée au Manitoba

Le Pas, Manitoba, 8. (P.C.) — En dépit de l'opinion exprimée dans certains milieux fédéraux à l'effet que la chose est impossible, les représentants de quatre Boards of Trade du Manitoba ont décidé de tenter de se séparer de la province et de se joindre aux Territoires du Nord-Ouest.

La décision a été prise hier soir à une réunion conjointe de représentants du Board of Trade de Flin Flon, de Sherridon, de Cranberry Portage et du Pas.

Les délégués ont laissé entendre que si le gouvernement provincial prend incessamment des mesures en vue de garantir la construction d'une route qui relierait Le Pas à Flin Flon les organisations concernées seraient disposées à oublier le projet de sécession.

Si toutefois la construction de cette route n'est pas décidée les délégués prendront tous les moyens en vue d'en arriver à leurs fins.

Donald McEachren a déclaré devant l'assemblée que le conseil des métiers de Flin Flon, représentant 80 pour cent des 1,200 employés de la Hudson Bay Mining and Smelting Company, étudiera l'opportunité de se joindre à la Saskatchewan s'il lui est impossible de se joindre aux Territoires du Nord-Ouest.

Deux membres de chacun des Boards of Trade seront nommés pour étudier sous tous ses angles la question de sécession.

Élections de l'AMC, le 14

M. C.-E. Gravel est candidat à la présidence de la division du Québec.

L'élection annuelle des officiers de l'association des manufacturiers canadiens pour le prochain terme aura lieu le 14 mai, à 12 h. 15, lors d'un déjeuner, en l'hôtel Mont-Royal, offert conjointement par la division de Québec et la section de Montréal de l'association. M. C.-E. Gravel, administrateur de la Dominion Oilcloth & Lincoln Co., Ltd., et M. T.-R. McLagan sont proposés respectivement comme président et vice-président de la division québécoise, tandis que M. J.-J.-F. Bancroft, vice-président et gérant général de Jenkins Bros., Ltd., sont mis en nomination pour l'élection au poste respectif de la présidence et de la vice-présidence pour la section de Montréal.



M. BANCROFT

M. GRAVEL

Après la lecture des rapports et l'élection des officiers, M. Alvin-E. Dodd, président de l'"American Management Association", parlera des méthodes d'administration industrielle. Il a intitulé ses remarques: "Where Do We Go From Here? — Some Observations on Current Changes in Management Operating Policies".

Ci-après, nous publions la liste des candidats mis en nomination pour la prochaine élection. La présentation a été close, hier.

Division de Québec

Comité exécutif: président: M. C.-E. Gravel; vice-président: M. T.-R. McLagan; membres: MM. G.-H. Bartlett, T.-W. Bassett, J.-M. Boulard, H. Crombie, L. Daoust, P.-H. Desrosiers, J.-D. Ferguson, J.-A. Fuller, R.-H. Gillean, G. Blair Gordon, C.-H.-B. Hands, L. McCoy, C.-N. Moisan, N.-C. Poison, Jean Raymond, J.-P. Rolland, R.-H. Sharp, J.-E. Simard, A.-A. Swayne, E.-S. Trudeau, J.-R. Wallace et P.-S. White. Tous sont des représentants élus par les sections.

Section de Montréal

Comité exécutif: président: M. J.-J.-F. Bancroft; vice-président: M. J.-Hastie Holden; membres: MM. Geo.-F. Benson fils, J.-M. Breen, G.-Walter Brown, J. Brunet, J.-A. Calder, J. Charest, J.-P.-E. Collette, H.-D. Cook, D.-G. Currie, J.-H. Davey, Jas. Fergus, F.-G. Ferrabee, R.-C. Holbrook, S. Irwin, P.-C. Kelly, M.-S. Layton, W.-P. MacDougall, F.-J. McCann, H.-K. McLean, T.-H.-P. Molson, D.-M. Morrison, A.-H. Paradis, L.-R. Philie, R.-H. Ross, W.-F. Tigh, L.-W. Vézina et D.-A. Whittaker.

Conseil exécutif national

Membres: MM. J.-C. Cushing, J.-P.-E. Collette, J.-D. Ferguson, E.-S. Frosst, R.-S. Gardner, R.-H. Gillean, C.-H.-B. Hands, J.-H. Holden, J.-D. Johnson, A.-D. Huff, W.-P. MacDougall, T.-R. McLagan, C.-N. Moisan, T.-H.-P. Molson, F.-T. Parker, N.-C. Polson, E.-Howard Smith, R.-H. Sperling et D.-A. Whittaker, représentants élus par les sections, les présidents de sections, les présidents des comités permanents et le président de la division.

L'opinion de M. Dalton est celle des E.-U.

Washington, 8. (AFP) — M. John Snyder, secrétaire américain au trésor, partage l'opinion de M. Hugh Dalton, chancelier de l'échiquier de Grande-Bretagne, qui a déclaré que celle-ci devrait réduire les obligations financières qu'elle a contractées pendant la guerre. "Les Etats-Unis appuient la thèse selon laquelle les dettes britanniques devraient être diminuées par des négociations", a déclaré hier à la presse M. Snyder.

Le secrétaire au trésor estime que les remarques de M. Dalton, au sujet des dettes de guerre britanniques, ne se rapportent pas aux sommes dues par la Grande-Bretagne aux Etats-Unis; "En tous cas, la Grande-Bretagne n'a pas demandé aux Etats-Unis que de nouvelles négociations soient entamées."

Un sénateur blessé par un représentant

Oklahoma City, 8 (P. A.) — Un vétéran de la guerre du sud-ouest du Pacifique, lui-même législateur, est actuellement détenu dans la prison du comté sous l'accusation d'avoir tenté de tuer un législateur sur le parquet du sénat de l'Etat.

Le représentant Jimmie Scott, âgé de 35 ans, est formellement accusé d'avoir tenté de tuer le sénateur d'Etat Tom Anglin en tirant deux balles de revolver dont l'une atteignit le sénateur à la hanche.

Le prisonnier a déclaré à la police que l'affaire résultait d'un divorce récemment obtenu par son épouse et de procédures légales instituées en vue d'une répartition des biens. La société légale d'Anglin occupe pour Mme Scott dans ces procédures.

Scott a prétendu qu'il n'a fait feu sur Anglin que pour échapper à une menace de mort de la part de ce dernier.

A l'hôpital où le sénateur a été transporté d'urgence l'on rapporte que son état n'est pas grave et que la balle n'a pénétré que dans la chair.

Mgr A.-J. Jannsen vicaire capitulaire

Régina, 8, (P.C.) — Deux soeurs de S.E. Monseigneur P. J. Monahan, archevêque de Régina décédé ici avant-hier, sont arrivées ici pour assister aux funérailles du distingué prélat qui auront lieu le 14 mai prochain en présence de représentants de tous les diocèses catholiques du Canada.

Mme J.-C. Noury, de Montréal, et Mme Edgar Plant, de Richford, Vermont, ont précédé leurs frères Jean, de Saint-Lin, Québec, et James, de Kansas City, qui sont arrivés hier soir.

Les deux autres soeurs de l'archevêque sont Mlle Anne Monahan, de Régina et la Rév. Soeur Flora de l'Académie Saint-Thomas d'Aquin de Montréal.

Monseigneur A. J. Jannsen, curé de la paroisse Saint-Vincent de Paul de Weyburn, a été élu vicaire capitulaire pour administrer le diocèse jusqu'à la nomination d'un nouvel archevêque.

Ermite suisse canonisé

Cité du Vatican, 8. (A.F.P.)—Toutes les cloches de Rome sonneront pendant une demi-heure au moins à partir d'onze heures, le 15 mai, à l'occasion de la canonisation à S.-Pierre du binheureux Nicolas, ermite suisse. Ainsi en a décidé le cardinal Vicaire qui a prescrit également que de 8 à 14 Veni Creator soient chantés dans toutes les églises de la Ville éternelle, où se célèbre l'office du mois de Marie.

Effectifs de la marine

Londres, 8. (A.F.P.)—Le sous-secrétaire financier à l'amirauté, M. John Dugdale, a annoncé hier, aux Communes, que la marine britannique comptait au 31 mars, des effectifs s'élevant à 190,000 hommes. Les services auxiliaires féminins ne sont pas compris dans ce chiffre.

Les communistes mis hors la loi, au Brésil

Rio-de-Janeiro, 8. — (BUP) — La police a occupé aujourd'hui les quartiers généraux du parti communiste et le gouvernement a mis le cadenas à 445 clubs et cellules communistes dans le but d'assurer l'application d'une décision du tribunal électoral suprême par lequel toute existence légale est niée au parti.

Rio de Janeiro, 8. (A.F.P.) — Le parti communiste a cessé d'avoir une existence légale au Brésil après le jugement du tribunal supérieur électoral rendu hier, plus de trois mois après l'ouverture du procès. Par trois voix contre deux, le tribunal a décidé de rayer du registre électoral le parti communiste brésilien, ce qui implique sa disparition.

Ayant vu son existence légale admise lorsque Vargas avait dû convoquer le collège électoral en 1945, le parti communiste avait développé une intense campagne, mais lors des élections de 1945 et de janvier dernier, il n'a pas progressé dans les proportions que d'aucuns escomptaient et s'est maintenu stationnaire.

Les communistes avaient néanmoins obtenu quelques succès, notamment un tiers du conseil municipal de Rio de Janeiro.

L'accusation soulevée contre le parti communiste était d'être "antinational" et de posséder un double statut: l'un conforme aux lois brésiliennes, l'autre secret. La décision du tribunal avait été précédée d'une enquête volumineuse, et le rapporteur avait considéré l'accusation comme non fondée.

La question qui se pose maintenant est celle des mandats des députés et conseillers élus du parti. Ceux qui s'acharnent le plus contre lui estiment qu'ils doivent être annulés. La constitution brésilienne établit nettement que ce n'est que le parlement qui peut prendre une pareille décision.

D'après les débats qui ont eu lieu mardi à la chambre, la majorité des orateurs se sont déclarés contre la suppression du parti communiste, estimant que cette mesure n'apportera aucun résultat dans la lutte contre les extrémistes, et contre l'annulation des mandats électifs détenus par le parti. Il est encore difficile de prévoir si le gouvernement poursuivra ses efforts dans ce sens.

L'inflation peut encore être évitée

Opinion exprimée à la réunion annuelle de la Chambre de commerce.

L'inquiétude générale suscitée par la levée de certaines régies et la hausse des prix se reflète dans un passage du rapport de la Chambre de commerce de Montréal présenté hier soir par le président, Me Maurice Trudeau, C.R., au cours de la réunion plénière annuelle, en l'hôtel Windsor. Mais, bien loin d'y ajouter, le rapport exprime plutôt l'espoir que le danger d'inflation sera écarté.

"Notre commerce n'a guère fléchi, a dit Me Trudeau, et, autant que nous serons raisonnables, animés d'un véritable esprit civique, nous avons confiance de pouvoir éviter une crise inflationnaire. Ce serait la ruine d'un grand nombre de nos moyennes et petites entreprises commerciales et industrielles."

C'est au cours de cette réunion que le nouvel exécutif a été officiellement installé. Il se compose de MM. Esdras Minville, président; Henri Ouimet, 1er vice-président; Raymond Dupuis, 2e vice-président; Antoine Desmarais, trésorier honoraire; Roland Phillie, secrétaire honoraire. Me Trudeau sera président du conseil de la Chambre.

Les noms des membres du conseil d'administration de la Chambre ont également été proclamés hier soir. Ce sont: MM. B. Baillargeon, P. Beauchemin, J.-A. Boivin, J.-Alphonse Cimon, P. DesMarais, P. Dionne, E.-L. Gauthier, J.-A. Lalonde, D. Laviolette, R. Martel, Z.-J. Paradis, H. Parent, R.-B. Perrault, C.-E. Préfontaine, A. Raymond, J. Raymond, L.-J. Trottier, O.-A. Trudeau, L. Viau et A. Voizard.

La hantise de la guerre retarde le progrès économique

Avant d'exposer le bilan sommaire des initiatives de la Chambre au cours de l'année écoulée, le président a fait le tableau du milieu économique, civique et social où elle a exercé son influence en ces derniers douze mois.

"Le grand facteur psychologique qui ralentit encore certaines initiatives et qui fait hésiter l'esprit de risque, si essentiel à toute reprise et progrès économique constant, est sûrement l'incertitude que l'on ressent de pouvoir donner au monde une ère de paix durable. La hantise d'un nouveau cataclysme trouble la sérénité nécessaire à la réalisation des grandes entreprises économiques et sociales."

Dans le monde économique d'aujourd'hui, le Canada occupe cependant une place importante.

Les affaires ont été bonnes

L'année écoulée a été bonne pour l'ensemble de nos hommes d'affaires en dépit de difficultés multiples, "en dépit aussi de l'incertitude qui règne quant aux ententes fédérales-provinciales en matières fiscales et à la nouvelle assiette des impôts."

Le président fait cependant remarquer qu'"une sollicitude plus marquée de l'impôt à l'endroit de l'entreprise industrielle et commerciale pourrait cependant aider et stimuler davantage le progrès de notre vie économique."

"La province de Québec se porte bien... Il faut noter que la crise ouvrière nous a atteints beaucoup moins qu'ailleurs. Sans doute faut-il en rendre témoignage à l'esprit et à la mentalité de notre peuple mais aussi à la base juridique sainement évoluée qui étaye nos relations industrielles.

"Ce que nous disons de la province s'applique également à Montréal. Nos industries sont nombreuses et prospères. Notre vie économique est marquée de stabilité. Notre production industrielle, maintenant adaptée au temps de paix, est bien près d'atteindre les sommets de la production du temps de guerre".

D'où vient la levée des contrôles

Passant ensuite à un autre domaine: "Le déséquilibre de notre balance commerciale avec les Etats-Unis a provoqué la levée de la presque totalité des contrôles, dit Me Trudeau. On a ainsi sauvegardé l'honorabilité financière du pays à la face du monde. En face de cette situation, c'est un devoir civique pour le manufacturier, le commerçant et le consommateur d'éviter tout ce qui peut contribuer à la hausse des prix".

Dans sa revue des activités de l'année, le président a souligné le fait que la Chambre compte 1,000 membres de plus que l'an dernier et qu'elle est au premier rang de toutes les associations similaires au pays.

Jeanne d'Arc honorée par la ville d'Orléans

Orléans, 8, (A.F.P.) — La ville d'Orléans a été, hier soir, brillamment illuminée en l'honneur de la fête de Jeanne d'Arc et les principaux monuments, la cathédrale en particulier, resplendissaient dans la nuit.

Selon la tradition, le corps municipal s'est rendu à la cathédrale où il a déposé l'étendard de Jeanne d'Arc, tandis que le clergé se groupait autour du cardinal Roques, archevêque de Rennes, près de la porte de la cathédrale, sur le parvis où se déroulait autrefois la cérémonie, avant les chambardements de la dernière guerre.

Le député-maire Chevallier a évoqué, dans une brève allocution, les souffrances subies par la ville d'Orléans en 1940 et au moment de la libération. Une chorale, qui se composait de plusieurs centaines d'exécutants, a entonné, selon la tradition, la célèbre "Cantate à l'étendard".

Invitation américaine

Washington, 8. (AFP) — Une demande pour que les Etats-Unis prennent l'initiative d'inviter le Canada à se joindre à l'Union panaméricaine, "afin d'effectuer l'unité du Nouveau-monde, de l'Arctique au cap Horn", a été soumise hier à la chambre sous forme de résolution, par le représentant républicain Kenneth Keating.

Quoique les Etats-Unis, a dit M. Keating, ne soient que l'un des membres de cette union, il semble indiqué que les représentants américains prennent l'initiative de ce geste d'amitié et de "chaleureuse considération envers notre voisin du nord".

M. Keating estime que "dans le déploiement illimité de patience, de temps et d'efforts pour comprendre les buts et les objectifs de pays qui diffèrent fondamentalement du nôtre, nous ne devons pas perdre de vue toutes les occasions de cimenter les liens de rapprochement les plus étroits avec ceux qui ont démontré leur amitié la plus étroite envers les Etats-Unis."

M. Churchill décoré samedi

Paris, 8. (A.F.P.) — M. Winston Churchill, ancien premier ministre de Grande-Bretagne, qui est attendu à Paris, vendredi, sera reçu à dîner par M. Georges Bidault, ministre des affaires étrangères de France.

Samedi, au cours d'une cérémonie qui se déroulera dans la cour d'honneur de l'hôtel des Invalides, M. Paul Ramadier remettra à M. Churchill la médaille militaire. Ensuite M. Churchill déjeunera chez le président du conseil, pour quitter Paris, dimanche soir.

Sur la scène de l'Actualité



M. C.-E. GELINAS, M.E.I.C., élu aujourd'hui, à Toronto, conseiller de l'Institut canadien des ingénieurs où il représentera la section montréalaise. (croquis d'un dessinateur de la "Presse").

Démocratie plus large désirée pour la Grèce

Washington, 8 (A.F.P.) — Le secrétaire d'Etat américain, George Marshall, a déclaré hier à la presse que le gouvernement grec actuel ne répond pas tout à fait à la conception que le gouvernement américain se fait d'un régime réellement démocratique; il a exprimé l'espoir que ce gouvernement évoluerait et se perfectionnerait dans le sens d'une démocratie véritable.

M. Marshall a ajouté qu'il continuait à faire confiance à la solidité du soutien "bi-partisan" de la politique étrangère américaine, malgré les discussions en cours au congrès, sur l'aide à la Grèce et à la Turquie.

Il espère que la chambre basse modifiera son attitude en ce qui concerne les autres crédits de 350 millions de dollars demandés par le gouvernement pour apporter de l'aide à l'Italie, à l'Autriche, à la Pologne, etc., assistance que les représentants désirent réduire à 200 millions.

Interrogé au sujet de diverses informations sur une aide extraordinaire des Etats-Unis à la France, M. Marshall a répondu qu'il n'existe aucun plan à ce sujet.

POUR LA
Fête des Mères
CADEAUX UTILES



MALAXEUR ELECTRIQUE "DOORMEYER"

Pour mousser les oeufs, la crème, sert aussi comme extracteur de jus, fourni avec 3 bols de dimensions différentes. Moteur à 3 vitesses 110/125 détachable, pouvant ainsi être utilisé sur chaque bol séparément.

- Les agitateurs sont en acier inoxydable mobiles et faciles d'entretien.
- Le tout est monté sur base ayant bras à joint universel.
- Fini émaillé blanc et poignée en bakelite noir 36.95

Autre modèle: (MARQUE K-M) 39.50

AUTOCLAVE "PRESTO"



Quelle maman qui ne désire pas un Presto... Facilitez-lui la cuisson avec Presto, elle économisera temps et argent. Presto conserve aussi aux aliments leur riche saveur. Est muni d'un régulateur de pression, est fait d'aluminium coulé et contient 3½ pintes impériales 15.95

Modèle WEAR-EVER même capacité 17.95

DEMONSTRATION
sur le cuiseur PRESTO durant toute la semaine prochaine

Omer DeSerres LIMITÉE MONTREAL
1406, SAINT-DENIS — 6793, SAINT-HUBERT
Sous-sol — LA. 0251

Musique en feuilles
LES PLUS RECENTS SUCCES DE LA
CHANSON FRANÇAISE



CREATIONS DE
• TINO ROSSI
• GEO. GUETARY
• ANDRE DASSARY
• RAY VENTURA
• MARIE-JOSE

MELODIE ET PAROLES
PRIX: .15 chacun

Catari! Catari!	Berceuse pour mon amant
Chansons aux Nuages	Nostalgie d'Espagne
Tango d'un soir	Je t'aime tant, tant, tant...
Etrange mélodie	Brin d'amour
Tout près de toi qu'il fait bon	Mandoline
J'ai deux chansons	La Belle Hélène
Tout le long des rues	Heureux comme un roi
Angélina	Do, ré, mi, fa.
Linda la Belle	Le gros Bill
Le Tango de notre amour	La Belle ouvre-moi donc
Loin de ton coeur	Mon coeur est au bal
Sérénade à la brise	La Gamme et l'Amour
Adios Pampa Mia	La Marchande de fleurs
La belle aventure	Tout le long de l'Orégon

CHANT ET PIANO

Chansons aux Nuages	.40	Berceuse pour mon amant	.40
Tango d'un soir	.40	Catari! Catari!	.50
Etrange mélodie	.40	Je t'aime tant, tant, tant...	.50
J'ai deux chansons	.40	Brin d'amour	.50
La belle Aventure	.40	Tout le long des rues	.50

Ed. Archambault INC
500, EST RUE STE-CATHERINE
MArquette 6201
"LE MAGASIN DE MUSIQUE LE PLUS COMPLET AU CANADA"

On fêtera ce tricentenaire

Québec, 8. (D.N.C.) — Le tricentenaire de l'arrivée de Guillaume Couture, le premier colon de la rive Sud, donnera lieu à de grandes fêtes qui se dérouleront à Lévis et à Lauzon, au mois de juin.

Dr RENE LAPORTE
Spécialiste
MALADIES de la PEAU
Eczéma, dartres, démangeaisons, boutons urticaire, varices, ulcères, examen du sang
949, CHERRIER, CH. 2442

RETISSAGE INVISIBLE



Trous de mites et accrocs, brûlures, etc., etc.

L. DE JAEGER, propriétaire et PIONNIER au Canada depuis 1926 vous garantit un véritable retissage invisible.

FRENCH ART WEAVING
Un seul atelier ENR.
1458 Ave McGILL COLLEGE
LA. 0610

Six missionnaires en Chine sur le chemin du retour

Les RR. PP. Henri Beaudoin, de Dupuy, Abitibi, André Fortin, de Val-Brillant, Matapédia, et Gérard Lambert, de Sainte-Elisabeth, Joliette, prêtres de la société des missions étrangères de la province de Québec, partis le 1er mai de Shanghai, débarqueront le 17 mai à San-Francisco. On prévoit qu'ils arriveront à Montréal la 23 ou le 24 mai.

Ces trois prêtres, missionnaires en Mandchourie depuis plus de dix ans, appartiennent au diocèse de Szepingkai. Ils ont expérimenté le camp de concentration durant quatre ans et la guerre civile qui sévit en Chine depuis lors jusqu'à maintenant.

Avec eux reviennent aussi au pays le R. P. Pierre Carrière, C.S.V., supérieur, les RR. FF. Sarto Phaneuf et Henri Quintal, C.S.V., de l'Orient High School" de Szepingkai.

Taxis pour les vétérans

Sherbrooke, 8. (D.N.C.) — Par le vote prépondérant du maire J.-H. Bryant, le conseil municipal de Sherbrooke a accordé à l'association des vétérans dix permis de conduire des taxis en notre ville. La question avait donné lieu auparavant à un long débat au conseil.

Le conseiller Albert Charpentier est en faveur de la formation d'une commission municipale du transport et a donné avis qu'il présenterait un avis à ce sujet prochainement.

On dit! . . . on dit! . . .

Bien oui, on dit que les bonnes PILULES ROUGES sont le meilleur tonique, qu'elles empêchent la fatigue et la faiblesse, qu'elles aident les jeunes filles, vers l'âge de 13 ans, qui en ont besoin pour passer heureusement cette période; qu'elles sont indispensables aux mères de famille pour leur donner la force et la santé avant et après la naissance d'un bébé, qu'elles ont aidé un nombre incalculable de femmes plus âgées à surmonter la période d'âge critique.

Tous ces "on dit" sont-ils suffisants, madame, pour vous convaincre de recourir aux bonnes PILULES ROUGES si vous souffrez de faiblesse, pâleur, manque d'appétit, fatigue, douleurs de dos, de reins, périodes douloureuses ou irrégulières, troubles internes essentiellement féminins (symptômes ou conséquences de L'ANEMIE). Achetez-les en toute confiance; elles vous apporteront le même soulagement.

par la poste : 50c la boîte ou 3, pour $1.35

PILULES ROUGES
pour les Femmes Pâles et Faibles
Cie Chimique FRANCO Américaine, Limitée, 1566, rue Saint-Denis, Montréal.

LE COURRIER DE COLETTE

L'éloquence des chiffres ne vaut-elle pas mieux que toutes les querelles quand il s'agit de régler les questions de budget domestique entre mari et femme?

D.—Je viens à vous pour être conseillée. Voici mon cas: Je suis mariée depuis dix ans et sans grand amour, mais avec de la considération pour celui qui devenait mon mari. Ce qui m'a décidée au mariage, c'est que je n'étais pas comprise dans ma famille. Rien n'était trop beau pour ma soeur et si je demandais quelques sous pour m'acheter des bas on trouvait toujours que c'était trop cher. Mon mari ne boit ni ne fume, il est travailleur, à la tête d'un commerce florissant. Nous avons trois enfants et qui n'ont pas de santé. Or, mon mari prétend que c'est ma faute, que je ne sais rien prévoir. Il me donne un budget de vingt-cinq dollars par semaine sur lesquels je paie le loyer, le téléphone, l'électricité, la nourriture, etc. Lui paie les assurances, le garage et quelquefois des victuailles pour une couple de dollars en me faisant remarquer que je pourrais arriver mieux. Quant à lui, il ne compte jamais lorsqu'il s'achète quelque chose. Je sais qu'il m'est fidèle, bien qu'il sorte presque tous les soirs; il me laisse libre de sortir à mon gré, mais il refuse de garder les enfants. J'habille les enfants avec les allocations, mais pour moi, je ne puis m'acheter une robe. Si nous étions pauvres, je ne me plaindrais pas, mais mon mari a de l'argent en banque et son ambition est d'avoir cent mille dollars plus tard. Je lui ai offert de tout prendre en mains, mais il ne veut pas. J'en suis venue à ne plus l'aimer et si ce n'était pas des enfants, je pense que je m'en irais. Donnez-moi un conseil?—SUZANNE.

R.—Pour régler convenablement ces questions de budget, il n'y a qu'un moyen efficace: c'est d'inscrire sou pour sou toutes les dépenses du mois et de les vérifier ensuite ensemble, mari et femme. S'il y a eu des erreurs, on les évite le mois suivant; s'il y a des item à retrancher ou à ajouter, on se met d'accord à l'avance et le mari, chiffres en mains, a toujours loisir de s'assurer s'il pourrait ou non, faire mieux.

Je vous conseille donc d'adopter ce système quant aux dépenses de nourriture, de vêtement et d'entretien de la maison. Par contre, je crois que vous devriez demander un réajustement: le loyer, le combustible, le téléphone devraient être à la charge de votre mari; de même que les assurances et autres frais généraux. Et vous pourriez, après des calculs faits ensemble, exiger un budget hebdomadaire suffisant pour assurer la nourriture de cinq personnes au coût actuel de la vie, plus de vêtement pour vous et les enfants et ce qu'il convient d'acheter pour l'entretien du logis. De cette façon, chacun aurait ses responsabilités et vous auriez le moyen de répondre victorieusement aux reproches en présentant une comptabilité sommaire mais claire. L'éloquence des chiffres vaut les meilleurs discours.

Vous en êtes venue à ne plus aimer votre mari, dites-vous? Puisque vous ne l'aimiez pas en l'épousant, la route pour en arriver là n'était pas longue. C'est fort dommage, car éclairée et réchauffée par l'amour, votre vie aurait pu se révéler toute autre. Vous aviez en mains ce qu'il fallait pour être heureuse. Ce n'est probablement pas votre faute. Vos parents n'auraient pas dû assurément manifester une injuste préférence à votre soeur, et vous ne saviez pas qu'il est presque impossible de trouver le bonheur dans une union sans amour.

Mais vous avez des enfants et tout pourrait être réparé si vous cherchiez en eux le réconfort et l'intérêt de votre existence. Surtout s'ils sont de santé délicate, il me semble que la recherche du régime qui leur convient, le soin de leur créer une existence agréable, de vous les attacher par la confiance autant que par la tendresse, devraient rejeter dans l'ombre les contrariétés qui vous viennent du côté de votre mari. C'est maintenant que vous devez vous affirmer auprès d'eux, que vous devez établir votre prestige et votre influence. Si vous n'y réussissiez pas, par malheur, on pourrait y voir une preuve d'insuffisance de caractère. En effet, on ne peut guère juger que comme inadaptable une personne qui ne s'entend ni avec sa famille, ni avec son mari, ni avec ses enfants. Peut-être un petit examen de vos ressources morales vous aiderait-il et dans votre rôle d'épouse et dans votre rôle de mère.—**COLETTE.**

D.—Je doit prochainement aller demeurer dans une petite ville. J'aural j'imagine la visite de quelquts dames. Comment faire pour les biens accueillir? NOUVELLE VENUE.

R.—Vous leur tendrez la main en arrivant et vous montrerez enchantée de leur venue. Vous les introduirez dans votre salon et vous chercherez à engager la conversation le mieux possible. Vous pouvez offrir des cigarettes, des bonbons, ou quelque rafraichissement, vin, thé, café ou liqueurs. Il est d'usage de placer dans le vestibule un plateau de fantaisie dans lequel, au besoin, on dépose une carte de visite au cas d'absence de la personne que l'on vient voir.

D.—Je recois depuis quelques semaines un jeune homme dont le père est dans une maison de santé. A cause de cela, mes parents me disent que je suis mieux de ne pas m'y attacher, voyant des conséquences pour plus tard. Ont-ils raison? — BRUNETTE AUX YEUX NOIRS.

R.—Vos parents sont mieux renseignés que vous et moi sur les dangers que pourrait présenter une union dans ces conditions. N'hésitez pas à vous conformer à leur désir. A votre âge, il n'y a pas lieu de désespérer et mieux vaut ne prendre aucun risque.

D.—Me mariant au mois d'août, puis-je porter un chapeau de plume? Le marié peut-il se dispenser du chapeau et des gants. Est-il convenable d'envoyer des faire-parts sans invitation à la réception, vu que c'est un mariage intime? — J'AI HATE DE SAVOIR.

R.—Vous pouvez porter un chapeau de plume, à cette saison. Le marié doit avoir un chapeau et des gants, mais il n'est pas indispensable que sa cravate soit grise. Pour un mariage intime, on n'envoie pas de faire-parts.

Une réunion préparatoire au festival des fanfares

L'association des fanfares amateurs de la province de Québec tiendra une importante réunion dans la métropole, dimanche, afin de discuter et d'adopter le programme du prochain grand festival des fanfares qui aura lieu à Montréal au milieu de l'été.

Des délégués représentant des fanfares de toutes les régions de la province: le Saguenay, la Mauricie, les cantons de l'est, Montréal et son district, ont été convoqués par le secrétaire-trésorier, M. Maurice Coutu, de Shawinigan - les - Chutes, en l'hôtel Queen's. M. Arthur Vinet, de Valleyfield, présidera la réunion.

M. Edgar Genest, vice-président honoraire de l'association des fanfares amateurs, sera présent à la réunion, ainsi qu'une délégation d'Ottawa, qui soumettra un intéressant projet en rapport avec la tenue du congrès marial dans la capitale du pays.

Chemins en bon état

Sherbrooke, 8. (D.N.C.)—M. Alphonse Lagué, surintendant de la voirie, district de Sherbrooke, annonce l'ouverture des chemins pavés au trafic lourd à partir d'aujourd'hui. Quant aux chemins de gravier, il faudra attendre encore 3 jours avant qu'ils soient en bon état.

MENU DU JOUR

JUS DE TOMATE
EPINARDS EN MOULE
ŒUFS DURS AU GRATIN
SARATOGA CHIPS
GATEAU AU MIEL
THE CAFE

EPINARDS EN MOULE

2 livres d'épinards ou 1¾ tasse d'épinards en purée; 2 c. à table de gélatine; ¼ tasse d'eau froide; 1¾ tasse d'eau bouillante; 1 c. à thé de sel; ⅛ c. à thé de poivre; 3 c. à table de vinaigre; 2c. à thé d'oignon râpé; 1 c. à table de sucre; ½ c. à thé de sauce Worcestershire; 2 œufs cuits dur.

Lavez les épinards avec soin et faites-les cuire jusqu'à ce qu'ils soient tendres. Egouttez puis passez-les au tamis. Faites gonfler la gélatine dans l'eau froide pendant 5 minutes. Ajoutez-la à l'eau bouillante en brassant jusqu'à ce qu'elle soit dissoute. Ajoutez le sel, le poivre, le vinaigre, l'oignon, le sucre et la sauce. Faites refroidir jusqu'à ce que le mélange soit partiellement pris. Dans le fond d'un moule couronne graissé ou humecté ,disposez les tranches d'œufs et couvrez d'une couche mince de la gelée partiellement prise. Faites prendre. Incorporez la purée d'épinards dans le reste de la gelée et versez sur les œufs, Faites prendre. Démoulez sur les feuilles de laitue croustillante et décorez avec des tranches de concombres, des radis ou des quartiers de tomate et de la mayonnaise. 8 portions.

ŒUFS DURS AU GRATIN

Coupez les œufs en deux dans le sens de la longueur; enlevez les jaunes et hachez-les avec quelques champignons, une échalote et du persil. Ajoutez une cuillerée de sauce tomate, du sel, du poivre, un morceau de beurre et faites cuire quelques minutes. Disposez les blancs sur un plat allant au four, remplissez-les avec la farce préparée, saupoudrez de chapelure, parsemez de quelques fragments de beurre et faites dorer au four.

LE BRIDGE

par Arsène DesRochers

ENCHERES SIMPLES, COUP COMPLIQUE

La diagonale Nord-Sud de la donne d'aujourd'hui ne fit que deux déclarations pour en arriver au petit chelem. La marche du coup, toutefois, ne fut pas la simplicité même, le contrat n'étant réussi que grâce à un coup de Vienne et un squeeze.

Donneur: Est.
Est et Ouest vulnérables.

	♠ A R V 2 ♡ A 10 5 ◇ R V 3 ♣ A D 3	
♠ 7 6 4 ♡ 9 8 6 3 ◇ 8 7 ♣ V 9 6 4	N O E S	♠ D 9 8 5 ♡ R V 2 ◇ 5 2 ♣ R 10 7 2
	♠ 10 3 ♡ D 7 4 ◇ A D 10 9 6 4 ♣ 8 5	

Les enchères:

Ouest	Nord	Est	Sud
passe	2 Sa	passe	6 ◇
passe	passe	contre	tous passent

Ouest entama du huit d'atout, que Sud prit de sa main pour faire ensuite tomber les deux derniers atouts adverses. Sud se dit que son flanc droit tenait probablement les rois de coeur et de trèfle pour justifier son contre; en conséquence, la dame de pique devait probablement se trouver chez Ouest. Alors, il joua son dix de pique et le laissa filer; mais Est prit la levée de la dame et se débarrassa de la main en retournant la couleur. Le mort prit la levée du valet et le déclarant fit jouer l'as et le roi de pique de la table, sur lesquels il jeta un coeur et un trèfle. Le déclarant exécuta ensuite le coup de Vienne en encaissant l'as de coeur du mort, manoeuvre qui est nécessaire à la réussite du squeeze. Il passa ensuite tous ses atouts et, sur le quatre, Est se trouva squeezé: il se vit dans l'obligation de jeter son roi de coeur, affranchissant ainsi la dame du déclarant, ou de jeter un petit trèfle, ce qui enlevait toute la protection à son roi. Il se décida alors à jeter un trèfle et Sud rentra au mort par l'as de trèfle, sur lequel tomba le roi d'Est. La dame de trèfle fit la dernière levée, la douzième pour le déclarant.

Le petit chelem était réussi, car Sud n'avait perdu qu'une levée à la dame de pique d'Est.

Une soirée des cadets de l'escadrille Alouette le 24

L'escadrille no 96 "Les Alouettes", de la ligue des cadets de l'air du Canada, organise une danse qui aura lieu samedi soir, le 24 du courant, au café Saint-Jacques, angle S.-Denis et Ste-Catherine. La soirée sera sous la présidence du lieutenant de section Francis Gagnon, commandant de l'escadrille.

Les recettes de la soirée permettront l'achat d'un aéro-glisseur pour l'entrainement des cadets, à l'aéroport de Saint-Hubert. Tous les amis des aviateurs en herbe sont invités à la soirée. Pour renseignements: CH. 5240.



3035
Grandeurs: 12-48

3035—Ce modèle chemisier présente une fantaisie nouvelle: l'empiècement rond. Les plis plats de la jupe assurent l'aisance de la démarche tout en conservant la sveltesse de la ligne. Ce modèle est taillé dans les grandeurs 12, 14, 16, 18, 20, 36, 38, 40, 42, 44, 46 et 48. Prix: 21¢.

Adresser comme suit, D'ICI 10 JOURS SEULEMENT: Dépt des Patrons, La Presse, Montréal. Mentionner la grandeur et le numéro du modèle. Ne pas demander des mesures autres que celles spécifiées. Indure gle par patron, taxe comprise, soit par bon postal ou mandat d'express. Ne pas faire de réclamation avant 15 jours. La Presse n'est pas responsable des lettres non reçues. TOUTE ADRESSE DOIT MAINTENANT COMPORTER LE NUMERO DU DISTRICT POSTAL DE LA PERSONNE QUI EN FAIT LA DEMANDE. Ces patrons, avec notes et explications en français, ne pas pas échangeables. Ils ne sont pas en vente à nos bureaux. On ne peut s'y procurer non plus ni catalogue ni cahier de modes

Décès à 64 ans de Mme C.-Omer Biron

Sherbrooke, 8, (D.N.C.) — Mme C.-Omer Biron, épouse du notaire C.-Omer Biron, née (Marie-Louise) Bordeleau, de cette ville, est décédée à l'âge de 64 ans.

Mme Biron avait été présidente de l'association des dames charitables de Sherbrooke-est pendant plusieurs années.

Elle laisse, outre son époux, une soeur, Mme Valentine Forand, de Plessisville; un frère, Alphonse, de Victoriaville; deux fils, Yvan, de Sherbrooke, et Maurice, de Rimouski; une fille, Pauline, épouse de Me Hector S.-Pierre, d'Ottawa, trois petits-enfants: Jean, Jacques et René S.-Pierre, tous d'Ottawa; ses belles-filles, Mmes Carmel Duchesneau-Biron, de Sherbrooke, et Elizabeth Becker-Biron, de Rimouski; ses beaux-frères, Albert Forand, de Plessisville; M. le chanoine D. Biron, curé de la paroisse S.-Jean-Baptiste; le Dr Rodolphe Biron, d'Amesbury, Mass, M. Moise Rousseau, de Sweetburg; ses belles-soeurs, Mme Graziella Thibodeau, de Victoriaville; la rév. soeur Marie de l'Incarnation (Corinne Biron), des soeurs du Précieux-Sang et Mme Eva Dumouchel-Biron, de Granby.

Dr A. VÉZINA
Spécialiste
MALADIES DES GLANDES
de l'homme et la femme
Obésité, retour d'âge, migraine, menstruations, stérilité, croissance, varices, angine.
1431 Bishop, appt. 1. WI. 5237

Un muscle actif

—Le diaphragme serait le muscle du corps humain le plus continuellement occupé.

YEUX EXAMINES — VERRES AJUSTES
BRUNO QUESNEL
OPTOMETRISTE ENREGISTRE
Pratiquant chez
PEOPLES
CREDIT JEWELLERS LIMITED
1015 RUE STE-CATHERINE OUEST
Salon d'optique fermé le mercredi, 12 h. 30
Pour appointements, téléphonez MA. 7071

BELGIUM rend facile le choix de



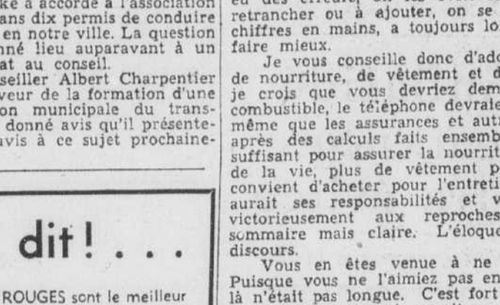
Cadeaux
QUI PLAISENT AUX MAMANS!

Lingerie exquise
Blouses ultra chic
Séduisants bas diaphanes
Gants pour toutes circonstances
Luxueux déshabillés
Superbes chandails de laine
Mouchoirs bordés de dentelle
Autant d'objets qui vous permettront de dire avec effusion le 11 mai:

"Avec toute mon affection à la plus tendre des mères"

belgium
glove and hosiery — eastern Limited
477 Ste-Catherine O.
1025 Ste-Catherine O. ★ 730 Ste-Catherine O.
MAGASINS PAR TOUT LE CANADA

C'est le temps...
DE SERVIR UN DELICIEUX
ROTI de PORC
DANS LA LONGE
Jeune et tendre
lb 39c



VEAU DE LAIT
Longes lb 29c — Gros bouts lb 39c — Complet lb 33c — Partie du jarret lb 27c

POULETS
Catégorie "A" lb 45c — Catégorie "B" lb 43c
JAMBONS fumés dans la fesse Entier ou partie jarret lb 49¢
EPAULES fumées sans jarret lb 41¢
POISSON FRAIS
PERCHAUDE — BARBOTTE — SAUMON
FLETAN — FILETS FRAIS, etc.

FRUITS ET LEGUMES
CONCOMBRES FRAIS
15c CHACUN



FRAISES fraiches Boite 29¢
BETTERAVES fraiches 3 pqts 25¢

CAROTTES
Fraiches
3 paquets 25c



RAISIN Almeria 29¢
ORANGES Sunkist 344 3 douz. 59¢

CHOUX NOUVEAUX
lb 7c



POIS VERTS frais 2 lbs 35¢

ORANGES FLORIDE
(200) Douz. 29¢ — (150) Douz. 39¢
Les prix de nos fruits et légumes sont sujets à changement

THE TENDERLEAF Nouveau paquetage ½ lb 44¢ — 1 lb 88¢

PAIN AUX NOIX ET DATTES Crosse & Blackwell, boite 21¢
BETTERAVES MARINEES PRIMROSE ... boite 25 oz 27¢
BEURRE DE PEANUT ... jarre de 9 oz 23¢
CORNICHONS SURS mélangés Aylmer, jarre de 16 oz 25¢
SHREDDED WHEAT ... 2 paquets 19¢
STEW IRLANDAIS CLARK ... boite 15 oz 19¢
SAVON LIFEBUOY ... 2 barres 13¢
SAUMON CLOVER LEAF ... demi-boite 30¢
CIRE LIQUIDE JOHNSON ... jarre de 16 oz 63¢
JUS DE TOMATES ... boite 20 oz, 2 pour 19¢
POIS VERTS, grosseur variée ... boite 20 oz 13¢

CAFÉ LONDON HOUSE
lb 47c



GROS PRUNEAUX ... lb 16¢
FROMAGE A LA CREME KRAFT ... paquet ¼ lb 16¢
SOUPE AUX CHAMPIGNONS CLARK ... 2 pour 15¢
SOUPE AUX POIS HABITANT ... boite 28 oz 11¢
SOUPE AUX TOMATES HEINZ ... 2 boites 17¢
CACAO PERFECTION ... boite 16 oz 24¢
NETTOYEUR OLD DUTCH ... 2 boites 19¢



TREND
Le merveilleux nettoyeur Pqt 29c

Dionne

OGILVY'S
Ste-Catherine, angle de la Montagne
HEURES D'AFFAIRES : 9.30 A.M. A 5.30 P.M.

ACHAT SPÉCIAL
LAINE À TRICOTER 3 BRINS IMPORTÉE
AU MAGASIN DU SOUS-SOL OGILVY



24 TEINTES DE LAINE
Balle de 2 on.
.65

Nous nous réservons le droit de limiter les quantités par client.

La plus belle laine pour tricoter à la main chandails, chaussettes et vêtements pour bébés. — DIFFICILE A CROIRE, mais nous avons les nuances RARES que vous n'avez pas vues depuis des années:

1. Blanc
2. Rose bébé
3. Bleu bébé
4. Bleu colonial
5. Bleu royal
6. Bleu Saxe
7. Bleu copenhague
8. Vert jade
9. Marine
10. Noir
11. Brun foncé
12. Tan
13. Gris brumeux
14. Corail
15. Vert irlandais
16. Vert bouteille
17. Vieux rose
18. Marron
19. Ecarlate
20. Rouge pivoine
21. Pourpre
22. Orchidée
23. Citron
24. Bouton d'or

Veuillez commander les couleurs par numéro

COMMANDES TELEPHONIQUES ACCEPTEES — PLateau 7711

COUPON POUR COMMANDE POSTALE
Veuillez commander les couleurs par numéro.

Quantité	Cou.	Quantité	Cou.	Quantité	Cou.

NOM ...
ADRESSE ...
— Indiquez paiement désiré —
Comptant ( ) Compte courant ( )
Taxe de vente en ville 4% Taxe provinciale pour Québec 2%

JAS. A. OGILVY'S LIMITED
Rue Ste-Catherine Ouest, angle de la Montagne.

Assemblée législative

Estimés budgétaires rapidement adoptés

$10,413,000 pour les travaux publics; $902,100 pour la chasse et la pêche; $1,126,000 pour les pêcheries maritimes; $1,500,000 pour les mines.

Autre amendement rejeté

Les hon. MM. Duplessis et Godbout expriment leur opinion sur la façon dont le gouvernement doit accorder des contrats de travaux publics.

Québec, 8. (D.N.C.) — L'Assemblée législative, au cours des séances d'hier après-midi et d'hier soir, a adopté, après étude et quelques discussion, les estimés budgétaires des ministères de travaux publics, de la chasse et des pêcheries et des mines.

Avant que la chambre ne se forme en comité des subsides, au début de l'après-midi, l'hon. Jos.-A. Francoeur, député libéral de Montréal-Mercier, a présenté un amendement à l'effet "de donner aux municipalités et aux corporations scolaires de la province, notamment celles de Québec et de Montréal, le bénéfice complet des revenus dont elles ont besoin et qui leur appartient en justice et de respecter et sauvegarder l'autonomie des municipalités et des corporations scolaires de la province et tout particulièrement, celles de Montréal et de Québec".

L'amendement fut défait par 47 voix contre 31.

Nos législateurs reprennent leurs délibérations, ce matin, à 11 h.

Séance de l'après-midi

Avant de présenter son amendement, l'hon. M. Francoeur affirme que le gouvernement se sert de l'autonomie comme d'un cheval de bataille et qu'il utilise lui-même à l'égard des commissions scolaires des procédés centralisateurs.

Parlant ensuite de la lutte contre le communisme, le député de Mercier dit qu'on en profite pour saboter les droits constitutionnels des unions ouvrières et protéger de puissants intérêts. Il se demande où le premier ministre a mis son "fameux fouet", avec lequel il devait mater les trusts. Il précise que ceux qui prêchent des idées subversives au sein des unions ouvrières ne sont pas des ouvriers authentiques.

Contrats sans soumissions

On reprend ensuite l'étude des crédits du ministère des travaux publics et tout un débat s'élève autour des contrats accordés sans soumission pour la construction des ponts. Comme le ministre des travaux publics, l'hon. M. Lorrain, déclare qu'il suit la politique de ses prédécesseurs en ne demandant pas de soumissions publiques, M. Fernand Choquette donne lecture d'une formule de soumission utilisée du temps des libéraux.

Mais le ministre répond que cette formule n'est qu'une farce, puisque le régime du temps incitait un entrepreneur de ses amis à produire la soumission la plus basse, lui promettant des indemnités. Et il cite le cas d'un pont à S.-Léonard d'Aston, dont les estimés furent de $92,000. Le contrat a été accordé pour $100,000 et il a coûté en définitive $175,000.

L'hon. M. Duplessis se dit alors surpris de l'attitude des libéraux, eux qui, dit-il, ont toujours donné des contrats sans soumission ou en ont demandé de façon hypocrite. "Ils sont allés plus loin que cela. Ils ont même donné des contrats à 12 pour cent de commission sur le prix coûtant et ils ont permis à un entrepreneur de percevoir une commission sur le salaire impayé.

La meilleure politique, dit M. Godbout

De son côté, l'hon. M. Godbout qualifie de "camouflée" la déclaration du premier ministre. Il vient, dit-il, de contredire une grande partie des théories qu'il a prêchées au cours de sa carrière politique. Tout en reconnaissant que dans certains cas, la demande de soumissions n'est pas pratique et que le gouvernement ne peut s'engager à accepter la plus basse, il précise que cette politique des soumissions est encore la meilleure garantie pour la province, d'obtenir des prix raisonnables pour l'exécution des travaux publics.

Les crédits des travaux publics au montant total de $10,413,000 sont ensuite adoptés, de même qu'une partie des crédits de la trésorerie provinciale.

Séance du soir

La chambre adopte tout d'abord après quelques explications du premier ministre, les amendements apportés par le conseil législatif à la loi concernant la vente à tempérament ainsi que le bill "B", qui décrète que les dispositions de la loi modifiant la charte de l'hôpital de Ste-Justine n'entreront en vigueur que sur proclamation.

Puis on reprend l'étude des crédits du département du trésor.

L'hon. M. Mathewson demande si l'on a l'intention d'abolir la taxe de vente. L'hon. Onésime Gagnon, trésorier provincial, répond qu'une loi avait été votée en 1945 pour abolir la taxe de vente et y substituer une taxe portant sur certains objets seulement, de façon à dégrever les pauvres et à grever les riches. Malheureusement, dit-il, cette loi a été bloquée par le conseil législatif.

Tous ls crédits du trésor, sauf un item, sont adoptés rapidement.

La Chambre passe ensuite à l'étude des crédits de la chasse et de la pêche. Incidemment, l'hon. Dr Pouliot déclare que plusieurs camps du parc des Laurentides ont été agrandis et qu'on en construira deux ou trois nouveaux. Interrogé au sujet du parc de la Gaspésie, il dit qu'il faut commencer par les chemins et que le gouvernement espère terminer cette année la route de traverse de la péninsule, une route qui donnera accès à la futre hôtellerie du Mont-Albert. Tous les item, représentant un total de $902,100 sont rapidement votés. Il en est de même des crédits des pêcheries maritimes, au montant de $1,126,000.

La Chambre commence alors l'étude des crédits des mines, qui se chiffrent à $1,500,000. M. Henri Drouin, député d'Abitibi-est, déclare qu'il veut tenir la question en dehors de la politique.

Après un exposé de la situation, M. Drouin demande au gouvernement de faire davantage dans le domaine des recherches. D'après les experts, il faudra 300 ans, au rythme actuel, dit-il, pour savoir où se trouvent situés tous nos gisements miniers.

L'hon. M. Gagnon répond que le ministre des mines a accompli une action d'éclat en réussissant à organiser 14 équipes de géologues. Ce qui manque, dit-il, ce sont les géologues.

M. Drouin exprime ensuite le désir qu'on poursuive les recherches beaucoup plus au nord. Il prétend que les richesses de cette région justifieraient la construction d'un chemin de mines jusqu'à la baie James.

Tous les item sont finalement adoptés et la chambre s'ajourne à cet avant-midi, à 11 heures.

Au Rotary



M. W.-S. EMERY, homme d'affaires de la métropole et ancien président du club Rotary de Montréal, vient d'être élu, à l'unanimité, gouverneur de la division no 170 de cette organisation.

Des restrictions aux ventes à tempérament

SUITE DE LA PAGE 13

L'hon. M. Laferté dit qu'il s'agit là d'une affaire la plus mêlée qu'il n'ait vue encore. L'hon. M. Nicol dit que le principe du bill est faux et que le gouvernement sera finalement appelé à payer. A cela, M. Asselin rétorque que le gouvernement ne paiera pas, mais qu'il s'agit tout simplement de mettre de l'ordre.

L'hon. M. Nicol dit que le gouvernement finira par payer.

L'hon. M. Simard dit que ce bill ne serait jamais venu au nom du gouvernement si les communautés religieuses n'avaient été prises dans cette affaire.

Le bill est ensuite adopté sur division.

Séance de l'après-midi

A sa séance de l'après-midi, les conseillers législatifs ont procédé à l'étude de l'importante mesure concernant les relations provinciales-fédérales.

Le débat sur ce sujet a donné occasion à l'hon. Olier Renaud, C.R., de Montréal de prononcer son premier discours à la chambre haute et il a reçu les félicitations de l'hon. M. Laferté, leader de l'opposition. L'hon. M. Asselin le félicita également.

Par le bill des relations fédérales-provinciales, dit M. Asselin, il s'agit de mettre fin à la pénétration du fédéral dans le champ de la taxation directe. Au point de vue juridique, je suis d'opinion que dans le domaine de la taxe directe les provinces ont un droit de priorité sur le fédéral. Si Ottawa avait toutes les sources de taxation qu'adviendrait-il des provinces? Dans le bill, on demande tout simplement un mandat pour pouvoir discuter avec Ottawa ces questions. Le gouvernement de Québec est favorable à la simplification des méthodes de perception d'impôts.

L'hon. M. Thériault contre le bill

L'hon. M. Thériault dit regretter ne pas partager l'opinion de M. Asselin. Je suis contre le bill. Depuis quand, dit-il, un cabinet ou un premier ministre d'une province a-t-il besoin de demander la permission pour aller rencontrer M. King? Qu'on demande une entrevue au premier ministre du Canada et elle sera accordée immédiatement à M. Duplessis.

L'hon. M. Laferté pour le principe du bill

Il y a eu sur le sujet, dit l'hon. M. Laferté, des discussions à perte de vue. J'admets que le bill est gros de conséquences. Le premier bill n'était pas acceptable pour trois raisons.

D'abord le préambule est injurieux et déplacé. Deuxièmement, le bill est inutile. Il n'est pas besoin d'un mandat pour permettre au premier ministre de la province d'aller discuter avec les ministres fédéraux. Troisièmement, le premier bill donnait un mandat en blanc au gouvernement.

L'hon. Wilfrid Bovey est lui aussi d'opinion que le préambule est malheureux, parce qu'il cause des ennuis et des divisions. Je suis, quant à moi absolument opposé à la centralisation. Les provinces doivent exister et c'est tellement le cas que s'il n'en existait pas, il faudrait en créer. Le pacte confédératif doit vivre et vivra.

L'hon. Olier Renaud insiste sur le préambule du bill

L'hon. M. Renaud, dit que le préambule à son sens est très opportun. Il s'agit d'un bill fort important. Il est juste et nécessaire d'établir dans le préambule les positions entre la province de Québec et le pouvoir central.

Nul autre système, dit-il, n'était réalisable en 1867 que celui du Pacte confédératif. C'est alors que les Pères de la Confédération, après une entente, délimitèrent les pouvoirs et des provinces et du pouvoir central.

Le bill concernant la commission hydra électrique de Québec, la Montréal Light, Heat and Power Consolidated et ses compagnies composantes est aussi adopté en 3e lecture sur division.

P. Manelli est acquitté

Un jury de la Cour du Banc du Roi, après quinze minutes de délibérations, a déclaré non coupable Paul Manelli, accusé de viol sur la personne d'une jeune fille de 22 ans. Me Paul Hurteau, C. R., occupait pour la défense.

Vos TAPIS sont nettoyés et lavés A FOND lorsque vous nous les confiez.



Prompte cueillette et prompte livraison.

CANADA CARPET CLEANING Co. Ltd

714, rue Vitré — LA. 8277



IL n'y a qu'un seul jour, durant l'année, où nous rendons réellement hommage à celle qui doit être notre préférée . . . "NOTRE MERE". Offrez-lui un cadeau . . . un cadeau que Reitman's vous aidera à choisir . . . et pour lequel voici quelques suggestions . . .

GANTS — BLOUSES
LINGERIE — JUPES ET COSTUMES
ECHARPES — SACS A MAIN
PEIGNOIRS — BAS

Le personnel de la maison Reitman sera enchanté de vous aider à choisir ce magnifique cadeau réservé à la plus charmante de toutes les femmes . . . "VOTRE MERE".

Reitman's

"Le magasin des jeunes élégantes"

12 MAGASINS BIEN SITUES A MONTREAL

473 rue Ste-Catherine O. — 1391 rue Ste-Catherine O. — 751 rue St-Pierre
714 rue Ste-Catherine O. — 1001 rue Ste-Catherine E. — 6667 rue St-Hubert
899 rue Ste-Catherine O. — 504 rue McGill — 1573 rue Mont-Royal E.
1021 rue Ste-Catherine O. — 5665 avenue du Parc — 3955 rue Wellington, Verdun

TELEPHONE PL. 1441 — RELIANT TOUS LES MAGASINS
MONTREAL VERDUN TORONTO QUEBEC SHERBROOKE
OTTAWA HAMILTON BRANTFORD LONDON

WILLIS MONTREAL



Un piano dure toute une vie. Choisissez bien. Achetez un

PIANO WILLIS

WILLIS & CO. LIMITEE
MAIPAX *Plateau 9526*
1220 ouest, rue S.-Catherine, Montréal

MESSIER Limitée





Nuit et Jour

A tout venant, je travaille, ne vous déplaise.
Vous travaillez...?
J'en suis fort aise... Eh bien ! Reposez-vous maintenant.

MERCERIE POUR HOMMES
REZ-DE-CHAUSSEE



BONNE NUIT . . .

Pour une bonne nuit . . . procurez-vous un superbe pyjama de confection très soignée, taillé dans une douce flanellette rayée de haute qualité . . . dans les teintes de rouge, bleu et vert.

Tailles 36 à 44 . . . à ce prix très spécial **$3.00**

POUR PLUS DE CONFORT

Voici un sous-vêtement qui vous procure tout le confort et l'aisance nécessaires.

Chemisette de tricot par côtes . . . dans le blanc: Grandeurs 36 à 44 . . . . . **0.89**

Culotte également en tricot avec élastique à la taille . . . une qualité supérieure . . . dans le blanc. Grandeurs 30 à 44 . . . . . **0.89**

COMMANDES POSTALES REMPLIES AVEC SOIN.



BAS POUR HOMMES

Choix extraordinaire de bas pour hommes . . . dans une sélection de couleurs des plus à la mode. Des garanties de Penmans . . . Mercury. Holeproof et autres . . . **$0.59** à **$2.50**

ARGENT REMIS SI LA MARCHANDISE NE SATISFAIT PAS

COUPONS-BUDGET
en vente à la mezzanine;

MERCERIE POUR HOMMES
REZ-DE-CHAUSSEE

MESSIER Limitée

"LE GRAND MAGASIN A RAYONS DE LA RUE MT-ROYAL"
J.-E. CADIEUX, *Président* ★ **FA. 3781** J.-C. AUBRY, *Secrétaire-trésorier*

Feuilleton de la "Presse"

LE DOUBLE AMOUR

de M. de Lafabrègue, compagnon de Montcalm

par Henry JACOMY

(Reproduction autorisée par la Société des Gens de Lettres de France)

8 mai 1947.

(Suite)

Surtout, par une contradiction bien humaine, une terre lui tenait particulièrement à coeur, c'était une ancienne propriété de son oncle que M. de Lafabrègue avait dû vendre devant le refus de son fils à venir le seconder. Jean-Julien se rendait souvent à cheval par des sentiers de montagne dans ces bois ravis aux siens. Il ne pouvait chaque fois se défendre d'un sentiment poignant devant les grands arbres debout formant la haie pour le fils transfuge, devant les oiseaux nichés pleurant leur abandon, devant les ruisseaux coulant, semblait-il pour Jean seul, leur fraîcheur entre les haies sauvages. Un paysage attirait le jeune homme d'une façon toute particulière, c'était une grande coulée de roches, un éboulis trouant la forêt en une échappée magnifique sur un lac bleu serti dans la solitude comme dans un écrin. Les rennes barbus y venaient boire. Ils contemplaient gravement Jean et son cheval, comme au temps, où, avec les fils de Noé les animaux sortaient de l'arche ruisselante. Il semblait ainsi que la Nature fût devenue complice de la Famille pour retenir l'officier. On aurait dit que cette terre canadienne, consciente de son proche destin, cherchait à attirer de toutes ses forces ces hommes de France qui l'avaient conquise.

Même M. Alexandre de Lafabrègue avait tenu compte des désirs de son fils. Des allées en étoile, donnant de larges vues sur le domaine, avaient ouvert le parc; un petit belvédère avait été élevé. Certains arbres, certaines fleurs aimés avaient été plantés sur les pelouses.

Mais au lieu de laisser agir d'eux-mêmes ces facteurs, le père avait voulu brusquer un dénouement qui tardait trop à son gré: d'où la scène et le départ de Jean, suivi par le fidèle Galderich!

Ce dernier, en épousant la première fille de chambre de Lucile, avait par contre habilement tiré son épingle du jeu!

Il était ainsi de ces nombreux soldats encouragés par M. de Montcalm à se marier dans le pays et pour lesquels le commandant en chef avait demandé un gratification au Roi.

Le général estimait, en effet, qu'à la paix, lorsque Sa Majesté retirerait ses troupes, les militaires mariés à des Canadiennes pourraient être laissés sur place pour devenir d'excellents soldats-colons et de braves défenseurs de la Nouvelle-France.

Hélas! la paix n'était point proche et nos armes étaient condamnées à la défaite!

Elles allaient bien briller encore en quelques victoires surhumaines, dont la plus belle devait être Carillon, mais ces succès seraient désormais sans autre lendemain que de gloire!

Ainsi, avec cet été de 1757, s'achevaient sur de lourdes menaces les derniers beaux jours de nos héros et ceux du Canada français!

DEUXIEME PARTIE

MONTCALM

I

LA RECONNAISSANCE DE MONSIEUR DE LANGY

L'Armée Anglaise

"Aux postes de combat!"

"Levez les rames!"

Les canots de M. de Langy, chargés de volontaires, glissaient sans bruit. Les fines étraves ouvraient à la surface des eaux brillantes des rides en fuseau, dont les ailes frissonnantes allaient, en s'élargissant, troubler l'image délicieuse des îlots qui, par dizaines, reflétaient leurs dos moutonnants dans le lac.

Crêpues de pins, hérissées d'aulnes et de bouleaux, les îles semblaient joindre un proche cap sans solution de continuité! Au-dessus d'elles se haussait la chauve "Montagne-Pelée" et l'on apercevait encore le cône du "Pain-de-Sucre" dans le ciel!

On longeait une terre qui paraissait intacte depuis la création! Des troncs d'arbres morts, blancs de vieillesse, étaient encore allongés sur la mousse, à la place que chacun avait choisie pour s'abattre et mourir!

Nulle main humaine n'avait mutilé les folles branches, ni ouvert les herbes ou les lianes. Des vols d'oiseaux s'élevaient lentement; de brusques froissements indiquaient la fuite d'une bête surprise.

Encore confus, des chants, des bruits de musique militaire, apportés, affaiblis d'écho en écho, frappaient l'oreille!

Et si Jean-Julien, encore novice, hésitait, Galderich, à ses côtés, démêlait peu à peu les notes piquées des fifres, le chant de la cornemuse, les trilles de la trompette, et les roulements des tambours semblables à un grondement lointain d'orage!

Le vieux soldat murmura: "Monsieur le chevalier! Ce sont "eux"!

Jean-Julien, le rouge aux pommettes, se levait! De la barque de M. de Langy vint un ordre qui coupa le silence: "A genoux!"

Les canots glissaient!...

Sur un ordre nouveau, lentement, les rames reprenaient leur travail assourdi. Un passage semblait s'ouvrir dans le décor comme par l'effet d'une machinerie de théâtre!

Brusquement, le fond du lac apparut avec l'ennemi!

Soixante berges (grand canot canadien) anglaises armées avançaient vers la coulée tenue par les barques françaises!

Derrière ce premier rideau, sur deux lieues d'étendue, la nappe d'eau tout entière paraissait en marche, entraînant avec elle plus de quinze cents canots, berges et pontons en un fourmillement inimaginable!

Au centre, l'on apercevait la colonne écarlate des embarcations portant les réguliers anglais. Aux ailes, s'étendaient les masses bleues de la milice et la colonne bariolée des Ecossais aux bérêts couronnés de plumets. En queue, de lourds pontons portaient l'artillerie!

L'or des uniformes, l'acier des armes, les volées des pièces, la poussière d'eau, jaillie de milliers d'avirons, brillaient au soleil d'un étincellement que dominaient l'insolence des drapeaux ennemis!

Les coeurs des maigres loups, des ventres-creux de France sautaient sous les uniformes usés, à voir cette grande armée, toute neuve, qui étalait sa force en un spectacle qu'elle se donnait d'abord à elle-même avec un complaisant orgueil!

Dans les rangs des berges ennemies d'avant-garde, l'apparition subite des Français créait un instant de surprise et de désordre.

Du canot-major, la voix de M. de Langy, sèche, ordonnait: "En avant! Souquez garçons!"

L'abeille, qui se rue au front de sa ruche, fait hésiter même l'homme!

Ainsi, la faible reconnaissance française, "foncant" droit devant elle, faisait reculer les lourdes berges anglaises!

De nouveau, la voix nette coupa: "Demi-tour! Souquez! Ferme!" Avant même que les Anglais, surpris, aient pu comprendre, les barques françaises disparaissaient, comme elles étaient venues, dans l'étroit couloir entre les îles.

Le bruit des musiques et des hymnes s'effaçait dans le lointain, le grandiose décor reprenait en ses calmes replis Jean-Julien et Galderich qui croyaient avoir rêvé!

Mais M. de Langy avait vu, compté, noté, écrit! Restant embusqué dans la plus proche passe, il envoyait à l'arrière le chevalier porteur de son rapport.

L'ennemi, découvert à midi, était signalé à 15 heures à M. de Bourlamaque, et, ce 3 juillet, avant la fin du jour, le marquis de Montcalm avait alerté toutes ces forces.

De cap en cap, de colline en colline, une chaîne de signaleurs, munis de fanions blancs et postés par la prévoyance du général, avait répandu sur des lieues la nouvelle!

II

Le témoignage de Montcalm

"Le marquis de Vaudreuil (1) m'a remis ce soir à 10 heures ses instructions ridicules, obscures et captieuses. Si je m'en fusse chargé, elles étaient tournées de façon que tout événement malheureux m'était jeté aux jambes, quelque parti que j'eusse pris!

(1) Gouverneur du Canada.

"Il s'est surtout attaché à un préambule dans lequel il avance qu'il a délibéré avec moi sur toutes les affaires de la colonie et pris mes avis sur tout.

"J'avoue qu'il l'aurait dû faire, que mon rang, ma réputation et les ordres du Roy l'exigeaient. Mais comme il ne m'a jamais consulté sur rien; qu'il ne m'a jamais fait part ni de ses nouvelles, ni de ses projets, ni de ses démarches, je lui ai déclaré positivement que je ne souffrirais jamais que ce préambule frauduleux existât à la tête de ses instructions comme un monument contraire à ma réputation..."

Ainsi s'exprimait Montcalm le 23 juin 1758, deux semaines avant le déclanchement de l'offensive anglaise!

Général de cent lieues, ainsi qu'il se dénommait lui-même, il commandait, à un mois de la métropole, sur un front immense et dans un pays où les communications, tant intérieures qu'avec l'extérieur, n'étaient ouvertes que pendant quelques mois de l'année! Enfin, abandonné de la mère patrie, dont il ne devait plus recevoir aucun renfort, il n'était soutenu par l'héroïsme des milices canadiennes que pour le court intervalle de temps qui séparait, chaque année, les travaux du printemps de ceux de la récolte! Et, dans ces tragiques circonstances, Montcalm ne pouvait entièrement compter sur l'appui de la plus haute autorité locale: celle du gouverneur marquis de Vaudreuil!

Ce dernier, malgré son patriotisme et son honnêteté indiscutables, ne pouvait s'entendre avec le chef militaire! Bien plus, le gouverneur enlevait au général, dans le moment précis où il était attaqué, son meilleur lieutenant, Levis, ses meilleures troupes, les piquets d'élite des régiments de ligne, sa meilleure milice, celle de Montréal! Et il en donnait le commandement au sieur Rigaud de Vaudreuil, son frère auquel il confiait la réalisation de vastes desseins dans l'Ouest. Le moins que l'on pouvait dire de ces projets était qu'ils se révélaient dangereusement inutiles, puisqu'ils avaient pour effet de dégarnir les frontières menacées!

Et le général, ainsi abandonné, trouvait en face de lui une nation patrioticquement unie sous la conduite d'un de ses plus grands ministres, Pitt, lequel n'hésitait pas à mettre en jeu toutes les ressources de l'Angleterre conter Montcalm!

De la sorte, en cette fin de juin 1756, les Anglais disposaient, sur le littoral, de 12,000 soldats prêts, avec la flotte, à assiéger Louisbourg notre unique place maritime, alors que 15,000 hommes, à l'intérieur des terres, menaçaient Carillon!

En ces deux points, notre général ne pouvait rassembler respectivement plus de deux mille et de trois mille conbattants!

Les Anglais allaient donc attaquer les affamés du Canada à cinq et six contre un!

Cependant, Montcalm "renseignait" ses cartes et espérait; il affirmait même qu'il allait vaincre!

Vraiment, il méritait l'éloge du sage Indien: "Ah! que tu es petit! Mais je vois dans tes yeux la hauteur du chêne et la vivacité de l'Aigle!"

Nous allons bientôt retrouver l'"Aigle"!

(à suivre)

LES STAMPEDERS DE CALGARY TRIOMPHENT DU ROYAL À TORONTO

Bob Brownridge compte le seul point de la partie

Les champions de l'Ouest battent le Royal par 1-0 et prolongent ainsi la série finale de la Coupe Allan. — Dertell brille.

TORONTO, 8. — (Spécial à la "Presse") — Généralement dans les sports c'est quand une équipe est acculée au mur qu'elle se défend le mieux et c'est ce qui s'est produit hier soir au Maple Leaf Gardens lorsque les Stampeders de Calgary ont blanchi le Royal de Montréal par le score de 1 à 0 pour éviter l'élimination et prolonger la série finale de la Coupe Allan.

Le Royal a toutefois une avance d'une joute menant par 3-2 dans cette série de 4 dans 7 et la sixième partie sera disputée de nouveau ici samedi soir. Si un septième et dernier match est nécessaire, il sera joué sur la glace du Forum de Montréal lundi soir prochain.

5,195 spectateurs seulement ont vu les Stampeders déclasser les joueurs montréalais dans les deux premières périodes pour être écrasés à leur tour dans le dernier engagement.

La rencontre a été rapide, spectaculaire par moments. Même quelques uns des plus fanatiques partisans du Calgary ont été forcés d'admettre que n'eut été la sensationnelle tenue de Russ Dertell dans les buts des champions de l'Ouest, le résultat aurait probablement été différent.

Dertell a exécuté un total de 33 arrêts dont 18 dans la dernière période. A l'autre bout de la glace, Gerry McNeil, cerbère du Royal, a bloqué 27 coups.

Brownridge compte

Le seul point de la rencontre a été compté après 18 minutes et 12 secondes de jeu dans la seconde reprise lorsque Brownridge a lancé la rondelle dans les filets du Royal. Doug Harvey, le gros joueur de défense du club montréalais s'est élancé à la rencontre de Red Hunter en face des buts du Royal et lorsque Brownridge a tiré sur McNeil la vue de ce dernier était obstruée par [illegible] au impossible de voir le disque.

Confiants de décrocher le championnat sénior du Canada et la Coupe Allan, les porte-couleurs du Royal ont tenté de déclasser les Stampeders, mais ceux-ci ont réussi à tenir leur bout. Les hommes de l'entraîneur Frank Carlin sont absolument convaincus qu'ils triompheront samedi soir.

"Nous avons fait notre possible, mais la chance n'a pas daigné nous sourire", a déclaré Carlin après le match.

Quant à Jack Arbour, pilote du Calgary, il a dit: "Ce fut une bonne partie à gagner. La série n'est pas encore finie. Loin de là, et nous pouvons causer d'autres surprises. Mais si nous perdons, ce ne sera pas sans avoir lutté jusqu'à la dernière seconde."

Dertell sensationnel

Comme nous le disions plus haut, Dertell a affiché une tenue spectaculaire au superlatif dans les buts des Stampeders. Il a exécuté quelques fois des arrêts miraculeux.

McNeil a également bien joué et son duel avec Dertell a réellement été de toute beauté.

Les porte-couleurs du Calgary se sont montrés plus dangereux que lors des joutes précédentes et leurs attaques dans les deux premiers engagements étaient plus menaçantes et mieux organisées.

Six punitions ont été infligées aux joueurs au cours de la soirée; quatre d'entre elles furent données au Royal. Les deux clubs étaient au complet lorsque Brownridge a scoré le point vainqueur.

Pete Morin, le capitaine du Royal, a eu quatre bonnes opportunités d'égaler le score dans la troisième période, mais chaque fois il n'a pu lever la rondelle de la glace.

Les joueurs montréalais ont déclaré que ce fut "une piètre partie".

Doug Harvey a même ajouté: "La joute a été plus pauvre que la moyenne de nos pauvres parties".

Les deux clubs ont débuté à une vive allure, mais le jeu a néanmoins été monotone dans les cinq premières minutes de jeu.

Point refusé

Tony Desmarais a projeté la rondelle dans les buts du Royal peu de temps après le signal des hostilités, mais les arbitres ont refusé d'allouer le point, disant que Dougie French avait commis un hors-jeu en traversant la ligne bleue le premier.

French, Art Michaluk ont été dangereux autour des filets du Royal. Morin et Gérard Plamondon ont manqué des buts ouverts.

Ernest Laforce et Desmarais ont attrapé chacun une punition au commencement de la seconde reprise, mais aucun cerbère n'a été déjoué.

Jimmy Galbraith fut rudement secoué par un body-check de Michaluk et il a dû être transporté en dehors de la glace. Il est revenu au jeu quelques minutes plus tard cependant.

Comme nous l'avons relaté plus haut, Brownridge a enregistré l'unique point vers la fin de cette période.

Floyd Curry a été puni au début du dernier engagement et les Stampeders ont délaissé leur système défensif pour se lancer furieusement à l'attaque.

McNeil a tenu le coup. Bunny Dame, brillant joueur d'attaque du Calgary, a été puni peu après, de même que Galbraith. Lorsque ces derniers eurent fini de purger leurs punitions, Dertell a été appelé à bloquer continuellement.

Puis vers la fin de la rencontre, Howard (Rip) Riopelle a attrapé une punition mineure, mais les joueurs du Royal ont continué leur offensive. Il restait 35 secondes de jeu quand Frank Carlin a retiré McNeil de ses buts pour lancer six joueurs à l'attaque. Cette tactique n'a porté aucun fruit.

Jean-Claude (Tod) Campeau, Denys Casavant, Morin et Plamondon ont brillé toute la soirée durant.

Calgary buts, Dertell; défenses, Michaluk, Wilder; centre, Hunter; ailes Brownridge, Grant; subs, Craddock, Dame, Fisher, Cairns, Desmarais, French, Shoquist.
Royal buts, McNeil; défenses, Harvey, Galbraith; centre, Haggarty; ailes Riopelle, Curry; subs, Campeau, Locas, Casavant, Morin, Laforce, Malone, Plamondon.
Arbitres: Dinty Moore, Port Colborne et Lorne Lyndon, Winnipeg.

Première période

Aucun point.
Aucune punition.

Deuxième période

1—Calgary, Brownbrige (Grant-Hunter) 18.12
Punitions: Desmarais, Laforce.

Troisième période

Aucun point.
Punition: Curry, Dame, Galbraith et Riopelle.

Choix d'un commissaire

Le commissaire en chef à Blue Bonnets nommé prochainement.

Le commissaire en chef de la Province of Quebec Racing Association pour la prochaine saison de turf sera nommé probablement la semaine prochaine.

Lucien Chartrand de la succession Cattarinich a actuellement quatre hommes en vue: Gene Gruber et Norris Royden, deux experts de Saint-Louis qui sont venus ici l'an dernier, Jack Ayers de Toronto et un autre de Boston dont le nom n'a pas été dévoilé.

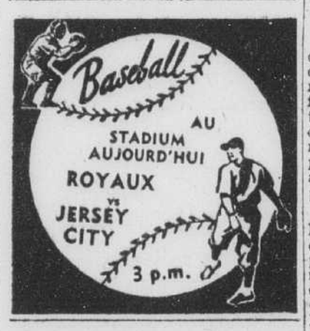
Le secrétaire des courses Jimmy Phelan sera à Blue Bonnets à partir de lundi prochain. Tous les jours, les propriétaires de chevaux pourront le consulter s'ils le désirent. Le livret des conditions sera expédié aux turfmen dès le début de la semaine prochaine. Le livret a été revisé par Phelan et Xiste Narbonne ces jours derniers.

Gaby Ferland est battu à Burlington

Burlington, Vt., 8. (P.A.) — Envoyant son adversaire trois fois au plancher à la huitième ronde et une fois à la reprise finale, Buster Beaupré, 141 livres, de Burlington, a remporté une décision très contestée aux dépens de Gaby Ferland, 144 livres, de Montréal.

Ferland, qui avait précédemment battu Beaupré à trois reprises, possédait un avantage avant que Beaupré se ralliât de belle façon pour s'assurer la victoire.

Fernand Cervan, de Montréal, a remporté une victoire par mise hors de combat technique contre Teddy Moore, 136, de Québec.



CHEZ MORGAN
au rayon des sports, sixième étage
procurez-vous vos billets pour les joutes de Base-Ball locales mettant en vedette les
Royaux
DE MONTREAL
HENRY MORGAN & CO. LIMITED
Ceux qui préfèrent la qualité l'obtiennent toujours chez Morgan — PL. 6261

Le Tennis

Paris, 8, (Reuters). — Le joueur de tennis étoile Yvon Petra a déclaré hier soir que sa récente opération au pied l'empêchera de défendre son titre de champion du tournoi Wimbledon cet été. "Je doute même que je serai complètement rétabli pour jouer pour l'équipe de la France au mois de juillet", a déclaré Petra.

Patty en semi-finale

Paris, 8. (A.F.P.) — L'américain Budge Patty s'est qualifié aujourd'hui pour la semi-finale des simples pour les championnats de tennis internationaux de Paris, qui se déroulent au stade Roland Garros. Opposé au roumain Rurak, Patty l'a battu par 6-1, 8-6, 4-6, 6-4 après une belle partie.

Voici les autres résultats des matches de cet après-midi:

Simples, messieurs: Bernard Destremau (France) bat Charles Boussus (France) par 6-2, 7-5, 6-0; Abdessalam (France) bat François Pellizza (France) par 6-1, 3-6, 8-6, 6-4; Tanaresco (Roumanie) bat G. Brown (Australie) par 6-2, 0-6, 6-4, 6-0.

Doubles, messieurs: Marcel Bernard et François Pellizza (France) battent Sanglier et Thomas (France) par 6-3, 6-2; Henri Cochet et Abdessalam (France) battent Charles Boussus et Paul Feret (France) par 2-6, 6-1, 6-3; Tanaresco et Caraculis (Roumanie) battent Destremau et Bolelli (France) par 5-7, 7-5, 6-4; G. Brown et Budge Patty (Australie-Etats-Unis) battent Billaudot et Renault (France) par 6-0, 6-2. Dans le dernier match, l'équipe française a été nettement déclassée.

Greenberg à l'hôpital ?

Boston, 8. — B.U.P. — Hank Greenberg, des Pirates de Pittsburgh, a déclaré aujourd'hui qu'il consulterait son médecin personnel avant de se décider s'il subira une opération à son bras droit. Sa blessure l'a forcé à demeurer inactif hier. Le Dr Harold Lee des Braves de Boston a examiné Greenberg aux rayons X et a déclaré que si Greenberg était opéré, il serait inactif durant deux semaines.

Maurice Boyer en tête

Après une semaine d'activité au tournoi métropolitain de la salle de quilles Moderne, Maurice Boyer a pris la tête avec une moyenne de 183.3 pour 3 parties, suivi de Jacques Prescott, 176.5. Chez les dames Mlle Marguerite Allard mène toujours avec 129.3, suivie de Mlle Rolande Lépine, 126.2. Les prix de groupes jusqu'à date ont été gagnés par MM. J. Prescott, R. Charbonneau, J.-P. Barrette et L. Axler. La meilleure partie simple a été roulée par P. Malo, 220. Le tournoi se continue jusqu'au 9 juin, et la direction invite tous les quilleurs de s'organiser en équipe de 5 joueurs.

Championnes de ballon volant



Voici l'équipe de ballon volant de la Palestre Nationale qui a remporté le championnat provincial samedi dernier. 1ère rangée, de gauche à droite: LUCETTE GAMACHE, LOUISETTE PIGEON, capitaine; FLEURETTE GAMACHE, 2e rangée: PIERRETTE POULIN, JEANNINE CAMPAGNA, CLAIRE DESLONGCHAMPS, JACQUELINE MARCHAND. (photo René Julien, 912 rue Sherbrooke est).

Six Montréalais dans le tournoi pour les championnats amateurs de boxe

Six Montréalais prendront part au tournoi pour les championnats amateurs de boxe qui s'ouvre ce soir à Fort Williams.

Ces Montréalais partis avant hier soir pour la ville ontarienne sont: Jimmy Davis, du Griffintown Boys Club, classe 175 livres; Cliff Blackburn, University Settlement, classe 147 livres; Gerry O'Connor, 79e Battery, 126; Armand Savoie, Griffintown Boys Club, 118; Joe Scott, Griffintown Boys Club, 112; Jerry Shears, University Settlement, poids moyen.

Notre équipe montréalaise est sous la direction d'Al Décarie et de "Duke" Pearson.

Popularité de ce sport

Le sport des courses en motos est plus en vogue que jamais.

On croit que la compétition sera plus grande que jamais cette année dans le monde des courses en motocyclettes.

Ce sport a repris beaucoup de sa vogue depuis une couple d'années et il est devenu l'un des sports les plus populaires. Les foules qui ont encouragé les coureurs un peu partout à travers la province ont amené une foule de jeunes motocyclistes à vouloir participer à ces concours.

Aujourd'hui le Verdun Motorcycle Club, pour n'en mentionner qu'un, compte plus de coureurs qu'il en a jamais eus dans le passé. Les classes novice, junior et expert sont bien remplies.

Plusieurs experts devant l'opposition sans cesse plus dure qu'ils remarquent ont fait l'achat de nouvelles motos. L'entraînement est devenu plus sérieux.

Tous ces détails ne font qu'accroître l'intérêt des amateurs de courses pour l'ouverture de la saison de ce sport dimanche prochain au Parc Richelieu.

Outre les courses en motos, il y aura aussi des courses en autos lors de ce programme inaugural qui réunira une foule de figures bien connues et aussi de figures nouvelles à la piste du Bout de l'Ile.

De Québec, le promoteur Albéric Cloutier nous apprend qu'il s'est assuré les services de plusieurs motocyclistes de la vieille capitale pour prendre part au programme de dimanche.

Le Canadien perd à Nanaimo, 6 à 3

Nanaïmo, C.-B., 8. — P.C. — Le Canadien de Montréal et l'équipe d'étoiles de la Ligue Nationale de hockey ont terminé leur tournée d'exhibitions sur l'Ile de Vancouver hier soir alors que le Canadien fut vaincu par 6-3 devant 2,100 spectateurs.

Les deux clubs se rendront maintenant à Tacoma, Wash.

CANADIEN — Durnan, Bouchard, Lamoureux, O'Connor, Blake, Richard. Subs.: Pillion, Harmon, Chamberlain, Reay, Peters, Gravelle, Léger.
ETOILES — Broda, Stewart, McCaig, M. Bentley, D. Bentley, Mosienko. Subs.: Quackenbush, McNabb, Conacher, Warwick, Carveth, Abel, Lindsay, Horeck.

Première période
1—Etoiles, McNabb (Lindsay, Horeck) 13.30
2—Etoiles, Lindsay 14.20
Aucune punition.

Deuxième période
3—Etoiles, McCaig (Mosienko) 13.44
Aucune punition.

Troisième période
4—Etoiles, Mosienko (D. Bentley) ..... .10
5—Etoiles, Mosienko 1.24
6—Etoiles, Conacher (Warwick, Quakenbush) 7.06
7—Canadien, Harmon (Léger) 9.34
8—Canadien, Harmon (Charberlain) 14.00
9—Canadien, Chamberlain 15.09
Aucune punition.

Richard se battra à Augusta vendredi

Jean Richard, populaire boxeur montréalais, rencontrera Léo Maccuci dans un combat principal demain soir à Augusta, Me. Un autre Montréalais, Marcel Lachapelle, se battra en semi-finale le même soir à Boston.

Plusieurs aspirants

Robert, Moquin, Miquet, Davis et Dusek désirent rencontrer Lou Thesz.

Il ne manquee pas d'aspirants qui aimeraient à faire face au champion mondial Lou Thesz, lorsque ce dernier défendra sa couronne au Forum, mercredi soir prochain.

Le promoteur Eddie Quinn a déclaré hier soir qu'il y avait au moins cinq lutteurs qui étaient prêts à signer un contrat pour faire face à Thesz. Félix Miquet qui est actuellement en tournée dans l'Est des Etats-Unis et Ernie Dusek ont été les premiers à placer leur demande.

Sur la scène locale, Yvon Robert et Laurent Moquin aimeraient rien mieux que de faire face à Thesz, qui a réellement battu Billy Whipper Watson de Toronto pour se créditer le championnat de la National Wrestling Association. Watson de Toronto avait triomphé de Wild Bill Longson pour remporter ce titre avant de perdre peu de temps plus tard aux mains de Thesz.

Yvon Robert qui est invincible depuis six mois et qui parait actuellement en meilleure condition que jamais voudrait avoir la préférence pour rencontrer Thesz. "Depuis que j'ai perdu mon titre contre Savoldi, on m'a donné très peu de chances de le reconquérir", a-t-il dit.

Wee Willie Davis, le géant de 275 livres et le rude Ray Eckert sont deux autres qui désirent avoir une chance de livrer un match de championnat.

Dans les majeures

LIGUE NATIONALE

	J	AB	P	CS	PC.
Walker, Brooklyn	14	48	15	20	.417
Gustine, Brooklyn	16	62	13	25	.403
Rigney, New-York	13	53	11	21	.396
Holmes, Boston	16	52	10	20	.385
Lamanno, Cincinnati	13	42	6	15	.357

LIGUE AMERICAINE

Lewis, Washington	13	43	5	18	.419
Binks, Philadelphie	14	53	7	22	.415
Mullin, Détroit	13	44	9	18	.409
Dillinger S.-Louis	17	70	12	27	.386
Appling, Chicago	15	56	9	21	.375

Home runs — Mize, Giants 8; Miller, Reds 6; Williams, Red Sox 5; Heath, Browns 5.

Londres, 8. (BUP)—L'équipe d'étoiles d'Ottawa, la première à faire la traversée de l'Atlantique par avion, a subi une défaite de 4-3 aux mains du Wembley ici hier soir.

Danny Webb se révèle confiant de vaincre facilement Greco

"Ils prétendent que je suis trop petit pour rencontrer Johnny Greco, mais qu'ont-ils dit des Bob Fitzsimmons, Kid McCoy, Henry Armstrong et Ray Robinson?" a déclaré le boxeur de couleur Danny Webb hier après-midi, après son entrainement au gymnase Square A.C.

"Tous ces boxeurs ont concédé plusieurs livres à leurs adversaires. J'ai lu beaucoup d'articles sur eux et sur Jimmy Wilde. Lorsque j'étais en Angleterre, les experts de boxe parlaient encore de Wilde et de la façon dont il surmontait un désavantage de 30 livres dans un combat. Après avoir pris connaissance de toutes ces histoires, pourquoi aurais-je peur de céder huit livres à Greco, lorsque nous nous battrons au Forum, le 16?"

"Avant de ...e battre contre Castilloux on m'a dit que je n'avais pas de chances de gagner parce que je concédais trop de poids. J'ai battu Castilloux à deux reprises et je ne pense pas que Greco puisse frapper un adversaire qui remue constamment devant lui. Johnny aime à recontrer des boxeurs qui se tiennent droit devant lui et qui sont plutôt lents à se mettre à l'oeuvre."

"Si Danny peut se rendre à la cinquième ronde contre Greco ce dernier attrapera la pire râclée de sa carrière," a déclaré le gérant Harry Sheppard. La plupart des boxeurs qui montent dans la même arène que Greco osnt tellement effrayés qu'ils se lancent sur la défensive dès le début des hostilités. Ceci est bien mauvais. Webb déclassera Greco par sa rapidité dès le début de la première ronde. Greco ne pense pas très vite. En voyant la vitesse de Webb, il croira qu'il se bat contre trois adversaires à la fois."

Greco qui n'est pas un fameux orateur a peu de choses à dire sur son prochain combat. "J'aime le beau côté du combat, a simplement déclaré Greco. Webb et ses entraîneurs cherchent tous les moyens sur la façon de se battre contre moi. Pour ma part je ne pense à aucun plan. Je vais simplement entrer dans l'arène et commencer à frapper dans l'abdomen de ce nègre jusqu'au moment où il tombera au tapis. Webb est fait sur mesure pour moi parce que son style est ouvert."

Après son entrainement hier après-midi Greco pesait 150 livres. Il pèsera 146 livres pour sa rencontre de 12 rondes pour le championnat mi-moyen du Canada.

Richard vs Benny May

Le promoteur Raoul Godbout a officiellement annoncé hier qu'il avait bâclé un combat entre Teddy Swain, de Toronto, et Lou Alter. Le vainqueur de ce combat sera reconnu comme aspirant No 1 à la couronne du champion poids plume du pays qui sera détenu par le vainqueur du combat Hubert Gagnier et Johnny Bouffard, à Québec.

Godbout a aussi annoncé qu'il présentera un combat entre Jean Richard et Benny May. Cette rencontre durera huit rondes. Dans un combat précédent au Colisée, Richard a obtenu une décision bien contestée contre May.

Le Royal se révèle puissant et bat le Baltimore par 8-4

Jack Banta remporte sa première victoire alors que ses coéquipiers frappent 14 coups sûrs contre quatre lanceurs.—Cinq hits pour Lou Welaj.

Tard cet avant-midi, la direction du club Montréal nous a appris que la partie de cet après-midi contre le Jersey-City avait été remise à cause du froid.

* * *

Il ne fait pas bon taquiner les joueurs des Royaux de Montréal en leur disant qu'ils ne peuvent défoncer aucune clôture dans la Ligue Internationale. La moutarde leur a monté au nez hier après-midi au stade de la rue Delorimier et les joueurs de Clay Hopper ont cogné 14 coups sûrs, dont un coup de circuit et quatre deux-buts aux dépens de quatre lanceurs des Orioles de Baltimore pour remporter une victoire de 8 à 4.

Lou Welaj a prouvé qu'il était le joueur le plus impulsif de l'équipe en cognant cinq coups sûrs en autant de voyages au marbre dont deux deux-buts pour faire compter deux points. Rarement a-t-on vu un joueur d'arrêt-court réussir une si belle performance au bâton dans l'histoire du club Montréal.

Welaj n'a pas été le seul à se signaler à l'offensive. Le premier-but Lou Ruchser qui avait cogné son premier coup sûr depuis son arrivée à Montréal, la veille, a cogné un coup de circuit avec trois deux hommes sur les buts et un magnifique simple dans le champ droit hier, tandis que le robuste Walter Sessi, ancien joueur des Cardinaux de S.-Louis l'an dernier, a frappé un deux-buts et deux simples.

Premier gain de Banta

Aidé par le solide coup de bâton de ses coéquipiers, le lanceur droitier John Kay (Jack) Banta a connu une journée relativement facile. L'artilleur de 21 ans, natif d'Hudson, Kansas a ainsi remporté sa première victoire de la saison. Il n'a alloué que huit coups sûrs aux joueurs d'Alphonse Thomas qui n'ont pas pu rien faire de bon contre lui avant la huitième manche.

Banta, qui est considéré comme un merveilleux joueur d'avenir et qui est à sa 4e saison avec le Montréal, a virtuellement toujours connu une mauvaise manche dans les parties qu'il a lancées. La joute d'hier n'a pas fait exception.

De la première à la huitième manche, Banta a lancé avec facilité et n'avait alloué que cinq hits à ses adversaires. Lorsque la huitième reprise débuta par exemple, il fit passer des frissons dans le dos à la plupart des 1,130 spectateurs présents.

Il commença la manche en atteignant George Staller avec une de ses offrandes, donna un but sur balles à Campbell, retira Moss, avant de permettre un deux-buts à Antonelli qui fit compter deux points. Deux coups sûrs consécutifs donnèrent encore deux autres points aux Orioles.

Podgajny est malchanceux

Le vétéran lanceur des Indiens de Cleveland Al Podgajny a commencé la partie pour les Orioles, mais il n'a pas paru être le même Podgajny des dernières saisons, alors qu'il était la grande bête noire du Montréal. Le lanceur de relève du Baltimore a été envoyé aux douches après avoir alloué sept coups sûrs et deux points en quatre manches. Ses successeurs Hooks, Gast et Cave n'eurent pas plus de succès contre les porte-couleurs du club local qui cognèrent autant de coups sûrs contre eux.

On se souviendra que Podgajny est le même lanceur qui a manqué de se créer une grande carrière dans les majeures à cause d'une malchance. Podgajny s'est en effet coupé la paume de sa main de lanceur en tombant sur un fond de bouteille à lait. Il était alors un magnifique prospect pour les Indiens de Cleveland qui se servirent de lui plus tard pour remplir le rôle de lanceur de relève.

Au cours de sa carrière dans la Ligue Internationale Podgajny a remporté quatre victoires contre sept défaites contre le club Montréal. Al Barillari, le rapide droitier du Baltimore a été le lanceur le plus fructueux des Orioles contre les Royaux en décrochant six victoires aux dépens du club local.

Nouvelles et potins...

En triomphant par 8 à 4, hier Jack Banta remportait sa 5e victoire de sa carrière aux dépens du club d'Alphonse Thomas contre deux défaites.... Chet Kehn a aussi remporté quatre victoires contre les Orioles....

Le jeune receveur Lenn a été le meilleur frappeur des Orioles avec deux hits en trois apparitions hier. .... Lenn a cependant laissé voir une tenue pitoyable sur la défensive.... Son lancer pour tenter de prendre en défaut un voleur de buts, dépassait à peine le monticule et se rendait au deuxième-but en roulant ...

Alex Campanis est venu à un cheveu de cogner un circuit hier en frappant la balle à seulement deux pieds du filet au-dessus du tableau de Jack Graham.... En parlant de Jack Graham disons incidemment qu'il fera sa première apparition au stade de la rue Delorimier cette année, depuis 1942, dans l'uniforme des petits-Géants de Jersey City ...

Le coup de circuit de Ruchser était seulement le troisième en 13 parties par un joueur du club Montréal... Sessi et Welaj ont été les seuls autres à frapper des coups de quatre-buts cette année....

Hier, Ed Heusser du Montréal célébrait son 38e anniversaire de naissance, tandis que le deuxième-but Al Cihocki des Orioles, fêtait sa 23e année sur cette terre...

Le gérant Clay Hopper enverra ses artilleurs gauchers contre les frappeurs de Bruno Betzel qui sont pour la plupart des gauchers... John Van Cuyk lancera cet après-midi, tandis que Al Gerheauser débutera la joute de demain... Ed Heusser lancera tout probablement samedi...

Lorsque George Staller a frappé en lieu sûr hier, c'était son premier hit dans ses 15 dernières apparitions au bâton...

Jack Graham a frappé 71 coups de circuit durant sa carrière dans la Ligue Internationale; de ce nombre, 31 ont été frappés à Montréal. Graham, Jack Krauss, Jack Wade et Bruno Betzel ont déjà porté l'uniforme du Montréal dans le passé.

BALTIMORE (4)

	AB.	P.	CS.	R.	A.
Wilson, 3b	5	0	1	2	2
Staller, ss	3	1	1	2	0
Campbell, cc	4	0	1	2	1
Moss, cd	4	1	1	2	0
Antonelli, 3b	4	1	1	3	1
Dahlgren, 1b	4	1	1	1	1
Lenn, r	3	0	2	2	2
Wein, ac	4	0	0	1	4
Podgajny, l	1	0	0	0	1
aMellendick	1	0	0	0	0
Hooks, l	0	0	0	0	0
Gast, l	0	0	0	0	0
bWeigel	1	0	0	0	0
Cave, l	0	0	0	1	0
Totaux	34	4	8	24	12

a—Frappa pour Podgajny à la 5e.
b—Frappa pour Gast à la 8e.

MONTREAL (8)

	AB.	P.	CS.	R.	A.
Welaj, ac	5	1	5	3	1
Wertz, 3b	5	2	1	1	3
Whitman, cc	5	0	1	1	1
Sessi, cd	4	1	0	1	0
Pluss, cg	4	1	0	1	0
Ruchser, 1b	4	2	2	0	0
Campanis, 2b	4	0	1	1	2
Sandlock, r	3	1	1	0	0
Banta, l	3	0	0	0	1
Totaux	37	8	14	27	7

Baltimore	000	000	040—4
Montréal	001	132	10x—8

Erreurs: Antonelli, Lenn, Pluss. Points produits: Sessi 2, Welaj 2, Ruchser 3, Antonelli, Dahlgren, Lenn. Deux-buts: Campanis, Welaj 2, Sessi, Antonelli. Home run, Ruchser. But volé, Ruchser. Doubles-jeux: Lenn à Antonelli à Wilson. Laissés sur les buts: Baltimore 8, Montréal 9. Buts sur balles de Podgajny 2, Hooks 1, Gast 1, Cave 0, Banta 4. Retraits au bâton: Podgajny 0, Hooks 0, Gast 0, Cave 0, Banta 5. Hits contre Podgajny, 7 en 4 innings; Hooks, 4 en 1⅓; Gast, 1 en 1⅓; Cave, 0 en 1. Frappé par le lanceur Banta (Staller). Mauvais lancer, Gast. Lanceur perdant, Podgajny. Arbitres: Robb (plate), Pelerski et Dascoli. Temps: 1.46. Assistance: 1,139.

Formation d'un circuit junior

Huit clubs de crosse en feraient partie.—Pratique du Verdun Sr.

Le Shamrock de Verdun, piloté par Bill Archer, tiendra sa dernière pratique ce soir à l'Auditorium avant de rencontrer les Montagnards de Québec demain soir dans une joute régulière de la Ligue Sénior de crosse.

Ce sera la première fois que le club de la vieille capitale jouera ici cette saison.

Dimanche soir, le Verdun recevra la visite du Canadien.

Archer a fait pratiquer ses hommes durant 90 minutes chaque soir de la semaine. Il a mis à l'essai plusieurs nouveaux joueurs.

Le Verdun Junior s'entrainera ce soir à 8 heures.

Paul Bell, Tommy Herstead, Andy Sabo et les autres qui dirigent l'Auditorium ont assuré à Bill Archer et Alcide Hébert toute la coopération voulue afin de doter Verdun d'une puissante équipe.

La dernière assemblée d'organisation de la Ligue Junior aura lieu ce soir à 8 hres à l'Auditorium de Verdun. Il est probable que le circuit comprendra huit clubs.

Important match au marché Atwater

Jacques Larose, détenteur du championnat mondial des lutteurs poids moyens, défendra une fois de plus son titre et sa ceinture vendredi soir à la salle du marché Atwater, alors qu'il en viendra aux prises avec Jim (Tiger) Delisle.

La rencontre sera de deux dans trois à finir tout comme la rencontre par équipes qui verra "Jumping Joe" White et Marcel Ouimet disputer la victoire à George Brown et Jean Latreille.

Jean-Louis Renaud et Henri Dufresne feront les frais du match spécial, cependant que Jerry Phillips sera l'adversaire de Raymond Couture dans la préliminaire. Ces deux dernières rencontres seront d'une chute à finir.

Un refus coûteux du jeune Chandler

Brooklyn, 8.— PA—Eddie Chandler est le jeune lanceur qui a passé quelques heures dans une prison du Vénézuéla, parce qu'il ne voulait pas lancer pour un club de la place contre les Yankees de New-York.

Au cours de la prochaine fin de semaine, Chandler fera ses débuts comme lanceur régulier pour les Dodgers de Brooklyn contre les Phillies de Philadelphie.

Chandler sourit lorsqu'il parle de ses expériences avec la force constabulaire de l'Amérique du Sud, mais il n'avait aucunement le goût de rire lorsqu'un promoteur le fit arrêter parce qu'il ne voulait pas jouer au baseball.

"Je jouais du baseball d'hiver dans le Vénézuéla, lorsque je reçus un télégramme de Branch Rickey," dit-il. "Il m'avertissait que je serais suspendu et probablement mis à l'amende si je continuais à jouer après le 1er mars. Je montrai le télégramme au promoteur et à mon gérant. Ils répondirent: "Mets tout simplement ton uniforme pour montrer aux spectateurs que tu es ici."

"Vers la sixième manche, notre lanceur était bombardé dans toutes les directions. On m'a demandé d'aller lancer et je répondis "Non". Je n'avais pas encore fini ma réponse que je fus saisi par deux constables qui m'amenèrent au poste de police. Je pense que si mon club n'avait pas gagné quand même cette partie, je serais encore en prison. On me força à payer une amende de $35 et on me laissa partir. Je ne retournerai jamais plus dans ce pays."

Burlington, Vt. — Buster Beaupré, 141, Burlington, a défait Gaby Ferland, 144, Montréal. (10).

Kenne, N.H. — Billy Carroll, 123, Lewiston, Me a mis Gene Gomez, 125, Boston, hors de combat (4).

Aux Loisirs Maisonneuve

C'est dimanche à 2 h. 30 que le club de baseball du Service des Loisirs de Maisonneuve junior, ouvrira sa saison régulière au Sault-aux-Récollets en visitant l'équipe de cet endroit du gérant M. Boucher.

Le Maisonneuve piloté par Armand Rubois espère remporter la victoire d'ouverture de la Ligue Amateur de Montréal.

Avec des joueurs tels que, Prince, Beaudet, Couillard, Fraser, Loiselle, Bourrell, Leduc, Charbonneau, Gauthier, Desroches, Craig, Yergeau, Tobin, Boisvert, l'équipe des Loisirs espère remporter le championnat junior de Montréal.

Canadair au Parc Lalancette

Le club de balle molle "CANADAIR" faisant partie de la ligue "Cities et District" de Montréal du Président Arthur Lamarre, jouera cette année au parc "Lalancette". Ce club bien connu qui jouait à Snowdon l'an passé transfère ses activités à ce parc et la direction s'attend à offrir du jeu qui saura plaire à tous les connaisseurs de Balle Molle.

Avec l'acquisition des joueurs Sammy Pollock, Paul Landriault, et Jacques Lapointe qui jouaient pour les champions Senior durant les deux dernières années, il sera très intéressant de voir évoluer ces "As" de la balle molle.

En plus vous verrez à l'oeuvre les Guy Lapointe, Léon Péloquin, Bernard Pépin, Marcel Laperrière et "Slim" Glovinski qui qui jouaient pour le club "Maisonneuve", quatre ans, détenteur du championnat provincial.

La direction a aussi fait l'acquisition du fameux Atchison et du lanceur Gérald Lecavalier bien connus des fervents de l'est de la ville ayant joué pour de nombreux clubs seniors.

La direction invite tous les amateurs de balle molle à venir dimanche au parc Lalancette pour l'ouverture de la saison contre le City Tire Shop, à 2 h. 30.

Le Royal au bâton

LES FRAPPEURS

	ab	p	ss	2b	3b	c	ppp	bv	pct
Torres	17	8	6	0	1	0	1	0	.353
Palica	9	1	3	0	1	0	4	0	.333
Narler	27	1	9	2	0	0	5	0	.333
Welaj	35	9	10	3	0	1	8	1	.286
Pluss	40	5	11	2	0	0	8	1	.275
Wert	35	12	16	1	0	0	2	4	.255
Whitman	31	8	7	1	0	0	2	4	.226
Sessi	43	8	11	1	1	1	8	0	.256
Ruchser	30	8	7	1	0	1	8	1	.233
Sandlock	17	2	3	0	0	0	1	0	.150
Kehn	37	0	1	0	0	0	0	0	.143
Campanella	20	1	4	0	0	0	3	0	.130
Campanis	45	4	5	1	0	0	4	1	.111
Heusser	3	0	0	0	0	0	0	0	.000
Smolko	0	1	0	0	0	0	0	0	.000

LES LANCEURS

	p	ma	ss	bb	rab	pc	g	p	pct
Smolko	2	8	5	4	2	0	1	0	1.000
Palica	3	25	12	12	17	2	5	0	1.000
Pfund	1	1	0	1	0	0	1	0	1.000
Kehn	2	17⅔	11	6	5	1	1	1	.500
G'heauser	2	15	13	6	4	2	1	1	.500
Banta	4	16⅓	17	9	6	4	1	1	.500
Van Cuyk	2	8	2	5	1	0	0	2	.000
Brown	2	4	2	7	1	0	0	0	.000
Heusser	1	1	1	0	0	0	0	0	.000
Marquardt	1	4	2

Barbara Ann Scott ne serait pas disqualifiée

Elle prendrait part aux Jeux Olympiques, mais a condition de remettre auparavant l'automobile à la ville d'Ottawa.

Stockholm, 8. (Reuters) — Quelques officiers des sports amateurs de la Suède ont exprimé aujourd'hui l'opinion que Barbara Ann Scott, la championne mondiale de patinage de fantaisie, sera disqualifiée des prochains Jeux Olympiques à moins de remettre — comme elle a dit qu'elle le ferait — l'automobile que lui avait offert sa ville natale d'Ottawa.

Bo Lindman, l'ancien président de l'Association athlétique amateur de la Suède et l'homme qui a fait suspendre des rangs amateurs le fameux coureur Gundar Haegg et quelques autres étoiles de la Suède, a déclaré: "si Mlle Scott conserve l'automobile, elle devient par le fait même professionnelle".

Sven Rahlen, président de l'association de patinage amateur de la Suède, a dit: "si un patineur ou une patineuse accepte un cadeau d'une valeur de plus de $42. il ou elle perd son titre d'amateur".

* * *

Londres, 8. (PC) — Le premier ministre Mackenzie King du Canada a câblé à J.-C. Patteson, représentant canadien sur le comité international olympique pour lui dire que le gouvernement du Canada "apprécierait tous les efforts que vous ferez pour protéger les intérêts de Barbara Scott."

Patteson attendait des détails concernant le cas. Ces détails devaient lui parvenir par lettre expédiée par avion et il se proposait de téléphoner immédiatement au président J.-S. Edstrom du comité olympique international à Stockholm.

Toronto, 8. — PC — Toute cette tempête internationale au sujet de l'état d'amateur de Barbara Ann Scott s'est apaisée aujourd'hui. La jolie patineuse de 18 ans d'Ottawa, qui remportait le championnat mondial du patinage de fantaisie à Stockholm, a déclaré hier soir à son arrivée à Toronto venant de London, que sa conscience était nette en ce qui concernait le cadeau d'une automobile par la ville d'Ottawa à la suite de ses succès sportifs.

Barbara et sa mère, Mme Clyde Scott, ont déclaré qu'elles n'avaient jamais cru que ce cadeau susciterait une telle tempête. Le président du comité international olymique, J. S. Edstrom de Stockholm, a demandé des détails de l'affaire au comité canadien olympique apparemment à la demande et sur les conseils d'Avery Brundage de la Californie, président du comité olympique américain.

Barbara et sa mère ont soigneusement expliqué qu'elles avaient accepté le cadeau de la voiture croyant que les autorités amateurs avaient accordé leur consentement à ce geste et que par conséquent l'état d'amateur de Mlle Scott ne serait nullement en jeu pour cela.

Dans la chaleur de la discussion, toutes deux suggérèrent que l'on tentait en certains milieux de l'éliminer des prochains Jeux Olympiques. Barbara et sa mère ont été unanimes à dire que l'automobile sera retournée aux autorités de la ville d'Ottawa si cette voiture menace d'affecter son état d'amateur.

"Ma conscience est nette", a déclaré Barbara à son arrivée à Toronto hier soir. "Ma ville natale m'a offert une voiture et si je dois la remettre je le ferai, je le ferai et je n'aurai rien perdu."

Ce que dit Dawes

Pendant qu'un peu partout au pays on tempêtait contre Avery Brundage, le président du comité olympique américain, les officiels du comité olympique canadien cherchaient à apaiser la tempête, à calmer les esprits. Le président A. Sydney Dawes du comité canadien olympique, a déclaré à Montréal qu'il ne croyait pas que Barbara serait empêchée de prendre part aux Jeux Olympiques. Il a ajouté qu'il était d'opinion que les déclarations d'Avery Brundage n'étaient qu'une enquête amicale dans la situation".

Brundage a dit lui-même dans une déclaration au Toronto Star : "Si elle a accepté le cadeau de la voiture après avoir consulté les autorités amateurs canadiennes, cette jeune fille n'est certainement pas à blâmer. Les officiels qui lui ont dit qu'elle pouvait accepter l'automobile, sont ceux qu'il faut blâmer." Brundage a déclaré que Barbara devra remettre la voiture.

A Montréal, Sydney Dawes a déclaré que Brundage avait mis le blâme de l'affaire sur les aviseurs de Mlle Scott: "et c'est là qu'il faut porter le blâme."

Le professeur Nelson C. Hart, secrétaire honoraire du comité olympique canadien, a dit à son retour de London, aujourd'hui, qu'il n'y avait aucun doute que Mlle Scott avait violé les règlements olympiques en acceptant le cadeau d'une voiture. Nous savons que si nous n'agissons pas dans le moment le comité international agirait, probablement beaucoup plus tard et peut-être juste avant les Jeux Olympiques l'hiver prochain.

"Il aurait été alors trop tard pour faire les démarches nécessaires pour permettre à Mlle Scott de prendre part aux Jeux Olympiques".

Arrivée de Cerdan

Paris, 8. (A.F.P.)—Marcel Cerdan, champion de France et d'Europe des poids moyens, de retour des Etats-Unis, est arrivé cet après-midi à l'aérodrome d'Orly, à 3h. 15, à bord d'un avion "Constellation" d'Air France.

Cerdan, accompagné de sa femme et de ses deux enfants, reprendra l'avion demain matin à destination de Casablanca, où madame Cerdan se reposera en attendant la naissance d'un nouveau bébé.

Le champion de France et d'Europe reviendra ensuite à Paris, où il sera à la disposition des organisateurs pour disputer plusieurs combats, dont celui devant l'opposer au champion d'Angleterre Hwkins et au cours duquel Cerdan mettra son titre de champion d'Europe en jeu.

Duckett vs Zale

Younstown, O., 8, (P. A.). — Tony Zale, le champion mondial des boxeurs poids moyens rencontrera ce soir le Canadien Cliff Buckett, dans un combat de dix rondes non pour le championnat. Zale qui rencontrera Rocky Graziano à Chicago, le 16 juillet prochain est gros favori pour triompher ce soir.

4 parties remises

La pluie a encore empêché les clubs de la Ligue Canadienne-Américaine de jouer leurs parties au programme hier. Toutes les joutes ont été remises.

Depuis le début de la saison, soit depuis le 28 avril, le Gloversville a joué seulement deux parties. Ce soir, Onéonta jouera à Québec, Rome à Gloversville, Schenectady à Pittsfield et Amsterdam à Trois-Rivières.

Marty Barry gérant

Halifax, 8. — P.C. — Marty Barry, ancienne étoile de la Ligue Nationale de hockey, a accepté aujourd'hui la gérance des Shipyards de Halifax de la Ligue Senior de baseball de Halifax et du district.

Belle victoire des Australiens

Fulham, Angleterre, 8. (B.U.P.) — Jack Bromwick, joueur de tennis étoile de l'Australie, a formé une équipe dans les doubles avec l'Australien Bill Sidwell hier, pour remporter une victoire facile sur l'équipe anglaise formée de C.R. Fawcus et J. A. White au club Hurlingham. Les Australiens ont triomphé par 6-1 et 6-0.

Combats d'hier

Newark, N.J. — Pat Comiskeyl, 214¼, Paterson, a mis Joe Muccato, 193½, Buffalo, hors de combat (2).

Bangor, Me. — Ray Daoust, 132, Montréal, a battu Irish Tommy Moore, 134, Boston, (2).

Le Golf

Ezinicki occupé

Toronto, 8. (PC)—La personnalité de Bill Ezinicki change presque du tout au tout après la saison de hockey quand il commence à pratiquer l'un des sports favoris: le golf.

Ezinicki, l'un des meilleurs golfers amateurs au pays, a l'intention de prendre part à plusieurs importants tournois cette saison.

Cameron vainqueur

St. Andrews, Ecosse, 8 (PA)—Don Cameron, un candidat pour l'équipe britannique de la Coupe Walker, a gagné le tournoi du Royal and Ancient Golf Club hier avec un score de 74.

Assemblée des bottiers

La 14e assemblée annuelle générale et le banquet d'ouverture officielle de la saison de l'Association de golf des Bottiers du Québec auront lieu mercredi le 14 mai dans la Salle Brittany de l'hôtel Mont-Royal. On traitera du programme d'activités pour l'année 1947; il y aura élection de nouveaux officiers, comités et établissement des dates et endroits des divers tournois de la saison.

Joutes de baseball

Joutes d'aujourd'hui

LIGUE AMERICAINE

New-York à Cleveland (2), 2:30 et 4:30 p.m.
Washington à Détroit, 4 p.m.
Boston à Chicago, 2:30 p.m.
Philadelphie à S.-Louis, 9:30 p.m.

LIGUE NATIONALE

Cincinnati à New-York, 2:30 p.m.
Chicago à Philadelphie (2), 1:30 et 3:30 p.m.
Pittsburgh à Boston, 2 p.m.
S.-Louis à Brooklyn, 8:30 p.m.

LIGUE INTERNATIONALE

Jersey City à Montréal, 3 p.m.
Newark à Toronto, 8:30 p.m.
Syracuse à Buffalo, 8:30 p.m.
Baltimore à Rochester, 2:30 p.m.

JOUTES D'HIER

LIGUE INTERNATIONALE

Baltimore	000 000 040	4	8 2
Montréal	001 132 10x	8	14 0

Podgajny, Hooks, Gast, Cave et Lenn; Banta et Sandlock.
Newark à Buffalo (remise)
Jersey-City à Rochester (remise)
Syracuse à Toronto (2 parties remises)

LIGUE NATIONALE

Chicago à Philadelphie (remise)
Cincinnati à New-York (remise)

Pittsburg	000 000 200	2	9 2
Boston	000 200 01x	3	5 0

Bahr, Behrman (6) et Klutiz; Cooper, Kazi (7) et Masi.

S.-Louis	000 000 200	2	4 0
Brooklyn	000 000 010	1	8 0

Pollet et Ricc; Lombardi, King (8) et Edwards.

LIGUE AMERICAINE

New-York à Cleveland (remise)
Washington à Détroit (remise)
Boston à Chicago (remise)

Philadelphie	000 202 002	6	11 1
S.-Louis	100 000 000	1	7 2

Fowler et Rosar; Galehouse, Kinder (7) et Early.

AMERICAN ASSOCIATION

S.-Paul	200 001 310	7	14 4
Louisville	131 103 10x	10	17 1

Martin, Shearer (3), Welland (7) et Paepke; Clark, Toolson (7) et McGah.

LIGUE INTERNATIONALE

Jersey-City	11	5	.688
Montréal	8	5	.615
Syracuse	6	4	.600
Newark	8	7	.533
Toronto	8	7	.533
Baltimore	7	11	.389
Buffalo	5	9	.357
Rochester	6	11	.353

LIGUE NATIONALE

Brooklyn	10	4	.714
Boston	10	6	.625
Chicago	9	6	.600
Pittsburgh	7	7	.533
Philadelphie	8	9	.471
Cincinnati	8	10	.444
New-York	5	8	.385
S.-Louis	4	12	.250

LIGUE AMERICAINE

Chicago	10	6	.625
Détroit	9	6	.600
Cleveland	7	6	.538
Boston	9	8	.529
New-York	8	8	.500
Washington	6	6	.500
Philadelphie	6	10	.375
S.-Louis	6	11	.353

Harrison avec Boston

Boston, 8, (P.A.)—Francis Edward Harrison de Mimico, Ont, joueur d'aile gauche étoile, du club du collège S.-Michael's de Toronto a signé hier, un contrat avec les Bruins de Boston de la Ligue Nationale.

Harrison est âgé de 20 ans. Il pèse 170 livres et mesure 5 pieds et 11 pouces. Il se rapportera au camp d'entrainement des Bruins à Hershey, l'automne prochain. On croit que Harrison fera immédiatement le saut chez les professionnels.

Victoire de Daoust

Bangor, Maine, 8. (P.A.) — Raymond Daoust, 132 livres, de Montréal, a attaqué à une allure endiablée hier soir pour obtenir une mise hors de combat technique aux dépens de Tommy Moore de Boston à la troisième ronde d'une rencontre qui devait durer huit assauts, ici, hier.

Daoust a coupé son adversaire au-dessus de l'oeil et l'a envoyé cinq fois au plancher à la troisième ronde.

Trouvaille de Cronin

Chicago, 8. (P.A.) — Le gérant Joe Cronin des Red Sox de Boston, dont l'équipe a remporté le championnat de la Ligue Américaine l'an dernier, sans les services d'un joueur de troisième-but, a déclaré hier soir qu'il pensait avoir trouvé le joueur qu'il cherchait depuis longtemps pour ce poste.

Il s'agit de l'arrêt-court Johnny Pesky, qui a été converti en joueur de troisième-but étoile depuis deux semaines. Ed. Pellagrini, un excellent joueur défensif, remplace Pesky à l'arrêt-court.

Du renfort pour le Halifax

Halifax, 8, (P.C.) — Le gérant Bob Kaplan du club Halifax, de calibre sénior a annoncé hier l'aquisition de quatre joueurs américains, deux receveurs et deux joueurs d'intérieur pour la prochaine saison. Ce sont: Johnny Van et Charlie Shaulis. Les deux joueurs d'intérieur n'ont pas été nommés.

Buffalo — Ray Daoust, 132½, New-York, a vaincu Al. Davis, [illegible], Niagara Falls (10).

Syndicat ST. HENRI

BEAUX COUVRE-LITS EN CHENILLE
$7.95 ET PLUS



ENSEMBLE DE COUVRE-LITS ET RIDEAUX EN PERSE
$24.95 $23.95 $17.95

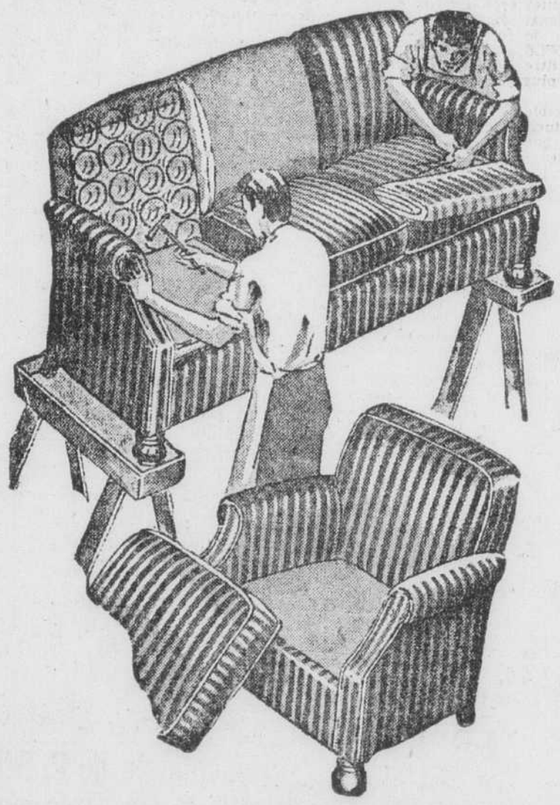
CRETONNE AUX MAGNIFIQUES DESSINS
36 pouces. LA VERGE .65 46 pouces. LA VERGE $3.75

RIDEAUX DE MARQUISETTE 42" x 90"
LA PAIRE $5.75

RIDEAUX DE TULLE 36" DE LARGEUR
LA VERGE .59

DOUILLETTES DE COTON ET DE SATIN
EN COTON $4.95 EN SATIN $16.25

COUVRE-MATELAS DE PLASTIQUE 4'6"
SPECIAL $5.95



FAITES RECOUVRIR
VOTRE VIEUX MOBILIER DE VIVOIR
PAR NOS EXPERTS, DANS NOS ATELIERS

Présentement, nous avons un bon choix de tissus, s'harmonisant ou faisant contraste, suivant votre goût. — Voici un moyen facile et économique de rehausser la beauté de votre mobilier.

VOICI CE QUE NOUS FAISONS :

- Nous allons chercher et livrons votre mobilier.
- Nous enlevons la vieille couverture.
- Nous stérilisons les meubles.
- Nous réparons, renforcissons et polissons les bâtis.
- Nous replaçons ou remplaçons les sangles.
- Nous rattachons, replaçons ou remplaçons les ressorts.

$45

TISSUS A CHOISIR A DES PRIX TRES MODIQUES

POURQUOI CES CRIS?

Rabais beaucoup plus grands que le **10%** *tant annoncé!*

SOLDE DE COSTUMES pour DAMES

LES DAMES SONT CHANCEUSES!

Voyez nos offres ci-dessous et vous admettrez que "les femmes ont de la veine". — Voici votre chance de vous procurer les costumes tout dernier cri à un si bas prix que vous n'en croirez pas vos yeux. Nous faisons preuve d'impartialité, nous avons tout pris et au crayon rouge avons rayé tous les prix originaux. — Pas une seule femme soucieuse de sa mise, ici en ville, ne voudra ignorer cette vente de solde.

TISSUS	MODELES	TAILLES
• RAYURES CRAIE GRISES	• PEPLUMS	• 11 à 17
• QUADRILLES GABARDINES	• DOS QUEUE DE POISSON	• 12 à 20
• TRICOTINES	• MANCHES BALLON	• QUELQUES DEMI-TAILLES
• CREPES DE LAINE	• EPAULES LARGES	• TRES GRANDES TAILLES
• SHETLANDS	• PINCES A LA TAILLE	• SUPERBE CONFECTION PAR DES FABRICANTS RENOMMES
• FLANELLES GRISES	• AJUSTES OU A CEINTURE	
	• DES DOUZAINES DE MODELES	



- 35 COSTUMES. Val. rég. jusqu'à $28. Réduits à $15
- 54 " " " " $32. " $20
- 19 " " " " $38. " $25
- 12 " " " " $42. " $30
- 21 " " " " $48. " $35
- 15 " " " " $53. " $40

CONDITIONS DANS LE VETEMENT:
20% COMPTANT — JUSQU'A 6 MOIS POUR PAYER LE SOLDE

MAGASIN OUVERT JUSQU'A 9 P.M. LES VENDREDIS ET SAMEDIS SOIRS



PALETOTS REVERSIBLES POUR GARÇONS

Paletots pratiques pour garçons — pour le beau temps et la pluie. Très bonne confection en donegal bleu, brun ou vert sur un côté et en popeline imperméable de l'autre. Tous à devant à boutons dissimulés, coupe parfaite. Pour 10 à 16 ans.

Régulier $19.95
TRES SPECIAL
$9.95

CONDITIONS DANS LE VETEMENT:
20% COMPTANT
jusqu'à 6 MOIS pour payer le solde



SOLDE DE COMPLETS POUR HOMMES

Complets à devant simple ou croisé dans les tout derniers modèles et couleurs de la saison, pris de nos séries désassorties. Tous sont de prix plus élevés et marqués à un seul bas prix pour une vente rapide.

A VOUS D'EN PROFITER !

Rég. jusqu'à $39.50
$24.95



CHEMISES RAYÉES ET CHEMISES BLANCHES POUR HOMMES

Soyez élégant... ayez des chemises parfaites. Vous les trouverez ici. Chemises rayées, en tissé, à collet genre Fuse et sanforisées pour hommes. Encolures: 14 à 17.

Chacune $3.50
2 pour $6.66
LIMITE: 3 PAR CLIENT

4 MODES D'ACHAT:
- COMPTANT • TERMES BUDGETAIRES
- COMPTES COURANT • MISE DE COTE

Syndicat St. Henri
WI. 3151 — 3619 RUE NOTRE DAME O., 4008 RUE ST. DENIS — 4032 RUE ONTARIO E.

Baisse inégale des cours à N.-Y.

Les échanges ont peu d'activité et les reculs sont en majorité.

New-York, 8 (PA) — Le marché a gardé une tendance irrégulière de baisse; l'activité a diminué peu après l'ouverture et les reculs fractionnaires prédominaient vers midi.

General Motors a baissé de près de 1 point; les comptes du premier trimestre ont indiqué un profit net de $1.42 par action à comparer avec $1.50 pour la période précédente.

International Paper, International Silver, New-York Central, Socony-Vacuum, International Telephone, International Harvester et American Woolen ont cédé une fraction.

Phelps-Dodge, Erie, American Airlines, Allied Stores, Bethlehem Steel, Texas Co. et Gulf Oil se sont modérément améliorés.

Les liquidations, qui provenaient des professionnels, étaient attribuées aux incertitudes entourant les affaires, les impôts et la situation internationale.

Le ton reste ferme en bourse anglaise

Londres, 8. (Reuter) — L'allure a ralenti en bourse des valeurs de Londres aujourd'hui, mais le ton du marché est demeuré en général ferme, même si quelques prises de bénéfices ont provoqué une certaine irrégularité un peu avant la fermeture.

Bien que le vieux consolidé ait perdu un gain initial, les fonds d'Etat anglais se sont dans l'ensemble améliorés. Il y eut peu de variations parmi les valeurs étrangères.

Les industrielles ont fléchi sous les prises de bénéfices, mais les pétroles ont offert de la fermeté. Les actions des compagnies de thé et de caoutchouc n'ont pris aucune tendance et, dans le groupe des mines, les titres aurifères n'ont pas agi comme le laissait prévoir l'ouverture.

Dans le compartiment des chemins de fer étrangers, un appui renouvelé a aidé Leopoldina à hausser de 4 points.

Gains marqués des contrats de seigle

Winnipeg, 8. (P.C.) — Les prix des contrats de seigle se sont raffermis ce matin au Winnipeg Grain Exchange par suite d'une demande modérée et de la rareté des offres. On ne signale aucun commerce d'exportation. Les expéditeurs ont effectué quelques achats, mais le marché a été relativement paisible dans l'ensemble.

Le contrat de mai a monté de 5⅛ cents à $3.43⅛; celui de juillet, de 5¼ cents à $3.26; celui d'octobre, de 1½ cent à $2.38⅛; celui de décembre, de 1⅜ cent à $2.26⅞.

Hausse à Chicago

Chicago, 8. (P.A.) — Les grains ont débuté sur un ton vigoureux ce matin à Chicago. Il y eut un léger mouvement d'achats provoqué par la hausse du marché du coton.

Le blé a ouvert inchangé à 2½ cents plus haut, avec mai à $2.66-2.66¾; le maïs, ⅜-1½ cent plus haut, avec mai à $1.68-1.68½; l'avoine, ⅛-½ cent plus haut, avec mai à 93¾ cents.

En tournée dans l'Ouest du pays

Le président de la Chambre de commerce du Canada, M. C.-Gordon Cockshutt, et le secrétaire du comité exécutif de l'association, M. Donald-L. Morrell, quittent Montréal en fin de semaine pour entreprendre leur tournée annuelle des 4 provinces de l'Ouest. Ils visiteront plusieurs boards of trade et chambres de commerce membres de la chambre nationale. Ils assisteront à la célébration du 40e anniversaire de fondation du Penticton Board of Trade, ainsi qu'à la conférence du commerce extérieur à Vancouver. En outre, ils prendront part à la réunion annuelle de la Western Manitoba Associated Boards of Trade. Les discussions avec les hommes d'affaires de l'Ouest porteront entre autres sur l'immigration et l'anti-communisme, en vue de la prochaine réunion de la chambre nationale en octobre prochain à Québec.

MM. Cockshutt et Morrell assisteront aussi à la réunion semi-annuelle du conseil national des directeurs à Toronto, le 20 juin.

Produits agricoles

Les prix des oeufs sont encore inchangés aujourd'hui; les arrivages et la demande se maintiennent au même niveau, rapporte le ministère fédéral de l'Agriculture.

ARRIVAGES

(Non compris ceux par camions)

	Caisses d'oeufs	Boîtes beurre	Boîtes fromage
Mercredi	8,836	404	209
Année dern.	10,476	1	26

PRIX DU BEURRE
(Commodity Exchange)

Marché au comptant:
Québec 92 points ... 48-48½

(Marché libre)
Prix de gros du beurre vendu en petites quantités aux détaillants:
No 1, pasteurisé ... 48⅜-48¾
En tinette ... 51
Pains de 1 lb. ... 52

PRIX DES OEUFS
Marché au comptant

	a-Couvernement	b-Comm Exch	c-Prix de détail
AG	37	37 d.	43-44
AM	35	35 d.	41-42
AP	28-28½	32 d.	37-38
C	28-29	28 d.	31

Préparés pour l'exportation: AG 40, AM 38, AP 34.
Marché à terme: mai ... 36d.
a-Prix payés par les marchands de gros aux expéditeurs pour les oeufs classifiés. Prix fournis par le Ministère fédéral de l'Agriculture Service de renseignement sur les marchés. Marché local, classés en bois.
b-Prix de clôture au Can Comm Exch minimum de 30 caisses.
c-Prix approximatifs au consommateur.

Graham-Paige Motors

Willow Run, Mich., 8. — Pour le premier trimestre de 1947, les profits nets de Graham-Paige Motors Corporation sont estimés à $372,600 avant déduction des impôts mais, pour l'année 1946, le déficit s'est élevé à $4,364,568.

Les ventes de l'année ont été de $11,513,576; le 31 décembre, l'avoir disponible était de $6,519,662 et le passif exigible, de $2,918,369. L'actif global se chiffrait à $18,698,383. Depuis le 31 décembre, les placements se sont augmentés de 750,000 actions de Kaizer-Frazer Corporation, compagnie qui a acheté en février l'entreprise automobile de Graham-Paige.

Le cours du change

New York, 8. — (P.C.) — Le dollar canadien est demeuré à 8⅛ pour cent d'escompte et la livre sterling à $4.02¾. La Commission de contrôle du change à Ottawa maintient, pour le dollar américain, le pair à l'achat et une prime de ¼ pour cent à la vente.

Ex-dividende demain

International Utilities Corp., 22½ cents par action.
Electrolux Corp., 50 cents par action.

Les Wall-Street à côté de

(Service de l'United Press, spécial à la "Presse" par Elmer C Walzer.)

New York, 8. (B.U.P.) — General Motors Corporation fait rapport aujourd'hui des résutats de ses opérations pour le premier trimestre de cette année. Son profit net se traduit par $1.42 l'action, contre une perte nette de 87 cents l'action pour les trois premiers mois de 1946, période pendant laquelle la production a été paralysée par la grève.

A première vue, ce profit constitue une bonne nouvelle pour le marché. Mais les experts font remarquer que les récentes rumeurs qui circulaient dans le district financier fixaient le profit net par action à un niveau beaucoup plus élevé, voire même jusqu'à $1.85 l'action.

Maintenant que le rapport de General Motors est publié, les résultats des grosses compagnies pour le premier trimestre sont à peu près tous connus.

Le marché a été vivement stimulé par les profits élevés annoncés par U. S. Steel et Bethlehem, par la hausse du dividende de Standard Oil of New Jersey et par la hausse des profits et le doublement du dividende de Chrysler et l'approbation par les actionnaires de cette compagnie du fractionnement des actions.

Les experts disent que l'effet de ces nouvelles sur le marché est disparu et qu'il faut maintenant un autre stimulant pour aider les cours à continuer leur mouvement de reprise. La plupart des rapports des compagnies qui n'ont pas encore été publiés seront favorables, mais on estime que l'importance de ces entreprises n'est pas suffisante pour provoquer un mouvement général d'achats.

On a constaté que le dernier mouvement de redressement a rencontré son point de résistance au niveau 172 environ. On croit maintenant qu'il y aura quelques mises à l'épreuve pour voir exactement quelle résistance le marché actuel est capable d'offrir. Les courtiers ne sont pas baissiers, mais ils continuent de se montrer prudents. On remarque même que leurs conseils sont plutôt vagues, qu'ils s'arrangent pour avoir raison, quoi qu'il arrive.

Une maison de courtiers, par exemple, fait la recommandation suivante: "En ce qui concerne l'avenir immédiat des marchés spéculatifs, il nous est impossible de dire à quel moment cessera le mouvement de liquidation, parce que nous ne disposons d'aucun moyen pour mesurer les facteurs qui contribuent à l'accentuer. Quant aux gens qui ont accumulé de fortes sommes d'argent en vue de faire des placements, il semblerait prudent pour eux d'acheter des valeurs suivant l'impression qu'ils ont du marché. S'ils croient que les cours baisseront davantage, ils peuvent entreprendre d'acheter au plus bas prix possible; mais il serait imprudent en ce moment d'accumuler une trop grande quantité de fonds disponibles".

Le district financier paraît s'inquiéter quelque peu de la situation actuelle des prix, dont la stabilisation est très favorablement commentée dans les milieux gouvernementaux. Mais les professionnels de la bourse craignent que si l'on continue de résister à la hausse des prix et que cette résistance se propage un peu partout, les affaires en soient sérieusement atteintes.

Réunion annuelle d'Inv. Syndicate

A l'assemblée annuelle d'Investors Syndicate of Canada, Limited, M. T.-O. Peterson, président et gérant général, a rapporté qu'au cours de l'exercice terminé le 31 décembre 1946 les ventes de valeurs de placement, au total de $37,556,000, ont dépassé largement tous les records établis antérieurement par la compagnie.

Le rapport annuel indique un actif global de $12,701,637, soit une augmentation de plus de $4,000,000 par rapport à l'année précédente. Près des deux tiers de cette augmentation représentent des premières hypothèques.

La question de la baisse constante des taux d'intérêts a été étudiée attentivement par les administrateurs. M. Peterson a déclaré que le contrôle exercé par le gouvernement sur le marché de l'argent a eu pour effet d'activer la demande de valeurs, tandis qu'il a contribué à diminuer l'offre. En dépit de l'augmentation considérable du montant des valeurs en cours, due à l'accroissement de la dette nationale, le total des fonds disponibles que l'on cherche à placer dépasse, depuis quelques années, la quantité de valeurs offertes.

Le président a manifesté une certaine inquiétude au sujet de la menace persistante de l'inflation au Canada. Il a toutefois exprimé l'opinion que si le peuple conserve l'argent et les valeurs qu'il a accumulés durant la guerre, au lieu d'acheter sans discernement des marchandises pendant qu'elles sont rares, cette menace sera enrayée pour une bonne part. Il a souligné le fait que l'équilibre n'est pas encore rétabli entre les approvisionnements de marchandises et l'argent actuellement disponible.

M. C.-C. Raugust, adjoint du président du conseil d'administration de Gamble-Skogmo, Inc., a été élu membre du conseil d'administration.

Dividendes

Distillers Corp.-Seagrams, 15 cents par action, payable le 16 juin aux actionnaires inscrits le 26 mai.

Hahn Brass Co., 30 cents par action ordinaire et 50 cents par action privilégiée, tous deux payables le 1er juillet aux actionnaires inscrits le 10 juin.

Imperial Oil Ltd., 25 cents par action, payable le 2 juin.

Canada Vinegars Ltd., 15 cents par action, payable le 2 juin aux actionnaires inscrits le 15 mai.

Ex-dividende aujourd'hui

Aunor Gold Mines, 5 cents par action.
Waite Amulet Mines, 20 cents par action.
Canadian International Investment Trust, $1,25 par action privilégiée.
Canada & Dominion Sugar Co., 20 cents par action.
Associated Telephone & Telegraph Co., $1.02 par action privilégiée.
Hudson Bay Mining & Smelting Co., 75 cents par action.

Cours moyens locaux

	Banq.	Util.	Ind.	comb.	pap.	aurif
	8	10	20	30	10	50
Midi	27.76	76.0	122.3	106.0	315.00	69.57
Jour pr	27.74	75.8	122.2	105.7	312.41	69.53
Sem. pr	27.92	76.3	121.4	106.4	307.84	71.22
Mois pr	27.95	77.0	123.2	107.8	339.41	74.14
Ann. pr	28.36	82.6	143.8	122.1	282.52	98.75
Max.	28.96	78.5	130.0	112.5	361.92	76.47
Min.	27.45	75.5	118.4	104.3	318.07	70.02
Max.	28.84	83.9	149.4	126.7	410.80	118.54
Min.	24.33	71.3	115.7	101.0	290.75	68.63

A l'école Saint-Stanislas

Ce sera le dimanche 11 mai, à deux heures et demie de l'après-midi, qu'aura lieu la revue militaire du corps de cadets de l'école supérieure Saint-Stanislas. Le lt.-col. L.-P.-P. Payan, O.B.E., présidera.

Le programme s'ouvrira par le cérémonial de bataillon à l'occasion duquel le colonel Payan prendra le salut des cadets. Immédiatement après, le corps exécutera de grandes manoeuvres de bataillon qui seront suivies d'un programme de culture physique de masse.

Nombreux gains en place locale

Imperial Oil, Dryden et Distillers se sont traités avec activité.

Le marché a conservé une tendance irrégulière pendant la matinée mais les gains étaient en majorité. Quelques titres particuliers ont eu de l'activité et le virement a compté environ 34,100 valeurs industrielles et 89,100 actions minières.

Imperial Oil s'est activement traité et a haussé de ½ à 14½; International Petroleum a avancé d'une minime fraction.

Distillers-Seagrams a eu un déplacement de plus de 1,600 actions et a progressé de ⅜ à 16⅛. Canadien Breweries a faibli de ¼ à 25½.

St. Lawrence Paper privilégié a débuté au nouveau sommet de 135 puis est revenu à 134¾. Dryden a eu un virement de quelque 3,000 actions et est demeuré à 22. Abitibi a haussé de ½ à 17½ et le privilégié, de ⅝ à 21. Consolidated Paper et Donnacona n'ont pas varié et International Paper a baissé de 3/7 à 45⅛.

Les services publics étaient fermes; Brazilian Traction a haussé de ⅜ à 21⅛; Bell Telephone, Shawinigan Power et Winnipeg Electric se maintenaient.

Les métaux non ferreux étaient mixtes; Aluminium a monté de 1 point et Nickel a gagné une fraction mais Smelters a baissé de ¼ à 84¼.

A la section minière, Sherritt a reculé de 10 cents, God's Lake de 5 cents et Centremaque de 3 cents.

Toronto Stock Exchange

		Haut	Bas	11.30
370	Abit.	17½	17	17½
950	Id P.	21¼	20½	21
150	Acadia	21½	—	—
100	Agnew	33¾	33½	33¾
5	Alum.	205	—	—
20	Alum. P.	26¾	—	—
600	Am. Lard	90	—	—
500	Am. Yeil.	11	—	—
5600	Ang. Cdn	1.45	1.40	1.45
1100	Ang. Rou	1.00	—	—
500	Apex	07½	—	—
2000	Arjon	15	—	—
800	Armis	50	—	—
1000	Arnt.	06	—	—
3650	Astoria	10	—	—
12000	Athona	14¾	13	14
3000	Aubelle	22	—	—
2000	Aumaq	42	40	40
900	Aunor	4.30	—	—
1000	A. Fab. A	7	—	—
500	Bagam.	18	—	—
65	Bk Mtl	273¼	—	—
6300	Base Met.	10	09	09
100	Bath A	21¾	—	—
15	Beatty A	42½	—	—
1500	Beaulieu	30	—	—
5	Bell	189	—	—
2700	Berwick	35	34	34
2500	Bidgood	22	21	21
3000	Boycon	06½	06	06
310	Brazil	21¼	21⅜	21¾
1500	Brit. Dom.	17¾	17½	17¾
500	Buffadi	1.10	1.05	1.05
1500	Buff. Cdn	19	—	—
1600	Cal. Edm.	2.10	2.05	2.10
1500	Calmont	32	—	—
100	C. Cem.	18½	—	—
10	Cn. Pow.	9½	—	—
10	C. Pack B	173¾	—	—
3	C. Per. Mtg	194	—	—
30	C. Bk. Com.	223¾	—	—
300	C. Braw.	25¾	25½	25½
10	C. Alco A	12⅞	—	—
75	C. Loco	26	—	—
100	Cdn. Wall A	23	—	—
100	Cent. Pat.	1.65	—	—
1000	Cent. Por.	15½	—	—
500	Centrema.	21	—	—
5500	Chaskirk	17¾	17	17
1000	Cmty.	3.10	3.10	3.10
300	Chimo	37	—	—
2500	Citral	08	07½	07½
15	Con Bak.	80	—	—
10	C. Smelt	84½	—	—
53	Con. Gas	130	—	—
500	Conwest	02	—	—
100	Con. Press A	13½	—	—
1100	Croinor	01	—	—
1100	Crowshe	2.11	1.10	1.10
200	Cu bAir	1.55	1.50	1.50
6500	Davies	16	13¾	14½
100	Delnite	1.90	—	—
1500	Denison	13	—	—
500	Drita	42	—	—
13300	Discov	74	67	68
800	Div Int	95	—	—
150	Dom Sto	22¼	—	—
1500	Dr Shl	23	—	—
2350	E Sull	3.23	3.00	3.00
100	S Steel	9¾	—	—
25	Eddy	20	—	—
2200	Elder	85	81	84
100	Elgma A	38	—	—
3500	El Sol	38	35½	36½
250	Falcon	4.50	—	—
150	Fam Play	18¼	—	—
65	Fy Farm	54	53⅞	53⅞
50	Fed Gr	51½	—	—
10	Id P	103½	—	—
200	Fittings A	12¼	—	—
200	Frobisher	2.50	2.45	2.45
50	Gat Pow	18	17⅞	18
10	Id P	110¼	—	—
30	Giant	6.00	—	—
20950	God L	1.07	96	99
2000	Goldale	18	—	—
10300	Go Hawk	37	33	33
1800	Go Arrow	36	—	—
1900	Go Man's	2.35	2.30	2.30
150	G Mackay A	113	—	—
50	Gl Fap	23½	—	—
360	Id P	75½	75	75½
1000	Halcrow	07½	05	06
1740	Hard R	41	40	41
1000	Harker	14	13½	13½
1000	Hasaga	1.01	1.00	1.00
3000	Hiway	09	—	—
200	Holley	1.08	—	—
2000	Heva	43	42	43
5	Hollins	9.75	—	—
2300	Home	3.50	3.40	3.45
700	Hosco	40	—	—
10	Hud Bay	42	—	—
70	Imp Bk	27½	—	—
3994	Imp Oil	14½	14	14½
2030	Indian	10¼	10	10
1000	Inspo	60	—	—
170	Int Nick	33½	—	—
1200	Int Pete	14	—	—
1500	Jason	25	24	25
80	Jm Con	03	—	—
200	Jellic	48	—	—
2000	Kelwren	28	—	—
500	Kenvil	28	—	—
1100	Kerr Add	14⅜	14¼	14¼
1300	Kirk Hold	13	—	—
18200	Kirk. L.	1.79	1.72	1.75
200	Labrad.	3.80	—	—
1100	Laguar	24½	—	—
500	L. Duffl	45	—	—
1750	L. Waza	90	—	—
100	Lamaq.	6.40	—	—
100	Lang	22	—	—
100	Lapaska	30	—	—
700	Lebel	03	—	—
2800	Lingman	60	—	—
500	Lit. LL.	1.76	1.75	1.75
215	Lob. A	31	—	—
600	Lunward	25	—	—
300	Macdonald	2.69	2.65	2.65
5300	Macfie	20½	19	20
1700	Madsen	3.05	3.00	3.05
100	Magnet	40	—	—
1500	Malart	1.65	1.64	1.65
5000	Man. Ea.	03	—	—
1200	Marcus	65	—	—
100	Massey	117	—	—
25	Id P	29	—	—
215	McColl	27	—	—
25	Id P	102½	—	—
1000	McDoug	09½	—	—
110	McIntyre	50¼	—	—
2000	McMar	38¼	36	38¼
5000	Mid Con	07½	07	07½
5	Mid Pac	16½	—	—
2300	Mng Corp	8.60	8.45	8.45
10	Mon Knit	18¾	—	—
1000	Mylam	21½	21	21½
200	Nat Sil	24½	—	—
600	Negus	2.05	2.03	2.03
500	Nichel	08	—	—
25	Nemanda	46	—	—
2000	Norben	60½	60	60
200	Norgold	08	—	—
100	Normet	1.61	—	—
1000	N Ena	35	—	—
160	Nor Cdn	04	—	—
500	Norzone	34	—	—
6800	Ogama	1.73	1.71	1.72
3600	Okalta	78	75	78
941	Omnitrans	07¼	—	—
100	Ont B Sup	2⅜	—	—
9000	Osisko	1.54	1.50	1.50
1000	Pac Pete	1.04	—	—
25	Pan H	29½	—	—
550	Paymast	46	—	—
20300	Pen Ray	11	10	10¼
25	Pick Cr	2.60	—	—
5000	Pickle	29	—	—
700	Powell Vt	90	—	—
600	Premier	96	—	—
1250	Que Man	76	—	—
2300	Quemont	14¾	14⅜	14⅜
2000	Regcrt	54	50	50
20	Robinson	12	—	—
200	Rob. L.	8¾	—	—
500	Roxana	65	—	—
25	Royalite	75	—	—
10	Stl Pap. P.	135	134	135
100	San Ant.	3.85	—	—
2000	Sannorm.	21	20	20
500	Senator	32	—	—
200	Shawin	23¾	23½	23¾
100	Shea. A	11¾	—	—
200	Sheep Cr.	1.15	—	—
19390	Sherritt	3.00	2.80	2.85
200	Sicks	13¾	13½	13¾
100	Id. Vt	13	—	—
150	Simes	8.85	—	—
900	Slscoe	55	54	54
100	Sladen	41	—	—
500	Springer	1.02	—	—
1065	Stada	60	60	60
350	Stan. Chem.	8¾	8¼	8¾
1500	Starratt	69	68	68
15	Steel	80	—	—
1000	Steloy	16	—	—
100	Steep Ro.	3.07	—	—
100	Sturg.	26	—	—
1150	Sulliv.	1.98	1.95	1.95
25	Tamblyn P	52¾	—	—
700	Teck H.	3.40	3.35	3.35
2000	Thurbois	45	44	44
20	Tip Top	20	—	—
50	Trad. Fin. A	35	—	—
500	Un. Ming	13	—	—
2000	Uni. Oil	10	—	—
265	Uni. Stl	8¼	8⅛	8¼
900	Upp. Can.	2.30	2.26	2.26
100	Ventures	9.05	—	—
465	Wakc	4.50	—	—
285	Walker	23¼	23⅛	23⅛
500	Wekus	36¾	—	—
20	West Gro. A	38	—	—
100	Weston	28	27½	28
185	Wpg El.	16¼	16	16
1000	Wingait	15	14½	14½
500	Wri. Har.	2.93	2.92	2.96
4000	Ymir	17½	16	16½

CURB

50	Brown	3¾	—	—
85	Con. Pap.	16¾	—	—
1500	Dalhouse	39½	35	39½
1100	Feothi	2.65	2.60	2.65
170	Int. Pap.	45½	45	45
65	Minn. Ont.	17¾	—	—
1600	Stop Shop	1.45	1.35	1.45
25	Thayers	8	—	—

Les hommes d'affaires



M. W.-H. LEGGAT, qui est membre de la Bourse de Montréal depuis 1939, vient d'être élu membre du Curb de Montréal.

Production accrue de fer et d'acier

En mars, la production d'acier est la plus élevée depuis avril 1945.

Ottawa, 8. — La production de fonte en gueuses, de ferro-alliages, de lingots d'acier et de grosses pièces augmente en mars, comparativement au mois précédent et au même mois l'an dernier, d'après les chiffres publiés par le Bureau fédéral de la Statistique. Les gains de ce mois placent la production durant le premier trimestre au-dessus de celle de l'an dernier.

En mars, la production de fonte en gueuse s'élève à 164,403 tonnes, contre 150,632 tonnes en février et 142,240 tonnes en mars l'an dernier. Le gain du mois, ainsi que les augmentations enregistrées durant les deux mois précédents, donnent un total de 492,348 tonnes pour le premier trimestre, soit une augmentation d'environ 50 p. 100 par rapport au chiffre de 327,943 tonnes la même période l'an dernier.

La production mensuelle de ferro-alliages s'établit à 14,197 tonnes, en comparaison de 9,357 tonnes en février et 13,083 tonnes en mars 1946. La production du premier trimestre est de 33,918 tonnes, contre 19,001 l'an dernier.

La production de lingots d'acier et de grosses pièces augmente sensiblement en mars et atteint le sommet le plus élevé depuis avril 1945; elle s'établit à 269,732 tonnes, en comparaison de 229,222 tonnes en février et 249,117 tonnes en mars, l'an dernier. La production globale du premier trimestre est de 748,752 tonnes, contre 727,633 tonnes durant la même période l'an dernier. La production en mars comprend 263,193 tonnes de lingots et 6,539 tonnes de grosses pièces.

Le but de la visite de M. Hart à Ottawa

Ottawa, 8 (BUP) — L'hon. John Hart, premier ministre de la Colombie britannique, a déclaré hier qu'il est en train de discuter, avec le gouvernement fédéral, le prolongement des voies du chemin de fer "Pacific and Great Eastern" — qui appartient à la Colombie Britannique — sur une longueur additionnelle de 350 milles, dans le district de la rivière à la Paix, en Colombie Britannique.

M. Hart a aussi dit qu'il discuterait avec les chemins de fer Pacifique Canadien et Canadien National "un arrangement pour développer le nord du pays". La discussion de cette question avec le gouvernement fédéral est une des principales raisons de sa visite à Ottawa.

Premier arrivage du "Canadian Challenger"

Le "Canadian Challenger", du service des Antilles de la Canadian National Steamship, a accosté pour la première fois à Montréal hier avec une cargaison de 7,500 tonnes et 12 passagers.

Ce bateau, de la même classe que le "Canadian Cruiser" et le "Canadian Constructor", a été construit à Halifax.

Parmi les passagers, on remarquait un groupe de Montréal Mme H.-L. Lamb, épouse du col. Lamb, M. et Mme J.-W. Harding et M. et Mme F.-W. Wallace.

Les cales du "Canadian Challenger" contiennent du rhum du sucre, de la mélasse et de la pulpe de fruits.

Le remplissage de vastes réservoirs

Passe Dangereuse, 8. (P.C.) — La débâcle sur la rivière Péribonka, cette semaine, marque le commencement du remplissage des vastes réservoirs du lac S.-Jean, du lac Manouan et de la Passe Dangereuse. Dans quelques jours, la rivière Saguenay recevra le formidable volume des eaux du printemps, et le remplissage des réservoirs assurera l'approvisionnement d'eau continuel de la centrale électrique de Shipshaw dont dépendent les opérations toujours grandissantes des usines d'aluminium d'Arvida.

Cette crue du printemps est généralement accompagnée d'une augmentation du courant de la rivière Saguenay qui va de 42,000 pieds cubes à la seconde à plus de 200,000 pieds cubes. La conservation de cette source d'énergie fut rendue possible par la construction de nouveaux barrages durant la guerre et contribue à la production canadienne d'aluminium, qui a passé d'un douzième de la production totale mondiale, en 1937, à un quart de la production totale, aujourd'hui.

1ère expédition de flétan frais

La première partie d'une cargaison de 53,000,000 de livres de flétan frais a quitté Prince-Rupert, hier, à bord d'un train spécial du Canadien national, en route vers l'est du pays et les Etats-Unis.

D'après un rapport reçu de notre agent à Prince-Rupert, a déclaré M. G.-E. Bellerose, gérant général du service des messageries du Canadien national à Montréal, la saison de pêche au flétan qui s'est ouverte cette semaine sera l'une des plus courtes jamais enregistrées. Elle durera tout au plus quatre à cinq semaines et la pêche sera limitée à 26,500 tonnes. Ceci est dû au très grand nombre de barques qui sillonneront les eaux de l'ouest canadien cette année.

Hausse de 10% sur les ventes de gros

C'est le commerce des mercenes qui a la plus forte augmentation en mars.

Ottawa, 8. — Les ventes de gros augmentent de 10 p. 100 en valeur au cours de mars, comparativement au même mois l'an dernier, conservant ainsi la proportion des gains enregistrés les deux mois précédents, tandis que la valeur des stocks en main détenus par les grossistes s'élève de 33 p. 100, d'après les rapports soumis au Bureau fédéral de la Statistique par les grossistes de neuf genres de commerce.

L'indice général ajusté des ventes au Canada, fondé sur 1935-1939=100, s'établit à 256.5 en mars, en comparaison de 231.7 en février et 234.0 en mars l'an dernier.

Dans les diverses régions du pays, les augmentations de ventes enregistrent une variation plus prononcée qu'en février. Le gain le plus considérable est signalé par la Colombie-Britannique, où les ventes des grossistes augmentent de 18 p. 100. Les ventes gagnent 12 p. 100 au Québec, 10 p. 100 dans les provinces Maritimes, 9 p. 100 dans les provinces des Prairies et 5 p. 100 en Ontario.

Parmi les commerces particuliers, l'augmentation la plus remarquable, comparativement à l'an dernier, se produit dans les ventes de mercenes, qui augmentent de 38 p. 100. Les ventes de quincailleries et d'épiceries gagnent 17 et 15 p. 100 respectivement, tandis que les grossistes de vêtements déclarent un gain de 10 p. 100. Les ventes de chaussures, dont les gains sont considérables depuis quelques mois, n'augmentent que de 3 p. 100. Les ventes de tabac et de confiseries sont aussi plus élevées de 3 p. 100, tandis que les accessoires d'automobiles persistent dans leur réduction et tombent de 12 p. 100.

Les grossistes en merceries déclarent une augmentation de 66 p. 100 quant à la valeur de leurs stocks et les grossistes de vêtements, un gain de 36 p. 100; ils se classent à la tête des différents commerces quant aux augmentations de stocks sur l'année dernière. A la fin de mars, les stocks des grossistes de chaussures augmentent de 36 p. 100 par rapport à l'an dernier; ceux des épiciers en gros, de 34 p. 100 et de commerçants en accessoires d'automobiles, de 32 p. 100. Les stocks des quincailleries augmentent de 29 p. 100; fruits et légumes, 20 p. 100; tabac et confiserie, 16 p. 100; et drogues, 14 p. 100.

Prospérité avant 1867

L'hon. H. Connolly dit que la Nlle-Ecosse est pauvre depuis la confédération.

"C'est depuis son entrée dans la confédération que la Nouvelle-Ecosse a cessé d'être prospère", a déclaré, hier midi, l'hon. Harold Connolly, ministre de l'industrie et de la publicité de la Nouvelle-Ecosse, au cours du déjeuner de l'Advertising and Sales Executives Club, en l'hôtel Mont-Royal.

"La seule province qui a son drapeau distinctif, ajouta M. Connolly, s'étend sur une superficie de 1,000 milles carrés et a une population de 600,000 habitants. Mais ce ne sont pas ces habitants qui ont choisi d'entrer dans la confédération, c'est l'Assemblée législative.

Avant la confédération, la Nouvelle-Ecosse, selon M. Connolly, prospérait parce qu'elle jouissait d'un commerce maritime intense avec l'extérieur du pays. Mais, avec la Confédération, son commerce dut se partager entre l'intérieur et l'extérieur; des taux de fret injustes pour ses industries, déclare M. Connolly, l'ont appauvrie progressivement. Encore aujourd'hui, dit-il, des injustices dans ce domaine devraient être corrigées.

Et parce que la Nouvelle-Ecosse devenait de plus en plus pauvre, ses habitants ont quitté en grand nombre la péninsule pour émigrer vers d'autres provinces plus riches et vers les Etats-Unis.

Relations fédérales-provinciales

"Pour aujourd'hui, la Nouvelle-Ecosse, de dire M. Connolly, est l'une des trois provinces canadiennes qui n'ont pas encore accepté les dernières propositions fiscales d'Ottawa. Et la raison est bien simple, de dire le ministre, le fédéral n'a pas le droit d'envahir le domaine provincial de la taxation sans consulter les gouvernements des provinces intéressées. Nous croyons en la dignité provinciale, comme en celle de la personne", de dire M. Connolly.

"Nous sommes également d'avis qu'il doit y avoir une entente dans ce domaine entre le fédéral et les provinces, mais nous prévoyons qu'Ottawa reconnaîtra bientôt qu'il n'a pas le droit d'envahir certains domaines".

En terminant, M. Connolly a dit que les citoyens de la Nouvelle-Ecosse, même s'ils sont au fait du peu de bénéfices que leur a apportés leur participation à la Confédération, n'en sont pas moins les meilleurs Canadiens du pays.

Pétition du congrès juif

Le Canadian Jewish Congress a rendu public, mardi soir, le texte d'un mémoire qui sera présenté, aujourd'hui au sous-comité du Sénat sur l'immigration. Il proposera l'admission au Canada d'un "nombre raisonnable de Juifs européens, à des conditions bien établies".

Il est proposé en particulier que les aspirants immigrants reçoivent en Europe un entraînement spécifique dans certaines branches pour lesquelles le Canada est à court de main-d'oeuvre, et qu'ils suivent en outre des cours spéciaux sur le canadianisme. Le congrès souligne que le Canada a besoin de travailleurs expérimentés dans les métiers de la construction, du vêtement et de l'ameublement.

Le congrès fait en outre valoir que le nombre des Juifs admis au Canada, depuis la fin de la guerre, a été moins élevé que jamais auparavant.

Majorité travailliste mais elle est réduite

Jarrow, Angleterre, 8, (Reuter)— Le parti travailliste a conservé la division de Jarrow à l'élection qui a eu lieu pour le choix

La presse française se divise

Les extrêmes droite et gauche sont mécontentes du dénouement de la crise.

Paris, 8. (A.F.P.) — M. Ramadier reste donc en fonctions et une grande partie de la presse s'en félicite, non sans rappeler que de graves problèmes restent à résoudre. Cependant, pour des raisons bien différentes, l'extrême droite et l'extrême gauche se montrent peu satisfaites des événements de ces derniers jours.

"Franc-Tireur", organe de l'aile gauche socialiste mise en minorité hier au conseil national du parti socialiste, estime "extrêmement grave" la coupure qui s'est produite au sein du parti. "De nombreux militants la considèrent comme une faute qui pèsera longtemps sur la conscience socialiste". Le journal souligne les difficultés auxquelles sera exposé M. Ramadier si la confédération générale du travail prend la tête d'un mouvement des travailleurs et fait ce rappel de l'histoire de France: "Après la révolution de 1848, la bourgeoisie libérale se sépara brutalement de la classe ouvrière qui l'avait aidée à renverser la monarchie. La République fut éphémère. Le 2 décembre (coup d'Etat de Napoléon III en 1851) se fit sous le regard indifférent des travailleurs".

"Glissement à droite", selon "l'Humanité"

"L'Humanité" estime que le conseil national du parti socialiste a consacré "le glissement à droite" qui est un danger pour le pays et "dont le parti communiste a pleinement conscience".

M. Georges Cogniot souligne cependant que "demain, comme hier, les communistes apporteront leur appui loyal à tout ce que le gouvernement pourra faire de positif. Obligé, dimanche dernier, de se désolidariser d'une politique nouvelle et non conforme à l'intérêt du pays, les communistes sont assez certains que l'avenir leur donnera raison pour garder, avec la sérénité des forts, le sentiment des responsabilités vis-à-vis de la France et de la République".

"Redoutable précédent", dit un journal de droite

A l'autre extrémité de l'échelle politique, "l'Epoque" voit dans la réunion du conseil national du parti socialiste, après le vote décisif de l'Assemblée nationale, un redoutable précédent qui confirme qu'"au-dessus du parlement s'établit une autre souveraineté, la seule réelle, puisque cele-là est sans appel: la souveraineté des partis. C'est pourquoi, tout en prétendant renforcer le régime parlementaire contre d'éventuelles menaces, M. Ramadier l'a exposé à des périls nouveaux".

M. Léon Blum souligne dans "le Populaire", organe du parti socialiste, que seule, la fidélité au programme du parti a été à l'origine de la décision de la majorité du conseil national. "Ce n'est pas pour constituer un bloc anti communiste, encore bien moins pour se séparer des travailleurs que le conseil, a pris une telle décision. Il a opté pour un programme auquel il reste convaincu que le salut de la France et spécialement celui de la classe ouvrière reste attaché".

"L'Aube", organe du MRP, se félicite de l'issue de la crise. Faisant allusion au remplacement des ministres communistes, l'éditorialiste déclare: "Si Ramadier s'en tenait à l'avis exprimé par le MRP, il se contenterait de désigner un nouveau ministre du Travail et confierait les autres portefeuilles vacants à des ministres déjà en fonctions".

"La Dépêche de Paris", organe radical socialiste, faisant écho aux décisions du groupe parlementaire du Rassemblement des gauches qui s'est réuni hier, souligne les bienfaits de la participation de ce parti au gouvernement, "plus utile au pays que l'opposition stérile à laquelle on nous convie".

Les difficultés subsistent

Enfin les journaux indépendants comme "Combat", "Ce Matin", "Figaro", avec une remarquable unanimité, tout en se félicitant de la décision socialiste, constatent qu'il n'en reste pas moins de nombreuses et très graves difficultés à résoudre. "Combat" écrit: "Il serait absurde de se réjouir bruyamment comme si l'exclusion des communistes constituait une sorte de panacée. Les problèmes subsistent avec leur urgence et leur acuité. Le courage politique qu'il a fallu pour entreprendre l'expérience ne sera pas moins nécessaire pour la mener à bien".

Vengeance des agents israélites

SUITE DE LA PREMIERE PAGE

Cunningham, haut commisaire de Palestine, s'est envolé à S.-Jean d'Acre pour diriger personnellement l'enquête sur l'évasion de 216 prisonniers juifs et arabes dimanche dernier. 29 terroristes juifs et 168 Arabes sont encore en liberté.

(BUP) — Des saboteurs ont incendié deux bijouteries de Tel-Aviv aujourd'hui, causant une perte d'environ $80,000, apparemment parce que les propriétaires ont refusé de fournir des fonds à la Résistance juive.

Des Juifs armés sont entrés dans des immeubles de la route Allenby, la rue principale de Tel-Aviv, et ils ont prévenu les occupants de sortir sans délai. Les boutiquiers, dirent-ils, ont refusé de soutenir une campagne en faveur des produits palestiniens contre les marchandises importées.

L'Irgoun défend son raid

Jérusalem, 8. (A.F.P.) — La radio clandestine de l'Irgoun déclarait, hier soir, que l'attaque de la prison de Saint-Jean d'Acre a été exécutée selon un plan minutieusement établi, qui prévoyait un élément de surprise, l'emploi d'un fort contingent de combattants d'élite et le contrôle de toute la ville d'Acre pendant l'opération.

En réponse à la critique que lui a adressée la Haganah d'avoir sacrifié tant d'hommes pour un faible résultat, le porte-parole de l'Irgoun rappelle que lors de l'attaque des ponts de chemin de fer, une unité entière de troupes de choc avait été décimée.

L'annonceur a terminé en disant: "Les sacrifices de nos camarades à Saint-Jean-d'Acre n'ont pas été vains: tous les prisonniers échappés sont maintenant en lieu sûr. Le jour viendra où nous ferons tomber complètement la Bastille britannique en Palestine".

Neige à Chicago

De notre édition finale d'hier

Chicago, 7. (B.U.P.) — Il a neigé aujourd'hui à Chicago, mais on a fait remarquer au bureau météorologique qu'il est déjà tombé de la neige à cet endroit le 2 juin en 1910.

Il a également légèrement neigé aujourd'hui le long de la côte du lac Michigan au nord de Chicago et dans la région du lac Supérieur.

Fin probable de la grève du téléphone

Une hausse de 11 cents l'heure aux employés de l'interurbain.

Washington, 8. (P.A.) — Le secrétariat du Travail a annoncé aujourd'hui une entente visant à mettre fin à la grève des employés de l'interurbain. Cet accord est basé sur une augmentation moyenne de salaire de $4.40 par semaine.

Ce règlement, sujet à ratification par les membres et le comité exécutif de l'union, résoudra, croit-on, les 28 différends encore existants avec les compagnies du réseau Bell.

Tant qu'on n'en sera pas venu à de telles ententes, a annoncé M. John-A. Moran de l'American Union of Telephone Workers, les employés de l'interurbain respecteront les lignes de piquetage des unions affiliées à la Fédération nationale des employés de téléphone.

L'accord représente une hausse moyenne de 11 cents l'heure pour les 20,000 employés de l'interurbain, y compris des conditions améliorées de vacances et d'autres avantages secondaires.

L'assistant du secrétaire du Travail, M. John-W. Gibson, et le directeur des négociations, M. Edgar-L. Warren, ont annoncé l'entente à une conférence de presse tenue à 4 heures et 25 ce matin à la suite d'une séance à huis clos qui a duré 7 heures et demie.

Un règlement complet de la grève prévu

M. Gibson a dit que l'accord comporte une "variété" de hausses de salaires pour les différentes occupations, villes et classifications d'emplois.

Les négociateurs du service de l'interurbain de l'American Telephone and Telegraph Company et des porte-parole de l'union ont assisté à la conférence.

Le règlement de "cet important cas", a déclaré M. Gibson aux reporters, devrait résoudre avant peu toute la grève du téléphone au pays, grève qui a son début, le 7 avril, impliquait 39 unions et immobilisa 340,000 employés.

Un porte-parole de l'union a fait remarquer que les accords indépendants intervenus dans diverses villes ont réduit ce nombre à environ 200,000.

Les ingénieurs en congrès à Toronto

Toronto, 8. — L'Institut canadien des ingénieurs dont le congrès annuel s'ouvre aujourd'hui à Toronto va grouper un nombre imposant de congressistes venus de toutes les parties du Canada. La réunion qui durera trois jours est fort chargée et comprend une série de causeries par des spécialistes de la question atomique, de l'aéronautique, la mécanique et l'électricité.



Le lt-col. L.-F. GRANT

L'Institut a élu le lt-Colonel L.-F. Grant, de Kingston, président. Ce dernier est professeur de génie mécanique et de sciences appliquées à l'Université Queen's. M. R.-S. Eadie, de Montréal est élu vice-président pour la province de Québec. M. Jules-A. Beauchemin devient l'un des conseillers de l'Institut avec MM. K.-G. Cameron et C.-E. Gélinas qui représenteront la section montréalaise.

Concession de la gauche en Italie

Rome, 8, (B.U.P.) — Le premier ministre Alcide de Gasperi aurait obtenu au cours d'une réunion du cabinet l'approbation de l'aile gauche à son projet d'élargir les cadres du cabinet en y incluant des experts indépendants.

De Gasperi a rédigé un bref communiqué après la séance pour faire savoir que le cabinet a approuvé son programme financier.

(A.F.P.) — Aucun changement dans la composition du gouvernement italien ne sera apporté avant le prochain débat à l'Assemblée constituante sur les projets financiers et économiques du cabinet.

Au cours d'une réunion du conseil des ministres, laquelle s'est prolongée durant la nuit, M. de Gasperi a en effet manifesté l'intention de ne procéder à un "renforcement" du gouvernement que lorsque l'Assemblée aura abordé la discussion des problèmes financiers. Le débat doit commencer à la Chambre au début de la semaine prochaine.

Une région convoitée

WASHINGTON, 8. — A.P. — La législature de l'Alaska demande, dans un mémoire adressé au Congrès, que celui-ci prenne des mesures pour l'acquisition par les Etats-Unis de ces parties du Yukon et de la Colombie-Britannique que traverse la section Haines de la grande route de l'Alaska.

Le mémoire explique que le gouvernement canadien n'a pris aucun engagement pour l'entretien de sa section de la grande voie. Il ajoute que cette voie ne traverse guère que des régions sans population et qui sont considérées sans valeur. Il en conclut que les Etats-Unis devraient ou bien échanger l'étendue en question pour une autre étendue territoriale, ou bien l'acheter du Canada.

La requête demande aussi l'adoption d'une loi qui permettrait aux colons de race blanche de posséder des rennes afin d'empêcher leur extinction en Alaska. Actuellement, seuls les indigènes sont autorisés à posséder des rennes.

Protocole russo-polonais

Varsovie, 8, (A.F.P.) — Le protocole fixant les frontières définitives entre l'URSS et la Pologne a été signé à Varsovie, annonce la radio polonaise.

Horizons de la thérapeutique

Le Dr Roger Dufresne, conférencier à la 3e journée de la société médicale.

(De notre édition finale d'hier)

Au déjeuner offert, à midi, aux membres de la société médicale de Montréal, par les laboratoires Poulenc Frères, le conférencier invité était le Dr Roger Dufresne, qui avait intitulé sa causerie: "Horizons thérapeutiques".

"La thérapeutique, qui est le but de la médecine, est une grande aventure autant pour la thérapeutique que pour le patient", a dit le Dr Dufresne.



Dr R. Dufresne

"Nous ne savons pas ce qui a fait choisir parmi les peuplades primitives ceux qui guérissaient, mais nous savons qu'en notre XXe siècle rien encore ne vient guider d'une façon précise le choix de cette carrière. Pour le patient, l'aventure n'est pas près de finir; elle tient surtout à l'expérimentation chez l'humain qui a une valeur incontestable, mais les limites que l'on ne peut dépasser.

"Molière, continue le conférencier, parlait du roman de la médecine et décrivait celle-ci la plus plaisante mômerie qu'il lui fût donné de connaître. En réalité, le roman de la médecine c'est la pénible et lente évolution de la science de guérir. Le thérapeute d'aujourd'hui doit se souvenir que sa plus grande arme est la confiance que le malade lui accorde.

"La première qualité du médecin doit être la sagesse; il doit entretenir le doute scientifique aussi éloigné du scepticisme stérile que de la crédulité dangereuse. La thérapeutique change sans cesse; nous n'avons pour le constater qu'à rapprocher la liste des dix médicaments que l'on estimait comme les plus utiles en 1910 de celle que l'on a faite au même point en 1940. Le praticien et le chercheur ont donc dans ce progrès de la thérapeutique une responsabilité connexe qui leur permet d'allier l'art de ne pas nuire à la science de guérir.

Hémorragies d'origine digestive

Le symposium de la matinée portait sur les hémorragies d'origine digestive, et était sous la présidence du Dr Jean LeSage.

La première partie de la séance de l'après-midi d'hier était consacrée à l'hygiène et à la médecine préventive.

préventive; dans la 2e, le Dr Armand Frappier, directeur de l'Ecole d'hygiène, a présenté un rapport sur le traitement de la tuberculose par la streptomycine.

L'Egypte demande 88 millions aux E.-Unis

Le Caire, 8, (B.U.P.). — Le ministre des finances d'Egypte Abd El-Meguid Badr Pacha a révélé que le gouvernement égyptien a demandé aux Etats-Unis de lui prêter 88 millions de dollars pour une période de 15 années. Il a ajouté que Washington n'a pas encore répondu.

"Nous avons coutume de conserver de l'or comme couverture dans la proportion de 25 pour 100 des émissions de billets de banque", a expliqué le ministre. 'Or nous avons en circulation des billets d'un total de 140 millions de livres égyptiennes. La couverture-or devrait donc être 35 millions de livres. Mais elle n'est que de 13 millions. Nous cherchons à rétablir la proportion en empruntant des Etats-Unis".

Esclavage en Tchécoslovaquie

Ottawa, 8. (P.C.) — Le très hon. Louis S.-Laurent, ministre des Affaires extérieures, a eu un entretien d'une heure, hier, avec M. Joseph Hilpert, un artiste, et le lieut. Nicholas Dodo, un vétéran, qui étaient venus protester, au nom de 6,000 Canadiens d'origine hongroise domiciliés à Windsor, Ont., contre les prétendus mauvais traitements infligés aux Hongrois en Tchécoslovaquie. Ils ont soutenu que leurs compatriotes sont vendus ouvertement à l'enchère par le gouvernement tchécoslovaque.

M. S.-Laurent a assuré les délégués que leurs représentations seraient transmises sans retard au ministre de Tchécoslovaquie à Ottawa et à notre chargé d'affaires en Tchécoslovaquie, avec prière d'enquêter.

La situation de la Banque internationale

Washington, 8. (AFP) — La Banque internationale a publié le bilan arrêté au 31 mars et le compte des profits et pertes pour les 9 mois terminés à cette date.

Au cours du premier trimestre de 1947, le capital souscrit a augmenté de 223 millions de dollars par suite des versements de l'Italie et de la Turquie, donnant un total de 8,013,500,000 dollars.

Les disponibilités sont de 1,597 millions, dont 726 millions de dollars aux Etats-Unis, et environ 92 millions de dollars ou d'or versés par les autres, membres et convertis en dollars américains.

L'excédent des dépenses sur les bénéfices s'élève à $680,177. Mais cela représente les frais de première installation, puisque la banque n'a pas commencé d'opérations de placements proprement dites.

La minorité des voix au général de Gaulle

Paris, 8. (AFP)—La majorité des Français désapprouvent la fondation du Rassemblement du peuple français par le général de Gaulle et serait opposée au retour de ce dernier au pouvoir. C'est du moins ce qui ressort d'une enquête de l'Institut français d'opinion publique. A la question: "Le général de Gaulle vient de fonder le RPF. Approuvez-vous ses vues ou désapprouvez-vous cette initiative?" 43 p. cent des personnes consultées désapprouvent alors que 34 p. cent sont pour et 23 p. cent sans opinion.

Les partisans du RPF se recrutent surtout parmi les personnes qui, aux dernières élections, avaient voté pour le parti républicain de la liberté. Dans le proportion de 70 p. cent; aussi parmi les électeurs du MRP et du Rassemblement des gauches.

On trouve les adversaires du RPF chez ceux qui, aux dernières élections, avaient voté pour le parti communiste (90 p. cent) et les socialistes (65 p. cent).

Quand à la question: "Souhaitez-vous que le général de Gaulle revienne au pouvoir", 48 p. cent des personnes consultées ont répondu négativement, 35 p. cent positivement, et 17 p. cent restent sans opinion.

Grève générale en préparation

Hambourg, 8, (P.C.-Reuter) — Alors que 500,000 travailleurs de Hambourg déclencheront demain midi une grève générale pour protester contre la pénurie de vivres, Adolf Kummernuss, président du conseil des métiers de Hambourg, réclamera que les unions ouvrières vérifient désormais les approvisionnements de vivres.

Kummernuss demandera également que Hambourg et la Ruhr bénéficient du "statut d'urgence" parce qu'ils n'ont pas de ressources agricoles et souffrent conséquemment plus que les autres de la situation alimentaire présente.

Les chefs unionistes permettront aux ouvriers employés dans des industries essentielles de demeurer au travail.

Des ordres ont été donnés en vue d'une manifestation massive à l'occasion du début de la grève.

Le manque de navires

Un représentant du C.P.R. dit qu'il restreindra le nombre d'immigrants.

(De notre édition finale d'hier)

Ottawa, 7. (P.C.) — M. H.-C.-P. Cresswell, directeur du service d'immigration du C.P.R., a témoigné aujourd'hui au comité sénatorial de l'immigration. Il déclare que les navires disponibles ne permettront pas de transporter plus de 25,000 immigrants au Canada, cette année, et que le C.P.R. a examiné tous les navires disponibles aux Etats-Unis, en Grande-Bretagne, dans les pays scandinaves.

M. Cresswell approuve le gouvernement d'élargir les règlements d'immigration, mais ajoute qu'il faut quelque temps pour que les changements donnent des résultats. M. Creswell est allé en Grande-Bretagne l'an dernier. Il dit qu'il y a de nombreux Britanniques aptes à la colonisation; sur le continent, il croit que Belgique, Hollande et Suisse sont les pays les plus susceptibles de fournir des colons au Canada.

Les possibilités de l'industrie

M. G.-M. Hutt, commissaire du C.P.R. au développement, affirme que "l'industrie canadienne peut absorber un nombre considérable d'immigrants de tout métier". M. Frank-W. Collins, directeur industriel du C.P.R., dit: "Le Canada a besoin de multiplier sa population actuelle par 2 ou 3, le plus tôt possible, autrement il ne pourra garder, parmi les autres pays, de situation proportionnelle au progrès de son industrie".

Le mémoire du Canadian Jewish Congress

Ottawa, 7. (BUP) — Me Michael Garber, de Montréal, a présenté à la commission sénatoriale de l'immigration le mémoire du Canadian Jewish Congress, dont il préside la section est. Cette association recommande l'admission d'un "nombre raisonnable" de Juifs européens, à des conditions convenues "avec prudence" (conservative).

Une mutinerie à la prison de Fresnes

De notre édition finale d'hier

Paris, 7, (A.F.P.) — Une centaine de femmes de 16 à 21 ans, détenues à la prison de Fresnes se sont livrées hier à une véritable mutinerie.

Après avoir bu de l'alcool et de l'éther à l'infirmerie, elle se sont barricadées et ont lancé des bouteilles contre les policiers qui ont voulu intervenir. L'ordre a enfin été rétabli et 46 des détenues écrouées.

Les fossoyeurs et boueurs en grève

Londres, 8 (P. C.) — Plus de 30 corps attendent l'inhumation et le service d'incinération est suspendu dans la cité de Londres.

La grève a commencé au sujet de la promotion d'un policier du marché à poissons et elle a englobé subséquemment les boueurs, les fossoyeurs et nombre d'autres employés dans la section d'un mille carré à Londres qui comprend le quartier financier, les tribunaux, les journaux et le marché à poissons de Billingsgate, foyer des troubles. Cette grève a commencé la semaine dernière.

Un administrateur du cimetière a dit hier que de 25 à 30 corps attendent l'ensevelissement et que le ministère de la santé publique s'inquiète de ces corps ainsi que du problème des ordures ménagères.

Des matelots ont été substitués aux employés du pont de la Tour de Londres afin de ne pas interrompre la circulation sur le fleuve.

D'autres houillères doivent rouvrir aujourd'hui car on a mis fin à une grève impromptu des travailleurs de surface qui rendait impossible le travail sous terre.

Pression exercée sur l'ex-empereur

Hong-kong, 8. (P.A.) — Le journal chinois le "Hsin Sheng Pao" dit, aujourd'hui, qu'il se trouve "environ 80 chefs révolutionnaires du Viet-Nam ainsi que d'autres agitateurs" actuellement à Hong-kong réunis dans le dessein de former un gouvernement révolutionnaire en exil pour le Viet-Nam, en même temps que de travailler à l'indépendance de l'Indochine. Le journal ajoute que ces chefs espèrent faire consentir Bao Dai, empereur de l'Annam exilé à Hong-kong, à devenir le chef du gouvernement projeté. Mais on sait que Bao Dai ne veut pas prendre de décision avant d'être certain de l'appui de tous les partis.

Comment réagissent ceux qui sont gras

Minneapolis, 8. (A.P.) — Un certain nombre de personnes ont consenti à subir des épreuves, à servir de sujets, à l'université du Minnesota, en vue de permettre de déterminer à quel point et de quelle façon le coeur et les veines des personnes grasses réagissent sous l'effort de la vie moderne. Le docteur Keys dit qu'il semble y avoir un rapport entre la quantité de graisse contenue dans les tissus d'une personne, la tension de sa "personnalité" et la façon dont son coeur et ses vaisseaux sanguins réagissent. Pour obtenir certaines données, on plonge les sujets dans un puits d'eau chaude, où on les pèse. On détermine quel est le poids d'un pouce cube de leurs corps. Les personnes servant de sujets, assises dans l'eau chaude, qui les recouvre entièrement, respirent au moyen d'un tube. Les chaises sur lesquelles elles sont assises sont suspendues à des balances.

Ces expériences se poursuivent dans la section de physiologie thérapeutique de l'université.

L'étude de la défense des plantes



Ce matin, aux bureaux du ministère de l'agriculture, édifice de la Sauvegarde, se réunissait le conseil provincial de la défense des plantes. La réunion se poursuit toute la journée et se terminera par les élections. Les principaux sujets à l'étude sont: organisation d'un conseil provincial des mauvaises herbes; amendements à la loi de la protection des plantes; amendements à la loi des mauvaises herbes; coordination des travaux de recherche; maladies des plantes contre lesquelles aucun moyen de lutte adéquat n'est connu; problème de la flétrissure bactérienne des patates. On voit réunis, ci-dessus, les membres du conseil. Ce sont, première rangée, de gauche à droite: MM. C.-E. PETCH, vice-président, OMER CARON, président, J.-G. COULSON, directeur, le Dr GEORGES MAHEUX, président honoraire, FERNAND GODBOUT, secrétaire; deuxième rangée, dans le même ordre: MM. GEORGES GAUTHIER, ELZEAR CAMPAGNA, directeurs, EMILE JACQUES, CHAMPLAIN PERRAULT, directeur, JACQUES LALIBERTE, J. DUNCAN et J.-B. MALTAIS.

(cliché LA PRESSE)

Guay refuse encore de témoigner contre la femme Ducharme

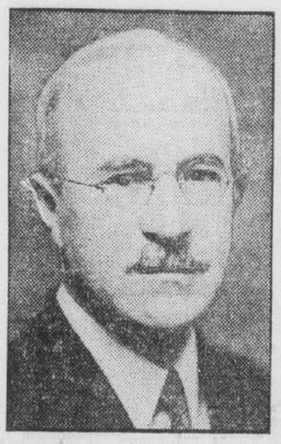
Sherbrooke, 8. (D.N.C.) — Emilien Guay, 43 ans, de Danville, a été condamné à demeurer en prison jusqu'à mardi prochain, à la suite d'un second refus de prêter serment et de témoigner dans la cause de la femme Cyprien Ducharme, née (Marie-Jeanne) Desrochers, contre qui pèse une accusation de meurtre.

L'enquête préliminaire de la femme Ducharme, présidée par le juge Joseph Marier, de Drummondville, de la Cour des sessions de la paix, se continuera donc le 13 du courant. Dame Ducharme est accusée d'avoir empoisonnée son mari avec de l'arsenic alors qu'ils demeuraient à Wotton, au cours du mois de février 1946. L'accusée demeurait à Danville depuis ce temps et il a été révélé au cours de l'enquête qu'Emilien Guay demeurait chez elle depuis le mois d'avril 1946.

Le refus de parler de Guay qui, au dire de la Couronne, est un témoin très important, a de nouveau interrompu cette enquête qui avait déjà été interrompue le 11 avril à cause de la maladie d'un autre témoin, Mme Edouard Roberge, fille de l'accusée.

Guay avait été appelé dans la boîte aux témoins une première fois hier matin. Il avait refusé catégoriquement de se laisser assermenter et de témoigner. Il a dit "qu'il n'avait rien à faire dans cette cause et qu'il n'avait pas d'affaire à témoigner". Le témoin est incarcéré dans la même prison que l'accusée à Sherbrooke.

Président



Le Dr A.-H. GORDON, médecin consultant de l'hôpital général, qui a été élu, hier, président de l'association des médecins américains, au 60e congrès annuel de cette association, à Atlantic City. Avant sa retraite, en 1939, le Dr Gordon était professeur de médecine à McGill et médecin chef à l'hôpital général.

L'inondation dans la Beauce diminue

Sainte-Marie, Bce, 8. — La Chaudière qui débordait depuis quelques jours, par suite des pluies, a commencé à rentrer graduellement dans son lit. Les caves de plusieurs maisons sont cependant demeurées inondées. Les inondations sont les pires enregistrées depuis 10 ans.

On croit que plus de 40,000 cordes de bois de pulpe ont été entraînées vers le fleuve. La route qui va de Lévis à Jackman, Maine, a été couverte de cinq pieds d'eau, à certains endroits.

Le très hon. M. King refuse un doctorat

Ottawa, 8 (BUP) — Le premier ministre Mackenzie King a décliné une invitation d'adresser la parole à la cérémonie de la remise des diplômes au Missouri Valley College, Marshall, Missouri, le 2 juin, et en même temps de recevoir un doctorat honoraire en droit, a-t-on appris hier.

Le premier ministre a reçu l'invitation du président du collège cette semaine. Il a répondu qu'il est incapable de l'accepter, car il ne peut songer à s'absenter de nouveau dOttawa pendant que le Parlement est en session. (M. King a passé presque tout le mois d'avril dans le sud-est des Etats-Unis, pour se remettre d'un mauvais rhume).

Encouragement de Laval à un de nos boursiers

Québec, 8. (B.U.P.) — Le séminaire de Québec a voté un octroi que l'on fera parvenir à M. Aston Dulong, étudiant à l'école des Chartres, de Paris, afin de lui permettre de poursuivre son enquête sur le linguisme à travers la France. De concert avec M. Dauzat, M. Dulong travaillera à mettre à point le grand Atlas linguistique de Gilliéron, en 24 volumes. Ces recherches prépareront M. Dulong à faire ici, une fois ses études terminées, des enquêtes linguistiques très importantes. M. Dulong est le boursier, pour 1947-1948, de la Société royale du Canada.

La croissance humaine

—On a démontré que les enfants grandissent plus rapidement en été qu'en hiver.



GILETS et PANTALONS "SPORT"

HOMMES
GILETS "SPORT" $18.50 à $32.50
PANTALONS TROPICAL $ 6.95 à $14.95

GARÇONS
GILETS 6 à 18 ans $ 6.95 à $17.95
PANTALONS 6 à 18 ans $ 2.50 à $13.50

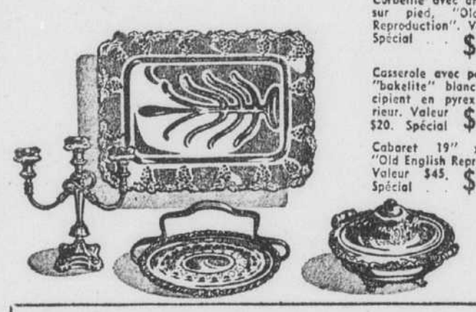
Tissus nouveaux, teintes les plus variés.

SAUVÉ FRÈRES LIMITÉE
6554-56, rue St-Hubert (près Beaubien)
CR. 4175

N'oubliez pas votre Mère!

DIMANCHE LE 11 MAI

SPECIAUX DE LA SEMAINE



Corbeille avec anse 12 pcs sur pied, "Old English Reproduction". Valeur $15. Spécial $12.50

Casserole avec poignées en "bakelite" blanc avec récipient en pyrex à l'intérieur. Valeur $20. Spécial $16.00

Cabaret 19" x 14½", "Old English Reproduction". Valeur $45. Spécial $37.00

• Coutellerie • Marbre • Fer forgé
• Verrerie • Miroir • Set de vaisselle
ET NOMBREUSES AUTRES NOUVEAUTES IMPORTEES

Heures d'affaires: Fermé à 6 hres tous les soirs, même le samedi. Excepté le vendredi jusqu'à 9 hres P.M.

H.C. Grégoire LIMITÉE
GROS ET DETAIL

Expédition par tout le Canada sur réception d'un mandat-poste incluant taxes.

1371 EST, RUE STE-CATHERINE ETABLIE EN 1884 CH. 2105

Les tablettes de chocolat à 5c ne sont pas possibles PRÉSENTEMENT!

{Jusqu'à tout récemment elles se vendaient 5c plus 1c de taxe d'accise payée au gouvernement fédéral}

Nous, de la maison Willard, savons que vous êtes loin d'être satisfait de l'état de choses actuel. Il en est de même pour nous. Mais, franchement, nous n'y pouvons rien. Nous devons *toujours* verser au trésor fédéral la taxe d'accise de 1¢ et la taxe de vente de 8%. De plus, il nous faut, comme la plupart des fabricants de bonbons, faire face aux difficultés suivantes :

LES TABLETTES DE CHOCOLAT REQUIERENT DES FEVES DE CACAO

Le 2 avril, ces fèves nous coûtaient 10¢ la lb. Le 3 avril, le prix montait à 23½¢ la lb par suite de la décision du gouvernement fédéral de ne plus subventionner les fèves de cacao. De plus, le gouvernement étendait l'augmentation de 13½¢ à nos stocks en entrepôt.

LES TABLETTES DE CHOCOLAT REQUIERENT DU SUCRE

Et le gouvernement fédéral qui maintient sa mainmise sur les approvisionnements de sucre en a majoré le prix de 7¢ à 8¢ la lb. En 1939 nous payions le sucre un peu moins de 5¢ la lb.

LES TABLETTES DE CHOCOLAT REQUIERENT DES PRODUITS LAITIERS

Les prix de la glucose, des noix, des fruits, de l'empaquetage ont augmenté de 60% et même davantage depuis 1939.

LES TABLETTES DE CHOCOLAT REQUIERENT DE LA MAIN-D'OEUVRE

Et les salaires sont notablement plus élevés qu'en 1939.

Les tablettes de chocolat se vendent-elles 5c aux Etats-Unis?

Les prix, aux Etats-Unis, varient de 5 à 10¢ (et il n'y a pas de taxe aux E.-U.). La plupart des tablettes se vendent de 6 à 7¢. Dans plusieurs cas, ces tablettes ne pèsent qu'une once. Les tablettes Willard pèsent de 1½ oz à plus de 2 oz.

Nous voulons que vous sachiez que le poids et la qualité des tablettes de chocolat Willard vous assurent une valeur égale *ou supérieure* par livre à celle des bonbons de qualité en paquets.

En toute franchise, voilà la situation!

Willards'

CHOCOLATES LIMITED
Toronto

Immeuble et Construction

Construction à Shawinigan

Shawinigan, 7. (D.N.C.)—Les permis de construction qui avaient été peu nombreux dans les premiers trois mois de l'année ont considérablement augmenté durant le mois d'avril, et tout indique maintenant que la construction sera grande au cours de l'été. En avril, 23 permis ont été accordés pour une valeur de $105,375.00. Le permis le plus important est celui accordé à M. Edouard Marchand pour une maison à trois étages d'une valeur de $33,000.00. Viennent ensuite les permis de M. J.-W. Pinet pour reconstruire un sous-sol et un rez-de-chaussée à une bâtisse existante au coût de $15,000.00; de M. Georges Giguère, pour un agrandissement à un immeuble représentant une valeur de $8,000.00; de M. Willie Blais, pour logement au sous-sol et addition d'un étage, $7,000.00; de M. Rosario Barolet, maison de deux étages, $6,000.00; de M. Emilien Tessier, maison à deux étages, $6,000.00.

Le nouvel édifice de Dale Estate Co

La compagnie Dale Estate, l'une des plus vastes productrices de fleurs coupées du pays, et dont les serres couvrent plus de 40 acres, à Brampton, Ont. célébrera le 10ème anniversaire de l'ouverture de sa succursale à Montréal en prenant possession de son nouvel édifice à 1172 Avenue Union. En effet c'est en 1937, que la compagnie ouvrait un entrepôt de distribution, à 1430 rue Mansfield, Montréal.

Le nouvel édifice a été construit d'après les méthodes les plus modernes, son aménagement des plus perfectionné, permettra une distribution rapide de vastes quantités de fleurs, tout en leur conservant leur fraîcheur et leur qualité première.

Transactions immobilières

Quartiers Lafontaine — Rue Parc Lafontaine, Nos 3862-3864, Lot No 1211-105, Succ. Dame Seville Cheff à Dame Lionel-R. Themens. $17,000.00—692821.

Mercier — Rue Bossuet, Nos 2791-2793, Lots Nos 28-396, 397, Jean-Bte Ruel à Fred Goode. $4,400.00—692628.

Mont-Royal — Avenue Lacombe, Nos 3775-3777, Lot No 130-402, terrain 51'80/100 x 87 pds. Charles O. Grimm à Dame Eugène-H. Dubois. $16,250.00—692607.

Notre-Dame de Grâces — Avenue Royal Nos 4624 à 4626, Lot No 170-687, terrain 23 x 120 pds. Louis-Ph. Marquis Hebert à Nicolas Gouroff. $13,000.00—692525.

Rosemont — Rue Dandurand, Nos 3205-3207, Lot No 172-2037, terrain 25 x 90 pds. Dame J.-Emile Picard à Dame Georges Brais. $6,200.00—692469.

13e Avenue, Nos 6739-6741, Lot No 201-673, terrain 36 x 111 pds. Louis B. Magil Co. à Winston H. Patch. $9,000.00—692600.

12e Avenue, Nos 6743-6745, Lot No 201-674, terrain 26'3" x 111 pds. Louis B. Magil Co. à Gordon D. King. $9,900.00—692601.

Villeray — Rue Berri, Nos 8803-8805, Lot No 287-69, terrain 25 x 80 pds. Dame Roland De Sèves à Joseph-C. Morin. $11,000.00—692605.

* * *

Paroisse St-Laurent — Blvd King George, Nos 101-103, Lots Nos 241-159, 160, Dame Albert-N. Robins à Marcel Greyl. $4,300.00—692829.

Villes Lachine — Septième Avenue, Nos 380, 382, 386, 388, Lot No 754-84, Aldéric Roch à Gérald Legault. $6,400.00—692533.

40e Avenue, No 670, Lot No 178-195, terrain 45 x 100'6" pds. Stoney Point Housing Limited à Ernest C. Hazard. $8,-400.00—692549.

Rue Jean Renou, No 4060, Lot No 178-177, terrain 50 x 100 pds. Stoney Point Housing Limited à Thadeus Kenton. $8,-500.00—692550.

40e Avenue, No 485, Lot No 178-170, Stoney Point Housing Limited à Larry W. Heath. $8,500.00—692551.

Rue Jean Renou, No 4080, Lot No 152-59, 178-178, Stoney Point Housing Limited à Kenneth Pfaff. $7,800.00—692552.

Rue Jean Renou, No 4140, Lot No 152-61, terrain 50 x 100 pds. Stoney Point Housing Limited à John T. J. Fish. $7,900.00—692553.

40e Avenue, No 630, Lot No 178-194, Stoney Point Housing Limited à Rolf J. Dechler. $9,350.00—692554.

40e Avenue, No 455, Lot No 178-169, Stoney Point Housing Limited à Louis A. Justason. $9,250.00—692555.

11e Avenue (avec bâtisses), Lot No 709-486, terrain 25 x 90 pds. Léon Mangeau à Roger Lévesque. $2,400.00—692633.

Montréal-Est — Rue Cherrier, No 11428, Lots Nos 80-176 à 180 Pt 89-181 Pt 89-211, 212, 245, terrain 138 x 185 pds. National Cement Company à Mayer Sealing Devices Reg'd. $3,750.00—692507.

Verdun — Troisième Avenue, No 1106, Lots Nos 4670-672, 673, terrain 50 x 72 pds. Michel McLellan à Norman Robson. $8,700.00—692602.

1 PROPRIETES A VENDRE

A bas prix
Propriété 7 logements
1 libre. DU. 3784 soir.
1—171-4 R

A AHUNTSIC, cottage 2 étages, terrain 50 x 100, solarium, construction 5 ans, système chauffage automatique, poêle électrique, stores et rideaux très modernes. Aubaine à prompt acheteur. Vacant pour 1er mai. Renseignements jour. CH. 1832. Soir, FR. 8883.
1—171-4

A BON ACHETEUR: Boyer 7400, logement libre pour propriétaire, 7 pièces, garage, avec 2 petits logements, comptant 9500.00, balance par arrangement. Information: DO. 2930
1—170-5

A BORDEAUX, 8 logements, aucun libre, revenus 10% net, aubaine 12500.00, termes, DU. 1810.
1—171-3 R

ACHETEUR, Ahuntsic, rue Jacob, beau duplex 5 pièces, bas libre. CA. 2009
1—170-3

ACHETEUR, 9 logements, Iberville près Lafontaine. Prix 10.900.00. Revenu 1,425.00 AM. 1085.
1—170-3 R

ACHETEUR! Berri, duplex neuf semi-détaché, 5 pièces. Bas libre. CA. 2009.
1—170-3

ACHETEUR, Maison moderne neuve, 3 logements libres, 1-7 et 2-4 appts, cave haute, fenêtres partout. 18.000, comptant 9.000. 7041 Papineau.
1—170-3

ACHETEUR, 17 pièces, revenu 3700, avec propriété, 8,000, comptant, balance facile. PL. 8759.
1—172-2

ACHETEUR, 3 pièces libres, Longueuil, terrain 66 x 90, prix 1,000. PL. 8759.
1—172-2

ACHETEUR, 11 pièces libres, belle construction Pont Viau, 8,500. PL. 8759.
1—172-2

ACHETEURS attention! Maison moderne à vendre, logement libre, système chauffage, Revenus 1992.00 par année. S'adresser 2320 Joliette, Montréal.
1—168-26 R

ACHETEURS attention. Départ de la ville. Logement libre. Deux 5 appartements. Faut vendre ce soir. Peu de comptant requis. 1410 Joliette, 6 à 9 p.m. AM. 6381.
1—172-19

AHUNTSIC, 2 duplex, 1 cottage, libres pour acheteurs. Pour information P.-R. Bonhomme, DUPont 3915.
1—170-5

AHUNTSIC, 2 beaux duplex 5 appts, système chauffage pour bas seulement, logement libre à l'acheteur, 17,500.00. Après 6 hres. DO. 2191.
1—171-4

AUBAINE. Esplanade, près Bernard, 3 à 8 appartements, bas libre immédiatement. CL. 2140.
1—171-3 R

AVEC logement libre, Montréal-Nord, 6 appartements, chauffage eau chaude, sacrifiera 3,500.00, comptant à discuter, BE. 1426.
1—172-3

AVEC 6 appartements libres, 5 logements, revenu $1,116.00, CH. 9712.
1—170-3R

A VENDRE, 20 propriétés, avec logement libre à l'acheteur, aussi hôtels, camps et lacs privés, dans les Laurentides, maisons, appartements, prix et comptant, balance intérêt 3 p.c. Pour informations, appelez P.-R. Bonhomme, DU, 3915.
1—166-26

A VERDUN, 1023 à 1029, 4 logements, 2 garages. Pas d'agent. 954 Ste-Marguerite.
1—

A VENDRE maison un étage, 5 pièces, 357 St-Alexandre, Longueuil 2278.
1—167-6

A VENDRE maison rue principale, autobus, $6,000.00. L. Beaulieu, 1916 St-Georges, Côteau Rouge.
1—170-5

AVE QUERBES, Parc Extension, 6 logements, 3 pièces, ultra moderne construction 6 ans, 14,000. Revenu 1,600.00. DO. 4045.
1—171-2

AVE MOLSON, face au parc, idéal pour médecin ou avocat. 1-5 logements. 4 de 5 et grand bas de 8 chambres. Libre pour acheteur. Chauffage central à l'huile. CA. 9654.
1—R

BALL, Occupation juillet. Bas huit pièces. Aussi 4 quatre pièces. Garages. Chauffage huile. Revenus $4074.00. $36,500.00. TA. 3692.
1—8,10

BELLE propriété à vendre au no 5273-75-77 Fabre, trois sept appartements. Bas libre pour septembre. Tél. FA. 2420, après 4 heures.
1—171-2

BELE propriété dans Outremont, 11 belles pièces meublées, très moderne. CA. 8889.
1—

BELLE petite propriété, bord de l'eau, St-Vincent-de-Paul, 1700.00. PL. 2538.
1—170-3

BELLE maison de deux logements à vendre, garage et eau à la même, prix raisonnable, près du Blvd Taschereau, 438, av. Lafayette, Montréal-Sud.
1—171-3

BELLE petite propriété, 1 étage, 6 pièces, dans Rosemont. Libre à l'acheteur. HA. 9359.
1—

BERRI, près Crémazie, 2-3 pièces, chauffage, 11,500 Parc Extension, 2-6 pièces, 12,500.00. DO. 6262. CA. 1581.
1—171-3R

BIEN situé rue St-Laurent, près Jean-Talon, rapporte 1404.00 par année, magasin rez-de-chaussée. Comptant 5500.00. DO. 2223.
1—171-5

BORDEAUX, construction neuve, 3 logements 30 pieds front, système chauffage, cuisine en tuile, un logement libre à l'acheteur, prix 15400.00. S'adresser 3830 Ontario. AM. 2212.
1—170-3

BOUL. LASALLE, Côteau-Rouge, 2 maisons avec logement libre. Le tout pour 1400.00 avec grand terrain. 6 à 9 p.m. 1410 Joliette.
1—169-6

BOULANGERIE avec propriété, grosses affaires. Echangera pour propriété. Cause maladie. 4517 Fabre.
1sp—172-3 R

BOUL. DECARIE, 6 logements chauffés, moderne, 3½ pièces, bon placement. DO. 7108.
1—171-3

BOULEVARD ST-JOSEPH, 7 logements. Revenu 10%. Net 28,000.00.
1—

Autres propriétés. Bon revenu.
Immeubles Demers,
354 Ste-Catherine est, Chambre 106.

BOUL. ST-JOSEPH, 7 logis de 4 appts. $7,000.00. Revenu $.376.00. Frontenac 3433.
1—170-3 R

BOUL. PIE IX, coin boul. Gouin, 225 pds front, magasin et logements, bas libre à l'acheteur. DUp. 2861.
1—169-4 R

BLVD ST-JOSEPH coin Chambord, 7 logements de 4 appts, 1 vacant. S'adresser à AM. 1678.
1—171-3 R

BOYER 7181, 6 logements, 3 garages, comptant 11,000.00, balance hypothèque. DO. 2930.
1—170-5

BREBEUF, 2 logements, 6 chambres, 2 garages. CA. 6429.
1—172-3 R

BREBEUF, face au Parc Laurier, 3-5 apts, bas vacant, 11,250.00. FR. 3433.
1—170-3 R

CARTIER, 3567-69-71-73, 3 étages, 4 logements. S'adresser à Mme J. Julien, St-Louis de Gonzague, comté de Beauharnois.
1—172-3

CARTIER, maison 1 étage, 4 appartements, logement libre. 7167 Cartier.
1—171-2

CASGRAIN près Jean-Talon, 2 logements, 5 pièces, aubaine, 14,500.00. BElair 1279.
1—

CASGRAIN, logement libre immédiatement 4-6, entre Boul. St-Joseph et Laurier. Votre offre. 1410 Joliette.
1—169-6

CHABOT près Bélanger, 2 étages, 3 logis, 6 pièces libre à l'acheteur. Bons revenus. HA. 9359.
1—

CHAMBORD 7675, 2 cinq appts, un libre pour acheteur. Prix 10,000. CA. 6319.
1—167-8

CHAMBORD 7867, 2 logements libres, 5 appartements chauffés.
1—171-6 R

CHRISTOPHE-COLOMB près Villeray, 40 pieds front, 6 logements 5 appartements dont un libre acheteur, 26,000.00. Hardy, CA. 9823.
1—171-3 R

CLORE grosse succession, plusieurs propriétés avec logement libre et placement, termes très faciles. S'adresser à l'administrateur 1410 Joliette, 10 a.m. à 9 p.m.
1—165-27

COIN de rue Nord 5 logis $1500. Prix $12,500. Wilfrid Fleury, 57 St-Jacques, Montréal. HA. 2842.
1—

CONCIERGERIE rue St-Denis. Revenu $4511.00. Dépenses $1100.00. Prix $25,000. Environ $15,000.00 comptant. HA. 6496.
1—7,8,10

COURSOL, 3 logements, 4 pièces chauffées, bas libre, comptant et termes. LA. 2851.
1—168-6 R

COTTAGE 1½ étage en stucco, détaché, coin de rue, avec un lot immédiatement à côté, 6 chambres, 1 chambre de bain, garage, occupation immédiate, $6,500.00. Ahuntsic Cradock Simpson Co., HA. 9117. M. Roy.
1—173-3

COTTAGE situé près Bélanger, 6 pièces modernes libres à l'acheteur, prix 9,200. S'adresser 3830 Ontario. AM. 2212.
1—170-3

COTTAGE duplex, haut, 4 appts loués, bas 7 pièces libres, dans 90 jours, 6,000.00. Comptant requis 3500.00. 801 Lasalle, Ville Montréal-Sud, pas agents.
1—8,10

DANS Rosemont, près boul. Rosemont, 3 étages, 3 logements 6 pièces, un logement libre à l'acheteur. Prix 9200.00. S'adresser 3830 Ontario. AM. 2212.
1—170-3

DE GASPE, nord, 2 cinq pièces, cave, revenu $912.00, bon placement. BElair 1279.
1—

DE GASPE près Guibot, 2 étages, 2 logements, 5 pièces, chauffage central à l'huile, tout ameublement compris, logement libre à l'acheteur, 9,000.00. DO. 3980.
1—R

DE GASPE Crémazie, 2 étages, 3 logements 30 pieds. TA. 1510 - AT. 0535.
1—172-1R

DELORIMIER 7171, 3 logements, 4 pièces modernes. Libre à l'acheteur. CA. 2952.
1—172-3R

DES CARRIERES, 2 étages, 2 magasins, 5 pièces libres. HA. 5741.
1—172-3

DEUX logis de 5 pièces Louis-Hébert. 7,250.00, comptant 2,500.00. PL. 2538.
1—170-3

DEUX duplex neufs, sur Somerled, N.D.G., prêts pour occupation immédiate. Logement de 5 pièces. Prix $19,500 chacun. S'ad. à M. J.-A. Charlebois, 708 Notre-Dame Ouest. HA. 3197, de 9 à 5 heures.
1—

DUPLEX, occupation immédiate, 6 pièces ultra-moderne, sous-sol fini, poêle électrique, frigidaire, chauffage à l'huile. 4760 Coolbrooke.
1—171-4

1 PROPRIETES A VENDRE

OUTREMONT AVEC OCCUPATION

Il nous fait plaisir d'offrir ces deux belles maisons avec occupation, l'une dans 30 jours et l'autre dans 60 jours.

AVENUE MAPLEWOOD
Près McCulloch, dans le district préféré d'Outremont. Cette résidence contient un Grand Vivoir avec Foyer, Salle à Manger attrayante qui donne sur le Solarium, et Cuisine.
Au premier étage, la chambre principale a 14 x 27 pieds et donne sur un balcon privé. Deux autres chambres, et chambre de bain en tuile. Au deuxième étage, 2 autres chambres et chambre de bain. Chauffage à l'huile. Boiserie en noyer. Garage attaché.
Voici une belle résidence avec occupation dans 60 ou 90 jours. Le prix est de $30,000., mais des offres seront considérées.

CHEMIN COTE STE-CATHERINE
Près Avenue Outremont. Belle résidence de 10 pièces avec deux chambres de bain. Salle de Récréation dans le soubassement. Planchers en chêne et mérisier. Chauffage eau chaude. Garage.
Cette résidence contient des grandes chambres. En plus du Vivoir double, le Boudoir, Salle à Manger et la Cuisine, il y a 5 chambres à coucher et chambre pour la servante avec bain. La chambre de bain principale est DeLuxe.
Prix $26,000. Occupation dans 30 jours.

CIE IMMOBILIERE ST. FRANCOIS LTEE
MArquette 3446
1—

ATTENTION! St-Hubert, 4 logements, 3 pièces, $5,800.00, rapporte $720.00. BElair 1279.
1—

AUBAINE propriété de 6 logements 3 étages, 4 appartements, libre. 5446 Cartier.
4—172-3

AUBAINE, Létourneux, coin Guimont près Ste-Catherine, 3 propriétés, 8 logements, 2 garages. Cause mortalité. 22,500. DO. 4045.
1—171-2

AUBAINE, Rosemont près Dandurand, 5 logements, bas 7 pièces, 8,500.00, revenu 1,092.00, comptant requis 4,500.00. AM. 9640.
1—2,6,8,10,12,14

AUBAINE pour une maison située à 6848 ave Irvin, Ville-Emard.
1—172-3

AUBAINE, N.-D.-G., duplex 6 pièces, bonne construction, deux chauffages, cave 10 pieds, 7500.00. S'ad. 2190 Marcil.
1—R

AUBAINE, 2460 Notre-Dame, 3 étages, échangera pour terrain près bâtir, TA. 9598.
1—172-3 R

AUBAINE, 5 appts libres, construction brique, faut vendre 4,000, conditions. MA. 9694.
1—172-2

AUBAINE, un étage, 5 appts, libre, 7075 Racine, PL. 7859, Dulong.
1—171-2

AUBAINE, belle propriété rue Marquette, entre Mont-Royal et Gilford, quatre 4 appts, bas libre, 3 appts, 2 garages, prix 14,500.00, après 6 hrs. DO. 2131.
1—171-4

AUBAINE, Esplanade, près Bernard, 3 à 8 appartements, bas libre immédiatement. CL. 2140.
1—171-3 R

AVEC logement libre, Montréal-Nord, 6 appartements, chauffage eau chaude, sacrifiera 3,500.00, comptant à discuter, BE. 1426.
1—172-3

AVEC 6 appartements libres, 5 logements, revenu $1,116.00, CH. 9712.
1—170-3R

A VENDRE, 20 propriétés, avec logement libre à l'acheteur, aussi hôtels, camps et lacs privés, dans les Laurentides, maisons, appartements, prix et comptant, balance intérêt 3 p.c. Pour informations, appelez P.-R. Bonhomme, DU, 3915.
1—166-26

A VERDUN, 1023 à 1029, 4 logements, 2 garages. Pas d'agent. 954 Ste-Marguerite.
1—

A VENDRE maison un étage, 5 pièces, 357 St-Alexandre, Longueuil 2278.
1—167-6

A VENDRE maison rue principale, autobus, $6,000.00. L. Beaulieu, 1916 St-Georges, Côteau Rouge.
1—170-5

AVE QUERBES, Parc Extension, 6 logements, 3 pièces, ultra moderne construction 6 ans, 14,000. Revenu 1,600.00. DO. 4045.
1—171-2

AVE MOLSON, face au parc, idéal pour médecin ou avocat. 1-5 logements. 4 de 5 et grand bas de 8 chambres. Libre pour acheteur. Chauffage central à l'huile. CA. 9654.
1—R

BALL, Occupation juillet. Bas huit pièces. Aussi 4 quatre pièces. Garages. Chauffage huile. Revenus $4074.00. $36,500.00. TA. 3692.
1—8,10

BELLE propriété à vendre au no 5273-75-77 Fabre, trois sept appartements. Bas libre pour septembre. Tél. FA. 2420, après 4 heures.
1—171-2

BELE propriété dans Outremont, 11 belles pièces meublées, très moderne. CA. 8889.
1—

BELLE petite propriété, bord de l'eau, St-Vincent-de-Paul, 1700.00. PL. 2538.
1—170-3

BELLE maison de deux logements à vendre, garage et eau à la même, prix raisonnable, près du Blvd Taschereau, 438, av. Lafayette, Montréal-Sud.
1—171-3

BELLE petite propriété, 1 étage, 6 pièces, dans Rosemont. Libre à l'acheteur. HA. 9359.
1—

BERRI, près Crémazie, 2-3 pièces, chauffage, 11,500 Parc Extension, 2-6 pièces, 12,500.00. DO. 6262. CA. 1581.
1—171-3R

BIEN situé rue St-Laurent, près Jean-Talon, rapporte 1404.00 par année, magasin rez-de-chaussée. Comptant 5500.00. DO. 2223.
1—171-5

BORDEAUX, construction neuve, 3 logements 30 pieds front, système chauffage, cuisine en tuile, un logement libre à l'acheteur, prix 15400.00. S'adresser 3830 Ontario. AM. 2212.
1—170-3

BOUL. LASALLE, Côteau-Rouge, 2 maisons avec logement libre. Le tout pour 1400.00 avec grand terrain. 6 à 9 p.m. 1410 Joliette.
1—169-6

BOULANGERIE avec propriété, grosses affaires. Echangera pour propriété. Cause maladie. 4517 Fabre.
1sp—172-3 R

BOUL. DECARIE, 6 logements chauffés, moderne, 3½ pièces, bon placement. DO. 7108.
1—171-3

BOULEVARD ST-JOSEPH, 7 logements. Revenu 10%. Net 28,000.00.
1—

Autres propriétés. Bon revenu.
Immeubles Demers,
354 Ste-Catherine est, Chambre 106.

BOUL. ST-JOSEPH, 7 logis de 4 appts. $7,000.00. Revenu $.376.00. Frontenac 3433.
1—170-3 R

BOUL. PIE IX, coin boul. Gouin, 225 pds front, magasin et logements, bas libre à l'acheteur. DUp. 2861.
1—169-4 R

BLVD ST-JOSEPH coin Chambord, 7 logements de 4 appts, 1 vacant. S'adresser à AM. 1678.
1—171-3 R

BOYER 7181, 6 logements, 3 garages, comptant 11,000.00, balance hypothèque. DO. 2930.
1—170-5

BREBEUF, 2 logements, 6 chambres, 2 garages. CA. 6429.
1—172-3 R

BREBEUF, face au Parc Laurier, 3-5 apts, bas vacant, 11,250.00. FR. 3433.
1—170-3 R

CARTIER, 3567-69-71-73, 3 étages, 4 logements. S'adresser à Mme J. Julien, St-Louis de Gonzague, comté de Beauharnois.
1—172-3

CARTIER, maison 1 étage, 4 appartements, logement libre. 7167 Cartier.
1—171-2

CASGRAIN près Jean-Talon, 2 logements, 5 pièces, aubaine, 14,500.00. BElair 1279.
1—

CASGRAIN, logement libre immédiatement 4-6, entre Boul. St-Joseph et Laurier. Votre offre. 1410 Joliette.
1—169-6

CHABOT près Bélanger, 2 étages, 3 logis, 6 pièces libre à l'acheteur. Bons revenus. HA. 9359.
1—

CHAMBORD 7675, 2 cinq appts, un libre pour acheteur. Prix 10,000. CA. 6319.
1—167-8

CHAMBORD 7867, 2 logements libres, 5 appartements chauffés.
1—171-6 R

CHRISTOPHE-COLOMB près Villeray, 40 pieds front, 6 logements 5 appartements dont un libre acheteur, 26,000.00. Hardy, CA. 9823.
1—171-3 R

CLORE grosse succession, plusieurs propriétés avec logement libre et placement, termes très faciles. S'adresser à l'administrateur 1410 Joliette, 10 a.m. à 9 p.m.
1—165-27

COIN de rue Nord 5 logis $1500. Prix $12,500. Wilfrid Fleury, 57 St-Jacques, Montréal. HA. 2842.
1—

CONCIERGERIE rue St-Denis. Revenu $4511.00. Dépenses $1100.00. Prix $25,000. Environ $15,000.00 comptant. HA. 6496.
1—7,8,10

COURSOL, 3 logements, 4 pièces chauffées, bas libre, comptant et termes. LA. 2851.
1—168-6 R

COTTAGE 1½ étage en stucco, détaché, coin de rue, avec un lot immédiatement à côté, 6 chambres, 1 chambre de bain, garage, occupation immédiate, $6,500.00. Ahuntsic Cradock Simpson Co., HA. 9117. M. Roy.
1—173-3

COTTAGE situé près Bélanger, 6 pièces modernes libres à l'acheteur, prix 9,200. S'adresser 3830 Ontario. AM. 2212.
1—170-3

COTTAGE duplex, haut, 4 appts loués, bas 7 pièces libres, dans 90 jours, 6,000.00. Comptant requis 3500.00. 801 Lasalle, Ville Montréal-Sud, pas agents.
1—8,10

DANS Rosemont, près boul. Rosemont, 3 étages, 3 logements 6 pièces, un logement libre à l'acheteur. Prix 9200.00. S'adresser 3830 Ontario. AM. 2212.
1—170-3

DE GASPE, nord, 2 cinq pièces, cave, revenu $912.00, bon placement. BElair 1279.
1—

DE GASPE près Guibot, 2 étages, 2 logements, 5 pièces, chauffage central à l'huile, tout ameublement compris, logement libre à l'acheteur, 9,000.00. DO. 3980.
1—R

DE GASPE Crémazie, 2 étages, 3 logements 30 pieds. TA. 1510 - AT. 0535.
1—172-1R

DELORIMIER 7171, 3 logements, 4 pièces modernes. Libre à l'acheteur. CA. 2952.
1—172-3R

DES CARRIERES, 2 étages, 2 magasins, 5 pièces libres. HA. 5741.
1—172-3

DEUX logis de 5 pièces Louis-Hébert. 7,250.00, comptant 2,500.00. PL. 2538.
1—170-3

DEUX duplex neufs, sur Somerled, N.D.G., prêts pour occupation immédiate. Logement de 5 pièces. Prix $19,500 chacun. S'ad. à M. J.-A. Charlebois, 708 Notre-Dame Ouest. HA. 3197, de 9 à 5 heures.
1—

DUPLEX, occupation immédiate, 6 pièces ultra-moderne, sous-sol fini, poêle électrique, frigidaire, chauffage à l'huile. 4760 Coolbrooke.
1—171-4

1 PROPRIETES A VENDRE

OCCUPATION

Rue Iberville, 4 logements, en très bonne condition, bas de 7 pièces libre, chauffage à l'huile. Prix 10,800.00. Pour plus d'informations.

"Nous voir"

MASSE & GAUTHIER INC.
YOrk 4707.
1—

PLATEAU ROSEMONT

rue Vlau 5940-5950, 2 cottages semi-détachés, 6 pièces, finies frêne, chauffage central, occupation immédiate, rue Vlau 5950-5946, 2 duplex semi-détachés avec garage, 5 pièces, chauffage à l'huile, occupation immédiate. F. Morin, 4971 Blvd Rosemont.
1—172-2F
CL. 2593.

STRATHMORE

BORD DU LAC
Beau cottage, hiver, été, 7 pièces, en brique, construction récente, garantie première qualité, près de toutes communications, à 20 minutes de la gare Windsor, système chauffage à l'huile, grande cave cimentée, cuisine ultra moderne, chambre de bain en tuiles, foyer naturel en pierre des champs, terrain 100 x 120, maison 30 x 36, aubaine exceptionnelle à 12, 800.00, comptant requis environ 5,000.00. Côté, 169 Church. Verdun. YOrk 1865.
1—170-5

DROLET près Villeneuve, 6 logements, garages, écurier, revenu 1826.00, aubaine 12,500.00, comptant requis 6500.00, balance hypothèque. MA. 1789.
1—170-3

DUPLEX A N.D.G.
Possession prochaine, très joli, Coolbrook près Terrebonne, 7 et 8 pièces, détaché, petit appartement au bas, entrée individuelle, jardin, pianohorn en chêne, foyer découvert, chauffage à l'huile, garage chauffé, place pour deux autos, réfrigérateurs. Cuves fixes au sous-sol. Prix au comptant $23,500. DE. 7386.
71—167-6 FR

1 ETAGE, 5 apts., garage, libre juin. 3427 Allard. Ville Emard.
1—170-3R

DUPLEX: partie nord, 2 logis, un 5 pièces libre à l'acheteur. Appeler Morin, MA. 4877.
1—

4 ETAGES avec 7 pièces libres immédiatement. Visible de 2 à 4 hres. 5830 Park ave, appart 1.
1—170-3 R

2 ETAGES, épicerie restaurant avec logement libre, ménage si désiré. 7566 De Gaspé.
1—170-3

FABRE près St-Zotique, 2 étages, 3 logements (pas libre), cave, système, garage, bois dur. 8,200.00. DO. 6262. CA. 1581.
1—171-3R

FOUCHER-Legendre, 2 logements. Revenu 656.00; 4 pièces libre. 7500.00. FR. 2956.
1—171-3

FOUCHER 7957, deux beaux 5 appts modernes, tuile, système chauffage, cave 9 pieds, bas libre.
1—171-3 R

HARVARD, 1½ étage, 5 pièces, libre immédiatement, bas prix. HA. 5741.
1—170-3

HENRI-JULIEN, 3 logements, un libre, un garage, chauffage central. CA. 6429.
1—172-3 R

HENRI-JULIEN-Liége, 3 ogements. Revenu 1464.00; 4 pièces libres. RF. 2956.
1—171-3

HOGAN, 2 étages, 4 logements, 2 libres. Aubaine. HA. 5741.
1—172-2

IBERVILLE, près Mt-Royal, 3 logements 6 pièces chacun. Aubaine 6700.00. EL. 7417.
1—171-2 R

IBERVILLE 7368, 1 étage, 4 appts, semi-finie, libre acheteur, conditions.
1—169-6

JARRY coin St-André, 3 étages, 5 logements, 1 vacant. DO. 1917.
1—171-3

JEUNES gens et moins jeunes, êtes-vous locataire, voulez-vous devenir propriétaire, cela veut dire posséder votre propre maison, dans 5 ou 10 ans, vous le pouvez grâce à notre plan d'épargne facile, des centaines le sont déjà, et intéressés adressez-vous à: A. St. Lord, 6331 Chateaubriand, DO 5859.
1—6,8,10,13,14,17,20,22,24,27,29,31

LACOMBE, PRES VICTORIA
Duplex moderne, 5 chambres. Possession immédiate logis du bas. Campeau & Denis, HArbour 7197. Soir, Atlantic 0116.
1—170-3

LAJEUNESSE, paroisse Christ-Roi, 2 étages, 3 logis, 1 libre à l'acheteur. HA. 9359.
1—

LAVAL près Mt-Royal 4 logements, un 7 pièces qu'on peut occuper immédiatement. Prix $8,900. Bon rendement. Pas d'agents. HA. 4918.
1—171-3 R

LETOURNEUX, près Hochelaga, 3 logements, 38 pieds front, modernes, terrasse chauffage central, un logement libre à l'acheteur, prix 17,500.00. S'adresser 3830 Ontario. AM. 2212.
1—170-3

LIBRE, 6 pièces, 2 étages, 3 logements modernes, chauffage, garage. 6624 Chabot.
1—172-3R

LIBRE à acheteur, 5 pièces dans propriété 3 logements modernes. Des Ecores et St-Zotique, TA. 5869.
1—170-3

LOGEMENT libre à acheteur, rapporte $2,180.00, prix $18,000.00, rue Cartier. MArquette 5588.
1—

LOGEMENT libre pour acheteur, commerce radio et restaurant. HA. 5366.
1—172-3

1-2 LOGEMENTS neufs, bon centre, à vendre, avec restaurant et épicerie en bas, chauffage central pour les deux, vendrs cause maladie. 392 Lafleur. WA. 3511, Ville Lasalle.
1—172-3

LOGEMENTS LIBRES

AHUNTSIC: Duplex modernes, 7 et 5 pièces, système chauffage huile, termes.
VILLE ST-LAURENT: Cottages, 6 pièces, modernes, système chauffage eau chaude, occasion exceptionnelle, termes.
CHEMIN STE-CATHERINE: Cottages, 11 pièces, système chauffage plinthe, aubaine, système chauffage blower, aubaine, termes.
RUE SHERBROOKE OUEST: Cottage, 15 pièces, système chauffage, termes.
CHAMBORD: Duplex, 5½ pièces, moderne, système chauffage, aubaine, termes.
OUTREMONT: Cottage et Duplex, 6 pièces, moderne, cottage libre, système chauffage huile, termes.
FINANCIAL TRUST COMPANY LIMITED, 133 ouest, rue St-Jacques, Ch. 312. PLateau 7864.
1—168-24

LOGEMENT LIBRE

8874 St-Hubert, nord de Crémazie, cottage briques détachées, cave cimentée, 6 pièces, libres pour acheteur. S'adresser 8896 St-Hubert. Téléphone FR. 7057.
1—171-4

MAISON 1 étage en bois, 3 pièces meubles, rue St-Hubert près De Fleurimont, vendre ameublement, terrain et maison, 700.00 comptant, occupation immédiate. MA. 1759.
1—171-3

MAISON neuve, terrain 80 x 130, 5,000. L. Hackey, 121 St-Hilaire, Charlemagne.
1—172-3 R

MAISON 1 étage, 8 appts, libre, ménage fait. LA. 9732, de 7 à 9 soir.
1—172-3 R

2 MAISONS, deux 5 pièces chacune moderne, système chauffage, cave ciment, grande cour, bon placement, un bas libre. 9970 Peloquin. Pour visiter appelez DO. 0970.
1—172-2R.

MAISON 3 étages, 3 logements, face église Ahuntsic, $9,500.00. S'adresser Mlle Gauthier, 10791 Laverdure.
1—

MAISON de chambres, 12 appartements, 4,500.00. 3970 Rivard.
1sp—172-3R

MAISON 1 étage, libre, et aussi un étage pas libre, pour 1,400.00. Voyez Bertrand, TA. 9519.
1—

MAISON neuve, 7195 Delorimier, 30 pieds, 3 logements chauffés, 1 libre. DO. 7762.
1—171-3 R

MAISON à vendre avec commerce, près Mont-Royal-St-Hubert, 7 pièces libres. Appelez: AM. 6380 ou DO. 5252.
1—170-3R

MAISON à vendre, moderne, gros revenu, construction 5 ans, rapportant 1,140.00 année, Saint-André, près Laurier. Pour informations, 8402 Saint-Denis. DU. 0874.
1—169-6 R

MOUSSEAU près Notre-Dame, 2 cottages, un vacant, bonnes propriétés. A sacrifier. Faut vendre BE. 1428.
1—170-3

N.D.G. 6217-15 Coolbrooke, 4 et 5 appts modernes, les deux vacants. S'adresser 5869 Coolbrooke. AT. 8902.
1—171-6R

MONTREAL - NORD, cottage 5 appartements, fini insulbrick, 3 terrains. Possession immédiate. Aussi autres propriétés. S'adresser à 3691 blvd Perras, Montréal-Nord.
1—R

5451 à 5461 Notre-Dame ouest, 6 logements, prix 9,500.00, revenu 1,051.00, taxes 264.00. S'adresser 2805 Hochelaga.
1—166-7 R

OCCUPATION IMMEDIATE

Blvd Gouin est, superbe maison 9 pièces, avec 200 pieds sur rivière, peu de comptant requis. FA. 1529.
1—170-3 F

OMER, libre immédiatement, 5 appts. Votre offre avec 800.00 comptant. 6 à 9 p.m. 1410 Joliette.
1—169-6

OXFORD, belle propriété, 2 six apparts, système, cave. Valeur 10,000.00 pour 7,800.00. Pas libre. DO. 6262. CA. 1581.
1—171-3R

PAPINEAU, un magasin et 9 logements, très bon placement aussi vendu de 32,000.00, rapportant 3,336.00 (sans 10%) comptant, environ la moitié. Verdun Realties, 4843 Verdun. YO. 3264.
1—6,8,10

PARC LAFONTAINE, près Brébeuf, 4 logements, 4 pièces, 46 pieds front, 2 garages, revenu 2479.00. Prix 21,000.00. S'adresser 3830 Ontario. AM. 2212.
1—170-3

PARK Extension, 6970 De l'Epée, duplex, brique solide, 5 pièces chaque logement, pas de sous-sol. Comptant 7000.00; à termes 3500.00 comptant, 4,000 payable 115.00 tous les trois mois durant 7 ans, 92.00 tous les trois mois durant 4 ans, taxes 112.00. Revenu 700.00. CR. 7170.
1—R

PARC EXTENSION, 2-4 grandes pièces, cave, boudoir, chambre bain tuile, logis vacant, 10,000.00. DO. 6262. CA. 1581.
1—171-3R

PETITE maison à vendre, bon marché. S'adresser à 10721 Iberville.
1—172-3 R

PLACEMENT, 6 logements, est ville, 9,000.00, anciens revenus 1068.00. Immeubles Beauchesne. FR. 3761.
1—8,7,8

PLACEMENT, 16 logements près Mont-Royal, 25,000.00, anciens revenus, 3072.00. Beauchesne. FR. 3761.
1—8,7,8

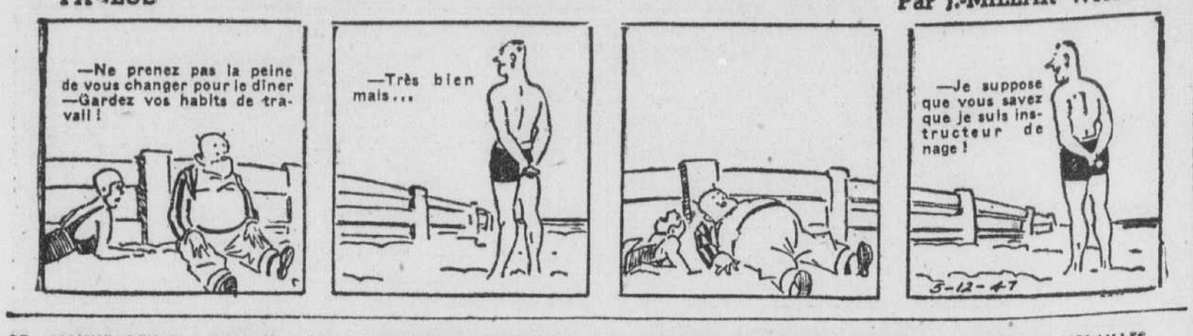
POINTE-AUX-TREMBLES, 4 logements, 1 commerce, $8,500.00, revenu $1,279.00. BElair 1279.
1—

POUR occupation immédiate, maison 4 pièces, avec poulailler, prix raisonnable. 47 Champigny, Ville St-Laurent.
1—172-3 R

PRES BEAUBIEN, 2 étages, 3 logements

PAULUS

Par J.-MILLAR WATT



37 MANUFACTURE A VENDRE

MANUFACTURE 27,000 pieds, élevateur, possession immédiate. Accepterais échange. CH. 7117. 37—171-2R

MANUFACTURE de matelas avec propriété à vendre. Contenu: machine Roll Edge, Decker, presse, balance, table roulante avec 4 moulins à coudre Peckail Coiler, tailleur avec accessoires. Cause maladie. Aucune offre raisonnable refusée. CR. 6236. 37—170-4

42 ESPACE MANUFAC. A LOUER

ESPACE pour petite industrie, 7171 Delorimier, chauffé. 1000 pieds de plancher. 42—172-3R

LOCAL convenable pour mécanicien dentiste ou manufacture légère, avant-midi PL. 4646. 42—171-3 R

LONGUEUIL Centre, 40 pds, chauffé, 133 St-Charles ouest. Téléphone Zone 5158. 42—172-3 R

MANUFACTURE à louer, 2000 pieds carrés. S'adresser 1705 Aylwin. 42—172-3 R

SAINT-JEROME, 3000 pieds plancher, quartier industriel, service d'autobus, salle de toilette, douches, lavabos, loyer raisonnable, occupation immédiate. Excellent entrepôt, bâtisse voisine, 1450 pieds plancher, fenêtres grillagées, routes pavées, occupation immédiate. Tél. jour 941-W, soir, 301-J. R. Rochon, Saint-Jérôme. 42—172-2

SOUS-SOL environ 900 pieds carrés pour manufacture d'articles légers, avec installation électrique 110-220. Et plusieurs machines en parfait ordre à vendre. 5219 Berri. CA. 9717. 42—172-3R

208-208 ST-PAUL ouest, 5,000 pieds carrés. S'adresser 203 Place Youville. 42—171-2 R

43 ESPACE MANUFAC. DEMANDE

LOCAL environ 2,000 pieds pour manufacture produits alimentaires. 8477 Chabot 43—172-3 R

47 BUREAUX A LOUER

BUREAUX A LOUER

Un troisième, près coin affaire de Notre-Dame-de-Grâces, appropriés pour dentiste, médecin ou homme d'affaires. Ecrire Case 56, La Presse. 47—172-3 ht

A LOUER 2 appts maison moderne, balcon, bas, monsieur seulement. Soir, CR. 5620. 47—170-5 R

BUREAU à louer, 2 pièces, pour homme de profession. 1265 Boul. St-Joseph est, AM. 7360. 47—172-2 R

BUREAU d'affaire à louer. Pièce en avant, Rue Notre-Dame ouest, centrale d'affaire. S'adresser 506 Canning. 47—R

NOS ADRESSES d'affaires, téléphones, sténographes et espaces de bureau à votre disposition. Atlas Service Bureau, 3435 St-Denis. HA. 7883. 47—164-12R

48 BUREAUX DEMANDES

BUREAUX demandés pour avocats dans le centre des affaires. Ecrire case 24 La Presse. 48—

52 APPARTEMENTS A LOUER

A LOUER: deux appartements, cuisine meublée seulement, vendra. 1320 Côte-St-Michel. 52—

2 APPTS meublés pour concierge, femme bilingue, travail général maison chambres. DO. 0041. 52—R

SALON double non meublé pas d'enfants, AM. 7622. 1116 Mont-Royal Est. 52—R

53 APPARTEMENTS DEMANDES

JEUNE fille demande appartement avec cuisinette privée, préférence entrée privée. Appelez jusqu'à 5 hrs. BE. 0971; soirs, FR. 4652. 53—171-2R

JEUNE couple désire appartement et cuisinette. Ecrire case 48 La Presse. 53—171-3 R

54 APPARTEMENTS MEU. A LOUER

AUX apparts Rosemont, magnifiques pièces meublées à sous-louer immédiatement. FR. 3181. M. Prescott. 54—R

A VERDUN, une chambre et salon double meublés, à louer, système de chauffage, près Auditorium. S'ad. à 4461 boul. Lasalle. 54—172-2R

3 PIÈCES meublées dans maison neuve, ou 1er juin au 1er octobre. 2336 St-Zotique, 3e étage. 54—172-3 R

57 MAISONS A LOUER

ATTENTION

Toute personne désireuse d'échanger son logis est priée de passer à 256 St-Jacques ouest, chambre 109, de 9 à 6 heures. 57A—171-4

AHUNTSIC, rue Kelly, 4 pièces, loyer $18.95, vendra ameublement complet. FA. 1719.

AMEUBLEMENT 5 appts, loyer 17.50, dans un bas, avec cave, cour. 4031 Lafontaine. 57—R

AMEUBLEMENT 8 appts à vendre, possession du bail, pas d'agent. 1849 Delorimier. 57—170-4

AMEUBLEMENT 4 appts propre, loyer 12.00 par mois et ménage fait. WE. 1919.

AMEUBLEMENT 4 appts situés à Longueuil rue Principale, à proximité des autobus, très bien meublés, modernes, loyer 50.00, bail à sans si désiré. HA. 4765. Mlle Leclair. 57—171-3

3 APPTS à échanger pour 5, 6 ou 7. AM. 0735. 2455 Masson, appt 3. 57A—R

ATTENTION, ameublement à vendre, 6 appts, aussi propriété si désiré. 1640 Bourbonnière. 57—6,8,10

ATTENTION! Ameublement à vendre, 4 appts, très jolie, aubaine, situé 6743 Des Ecores, appt. 4. Pour prompt acheteur. 57—171-4R

BORDEAUX, 5 pièces, bas loyer 23. Vendra luxueux ameublement. LA. 8864. 57—172-3

CARTIER-Sherbrooke, 6 pièces, loyer 23.00. Vendra ameublement. FR. 2956. 57—172-3

DELORIMIER près Mont-Royal, 7 appts modernes, ameublement 3000.00. 384 Ste-Catherine Est, chambre 106. 57—172-2

LOGEMENT à louer 7 appts bas, nord de la ville, libre vers 15 mai, 85.00. Références exigées, chauffé, eau chaude, frigidaire, poêle à gaz. DO. 3053 après 7.

LOGEMENT 2 appartements meublés, références exigées, confort, téléphone 11, St-Paul l'Ermite. 57—171-3

LONGUE-POINTE, 6 appts, loyer 24. Vendra tout meublée. PL. 1343. 57—171-4

MARIE-ANNE, Delanaudière, 7 pièces, bas, loyer 27. Vendra ameublement complet. LA. 6884. 57—172-3

MARIE-ANNE, 7 pièces, loyer 31.00, 3ième étage, revenu 35.00. Vendra ameublement. FR. 2956. 57—170-3

MAISON à louer avec ameublement à vendre, 4 appts au 3ème étage. 2059 Préfontaine. 57—R

MASSON, ameublement 7 appartements, coin rue, mien meublé, loyer 22.00, 2,500.00. FR. 3433. 57—172-3R

MENAGE à vendre, continuation de bail, 5 appts. Pas d'enfant. Pas d'agent. 3290 Adam. 57—

MENTANA, trois pièces chauffées, 42 par mois. Faut acheter ameublement. HA. 1945. 57—

ST-DENIS, Villeray, 6 pièces luxueusement meublées, loyer 46. Acheter ameublement. LA. 6361. 57—

ST-HENRI, 11 pièces, loyer 17.50, revenu 65.00. Vendra ameublement. FR. 2956.

57A LOGEMENTS A ECHANGER

A ECHANGER, beau 4 appts séparés, plancher bois franc, chambre de bain, échangerait pour 5 à 7 appts dans partie nord de la ville, visible entre une heure et 3hrs p.m. Télép. FR. 5468. 57A—170-3

A ECHANGER 6 appts, garage, pour 5-6. WI. 2804. 57A—171-6R

A ECHANGER 4 appts fermés, HA. 3781. 57A—170-3 R

6 APPTS à échanger dans paroisse St-Raymond pour 5 ou plus dans Lachine ou Dorval. LA. 8064. 57A—R

COTTAGE campagne, hiver, été, 8 pièces, bain, solarium, cour, près d'église, pour 4 pièces. DU. 1696. 57A—171-2R

ECHANGERAIS 6 appts modernes pour bas avec cour. TR. 1456. 57A—R

ECHANGERAIS 4 appartements, plancher bois franc, pour un 6. AM. 8667. 57A—R

ECHANGERAIS logement 4 pièces, pour 3 ou 6 appts dans l'est de la ville. LA. 8429. —R

ECHANGERAIS 4 appts, deuxième pour 7 ou 8 appts. 9319 Des Erables. 57A—172-3 R

ECHANGERAIS 4 pièces, 2e, nord, pour 5, 6, 7, bas préféré. TA. 5215. 57A—172-3R

ECHANGERAIS 5 pièces, rue St-Denis, pour 3 ou 4 pièces dans N.D.G. FR. 8422. 57A—172-3

ECHANGERAIS 4 pièces, 2 doubles, Hochelaga, pour 4-5 ailleurs. FR. 6440.

ECHANGERAIS 4 appts, loyer 15.95, bail 2 ans, pour 5 ou 6. Avant 6 heures. CH. 3181. Après 7 heures, s'adresser 1660 St-Timothée. 57A—171-3R

LOGEMENT à échanger, 4 appts modernes, 3ième, Rachel, Delorimier, pour 5-6 nord, passé Mont-Royal. FR. 3965. 57A—R

LOGEMENT 3 appts, à échanger pour magasin. AM. 2067. 57A—172-3

57A LOGEMENTS A ECHANGER

MAISON de 8 pièces, rue St-Denis, près Bélanger, loyer $30, pour logement 6 pièces, partie nord. DO. 1733. 57A—171-3

MAISON 5-6 appts dans Montréal-Nord, Pont-Viau ou Montréal, doit être habitable hiver, été, à échanger pour bas 4 appts. TAlon 2618, 6585 Clark. 57A—172-3 R

OUTREMONT, logement 6 pièces chauffées, eau chaude, 60.00, sous-sol. Ecrire case 82 La Presse. 57A—R

4 PIECES chauffées, pour 5, 6. Outremont, partie ouest. EX. 2872. 57A—172-3R

VERDUN, 6e avenue, 3e étage, 5 pièces, à échanger pour 4 ou 5 pièces dans duplex, ouest de la 5e, pas plus de $30. Tél. YO. 5568. 57A—R

58 ON DEMANDE A LOUER

TRES URGENT

3 OU 4 PIECES DANS N'IMPORTE QUEL ARRONDISSEMENT. LOYER PAS PLUS DE $65. LE SOLLICITEUR VIENT DETRE TRANSFERE A MONTREAL PAR KRAFT FOODS LTD. PAS D'ENFANTS. TEL. CA. 1144 DE 9 A 5. LE SOIR: BY. 2103.

DESIRONS GRAND LOCAL

pour Studio de Danse, dans un 2e étage, sur rue commerciale. Appelez FR. 3092. 58—172-3

ABSOLUMENT besoin logement 4 pièces ou plus, paiera jusqu'à 60.00, achèterait quelques meubles si nécessaire. FA. 3726. 58—172-6 R

ABSOLUMENT BESOIN logement avec ameublement ou vide, argent comptant. FR. 7079. 58—169-24R

ACHETERAIS, ameublement, 3 à 6 pièces, paierais comptant. FR. 2668. 58—166-26

APPT ou maison demandée, couple avec bébé, vétéran. Téléphone YO. 1324. 58—172-3

LOGEMENT meublé ou non, centre si possible. HA. 8428. BEl. 2874. 58—167-25

AI absolument besoin logement n'importe où. Urgent. Ai comptant. FR. 4724. 58—167-25

6 APPTS et plus préférence un bas dans nord de la ville si possible. CHerrier 4127. 58—170-5 R

APPARTEMENT ou flat de 3 à 5 chambres meublées, ou un dans Montréal-ouest pour trois adultes, avec bonnes références. BE. 0657. 58—171-2

APPARTEMENT duplex ou plain-pied, petite famille, apiera bon prix. DE. 6538. 58—172-3

ARRIVANT de Québec, faut me placer immédiatement; ai comptant. CR. 5375. 58—167-25

ATTENTION! prendrait 3 ou 4 appts dans partie nord de préférence. HA. 3766. 58—172-3 R

ATTENTION. Désirerait avoir 3 ou 4 appts dans maison vide, loyer assuré. Demandez Mlle Duval, LA. 0057. 58—171-2

BESOIN 4-5 pièces pour juillet ou août, bonnes références, futurs mariés, après 6 hrs. HA. 6614. 58—170-3

BESOIN urgent logement maison été assez près ou autre accommodation, accepterait petit ménage ou partie, demandez Laporte, CA. 8097, 5 à 7 soir, vendredi, samedi 2 à 4. 58—170-4 R

COUPLE avec 1 enfant demande logement 3 à 4 pièces libres, avec quelques meubles préféré nord de la ville. AM. 9692. 58—172-2

COUPLE désire logement immédiatement. Bonnes références. Appelez. CA. 4025 pour condition. Noël Maynard.

COUPLE sans enfant demande 3-4-5 pièces. FR. 1518. 58—R

COUPLE sans enfant demande 2 appts, références. MA. 1447, après 7 hrs. BE. 0786. 58—R

COUPLE sérieux désire 1 appt ou logement de 4 à 5 pièces, non meublé. EL. 6041. 58—172-3 R

COUPLE âgé demande petit logement, très propre. CR. 0153. 58—

COUPLE tranquille, cherche logement ou appartement 3-4 chambres, loyer raisonnable, pas d'enfant, ni animaux. Jour CH. 3121, soir CA. 3980. 58—169-6R

DEMANDE à louer une maison, en campagne ou en ville, Lachine ou Châteauguay. TR. 1210. 58—171-3

DEMANDE logis avec cave, chauffé ou non, 6 7 ou 8 pièces, loyer jusqu'à 70.00. BE. 2405. 58—170-3 R

GERANT d'affaires transféré à Montréal, besoin urgent, 4 à 8 appartements. Guy Lanteigne, MA. 2391. 58—170-6

JEUNE couple sans enfants, désire logement, dans les environs Hochelaga ou Maisonneuve. CH. 0564. 58—172-3

JEUNE COUPLE sans enfants désire logement propre et tranquille. CR. 8340. 58—172-2 R

JEUNE couple désire logement 3-4 pièces non meublées, Rosemont ou Nord. Ecrire case 47 La Presse. 58—171-3 R

LOGEMENT demandé, de 3 à 5 pièces. Ecrire 924 Ste-Cécile. 58—170-3

PAIERA bon prix pour logement semi-meublé ou vide. Appelez: AM. 2418. 58—172-6 R

5 A 6 PIECES, chauffées ou non, bonnes références, loyer assuré. MA. 0551. 58—171-4R

URGENT, 3 ou 4 appartements vides. DO. 0910. 58—172-2

60 MAISONS MEUB. DEMAN.

ACHETEUR sérieux dans ameublement 3 à 8 pièces, dispose comptant. LA. 6864. 60—170-22

COUPLE sans enfants désire acheter ameublement. Paiera comptant. FR. 4724. 60—167-25

AI COMPTANT pour 3 à 8 pièces, achèteral ameublement. AM. 8963. 60—166-26

GENS sérieux achèteraient ameublement de résidence ou de maison de chambres avec continuation du bail. PLateau 1343. 60—171-4

62 MAISONS CAMPAGNE A LOUER

A BREBEUF site idéal, plage privée. WI. 4887 62—170-5 R

A LAC GAGNON, cottages meublés, près lac, belle vue, chaloupes. HA. 4786. 62—172-3 R

A LANORAIE, chalets meublés, eau courante, toilette, électricité, plage, chaloupe. CH. 1306 62—172-3 R

ALLEZ Edgar restaurant Lavaltrie, 3 camps neufs meublés, grève, pêche, chaloupes. LA. 5062. 62—171-3R

A LOUER, bon logis, chaud, trois grandes chambres propres, route ouverte, 2 milles village, 4 milles manufacture, 50 milles Montréal, avec un jardin, à l'année $15.00 par mois. Tél.: 48-s-1-3. A. Lambert, Sweetsburg. 62—172-2

A MASCOUCHE, 19 milles Montréal, maison moderne, 27.50 par mois, à l'année seulement. Mme D. Patenaude. Tél. 17. —172-3

5 APPARTEMENTS fournis, près du lac, Pointe-Calumet, 300, pour saison ou bien au mois. S'adresser 73 DeCastelnau est, après 5 p.m. ou bien à Pointe-Calumet, Plage Desjardins, 36 rue Monfort, samedi après-midi et dimanche. 62—172-3 R

A ST-MATHIEU, couple demandé pour partager maison, jardin. 4523 Boyer. TA. 2322. 62—R

BEAULAC camp Boulahger, meublé, chaloupe, fournisseur, 30 milles, pension gemaine. AM. 4805. 62—171-3R

BEAUHARNOIS cabines à louer meublées, eau, électricité. S'adresser après 4 heures. CA. 8077. 62—

CAMP au lac Guindon à louer. FR. 4978.

CAMP à louer sur grande route autobus 2 fois par jour, électricité, aussi chambre et pension. S'adresser à Lucien Lafond, restaurateur-épicier, Lac Rouge, St-Alphonse. 62—172-6

CAMP d'été à louer en partie meublé, Plage Unic, Bout de l'Ile. 62—172-2

CAMP à louer à St-Emile de Montcalm, place idéale pour l'été. CR. 7992.

CAMP à louer, pension lac La montagne Noire. S'adresser à Télesphore Cloutier, Lac La montagne Noire, Lanthier, ou LA. 9506. 62—8,16,22R

CAMPS, chaloupe, plage, eau, électricité, meublés. Appelez MA. 5377. 62—168-6 R

CHALET d'été à louer, deux appts meublés, électricité, 26 milles de Montréal, pour juin. HA. 9357. 62—R

CHALET meublé, bord Lac Duhamel. St-Jovite, semaine ou saison. 1 heure p.m. à 5 p.m. Jour, WI. 3091, soir, TA. 0052, Rochon. 62—

LAC LABELLE, chalet propre meublé, belle plage, glace fournie. Roméo Allard, Labelle. 62—

CHALETS neufs à louer meublés, plage et chaloupe. CA. 8497. 62—R

LAC QUIEN, quelques camps à louer avec commodités. S'ad. à Chabot, Lac Quien, Ste-Julienne. FR. 5223. 62—172-3

LAC BROME, chalet, 6 pièces, meublés, confort moderne, 3 chambres, grève privée, terrasse, chaloupe. LA. 1788. 62—172-2 R

LAURENTIDES, mai, juin, 17.50 à 21.25 semaine. YO. 0327 après 7 h. soir.

LOUERAIS camp saison 150.00; environ 25 milles, nord, commodités. Ecrire, voir Garlepy, 790 Jean-Talon est. 63—

LOGEMENT neuf, 3 appartements, meubles neufs à vendre. 146 St-Hubert, Pont-Viau, tél. Abord-à-Plouffs 311. 62—172-3R

62 MAISONS CAMPAGNE A LOUER

MAISON meublée à louer, 14 milles Montréal, bord eau, 301 Dorchester est. 62—172-3 R

MAISON 5 apparts, eau, électricité, service autobus le jour. PA. 0189. 62—172-3 R

56 MILLES Montréal, lac David, camps meublés, chaloupe. AM. 9362. 62—169-6 R

60 MILLES de Montréal, sur route 18, belle plage, électricité, eau courante, pour juillet et août. AT. 6955. 62—R

MONT ST-HILAIRE, 4 appartements, eau, lumière, bain, moderne, saison seulement. 5322 Ave du Parc. 62—7,8,10

MONTREAL-NORD, cottage 3 appts, près rivière, 3 minutes des tramways. 150.00 pour saison. 3862 Droiet. HA. 5425. 62—

PLAGE Calumet, à la semaine, meublés, électricité, juin seulement. Germain, DO. 9689. 62—172-3R

PLAGE Laval camp et chambre à louer 5-6 et 7 appts, grande véranda. S'adresser 128 44e rue. 62—167-6 R

PLACE tranquille éloignée des plages, 2 appts pour juin, juillet et 5 appts pour août, septembre. AT. 5486. 62—

PONT-VIAU, grande ou petite pièce meublée ou non, personne seule ou couple, gens convalescents. MA. 9863. 62-sp.—R

PTE-CALUMET, camp d'été, 5 pièces, électricité eau, toilette, s'adresser 711-3ème Ave, Lachine. 1906-J. 62—172-3

ST-DONAT, cottage 5 appts, commodités ville, plage sable, chaloupe. CR. 8304.

63 MAISONS CAMP. DEMANDEES

3 CHAMBRES à coucher, à 20 milles de Montréal. Habitable à l'année. Bon loyer. Ecrire case 64, la Presse. 63—172-3R

FAMILLE JUIVE solvable, 1 enfant, cherche logement 3 chambres meublées, eau courante, plomberie intérieure, plage sûre, dans les 50 milles de Montréal. AT. 8787. 63—171-4

MAISON meublée, 4 à 6 pièces, pour été, 3 adultes, eau, électricité, toilette dans maison. 4357 Girouard, EL. 0596.

MAISON confortable 6 appts ou plus, près d'un lac, Laurentides, préférence Lac des Iles, environs Ste-Agathe. Bonnes références. FRontenac 4024. 63—170-3 R

ON ACHETERAIT un camp 20 x 25. CH. 5712. 63—172-2R

ON DEMANDE A ACHETER UNE MAISON D'ETE OU UN TERRAIN, TOUR DU LAC A STE-AGATHE AU BORD DU LAC, 1582 LAJOIE. TA. 6701. 63—171-4 R

QUI aimerait partager leur camp d'été, Lakeshore, avec trois adultes, respectables, tranquilles, références. AM. 9292. 63—172-2

57 GARAGES A LOUER

GARAGE dans le nord de la ville. DU. 5191. 57—

GARAGE chauffé, entrée sur la rue, libre immédiatement. DO. 8654. 57—R

GARAGE privé à louer. 7140 Delorimier, TA. 8689. 57—170-4

58 GARAGES DEMANDES

GARAGE demandé 5705—5e ave, Rosemont. CH. 1085. 58—170-3 R

GARAGE demandé, environs Frontenac, Sherbrooke. 2896 Sherbrooke E. AM. 3896. 58—172-3

GARAGE situé entre Laurier, Rachel, St-Hubert, Papineau. CH. 1307. 58—172-3 R

PLACE pour 4 chars ou plus, doit être commercial. 4215 Mentana. 58—172-3

69 MOTEURS ET YACHTS

ACHETEZ de la manufacture chaloupes, yachts, skiffs. Côté Boat Builder, 1892 Beaudry. 69—172-4

ATTENTION! Chaloupes neuves, aussi moteurs outboard 2-3½-5-9-16 h.p. neufs. DU. 4180. 10765 Delorimier. 69—171-3 R

5 CHALOUPES neuves 16 pieds, à vendre, 12054 Cousineau, Cartierville. 69—172-2

CHALOUPES toutes grandeurs, 300 paires de rames, moteur. 4137 Mentana. 69—171-6

HYDROPLANE 14 pieds moteur 4 cylindres, haute vitesse. CA. 8911. 69—172-3 R

JOHNSON 3.3, parfaite condition. Roger, CL. 7482. 69—

MOTEUR Sea King 2 h.p., 60.00. Après 7 h. 4052 des Erables. 69—

MOTEUR Johnson, 5 forces, en parfaite condition. S'adresser 2268 Louis-Veuillot, CL. 5343. 69—171-3R

MOTEUR "Evinrude" 22 forces, coque spéciale, bois naturel, 15 x 4½, 550.00. AM. 8954. 69—172-3 R

MOTEUR Diesel Omega, 66 forces, en parfaite condition. S'adresser Isodore Soucy, St-Rémi, Co. Napierville. 69—8,10,14,17

MOTEUR Johnson, ¾ force pour bicyclette. 3404 Messier. 69—

MOTEUR Johnson 5 H.P. en parfaite condition. S'adresser 2266 Louis Veuillot, CL. 5343. 69—171-4 R

MOTEUR Johnson Sea Horse 22 c.v., P.O. 15, neuf, jamais servi, pas encore débarillé. Pas de vendeur. CH. 1844 le jour seulement. 69—172-3 R

MOTEUR Ford A complet, parfaite condition. Après 3 heures p.m. 5122 Fabre.

OUTBOARD 3½ H.P., flambant neuf, léger 140.00. 3554 St-Germain. 69—6,8-R

YACHT, coque en chêne, 18 pieds très solide, engin Studebaker, converti marin. Faut vendre 350.00. 117 Demontigny Est.

YACHT acajou, engin marin, 25 pieds, 8 cylindres, 110 h.p. AT. 1858 69—171-3 R

YACHT à vendre ou échanger pour automobile. Aussi en faisons sur commande. Réparations. 1002 St-André. BE. 1073. 69—1,3,8,10,17,22,24,29,31

2 YATCHS runabout, moteur en dedans, (inboard), 1-221½ pi. long, et moteur Espana Sueza, 225 forces, l'autre 19 pi. 10 po., avec moteur Kermath, 95 forces. 2464 Des Carrières. 69—170-3R

70 CHEVAUX — VOITURES

A BAS PRIX, bonne lorrie sur pneus. 5102 Droiet. 70—172-3

AGRES 5 chevaux, 10 express, lorries, 15 attelages, bonnes rubber tires. 1687 Picardie. 70—169-8

AUBAINE, attelage et voiture ou agrès complet à bon marché. 224 Atwater.

A VENDRE, attelage de travail, double, Cheval gris, 1500 livres, livraison de porte ou de selle. Soir ou dimanche: 564 St-Jean-Baptiste, Pointe-aux-Trembles.

BEAU PONEY cendré, rouge, tout attelé, en parfaite condition. CL. 8369. 70—172-3R

BELLE jument noire, sept ans, 1500 livres, pas de défaut, 125.00. 5303 Berri. 70—8.10

CHEVAL lorrie, attelage vendra tout attelé ou séparément. 4622 Droiet. 70—8,10 R

CHEVAL 7 ans, 1350, ouvrage et voiture garanti, 16 Champigny, Côte Ste-Marguerite. St-Laurent. 70—170-3

CHEVAL production belge, 3 ans, 1200; St-Léonard, coin St-Jean-Baptiste. 70—170-3

CHEVAUX 10, express assortis, attelages toutes sortes, charrettes, attelages express, boghels. 1679 Visitation. 70—169-6

PONEY, avec voiture, roues caoutchouc, été-hiver. 2597 Beaubien. 70—R

VOITURE double pour glace, en bon état. 2421 Iberville. AM. 4187. 70sp.—172-6 R

72 ANIMAUX DOMESTIQUES

BON chien de garde. 50 livres. 1640C, rue Bourget. WI. 4023. 72—172-3R

CHIEN esquimeau mélangé avec St-Bernard, 2 ans, bon pour enfant. 2086 Charlemagne. CH. 7402. 72—

CHIEN Spitz tout blanc à vendre, 15.00. 3931 Berri. 72—170-3 R

CHIEN danois, 5 mois, briddle. 237 Jean-Talon ouest. 72—170-5

JEUNE chatte de Perse, 4 semaines, et chat de Perse, pour service. DE. 2250.

MAISON D'OISEAUX MELODIES, cages, grains, accessoires de toutes sortes. 1732 Visitation. Bon marché. 72—8,9,10 R

73 OEUFS ET VOLAILLES

ACHETEZ des poussins de première qualité, différentes races. Commandez immédiatement. Contrat spécial pour poussins à l'année. Couvoir Cooperatif Vaudreuil. Tél. 530. Gaston Ringuette, gérant. 73—167-25

A VENDRE chaque semaine, Poussins et dindonneaux certifiés, première qualité, différentes races populaires. Pour acheter tôt, demander catalogue immédiatement. Couvoir Drazon. 7629 Soulingy, Montréal 73—149-26

NOTRE première éclosion de dindonneaux aura lieu le 3 mai, ensuite éclosion chaque samedi jusqu'en juillet. Nous avons 3 races, le Hollande Blanc, Bronzé, Bronzé-Brest. Nous avons aussi 2 éclosions par semaine de nos fameux poussins que nous sommes prêts à vous livrer aussi vite que vous aurons reçu votre commande. 16 races pures et hybrides. Demandez nos prix et catalogues. S'adresser: Ferme avicole Ste-Philomène, 2715 rue de Boucherville. Longue-Pointe, Montréal. CL. 2452. J.-A. Rock, propriétaire. 73—164-11R

ACHETEZ chaque semaine nos poussins à dindonneaux certifiés, première qualité, plusieurs races populaires. Demandez notre catalogue aujourd'hui afin d'acheter immédiatement. Couvoir Drazon, 7629 Soulingy, Montréal. 73—149-26

73 OEUFS ET VOLAILLES

LIVRAISON IMMEDIATE

Poussins d'un jour. Eclosion de poussins à tous les jours. Achetez des poussins de qualité supérieure, extra profit. Nous avons le meilleur choix de poussins pure race provenant de troupeaux approuvés, inspectés ou certifiés et ayant subi l'épreuve du sang. Grosses Leghorns blanches, Plymouth Rock Barrés, New-Hampshire rouges, Rhode Island rouges, Plymouth Rock blanches, Sussex blanches, Wyandottes blanches, Australorpe, Rock Barrés x Rouges, Sussex x Rouge; poussins mélangés, poulettes ou cochets seulement. Aussi canards blancs d'un jour de grosse race. Il y a de l'argent à faire avec les canards. Venez les chercher, nous les avons en mains, ou envoyez votre commande, avec acompte de 2.00. A toute personne qui nous fera parvenir sa commande avec cette petite annonce, nous donnerons 10 poussins Gratis avec toute commande de chaque 100 poussins d'un jour, mélangés, ou poulettes. Nous expédions par express immédiatement. Wilfred Lefebvre, 2025 rue Amherst, Montréal.

73—8,10,13,17,20,22,24,27,29,31

75 INSTRUMENTS DE MUSIQUE

PIANO DEMANDE

PIANO DROIT OU A QUEUE DEMANDE. PAIERA COMPTANT. APPELEZ MA. 7701. 75—6,8,10,13,16,17,20,22,24,27,29,31

PIANOS A VENDRE

Plusieurs pianos de bonne marque remis à point en vente à $89, $99, $109 et plus. Ça vaut la peine de les voir. C. W. LINDSAY & CIE 1114 Ste-Catherine ouest. 75—167-8

ACCORDEON-PIANO 120 basses avec registre ou échangera pour char. FR. 0636.

ACCORDEON-piano 48 basses, comme neuve, bon marché. 5477 Orléans. 75—171-4R

ACCORDEON piano, marque Bertini, presque neuf. AT. 1944. 1765 North. Quinlemont. 75—170-5

ACHETERAIS piano usagé, paiera comptant. DO. 7879 75—163-12 R

BELLE guitare électrique à vendre, sacrifiera, cause maladie. AM. 9467. 75—172-3 R

BON violon avec très beau son, à vendre 15.00. DU. 0098. 75—

BON PIANO droit, 125.00, excellente condition. DU. 3140. 75—170-3R

CHEZ Willis! Nous avons en stock des pianos remis au point pour tous les goûts aux points de vue apparence, sonorité et qualité. Willis & Co., Limited, Ste-Catherine, angle Drummond. 75—172-3

CLARINETTE si-bémol, système "Boehm" en parfaite condition. Téléphone: HA. 3821. 75—172-2R

CLARINETTES à vendre, en LA et Sib, bonne condition, système Albert, marque Kohlert. S'ad. 1630 Laurier est. 75—

ON DEMANDE petit harmonium de maison. Téléphonez DU. 3140. 75—170-3R

PIANO américain Concert Grand. 200.00. Après 7 p.m. 811 Duluth est. 75—172-3

PIANO marque Willis, très propre. 2290 Pullum. FA. 1298. 75—

PIANO à vendre, 200.00. A. Pepin, 1350 est, Sherbrooke, appt 8. FR. 7050. 75—170-3

PIANO droit noyer, bonne apparence, prix 115.00. 7926 Droiet. 75—172-3 R

PIANOS toutes marques, tous prix, vendus garantis. 850 Ontario est. CH. 1058. 75—168-26 R

RADIO DeForest 7 lampes offre raisonnable acceptée. TA. 0864. 75spc—R

REPARATION complète de votre piano à nos ateliers. 850 Ontario Est, CH. 1058. 75—168-26 R

76 RADIOS et ACCESSOIRES

ABSOLUMENT garanties, réparations de radios de tout genre. Service rapide. CH. 5896. 76—172-2

A ENCOURAGER, vétéran, réparation radios, lampes rares. LA. 8061. Magasin, 15 Dorchester Est. 76—168-6 R

AVONS lampes radio, bons numéros, prix 1941. 1828 Blvd Rosemont. CR. 8000. 76—168-6 R

A.B.A. Radio Service, radio réparé chez vous, travail garanti, jour, soir, HA. 7933, 2156 Delorimier. 76—165-11R

A BON MARCHE, réparation de radios de tous genres. CL. 6556. 76—160-26R

ACCOMMODONS nos clients avec un radio pendant la réparation, moyennant quelques sous par jour. Samson Radio Service, 470 Rachel Est, PL. 8618. 76—164-26 R

A VENDRE, petit radio blanc combiné, General Electric, aubaine, 781 Mistral, coin 8250 St-Hubert. 76—17,18,19,24,25 avril, 1,2,3,8,9,10 mai R

AUBAINE, radio DeForest 8 lampes, cabinet, 18.00, connection pour pick-up, parfait ordre garanti. 1626 Amherst. 76—172-3

AVONS lampe no 45 et autres bons numéros. 1828 Blvd Rosemont. CR. 8000. 76—168-26 R

BEAU piano, petit format. 781 Hickson, Verdun. YO. 7686. 75—169-5 R

RADIO DeForest 7 lampes offre raisonnable acceptée. TA. 0864. 76—R

RADIO cabinet à vendre, Philco, 7 lampes, S'adresser 40 Notre-Dame Est. 76—

RADIO de table Victor à vendre. CH. 1381. 2003 Laurier est. 76—172-3R

RADIO à batterie en parfaite condition. 7184 Christophe-Colomb. 76—172-2

RADIO cabinet, 8 lampes, modèle 1946, pour aubaine. CR. 0360. 76—171-3R

76A RADIOS A LOUER

PETITS radios de table loués par semaine, 35.00 par mois. 279 Laurier ouest. CR. 9551. 76A—166-26

79 REFRIGERATEURS ELECTRI.

FONTAINE frigorifique, cabinet de crème à la glace, et tout équipement de réfrigération et air conditionné. Livraison immédiate. Brozsoll Réfrigération Ltée. 1139 Notre-Dame ouest. 79—172-3 R

LIVRAISON IMMEDIATE

Comptoir frigidaire pour boucher, en porcelaine. Glacières électriques neuves modèles 1947, toutes grandeurs, pour hôtellers, en magasin prêtes pour livraison.

MASSE ELECTRIC REFRIGERATION Regd 2300 MONT-ROYAL EST CH. 4512 — FR. 1140

79—1,3,6,8,10,13,17,20,22,24,27,29,30

PORTES de réfrigérateurs avec cadres et penture pour chambres froides, vendra bon marché. 910 Ste-Catherine Est.

REPARAION et vente réfrigérateurs électriques domestiques et commerciaux. Ouvrage garanti par écrit. Service de 24 heures. Circle Refrigeration. 1858 Belanger Est. TA. 2809. 79—167-6 R

RADIO 7 lampes recouvert en cuirette capitonné. Après 6 hres. 1690 Aylwin.

REFRIGERATEUR électrique, presque neuf, après 7 h. p.m., 560 Boul. St-Joseph est, appt. 2.

80 AMEUBLEMENT

AMEUBLEMENT de 3 appartements à vendre. Bail de 3 ans, pas d'agents. G. Laurier, 146 Evans, appt. 3. 80—172-3

AMEUBLEMENT 6 appartements, un 3ième continuation du bail. Téléphone, pas d'agents. AM. 7066. 80—172-3

LOGIS à louer 7 pièces, ménage à vendre avec bail. S'adresser 4380-4382 Delaunaudière, Montréal 80—

81 ARTICLES DE MENAGE

600 MACHINES SINGER

AUSSI MOTEURS ELECTRIQUES. PRIX SPECIAL 97 CRAIG EST. HA. 4563 81—166-26

A BON MARCHE, sets studio, salle manger, moulin tailleur, lit complet, lampes, tapis, etc. 4145 St-Denis. 81—171-3 R

ACHETER direct de la manufacture Chesterfield à partir de 75.00. Studio à partir de 29.50; Set de studio à partir de 65.00; matelas à partir de 9.00; sommier à partir de 6.50, etc. 3844 St-Laurent. FR. 1400. 81—167-15R

ACHETEZ tapis modernes reversibles faits avec vos vieux tapis ou autres matériels. Anglo French Carpet. PL. 8846. 81—1,2,3,8,9,10,14,16,17,22,23,24,29,30,31

ACHETER les plus riches tapis "Broadloom" reversibles, faits avec vos vieux tapis et autres matériels. 7608 Chateaubriand. DO. 5958. 81—171-31

ACHETEURS, aubaine, vente d'inventaire, réduction sur meubles de toutes sortes. Mobiliers chambre, cuisine, studio, chesterfields, lits, matelas, sommiers, bassinettes, garde-robes. Attention spéciale aux nouveaux mariés, vétérans. Priorité sur laveuses, radio, réfrigérateurs, etc. 2 magasins. H. Sauriol, 3497 Ontario est. FR. 7106. 4569 Saint-Denis. MA. 3060 81—169-6

AMEUBLEMENT de 5 pièces, poêle à gaz et brûleur à l'huile de 8 pces. 3408 Hôtel de Ville. 81—8,10

ATTENTION particulier vendrait moitié prix, chesterfield, tapis, tables café, set junior complet, bureaux, garde-robes, vernis. 7070 Delaroche. 81—172-3

81 ARTICLES DE MENAGE

Décidez-vous Maintenant !

Articles Désirés Depuis Longtemps, pour votre Home ou votre Cottage

DIVERS

Petites pharmacies, ivoire ou blanches, depuis 2.86
Chaises longues pliantes, rayures claires 2.99
Mannes de salle de bain, depuis

86 FOURRURES

NOUVEAUTES, SURPLUS de GUERRE

DISTRIBUEES PAR

LANDOR TRADING CO., 3900 BOUL. ST-LAURENT

COUVERTURES :

blanche gris, app. 60 x 80; premier choix $3.00 chacune en balle de 25; second choix $2.50.

DRAPS de LITS :

simples, usagés, mais en parfait état, premier choix $10.00 la douzaine, second choix $8.50 la douzaine.

COUVERTURES DE MATELAS :

neuves, rayures bleues et blanches, 30" x 72" et 36" x 79" $1.55 chacune.

CAMISOLES EN BALBRIGAN :

neuves, blanches, manches longues, confectionnées par Stanfield, Penman, Mercury, tailles 34, 36, 38 seulement, $9.36 la douzaine.

CHEMISES ATHLETIQUES :

(chemises Polo) neuves, manches courtes, bleu-gris, petites, moyennes, grandes, $6.75 la douzaine.

CHEMISES :

(d'aviateurs) neuves, sans collet, 16½ à 17½ seulement, $13.60 la douzaine.

GANTS DE TRAVAIL :

neufs, tout doublés, en peau de cheval, bords de 2" et bouton-pression; confection de Acme Glove, très belle valeur, pointure 9 seulement, $10.00 la douzaine.

CARDIGANS :

de la marine, neufs, tout laine, 6 boutons, $30.00 la douzaine.

BATTLE-DRESS

pantalons et blouses, teinte brun et bleu usagées; les retouches seront faites; quelques-unes portent des pièces au siège, en balles de 50, $1.35 l'ensemble.

BAS :

neufs, lille, beige, entièrement façonnés, toutes les pointures, confection de Kayser et Well Dressed $9.00 la douzaine; aussi noirs dans les pointures 10 et 10½.

MITAINES :

neuves, tout laine, bleu marine pour hommes, avec dessins réguliers de losanges et zig-zag, noir et blanc, $6.00 la douzaine.

COUVRE-TOUT :

neufs, coutil de coton blanc pour dames, 4 poches, devant à bravette, manches longues, ceinture. Toutes tailles, $24.00 la douzaine.

COUVRE-TOUT :

neufs, combinés, coutil kaki épais, tailles 42 à 46, $27.00 la douzaine.

CRAVATES :

de la marine, neuves, soie noire, $3.50 la douzaine.

LANDOR TRADING CO., 3900 BOUL. ST-LAURENT

86—

SURPLUS DE L'ARMEE

NEUF ET USAGE

ARMEE CANADIENNE ET AMERICAINE

PANTALONS D'ETE, CHINO

PANTALONS DE SERGE

CHEMISES, DRAPS ET TAIES D'REILLER

COUVERTES DE LAINE

GANTS ET MITAINES DE TRAVAIL

RUCKSACKS, PACKSACKS, ETC.

"PUP" TENTS, TOILE DE CAMPEMENT

IMPERMEABLES DIVERS

RADEAUX SOUFFLES, DE 1 A 5 PERSONNES

ET AUTRES MARCHANDISES

SURPLUS TRADING CO.

462, NOTRE-DAME EST

(COIN BERRI)

AUTREFOIS 3417 PAPINEAU

GROS ET DETAIL

86—8,10,13

SALON DE LA MARIEE

A louer, toilettes, voiles de marié, robes du soir, souliers, fourrures. PROPRIETAIRE, Mme MARTEL, 7517 SAINT-HUBERT - CA. 1021

86—166-26

BEAU manteau chat sauvage 14-16 ans, très propre, 150.00; aussi manteau hiver rouge vin 14, 8.00. Table de cuisine porcelaine 10.00. Poêle à l'huile, 5.00. CH. 5913.

82—172-3 R

2 BELLES martres de roche en bonne condition. 7763 St-Denis.

86—

HABIT gabardine brun, 37, cause mortalité. 1021 Berri, apt 3, après 7 heures.

LOUAGE robes de mariée, fille d'honneur, soirée. Accessoires mariées, bolero fourrure. FI. 7098. 4074 Gertrude.

86—166-26

MANTEAU ¾ bleu pâle, 16 ans. 3524 Dorion.

86—R

MANTEAU de rat musqué, taille 16. Jaquette sport d'hiver doublé de mouton, taille 42. FI. 1662.

86—172-3R.

MANTEAU de vison canadien légèrement usagé, 1 manteau d'automne garni de mouton de Perse, 1 manteau de printemps. EX. 2403.

86—172-3 R

MANTEAUX bleu avec collet renard beige, costume tailleur gris fer, 18 ans, 1050 Laurier est, coin Christophe-Colomb. 86—

MANTEAU broadtail gris, tout neuf, 125.00. Manteau seal 14, noir, usagé, 50.00. FR. 1547.

86—170-3 R

MANTEAUX pas cher. 1 Hudson seal 125, opossum 75.00. 1199 Berri. 86—171-3 R

RENARDS argentés, très longs, parfaite condition. 1102 Mt-Royal Est. 86—R

86A VETEMENTS

Payez $1.00 par Semaine

HABILLEZ

votre famille avec nos chemises, robes, lingerie, gants, sous-vêtements, corset, brassière, sacoches, draperies, garnitures de maison. Venez voir Maison Michael, 1217 Ontario Est. 86A—166-28

A SACRIFICE, 3 manteaux printemps pratiquement neufs, grandeur 14 ans, 4443 Bréboeuf. 86A—171-3

AUBAINE, Robe mariée satin blanc, grandeur 15, garniture dentelle française incrustée à la main. CHerrier 6356.

86A—172-3

AUBAINE, costume, robes fillette 12; manteau collet de fourrure 16; souliers noirs 3½, blancs 7 B. TA. 8741. 86A—172-3 R

AUBAINE ! Manteau printemps, tout neuf, 20. CH. 9564. 86A—R

AUBAINE, robes d'été, costume slacks, 15 et 16, parfait état. S'adresser 1186 Labelle. 86A—171-3R

BAS entièrement diminués, première qualité, confection américaine, excellent choix de teintes et de pointures, 8.50 la douzaine. 2563 rue Centre, angle Chalevoix. 86A—170-6

BEAU costume laine, qualité, couleur chartreuse, cause deuil. Mlle Joubert, CR. 3081. 86A—

CHALE de baptême, au métier. AM. 5796.

CHAUSSURES à crédit pour toute famille, 1.00 par semaine. 1326 Ontario Est.

86A—168-6

COSTUMES, manteaux, robes, 12-14-16. Habit garçon 8, habit 38. AM. 1821.

COSTUMES et robes tailles 14-16 pour dames. Bon état. PL. 2480.

86A—172-3 R

COSTUME bleu turquoise 12. Manteau beige, entre doublure 12. Soir TA. 0792.

DEUX manteaux gabardine, faune et bleu, comme neufs, à sacrifice. CAlumet 7508.

HABIT bleu rayé, grandeur 37, bon état. 20.00. 1006 Sherbrooke Ouest. 86A—R

2 ENSEMBLES 3 pièces, robes, le tout très propre, 14 et 18 ans. CH. 3466.

86A—171-3 R

JOLIE ROBE de mariée bleue pâle en tulle, très propre. Manteau tailleur brun, 16 ans. Manteau fillette bleu, 2 ans, très propre. CH. 3031. 86A—R

2 HABITS à vendre, 1984 St-Zotique, TA. 2801, après 7 heures. 86A—171-3 R

MANTEAU printemps beige, grandeur fillette, 14-16 ans, comme neuf. Soir 7 à 9. 5192 St-Dominique. 86A—170-3 R

MANTEAU en gabardine brun cocoa, 16 ans, 10.00. 4793 St-Jacques ouest. 86A—R

MANTEAU de printemps et d'automne et robes, taille 46. AT. 4191. 86A—R

PALETOT pour garçon, sport jacket 16 ans, robes pour fillettes, autres vêtements 10 à 16. 1651 Letourneux.

MANTEAU beige 3.00, robe bleue 3.00, taille 13. 7030 Fabre, CR. 2436. 86A—

86A VETEMENTS

Signalez LA. 3318 DO. 9359

PAYONS PLUS HAUTS PRIX POUR TOUTES SORTES DE MEUBLES, RADIOS, LAVEUSES, FRIGIDAIRES.

A. ALBERT MAC

Habits, bijoux, instruments musique, radios, articles de voyage, articles de sport. Nous payons les plus hauts prix. HA. 5735; soir, AT. 8960. 93—166-26

ACHAT DE MEUBLES

Jour: HA. 3663 — SOIR: DO. 0932.

Sets chambre, sets cuisine, sièges, sets salle à dîner, etc. Payons plus hauts prix. Pas de marchandage. 93—160-26

ACHETERAI MACHINE A COUDRE

IMMEDIATEMENT. LA. 1352.

93—166-26

ACHETERAIS tapis 9 x 10, 10½, autre plus petit, tapis passage environ 7 verges, très propres. FR. 3996. 93—R

ACHETE argent comptant, machine coudre, laveuses, claviographes, machines additionner. HArbour 5638. CA. 3239.

93—166-26

ACHETE meubles de maison, studios, laveuses, machines à coudre, pupitres, coffres-forts. Herman, PL. 4724; soir, CR. 9072.

93—1,3,6,8,10,13,15,17,20,22,24,27,29,31

ACHETONS : additionneuses, calculateurs, comptomètres, claviographes, machine à additionner, adressographes, dictaphones, etc. Achat, vente, échange, location, réparations. N. Martineau & Fils, 1019 Bleury. RE. 2018.

93—166-29

AI BESOIN laveuse électrique aussi accessoires électriques. TAlon: 1300.

93—151-26 R

A. LAMOTHE paie plus haut prix ameublement maison. TA. 5014. 93—166-12

AMEUBLEMENT, poêles, pianos, ameublement de maison, moulins à coudre, laveuses, plomberie. MA. 8527.

93—164-26 R

MOTEUR pour bicyclette demandé. WI. 8091. 93—172-3

93 ON DEMANDE A ACHETER

APPELEZ PL. 8270

LE SOIR: LA 8082

NOUS PAYONS LES PLUS HAUTS PRIX

EFFETS DE MENAGE

MACHINES A LAVER, A COUDRE, REFRIGERATEURS, MEUBLES DE BUREAU, ANTIQUITES, PORCELAINE, CRISTAL, IDEAL FURNITURE.

93—166-26

PIANOS, HARMONIUMS

mobiliers chesterfield, studio, machines à coudre, à laver, gramophones, accessoires de bureau, plomberie, toutes sortes d'effets d'ameublement, meilleurs prix au comptant. MA 2730. DO. 6843. 93—167-6 F

ANTIQUES argenterie, cristal, ancienne vaisselle, horloges grand'père, ceinture fléchée, bibelots, potiches, sujets anciens, souvenirs de famille, soieries, dentelles, tableaux peints, Lyons Antique Galleries. 1480 Ste-Catherine O. WI. 8700.

93—166-26

"APEX" achète les meubles de bureau ainsi que les ameublements et installations de magasin et de restaurant. HA. 3472.

ATTENTION
MEILLEURS PRIX PAYES POUR MACHINES A LAVER, COUDRE, GLACIERES, PIANOS ET TOUTES SORTES DE MEUBLES DE MENAGE. H. LEPINE. HA. 9474. SOIR, LA. 4392.

93—163-26

ATTENTION ! Achète argent comptant : poêle, frigidaire, laveuse, machine à coudre, radio, set chambre, chesterfield, meubles de maison, meubles de bureau. LA. 7924.

93—166-26

AURAIS besoin urgent d'une laveuse et moulin coudre électrique. BE. 2477.

93—169-6R

CAMERAS, accessoires, équipement pour vues animées, agrandissements, jumelles, etc. Meilleurs prix. Simon's Camera Exchange, 11 ouest, Craig. PL. 4349.

93—166-26

ELECTROLIERS en cristal demandés ou parties seulement. Jour ou soir, HA. 6095 maison privée 73 Sherbrooke Est.

93—146-30 R

HONEST HARRY PAIE MIEUX

Instruments musique, vêtements, fourrures, bijoux, radios, caméras, etc. 61 Craig ouest. LA. 2901. DO. 0366. Etablie 1905.

93—1,3,6,8,10,13,15,17,20,22,24,27,29,31

J'ACHETERAIS un moteur marin ancien modèle reconditionné (heavy duty), de 25 à 40 h.p., ou j'achèterais vieux (gruse) complet. J. A. Crête, case postale 490, Grand-Mère. Qué.

93—170-4

LAVEUSE ELECTRIQUE

DEMANDEE IMMEDIATEMENT. LA. 8574.

93—166-26

MEUBLES antiques, porcelaine, verrerie, argenterie, chandeliers de cristal, ornements et autres objets d'art. Appel de représentant. HA. 0379. S. Breitman.

93—166-26

PARTICULIER demande gros carrosse anglais de 8.00 à 10.00. FR. 3918.

93—170-5

PIANO demandé, paiera comptant. M. Morache, PL. 9839.

93—169-6

PRESSE à platine usagée. Ecrire détails à 4272 Mentana.

93—170-3

SERAIT acheteur de 2 tables de pool en bon ordre. Ecrire J. Léonard Lévesque, casier 96, Ste-Florence, Co. Matapédia, Qué.

93—180-23R

96 COMMERCE A VENDRE

ACHETEURS - ATTENTION

Hôtel licencié, 5000 douzaines, 20 milles Montréal, route nationale. Construction brique, 27 chambres, grill, taverne. Prix 30.000.

VOULEZ-VOUS gagner 10.000 par année? Achetez commerce, près St-Jean. 35.000. Place d'été, propriété, plage, bungalow.

RESTAURANT, trois tables pool, 5 milles Montréal, logement 4 pièces, garage. Profit net 100 semaine. Avec propriété 11.000.

STUDIO PHOTOGRAPHIE, Ste-Catherine Est, affaires 20.000. Bail 2 ans. Prix 7.000. Vraie aubaine.

EVITEZ les ennuis avec bureau responsable. 2065 St-Denis. PL. 5769. MA. 9694. LA. 1320.

TOURISTE

Maison bien meublée dans le nord, vendrais avec propriété, rapporte 7.000.00 par année. Conditions faciles. DO. 2223.

96—171-5 F

MAGASIN DE MEUBLES

Nord de la ville, 200.000.00 affaires par année. Vendrait avec propriété. DO. 2223.

96—171-5 F

A ACHETEURS, salle de billard, restaurant, salle danse avec propriété, grosses affaires. Faut vendre. MArquette 1897.

96—171-2

ACHETEURS, vendeurs, pourquoi avoir des ennuis quand une maison responsable vous offre ses services. Bénéfice Mutuel, 5083 St-Denis. PL. 2538. PL. 7452.

96—166-26

ABANDONNEZ LES TRACAS

Avez-vous l'intention d'acheter un commerce ? Nous ferons les démarches nécessaires pour vous procurer celui de votre choix et ce à nos frais. Notre maison jouit d'une réputation digne de votre confiance. Western Contracting Company. DO. 2223.

96—166-26

ACHETEURS marchands jobbers en affaire 14 ans, bonbons, cigars, amallware, langue maritale, épicerie, gros quota, 3 camions. AM. 8708.

96—172-3 R

ACHETEUR, rue St-Hubert, 15 chambres, gros revenus, très intéressant. MA. 1807.

96—171-4

ACHETEURS, 3 logements, Jeanne d'Arc, près Roien, neufs, modernes, 13.000.00. Comptant 8.000.00. AM. 3028.

96—172-2 R

ACHETEURS, épicerie-restaurant, 4 appts, garage 5.000.00. Pas d'agent 3495 Berri.

96—172-3R

ACHETEURS 14 chambres est, revenu 60, loyer 40. Faire offre. MA. 9694.

96—172-2

ACHETEURS, 17 pièces, revenu 3.700, avec propriété, 8.000 comptant, balance facile. PL. 5759.

96—172-2

ACHETEUR: Attention ! Touristes, 32 chambres, rue commerciale, revenus intéressants. Renseignements, MA. 1807.

96—172-3

ACHETEUR, garage superficie 4500 pieds, situé Pte St-Charles, possession immédiate. CH. 7117.

96—171-2R

ACHETEURS sérieux, restaurant rue commerciale, 4 pièces arrière, sacrifiera 3000. MArquette 1897.

96—171-2

A LONGUEUIL Annexe, Chemin Chambly, le "Bec-Fin", maintenant boucherie, épicerie, restaurant, immenses possibilités, résidence à même, grand terrain, votre offre de $35.000 en montant.

96—172-2

10 APPTS, revenu 2.220.00, sacrifiera 5.000.00 propriété comprise. 925 Cherrier, appt 1, inutile pas d'agent.

96—

A ST-HYACINTHE commerce de lingerie à vendre, situé dans le centre des affaires. Bonne clientèle. 1395, rue des Cèdres.

96—171-2

A ST-SAUVEUR des Monts, Bon commerce de meubles, radios, nouveautés. 10 à 15, centre commercial avec bâtisse 3 logements, 1 libre, $25000 comptant, balance termes faciles. Hâtez-vous. S'adresser E. Bastien, St-Sauveur. Tél. Ste-Adèle 91-6.

96—172-3 R

ATELIER de rembourrage 5 apts arrière, St-Hubert, loyer 25.00, bon local. LA. 6341.

ATELIER de rôtisserie de pistaches à vendre, à prix raisonnable, une aubaine. Quittant la ville. Informations, TA. 0706, de 10 à 12 le matin et de 4 à 7 le soir.

96—171-3

ATELIER couture, loyer $45.00, bail 5 ans, affaires $500.00 semaine. LAncaster 8745.

ATELIER de nettoyage et pressage, machinerie neuve et gros revenu, cause maladie. 2246 Bordeaux entre 9 et 9 p.m.

96—169-6R

ATTENTION, restaurant, salle à manger, affaires 700.00 par semaine. Aubaine 6500.00. TA. 1366.

96—6,8,10

ATTENTION! A vendre, manufacture de chaussures, production 300 paires par jour, commandes en mai pour 8 mois à venir, bonne clientèle et organisation vente. Réelle aubaine. Ecrire Case 93, La Presse.

96—171-2 R

ATTENTION acheteur sérieux, propriété ultra moderne, commerce épicerie ainsi que 2 logis de 4 appts neufs, chiffre d'affaires du commerce 1000.00 à 1500.00 semaine, possibilité licence. HA. 1806, Leclair.

96—171-3

ATTENTION ! Manufacture de cravates, peut être changée pour robes, etc. 2.000.00. PL. 7452.

96—170-3

ATELIER à bois, manufacture de meubles, etc, affaires garanties, contrats, 2.800.00. PL. 7452.

96—170-3

ATTENTION

Pour le lettrage de vos enseignes, vitrines, camions, pancartes. LA. 6068.

96—147-27 R

ATTENTION, réparations générales, batteries, soudure radiateur, doit vendre cette semaine. PL. 7452.

96—170-3

ATTENTION, Aubaine. Produits pharmaceutiques complets, bijouterie, librairie, comptoir à lunch. S'adresser Luc Trépanier, 1132 5ème Avenue, Almaville Haut, comté Champlain, P.Q.

96—167-6F

AUBAINE: atelier mécanique, 50 ans établi, recommandable. PL. 7859. Dulong.

96—172-3

AUBAINE: Restaurant des mieux situé, avec appt, gros quota, 924 Ste-Catherine Est, chambre 214, PL. 7859, Dulong.

96—172-3

AUBAINE: 3 maisons de chambres, 11 et 20 chambres, recommandable, 934 Ste-Catherine Est, chambre 214. PL. 7859. Dulong.

96—172-3

AUBAINE ! Soda, salle à manger, fontaine, affaires $40.000.00, prix $7.000.00. LAncaster 8745.

96—

AUBAINE ! Ste-Catherine est, ameublement 12 pièces, revenu $60.00 semaine. LAncaster 8745.

96—

AUBAINE ! Touriste, St-Denis, 18 appartements luxueusement meublés, gros revenu. HArbour 1850.

96—

AUBAINE, salon de coiffure des mieux situés, très richement meublé, 934 Ste-Catherine Est, chambre 214. PL. 7859. Dulong.

96—172-3

AUBAINE: épicerie-boucherie. Dépêchez-vous, car c'est une vraie aubaine. 934 Ste-Catherine Est, chambre 214. PL. 7859. Dulong.

96—172-3

AUBAINE, rotede de beurre, oeufs, fromage, affaires 1500 et 1800.00 semaine. AM. 8708.

96—172-3 R

AUBAINE. Petit restaurant deux grandes pièces. Faut vendre. 4594 Bréboeuf.

96—171-3

AUBAINE pour acheteur sérieux, belle épicerie licenciée, bon chiffre affaires, 135 à 140 doz bière par semaine dans nord ville. Après 6 heures, DO. 2181.

96—172-3

AUBAINE, restaurant, salle manger, capacité 60 personnes. Bail 4 ans. PL. 5759.

96—172-2

AUBAINE, restaurant, ligth-lunch, logement meublé arrière, sacrifice, pas d'agent. PA. 1011.

96—170-3

AUBAINE. Restaurant, shoe shine, rue commerciale, bail cinq ans, $600. MArquette 1897.

96—171-2

AUBERGE, 30 milles Montréal, 5.000 douzaines de bière, prix $25.000.00. Collectés, 10 St-Jacques est, chambre 36. LA. 0832.

BELLE épicerie-restaurant, fruits, légumes, 2 appts. CH. 0505.

96—169-6

96 COMMERCE A VENDRE

AUBAINES EXCEPTIONNELLES

EPICERIE - BOUCHERIE - LICENCIEE: — Gros quota. Chiffre d'affaires élevé — termes faciles.

RESTAURANT-SALLE A MANGER: Gros chiffre d'affaires — central. Faut vendre raison maleure.

LINGERIE POUR ENFANTS: Bien située — gros chiffre d'affaires — aubaine.

MERCERIE POUR HOMMES: Chiffre d'affaires élevé — bien située.

MERCERIE POUR DAMES: D'ordre commercial — gros chiffre d'affaires — aubaine.

MAGASIN GENERAL:—Gros chiffre d'affaires — termes.

SALON COIFFURE: — 8 cabines central — chiffre d'affaires élevé — vendrons cause maladie.

SALON COIFFURE: — 7 cabines — nord-ouest — 3 pièces meublées à l'arrière.

TAXI: — Flotte 50 chars — garage, équipement complet — affaires $400.000. Vendrons en bloc ou séparément — Accepterons échange — Qu'avez-vous à offrir?

COMMERCE DE BICYCLES: — gros stock accessoires — chiffre d'affaires élevé — aubaine — termes.

ROUTE DE PHONOGRAPHES ET BAGATELLES — DISPENSAIRE DE NOIX: équipement neuf — gros revenu — occasion.

MAISON CHAMBRES TOURISTES: Très bien située — bon revenu — occasion pour personne intéressée.

FINANCIAL TRUST COMPANY LIMITED — 132 ouest, rue St-Jacques — Ch. 312 — Plateau 7854.

96—168-24

LIGHT-LUNCH

Notre-Dame ouest, bon restaurant bien équipé, loyer 38.00, affaires mensuelles 3.500.00, bons permis, boissons de liqueurs douces. Prix 7.800.00, pour plus de détails.

"Nous voir"

MASSE & GAUTHIER INC.
York 4707 — Soir York 7602

SHAWBRIDGE

Garage avec outillage complet situé sur la nouvelle route nationale, à l'angle de la rue de la station, centre du village, endroit le plus achalandé de Shawbridge, terrain 125 x 85, bâtisse 65 x 25. Aussi station gasoline. Tout acheteur sérieux. S'adresser de 9 a.m. à 6 p.m. à 4548 St-Denis.

96—172-3

MAISON CHAMBRES

12 pièces meublées, avec propriété, Rachel-St-Hubert. Revenu 3960.00. Prix avantageux. 836A Cherrier.

A VENDRE ou échanger: hôtel licencié pour bières, vins, liqueurs; 27 chambres, grill, taverne, situé à 25 milles de Montréal, quota de bière 22,000 douzaines par année. Pour informations: M. Paradis, TA. 3831.

96—170-5

A VENDRE: balance de marchandises sèches, chaussures, etc., valeur d'environ $1750.00, quantité limitée de comptoirs et accessoires de magasin. Sacrifierons pour vente immédiate. McCallum & Lahaie, Buckingham, Qué.

96—171-3 R

A VENDRE, salon de barbier, loyer $18.00. 4872 Notre-Dame ouest.

96—

BEAU restaurant light-lunch, gros chiffre d'affaires, gros quota, centre commercial, 3 fridgidaires, 3 appts libres à l'acheteur. Loyer 45.00 par mois, pour restaurant et logis privé, chauffé. Prix 5.500.00 comptant. Acheteur sérieux seulement. Cause: autre commerce 1557 St-Hubert. FR. 0027.

96—171-4 R

BEAU restaurant light lunch, belles fixtures, gros chiffre affaires, aubaine pour acheteur sérieux. Après 6 hres. PL. 2181.

96—171-4

BELLE plage à vendre, située à 5 milles ½ des Trois-Rivières, 2 chalets, terrain 400 x 800 pieds, parc ombragé. S'adresser Alphonse Cossette. 218 Des Forges, Trois-Rivières.

96—98—161-30

BELLE épicerie licenciée, quota 120 douzaines par semaine, très beau local dans le nord. CA. 8869.

96—R

BIBELOTS plâtre, atelier avec installation complète. Prix 700.00. LA. 2051.

96—172-3

BONNE salle à manger dans nord. Prix $4,500 comptant. HA. 6512.

96—

BON SPOT. Bon restaurant à vendre avec logement. Cause maladie. Désirerais logement en retour nord ville. 7500 Lajeunesse.

96—171-6 R

BONNE maison touristes, 26 chambres, bon revenu, loyer 100.00. Pas d'agent. CL. 0036.

96—168-6 R

BON RESTAURANT, $1,500 comptant, balance $1,000 par versements. Faut vendre vite. Demandez M. Veilleux, HA. 3007.

BON restaurant, affaires $600.00, prix $3,300.00, comptant $2,500.00. Faut voir. MArquette 5588.

96—

BOUCHERIE épicerie licenciée, affaires 1900.00 semaine, gros quota, belle fixture, coin rue. Cause maladie, aubaine. AM. 8708.

96—172-3

BOUCHERIE épicerie, fruits, légumes, bonne installation, rue commerciale, seul sur coin, bas prix. AM. 9432.

96—172-3R

BOUCHERIE, épicerie, centre de la rue Wellington à Verdun, chiffres d'affaires, $100,000 par année, marchandise et fixtures, une valeur de $16,000. Bail de 5 ans, aubaine 18.000. Appelez Reeds, 4834 avenue Verdun. YO. 5558.

96—

BOUCHERIE-épicerie avec propriété 2 étages, logement libre. Affaires 1300.00 à 1400.00 par semaine. Maurice Janson, 1945 Ste-Hélène, Montréal-Sud.

96—171-4

BOUCHERIE-épicerie, établie depuis 40 ans, partie centre, affaires semaine 900.00 à 1,000.00, loyer 23.00, bon stock et belles fixtures, comptoir frigidaire 10 pds, prix 7,000.00. Ad. Télép. FR. 1685, après 7 heures le soir.

96—

BOUCHERIE-épicerie à vendre avec logement 7 pièces. FA. 0050. Le soir entre 7 et 9. AM. 7952.

96—170-3 R

BOUCHERIE, équipement moderne, 8 employés, 100.000 d'affaires par année, pressé pour vendre. Les Immeubles Passau, 4391 St-Hubert.

96—

BOULANGERIE et pâtisserie avec propriété, $5.000 comptant. Les Immeubles Passau, 4391 St-Hubert.

96—

BOULANGERIE campagne, $7,500.00, avec propriété, établie depuis 10 ans. Aubaine. MArquette 5588.

96—

BOUTIQUE à bois, machinerie, outils, loyer bas, 900.00. 268 St-Zotique Est.

2253 BLVD GOUIN est, propriété, épicerie-boucherie, chiffre d'affaires 1,500.00 par semaine. Aubaine à échanger pour propriété ou à vendre.

96—172-2R

BOUTIQUE DE SERRURIER DE PAUL MIGNAC A 4916 ST-DENIS. AUSSI ACCESSOIRES ELECTRIQUES ET RADIOS A VENDRE. CAUSE DEPART POUR CAMPAGNE. PL. 5077.

96—172-3RR

BOUTIQUE de fer, soudeuses, forge. Bonne occasion. Ecrire case 22 La Presse.

BOUTIQUE à bois à vendre, avec machinerie en parfaite condition. 329 Chemin Chambly, Longueuil 2078.

96—172-5 R

BOUCHER épicier & fruits au centre de Verdun, affaires 100.000.00 par année. Bail 5 ans. 4213 Wellington, YO. 3964.

96—170-5R

BOWLING, le plus moderne au Canada, bâtisse 3 étages à l'épreuve du feu, 14 allées, 2 salles de réception et danse, équipé avec 2 cuisines électriques attenantes, restaurant-cafétéria sur mezzanine, prix $75,000.00, comptant 75,000.00 balance facile. Verdun Realties, 4843 Verdun, YO. 3264.

96—170-6

BOWLING et restaurant, très bon centre, gros revenus, Immeubles Général Enrg., 4439 St-Denis, MA. 1479.

96—170-3

CAFES LICENCIES

TRES bien aménagés, gros chiffre d'affaires, revenu élevé, belle réputation. M. G. Audet-Financial Trust Co. Ltd., 132 ouest, rue St-Jacques, chambre 312. PL. 7864.

96—168-24

CAMIONNEUR-GENERAL, 5 camions, affaires 35.000.00, prix 8,500.00, comptant 5.000.00, permis "L", faut vendre, Verdun Realties, 4843 Verdun, YO. 3264.

96—170-6

CAMIONNAGE, 5 camions avec contrat à année, Aubaine, 85.000. Appelez Reeds, 4834 Ave Verdun. YO. 5558.

96—

CAMION patates frites, bonne condition. Affaires 200 par semaine. LA. 6341.

96—

CAMION à patates frites, avec spot, coin Ste-Catherine et St-Christophe. 816 Ste-Catherine est.

96—172-3R

CAMION à patates frites, en très bon état, 1200.00. Adresse: 927, rue Coteau Rouge, Côteau-Rouge.

96—

CAMION à patates frites, moderne, neuve. 4268 Adam. CL. 5587.

96—170-3 R

10 CHAMBRES et propriété avec épicerie, central, 10.500.00 termes. PL. 7452.

CLOS DE BOIS, couvert avec bureau, étable, etc, situé à 4700 Resther. Vendra $4.000.00. DO. 3466.

96—170-4

COMMERCE radios avec logement privé 1 pièce et petit restaurant, vendra tout. HA. 5356.

96—172-2

COMMERCE de farine, grain, engrais, à la campagne, propriété, garage, entrepôt, camion de transport Ford 3 tonnes, tout en parfaite condition. S'adresser O. Leblanc, St-Placide, Deux-Montagnes.

96—171-3

COMMERCE de produits pharmaceutiques, de porte en porte, à vendre à sacrifice, pour cause de maladie. Opportunité croyable. Très gros bénéfice. Prix très avantageux. 480 est Blvd St-Joseph. Appt 1.

96—172-3

COMMERCE chevaux selle, cause accident. Gros profit. Aucune offre refusée. PR. 9456.

96—170-5

COMMERCE à vendre, cause maladie, dans une ville de 30 mille de population, place centrale sur grande route, pour possession immédiate, revenu 20.000 dollars par année, seul commerce du genre. S'adresser par écrit à Case 2048, La Presse.

CONTRAT de taxi, association Diamond, avec taximètre, vendra séparément. 1875 Craig Est.

96—170-3 R

COUR à bois et charbon à vendre ou échanger pour propriété de ville, ferme ou série de camps en campagne. Ecrire case 147, La Presse.

96—169-6

96 COMMERCES A VENDRE

COMMERCIALE

Propriété ayant comme locataires fonderie, entrepôt, 4 manufactures, cafés licenciés, maison de touristes bien meublée et comptoir dans la vente. Revenu 36.000.00 par année. DO. 2223.

96—171-5 F

INDUSTRIE

La seule du genre au Canada, terrain 12044 pieds, bâtisse 28 x 52, deux étages, cave 7 pieds, revenu clair 15.000.00 par année. DO. 2223.

96—171-5 F

CREMERIE à 75 milles au nord de Montréal, avec roulant complet, camion Dodge 1942, permis pour beurre, fabrication 130.000 année, prix 9.000.00 avec bonnes conditions. Téléphone 254 St-Vincent de Paul.

96—172-3

CURB service sur route de campagne, équipement ultra moderne, ouvert jour et nuit, doit partir. Les Immeubles Passau, 4391 St-Hubert.

96—

DANS HOCHELAGA. Restaurant light lunch. Très bon spot. LA. 9023.

96—

DOIT ETRE VENDU AVANT 12 MAI 1947. LOGEMENT LIBRE. RESTAURANT ACHALANDE. GROS QUOTA. CAUSE DEPART. S'ADRESSER 632 JAERY TA. 0174.

96—172-3 FR

DORCHESTER près McKay, 14 chambres, entièrement meublées. Bon courante. Avec propriété 23.000.00. Immeubles Demers, 354 Ste-Catherine est, chambre 406.

96—171-2

EPICERIE-restaurant 4 appartements 600.00 d'affaires, cause maladie. AM. 7732.

96—167-2

PICERIE-restaurant, Sault - au - Récollet, ventes 500.00 semaine, 4 appartements. 3.500.00. Beauchesne, FR. 3761.

96—5,7,8

EPICERIE-RESTAURANT, 4 pièces, bail, bonnes affaires, 6.500.00. Les Immeubles Beauchesne, FR. 3761.

96—5,7,8

EPICERIE-RESTAURANT. Est, coin de rue bonnes affaires, acheteur sérieux, AM. 7732.

96—169-6

EPICERIE-RESTAURANT 3 appartements meublés ou non 3547, Ephel Verdun.

96—170-5R

EPICERIE - restaurant, 4 appartements éclairés, gros quota. DO. 0496, 7601 St-Gérard.

96—170-6

EPICERIE boucherie licenciée, coin bien situé, gros quota, bail de cinq ans. Self service moderne. Renseignement entre 6 et 7 h. P.M., PA. 1139 ou FR. 8366.

EPICERIE restaurant, très bon spot, bail 5 ans, vraie aubaine. CH. 0325.

96—172-3R

EPICERIE - BOUCHERIE licenciée située Ville - Emard, affaires 70.000.00 par année, bail 5 ans, quota de bière 10,000 douzaines annuellement, emplacement moderne, prix 18.000.00, Verdun Realties, 4843 Verdun, YO. 3264.

96—170-6

EPICERIE avec permis 4 appartements meublés, bain, bail 2 ans. Sacrifiera, cause personnelle. S.V.P. pas d'agent. 282 Galt, Verdun.

96—170-3 R

EPICERIE-restaurant, gros stock, bon quota liqueurs, 3 appts meublés, 1593 Visitation. FA. 0073.

96—171-4 R

EPICERIE, fruits, légumes, Verdun. Affaires 1.300.00 - 1.500.00 semaine. Prix 7.000.00. Montant requis 4.500.000. YO. 5554.

96—170-3R

EPICERIE à vendre 6000.00. Pas d'agent. 1274 rue Briand ou CHerrier 3491.

96—172-3 R

EPICERIE restaurant, très pièces, grosses affaires, CH. 0464, 4715 St-Hubert.

96—6,8,10

EPICERIE-restaurant avec 3 appartements à vendre, 6589 De Gaspé.

96—172-2R

EPICERIE, fruits et légumes, cause vente; maladie. Pas d'agent, 4213 Blvd Rosemont. CL. 1763, soir CR. 3630.

96—172-3 R

EPICERIE-boucherie rue Gilford, gros stock, bonnes affaires. Prix 11.000.00. MA. 1759.

96—172-3

EPICERIE-boucherie licenciée, gros stock, installation moderne, logis libre. Pas d'agent. 8300 Henri-Julien.

96—172-3R

EPICERIE gros stock, loyer 35.00 chauffée, bail 5 ans. Aubaine. LA. 6341.

96—

EPICERIE boucherie, affaires 800.00 semaine, loyer bas, centre, bon marché, S'adresser 4412 Marquette.

96—6,8,10 R

EPICERIE-boucherie, magasin général avec logis 10 pièces, libre, 30 milles Montréal, Yvon Colette, 10 St-Jacques est, chambre 30. LA. 0832.

96—

EPICERIE licenciée, 150 douzaines, affaires $2.000.00 semaine, camion livraison, partie nord. 12.000.00 comptant et termes. Colette, 10 St-Jacques est, ch. 30. LA. 0832.

EPICERIE-restaurant, nord, 4 appartements, logement en retour, prix $4.400.00. MArquette 5588.

96—

EPICERIE, boucherie, licenciée, rue commerciale à Ste-Verdun, Aubaine, $12,500. Appelez Reeds, 4834 Ave Verdun. YO. 5558.

EPICERIE dans le nord, 7 pièces. Les Immeubles Passau, 4391 St-Hubert.

EPICERIE-restaurant, 4 appts, cause de maladie, pas cuisine. 3457 Jeanne-Rosemont.

96—

FRANK AND JIM TIRE SERVICE, à vendre pour cause maladie, commerce établi depuis 15 ans. WI. 9492.

96—168-5R

GARAGE demandé environs Frontenac, Sherbrooke. 2506 Sherbrooke Est. AM. 3896.

68—171-3 R

GARAGE Paquette, St-Elzéar, à vendre. Cause: santé. 81, Dufferin, Ste-Rose.

96—172-3

GARAGE, commerce d'huile réparations générales et débossage, stock et outillage au complet. Beau coin, clientèle établie depuis 10 ans. Informations, 3100 Ontario est, FR. 0775.

96—170-3 R

GARAGE, vraie aubaine. Dépêchez-vous, 934 Ste-Catherine Est, chambre 214, PL. 7859, Dulong.

96—172-3

GARAGE bien situé, avec logement au-dessus, 7 pièces vacant, terrain de façade propice pour station de service, le tout 19,500.00, ss paye par lui-même en 1 an. 237 Jean-Talon ouest.

96—

GARAGE, superficie environ 4,500 pds, logement et bureau, moderne. Possession immédiate. CH. 7117.

96—172-3 R

GARAGE outillé à vendre, place pour 8 automobiles. 2116 Gauthier. FR. 1013.

96—172-3 R

GARAGES de réparations, ville et campagne, demandez liste. Immeubles Beaubien Ltée. DO. 2037.

96—170-3

HOMME avec capital pour acquérir d'un commerce de

114 AGENTS D'AFFAIRES

VENDEUR de nouveautés expérimenté, territoire Lac St-Jean et province de Québec. M. Lecker Reds., 5244 St-Laurent. CR. 8674. 114—169-8 R.

VENDEURS! Avez-vous de grandes ambitions? Désirez-vous améliorer votre situation? "Jito" vous en fournit l'occasion en vous offrant de vendre à domicile 200 produits connus et éprouvés. Bons territoires vacants. Un mois d'essai sans risque. Pour renseignements, adressez-vous à Compagnie "Jito", 1435 Montcalm Montréal.

VENDEURS demandés pour visiter magasins de détails avec excellentes lignes garnitures et accessoires de modes. HA. 6011, M. Gagnon. 114—171-3 R.

VENDEUR à commission demandé, avec auto de préférence, pour vendre appareils de protection contre incendie, expérience dans cette ligne non nécessaire, mais expérience dans la vente, obligatoire. Ecrire case 39 La Presse, donnant références. 114—171-3

VENDEZ notre sensationnel nouveau spécial et augmentez votre revenu. Studio De la Haye, 1441 Metcalfe. 114—6,8,13,15

VOYAGEURS demandés pour librairie, papeterie, menus articles, avec expérience, possédant machine. Fournir références. S'adresser personnellement, 20 Craig Est, Montréal. 114—8-10

VOYAGEUR en chapeaux de prix moyen, avec auto, pour la ville de Montréal et la province de Québec. Ecrire case 61, la Presse. 114—172-3R

VOYAGEURS demandés connaissant bouchers, épiciers du nord et ouest de la ville. S'adresser de 9 à 3, 5570 St-Denis.

VOYAGEURS possédant automobile, pour provinces de Québec et Maritimes, lignes courantes, couvrant marchands généraux. Pour rendez-vous, M. 0819. 114—R

VOYAGEURS
d'expérience pour articles salon de coiffure. 2647 DeLasalle, Maisonneuve. 114—169-6F

115 HOMMES DEMANDES

HOMMES ROBUSTES

25 A 40 ANS POUR OUVRAGE INTERIEUR D'USINE, A L'ANNEE, BON SALAIRE. S'ADRESSER EN PERSONNE.
INDUSTRIAL GLASS CO. LTD
3 NAPOLEON, VILLE ST-LAURENT
115—171-3FR

LE PLUS IMPORTANT RESTAURANT DE SERVICE A L'AUTO DU CANADA

DEMANDE CUISINIER, AIDE DE COMPTOIR, HOMMES PREPOSES AUX LEGUMES, LAVEURS DE VAISSELLE ET NETTOYEURS.
690 O., STE-CATHERINE
Entre 2 et 4.00 p.m.
115—170-3 F R

JEUNE HOMME

Bilingue, de bonne éducation, possédant bonne écriture, pour département d'entreposage. Position d'avenir. S'adresser L. Daignault, chez Déchaux Frères, 2142 Beaudry. 115—F

GERANT DE COLLECTION

JEUNE homme de 30 à 40 ans, bilingue avec expérience comme gérant de collection pour maison de gros. Excellente chance d'avancement. Ecrire boîte postale 193 Place d'Armes. 115—171-3 F R

BOULANGERS

demandés immédiatement, doivent être expérimentés, bon salaire au début, bonnes conditions de travail. S'adresser à Richstone Bakeries, 4222 St-Laurent. M. Dankner. 115—170-3 F R.

4 BONS menuisiers en finition demandés immédiatement. 1468 Mansfield. 115—171-2 R

A BON VENDEUR à salaire et commission, possibilité de devenir gérant des ventes pour maison responsable pour vendre système de comptabilité chez épiciers, restaurants, professionnels, etc. Pas nécessaire connaître comptabilité. Mentionnez détails complets. Ecrire case 2090, Place d'Armes, Montréal. 115—172-3 R

ADOLESCENTS désireux d'apprendre le pressage de vêtements pour enfants. Bon salaire. Canadian Children's Wear, 961, Inspecteurs. 115—170-3 R

AGENT domicilié ajoutez produits additionnels payants, à vos lignes. Informations, 322 av. Elm, Westmount. WI. 0307. 115—172-3

AIDE-camionneur dans meubles, pouvant aussi conduire camion. Ecrire Case 27, Station T., Montréal. 115—172-3

AIDE-cuisinier, chambre et pension, excellentes conditions de travail, bons gages. Se présenter au bureau du Jewish Hospital of Hope, 4465 St-Laurent. 115—172-3R

AIDE de cuisine et nettoyeuse demandée au Mont Sinaï Sanatorium. S'ad. 2040 Bleury. 115—171-3 R

AIDE CONFISEUR demandé, pour candies et bonbons durs. Se présenter à 524 est, rue Duluth. 115—170-5 R

2 APPRENTIS bouchers 1 an ou deux d'expérience. Bilingues. S'adresser immédiatement à 1221 Ste-Catherine Ouest.

ASSISTANT chef cuisinier demandé pour hôtel, avec expérience et référence. S'adresser Hôtel Plaza, 446 Place Jacques-Cartier. 115—172-2R

ASSISTANT expéditeur, entrepôt d'acier en gros. Bilingue. Canadien-français préféré ayant expérience dans l'expédition du métal. Donnez tous détails à Case 38 La Presse, Montréal. 115—171-3 R

ATTENTION ! Voulez-vous réussir dans la vie rapidement? Demandez-moi de recevoir avec dépliant avec plus de 40,000 mots très expliqués COMMENT REUSSIR DANS LA VIE ET DEVENIR RICHE. Inclure timbre. Département A. 1410 Joliette, Montréal. 115—168-27

BARBIER d'expérience demandé immédiatement, permanent. 257 Bernard ouest.

BARBIER demandé immédiatement, 25.00 par semaine. S'ad. 6045 Notre-Dame Ouest. 115—R

BARBIER qualifié avec carte de compétence demandé immédiatement, pour information, appelez FA. 2289. 115—170-6

BARBIER demandé pour toutes les fins semaines. 1311 Maisonneuve, près Ste-Catherine. 115—

BARBIER compétent, temps plein ou partiel. 4129 Ste-Catherine ouest. 115—172-3 R

BARBIER demandé d'expérience, permanent, bilingue. 1926 Lagauchetière ouest. 115—172-2

BARBIER demandé, 1398 Ste-Catherine O. PL. 0360. 115—171-3R

BARBIER sobre, compétent demandé immédiatement. 354 Villeray est. 115—172-2

BARBIER permanent, 10730 Millen, après 7 heures, face terminus Ahuntsic. 115—172-2

BARBIER demandé, 25.00 au dessous de 33.00. MA. 3924. 115—170-3R

BON cuisinier demandé pour hôtel de campagne, devra être sobre et actif, et avoir de bonnes références. S'adresser à hôtel "Windermere", Mont-Tremblant. Téléphone 59 sonnez 3. 115—172-4

BON BARBIER demandé, position permanente immédiatement, bon salaire. 7442 Fromenac. 115—172-3

BON BARBIER demandé avec expérience au 959 Notre-Dame ouest. 115—171-3

BOUCHER d'expérience, 25 à 35 ans, pour prendre charge d'un comptoir à Montréal. Salaire et références exigés. Ecrire case 449 La Presse. 115—170-3

BOUCHER bilingue, expérience requise. 2334 Des Erables. 115—172-2 R

BOUCHERS compétents, régulièrement ou à temps partiel, bonnes heures de travail, bon salaire. Commercial Meat Register, 20 Marché Atwater. WI. 1218. 115—R

BOUCHER demandé, sobre et bilingue. 377 Liège. 115—

BOUCHER expérimenté demandé. 2856 Masson 115—171-2 R

BOUCHER d'expérience demandé, avec références, 4213 Wellington. 115—170-3R

BOUCHER bilingue, expérimenté, emploi stable, bon salaire. Etal 24, marché St-Laurent. 115—170-3 R

BOUCHER SOBRE, STABLE ET RECOMMANDABLE, BONNE PLACE POUR L'HOMME VOULU. 350 BERNARD OUEST. 115—171-3 FR

BOUCHER demandé place permanente. R. Bleau, St-Eustache. Tél. 206. 115—

BOUCHER d'expérience demandé, français, anglais, références. A. Desmarteaux et Frère, 2184 est, Mont-Royal.

BOUCHER épicier demandé pour fin semaine. Aussi garçon pour livraison. 2586 Aylwin. FA. 0031. 115—170-3 R

BOUCHER d'expérience demandé. Marché Corona. 3036 Notre-Dame. WI. 8252. 115—170-4 R

BOUCHER pour le samedi. 2691-2693 Ontario. FA. 0112; soir, AM. 3089. 115—170-4

BOULANGERS demandés avec expérience, travail de nuit, bon salaire. 4732 Mentana. 115—171-2 R

BOULANGER demandé, bon salaire, vacances. 5318 Delanaudière. 115—

CAMION International 3 tonnes avec dompeuse, tout équipé, boîte capacité de 15 tonnes. 1633 Préfontaine. AM. 1115. 115—172-2 R

CHAUFFEUR de camion, doit être robuste et bilingue. 153 Des Commissaires est.

CHAUFFEUR bilingue demandé pour livraison, d'épicerie, Lesavalier Provisions, 6706 Sherbrooke ouest. DE. 3595. 115—172-2R

CHAUFFEUR de bouilloire, 4ème classe. S'ad. M. Brosseau, 3448 St-Antoine.

CHAUFFEUR d'expérience demandé pour conduire taxi, homme marié seulement, âgé 25 ans et plus. Références et garantie exigées. Entre 2 et 3 p.m. 1277 Osborne. 115—169-6R

CHAUFFEUR bilingue expérimenté sur camion pour bois de construction, marié de préférence. 2731 De Bullion. 115—R

CHAUSSURES ! Jeunes hommes comme apprentis pour manufacture de chaussures, bon salaire. S'adresser 4215 Gascon, une rue à l'est d'Iberville, coin Rachel. 115—171-3 R

CHAUSSURES ! Monteurs O.K. Welt avec expérience pour chaussures d'enfants. S'adresser 4215 Gascon, une rue à l'est d'Iberville, coin Rachel. 115—171-3 R

COMMIS vendeur pour bijouterie. S'ad. à 862 Sainte-Catherine est. 115—172-2

115 HOMMES DEMANDES

BUCHERONS DEMANDES
POUR
QUEBEC ET ONTARIO
SERVICE DE PLACEMENT DU QUEBEC
S'ADRESSER A
90 EST, RUE ST-JACQUES.
115—171-26 R.

REPARATEUR DE MACHINES A COUDRE

UN SACHANT REPARER TOUTES LES MARQUES DE MACHINES. EXCELLENTES CONDITIONS DE TRAVAIL. 5 JOURS DE TRAVAIL SEULEMENT. — VACANCES PAYEES. S'AD. GROVER MILLS, LTEE, 2025 PARTHENAIS. 115—168-3

COMMIS D'EPICERIE

position intéressante pour personne d'expérience, âge 17 à 20 ans, bonnes conditions travail dans magasins modernes en plus d'un groupe additionnel d'avantages tels que vacances payées, assurance-groupe, plan de pension, belles heures de travail. S'adresser au département du personnel en personne seulement de 9 a.m. à 4 p.m.
DOMINION STORE LTD
3401, BEDFORD ROAD, Coin Chem. Côte-des-Neiges
115—171-2F

BOITES

(Make ready man) pour presse "Colt". Position permanente. CA. 1191, 731 rue Bélanger. 115—172-3 FR

DETACHEURS DE SOIE

capables de faire eux-mêmes le lavage. Salaire maximum. Dunn Cleaners, 6750, av. du Parc. CA. 1127. 115—171-3 FR

FAISEUR de VADROUILLES OU BALAIS

Homme ayant quelque expérience, emploi stable. M. Day, 261 Queen. 115—170-3 FR

CHAUSSURES

Trimeur de liases expérimentés pour chaussures d'enfants. O-K Welt. Ecrire Case 5, La Presse. 115—170-3 FR

TAILLEURS

demandés immédiatement pour service de vêtements sur commande. Le meilleur salaire. Excellentes conditions de travail. Se présenter au bureau d'embauchage. Henry Morgan & Co. Ltd. 115—171-3F

CHEF cuisinier, travail à l'année, hôtel Canton de l'Est, assumera entière responsabilité du personnel et des aliments pour la cuisine. Devra avoir de l'initiative. Références. Salaire élevé. Voir M. Monty entre sept et neuf heures, jeudi ou vendredi soir, huit et 9 mai, Hôtel Queen's, Montréal. 115—172-2 R.

CHEF cuisinier, hôtel touristes, position immédiate. Visible entre 4 et 8 heures. AM. 3344. 115—R

CHEF-CUISINIER de 1ère classe pour petit hôtel touriste, 20 chambres, près Ste-Adèle, Laurentides, 50 milles Montréal. Haut salaire, pas de dépendu à l'année, références exigées. Ecrire R. Cloutier, 430 Willowdale, Outremont, ou téléphoner le soir après 7 hres AT. 3973.

CIREUR de chaussures, avec expérience, 763 Burnside, en arrière stationnement Eaton. 115—R

COLPORTEUR ou vendeur demandé, payé au salaire plus commission, 993 Girouard, DE. 0059. 115—170-3 R.

CONCIERGE demandé parlant anglais, pour une synagogue. S'adresser à 3961 DeBullion ou appelez LA. 9300. 115—171-6 R

CHANCE D'AVENIR
Garçon, 15 à 17 ans, pour aider dans salle de livraison, salaire 15.00 par semaine. Doit être fort et en bonne santé. Semaine de 5 jours. 510 rue McGill, 3e étage. 115—170-3 FR.

CLASSEUR de pain. S'ad. M. Brosseau, 3448 St-Antoine.

COMMIS de bureau, environ 18 ans, compétent en calcul. Ecrire Case 441 La Presse. 115—170-3

COMMIS épicier, fruits et légumes, très expérimenté. Références. Permanent. Bon salaire. 3724 Adam. 115—171-2 R.

COMMIS d'expérience pour le détail de chaussures. S'adresser Yellow Sample Shoe Store, 5514 St-Dominique.

COMMIS de chaussures demandés, inutile de se présenter sans expérience. Ecrire case 30 la "Presse". 115—171-3R

COMMIS, quelques années expérience en ferronnerie. 10719 Lajeunesse. 115—172-3

COMMIS junior demandé pour bijouterie, devra nettoyer la marchandise. S'ad. à 862 Sainte-Catherine est. 115—172-2

COMMIS de nuit pour touriste room, expérience, bilingue, sobre, honnête, dans les 30 ans. Information, PL. 3761.

COMMIS d'expérience pour magasin de chaussures au détail. S'ad. 4285 Notre-Dame ouest, 9 a.m. 115—171-3R

COMMIS au rayon des tissus à la verge, emballeur de vaisselle demandés, expérience considérée. Position permanente, salaire raisonnable. S'adresser. 780 ave Brewster. 115—172-3 R

CONFISEUR demandé avec expérience. S'adresser après midi. 1108 Clarke. 115—172-3 R

2 CORDONNIERS d'expérience demandés, bon salaire. CA. 1331. 380 Villeray.

COUPEUR de fourrures, classe "B" demandé immédiatement, position permanente. Asselin, 1439 Amherst.

COUPEURS expérimentés sur couteau électrique pour travailler dans les vêtements d'enfants. M. Aronoff, 364 est, ave des Pins. 115—170-3 R

COUPEUR expérimenté dans les articles en tricot. Fainer Knitting Mills, 468 ouest, rue Ste-Catherine. 115—169-6 R

COUPLE avec expérience en cuisine et tenue de maison pour maison d'été, références nécessaires. Très bon salaire. Ecrire case 2054, La Presse. 115—8,10,13 R.

COUTURIER demandé, ouvrage permanent, chez tailleur de pratique. 5131 Sherbrooke ouest. 115—172-3 R

CUISINIER ou couple, position immédiate, permanente, bonne condition, restaurant moderne, écrire 52 Roi, Sorel. Roland Henry, tél. 3698. 115—172-3

CUISINIER absolument expérimenté pour restaurant, travail de nuit, emploi stable, bon salaire. 970 Ste-Catherine Ouest. 115—172-3 R

CUISINIER en pâtisserie absolument expérimenté dans les tartes, pâtisseries et petits pains; emploi stable, bonnes conditions de travail. 970 Ste-Catherine Ouest. 115—172-3 R

CUISINIER demandé sachant faire pâtisserie, de jour seulement, pas travail dimanche. 1850 Wellington. 115—171-2 R

CUISINIER 2e classe travail de nuit 5 jours bon salaire. 410 McCord.

CUISINIER, pâtisserie et salades, bon pâtissier, très bon salaire et les meilleures conditions de vie, hôtel de villégiature. Ecrire à White Forest Lodge, Arundel, P.Q.

DEBOSSEURS d'expérience demandés. S'adresser National Auto Body, 390 Laurier ouest. 115—171-3 R

DEBOSSEURS avec expérience demandés, S'adresser 96 Ontario Est.

DEBOSSEUR d'expérience, bon salaire demandé. S'ad. 1131 Aquaduc. Demandez M. Ritchot. 115—172-3R

DEBOSSEURS et mécaniciens demandés, bon salaire, conditions favorables. S'adresser après 10 a.m. Garage Verrier, demandez Mrs Verrier, angle Berri et Blvd St-Joseph. FR. 5236. 115—171-3 R

DEBOSSEUR, 1er ou 2e classe, dans bon garage. Meilleur salaire. Vacance payée. Martel Auto Service Ltée, 7133 Côte des Neiges, AT. 9762. 115—170-5

DEBOSSEUR avec carte de compétence, ouvrage à l'année. Page & Fils, 280 Régina. TR. 1158. 115—172-3

DEBOSSEURS, avec expérience, demandés. S'adresser 96 Ontario Est.

DEMONSTRATEUR à domicile pour ustensiles de cuisine cuisson sans eau, de marque très connue, devra organiser ses propres démonstrations. Garantie exigée pour échantillon. Très haute commission payée. Ecrire Boîte Postale 161, Station "C", Montréal. 115—172-2 R

DESSINATEUR de broderie expérimenté, à temps partiel ou plein temps. Ecrire à Case 15, La Presse. Discrétion absolue.

DRUMMER disponible pour jouer dans un orchestre danse, tous les soirs de semaine et fins semaine. 145 Lévesque, Abord-à-Plouffe. Tél. 388. 115—

DEUX jeunes hommes bilingues, bonne apparence, doivent être capables de voyager immédiatement pour la province, pour représenter département de publication d'une des plus grandes compagnies de publication française au Canada. S'adresser Suite 409, 266 St-Jacques ouest. 115—R

DEUX garçons demandés pour aider à l'entreposage des fourrures. 1170 St-Denis. 115—171-2 R.

DEUX VENDEURS avec expérience pour comptoir de fruits et légumes. Bilingues. S'adresser immédiatement à 1221 Ste-Catherine ouest. 115—171-2R

ELECTRICIEN expérimenté pour réparation et installation système vol. Ecrire case 50 La Presse. 115—171-2R

EMBALLEURS avec expérience pour maison de gros. Donnez qualifications. Ecrire Case 49 La Presse. 115—171-3 R

ETUDE DE TEMPS
Homme bilingue demandé versé dans mécanique et calcul du prix de revient. Réponse confidentielle. Electroller Manufacturing Co., Ltd. 5040 Boyer.

FABRIQUEZ vos propres produits. 500% profits. Catalogue gratuit; inclure timbre. Département B. 1410 Joliette, Montréal. 115—166-27

FAISEURS de doublures expérimentés. Heures avantageuses, bon salaire. 4162 St-Laurent. 115—170-6 R.

FAISEUR de manches, expérimenté, vêtements d'hommes, bon salaire, emploi stable. 57 est, Prince-Arthur. HA. 2904. 115—172-2 R.

FAISEUR de doublure avec expérience dans les vêtements pour hommes. Bon salaire et emploi stable. 57 est, Prince-Arthur. HA. 2904. 115—172-2 R

FERBLANTIER couvreur demandé, avec expérience seulement. S'adresser 153 Rose de Lima. 115—R

FINISSEUSES de fourrure expérimentées et apprenties. Bon salaire. TA. 4467.

115 HOMMES DEMANDES

LIVREURS

HOMMES EXPERIMENTES POUR LIVRAISON DE MAGASIN. EMPLOI STABLE POUR HOMMES MARIES.

S'ADRESSER
BUREAU DE PLACEMENT CHEZ STEINBERG
5400 HOCHELAGA
115—171-3

IMPORTANTE MANUFACTURE

DE MEUBLES, A 200 MILLES DE MONTREAL, DEMANDE CONTREMAITRE POUR DEPARTEMENT DE MACHINAGE, SABLAGE ET FINISSAGE. BON SALAIRE POUR HOMME COMPETENT.
ECRIRE A CASE 447 LA PRESSE
115—159-5

VENDEUR

expérimenté, épicerie en gros, 104 rue des Sœurs Grises. 115—171-3 F R

MOULUREUR

expérimenté connaissant bien la moulureuse électrique et le travail sur bois dur, pouvant monter les machines. Place permanente. A.-J. Maxwelle Ltd, 5080 St-Ambroise. 115—172-3R.

REMBOURREUR

EXPERIMENTE DANS LA COUPE, CAPITONNAGE, CAPABLE DE DIRIGER ATELIER DE MEUBLES DE LUXE. 140 DE L'HEURE. POSITION PERMANENTE. REFERENCES DEMANDEES. ECRIRE A CASIER 66 LA PRESSE. 115—172-3RF

COMMIS JUNIOR

Jeune homme bilingue ne dépassant pas 18 ans, possédant l'éducation d'une Ecole Supérieure. Position permanente dans une grosse Compagnie d'Assurance Amiable pour un jeune homme avec ambition pour l'avenir. Vous pouvez faire application si vous graduez prochainement. Donnez l'âge, l'éducation et le No de téléphone. Boîte 369, La Presse. 115—168-7 R

HOMME DE PIERRE
(STONE MAN)

Pour imprimerie moyenne, travail commercial et impression en couleur, semaine 40 hrs., bon salaire pour homme d'expérience. Ecrire Case 88, La Presse. 115—172-3FR

FERBLANTIERS demandés, expérience dans ventilation et ouvrage de banc. S'adresser 714 St-Maurice. 115—170-3

FERMIER célibataire avec expérience connaissant très bien l'industrie laitière. Ferme près Montréal. Jour AM. 1127, Soir CA. 6648. 115—172-6

FERMIER demandé, marié, près Montréal, bonne maison, électricité, eau courante. Ecrire Les Sables des Mille-Iles Ltd., 10 St-Jacques ouest, chambre 312. 115—171-4 R

GARÇONS pour légers travaux d'atelier, bon salaire, période de repos. Caplan Bros., 2019 Moreau. Ne téléphonez pas.

GARÇON avec bicycle, travail léger, journées courtes. 13.00 par semaine. Se présenter immédiatement à 88 est, Ontario.

GARÇON robuste, travailliant, désirant apprendre métier dans manufacture de vêtements de sport. 13 Demontigny est. 115—171-3R.

GARÇON demandé pour apprendre métier metal spinner. Age 16-17 ans, 25 de l'heure. 30 Mont-Royal est. 115—171-3 R

GARÇONS comme laveurs de vaisselle et pour servir à la fontaine dans pharmacie à l'hôtel Mont-Royal. 115—172-3

GARÇONS DEMANDES. MANUFACTURE, OUVRAGE PERMANENT. 4546 GARNIER. 115—

GARÇON pour faire messages et travail général dans manufacture. 933, rue Ste-Elisabeth. 115—R

GARÇON pour ouvrage général, bonne chance d'avancement, position permanente. 1150 Ste-Catherine Est. 115—R.

GARÇON, laveur de vaisselle à temps partiel, 900 Bleury. 115—170-3R.

GARÇONS
de 16 à 22 ans comme commis dans bureau des ventes dans l'entrepôt. Acme Biscuit Co. Ltd, 1193 Carré Phillip. 115—169-4 R

GARÇON dans les 16 ans pour ouvrage général dans magasin de fruits à service personnel. 3434 ouest, Notre-Dame.

GARÇON comme messager dans une ferronnerie, environ 15 ans, 15.00 par semaine. S'adresser CR. 3800. 115—R.

GARÇON robuste, apprenti dans boulangerie, M. Jonas, 1031 St-Dominique. 115—172-2 R

GARÇON, moins de 16 ans, chance d'apprendre un bon métier. Semaine 5 jours. Chambre 700, 460 ouest, Ste-Catherine.

GARDIEN de nuit demandé avec expérience. M. Wilson, 5052 Côtes des Neiges. 115—172-3 R.

HOMME d'entretien, pour réparations tous genres, pour succession ayant plusieurs logements. Position permanente, salaire $40.00 semaine, 1 semaine vacances. Références exigées. Aussi peintres avec références, travail pour environ 3 mois. Ecrire case 68, la Presse. 115—172-3

HOMMES forts pour département de lavage comme aide, conditions de travail excellentes, bon salaire, autobus à la porte, cafeteria, etc. Buanderie St-Hubert, 3560 St-Hubert. 115—170-3 R.

GARÇON de moins de 16 ans comme laveur de vaisselle. 1406 Bleury. 115—

GARÇON pour fabrique de robes, Rainbow Dress, 460 Sainte-Catherine, 1re chambre 402. 115—170-3 R

GARÇON demandé, bonnes chances d'apprendre un métier. Windsor Upholstering, 5519, chemin Côte St-Luc. WA. 6848.

GARÇON demandé pour ouvrage dans restaurant. 2501 Bélanger. 115—173-3R

GARÇON de 16 ans ou plus pour expédition. S'adresser 269 Ste-Catherine est.

GARÇONS pour ouvrage général dans manufacture. 6555 Papineau. 115—170-3 R

HOMME de banc, manufacture portes et châssis. Inutile sans expérience. Soir, FR. 3933. 115—172-3 R

HOMMES demandés avec automobile pour travailler comme agent dans un bureau d'immeuble. De 7 heures à 8 heures P.M. 4391 St-Hubert.

HOMME bilingue, 18-22 ans, comptoir poisson et volaille. Expérience nécessaire. 1321 ouest, Ste Catherine. 115—172-3

HOMME de service expérimenté pour travail de nuit. Doit avoir licence de chauffeur et savoir laver les automobiles. S'adresser 1261 Van Horne, CR. 4108. 115—171-3 R

HOMMES demandés pour se préparer aux examens du Service Civil Provincial ou Fédéral, cours de 6 semaines. Patenaude, Enrg., 197 Ste-Catherine ouest. HA. 7668. 115—166-26

HOMME demandé, sachant traire les vaches. Alderic Labelle, Côte Vertu, St-Laurent. 115—172-2

HOMME avec camion demandé, homme avec expérience dans commerce général, 5570A Espinasse. 115—

HOMME pour laver la vaisselle et nettoyage général, emploi stable, homme travaillant. 970 ouest, Ste-Catherine. 115—172-3 R

HOMME demandé pour travailler sur ferme bon salaire, chambre et pension. Faire application personnellement. 3966 Newmarch, Verdun entre 7 et 9. 115—R.

HOMME EXPERIMENTE POUR EPICERIE AUTOSERVICE. 5864 ST-HUBERT. 115—171-3 FR

HOMME, garçon ou veuf 40-45 ans pour travailler sur ferme à l'année. Ecrire case 87 La Presse. 115—172-3 R

HOMME demandé, immédiatement, expérimenté dans la réparation des moulins à coudre Singer, cabinet, etc., adresser-vous 95 Van Horne ouest. 115—170-3

HOMME demandé pour dépt de cosmétiques, comme nettoyeur. 880 Lagauchetière ouest. Helen Curtis Industries. 115—171-3R

HOMMES demandés connaissant le service et l'installation des pompes à gazoline. S'ad. R. St-Germain, 5778 St-Laurent. 115—171-4 R

HOMMES demandés pour compagnie d'assurance-vie. Commission et bonis. Les postulants reçoivent un entraînement sérieux et méthodique. Ecrire en mentionnant l'âge et l'expérience. Case 2037 La Presse. 115—169-6R

HOMME POUR FAIRE REPARATIONS
Homme expérimenté pour réparer les vêtements de qualité pour homme, excellentes conditions de travail, heures raisonnablement courtes, salaire élevé. S'adresser Case Ltd. 1115 Ste-Catherine ouest. 115—170-6 FR.

HOMME avec expérience pour réparations de taximètre. 6725 Laieunesse, 2ème étage. 115—170-3 R

HOMME demandé connaissant très bien la réfrigération, devra aussi réparer laveuses, prix raisonnable, à l'année. Adresse Boîte Postale 434, Buckingham. 115—170-6 R

HOMME aérieux, parlant les 2 langues, position permanente à l'intérieur, ouvrage facile. Appelants environ 50 ans préféré. BE. 1056. 115—170-3

HOMME d'expérience demandé pour passer le pain à St-Basile-le-Grand (15 milles de la ville), comté Chambly, P.Q. 115—

HOMME demandé pour prendre la direction d'un atelier de réparation d'automobiles et de débossage. Devra fournir références. Case postale 88, Saint-Eustache. 115—172-6 R

HOMME avec expérience dans plomberie et chauffage, pouvant conduire équipe d'hommes. Nous avons en main les contrats pour 100,000.00 par année. Bon salaire et commission. Ecrire donnant qualifications. Votre application sera confidentielle. Casier postal 133, Station Hochelaga, Montréal. 115—172-2 R

HOMME demandé 20 à 35 ans, pour aider dans restaurant et faire petites réparations (handy man). S'adresser Old Mill Café, 1192A, Ste-Catherine ouest. 115—R

HOMME de comptoir expérimenté pour "delicatessen" et ouvrage de comptoir. 394 ouest, Sherbrooke. 115—172-2 R

HOMMES demandés pour vendre nos fameux produits. Vous pouvez vous faire un très bon salaire si vous êtes ambitieux. Nous avons des territoires très intéressants à vous offrir. Ne tardez pas Présentez-vous entre 9.30 et 10.30 le matin ou 1.30 et 3.30 après-midi, ou écrivez Familles, département H. 1600 Delorimier FA. 3611. Apportez cette annonce avec vous ou mailez-la. 115—24,28,1,5,8,12,16

HOMME avec petit camion pour samedi. CR. 4446. 115—R

115 HOMMES DEMANDES

ATTENTION !

INGENIEUR DE SECONDE CLASSE, A.B. ET R.V. POUR IMPORTANTE SALAISON, $1.07 ET ½ DE L'HEURE, PLUS DE NOMBREUSES GRATIFICATIONS DE 20% DU TAUX NET. S'ADRESSER AU BUREAU DU PERSONNEL, CANADA PACKERS LIMITED, 1260 RUE MILL, ENTRE 2 ET 3 P.M. 115—172-3 F R

REPRESENTANTS ASSURANCE-VIE

Excellente opportunité pour toute personne ambitieuse de se créer une carrière. Une situation vous est offerte, à temps partiel ou plein temps. Actuellement, nos représentants gagnent de $1500 à $8000 par année. Références requises. Ecrire ou s'adresser à Rosario Pauzé, 3102, avenue Guyard, Côte-des-Neiges, Montréal. Tél.: AT. 2041. Bureau de 4 heures à 6 hres p.m.
115—7,8,10,13,17,20,22,24,27,31 R

EMPAQUETEURS

JEUNES GENS DEMANDES COMME EMPAQUETEURS A NOS MAGASINS.

S'ADRESSER
Bureau de Placement chez Steinberg
5400, RUE HOCHELAGA
115—171-3

ASSURANCE

Jeune homme, intelligent et énergique pour bureau principal de compagnie d'assurance. Doit être bilingue et ne pas avoir plus que 18 ans. Excellente opportunité d'avancement. Donnez détails de qualification à Case 18 La Presse. 115—170-4FR.

VOYAGEURS

AYANT EXCELLENTE CLIENTELE PARMI LES MAGASINS DE LINGERIE ET RAYONS POUR REPRESENTER MANUFACTURIER DE CORSETS ET SOUTIENS-GORGES DANS LA VILLE DE MONTREAL. VANITY BRASIERE. 7195 SAINT-URBAIN. 115—170-6 R

NETTOYAGE

DETACHEURS (SPOTTERS) D'EXPERIENCE DEMANDES. POSITION PERMANENTE. BON SALAIRE. S'ADRESSER BUANDERIE JOLICOEUR, 4132 PARTHENAIS. DEMANDER M. PAGEAU. 115—172-2 F R

MODELEUR

Belle occasion pour faiseur de patrons expérimenté en jupes, jaquettes, slacks et blouses. Aussi vêtements d'enfants. Temps partiel ou plénier. Bon salaire à l'homme voulu. 1030 St-Alexandre, ch. 100. 115—172-3 R F

PRESSEUR COMPETENT

Valet Service. Bon salaire. Se présenter 5407 Verdun, YOrk 8487. 115—172-2 F

HOMME de ménage travail de jour ou de nuit, ouvrage permanent. Hôtel De La Salle, 1240 Drummond. 115—171-3R.

HORLOGER d'expérience, références exigées. Ecrire case 46 La Presse. 115—171-4 R

JARDINIER compétent, avec références pour maison à Hampstead, jardin environ un arpent, bon salaire. Tél. DE. 2993, logé ou non. 115—172-3

JARDINIER expérimenté demandé, chambre et pension fournies. Ouvrage à l'année pour personne compétente. S'adresser M. Paquette, 3128 Blvd Lasalle, Ville Lasalle, entre 4 et 9, le soir. 115—170-5 R

JEUNE expéditeur expérimenté. Montreal Tinning Co., 128 St-Pierre.

JEUNE HOMME DEMANDE POUR GROVING DANS LES PATRONS. S'ADRESSER 6570 ST-HUBERT. 115—172-3 FR

JEUNES gens expérimentés dans quincaillerie, chances d'avancement. Mentin Hardware Reg'd, 117 Mont-Royal est.

JEUNE garçon pour défaulter. Rose Knitting Mills, 4530 Clarke. 115—R

JEUNES GENS, 16 à 18 ans, travail facile, 35 à 40 sous de l'heure. 0660 Atwater, Liqueurs Corono, TR. 5751. 115—R

JEUNES hommes demandés pour travail dans plastique, expérimentés de préférence. 12378 Benoit, HA. 4092. 115—171-3 R

JEUNES HOMMES 18-20 ans demandés pour étendre et travailler avec les couleurs, avec ou sans expérience. 4485 St-Urbain. 115—170-3 R.

JEUNE homme demandé pour service de fontaine. 1208 Ste-Catherine est. CH. 0523. 115—170-3

JEUNES romnes demandés pour travailler dans ferronnerie en gros, écrire en mentionnant âge, capacité et références à casier postal 1167, place d'Armes.

JEUNE homme robuste ayant quelque expérience dans salle de stock pour expédition de parties d'autos. 1642 ouest, rue Ste-Catherine. M. Birch. 115—R

JEUNE garçon demandé comme apprenti et commissionnaire. Canada Dactylograph, 44 St-Jacques Ouest. 115—

JEUNE homme pour travail de bureau et comme assistant contre-maître, doit connaître dactylo. Castle & Sons, 1096 Clark.

JEUNES hommes 17-20 ans, ambitieux, références avec références. 4306 Christophe-Colomb. 115—

JEUNE homme comme stock keeper dans manufacture. S'adresser 261 Inspecteur, rez-de-chaussée. 115—172-3 R

JEUNE homme ambitieux avec connaissance de comptabilité, demande dans compagnie d'huile importante, doit être bilingue. Ecrivez Casier Postal 7, Station "S", Montréal. 115—171-3 R

LAVEUR de vaisselle expérience, bonne position, ouvrage permanent. S'adresser Gray's Drug Store, 1512 Ste-Catherine Ouest. 115—R.

LAVEUR de vaisselle demandé, la nuit. 366 est, Mont-Royal. 115—

MANUFACTURE bien établie de vêtements de sports pour hommes offre excellente, emploi à vendeur expérimenté, territoire couvrant le nord de l'Ontario et le Québec, bonne commission. Case 12 La Presse.

MECANICIEN demandé pour "flat machine". 4116 St-Laurent. 115—171-3

MECANICIEN d'automobile avec outils pour assumer la direction de l'atelier dans un garage, doit être expérimenté, 18 Prince-Arthur est. 115—170-3

MECANICIEN pour machines Scott & Williams à tricoter les bas. Bon salaire et emploi stable. S'adresser DO. 7326 ou s'adresser à Tanny, 839, av. Stuart, Outremont. 115—171-4

MECANICIEN débosseur demandé. Faiera le plus haut prix payé en ville pour homme de 1er classe. Appelez 9 à 10 heures P.M. CL. 4430. Garage Maisonneuve.

MECANICIEN EN TRICOTEUSES
Expérimenté sur machines circulaires — Jacquard et circulaires — machine à point pour chandails; belle occasion pour l'homme voulu. 7122 rue Waverley. 115—169-9 R

MECANICIEN de machines à coudre, genre domestique, avec expérience. Se présenter en personne, 4090 St-Jacques Ouest. 115—170-3R

MECANICIENS, électriciens, débosseurs d'automobile. Expérience, références. Bon salaire pour hommes compétents. Générale Motor Co. Ltée, 2144 Bleury. 115—172-2

MENUISIER demandé pour travail de bois. Fit. 3138. 115—R.

MENUISIER, demandé. 6615 Christophe-Colomb. TAlon 0605. 115—172-2 R

MENUISIERS demandés. Pencer Knitting Mills, 5770 St-Laurent. 115—R

MESSAGER, de moins de 16 ans, bel avenir dans atelier de menuiserie. Castle & Sons, 1096 Clark. 115—170-3 R

MESSAGER avec bicycle, pas d'ouvrage le samedi, bon salaire. 2726 Sherbrooke est. 115—171-3R

MESSAGER avec ou sans bicycle, bon salaire. Pharmacie Leduc, 2107 Ste-Catherine Est. 115—

MESSAGER demandé pour quincaillerie, 1474 Amherst. LA. 0512. 115—172-2 R

MESSAGER 5 jours d'ouvrage, 15.00 par semaine. S'adresser M. C. E. Poirier, 397 Ste-Catherine ouest. 115—171-3 R.

MESSAGERS demandés, 5 jours de travail, bon salaire. 1226 rue Université.

MODISTE ou préparesse dans chapeaux de haute couture pour salon privé. Bon salaire. 1448 Sherbrooke ouest. 115—172-2 R

ON DEMANDE horloger avec 4 à 5 ans d'expérience. FI. 3311. 115—171-3R

ON DEMANDE presse

117 FEMMES, FILLES DEMANDEES

JEUNE STENOGRAPHE BILINGUE

Position permanente pour une jeune fille avec capacité et quelques mois d'exp - rience, laquelle est anxieuse de travailler dans un entourage plaisant avec chance d'avancement. Doit être graduée d'une Ecole Supérieure. Ecrivez mentionnant l'âge, éducation, numéro de téléphone, à l'Assistante gérante d'une Compagnie d'Assurance Anglaise bien connue. Ecrire Case 370, La Presse. 117—168-6 R

TELEPHONISTE BILINGUE

POUR PRENDRE COMMANDES. EXPERIENCE NON REQUISE. CONDITION DE TRAVAIL AVANTAGEUSE. REFERENCES.

THE NEW METHOD WASHING LTD

6455 CHRISTOPHE-COLOMB
J. BELLEMARRE — DO. 4661
117—FR

STENO - DACTYLO

Bilingue avec expérience, bonne condition de travail, bon salaire. Pas de travail le samedi à l'année. Ecrire Narwil Shoes, 2085 St. Timothée. AM. 7613.
117—170-3FR

MODELEUSE

Très bon emploi pour modeleuse et dessinatrice, régulièrement ou à temps partiel. Devra avoir expérience dans jupes, jaquettes, pantalons sport, blouses et vêtements d'enfants. Très bon salaire à personne qualifiée. Chambre 190, 1030 St-Alexandre. 117—172-3 FR

CHAINEUSES A LA MAIN

expérimentées dans bas pour homme, vous désirez du travail à la maison? Venez nous voir! G. D. Knitting Mills Reg., 1407, rue Carlier. 117—171-3 FR

FEMMES MARIEES

Sans expérience, ouvrage facile, 5 jours par semaine, bonnes conditions. 364 6th avenue des Pins. 117—7,8,10 R

PRESSEUSES de SOIERIES

Les meilleurs salaires dans un établissement de nettoyage à sec. Dunn Cleaners, 6754 avenue du Parc. CA. 1127. 117—171-3 F R

CHAUSSURES

Jeunes filles pour travail très facile, connaissant machine à coudre, bon salaire, durant l'apprentissage, vacances payées. S'ad. G. Hodges Ltée, 205 Vitré ouest. LA. 117—172-5 FR

STENOGRAPHIE

Une excellente position est vacante dans une importante compagnie d'assurance pour une jeune fille bilingue et d'expérience comme sténographe. Ecrire tous détails à Case 37 La Presse. 117—8,10 FR

PRESSEUSE de CRAVATES

Excellente occasion pour une presseuse expérimentée dans une grande fabrique de cravates; British Neckwear, 3960 boul. St-Laurent. 117—171-3 FR

CONFECTION DE ROBES

Filles pour travailler sur machine Singer, sur machine spéciale, aussi filles pour ouvrage général en finition, expérience non nécessaire, samedi libre, vacances payées, musique en travaillant.

SAMPLE DRESS

372 Sainte-Catherine ouest. Chambre 418
117—170-3FR

RACCOMMODEUSES

Opératrices expérimentées pour raccommoder les sacs de jute et de coton; emploi stable avec le meilleur salaire. The City Bag Co., 776 rue Chatham, près St-Jacques. 117—169-6 R

OPERATRICES demandées pour vestes pour hommes. 6 Square Vallier, PL. 7575.

OPERATRICES expérimentées et opératrices de machine spéciale demandées pour une série de robes. Jo-Mar Dress Co., 1449 St-Alexandre, salle 401.

OPERATRICES bilingues demandées. S'adresser Canada Laundry, 2321 Des Erables. 117—170-4 R

OPERATRICES d'expérience demandées pour faire les poches dans les pantalons et costumes de sid; bonnes conditions de travail et salaire. 4483 St-Urbain. BE. 2513.

OPERATRICES avec expérience pour blouses, maing générales sans expérience. 131 Mont-Royal est. 117—170-3 R

OPERATRICES expérimentées en robes d'enfants, London Ladies White Wear, 4094 St-Denis. 117—171-3

OPERATRICES compétentes, imperméables de coton. Emploi stable. Bon salaire. 1980 Sanguinet, deuxième étage. 117—171-3

OPERATRICES avec ou sans expérience demandées dans le couture pour housses d'automobiles, position permanente, vacances payées, bonl pour Noël, etc. Voir M. Faverl, 1598 Clark près Ontario.
117—7,8,9,12,13,14,15,16 R

OPERATRICES pour les jupes, les slacks et les manteaux courts de dames. Ouvrage continu. Salaire excellent. Semaine de 5 jours. Bacances payées. Conditions très propres de travail. Autres avantages. Ne manquez pas cette opportunité de travailler dans une manufacture réputée. S'adresser chambre 802, Edifice Sommer, 423 Mayor. 117—165-26

OPERATRICE expérimentée sur machine à coudre Singer pour travailler dans habits de neige pour enfants. Bon salaire. Vacances payées. Semaine de 5 jours. Blue Bird Mfg, 204 Laurier ouest. 117—168-6 R

OPERATRICES sur machine à coudre Singer pour vêtements d'enfants. Heures favorables. Et bon salaire. H. Bon Man. Co., 3675 St-Laurent, chambre 607.
117—169-6 R

OPERATRICES expérimentées en robes de soie et coton pour dames. Une occasion pour des personnes qualifiées de s'assurer un emploi permanent dans un atelier propre, bien éclairé. Voir Mr. Yeoman, The Hampton Manufacturing Co. Limited, 125 rue Elmire, Montréal. 117—169-7

OPERATRICES expérimentées pour machines à surjeter et Singer. 1978 est, Ste-Catherine. 117—171-3R

OPERATRICES dans les chandails, expérimentées sur machine Merrow, Fainer Knitting Mills, 486 ouest, rue Ste-Catherine. 117—169-6 R

OPERATRICES, finisseuses, cousseuses de boutons, demandées, bilingues, emploi stable, semaine 40 heures, vacances payées. Ideal Clothes Ltd, 3975 St-Laurent, chambre 708.
117—170-5 R

OPERATRICES expérimentées en robes de coton demeurant à St-Henri ou Verdun. Bon salaire, journée courtes, intérieure charmant, 4030 Notre-Dame ouest, chambre 1. Marcus Faerman Inc. 117—170-6 R

OPERATRICES pour atelier de sous-vêtements pour dames. Emploi stable et bon salaire. Lecker Super-Fit Lingerie, 4030 St-Laurent. 117—170-3

OPERATRICES d'expérience demandées sur machine de manufacture, bon salaire, bonnes conditions. 862 Mont-Royal est.
117—171-3 R

OPERATRICES EXPERIMENTEES DANS LINGE DE SPORT, SEMAINE 40 HEURES VACANCES PAYES, PRIODE DE REPOS, S'ADRESSER 1239 BENOIT, 2e RUES OUEST DE ST-LAURENT. DE. 2196. DEMANDEZ THERESE. 117—170-3 R

OPERATRICES expérimentées, demandées, 2035A Université. 117—170-3 R

OPERATRICES et finisseuses dans la fourrure demandées. 3929 Wellington, Verdun. 117—170-3 R

OPERATRICES Singer pour chandails pour dames. Harris Knitting Mills, 4060 St-Laurent. 117—170-3 R

OPERATRICES rapides dans culottes, manteaux d'enfant. Petite manufacture. CH. 8318. 4565 Papineau. 117—172-3R

OPERATRICES expérimentées pour atelier de confection de robes. HA. 2951.
117—172-3 R

OPERATRICES
"Fingering Machine", "millaines", excellentes conditions ouvrage travail, bon salaire, semaine 5 jours. 7122 Waverley.
117—172-6R

OPERATRICES DEMANDEES POUR REPARAGE DE SACS EN JUTE. SENDEL & SENDEL LTD., 120 McGILL, MA. 9154.

OPERATRICES expérimentées, pour jupes et jaquettes de costumes de dames. Bon salaire et ouvrage continu. Vacances payées. S'adresser à Louis Schrier, Inc., 1470 Peel, au 4e. 117—170-3R

OPERATRICES expérimentées, 20.00 à 30.00 par semaine; aussi 5 filles pour machines Union Spécial à assembler les salopettes, 25.00 et plus, expérimentées et seulement. 3455 boul. St-Laurent. 117—170-10 R

OPERATRICES expérimentées de machines Singer, Art Knitting Mills, 303 rue St-Paul ouest, une rue à l'est de McGill.
117—171-3 R

OPERATRICES ET OPERATRICES DE MACHINE SPECIALE EN PANTALONS POUR DAMES. BONNES CONDITIONS DE TRAVAIL, EXPERIMENTEES OU APPRENTIES, BON SALAIRE, MUSIQUE EN TRAVAILLANT, PERIODE DE REPOS. CROIX BLEUE, ASSURANCE GROUPE, VACANCES PAYEES, SALLE DE LUNCH PRIVEE. SPARTON MANUFACTURING CO., 425 RUE RIVER, SECTION F J.

OPERATRICES de machines à coudre et examinatrices de robes de bain. Edifice St. James Church, 463 ouest, Ste-Catherine, salle 252. 117—170-3 R

OPERATRICES expérimentées pour atelier de robes en crêpe et fil à prix populaire, emploi continu, bon salaire, pas de travail le samedi. Berkeley Dress Co., 5500 St-Dominique. 117—172-5R

OPERATRICES expérimentées en robes pour dames. Bon salaire, travail régulier. Melody Frocks, 407 Ontario ouest.
117—172-3 R

OPERATRICE expérimentée pour atelier de bordures. Fabric Bindings Ltd. 6820 St-Urbain, TA. 6311. 117—172-3 R

OPERATRICES pour atelier de robes, doivent être expérimentées. 69 Ste-Catherine ouest, LA. 5745. 117—172-2R

OPERATRICES expérimentées dans les overalls pour faire les poches, la mition et pour assembler sur machines spéciales à 8 aiguilles pouvant se faire .50 à .60 de l'heure. Lonn Overall, 2010 St-Laurent.
117—8,10,14,17

OPERATRICES expérimentées pour chemises de nuit en soie. Bon salaire, travail continu. 10 ave des Pins ouest, ch. 214. 117—172-3 R

OPERATRICE expérimentée en blouses. Place stable. 10 ave des Pins ouest, ch. 314. 117—172-3 R

OPERATRICES expérimentées en chemises et jaquettes, 372 Ste-Catherine ouest, ch. 123. 117—R

117 FEMMES, FILLES DEMANDEES

FILLES OU FEMMES

AVEC OU SANS EXPERIENCE COMME PRESSEUSE, FINISSEUSE, PLIEUSE ET PILEUSE. BON SALAIRE, VACANCES PAYEES. CAFETERIA, PERIODE DE REPOS.
DANS UN PLAN SANITAIRE.
DEMANDEZ M. DORE.

QUEEN'S JUBILEE LAUNDRY LTD
75 LAURIER OUEST

117—169-6 FR

MANUFACTURE de FIL

FILLES DEMANDEES, 45 HEURES PAR SEMAINE, AUSSI FILLES POUR TRAVAIL D'EQUIPE, 40 HEURES PAR SEMAINE. PAS TRAVAIL LE SAMEDI.

S'ADRESSER ENTRE 9.30 A.M. et 4 P.M.

CANADIAN SPOOL COTTON LTD.

421, BOUL. PIE IX.
117—170-5 FR

JEUNES FILLES ET FEMMES POUR ATELIER DE BOITES EN PAPIER ONDULE

travail propre, bon salaire, période de repos, cantine.

SHIPPING CONTAINERS LTD

158 Beaubien ouest, près ave du Parc
117—172-3 F

STENOGRAPHE EXPERIMENTEE

ATTRAYANT EMPLOI POUR STENO EXPERIMENTEE, BILINGUE, PAYABLE DE PRENDRE DICTEE RAPIDEMENT ET DE FAÇON PRECISE ET DONT LE TRAVAIL DEMONTRE DE BELLES APTITUDES. SE PRESENTER CHEZ REGENT KNITTING MILLS.
117—171-3R

DACTYLO POUR FACTURES

BILINGUE
TEMPS PLEIN, EXPERIMENTEE DE PREFERENCE.

S'AD. A
811 CHATHAM
117—170-3

REPASSEUSES DE FANTAISIE DE 1ère CLASSE

EXPERIMENTEES EN ROBES DE FANTAISIE DE SOIE ET DE CREPE. SALAIRE ELEVE A LA PERSONNE VOULUE.

S'AD. A
811 CHATHAM
117—170-3

OPERATRICES EXPERIMENTEES

en lingerie pour dames, emploi continu. Canadian Converters, 1638 Delorimier. Demander Mlle Bresson. 117—166-10 R

OPERATRICES

Connaissant bien la machine à coudre, demandées, 40 cts de l'heure ou plus, pour commencer, selon capacité, très bonne condition de travail.
Québec Converters Ltd.,
3414 avenue du Parc. 3e étage.
117—170-3FR

OPERATRICES DU NORD

expérimentées pour travailler sur machine Singer dans manufacture chemises, pour hommes ou sur machine à 2 aiguilles.
Emploi stable.
Vacances payées.
Semaine 5 jours.
SHIRT CRAFT LTD.,
7275, St-Urbain. TA. 4526.
117—170-5 FR

OPERATRICES EMBALLEUSES

VOULEZ-VOUS FAIRE DE BONS SALAIRES A CONDITIONS FACILES OUVRAGE LEGER ET REGULIER, 5 JOURS PAR SEMAINE.

VANITY BRASSIERE
7195 ST-URBAIN

OPERATRICE téléphone, ayant expérience dactylographie pour standard et facturation, doit être parfaitement bilingue. Salaire 22.00, pas de travail le samedi durant juillet et août. Ecrire case 62 La Presse.

OPERATRICES avec expérience, semaine de 40 heures, 5 jours, ouvrage permanent, très bon salaire. 4398 St-Laurent, 3ème étage. 117—172-3 R

OPERATRICES demandées pour confection de vêtements d'enfants. Tous heures garanti. Seront entraînées. Aussi finisseuses. Vanguard Mfg. Ltd. 710 Notre-Dame ouest. 117—172-3 R

OPERATRICES, machine à coudre, confection vêtements d'hommes. Emploi stable, bon salaire. Semaine 5 jours. Vacances payées. Morton Clothes, 1106 St-Laurent.
117—172-2-R

OUVRIERES couturières pour fabrique de robes. Pas besoin d'expérience. Bon salaire. Semaine de 40 heures. Samedis libres. 423 rue Mayor, chambre 305.
117—170-6 R

PIQUEUSE de "french-cord" expérimentée, bon salaire, travail permanent. Maxime Footwear, 1372 ouest, Ste-Catherine.
117—171-3

PIQUEUSES de ceintures ou opératrices d'expérience et assemblieuses dans pantalons pour hommes. Fairmount Pants Shop, 170 St-Viateur Ouest. 117—171-6 R

POUR ouvrage de bureau, connaissances de dactylographie et sténographie, S'adresser à 2281 Ste-Catherine est.
117—172-6

PREPAREUSES de chapeaux, au moins 5 ans d'expérience, travail 48 hrs semaine, salaire 30.00. 6778 St-Hubert, TA. 1646.
117—172-3

PRESSEUSE de vêtements de sport sport dames. Musique en travaillant, période de repos, bon salaire. 1921 Wolfe.
117—169-6 R

PRESSEUSES compétentes, vêtements de sport et cotonnades. Bon salaire. 2733 est, N.-Dame. FR. 0838. 117—172-3 R

PRESSEUSES d'expérience dans les robes de coton. Pas de travail le samedi. Bons salaires. Emploi permanent. S'adresser 753 St-Antoine. 117—171-4R

PRESSEUSES avec ou sans expérience, semaine 40 heures, 5 jours, ouvrage permanent, bon salaire. 4398 St-Laurent, 3ème étage. 117—172-3 R

PRESSEUR dans atelier moderne de blouses et vêtements de sport pour dames, ambiance agréable, légers travaux seulement, bon salaire, vacances payées. 215 Jean-Talon, ouest. 117—171-3R

PRESSEUSES expérimentées dans atelier de vêtements sport pour dames. Beatrice Pines Inc. 70 Mont-Royal ouest.
117—170-5 R

PRESSEUSE de robes expérimentée, emploi stable, bon salaire. Ideal Children's Wear, 974 St-Laurent. 117—172-3 R

PRESSEUSES d'expérience dans les robes de coton, pas de travail le samedi, bon salaire, emploi permanent. S'adresser 753 St-Antoine. 117—171-4 R

PRESSEUSE d'expérience dans les robes de dames. 3868 St-Laurent. 117—170-3 R

PREPOSE au tableau de distribution (switchboard). Devra être bilingue. S'ad immédiatement chez Hartney & Co., 1180 ouest, Ste-Catherine. 117—171-2

RELIEUSES demandées pour importante imprimerie. Atlas Press Ltd., 956, rue Ottawa. 117—170-3 R

REPAREUSE d'expérience demandée pour conduire département finissage chaussures d'enfant. Starlet Shoe Co., 426 Ste-Hélène, entre St-Pierre et McGill en bas Notre-Dame. 117—171-3R

REPASSEUSES à la main expérimentées. City Hand Laundry, 370 Sherbrooke ouest.

SECRETAIRE-STENOGRAPHE bilingue, Chance superbe. S'ad. chez Kuahner Textile Corporation, 423 Mayor.
117—170-8 R

SERVEUSES bilingues expérimentées. 5718 ave du Parc. 117—171-3 R

SERVEUSE, bilingue, pas de travail le dimanche. 200 ouest, rue Vitré. 117—R

SERVEUSES expérimentées demandées. 1488 est, Ontario. 117—171-3 R

SERVEUSES, service à l'auto et dans salle à manger. Piazza Tomasso, AT. 2923.

SERVEUSES expérimentées demandées. 1406 Bleury. 117—171-2 R

SPENCER CORSET demande corsetière avec automobile si possible, mais pas obligatoire. Appelez une spécialiste des supports médicaux, Mme D. Gosselin, 5995 Iberville. CR. 2018. 117—172-3 R

STENOGRAPHE bilingue, bon salaire, travail intéressant. Heures de travail, 9 à 5 et 5 jours par semaine. Pour toute information, s'adresser à 1410 University Tower Bldg., 860 Ste-Catherine Ouest.
117—172-2

STENO - DACTYLO bilingue demandée. S'adresser Canada Laundry, 2321 Des Erables. 117—170-4 R

117 FEMMES, FILLES DEMANDEES

FILLES DEMANDEES

POUR TRAVAILLER DANS MANUFACTURE DE COUTURE. PAS DE SAMEDI. S'AD. 1333 MONT-ROYAL EST, 1er PLANCHER.
117—168-6FR

OPERATRICES DEMANDEES

expérimentées en lingerie et vêtements d'enfants. Travail régulier, semaine de 5 jours, bon salaire. 1306 Mont-Royal Est, près Chambord, 1er étage. Un bon avantage pour celles qui demeurent dans le quartier. 117—168-6 F R

FINISSEUSES ET EXAMINATRICES

robes de haut ton, excellent salaire, bonnes heures, vacances annuelles payées, emploi stable, atmosphère ultra agréable. Keen Dress & Waist Ltd, 423 rue Mayor.
117—170-3 F

CAISSIERE.

position intéressante pour jeune fille qui serait bilingue, qui aurait de l'initiative. Venez profiter des bonnes conditions travail dans les magasins modernes en plus de tres avantages, vacances payées, assurance-groupe, plan de pension, 5½ jours travail par semaine. S'adresser au département du personnel en personne seulement de 9 a.m. à 4 p.m.

DOMINION STORE LTD
3401, BEDFORD ROAD,
Coin Chem. Côte-des-Neiges
117—171-2F

TRACEUSES

FEMMES ACTIVES OU JEUNES DAMES POUR ASSISTER DANS SALLE DU TRAÇAGE.

S'AD. A
811 CHATHAM
117—170-3

STENOS DACTYLOS

Situation permanente. Bon salaire. Excellentes conditions de travail. Expérience deux ans. HArbour 7151, local 39. 117—171-3

OPERATRICES

POUR MACHINES SINGER BONNE PAYE; CONDITIONS AVANTAGEUSES. CHEZ NOUS ON VOUS APPRECIE. 1016 COTE DU BEAVER HALL. CINQUIEME ETAGE.
117—171-2 RF

TRAVAIL DE BUREAU

Situation très intéressante pour jeunes filles sérieuses, connaissant un peu la comptabilité ou la tenue des livres. Expérience deux ans HArbour 7151, local 39. 117—171-3

OPERATRICES

FILLES OU FEMMES EXPERIMENTEES OU NON DEMANDEES POUR MANUFACTURE DE COUPE-VENTS SALOPETTES, PANTALONS, MACKINAS PARKAS. BON SALAIRE ET BONNE CONDITION DE TRAVAIL. DEMANDEZ M. MAJOR, 1659 DELORIMIER. 117—146-3E F R

DACTYLOS ET STENOGRAPHES D'EXPERIENCE

POUR BUREAUX A

9600 BLVD ST-LAURENT

S'ADRESSER AU BUREAU DU PERSONNEL CORPORATION DES BIENS DE GUERRE

4095 STE-CATHERINE O.
117—170-3

VENDEUSES

expérimentées chapeaux pour dames. Bon salaire, position permanente. Salon Albani Enrg., 1,000 Ste-Catherine est.
117—RF

STENOGRAPHE

parlant l'anglais, pour travaux courants du bureau. Entourage agréable, chances d'avancement. Commençante serait agréée. Crown Pants Co., 486 Ste-Catherine ouest.
117—8,12,13 FR

RECEPTIONNISTE

JEUNE DEMOISELLE BILINGUE, DE BONNE APPARENCE, COMME RECEPTIONNISTE POUR BUREAU DU PERSONNEL. EMPLOI STABLE AVEC AVANCE INCREASE. ECRIRE, DONNANT AGE, EXPERIENCE ET INCLUANT PHOTO, A CASE 54, LA PRESSE.
117—171-3

VENDEUSES

AVEC OU SANS EXPERIENCE DEMANDEES. SE PRESENTER EN PERSONNE.

CHOPIN JUNIOR DEPARTMENTAL STORE, 1221 MT-ROYAL EST

117—172-2

Opératrice de Téléphone

Bilingue parfaite avec expérience pour le département des commandes. S'adresser: Delarsault, chez Dechaux Frères, 2142 Beaudry. 117—171-3

STENO-DACTYLO bilingue, pour importante Compagnie d'Assurance. Excellente occasion. Bonnes heures. Pas de travail le samedi durant l'été. Ecrire en spécifier âge et expérience à case 280 la "Presse".
117—165-10R

STENO-DACTYLO active avec initiative parfaite connaissance français moyenne anglais pour établissement commercial. Spécifier âge, références, salaire demandé pour position permanente, assistante-secrétaire. Ecrire Hrgent, case 6900, P. Montréal. 117—170-3 R

STENOGRAPHE bilingue demandée. S'adresser au 5ième étage, 210 St-Jacques ouest. Charbonneau, Charbonneau & Charlebois. 117—170-3 R

STENO-DACTYLO, bilingue avec expérience bonne condition de travail, bon salaire. Pas de travail le samedi à l'année. Ecrire en mentionnant références. Ecrire case 13, La Presse. 117—170-3 R

STENO-DACTYLO bilingue demandée. S'adresser 445 St-Laurent. 117—172-3 R

SURJETEUSE, ouvrière générale et poseuse de ganses de pantalons d'hommes demandées, expérimentées. 1210 St-Laurent. LA. 7714. 117—171-3 R

TAILLEUSE ET OPERATRICES EN DOUBLURES DEMANDEES. S'ADRESSER 5570 ST-HUBERT.
117—172-3 R

VENDEUSE avec expérience, bonne condition de travail, 18 à 20 par semaine. HA. 9324. 117—170-3 R

VENDEUSE pour magasin de lingerie, doit être bilingue, et de belle apparence. 6505 St-Hubert, CR. 1356. 117—170-3 R

VENDEUSE, bilingue, 20-25 ans, expérience dans pâtisserie ou épicerie. Emploi stable. Bridwell Food Market, 1321 ouest, Ste-Catherine. 117—172-3

VENDEUSE d'expérience confection pour dames. Maison Adeline, 1153 Mt-Royal Est. 117—172-2 R

VENDEUSE de chapeaux bilingue, pas d'ouvrage le soir. Claudette, 724 Ste-Catherine ouest 117—8,8 R

VENDEUSES demandées par magasin 5—10—15, district Mt-Royal, St-Hubert, Verdun, expérience ou non, bilingue. 3791 Notre-Dame ouest. 117—171-2R

VENDEUSES expérimentées à temps plein ou partiel, immédiatement, pour confection pour dames, salaire élevé, se présenter après 2 p.m. Chez Micheline Reg'd, 3493 Notre-Dame ouest, FI. 5586, M. Maller.
117—170-12 R

VENDEUSES bilingues pour magasin de confection pour dames, heures commodes, bon salaire. 3178 Masson.
117—171-3 R

VENDEUSES ET WAITRESSES BILINGUES, PAS DE TRAVAIL LE SOIR NI SAMEDI APRES-MIDI. S'ADRESSER F. W. WOOLWORTH CO., LTEE, 371 ST-JACQUES OUEST. 117—170-3 F R

VENDEUSE d'expérience dans lingerie. Bon salaire et position permanente. Maison Michael, 1217 Ontario Est.
117—172-6

VENDEUSES d'expérience demandées dans pâtisserie. S'adresser 5341 Clarke.
117—171-3R

VENDEUSES expérimentées demandées dans confections pour dames. 68 Ste-Catherine est. 117—170-3 R

VENDEUSE supplémentaire pour rayon lingerie, bilingue. 3695 Wellington.

VENDEUSES pour magasin d'élégants vêtements et lingerie de dames, très bonne rémunération. 15 Mont-Royal est.

VENDEUSE demandée, avec ou sans expérience. 3035 Masson, AM. 1831.
117—171-3 R

2 WAITRESS d'expérience. Marconi Ice Cream Parlor. 7292 St-Laurent.

118 EMPLOIS DEMANDES, FEMMES

COUTURIERE sur mesure, robes, manteaux, costumes, lingerie. DE. 6274.

COUTURIERE d'expérience désire ouvrage à la maison. CA. 8686. 118—170-5 R

DEMOISELLE d'expérience désire ouvrage à la maison, copie, traduction, ouvrage de bureau, enseignement du français et de l'anglais. Cours privés. TA. 1549. 118—

FEMME de ménage, honnête, avec expérience. Bonne à tout faire, $5.00 par jour, après 6 hrs. LA. 3075, demandez Pauline.

FEMME désire ouvrage à la main, chez elle, en grosse quantité. LA. 3466.
118—171-3 R

JEUNE homme avec expérience, références, demande ouvrage fille de chambre dans hôtel campagne près Montréal, si fillette 8 ans qu'elle devra garder durant vacances. Téléphonez après-midi, soir, TA. 8561.

118 EMPLOIS DEMANDES, FEMMES

2 JEUNES FILLES désirent position le soir, de 6 hres p.m. Accepteraient ouvrage de bureau, dactylographie ou autre de ce genre. FR. 9703. 118—172-2R

OUVRAGE de dactylographie fait rapidement à la maison. Appelez CL. 7778.
118—169-12 R

119 COURS FEMMES, FILLES

A L'ECOLE Nationale d'Opératrices vous apprenez couture de manufacture. Vous vous assurez le moyen de gagner de hauts salaires. 515 Ontario Est. 119—3,5,6,7,8,9

COURS complet pour chapeaux, modiste d'expérience, jour, soir. 6504 Delaroche. DO. 1089. 119—166-26 R

COURS complets pour chapeaux, modiste d'expérience, jour et soir. 3848 Parc Lafontaine. 119—172-3

COURS de cuir repoussé. Mme Favreau. 1458 Bourbonnière, CH. 3087.
119—166-26R

ECOLE MARCIL, cours complet chapeaux pour dames, par modistes d'expérience, vous assurant de hauts salaires pour l'avenir 3829 St-Denis HA. 2344. Soirs, DE. 7308.
119—164-26R

120 SERVICES DOMESTIQUES

AIDE GENERALE

BONNE FILLE POUR PETITE FAMILLE, BON SALAIRE. DEMANDER CHES LIBRES. CR. 1004. 5721A ESPLANADE. 120—171-3 FR

65.00 PAR MOIS

Bonne à tout faire expérimentée pour famille d'adultes. DE. 1551. 120—171-2 R

A BONNE générale recommandée offrons bon salaire, 2 adultes, 2 enfants d'âge scolaire. Chambre personnelle et radio. Duplex. A Outremont, près autobus et tramways. AT. 7486. 120—170-3 R

AI BESOIN 2 soeurs ou 2 amies cuisinière et fille de chambre, petite famille, 2 adultes, 2 fillettes 6 et 12 ans, été Laval-sur-le-Lac. Une journée complète de congé par semaine, 10 jours de vacances payées, 100.00 par mois. EL. 9462.

AIDE pour service sans cuisine, dans petit appartement. Lavage à la machine. Bons gages, bon chez-soi. Références requises. AT. 9222. 120—170-3 R

AIDE générale, 4 chambres, pas de cuisine, 3614 Blvd Décarie, apt 10. EL. 9324.

AIDE GENERALE
2 adultes, soirées libres, chambre personnelle. TA. 2539. 120—170-3 R

AIDE pour ouvrage général, pas cuisine, bons gages, 3761 Gilford. EL. 6492.

AIDE générale demandée pour petite maison de pension à la campagne. DU. 1290. 120—170-6 R

AIDS demandée pour petite famille, plain-pied, ouvrage léger. Bons gages. AT. 1400. 120—171-4 R

AIDE domestique, coucher extérieur, soirées libres, pas cuisine, pas soin des enfants. Logement neuf 5 pièces. 50.00 par mois. Molton et Blvd Rosemont. CR. 2239.

AIDE générale aimant les enfants. Lavage à la machine. Bons gages, chambre à soi. AT. 1386. 120—171-2 R

AIDE ménagère fiable, honnête, enfants, bon salaire, chambre privée. DO. 3465. 120—172-2

AIDE générale, bon chez soi, 3 adultes, soirées libres. CHerrier 3912. 120—172-3

AIDE demandée pour petite famille, plain-pied, ouvrage léger, bons gages. AT. 1400. 120—171-4 R

AIDE générale demandée. CA. 0588. 130—172-3 R

AIDE général aimant les enfants. Pas lavage, pas cuisine, chambre seule, 12.00 semaine. 5630 Bannantyne. TR. 1276. 120—170-6 R

AIDE domestique, pas de cuisine, petite famille, chambre personnelle. 65.00 par mois. 876 ave Rockland. CA. 3536. 120—R

AIDE générale pour légers services, bon gages. Eté à la campagne. AT. 6678.

AIDE générale, légers travaux du ménage, machine à laver, 1 enfant. EX. 2623. 120—172-3R

AIDE générale aimant les enfants, chambre de bain et radio personnels, petite maison, famille canadienne-française, près de l'Oratoire. EL. 3036. 120—172-3R

AIDE pour ouvrage général, chambre seule. Pas cuisine, 4592 Lacombe, AT. 4014. 120—172-3

AIDE générale chez médecin, bon chez soi. 3203 Ontario Est, AM. 7443. 120—170-6 R

AIDE générale demandée pour 2 adultes, références, AT. 8635. 120—172-3R

AIDE générale, été à la campagne. Références exigées, 60.00. DU. 2521. 120—169-6R

ATTENTION ! 75.00
Servante expérimentée et compétente, petit lougis, 2 enfants, pas de lavages. AT. 4350. 120—7,8,10R

BONNE pour petit appartement, un enfant, bons gages. AT. 7495.

BONNE parlant anglais, 15.00 par semaine, 5341 Côte St-Luc, appt 6. EL. 3500. 120—169-6 R

BONNE, SERVICE GENERAL, CHAMBRE PERSONNELLE, PAS DE CUISINE, JEUNES FILLES, BONS GAGES, M. GRUBER. TA. 1589. 120—171-3 R

BONNE FILLE OU VEUVE DEMANDEE POUR OUVRAGE GENERAL, PAS CUISINE, NI LAVAGE PLANCHERS, CHAMBRE ET CHAMBRE PRIVEES, 1 ENFANT, REFERENCES. AT. 0906. 2160 BARCLAY.

BONNE expérimentée pour service général, références. 522 Ogilvy. CA. 1222.

BONNE capable, 2 enfants, femme de ménage à notre service, bon chez-soi, et excellents gages. AT. 7784. 120—170-5 R

BONNE pour famille de 4 adultes, bon salaire, chambre personnelle. 5031 avenue Ponsard ou téléphonez à WA. 3577. 120—170-6 R

BONNE pour léger service domestique, logée. 4515 Esplanade. 120—171-3 R

BONNE parlant anglais pour léger service. Bon chez-soi et bons gages. PL. 3508.

BONNE demandée, 3 appartements, logée ou non. 7992 St-Hubert. 120—170-3 R

BONNE pour service général, logée ou non, bon chez soi, bons gages. 2425 avenue Maplewood, appt 11. AT. 1772. 120—170-3 R

BONNE pour appt de 3½ pièces, bébé de 11 mois, travail facile, expérience essentielle. AT. 6708. 120—R

BONNE à tout faire. Un enfant. Chambre personnelle. Bon chez-soi. DE. 6900. 120—172-3 R

BONNE compétente pour service général sans cuisine, pour famille juive de 4 personnes. $60, chambre à soi. AT. 3705.

BONNE demandée immédiatement, bonne maison, pas cuisine, chambre privée, pas enfant, femme de peine chaque semaine. 830 Dollard, CR. 5680. 120—R

BONNE générale sachant cuisine, aimant les enfants. $70.00 par mois. Références, Outremont. ATlantic 0409. 120—172-6 R

BONNE fille demandée pour légers services, pas d'enfant. 367 Blvd St-Joseph est. 120—R

BONNE générale parlant anglais, pas cuisine, ni enfants, toutes soirées libres. 3601 Université. 120—

BONNE famille prendrait enfant pendant heures de travail. 2190 Plessis. 120—

BONNE d'enfants, vers le 15 de mai, conditions intéressantes, bons gages. S'adresser 8.30 et 1 p.m. seulement. Mme Saz. DO. 7076. 120—171-4R

BONNE à tout faire, chambre personnelle, bain, bons gages, soirées libres. WI. 9650. 120—171-2R

BONNE, service général, chambre personnelle et radio, sages élevés. AT. 2791. 120—171-3 R

BONNE EXPERIMENTEE POUR UN 4 PIECES, PAS DE LAVAGES, BONS GAGES. EX. 2432. 120—171-3 R

BONNE générale expérimentée, cuisine ordinaire, 3 adultes, bon chez-soi, chambre privée, centre de la ville, soirées libres, bonnes références. FI. 3731, après 6 6 h. 120—171-3 R

BONNE ménagère demandée pour presbytère. Références exigées. S'adresser à Box 152, Geraldton, Ont. 120—170-25

BONNE pour petite famille à Ste-Anne de Bellevue, près hôpital militaire. Veuillez répondre casier 11 La Presse.

BONNE à tout faire pour léger service domestique, aimant les enfants. EL. 5525.

BONNE générale, sachant cuisine, pour famille canadienne française, 2 adultes, 1 bébé. District Snowdon, près tramways, bon salaire. EX. 2056. 120—170-6 R

BONNE à tout faire compétente. Ville Mont-Royal, bons gages, baignoires et chambre personnelles, ambiance agréable. AT. 2458. 120—170-5 R

BONNE compétente, petit cottage, aimant les enfants. EX. 2393. 120—170-3 R

BONNE, service général, chambre personnelle et bain, 60.00 par mois, parlant anglais. DE. 1347. 120—170-3 R

BONNE pour ouvrage général, bon chez-soi, beaucoup de temps libre, 60.00 à 70.00. CA. 1717. 120—170-6R

BONNE pour ouvrage général dans famille 5 adultes, 55.00 par mois, 607 avenue St-Germain, Outremont. AT. 3608.

BONNE fille pour famille 3 adultes, belle chambre privée, bon chez soi, bon salaire, doit faire l'ordinaire et ménage. Tél. jour PL. 9569, soir EX. 2987. 120—170-3 R

BONNE à tout faire, chambre personnelle, bon salaire. S'adresser 220 Querbes, Outremont. 120—170-6 R

BONNE capable pour service général appartement de 4 pièces, bon salaire, 1 enfant. 6060 avenue Darlington, appt 2. AT. 3145. 120—170-3 R

BONNE compétente, demandée à 3514 Hutchison, apt. 12. 120—170-3R

BONNE pour léger service domestique, pas de cuisine, chambre personnelle, radio, bons gages, avons femme de peine. 5024 ave Grosvenor, AT. 7420. 120—170-3 R

BONNE expérimentée pour service général, chambre et radio personnels, pas de cuisine, logée, gages maxima. Aussi machine à laver. Appeler AT. 2531.

BONNE fiable pour service général, logée. Bon chez soi, bons gages, CR. 0787.

BONNE, appartement 4 pièces, 2 enfants, pas de cuisine, 230 est, rue Mont-Royal, app. 3. 120—167-6 R

CUISINIERE, maison privée Outremont, 2 adultes, chambre personnelle, références, CA. 7894. 120—172-2

CUISINIERE servante parlant l'anglais, pour duplex de 6 pièces 2 enfants de 5 et 8 ans. Pas de gros travaux. Chambre personnelle. AT. 9560. 120—172-3 R

120 SERVICES DOMESTIQUES

SERANTE EXPERIMENTEE

DEMANDEE POUR SERVICE GENERAL, DOIT PARLER ANGLAIS ET POSSEDER RECOMMANDATIONS. CHAMBRE PERSONNELLE. TRES BON SALAIRE. FAMILLE DE 2 ADULTES. 4720 AVENUE MERIDIAN. WAL. 1363. 120—170-3 FR

Servante Expérimentée

BILINGUE. REFERENCES EXIGEES. BONS GAGES. WESTMOUNT. DE. 3807.
120—167-6 F R

CUISINIERE DEMANDEE POUR PRESBYTERE.
3295, RUE CHAMBLY.
AM 5102.

CUISINIERE-SERVANTE, bons gages, bon chez-soi, dans petite famille du Consul Américain passant l'été à Lower-Wood-lands; l'hiver à la ville. bel. Hinkle, PL. 8805. (de 9 à 5 h.) 120—8,9,10 R

CUISINIERE générale. Deux adultes. Westmount près oratoire St-Joseph. Référence. DE. 5675. 120—172-3

195 ENTREPRENEURS

ATENTION, peinture intérieur, extérieur, isolmage, plâtre, bois réparé. A. Laurent. Ch. 2271. 195—169-4 R

AYANT le local je désirerais prendre contrats de peinture au fusil ou autres ouvrages. S'adresser à 3041 St-Donat, Terrebonne, Montréal. 195—171-2

CONFIEZ vos travaux de construction et réparations à O. Langlois, 6879 Sagard. CA. 9264. 195—168-26D

PLATRIER, nouvelle méthode, 90% moins de poussière, pour plafond complet. AM. 1728. 195—170-5

RÉPARATIONS menuiserie, peinture, à l'heure ou contrat. AM. 5166. 195—170-5

RÉPARATIONS générales, solage, plâtre, bloc ciment, brique, cheminée. Ville, campagne. FR. 9870. 195—169-6

196 EXTERMINAT.-VERMINE

A ABATTRE: coquerelles, punaises, rats, etc. Prix minime. Aucun dépôt. Ouvrage garanti. Hommes compétents. Aussi vendons produits D.D.T. Appelez "Provincial Pest Control". A. Lefebvre, gérant. WI. 3066; soir WI 6951. 196—166-26

APPELEZ CORPORATION PROTEX — Extermination garantie, punaises, coquerelles, etc. Meubles désinfectés dans nos voutes. Vendons insecticide D.D.T. Guy Favreau, gérant. CH. 1182; soir, AM. 1384. 196—166-26

AVEC NOUS, fini coquerelles, punaises, rats, 1.00 et plus par appartement!! Ouvrage garanti. Estimation gratuite. Aucun dépôt. D.D.T. vendu. Nous livrons. Laboratoire Le Nouveau Meurtrier. 4168 St-Denis MA. 2597. 196—166-26

EXAMINATION garantie, service jour et nuit, désinfection, estimation gratuite. Lavoie. TA. 3831. 196—166-26

LIGHT Lunch rue Wellington, Verdun, près théâtre et arrêt tramways Affaires, $00.00 - 900.00 semaine. Prix $.500.00. VO. 4854. 196—170-3R

204 HOPITAUX PRIVES

A L'HOPITAL Association Sainte-Thérèse Enregistrée. Maternité privée. Gardes enregistrées. Médecins spécialisés. Accouchements procédés non douloureux. Pension avant terme. Plaçons bébés. Prix raisonnables. 4634, rue St-Denis. LA. 1023. 204—166-26

BELVEDERE — Maternité, gardes enregistrées. Médecins spécialisés. Procédés non douloureux. Prix modéré. Plaçons bébé. 1651 blvd St-Joseph. AM. 4014. 204—166-26

BELLEVUE — Maternité privée, pension avant terme. Plaçons bébés. 3836 Parc Lafontaine. FR. 3737. 204—166-26

HOPITAL SAINTE-ANNE, 5829, Ave du Parc, maternité privée pour jeunes filles, licencé, pension avant terme, bébés placés. Considération, discrétion absolue. DO. 5964. 204—166-26

MATERNITE privée, Dr B. Bastien, 6709 St-Dominique. Tél.: CR. 6807. 204—166-26

206 IMPRIMERIE

PRESSE automatique Miller master speed 12 x 18 avec équipement, parfaite condition, prix raisonnable. 216 Hopital. MA. 8478. 206—R

213 MATER. DE CONSTRUCTION

A BON MARCHE

Le plus grand assortiment de matériaux usagés de Montréal. Bois divers usagés, portes, châssis, neufs et usagés, brique rouge et à feu. Charpente d'acier fabriquée et érigée. Lajeunesse Limitée. 1215 Papineau, FRontenac 2187. 213—1,3,6,8,10,13,15,17,20,22,24,27,29,31

ST. MICHEL LUMBER Enrg.

Avons en mains toutes sortes de matériaux de construction, tel que: poutres de bois, bois à carré, solliveaux, colombages, planches à forme et emboufféiées, portes, châssis, papiers à lambris, planches murales, lattes, etc. Chêne, merisier, bois blanc. S'adresser à 2345 rue ST-ZOTIQUE DO.9149 213—172-30

AUBAINE, Portes et châssis neufs, tous modèles, fabrication garantie, livraison immédiate. 10 Ernest. Abord à Jeuffe. 213—166-10

A VENDRE, comme toujours j'ai en main tout le bois nécessaire pour vous construire et ce bois est sec. S'adresser Géo.-E. Majeau. Tél. 1296w. 396 De Lanaudière. Joliette. 213—159-15

BLOCS ciment à vendre, toutes dimensions. Coin Rouen, Espérance. AM. 6195. 213—172-3

BON MARCHE, grands châssis en fer, vitrés, pour solarium, magasin, manufacture ou camp. Aussi masonite. 6592 Delaroche. 213—

BON MARCHE, grands châssis en fer, vitrés, pour solarium, magasin, manufacture ou camp. Aussi masonite. 6592 Delaroche. 213—

CHASSIS anglais, doubles et simples, vitres horizontales, pour brique et bois, 150 de 3 pieds x 4.6 pi., 200 de 2 pi., par 3pi. CH. 7012. 213—6.8.10 R

CHASSIS anglais neufs 3 x 4½, avec spiral, 15.00 chacun. S'ad. P. J. Bélanger et Fils, 41 Bridge. Pointe St-Charles, WI. 9011. 213—166-6 R

DIVISIONS de bureau et restaurant, portes, chassis, 20 mille pieds gros bois franc, colombage, chevalets, tables, bains, éviers, lavaboo, cuves, tuyaux, tubes, tôles, réservoirs, fixtures électriques, acier, brique à feu et magnesie, lots peinture. G. Guay, 1582 Delorimier. FR. 2766.

5000 PIEDS de planche ⅞ épaisseur, bon marché. 8429 Des Belges. DU. 3765. 213—172-3 R

4000 PIEDS bois de carré, 2 pouces, 15 mille briques rustiques rouges. AT. 6955.

SCIE ELECTRIQUE portative, aubaine. S'adresser à 2345 St-Zotique est. 213—172-3

3 TERRAINS situés à Montréal-Nord, près autobus, aussi bois de construction, bon marché. MA. 2904, après 6 hrs. 213sp—R

215 MENUISERIE

REPARATIONS générales en menuiserie, prix modérés. S. Richard. AM. 3433. 215—171-6 R

2..1 PEINTURES

CALUORI'S Polishing Shop, polissage de meubles, tout genre de travail. HA. 1430. 221—164-28

EMAIL et blanc mat 3.50 le gallon. Economis Paint, 1233 Wolfe. AM. 6170. 221-sp.—163-20 R

PEINTURE garantie, couleurs assorties. Email, vernis, 1.35, 1.75 le gallon. Livraison. Service Paint Co., 1351 Laurier est. CR. 1174. 221—166-26

223 PLANCHERS

A BON compte, planchers posés, scrapés, sablés et finis. Ouvrage garanti. FI. 9752. 223—153-26 R

PLANCHERS sablés, finis sans poussière. Lacharité Radio Service. 4555 Fabre. FR. 5073. 223—166-27

PLANCHERS posés, scraper, filer, tours, 3.50 appt, complet 4.00. MA 9493. 223—156-26R

PLANCHER posé sablé, fini, vernis et ciré sans poussière. CR. 8020. 223—153-26R

PLANCHERS posés, sablés et finition. CH. 9502. 223—169-24 R

REMETTEZ vos planchers à neuf. Nous louons des sableuses, des faineuses de bords et des polisseuses. AT. 2314. 223—168-26 R

224 PLOMBERIE — CHAUFFAGE

BAINS, éviers, lavabos, cuves, réservoirs, fournaises, radiateurs tuyaux, tubes, fittings, accessoires de plomberie, tous genres. G. Guay, 1582 Delorimier. FR. 2766.

226 SOUDURE ELECTRIQUE

IDEAL Electric Welding Enrg. On spécialise en toutes soudures en dehors, électrique et acétylène. Réparation réservoirs. Appelez FR. 1772. 226—167-12

229 REMBOURRAGE

A BAS PRIX rembourrage chesterfields, fauteuils de tous genres, studios, matelas ressorts, lits plumes, oreillers, lavés, désinfectés. Ouvrage fait par experts. Satisfaction garantie. Estimation gratuite. Signalez MA. 5733. "Rembourrage Modèle" Enrg. 229—166-26

A BAS PRIX, appelez CA. 2938. Spécialité: chesterfields, studios rembourrés. 7396 Saint-Hubert. 229—169-8

A BAS PRIX, FRONTENAC 0736 CHESTERFIELD, STUDIO, MATELAS A RESSORTS, QUINTAL ENRG. 229—170-28 FR

A BAS PRIX réparations chesterfields, studios, matelas, Ayons jolis chesterfields pour camps d'été à partir 60.00, directement de la manufacture. Estime gratis. 446, Clifford, BElair 3621. 229—164-26R

ADJUTOR TREMBLAY CH 7081, Chesterfields, divans, studios rembourrés. 3258 est, rue Ontario. 229—153-26

CHESTERFIELD recouverts. Travail fait sur mesures par des experts. $5.00 et plus. Estimation gratuite. PL. 1979 ou AT. 9639. 229—158-26 R

POUR réparations de chesterfield et fauteuil de tous genres, Studio, matelas et sommiers, Signaler FR. 1400. Estimation gratuite à domicile. 229—167-15R

229 REPARATIONS

REPARATION DE COUVERTURE EN GRAVOIS

Pour 3.00 du carré 10 x 10 pds. Nous réparerons votre couverture de maison avec

Garantie de 5 Ans

Pas moins de huit carrés
Toitures Permanentes Enrg., Tél. CR. 5671. 229—172-6P

A BAS PRIX, lits, sommiers réparés, travail garanti, exécutés par experts. Estimation gratuite. Service rapide. AM. 5034 229—166-26 R

A BAS PRIX: Matelas, meubles réparés, matelas neufs, divan studio, chesterfield Boyer Limitée, 3886 Henri-Julien. PL. 1112. 229—166-26

A QUI LA chance, réparation de laveuse électrique à prix raisonnable. TA. 1900. 229— 167-15R

229 REPARATIONS

APPELEZ P.-H. Mailloux, LA. 4414, réparations laveuses électriques, balayeuses, caisses enregistreuses, balances. 229—166-26

ATTENTION! Matelas réparés. Sommiers, lits plume, oreillers réparés. "Quintal Frères". CH. 8182. 229—166-26

AVIS, contracteur licencié, sollicite travaux, peinture, bois, enduits. CH. 5542 WI. 1015. 229—168-24

LAVEUSES, balayeuses, moteurs électriques réparés. Prix exceptionnellement modérés. Inspection à la maison. TA. 3075. 6209 St-Hubert. 229—166-26R

MAISON FISET — 35 ans d'expérience. Matelas réparés Plume désinfectée. Matelas neufs et ressorts. 223 est, Beaubien. CR. 3686. 229—166-26

MANUFACTURIER matelas, chesterfields, studios refaits à neuf, repolis, désinfectés. Désinfection punaises, coquerelles. 5829 St-Hubert. Wattier, CR. 8236. 229—166-26

RÉPARATIONS machine à coudre, toutes marques. Paul Dion. 4732 Resther, CH. 1968. 229—170-4

RÉPARATIONS générales, laveuses électriques. Appelez le soir CH. 8365. 229—164-15R

VOTRE sacoche peut être remise à neuf réparations de tous genres. Nous allons chercher et nous livrons. Téléphoner PL. 3846. M. J. Guénette. 229—170-3 R

239 TRANSPORT CAMIONNAGE

APPELEZ FR. 4034

Appelez d'avance Acme Moving Enrg. Transport général, ville, province. Longue distance: Spécialité: poêle combiné, piano, frigidaire, emballage, entreposage. FR. 4034. 239—166-26

A APRIL TRANSPORT — Déménagements dans toute la province Québec. Vallées, chambres. CH. 7330. 239—1,2,3,6,8,9,10,15,16,17,22,23,24,29,30,31

APPELER à bon marché. Vincent Transport. Spécialité: déménagement jour, nuit. AM. 9340. 239—166-26

APPELER à bon marché. Mentana Cartage. Spécialité: déménagement. Jour soir. AM. 3527. 239—166-26

APPELEZ à bon marché pour tout déménagement. N'importe où. Idéal Transport. TA. 7160. 239—166-26

APPELEZ CHerrier 2538. Acme Express Transport général, déménagement partout la ville et longue distance. Spécialité: piano, frigidaire. 239—166-26

A MONTREAL MOVING, déménagement, entreposage, emballage de meubles, frigidaires, pianos, etc. AM. 8650. 239—166-26

A PARADIS TRANSPORT ENRG., déménagement meubles, frigidaires, pianos, valises. Entreposage emballage. AM. 6357. 239—166-26

A PAYETTE TRANSPORT, déménagement ville, campagne. Spécialité: piano, et storage. CH. 7153. 239—166-26

APPELEZ Acme General Cartage. Transport général ville, longue distance, spécialité déménagement. FR. 0674. 239—166-26 R

APPELEZ Trudeau Transport, déménagement chambres, valises. Ville, campagne. Jour, nuit. AM. 7535. 239—171-5

A. TETREAULT TRANSPORT, déménagements toutes sortes, ville, campagne, jour, nuit. CH. 9967. 39—169-6R

CAMIONNEUR licencié considérerait ouvrage à la semaine régulièrement. Camion 2 tonnes. Ecrire case 26 La Presse. 239—172-3

CHEVALIER TRANSPORT — Jour, nuit heure, contrat, valise, etc Téléphone AM. 2937, 1842 Plessis. 239—1,2,3,8,9,10,15,16,17,22,23,24,29,30,31

MONETTE & FILS, Transport général, déménagement piano, frigidaire, ville, campagne. CA. 0279. 239—166-26

240 AUTOS A VENDRE

MIDTOWN

761A Hudson de luxe sedan 495.00
869 Mercury club cabriolet 775.00
856 Maple-Leaf, 2 tonnes, stake 475.00
707A Harley 42, motocyclette 395.00

602 BUICK 40 Club conv. coupé.
544 MERCSURY 41 Club conv. coupé.
785 LA SALLE 40 torpedo opéra coupé.
450 BUICK 42 Spécial sedan.
536 BUICK 41 Super sedan.
614 BUICK 40 Roadmaster sedan.
626 CADILLAC 41 Custom sedan.
591 CHEVROLET 42 de luxe sedan.
543 CHRYSLER 42 Windsor sedan.
826 CHRYSLER 41 Royal sedan.
677 DODGE 41 De luxe sedan.
511 LA SALLE 40 torpedo sedan.
573 MERCURY 41 De luxe sedan.
847 OLDSMOBILE 41 De luxe sedan.
460 PACKARD 41 Clipper sedan.
494 PONTIAC 42 de luxe sedan.
124 PONTIAC 40 de luxe sedan.

Plus de 175 autos de toutes marques et modèles au choix.

1395 DORCHESTER OUEST — PL. 8851
Coin Crescent et Dorchester.

PARADIS AUTOMOBILE

47 PONTIAC station-wagon
47 DE SOTO sedan
46 BUICK sedan
46 CHEVROLET sedan
46 DODGE sedan
40 PLYMOUTH sedan
39 CHEVROLET coach
37 BUICK sedan
37 FODD coupé
31 FORD roadster 250.00

CAMIONS

42 PARGO 2 tonnes cab over engine
41 DODGE 2½ tonnes domp. reconditionné
37 INTERNATIONAL pick-up ½ tonne
36 CHEVROLET stake body 1 tonne
ECHANGE, TERMES ET DESIRE
7418 ST-HUBERT — TA. 3801

40 DODGE sedan custom, chaufferette.
46 FORD sedan super.
41 CHEVROLET coach spécial de luxe.
40 OLDSMOBILE sedan de luxe.
39 CHRYSLER sedan, radio, chaufferette.
38 OLDSMOBILE sedan, chaufferette. Tous en excellente condition. Echange accepté, termes. Ouvert le soir jusqu'à 9.30.

J. & S. AUTO SALES

4550 AVE DU PARC
240—171-4

A BAS PRIX, débossage, peinture, moteurs reconditionnés, toutes marques. Robert Automobile. 6389 St-Laurent, DO. 1255. 240—164-12 R

A BAS PRIX, automobile, peinture, 45.00 et plus, soudure, débossage, mécanique. Appelez FR. 9870. 240 sp—169-6

A BAS PRIX: Oldsmobile 1931, parfait ordre, 175. 4189 St-André. FR. 7147. 240—170-3 R

A BON MARCHE, Nash 34, en parfait ordre, bons pneus. 5161 Resther. 240—171-2 R

ACHETEUR attention! Dodge sedan 1938, 7 places, ayant besoin réparation. Sacrifiera 450.00. 2124 Masson, près Delorimier. 240—172-3 R

ACCIDENTELLEMENT endommagé, Ford coach 1939. Sacrifiera 250.00. 2124 Masson près Delorimier. 240—172-3 R

A CEUX qui désirent vendre, échanger, acheter char usagé de 1930 à 1947. Payons comptant, vendons à termes. 5235 Papineau, CH. 5172, vendeur. Ouvert tous les soirs jusqu'à 10 heures. 240 sp.—166-26

A QUI LA CHANCE! Buick sedan 1939 "Century" légère réparation de carrosserie, propre. 2124 Masson près Delorimier. 240—172-3 R

A TERMES: assurance automobile, 5 mois pour payer. Gaudry Assurance. FA. 1011. 240—1,3,6,8,10,13,17,20,22,24,27,29,31

ATTENTION! Dodge 1937, 7 passagers, excellente condition, 3 pneus heavy duty, truck type, 2 pneus neufs. Aubaine pour hôtel de campagne ou taxi. 1685 De Bullion. 240—170-5 R

ATTENTION
Hudson Coupé 1938, très propre. S'adresser 9 à 6 P.M., Marché Maisonneuve, Etal 5. 240—169-6

ATTENTION!
Mercury 1947
avec cabine-remorque prête à occuper, $2885.97 taxe incluse. On ne vendra pas séparément. Visible après 6 p.m. J. Ross, 32, rue Jacfique, appartement3. Sainte-Anne-de-Bellevue. Téléphone 2481. 240—171-4 RP

AUBAINE Ford sedan 1937, en bon état, 460.00. 3882 Hôtel de Ville.

AUBAINE, cabriolet 1931, spécial, bon moteur, bons pneus. 3702 St-Hubert. MA. 7658. 240—171-2 R

AUBAINE, Sedan Oldsmobile de Luxe 1936, sacrifiera 350.00. 2103 Davidson. 240—171-2

AUBAINE, Buick 1940, spécial, parfait ordre, radio, chaufferette, pneus neufs, 459 Bienville. 240—R

AUBAINE, Buick sedan 1940 "Special", parfait état, pneus neufs. 2124 Masson près Delorimier. 240—172-3 R

AUTOMOBILES et camions toujours en stock, modèles de 1947 à 1931 sedan coupé convertible roadster. Camions pick up, panel. Camions avec dompeuses, remorques, échanges et finances par Clark Street Limited. 1412 et 1414, rue Clark, Lancaster 5829. 240—167-6 R

AUTOMOBILISTE, housses, seat cover, tapis, rembourrage, débossage, peinture, satisfaction garantie, prix modéré. 5051 Delorimier, soir, AM. 7819. 240—

AUTO Nash 37, parfait état, pneus neufs, offre raisonnable acceptée. 1134 William ouest. 240—171-3 R

A VENDRE, Essex super six 32, propre, très bonne condition, bon marché S'ad. 1302 Lepailleur. 240—170-3 R

A VENDRE, char en très bon ordre, Pontiac sedan 1939 de luxe, particulier. 7709 Lajeunesse. 240—170-5 R

A VENDRE, Plymouth 41 Opéra coupé, moteur parfait, pneus neufs, propre. Après 6 p.m. CA. 4832. 240—170-J R

A 7794 BERRI, sedan 1940 très propre, bons pneus, moteur parfait. CR. 1403.

A 181 ONTARIO OUEST, Ford 37 sedan de luxe, comme neuf, moteur reconditionné, peinture neuve, chaufferette neuve, 3 pneus neufs, licence 1947, cause maladie. 240—R

BATTERIE rebâtie, chargée. Réparations générales, starters, générateurs. De 8 à 8 p.m. Ontario Batteries Service, 1175 Ontario Est. CH. 4244. 240—1,2,3,6,8,9,10,15,16,17,22,23,24,29,30,31

BATTERIE rebâtie 3.50, générateur, starter échangé 6.75, batterie Hart, 35% escompte. Provencher, 117 Demontigny Est. 240—170-22

BEAU Mercury, sedan de luxe 1940, bon ordre, radio, chaufferette, etc. Pas d'agent. Après 6 hrs, samedi toute la journée. 5794, 7e avenue, Rosemont. FR. 1720 240—172-3 R

240 AUTOS A VENDRE

AUBAINES CERTAINES

1947 Dodge sedan spécial de luxe.
1947 Pontiac coach.
1946 Chrysler sedan Royal.
1946 Pontiac sedan de luxe.
1946 Chevrolet sedan, équipé.
1946 Plymouth sedan.
1947 Ford panel ½ tonne.
1947 Chevrolet sedan fleetmaster.

JACQUES BEAUDOIN AUTO

4340 PAPINEAU.
240—169-6

AUBAINES

1947 CHEVROLET sedanette, fleet line.
1947 PLYMOUTH sedan spécial de luxe.
1947 MONARCH sedan de luxe.
1946 BUICK sedanette, radio, chaufferette.
1947 OLDSMOBILE club, cabriolet, hydraumatique, 8 cylindres.
1947 FARGO, pick up ½ tonne.
2585 DELORIMIER
240—170-10F

SPECIAL

BUICK sedan modèle super 1947.
PLYMOUTH sedan de luxe spécial 1947.
DODGE sedan spécial 1947.
CHRYSLER sedan Windsor spécial 1947.
PONTIAC sedan de luxe 1947.
1269 PARC LAFONTAINE

AUBAINES DU JOUR

PLYMOUTH coupé opéra 1940.
DODGE custom sedan de luxe 1947.
CHRYSLER Royal sedan de luxe 1947.
PONTIAC sedan de luxe 1947.
PLYMOUTH sedan de luxe spécial 1947.
PLYMOUTH sedan spécial de luxe 1947.
PLYMOUTH coupé opéra spéc. de luxe 1947
4595 ST-DENIS

BEAU Pontiac coach de luxe 1934 propre, bon ordre, 350.00. 6970 Louis Hébert. 240—172-3 R

BEAU petit Hudson, 6 cylindres 1936 sedan, en bon ordre, propre, sacrifiera. 2124 rue Masson près Delorimier. 240—172-3 R

BEAU Ford coach 1940, 4 pneus neufs, 6 plis, à vendre ou à échanger, 316 Duluth est. 240—170-3 R

BON CHAR Graham Paige, 35, bon marché. 239 Septembre, Saint-Henri. 240—172-3

BUICK 46, sedanette, radio, chaufferette, spare, comme neuf. 676 Lagauchetière ouest. 240—172-26 R

47 BUICK convertible.
47 CHEVROLET sedanette fleetline.
47 CHEVROLET sedan fleetline.
46 DODGE sedan spécial de luxe.
46 PONTIAC coach.
46 CHEVROLET sedan.
AHUNTSIC AUTO SALES
10871 LAJEUNESSE

BUICK 1932 petit 8, moteur reconditionné, bons pneus. 1184 St-Hubert, appart 4. 240—172-3 R

Buick convertible 1947 neuf
avec coupon de garantie
Buick sedan 1940
Mercury sedan 1939
Plymouth coupé 1942
Lasalle coupé 1937
5681 Christophe-Colomb
240—170-3

BUICK sedan special 44, 1940, bleu foncé, très bons pneus, propre comme neuf, mécanique garantie en très bon ordre, 1.150.00 24 Notre-Dame est. PL. 7487. 240—172-3R

BUICK modèle 1939, très propre, 5 pneus neufs, radio, chaufferette. J. Thouin, 4237 St-Hubert. 240—172-2

BUICK 39, spécial, sedan, paraît, marche comme neuf, 4 pneus neufs, licence 47, chaufferette, sacrifiera. 4021 Saint-André. 240—172-2

BUICK 1940 opéra coupé, 5 places, pneus 6 plis, comme neufs, chaufferette de luxe, parfaite condition. 75 Sherbrooke ouest, appt 1, Mme Leduc. 240—171-2

BUICK 37, sedan en bonne condition. 2052 Pant. 240—

BUICK sedan noir 1937, parfaite condition. 4137 Delorimier, FR. 1032. 240—

BUICK 39 à vendre. 6321 St-Denis, après 5 heures. 240—172-3 R

BUICK sedan 1938, radio, chaufferette, particulier. FR. 5556. 5511, rue Fabre, Rosemont. 240—172-2R

BUICK 1939 Opéra Coupé, chaufferette. PLYMOUTH 1941 Sedan de Luxe Spécial. MERCURY 1941 Sedan, chaufferette. PONTIAC 1940 Coach, chaufferette, licence. CHRYSLER 1937 Coupé Business. FORD 1934 Sedan, chaufferette, licence. DODGE 1938 Sedan, 425.00.
Plusieurs autres. Termes.
4861 St-Laurent.
240—171-10

BUICK 1935, en très bonne condition, $350.00, S'adresser à L. Leroux, Chateauguay Heights, Châteauguay. 240—

BUICK 1939, opéra coupé, très bonne condition, chaufferette, bons pneus. Aucune offre raisonnable refusée. 94 Ontario est. 240—170-5 R

BUICK spécial 1938 sedan, très propre, radio, chaufferette. Laboratoire Martin, 1330 Beaubien est, Bureau C. 240—171-4 R

BUICK 29, propre, bonne condition, 5 bons pneus, 250.00, entre 7 et 8, 4722 Blvd Gouin Est. 240—169-6R

CADILLAC 41 coupé, très bonne condition. 1275 Ontario E. 240—172-2 R

CHAR De Soto, 6 cylindres, radio, chaufferette, moteur en parfait ordre, pneus et peinture neufs. Prix raisonnable. 6955 Garnier. 240—171-3R

CHAR sedan 1936 en parfait ordre, 6 bons pneus, licence 1947, 225.00. 4112 Cuvillier. 240—172-2R

2 CHARS Chrysler et Ford à vendre, en bon ordre, 3815 Notre-Dame est. CH. 6851.

CHEVROLET 37 coach parfaite condition sur tous rapports, 600.00. Arrière 1626 Letourneux. 240—171-4 R

CHEVROLET 42 sedan, très bon ordre. 1854 Dorchester ouest. 240—170-3 R

CHEVROLET 1946, parfaite condition, doit vendre, cause maladie. Après 7 h., 2919 Dandurand. 240—171-2FR

CHEVROLET 1942, Autobus pour asseoir 80 personnes, en parfaite condition. 1934 Ste-Catherine Ouest. M. Dompierl. 240sp.—172-3 R

CHEVROLET 1934, bon ordre, bons pneus, licence, chaufferette, sealbeam, 275.00 1838 Dezery. 240—R

1942 CHEVROLET sedan de luxe, en parfaite condition, aubaine. West End Motor Sales, 1922 ouest, Ste-Catherine. 240—172-3

CHEBROLET 1947 coach 3 passagers. S'adresser 5695 St-Urbain, CR. 9737.

CHEVROLET 1940 sedan, bon ordre, avec trailer. 3624 Boul. Décarie. DE. 8421. 240—172-3

CHEVROLET 31, sedan, en bonne condition, 215.00; Plymouth 39, coach, 825.00, 1589 Parc Lafontaine. 240—172-3

CHEVROLET de luxe coach 1941 très propre. 6028 Dumas, après 4 hres. 240—171-3R

CHEVROLET spécial de luxe coupé opéra, 5 places 1940, très propre, bons pneus, ventana prix raisonnable. LA. 8313.

CHRYSLER 47, Windsor, chaufferette neuve. S'adresser 210 Demontigny est. LA. 5417. 240—171-3 R

CHRYSLER sedan 1936, pneus neufs, propre, bon ordre. 4280 Messier. 240—172-3 R

CHRYSLER 1940, 7 passagers, sedan, en parfaite condition, pneus neufs, propre. 45548 Saint-Denis. 240—172-3

CHRYSLER sedan Royal, 7 passagers 1939, ayant besoin légères réparations carrosserie, mécanique parfait. Sacrifiera. 2124 Masson, près Delorimer. 240—172-3 R

CHRYSLER 1932, en bon ordre, licence 1947. Après 6 hrs seulement. 1370 Craig Est, appt 5. 240—R

CHRYSLER 1940, avec moteur et pneus neufs. 1649 Cuvillier. 240—172-2R

CHRYSLER 36, licence 47, bons pneus, vendrait 325.00. S'ad. après 7 h., 7121 De-Normaville. 240—R

CHRYSLER sedan 1931, licence 1947, 5 pneus neufs. 3023 Notre-Dame Est. 240—172-2R

CHRYSLER 1931, très bonne condition, bons pneus, faut vendre, soir 8262 St-Gérard. 240—170-3R

1947 DE SOTO Suberban, 9 pass.
1947 PLYMOUTH sedan tout neuf.
1947 CHEVROLET sedanette, neuf.
1947 DODGE coach.
1946 PONTIAC coach.
1946 PLYMOUTH sedan.
1946 CHEVROLET sedan
1941 DODGE sedan.
1940 DODGE coupé.
1938 PLYMOUTH sedan.
1937 CADILLAC, 7 passagers.
1931 PONTIAC sedan.
ASSELIN AUTOMOBILE ENRG.
6583 ST-DENIS

DE SOTO 1930, avec licence 1947. W4625, moteur K55679. prix 250.00. 2307 Des Carrières. 240—171-3

DeSOTO 1936, moteur neuf, parfaite condition, bon prix. 7164 Côte-des-Neiges. 240—172-3R

DODGE Plymouth de luxe, sedan, neufs, 47, même couleur. 210 Demontigny est. 240—172-3R

DODGE 1946 Sedan Spécial de Luxe.
CHEVROLET 1946 Sedan Spécial de Luxe.
PLYMOUTH 1942 Sedan, chaufferette.
FORD 1934 Coach, chaufferette.
BUICK 1939 Opéra Coupé.
DODGE 1942 Sedan, Custom, chaufferette.
PONTIAC 1940 Coach, chaufferette, licence.
DODGE 1938 Sedan, 395.00.
Plusieurs autres. Termes.
4861 St-Laurent.
240—170-10

DODGE coach spécial de luxe 1942, moteur, transmission et embrayage neufs. Radio et chaufferette. Immatriculé (licence), $1,300. DE. 2609. 240—172-2 R

DODGE 1942 sedan, 2561 blvd Lapointe, Tétreaultville. 240—172-2R

DODGE 1942, Custom fluid drive, millage 40,050 milles, radio, heater, parfaite condition. S'adresser YO. 0635. 240—172-3 R

DODGE sedan 1934, bonne condition, bons pneus, licence 1947. 3458 Rouen. 240—

DODGE 42, coupé d'affaires, station gaz. 5414 St-Denis, entre 2 et 8. 240—172-3R

DODGE 1937, bon ordre, bons pneus, très propre. S'adresser 725, 4e Avenue, Lachine. 240—R

DODGE sedan 1939, licence 1947, moteur neuf, chaufferette, très bonne condition. 25 Lafleur, appt 1, Verdun. 240—171-3R

DODGE coach 1940, custom D-14, peinture neuve, chaufferette, 5 pneus neufs, 1,150.00. 6672-A Des Erables. 240—R

DODGE coupé 1931, seal beam, bon ordre, 185.00. 4389 Marquette. 240—R

DODGE 1936, sedan, valise, chaufferette, bons pneus, bon ordre, 375.00. 6305 Delanaudière. 240—

DODGE Sedan 36, chaufferette, licence, bons pneus (sealbeam), téléphone FR. 7219, soir 8 p.m. 240—

240 AUTOS A VENDRE

FREGEAU AUTOMOBILE

46 MERCURY sedan, équipé.
46 PONTIAC sedan, équipé.
42 PLYMOUTH sedan.
42 FORD coach.
41 BUICK sedan.
41 DODGE sedan.
41 CHEVROLET station waggon.
41 DODGE Opera coupé.
40 MERCURY coach.
40 DE SOTO convertible, équipé.
40 PONTIAC coupé.
40 BUICK sedan Super.
37 DE SOTO club, coupé, lic. 47.
40 FORD, club, conv., radio, chauf.
38 FORD sedan DeLuxe.
36 FORD coach DeLuxe.
36 CHRYSLER sedan.
37 BUICK sedan.
37 DODGE sedan spécial.
37 OLDSMOBILE convertible. 450.00
36 PLYMOUTH sedan
ECHANGE ACCEPTE
237 JEAN-TALON OUEST

ATTENTION!

PONTIAC sedan de luxe 1947.
CHRYSLER sedan royal 1947.
FORD sedan de luxe 1946.
CHEVROLET sedan de luxe 1946
DODGE sedan spécial de luxe 1947.
4655 PAPINEAU

ATTENTION

FORD club coupé convertible 1947.
CHEVROLET coupé opéra de luxe 1947.
MERCURY pick-up ½ tonne 1947.
PONTIAC sedan de luxe 1947.
CHEVROLET coach pratiquement neuf 1947
1461 MARIE-ANNE

DODGE, 7 passagers, 1941, bonne condition, pneus neufs. 5018 Notre-Dame Ouest, entre 6-8 heures. 240—171-2

DODGE custom 1946. Après 6 heures, soir. 6288 Delorimier. 240—R

DODGE (business coupé) 1942. Chevrolet camionnette, ½ tonne, 1941. Packard sedan 1937, six cylindres. Ford coach 1938, en bonne condition. Cornett Motor Sale, 1041 Saint-Dominique. 240—169-6R

DODGE convertible 1935, 6 roues, comme neuf, 650, prendrait échange modèle 1931. 3287 Blvd LaSalle, après 7 P.M. 240—172-2 R

DODGE coupé 42, parfait ordre à vendre. CA. 2106. 1317 Beaubien est. 240—172-3R

DODGE sedan 1931, 5454943, bon ordre, pneus neufs, licence 1947, 265.00. E. Bergeron, 2070 Aylwin. 240—172-2

DODGE 1946 Sedan de Luxe Spécial, chaufferette, pneus de rechange, 1795.00. Faut vendre. 4881 St-Laurent. 240—171-10

ESSEX coach 1931, 5 pneus neufs, "rims" neuf, sealbeam. S'ad. 1623 Cuvillier.

FEU
1941 Nash coupé, convertible, 5 places
1940 Dodge, 7 passagers
1937 Lincoln Zephir, sedan.
Ces autos sont endommagés par le feu, mécanique parfait, cette offre. 5120 Fabre. 240—172-6R

FORD 1938 sedan 4 portes propre, bonne condition. 5770 St-Hubert. 240—172-3R

FORD 1937 sedan, pneus neufs, mécanique parfaite condition 550. PL. 3392, 2076 Aylmer.

FORD sedan 1937, bonne condition pneus neufs. DO. 7302. 7737 De Gaspé.

FORD coach 40 de luxe, radio et chaufferette. 1205 Dorchester E. 240—170-5 R

FORD sedan 37, 2 chaufferettes, 5 pneus neufs, licence. Prix raisonnable. 4323 St-André. 240—172-3

FORD 1941 coach, très propre, bons pneus, moteur bonne condition. Après 6 hrs, DO. 2181. 240—172-3

FORD 1934 coach, bons pneus, bon ordre, 275.00. 4897, 5e ave. Rosemont. CH. 4468.

FORD 31 roadster très propre, bons pneus. 6500 Alma. 240—172-3 R

FORD Coach 37, bonne condition 550.00. 408 Mayor, appt 4. 240—171-2 R

FORD 1938, sedan, bons pneus, parfait état, 500.00. PL. 8067. 4655 Esplanade.

FORD coach 1939, moteur, peinture, bourrure neuve, licence 47. Bon marché. 6468 Clark. 240—171-2R

FORD sedan 1931, en bon ordre. 5686 Delaroche. 240—8.10 R

FORD camion 1½ tonne, vanne, 4 vitesses, parfaite condition, moteur neuf. 210 Demontigny est. 240—172-3R

FORD coupé convertible 1936, 475.00. 6270 St-Laurent. 240—172-3

FORD sedan 1936, en parfaite condition. Vrai aubaine. S'ad. 8 h. p.m. 5622 Eadie. Côte St-Paul. 240—173-3R

GRAHAM Super charger 37, radio en ordre, bons pneus, carrosserie, propre, 1475. 3925 Blvd Gouin est, appt. 7, le soir après 6 heures. 240—168-6 R

GRAHAM 38, licence 47, bon ordre, pneus neufs. 4590 Boul. Gouin Est. 240—170-5 R

HARLEY-DAVIDSON 1942, spécial de luxe, à échanger pour une automobile. 5167 Henri-Julien. 240—172-2

HUDSON 37 à vendre ou échanger, parfaite condition. 243 Beaudoin. 240—171-3

LASALLE 1936 sedan, très propre, pneus neufs à vendre ou prendrais petit échange. 2350 Boul. Rosemont, Nouveau Rosemont. 240—172-2R

LINCOLN, 12 cylindres, 7 passagers 1934, bon marché. Visible après 7 heures. 5779, 1ère Avenue, Rosemont. 240—171-3 R

LINCOLN Zephir 1937, très propre, bons pneus, en parfait ordre, aubaine. Saint-Denis. 240—172-3

MERCURY coupé opéra 1940 avec chaufferette et radio en parfaite condition. S'adresser 3631 ou 3637 Ontario est. 240—172-2 R

MERCURY club convertible 1941, condition parfaite, top automatique, mécanique parfaite, pneus neufs. 4340 Papineau. 240—169-6

MERCURY 42, opéra coupé, bon ordre, pneus neufs. 5084 Papineau. 240—171-2 R

MERCURY sedan 1940, heater, 850.00. DO. 5095. 240—R

MERCURY 1941 sedan de luxe, avec radio, chaufferette, excellent état. MA. 3645, le soir BE. 3573. 240—170-3R

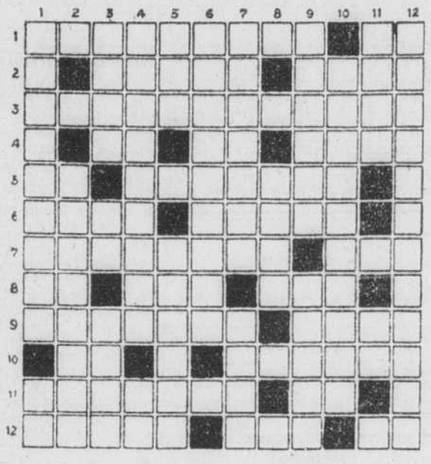
MERCURY convertible 1940, chaufferette, radio, pneus 6 plis. LA. 5111—AT. 5356. 240—172-6 R

1947 MONARCH sedan.
1947 CHEVROLET coach.
1947 CHRYSLER New-Yorker sedan.
1941 FORD convertible.
4541 PAPINEAU.
240—172-3

MONARCH 1947, sedan, chaufferette, comme neuf. Plymouth 1947, sedan, chaufferette, comme neuf. Vendrait ou



MOTS CROISÉS



Horizontalement

1—Etat de ce qui est présent. — Note de la gamme.
2—Conformité d'efforts ou de pensées. — Courage, audace.
3—Calculerais le total de.
4—Adjectif numéral. — Se suivent dans "pente". — Qui provient de.
5—Note. — Qui n'a souffert aucune atteinte morale.
6—Le même en latin. — Conducteur d'ânes.
7—Crainte habituelle. — Sorte de bière.
8—Conjonction. — Caractère du style. — Règle obligatoire.
9—Sans indulgence. — A l'intention.
10—Dieu du soleil, chez les Egyptiens. — Titres des fonctionnaires civils, chez les Turcs.
11—Désir très vif qu'on ressent d'une chose. — Unit les parties du discours.
12—Hardi. — Partie d'un canal comprise entre les deux portes d'une écluse. — Pronom indéfini.

Verticalement

1—Puissances légitimes. — Fleuve.
2—Publieras le texte d'un auteur.
3—Jupe de gaze des danseuses de théâtre. — Se suivent dans "même". — Récipient.
4—Accord complet des opinions. — Connu.
5—Sorte d'oignon. — Reposer dans le sommeil.
6—Eloignée du lieu.
7—Moment très court. — Faculté d'apprécier.
8—Espace indéfini dans lequel se meuvent les astres.
9—Imprimée, marquée. — En forme d'oeufs.
10—Abattraient à ras de terre.
11—Genre de graminées. — Deux lettres de "rude".
12—Soulèvement contre le pouvoir établi.

Solution demain.

Solution du dernier problème.

	1	2	3	4	5	6	7	8	9	10	11	12
1	R	A	M	P	I	S	T	E	■	L	I	A
2	E	C	U	■	L	I	E	R	R	E	■	S
3	P	A	N	N	E	■	N	E	U	V	E	S
4	O	D	I	E	U	S	E	■	B	E	N	I
5	S	E	■	■	S	O	B	R	I	E	T	E
6	E	M	I	T	■	U	R	E	S	■	E	T
7	R	I	■	R	A	C	E	S	■	A	R	T
8	A	E	R	E	■	H	U	T	I	N	E	■
9	I	■	A	H	■	E	X	I	L	E	E	■
10	E	C	L	A	T	■	■	T	E	R	R	E
11	N	O	E	L	■	S	O	U	T	I	E	N
12	T	I	R	A	■	A	R	A	S	E	S	■

Motion écartée par 1 voix

Washington, 8 (A.F.P.) — Au cours du débat sur un projet de loi ouvrière déjà voté par la chambre, le Sénat a rejeté hier par 44 voix contre 43, l'amendement des sénateurs républicains Ball et Taft qui imposerait des restrictions aux négociations de contrats collectifs pour l'ensemble d'une industrie.

Les démocrates et de nombreux républicains ont voté contre l'amendement, estimant qu'il constituerait une menace pour les syndicats ouvriers.

CITÉ DE VERDUN

AVIS PUBLIC

ARREAGES DE TAXES FONCIERES

AVIS PUBLIC est par les présentes donné qu'un état des arrérages de taxes foncières, générales et spéciales pour l'année 1945, tel que requis par la Loi 22 Geo. V, Chap. 129, Section 6, est présentement déposé au bureau du Greffier, et qu'à défaut du paiement des dites taxes le ou avant le vingtième (20ème) jour de mai 1947, il sera procédé, sans autre avis, à la vente des immeubles appartenant aux personnes en défaut.

Donné sous mon seing à l'Hôtel de Ville, Verdun, P.Q., ce 8ème jour de mai 1947.

A.-J. BURGESS,
Greffier.

Cité de Montréal
service des achats et magasins

CAMIONS DE 3-4 TONNES ET CHASSE-NEIGE

On recevra à l'hôtel de ville des soumissions cachetées adressées au Comité exécutif et transmises par lettre recommandée, pour la fourniture de **camions de 3-4 tonnes et chasse-neige,** pourvu que ces soumissions soient mises à la poste le plus tard le 17 mai 1947, pour être ouvertes le 20 du même mois, à midi.

Les formules de soumissions et tous les renseignements dont on pourra avoir besoin seront fournis par M. Arthur Hébert, directeur du service des achats et magasins, 700 rue de Fleurimont, Montréal.

LE GREFFIER DE LA CITE,
J.-ALPHONSE MONGEAU

Bureau du greffier de la Cité,
Hôtel de Ville,
Montréal, le 8 mai 1947.

VILLE DE MONTRÉAL
SERVICE DES TRAVAUX PUBLICS
SOUMISSION

On recevra, à l'hôtel de ville, des soumissions (en double) cachetées, adressées au Comité exécutif et transmises sous pli recommandé pour l'exécution des projets suivants:

PAVAGES ET TROTTOIRS
Avenue Barclay, du chemin de la Côte-des-Neiges à l'avenue Decelles;
Avenue Appleton, du chemin de la Côte-des-Neiges à l'avenue Decelles;
Rue Iberville, de nord de la rue Bélanger à l'avenue Bon-Air;
Avenue Snowdon, de l'avenue Clanranald en gagnant l'ouest;
37ème Avenue, du boulevard Rosemont à la rue Bellechasse.

PAVAGES
Avenue Jeanne-d'Arc, de la rue Lafièche à la rue Armand;
Avenue Prince of Wales, de l'avenue Terrebonne à l'avenue Somerled;
Ruelles à l'est de la rue Gascon, de la rue Sherbrooke à la rue Rachel;
Ruelles à l'est de la rue de Gaspé, de la rue Jean-Talon à la rue de Castelnau;
Ruelles à l'est de la rue Molson, du boulevard Rosemont à la rue Bellechasse;
Ruelles à l'est de la rue St-Hubert, de l'avenue Laurier à la rue Boucher;
Ruelle à l'est de la rue de Normanville, de la rue de Castelnau à la rue Everett;
Ruelles à l'est de la rue des Ecores, de la rue Bélanger à la rue Jean-Talon.

TROTTOIRS
Rue Chambord, côté ouest, de la rue Bélanger à la rue Jean-Talon;
Avenue Hampton, deux côtés, de l'avenue Somerled au chemin de la Côte-St-Luc;
Avenue Brighton, deux côtés, de l'avenue Darlington à la rue Doussin;
Avenue Christophe-Colomb, côté est, de la rue Sauvé à la rue Sauriol.

EGOUTS
Rue Lille, de la rue Fleury à un point situé au sud de la rue Sauriol;
Rue Rancourt, de la rue Fleury à un point situé au sud de la rue Sauriol;
Rue St-Zotique, de la 13e avenue à la 14e avenue et dans la 14ème Avenue, de la rue St-Zotique à la rue Beaubien;
Egouts et drains dans le terrain de jeux à l'est de la rue Lajeunesse, au sud de la rue Kelly.

Les soumissions devront être postées au plus tard le 21 mai 1947 pour être ouvertes le 23 mai 1947, à midi.

Les cahiers des charges, les formules de soumissions et tous les renseignements supplémentaires pourront être obtenus de la division technique, chambre 416 de l'hôtel de ville, moyennant un dépôt suivant pour chacun des projets annoncés:

Pavage et trottoir	$35.00
Pavage	25.00
Trottoir ou égout	10.00

Le dépôt ne sera remboursé aux entrepreneurs que pour les projets pour lesquels ils auront fourni une soumission, pourvu que les cahiers des charges et les plans soient retournés dans les TRENTE jours qui suivent l'ouverture des soumissions.

Bureau du greffier de la Cité,
Hôtel de ville,
Le 7 mai 1947.

Le greffier de la Cité,
J.-Alphonse MONGEAU.

LA VIE SYNDICALE

Le 38e congrès des menuisiers

Il a été couronné de succès. MM. Beaudoin et Francq. Officiers réélus.

Le 38e congrès annuel du conseil provincial de la fraternité unie des charpentiers-menuisiers d'Amérique, dans l'édifice des charpentiers-menuisiers, 3560, boul. S.-Laurent, a été couronné de succès.

Quarante-cinq délégués, représentant différents locaux de la province, et tous affiliés à ce conseil, y ont pris part. Le président: M. Victor Francoeur, présida les délibérations. Le président de la fédération provinciale, M. Elphège Beaudoin, déclara que c'était la première fois qu'il avait le plaisir d'assister à un congrès des charpentiers-menuisiers. "J'ai toujours suivi avec intérêt les initiatives de la fraternité dont les résolutions n'ont jamais été rejetées par la fédération." Il termina en invitant les délégués au prochain congrès de la fédération provinciale, à S.-Jérôme, les 6, 7 et 8 juin prochain.

M. Gustave Francq, secrétaire de la fédération provinciale, fit part du grand plaisir qu'il éprouvait d'assister au congrès des charpentiers-menuisiers. Il fit quelques remarques sur les législations ouvrières en cours et donna des conseils qui furent très appréciés par les délégués.

Le président remercia les deux visiteurs.

M. Arthur Martel, membre du bureau général, offrit au nom du président général, ses salutations fraternelles.

Un banque a été offert aux délégués.

Au cours du congrès, trente résolutions ont été adoptées touchant l'hospitalisation, l'assurance-chômage et autres législations ouvrières. Une résolution fut, de plus, adoptée à l'effet de prier le gouvernement fédéral de déclarer le parti communiste illégal au Canada.

Les mêmes officiers ont été réélus pour 1947, ce sont, MM. Victor Francoeur, président pour un 7e mandat; B. Labelle, vice-président pour un 2e mandat; Léopold Francoeur, secrétaire pour 2e mandat. Copie "B" suit

Importante réunion des ouvriers du tabac, à Québec

Les unions internationales des ouvriers du tabac, affiliées à la fédération américaine du travail, tiendront une importante réunion à laquelle prendront part des délégués représentant toutes les unions de cette industrie au Canada, les 24 et 25 du courant, en la maison du Gouverneur, Québec.

Soixante délégués viendront de Québec, Montréal, Toronto, Hamilton et Granby.

Les orateurs seront l'hon. Antonio Barrette, ministre provincial du travail; M. John O'Hare, président international de l'union des ouvriers du tabac; M. A. Macdonald, vice-président de l'union, et M. John Purdie, représentant montréalais de l'union.

CONVOCATIONS

Conseil du travail de Montréal (C.C.T.): ce soir, séance régulière, à 2020, Clark, sous la présidence de M. W.-J. Smith.

Conseil central des syndicats nationaux: ce soir, à 8 h. 15, à 1231 de Montigny est.

Protestations à Montréal-nord

Le conseil municipal de Montréal-nord s'en est de nouveau pris à la commission métropolitaine, hier soir, au cours de sa séance régulière, tenue sous la présidence du maire Archambault Désy. Les échevins ont même adopté une résolution de protestation.

"La charte de la commission métropolitaine, a dit le maire Désy, stipule que les réunions de cet organisme doivent être tenues à des dates et heures fixes, mais nous constatons malheureusement que la commission, à cause de ses réunions tenues à des dates irrégulières, retarde l'approbation d'importants projets de la municipalité. Il doit certainement en être ainsi dans les autres municipalités tombant sous la juridiction de la commission".

Le conseil municipal a de plus adopté une résolution "pour savoir quand Montréal-nord obtiendra son autonomie, autonomie qui lui avait été promise, a-t-il été souligné, lors du refinancement des municipalités en tutelle". Plusieurs questions de routine ont aussi été discutées.

Homme cruellement attaqué et battu

Après avoir été sauvagement assailli et battu, près de l'intersection de S.-Denis et Dorchester, hier soir, M. Gérald Collins, 20 ans, 2297, rue Davidson, a été transporté chez lui en taxi et ensuite à la division centrale de l'hôpital général, où on a diagnostiqué au début une fracture probable du crâne.

Selon la police, M. Collins a été apparemment assailli par un nombre indéterminé d'agresseurs. A demi inconscient, il a été reconduit chez lui par un passant.

Constatant qu'il était sur le point de s'évanouir, ses parents ont alerté la radio-patrouille, qui l'a transporté à l'hôpital. Tôt ce matin, les autorités de l'institution déclaraient que les blessures ne semblaient pas graves.

Une cravate ostentatrice

Constant Thivierge, alias Paul Leduc, âgé de 33 ans et originaire de Hull, demanda au juge T.-A. Fontaine de se montrer clément, hier après-midi, alors qu'il allait être condamné pour cambriolage, mais sa requête fut mal accueillie. Thivierge arborait en effet une cravate flamboyante, ornée d'une nudité.

"Je relève dans votre dossier que vous avez déjà été condamné à 12 reprises dans le passé", déclara le juge Fontaine. "Vous me paraissez avoir l'habitude de recommencer aussitôt qu'on vous libère et je ne doute pas que nous vous reverrons. J'espère cependant que, la prochaine fois, vous ne porterez pas une cravate de ce genre. J'ai justement condamné un vendeur de ces cravates à l'amende, il y a quelques semaines, mais à condition qu'il renvoie à Toronto la marchandise qu'il n'avait pas encore écoulée".

Thivierge, qui tentait maintenant de dissimuler la cravate avec le revers de son paletot, écopa finalement de six mois de détention.

Responsabilité du scientifique

Causerie du Dr Pierre Lépine au 4e déjeuner de la société médicale.

La société médicale de Montréal, dont les assises annuelles se termineront ce soir, en l'hôtel Windsor, par un grand banquet, avec comme conférencier M. Gratien Gélinas, a continué ses travaux aujourd'hui par un symposium sur le goitre toxique. A midi, au déjeuner offert par la maison Charles-E. Frosst & Co., le Dr Pierre Lépine, chef des virus à l'institut Pasteur de Paris et professeur à l'école d'hygiène de l'université de Montréal, a prononcé une causerie intitulée "La responsabilité de l'homme de science".


Le Dr P. Lépine

"Notre génération, dit le Dr Lépine, a vu, grâce au développement technique placé sous l'égide de la science, se réaliser les promesses de progrès matériel croissant, par l'usage des quantités illimitées d'énergie que les découvertes anciennes ou récentes nous ont données.

"Mais le progrès matériel n'importe pas seul. La science peut servir le mal comme le bien, et il est à craindre que le développement sans frein de la domination de l'homme sur la matière, par la culture scientifique, ne risque de lancer le monde à la poursuite exclusive d'objectifs matériels. Ce serait alors la déchéance des élites et la mort de la civilisation.

"C'est à l'homme de science lui-même, conclut le conférencier, qu'il appartient de surveiller les applications de la science et d'orienter ses recherches vers un but idéal. Ainsi le progrès technique demeurera-t-il compatible avec la sauvegarde des valeurs morales et l'observation de la loi divine, qui sont les seuls fondements d'une véritable civilisation".

Le goitre toxique

Premier rapporteur au symposium de ce matin, le Dr Pierre Masson a parlé de l'histophysiologie de la glande thyroïde. "Cette glande, dit-il, est douée d'une affinité extrême pour l'iode, qu'elle restitue à l'organisme sous forme de thyroxine. Les cellules de cette glande sécrètent la colloïde iodée, la transforment en thyroxine et l'excrètent. Puis, elles reviennent sécrétantes et ainsi de suite. Ces fonctions diverses s'accompagnent de modifications caractéristiques dans leur forme extérieure et dans l'aspect de leur chondriome. Dans le goitre toxique, les cellules entreposent peu de colloïde et la plupart sont en attitude d'excrétion intense et permanente."

Le Dr Réal Doré a traité de la thérapeutique chirurgicale. "Les caractères anatomiques d'un goitre chirurgical, dit-il, caractères révélés par le palper, sont: une augmentation plus ou moins marquée du volume des lobes thyroïdiens dont la consistance est, à divers degrés, plutôt ferme, quelquefois dure, avec une surface bosselée, ondulée, nodulaire, à contours festonnés. Cliniquement, le porteur d'un goitre peut ne présenter aucun signe de toxicité ou être franchement un hyperthyroïdien."

Le Dr Paul Dumas a traité de la séméiologie et de la classification du goitre toxique; le D C.-E. Grignon, de la thérapeutique médicale, et le Dr Hervé Lacharité, de la radiothérapie du goitre toxique.

L'anesthésie

La première partie de la séance d'hier après-midi était consacrée à l'anesthésie.

"Chaque opération d'ordre orthopédique, a dit le Dr Legault, offre une particularité, soit dans le choix de l'agent anesthésique, soit dans la technique de son administration au malade. En orthopédie, il faut tenir compte de l'état psychique du malade plus que dans tout autre service hospitalier."

Traitant de chirurgie thoracique, le Dr Juliette Durocher a déclaré qu'une anesthésie qui ménage le patient permet une chirurgie plus facile et avec moins de risques.

Les anesthésies prolongées, a dit le Dr Léon Longtin, sont assez nombreuses. En 1946, il y en eut 291, à l'Hôtel-Dieu de Montréal seulement. D'où l'importance d'étudier les problèmes qu'elles posent et les précautions à prendre. Le choix de la sorte d'anesthésie, de l'agent et de la technique est primordial.

Le Dr L.-H. Gatien a présenté un rapport sur le pentothal dans le traitement du tétanos.

La chirurgie

Dans la deuxième partie de la séance, qui portait sur la chirurgie, les Drs P.-M. Ricard, N. Vézina et L. Méloche ont présenté le cas extrêmement intéressant d'un nouveau-né à qui il manquait l'oesophage. Grâce à une intervention chirurgicale audacieuse, l'enfant a été rendu à l'état normal et se porte bien.

Le Dr Antonio Bellerose a parlé d'un nouveau mode de traitement des fractures, méthode employée dans le service de chirurgie de l'hôpital Notre-Dame, qui est utilisé dans certaines fractures des os longs de petit calibre.

Le Dr C.-A. Bohémier a exposé une nouvelle méthode de résection en plusieurs temps du ventre en tablier. Les avantages de cette méthode sont un moindre choc et une résection finale plus étendue.

Le Dr Guy d'Argencourt a parlé des abcès sous-phréniques post-appendiculaires. Il a présenté un cas où l'état pulmonaire du patient et l'absence de signes abdominaux post-opératoires ont été la cause d'un délai prolongé avant la récognition de la lésion sous-diaphragmatique. Le diagnostic a été suggéré par un radiologiste d'expérience qui a mis sur la piste.

Mort soudaine de Mme Eugène Bernard

Québec, 8. (D.N.C.)—Mme Eugène Bernard, née Marie-Paule DeVillers, épouse du greffier-adjoint à l'Assemblée législative de Québec, est morte subitement dans le portique du palais Montcalm, au début de la soirée d'hier, avant le début du récital de Charles Trenet. L'Assemblée législative, qui siégeait alors, s'ajourna en signe de deuil.

Mme Bernard était la fille de M. Joseph De Villers, de Lotbinière. Elle laisse son époux, ses enfants, Thérèse, Gabriel, Louise et un garçonnet; son frère, M. Garneau De Villers, de Lotbinière; sa soeur, Mme Maurice Laroche, de Sainte-Croix; sa belle-soeur, Mlle Marie Bernard, de Lotbinière; son beau-frère, M. Paul Bernard, ingénieur au service de la Shawinigan L. H. & P.

Le cardinal Gerlier bientôt à Montréal

Au nombre des personnalités qui viendront dans la métropole à la fin de juin, à l'occasion de la conférence internationale de la J.O.C., se trouve le cardinal Pierre Gerlier, archevêque de Lyon et primat des Gaules Son Eminence, qui participera au congrès marial d'Ottawa, vient en effet d'annoncer aux dirigeants de la J.O.C. canadienne son intention de se rendre ici pendant cette semaine d'études internationale commençant le 23 juin, et qui se tiendra en l'université de Montréal.

Le cardinal Gerlier a lui-même fortement secondé la fondation du mouvement jociste en France, alors qu'il était à la direction diocésaine des oeuvres de Paris. Antérieurement, il était venu au Canada en 1910, comme jeune avocat, à titre de président de l'A.C.J.F., représentant les jeunes de son pays au congrès eucharistique international.

Danse du club Damon Runyon

Le club Damon Runyon Memorial, conjointement avec la Cancer Research Society, tiendra sa première danse le 24 du courant, en la salle de la Légion canadienne, 1191, rue de la Montagne. Les deux organisations se composent d'anciens combattants qui ont décidé d'unir leurs efforts pour la cause de la prévention du cancer.

Plusieurs personnalités du théâtre ont promis leur concours, afin de faire de cette soirée un succès sans précédent. Pour informations, Damon Runyon Club, 5941, rue Hutchison, CR. 2559-0998.

La colonisation

Un groupe d'aspirants-colons se réunira, ce soir, à 8 h., en la salle paroissiale Saint-Jean-Baptiste, angle Rachel et Drolet.

Il y aura allocution de MM. les chanoines Zénon Alary, missionnaire-colonisateur pour le diocèse de Montréal, et Emile Couture, curé de Taschereau et missionnaire-colonisateur pour le diocèse d'Amos.

Le public est admis à cette soirée, au cours de laquelle on projettera aussi sur l'écran des documentaires intéressants.

Décès de M. Isidore Halley

Trois-Rivières, 8, (D.N.C.) — Un ancien maire du Cap de la Madeleine, M. Isidore Halley, est décédé hier soir, après une longue maladie à l'âge de 54 ans.

Il laisse son épouse (Cora Laforme) et cinq enfants: Jean-Charles, Camille et Léo-Paul, Mme Maurice Boisvert (Rita), et Mlle Suzanne Halley; ses frères: le Frère Edmond, des Frères du Sacré-Coeur, de S.-Hyacinthe, Cléophas, de Noranda, Henri-Louis, de S.-Romain, Lucien, de Arvida; ses soeurs: Soeur Sainte-Théodora, de la Congrégation Sainte-Famille, de Mont-Laurier, Mme Napoléon Gosselin, de S.-Edwidge, Mme Philémon Boulanger, de Bury, Mme Ludger Turcotte, de Lambton, Mme Henri-Louis Pelchat, de S.-Romain; une belle-fille, Mme Jean-Charles Halley, et un petit-fils, Robert Halley.

JEUDI

MIDI	CKAC 730 kil.	CHLP	CBF	CFCF	CBM	CJAD	CKVL
6 00	Montréal Aujd.	Radio-Journal	Yvan l'Intr.	Supper Seren.	Festern Five	Nouvelles et	Chans. franç.
15	Chansons fav.	Meil-Mélo	Radio-Journal	Nouvelles	CBM ce soir	Ballroom	Radio Journal
30	Forum sports	Rad.-ann.	Revue Act.	Causerie	Nouv. sports	"	Chansonnettes
45	Nouv. chez nous		Coeur atout	Musicale	Nouv. BBC		Bill Brosseau
7 00	Music Hall	L'Heure fém.	Un homme...	Dance Orch.	Tony et ses...	Nouvelles et	Money man
15	"	"	Métropole	Sporticast	Piano Jazz	Ballroom	"
30	Pluie d'étoiles	Blog. Artistes	Théâtre de chez	Uncle Troy	Trio Toronto	Singing Sam	Musicale
45	Jour mon curé	Intermède	"	Corinne Jordan	Opinion	So the Story G.	Nouvelles
8 00	Treasury Band	Sketch	Talents Can.	Murder at 12	Théâtre	News	Musicale
15	"	Rythme	"	"	"	Fred Hill Show	Fin des émis.
30	Prog. préféré	F. Gratton	Butte aux mol.	Town Meeting	John et Judy	Skyeast	
45	(8.55) C. du T.	Studio	"	"	"	Aerl et J.	
9 00	Dick Haymes	Amis de l'Art	Ma chanson	"	M.-Hall Kraft	News	
15	On chante dans	Talents du Qué.	"	"	Wayne et...	(9.05)	
30	mon quartier	"	Studio G 7	Sensational yrs	"	Discussion	
45	"	"	"	"	Nouvelles	Let's Waltz	
10 00	Boute-en-train	Jean Narrache	Radio-Journal	World Security	Revue Act	Light at Ev'tide	
15	Fleurs mus.	Temps présent	Biographie	"	Eventide	Curtain Calls	
30	Parlement	Radio-Journal	Orgue	Fantasy	W. Curry	Moondreams	
45	Nouvelles	Sport	"	Dance Orch.	"	Molson's News	
11 00	Nouv. sport	Mus. sur dem.	Adagio	Nouvelles	"	Laur. ren-vous	
15	Danzons	"	"	Sports	T. Vancouver	News et Sports	
30	M. F. of Music	"	Histoire de	Dance Orch.	H. de la Mus.	Eleven-ten	
45	"	"	la musique	Gems	"	Express	
MINUIT	Nouv. et Orch.	Fin de l'émis.	Fin des émis.	Fin des émis.	Nouvelles et fin	News-Sing-Off.	

VENDREDI

A.M.							
6 00	Ouverture						Réveil provin.
15	Nouvelles						"
30	Eveil						In Memoriam
45	"						Club Alouette
7 00	Nouvelles		Opéra 4 sous	Souv. et mus.	Heure rv.	Nouv. et mus.	Réveil prov.
15	(7.05) Eveil		"	"	"	Musical	"
30	"		"	Variétés	Nouv. et mus.	Nouv. et mus.	News
45	Oratoire		"	"	Réveil	Musical	"
8 00	Nouvelles	Off. au S. C.	Radio-Journal	Morn. News	Radio-Journal	Nouvelles	Heigh Neighbour
15	Troubadour	Concert	Elévations	Coffee Time	Prières	Musical Clock	"
30	Aubade	Rendez-vous	Mélodies	Musical	Marches	"	G. M. Ladies
45	"	Inf.	(8:55) N.B.C.	T. of the M.	"	"	(8.55) News
9 00	Nouvelles	Studio	Moment mus.	Brea. Club	(9.05) Mélodies	Nouv. et T. Was.	Joues double
15	Sans tambour	Radio-Journal	"	"	"	"	"
30	Pour elle avec	Ste-Thérèse	Propos mél.	"	(9.20) Les clas.	"	J'aime la mus.
45	"	vous parle	Sur nos ondes	"	Emis. Educ.	"	(9.55) Nouv.
10 00	Nouvelles	R. Dixon	"	Nouvelles	Emis. Educ.	Nouv. et Ballr.o	Mus. Cash Box
15	Orch. du jour	Musique	Courrier	Yg Dr Malone	Mus. militaire	"	"
30	Paris chante	Longueuil vous	Théâtre chan.	Dr Paul Show	E. Hobbes	"	Your Coc. ar.
45	Bric-à-brac	parle	Céleste et Val.	List. Post	Concert	"	(10.55) News
11 00	Actualités	Chansonnettes	Valse	Wife Saver	Board of Life	Nouv. et Rose R.	Chans. de Paris
15	(11.05) Panier	Comédi. du jour	Ami du cons.	Quiz	Big Sister	B.-M. et V.-M.	"
30	Chez moi	Nouvelles	Joyeux Troub.	Wom. World	G. Wife	Something Old	Chans. à vendre
45	"	Au fil de la M.	"	Musicale	Laura Ltée	Nouv. et Ball...	(11.55) Nouv.
P.M.							
12 00	Prog. rural	L'Heure fém.	Jeunesse dorée	Mélodies	Lucy Linton	Nouv. et Ball.	990 Band Wag.
15	Paris mus.	"	Rue Principale	"	Nouv. BBC	News Quiz	News
30	Coin du disque	"	Réveil Rural	Ramblings	La Ferme	Ns Tex O'Dell	(1.00) M. News
45	Nouvelles	"	"	"	"	Folks Holiday	"
1 00	Mlle Betty	Radio-Journal	Quelles nouv.	Charm. school	Radio-Journal	Nouv. et lanc.	Nouvelles
15	Mélodies	L'Heure fém.	Radio-Journal	Nouvelles	Happy Gang	"	(1.10) Carnaval
30	Réverie mus.	"	Vers le soleil	Variétés	"	"	musical
45	Capsules mél.	"	Mus. sud-amér.	"	They tell me	"	(1.55) Nou. Ven.
2 00	Nouvelles	"	Chansonnettes	Nouvelles	M. Sud-Am.	Nouv. et mus.	Sweet and Low
15	Récital	Ext. d'opéra	Faire-part	Ethel et Alb.	Jack Berch.	Easy Aces	(2.55) News
30	Un peu de tout	"	Lettre à une	Aunt Mary	Corp. Pop.	Rh. et M.-A.-A.	Housewives hol.
45	"	"	Mus. de danse	Musical	"	Rh. et V. of M.	"
3 00	Nouvelles	Poèmes	Chef-d'oeuvre	Waltz Time	Life can be	Nouvelles	Housewives hol.
15	(3.05) Aventure	"	"	Lad. be seated	Ma Perkins	Show Time	"
30	dans discoth.	"	"	Dance orch.	Pep. Young	"	Fiesta
45	"	"	"	Hollywood	R. to Happ.	"	"
4 00	Nouvelles	Kiosque à m.	Music-Hall	Tom Bartlett	Chansons	Nouv. Club 800	Allo Lachine
15	(4.05) Evén. So.	L'heure des	Ret. malades	"	Causerie	"	In memoriam
30	De Phil en	aubaines	Récital	Clif Edwards	Récital	"	Cocktail
45	aiguille	"	Pour les mala.	Dick Tracy	Thé dansant	"	Nouv. franc.
5 00	Variétés mus.	"	Mon choix	Rhythm	Mus. Clas.	Nouv. et Adv.	Chansonnettes
15	Thé dansant	(5.28) Ce soir	"	Superman	Aira aimés	Studio Party	"
30	L'oncle T.	A V. service	Thé dansant	Dance	P. les enfants	Ball Room	Nouvelles
45	Mad et Pierre	"	"	Gospel Singer	Don Messer	"	"
6 00	Montréal Aujd.	Radio-Journal	Yvan l'intrép.	The Town Cr.	Chronique	Nouv. et Relax	Chansonnettes
15	Chansons	Meil-Melo	Nouv. et sports	Nouvelles	Radio-Journal	Ball Room	"
30	Forum sports	Rad.-Annuaire	Revue d'act.	Fred Hill	Sérénade	"	Radio-Journal
45	Nouv. chez nous	"	Coeur Atout	Studio	Nouv. BBC	"	Chansonnettes
7 00	Music Hall	L'Heure fém.	Un homme...	Serenade	Carl Travers	Nouv. et Ball.	Money Man
15	Questionnaire	Radio-sport	Métropole	F. Parker Sh.	Piano Jazz	"	"
30	Lucille	Radio-jeun.	Tziganes	Rex Battle	Len Hop Orch.	Sing Sam	Musicale
45	Journal curé	Intermeuse	Verve et var.	Uncle Troy	"	Story	(7.55) Nouv.
8 00	Thé, printemps	Sérénade	Conc. estival	Fun Parade	Conc. Pop	Nouvelles	Musicale
15	"	"	"	"	"	Fred Hill	Fin des émis.
30	A communiquer	Orchestre	Récital	Leave it....	"	Adrienne	
45	(8.55) C. du T.	"	"	"	"	Remember	
9 00	Nazaire et	L'heure du	Soirée du	Light up and	Allen and Me	Concert Hall	
15	Barnabé	concert	vieux moulin	"	"	"	
30	Baneo-Baneo	Spike Jones	Heure de la...	West trails	H. de la valse	Lt's waltz	
45	"	Mus. de danse	Valse	"	"	L. at Eventide	
10 00	Sound-off	"	Nouvelles	Champ fights	"	Easy Aces	
15	"	Mus. hawa.	Chron. Mt.	"	Nouvelles	Moondream	
30	Causerie	Radio-Journal	Heritage	"	Rév. Aqual.	Molyson's N.	
45	Nouvelles	L'hre de la d.	of Music	"	Heure de mus.	Laur. R.V.	
11 00	Sports	(10.50) Sports	Adagio	Nouvelles	"	N. et Spteast	
15	Orgue	Mus. sur dem.	"	Sports	Mus. des Pr.	Eleven-ten Ex.	
30	Orchestre	"	Intermède	Gems for	"	"	
45	"	"	Orch. de danse	Dance orch.	ThéAtre	"	
MINUIT	Nouv. et orch.	Fin de l'émis.	Fin des émis.	Nouvelles	Nouvelles	N. et Off.	

Les Programmes Populaires de CKAC

JEUDI

5.30—NOUVELLES D'HOLLYWOOD.

Ceux et celles qui s'intéressent aux activités dans la capitale du cinéma seront vivement intéressés par cette émission qui passe sur les ondes du lundi au vendredi à cette même heure. Ils y trouveront les potins les plus intéressants sur les récents films et les plus célèbres vedettes.

6.25—QUOI DE NOUVEAU ?

C'est un arroseur moderne pouvant détruire toutes les mauvaises herbes parmi les céréales, un verre d'optique insurpassé pour ses qualités dans la transmission de la lumière, une tondeuse miniature composée presque entièrement d'aluminium, un climatiseur ultra-moderne, etc. Textes: Mlle Berthe Robitaille; au micro: Alain Gravel.

6.30—LE FORUM DES SPORTS.

Tous les soirs, à cette même heure, Michel Normandin vient rendre visite aux sportifs de la province par le truchement des ondes de CKAC. Il leur apporte les résultats des différentes joutes qui ont eu lieu au cours de la journée en y ajoutant les commentaires que lui dicte sa vaste expérience dans ce domaine.

8.30—MON PROGRAMME PREFERE.

C'est le prodigieux pianiste-compositeur canadien André Mathieu qui sera l'invité de Phil Lauzon, l'animateur de cette émission, et qui exécutera lui-même au piano des pièces de sa composition. "Mon programme préféré" aura donc ce soir une signification toute particulière et les auditeurs ne voudront pas manquer de l'entendre.

8.55—CHOSES DU TEMPS.

M. René Garneau commente brièvement les événements les plus importants de l'heure à la lumière d'une solide philosophie et d'une vaste connaissance des peuples. Les personnes qui s'intéressent à la politique internationale et locale y trouvent une matière toujours fort intéressante.

9.00—THE DICK HAYMES SHOW. (C.B.S.)

Au cours de cette demi-heure, le populaire baryton de l'écran et de la radio Dick Haymes interprétera "Deep Down in Your Heart" et "They Can't Convince Me". Helen Forrest chantera "Ask Anyone Who Knows". L'orchestre est sous la direction de Gordon Jenkins.

9.30—ON CHANTE DANS MON QUARTIER.

La reine de la radio, Lucille Dumont, sera l'invitée des animateurs de cette émission. Les auditeurs pourront également entendre Mario Verdon, Yvon Blais, José Delaquerrière et l'ensemble instrumental de Marguerite Prud'homme. Ce programme est diffusé de la salle St-Stanislas.

10.00—LES BOUTE-EN-TRAIN.

Un quart d'heure de musique entraînante et de chansons originales avec les inimitables Ovila Légaré, Juliette Huot et Eugène Daignault. Les personnes qui aiment à se rappeler les soirées du "bon vieux temps" sont toujours assurées de passer d'agréables moments en leur compagnie.

VENDREDI (matinée)

6.05—EVEIL.

Pour s'éveiller en gaieté, il faut syntoniser CKAC; tous les matins, en effet, Noël Croteau et Yvon Blais présentent aux auditeurs une émission d'une heure et demie au cours de laquelle la musique et la gaieté ont une place d'honneur. L'humour y est pétillant et les radiophiles peuvent en faire une abondante provision pour le reste de la journée.

10.00—ACTUALITES.

Gaétan Barrette lit au micro les dernières dépêches parvenues à la salle de rédaction des nouvelles. C'est un compte-rendu détaillé des derniers événements de l'actualité internationale et locale.

12.55—LE SPORT AVEC JEAN-PIERRE ROY.

Les Royaux de Montréal sont en pleine activité et leurs partisans aiment à connaître tous les détails d'un intérêt spécial. Jean-Pierre Roy est en mesure de les renseigner parfaitement puisqu'il est lui-même une étoile dans ce sport.

4.30—DE PHIL EN AIGUILLE.

Vingt-cinq minutes de musique et de causette avec Phil Lauzon, le populaire scripteur et réalisateur de CKAC. Phil a toujours des choses fort intéressantes à communiquer à ses auditrices et la musique qu'il présente au cours de cette émission a également le don de plaire à tout le monde.

8-4-47

Sport et chant à CKAC

Instruits et mûris

Tels sont les élèves reçus à l'école des arts graphiques, dit M. Beaudoin.

Soucieuse de la qualité de ses élèves, soucieuse aussi de la compétence à leur assurer, soucieuse enfin des exigences des futurs patrons, l'école des arts graphiques n'accepte désormais plus que les diplômés de la 12e année de la commission des écoles catholiques de Montréal ou d'autres commissions similaires.

Hôte d'honneur du club Richelieu-Montréal, à midi, en l'hôtel Queen's, voilà comment s'est exprimé M. Philippe Beaudoin, directeur de cette institution, qui s'est placée au premier rang des écoles graphiques en Amérique du Nord et qui sert aujourd'hui de modèle aux autres écoles qui se construisent ou qui se transforment.

Le déjeuner hebdomadaire du club était sous la présidence de M. Jean-C. Aubry. Me Dollard Dansereau, C.R., a présenté le conférencier, et M. Gérard Matteau, professeur à l'école des arts graphiques, l'a remercié.

De la roche au papier

M. Beaudoin a rappelé brièvement l'historique de l'imprimerie, depuis l'antiquité, et signalé que les Chinois ont inventé le papier au 8e siècle, qui ne s'est répandu en Europe qu'au 15e.

Ce siècle, fait observer le conférencier, sera le témoin de la plus grande invention des temps modernes: l'imprimerie, par Jean Gutenberg.

M. Beaudoin signale, en passant, l'introduction de l'imprimerie au Canada: à Halifax, en 1752; à Québec, en 1764; à Montréal, en 1776, et à Toronto en 1790.

Des élèves instruits et mûris

Le conférencier s'arrête plus loin assez longuement aux nouvelles exigences de son école et des patrons. Le cours qui se donne à l'Ecole des arts graphiques comporte de nombreuses matières, depuis la sociologie jusqu'à l'arithmétique appliquée en passant par les métiers même qui constituent les arts graphiques.

Pour qu'un élève profite bien de tout cet enseignement, il faut qu'il ait un bagage d'instruction suffisant et qu'il ait la formation d'esprit désirée. L'école ne peut donc recevoir des élèves ou insuffisamment préparés ou insuffisamment mûris. Elle exige aussi un examen médical et psychologique, afin d'avoir des sujets dont la santé offre la résistance nécessaire et dont les aptitudes sont bien établies.

M. Beaudoin termine en soulignant que l'hon. Paul Sauvé, ministre du bien-être social et de la jeunesse, étudie en ce moment le moyen le plus rapide à prendre pour doter l'école des arts graphiques d'un local lui permettant de terminer l'organisation de tous les métiers de l'imprimerie, c'est-à-dire la lithographie, l'off-set, et surtout la photogravure qui est, en ce moment, la clef de voûte de l'imprimerie. Cet agrandissement servira également à recevoir les apprentis actuellement dans l'industrie, que les patrons aimeraient voir apprendre la théorie des métiers de l'imprimerie, chose impossible maintenant en atelier. Les chefs d'industrie de chez-nous se préoccupent de l'avancement de la classe ouvrière pour le plus grand bien et l'avancement des gens du Québec au Canada.

La grève terminée aux moulins Ayers

SUITE DE LA PAGE 3

quences, car la compagnie prendra pour acquit qu'ils refusent de travailler et ils seront invités à passer chez le caissier pour le paiement de leur salaire final."

Pour signifier cet ultimatum la compagnie dit qu'elle s'appuie sur le fait que la grève a été déclarée illégale par l'autorité provinciale, soit le ministère du travail.

Le problème économique

Pas moins de dix marchands — épiciers, restaurateurs, bouchers, etc., — se sont présentés avant-hier auprès du comité des neuf et chez Me Georges Héon pour exposer leur problème. "La situation économique est devenue intenable. L'arrêt du travail dans une petite ville comme Lachute, où 800 personnes chôment en même temps, nous oblige à accorder des crédits qui dépassent déjà nos disponibilités financières. Si la grève continue c'est le désordre total". Cet avertissement a compté pour beaucoup dans le règlement de la grève. Nombre de familles ouvrières sont présentement endettées pour des mois à venir.

Une invitation

M. Clément Tremblay, directeur gérant de la compagnie Ayers répondant à une déclaration du secrétaire Roeback, de l'Union internationale, invite quiconque veut se rendre à Lachute et aux usines à visiter tous les services. Il y verra, dit M. Tremblay, pas moins de 450 ouvriers au travail et non 40 comme le prétend M. Roeback.

Protestations auprès du premier ministre

Les ouvriers unis de l'électricité ont adressé hier un télégramme à l'hon. Maurice Duplessis protestant contre l'arrestation des chefs de la grève du textile à Lachute. MM. Armand Bédard et Marcel Gagnon qui ont signé le document demandent que l'on cesse les "persécutions contre les travailleurs," que l'on cesse de contrecarrer l'activité du travail organisé dans sa lutte pour l'amélioration des conditions de vie des travailleurs à salaire de famine".

Election à l'ICAO

SUITE DE LA PAGE 3

été inscrite en premier lieu sur le programme des délibérations de la "commission des modifications constitutionnelles et de la politique générale", organisme qui devra suggérer un amendement à la constitution de l'ICAO avant qu'une affiliation formelle avec l'ONU puisse être conclue: l'ICAO n'a pas en effet le pouvoir d'expulser l'un de ses membres, et l'expulsion de l'Espagne a été imposée par l'ONU comme condition de l'affiliation projetée.

Le statut de "haute priorité" accordé à cette question l'a été à la suite d'une proposition en ce sens faite par la Chine et appuyée par le Canada, le Brésil et le Pérou.

Le Canada s'est à son tour prononcé en faveur de l'expulsion de l'Espagne de Franco des rangs de l'aviation internationale organisée. Notre pays a défini son attitude sur la question, hier après-midi, au cours d'une réunion plénière de l'ICAO, tenue en l'hôtel Windsor.

Le chef de la délégation canadienne, le T. H. C.-D. Howe, sans mentionner nommément l'Espagne, a fait remarquer, dans une déclaration de principe: "Le Canada considère que l'affiliation de l'ICAO à l'ONU est d'une importance primordiale. Le Canada est donc en faveur de toute mesure tendant à éliminer les obstacles à cette affiliation. Ceci devrait être fait par des moyens constitutionnels et aussi rapidement que possible".

Autres opinions

M. C. Liu, délégué de la Chine, a plus tard exprimé la même opinion, et dans des termes sensiblement identiques à ceux de M. Howe.

Le chef de la délégation australienne, l'hon. A.-S. Drakeford, qui devait plus tard être élu président de l'assemblée plénière, a également présenté la "déclaration inaugurale" de son pays. M. Drakeford a attiré l'attention des délégués présents sur les sujets suivants:

1—le projet d'exploitation des réseaux aériens mondiaux sous la direction d'une corporation mondiale formée — ou surveillée étroitement par l'ICAO;
2—la possibilité de réduire les dépenses de l'ICAO, dépenses que l'Australie estime très onéreuses pour les petits pays qui doivent en payer une part.

Séances d'étude de la N.O.M.A.

Les membres du chapitre de Montréal de la National Office Management Association, qui tient actuellement une exposition d'articles de bureau en la salle Cardy de l'hôtel Mont-Royal, ont commencé ce matin leurs sessions d'étude technique en la grande salle de bal. Le sujet de discussion était "la reproduction des documents dans les bureaux", et la réunion était sous la présidence de M. G.-R. Arnott.

Après un mot de bienvenue du président du chapitre de Montréal, M. J.-C. Hodges, les orateurs furent MM. R.-C. Ludlow, J.-R. Beveridge, T. Craig et Chs-M. Ward.

L'exposition a de nouveau ouvert ses portes à midi et, cet après-midi, en plus de la réunion annuelle, à laquelle seront élus les officiers du chapitre pour le nouvel exercice, deux orateurs sont au programme: MM. H.-T. Mellanby, "Faits saillants de l'exposition d'articles de bureau", et Thomas-O. Armstrong, "Les machines ont besoin du peuple". La première réunion de l'après-midi est sous la présidence de M. G.-Egerton Brown.

Ce soir, la journée sera clôturée par un grand dîner auquel le conférencier sera M. R.-C. Simmons, de New-York.

Une enquête sur les cafés de Sherbrooke

Les enquêteurs de la fédération de Montréal des ligues du Sacré-Coeur ont terminé leur rapport sur les cafés de Sherbrooke et M. Alphonse Coulombe, président, vient d'en envoyer copie à l'hon. Maurice Duplessis, premier ministre de la province.

Dans la lettre qui accompagne l'envoi, M. Coulombe affirme que "la situation y est moins grave qu'à Montréal", mais il ajoute: "partout, vous verrez que nos jeunes fréquentent les débits de boisson sous l'oeil paternel des policiers".

Au cours de la dernière réunion du conseil de la fédération, ces jours derniers, l'un des membres, avocat, a exprimé son étonnement pour la lenteur avec laquelle se déroule le procès de Harry Ship. On trouve que la vérification d'un compte de banque et de quelques signatures prend beaucoup de temps et la fédération serait heureuse que le procès soit repris le plus tôt possible.

D'autres rapports continuent de parvenir au secrétariat des ligues, dénonçant certaines infractions à la loi. Ainsi, dimanche dernier, à 6 h. a.m., 10 autos étaient stationnés devant un café du quartier des affaires, et une douzaine de personnes passablement éméchées se querellaient sur le trottoir. Un témoin de la scène, voyant venir deux agents de la police municipale, leur jeta: "Vous ne manquerez pas de travail ce matin". Les gardiens de la paix se contentèrent de sourire.

D. Cayer condamné à $50.00 d'amende

Donat Cayer, accusé d'avoir tenté de fruster l'administration de la justice en offrant une somme de $20 à un agent de police pour empêcher la découverte ou la punition de personnes qui allaient commettre un délit, s'est avoué coupable, ce matin, en Cour du banc du roi, présidée par l'hon. juge Wilfrid Lazure.

Me Alexandre Chevalier, C.R., avocat de la défense, fit remarquer au tribunal que l'accusé et son amie avaient été arrêtés sous l'accusation d'avoir flâné la nuit. Cette dernière fut acquittée en cour du recorder et Cayer n'a pas encore subi son procès.

Dans la circonstance, ajouta Me Chevalier, vu le peu de gravité du délit, "je demanderais à la Cour de se montrer clémente.

"C'est un délit grave que d'offrir de l'argent à un agent de police", reprit le juge Lazure. "Je ne vous condamnerai cependant qu'à $50 d'amende et au temps passé en prison".

Me Irénée Lagarde, C.R., occupait en poursuite.

Retour au travail à la Bennett Ltd

Les membres du syndicat des employés de la Bennett Limited, de Chambly, sont retournés au travail, ce matin, après avoir obtenu de la compagnie une garantie écrite que les conditions de salaires et de travail nouvelles et nécessaires leur seront accordées. "Pourquoi priverions-nous plus longtemps ces ouvriers de leurs moyens de subsistance", ont déclaré MM. Chagnon et Aubertin, respectivement agent d'affaires et président du syndicat, "lorsque les demandes que nous avons faites à la compagnie sont maintenant acceptées et que les conditions de travail seront dorénavant de beaucoup supérieures à celles qui avaient été ordonnées par la commission d'arbitrage. La grève qu'ont déclarée des chefs ouvriers pour des raisons de prestige et d'égoïsme n'a plus sa raison d'être et nous espérons que les ouvriers trompés injustement retourneront au travail comme leurs camarades", ont-ils ajouté.

M. Gardner Prescott, président de la Bennett, a assuré le syndicat que tous les ouvriers qui reviendront au travail bénéficieront des améliorations et augmentations de salaires. Les conditions nouvelles obtenues grâce aux syndicats nationaux sont les suivantes:

Augmentation générale de 10 cts l'heure pour tous les employés; temps et demi après les heures régulières de travail; temps double le dimanche pour tous, y compris les hommes de bouilloires; un boni spécial pour l'équipe de nuit; une semaine de vacances payée après un an de service, 2 semaines après 5 ans et 3 semaines après 25 ans; la continuation des bénéfices qui existent présentement, tels qu'assurance, "boni bébé", période de repos, etc.

Services d'experts retenus

Agissant sur une recommandation du directeur du service d'urbanisme, M. Aimé Cousineau, les chefs de l'administration municipale ont de nouveau retenu, cette année, les services de trois urbanistes experts pour continuer de collaborer à la préparation du plan directeur de la métropole. Ces experts sont MM. Jacques Gréber, urbaniste français, L.-W. Orton et W.-W. Forster, urbanistes de la ville de New-York.

Funérailles de M. Chevalier

Les Chevaliers de Colomb escortent la dépouille de leur grand-chevalier.

Ce matin ont eu lieu les funérailles de M. Albert Chevalier, en l'église S.-Pascal-Baylon.

Le défunt avait été grand chevalier du conseil Lafontaine de l'ordre des Chevaliers de Colomb, de 1942 à 1946. En plus, M. Albert Chevalier avait les titres suivants: chevalier de l'ordre équestre du S.-Sépulcre de Jérusalem, officier de l'ordre de l'empire britannique, officier d'académie et de l'instruction publique de France, commandeur de l'ordre universel du mérite humain, officier honoraire de la Légion canadienne. Il avait également reçu la médaille de la ligue nationale de la prévoyance et de la mutualité de France et celle du couronnement du roi.

Le défunt laisse une fille, Jeanne.

Précédé de trois landaus de fleurs, d'une escorte d'honneur des Chevaliers de Colomb et des chevaliers de l'ordre du S.-Sépulcre, le cortège funèbre se rendit à l'église, où la levée du corps fut faite par le R.P. C.-R. Kieffer, curé. Le service fut chanté par M. l'abbé C.-A. Labelle, curé de S.-Enfant-Jésus-du-Mile-End, assisté de MM. les abbés A. Mondor et R. Trudel.

Le chant était sous la direction de M. E. Saucier, et Mme L. Martin touchait l'orgue.

Le deuil était conduit par les neveux du défunt, MM. François, Marcel et Jacques Couillard, et son beau-frère, M. André Chapdelaine. Dans l'escorte des Chevaliers de Colomb, on remarquait MM. H.-E. Desjardins, Albert Lachaine, Paul Dorion, Roger Gariépy, B. Lalonde, J.-L. Comeau, P. Ostiguy, A. Rabeau, A. Lemyre, A. Bédard, E. Quesnel, J. Lefebvre, F. Monet, J.-O. Bonneau et H.-A. Hébert.

L'escorte des chevaliers de l'ordre du S.-Sépulcre, comprenait MM. C.-Donat Turcotte, L.-E. Grothé, A. Durivage et le lt-col P.-A. Piuze.

Les porteurs étaient MM. P. Gravel, R. Charbonneau, A. Bédard, A. Gauthier, R. Corbeil et Wilfrid Bélanger, Chevaliers de Colomb.

Dans le cortège on remarquait aussi MM. le juge T.-A. Fontaine, J.-H. Perreau, P. Poirier, O. Dufresne, L. Perreau, l'hon. juge C.-A. Bertrand, Me Francis Fauteux, MM. Y.-L. Gloutinay, W. Riopel, R. Lafrance, M. Gravel, G. Leduc, J.-A. Boucher, G. Poirier, F. Brunel, J.-N. Langelier, I.-A. Vallière, J.-A. Lupien, A. Roy, J.-A. Filtau, P. Rousseau, L. Radier, R. Lacoste, B. Dini, U. Pratte, J. Moore, L. Roy, J. Lussier, H. Monty, J.-E. Moran, J.-P. Callaghan, C.R., R. Riendeau, Z. Parent, G. Jeannotte, M.-A. Toupin, A.-O. Gadbois, R. Bolduc, R. Paradis, A. Lamond, W.-A. Gervais, J.-C. Poitevin, H. Grothé, A. Paradis, R. Paradis, F. Clavette, F. Côté, L. Latreille, M.-A. Brodeur, J. Lonergan, E.-H. Gauthier, J.-A. Julien, S. Dubois, G. Chartrand, A. Cousineau, C. Gonthier, A. Savard, W.-J. Laurie, D. Côté, P.-E. Béland, E. Pomerleau, T.-E. Morin, R. Caron, T. Moreau, A. Rémillard, F. Chevalier, H. Desnoyers, J. Lapointe, A. Lapierre, J.-C. Niding, M. Marcoux, O. Lupien, J. Chapdelaine, J.-N. Bisson, P.-D. Lecointe, J. Hélal, A. Chevalier, N.-O. Langlois, O. Giroux, J. Archambault, L. Michaud, F. Meilleur, L. Godin, A. Dextraze, A. Lemay, B. Bertrand, B. L'Heureux, R. L'Heureux, L. Léger, le Dr A.-B. Lebel, R. Duhamel, A. Barette, A. Léger, P.-J. Troy, A. Raunsault, R. Dastous, J.-V. Gervais, J.-A. Bourgeois, O. Tétrault, G. Nolin, A. Boulais, le Dr J. Bessette, le Dr E. Thibault, P.-A. Darais, P. Provencher, E. Trépanier, C. Dupuis, J. Gauvin, F. Laflamme, H. Brunat, A. Langlois, le lt-col J.-A. Brown, et autres.

Respect des lois dans les cabarets

Depuis quelque temps, Me Pacifique Plante, avocat spécial dans les causes de moralité, avertit les propriétaires de certains cabarets de ne pas permettre à des femmes de pratiquer le racolage dans leurs établissements. Des résultats satisfaisants ont déjà été obtenus. Six propriétaires se sont présentés, ce matin, au bureau de Me Plante, et ce dernier les félicita du progrès obtenu et de la façon dont les lois sont observées.

Des filières remplies de documents et rapports à cet effet font preuve d'une amélioration considérable. Dans certains cabarets et clubs de nuit, des avis ont été affichés pour les employés. Ces avis consistent en un ordre formel de refuser l'entrée à toute femme non accompagnée. On leur recommande aussi de coopérer avec les forces policières.

Me Plante a ensuite déclaré que la moralité parviendrait à mater le prostitution ouverte avant très longtemps.

Réunion annuelle de l'inst. démocratique

La 4e réunion annuelle de l'institut démocratique canadien a eu lieu hier, en l'hôtel Windsor. Le comité exécutif, pour l'année 1947-48, sera composé comme suit: gouverneur suprême: M. le sénateur T.-D. Bouchard; vice-gouverneur suprême: M. Geo.-A. Savoy, de S.-Jean; grand-secrétaire: Me John-G. Ahern, C.R.; grand trésorier: M. W.-H. Peron et Me Paul Lafontaine, de Montréal.

En plus des personnes déjà mentionnées, le bureau de direction comprend: Me Maurice Boisvert, C.R., de Québec, le Dr O.-E. Caza, de Valleyfield, le Dr Urgel Gariépy, médecin en chef de l'hôpital Notre-Dame, M. Réal Rousseau, et M. Henri Morin, N.P., de Saint-Hyacinthe.

M. Maurice d'Hont, demeure le chef du secrétariat, poste qu'il occupe depuis la fondation de l'institut.

M. Paul-E. Courtois fut de nouveau nommé comptable vérificateur.

Funérailles de M. B. Foucreau

Les funérailles de M. Barthélemy Foucreau, époux de Blanche Villemaire, ont eu lieu récemment.

Précédé d'un landau de fleurs, le cortège funèbre se rendit à l'Immaculée-Conception où la levée du corps fut présidée par le R. P. Gariépy, s.j., curé. Le R.P. Rousseau, s.j., a chanté le service assisté des RR. PP. Champagne, s.j., et Langlois, s.j. Aux autels latéraux, les RR. Porcheron, s.j., et Beaulieu, s.j., officiaient.

Le deuil était conduit par le frère du défunt, M. L. Foucreau, son beau-frère, M. A. Villemaire, ses neveux et cousins, MM. A. Foucreau, R. Foucreau, A. Foucreau, Jean-Marie Bourcier, A. Bourcier, C. Bourcier, R. Foucreau, L. Foucreau, G. Foucreau, H. Foucreau, R. Villemaire, J.-G. Foucreau.

On remarquait MM. J.-Emile Dubreuil, M.P.P., G. Tremblay, T. Dubois, A. Therrien, Jos. Prévost, O. Pauzé, L.-G. Noël, H. McKibbin, D. Rochon, N. Beauchamp, E. Barsalo, J.-G. Landerman, M. Therrien, F. Turcot, A. Toupin, H. Fyon, J.-A. Constantin, L. Ethier, O. Monette, F. Drolet, A. Bouthillier, D. Provencher, A. Délisle, T. Charron, J. Brodeur, E. Gauthier, J. Bourgeois, A. Leclaire, O. Bois, J.-G. Ratelle, E. Mouffe, A. Ménard, P. Brousseau, G. Bourgoin, L. Pratt, R. S.-Jean, A. Guilbault, A. Côté, A. Leblanc, J. Larivée, A. Filion, Georges Mayrand, J.-A. S.-Louis, A. S.-Louis, L. Joyal, W. Bastien, A. Toupin, A. Dupuis, D. Rochon, F. Drolet, A. Chaboillez, H. Gauthier, O. Monette.

Congé supprimé

—La Commission des écoles à Aberdeen, Ecosse, a décidé de ne pas accorder de congé aux écoliers cette année à l'époque de la récolte des pommes de terre.

A Vancouver



M. MAX-W. MacKENZIE, sous-ministre du commerce à Ottawa, qui sera l'un des principaux orateurs à la 5e conférence nationale du commerce extérieur, organisée conjointement par la Chambre de commerce du Canada et le Vancouver Board of Trade et qui se tiendra à Vancouver, les 21, 22 et 23 mai.

L'interprétation des témoignages

L'hon. juge Jean-J. Denis, de la Cour supérieure, vient de passer en revue les principaux principes de la preuve testimoniale, à l'occasion de l'instruction d'une contestation provenant d'un accident d'automobile.

M. J.-Alphonse Lemire poursuivait M. J. Neveu pour des dommages résultant d'un accident, survenu le 2 février 1945, rue Calixa-Lavallée, alors que son auto était entré en collision avec le camion du défendeur. Cette collision avait pour origine le fait que le chauffeur d'un des deux véhicules n'avait pas gardé sa droite dans une rue encombrée par la neige. En face de deux versions contradictoires, le président du tribunal en vient à la conclusion que son choix doit être déterminé par l'analyse des témoignages.

Le demandeur étant seul à donner une version de l'accident et étant contredit par tous les autres témoins, l'hon. juge Denis affirme que celui-ci avait à présenter une preuve supérieure à celle du défendeur, et il rejette l'action pour cette raison.

Me Salluste Lavery, C.R., représentait le défendeur.

Un faussaire se déclare coupable

La Police de Montréal a finalement pincé un faussaire qui était recherché dans plusieurs villes du pays, d'un continent à l'autre. Le prévenu, Kenneth Lemieux, 40 ans, qui était domicilié dans la métropole à 127, Clandeboye, a avoué sa culpabilité sous seize chefs d'accusation de faux et d'usage de faux, ce matin, devant le juge Omer Legrand, qui a fixé le prononcé de sa sentence au 13 du courant.

Doué d'un physique très sympathique, Lemieux a réussi à tromper plusieurs établissements bancaires et commerciaux de la métropole avec des chèques qu'il signait d'un nom fictif. Parmi ses victimes se trouvent la Banque Royale et la Banque de Commerce. En tout et partout, Lemieux a récolté de cette façon, à Montréal, une somme de plus de $1,000, mais d'autres plaintes analogues l'attendent à Vancouver, à Winnipeg et dans plusieurs autres villes. Il a été pincé à Montréal par les sergents-détectives Eusèbe Choquette, Lucien Schaeffer et Felix Prysky.

Un comptable du nom de J.-P. Pelletier, 42 ans, sans domicile connu, a comparu devant le même juge sous de nouveaux chefs d'accusation. Pelletier, déjà accusé d'avoir dérobé environ $27,000 à une compagnie d'asurance locale, à l'aide de chèques contrefaits, avait été traduit en correctionnelle, la semaine dernière, sous l'accusation d'avoir extorqué $1,450 à la compagnie J.-A. Aird Ltée, où il avait obtenu un emploi sous un autre nom, après ses premiers démêlés avec la justice. Ce matin, la compagnie Aird le poursuivait sous six autres chefs d'accusation similaires, pour un montant de $8,400. Il subira son enquête préliminaire dans toutes ces causes le 16 du courant. Un cautionnement de $2,000 sur immeuble a été fixé pour sa remise en liberté provisoire.

Pour avoir cambriolé des troncs à S.-Marc

Shawinigan, 8. (D.N.C.) — Le recorder Joseph Lafond a condamné deux garçonnets de onze et douze ans à deux ans d'école de réforme, pour avoir volé de l'argent dans les troncs à l'église S.-Marc. Leurs deux copains, environ du même âge, furent libérés après avoir été bien avertis de ne pas recommencer.

—Les membres de la Chambre de commerce locale ont procédé à l'élection de six membres de l'exécutif pour la prochaine année. Les directeurs choisis sont MM. Georges-E. Ladouceur, J.-A. Richard, Anthime Marcotte et D.-R. Wilson, réélus; MM. Fernand Bilodeau et Arthur Dugré, élus pour succéder à MM. Théodore Carier et Walter Matteau. En dépouillant le scrutin il a été constaté que MM. D.-R. Wilson et Théodore Carier avaient le même nombre de votes. M. Carier s'est retiré en faveur de M. Wilson.

—Une belle démonstration d'exercices militaires, de culture physique et des premiers soins aux blessés a marqué la pection fut faite par le capitaine Paul revue annuelle du corps de cadets Aldred, de l'école Technique de Shawinigan. L'Ingénieur, un survivant de Dieppe, et par le lieut. J.-N. Beaudry, inspecteur des cadets pour la zone Nord. Le commandant du corps des cadets, le major Victorin Laurin, et le commandant des gymnastes, le serg.-major Georges Philibert ont reçu chacun une médaille du capitaine Roy, en reconnaissance de leur mérite. Après la revue, il y eut des allocutions par M. Albert Landry qui parla au nom du principal de l'Ecole, M. C.-N. Crutchfield; le cap. Roy, le cap. Marcel Pratte et le maire François Roy.

—Les paroissiens de la Baie Shawinigan ont fait de touchants adieux à leur curé, M. l'abbé Ernest Jacob, nommé curé à S.-Maurice. M. l'abbé Jacob aura pour successeur M. le curé Antonio Milot, de S.-Thomas d'Caxton. Il y eut lecture d'une adresse par le maire Dominique Mercier, présentation d'un bouquet spirituel par un étudiant, Paul-Emile Landry; d'une bourse, par M. Eugène Matteau; hommages des paroissiens par M. l'abbé P. Gaudet, vicaire, et remerciements de M. le curé Jacob.

—Au cours de la dernière guerre, plus de trois cents soldats canadiens et américains ont bénéficié, lors de leurs congés, de l'hospitalité et de la générosité de Mme Auguste Sampson, de Cornwall, Angleterre. En fin de semaine, elle était à Shawinigan, l'invitée de M. et Mme Albert Carr.

Des suggestions . . .

SUITE DE LA PAGE 3

travail. Elle a dû discontinuer cette pratique, en raison des erreurs et des irrégularités pratiquement inévitables qui se produisirent. Le comité exécutif est d'opinion que la surveillance étroite qu'il faut exercer en cette matière est presque impossible, à cause de la multiplication des receveurs et des bureaux de perception.

De plus, on fait remarquer à M. Lafaille que les contrevenants aux ordonnances de la circulation ont actuellement le privilège de payer une amende qui leur est imposée au moyen de chèques ou de mandats-poste.

A ceci, le conseiller Lafaille répond que le paiement des billets de stationnement dans les divers postes de police rendrait d'immeuses services à tous les automobilistes et que l'établissement de ce systèbe mérite d'être essayé, parce que les raisons invoquées par le comité exécutif ne lui semblent pas valables dans le cas des billets de stationnement, auxquels est attachée une amende fixé de $2.

Au congrès des phtisiologues

Programme des séances de l'association canadienne antituberculeuse.

Québec. — L'association canadienne antituberculeuse a mis au point le programme de son 47e congrès annuel, qui se déroulera à Québec les 15, 16 et 17 mai et doit réunir 125 phtisiologues. Des délégués sont attendus de toutes les provinces canadiennes, même des Etats-Unis et de Terre-Neuve.

Le 14 mai, veille de l'ouverture du congrès, les secrétaires des associations autituberculeuses provinciales auront des séances d'études. La journée du 15 est réservée à l'exécutif, qui délibérera le matin et l'après-midi. A 1 h., les officiers de l'association seront les invités du comité provincial de défense contre la tuberculose à un lunch au Château Frontenac. Ce lunch sera présidé par le Dr Fernand Hébert, président du comité provincial, et le Dr J.-A. Vidal, président de la nouvelle commission de la tuberculose, sera le conférencier d'honneur.

Les sujets

Le 16 mai, toujours au Château, auront lieu les séances générales. Au programme, l'avant-imi: le Dr A.-M. Temple, de Saint-Hyacinthe, et M. H.-A. Smith, d'Ottawa (latuberculose chez les anciens combattants); le Dr J.-D. Adamson, de Winnipeg, et le Dr C.-P. Brown, d'Ottawa (la tuberculose chez les immigrants); le Dr Armand Frappier et le Dr G. Rolland, de l'Institut de microbiologie et d'hygiène de l'université de Montréal (le développement de l'allergie chez les sujets vaccinés au moyen du B.C.G., par les méthodes de scarification ou de piqûres multiples); le Dr S.-A. Holding et le Dr C.-A. Wicks, de l'Ontario, et le Dr E.-L. Ross, de Manitoba (enquêtes radiologiques). L'après-midi: le Dr J.-H. Lee, de Hamilton (silicose et tuberculose); le Dr R.-J. Collins, de S.-Jean, N.-B. (l'infection d'origine sanguine en tuberculose); le Dr H.-E. Burke, directeur médical du Royal Edward Laurentian Hospital, Montréal (dissémination du bacille tuberculeux par voie sanguine et lymphatique — constatations cliniques et post-mortem); le Dr Charles Gillen, de London (usage de la pénicilline par vaporisation); le Dr H. McLeod Riggins, de New-York, président de l'American Trudeau Society (la streptomycine).

C'est également le 16 mai qu'aura lieu, dans l'avant-midi, la conférence provinciale du Timbre de Noël. Le même jour, à 7 h. p.m., banquet annuel de l'association présidé par le Dr A.-H. Baker, de Calgary. Le président-élu, le Dr Roland Desmeules, surintendant médical de l'hôpital Laval, assumera ses fonctions après le discours présidentiel et l'hon. Dr Albiny Paquette, ministre de la santé de la province de Québec, sera le conférencier d'honneur. Avant le banquet, à 6 h. 30, le président-élu et Mme Desmeules recevront au Château les délégués et leurs épouses.

Séances cliniques à Laval

Enfin, le 17 mai, séances cliniques à l'hôpital Laval. Le départ s'effectuera en autobus, du Château Frontenac, à 8 h. 30 a.m. A 9 h., il y aura discours de bienvenue par le Dr Desmeules, surintendant médical, et les travaux suivants seront présentés:

tuberculose pulmonaire, grossesse et goitre toxique (Dr Basil Cuddihy, de Montréal); le rôle du médicament dans le traitement de la tuberculose pulmonaire (Dr Alphonse L'Espérance, sanatorium du Lac-Edouard); les cours de perfectionnement aux médecins, activités du comité de la province de Québec (Dr H.-E. Burke, de Montréal); l'importance des segments broncho-pulmonaires en médecine et en chirurgie thoracique (Drs Maurice Bonnier et C. Messier, de l'hôpital du Sacré-Cœur, Cartierville); difficulté du diagnostic précoce de la tuberculose sacro-iliaque (Dr Ernest Bousquet, du Royal Edward Laurentian Hospital, Montréal).

1 h., déjeuner gracieusement offert par les religieuses de l'hôpital Laval. Après quoi aura lieu la dernière séance clinique:

identification de 200 souches de bacilles tuberculeux (Dr Maurice Giroux, de l'hôpital Laval); étude sur la quantité de protéine nécessaire au tuberculeux pulmonaire (Dr Ernest Sylvestre, de l'hôpital Laval); contribution au traitement du lupus tuberculeux par la vitamine D-2 (Dr Emile Gaumond, de l'Hôtel-Dieu de Québec); le traitement de la tuberculose pulmonaire par le pneumo-péritoine et la phrénicectomie (Drs J.-A. Couillard et Herman Gauthier, du sanatorium Saint-Georges, Mont-Joli); cracheurs de bacilles tuberculeux sans lésions décelables (Dr Jules Fontaine, ministère de la santé, Québec); lobectomie de tuberculose (Dr L.-A. Macpherson, de St-Jean, N.B.).

Un thé sera offert aux épouses des congressistes, au Cercle universitaire, le 17 mai, à 4 h. 30 p.m.

Nommé vérificateur

M. G.-A. Godfrey, contrôleur adjoint du Canadien national, annonce aujourd'hui la nomination de M. T.-B. Hughes au poste de vérificateur des comptes du service des marchandises du réseau national, en remplacement de M. J.-B. McLaren, qui a pris sa retraite récemment.

M. T.-B. Hughes

Plus d'un million de connaissements venant de 320 chemins de fer mexicains, américains et canadiens passent, chaque mois par le bureau de M. Hughes.

Funérailles de M. O. Beaudry

Ces jours derniers ont eu lieu les funérailles de M. Omer Beaudry, décédé à l'âge de 85 ans et 8 mois. Il laisse son épouse, née Malta Gérard; un fils, Conrad; deux filles, Marie-Anne (Mme Alphonse Lefebvre) et M.-Antoinette (Mme J.-L. Lefebvre); une sœur, Mme Conrad Beaudry (Marie-Rose Leclerc); et deux gendres, MM. J.-A. Lefebvre et J.-L. Lefebvre; ses petits-enfants, Marcelle et Françoise Beaudry, Gérard, Maurice, Rolland, Cécile, Jean-Paul, Marcel, Claude André, Denise, Jean-Pierre, Michel Lefebvre; plusieurs neveux et nièces.

Lefebvre, Jeannine, Le cortège funèbre se rendit à l'église Notre-Dame-du-St-Sacrement, où un service solennel fut chanté. Le deuil était conduit par le fils du défunt et ses gendres, MM. Alphonse et J.-L. Lefebvre; ses petits fils, Gérard, Jean-Paul, Marcel, Claude et André Lefebvre; ses neveux, Joseph Beaudry, Augustin Beaudry, Josephat Marien et Arthur Raymond. On remarquait aussi MM. E. Boisjoly, E. Gervais, Henri Bertrand, E. Bonin, A. Bonneville, le notaire Brien, H. Chartier, J.-B. Bolvin, J.-A. Boismenu, J. Paquette, M. Barbeau, René Archambault, et autres.

En visite à Montréal

Sous la direction de leur directeur, M. Albert Landry, et du professeur P. Haakonsen, les diplômés de l'école technique de Shawinigan sont arrivés, hier, à Montréal, où ils feront des visites industrielles.

Les conditions atmosphériques

MAXIMUM et MINIMUM

Aujourd'hui: Maximum . . . 40
Aujourd'hui: Minimum . . . 28
Même date l'an dernier:
MAXIMUM: 57; MINIMUM: 41

Chiffres fournis par l'Observatoire McGill.

Bureau météorologique du Dominion, Dorval, 8 (P.C.) — (Bulletin de 11.30 a.m. valide pour 36 heures) — Régions de Montréal et d'Ottawa: nuageux aujourd'hui; nuageux durant la journée demain, beau pendant la soirée, très froid; minimum ce soir et maximum demain à Montréal 28 et 42.

Régions des Laurentides, du S.-Maurice et du Lac S.-Jean: couvert, neige intermittente cet après-midi, ce soir et demain, beau demain soir dans les zones de l'ouest, très froid.

Régions de Québec et de Baie-Comeau: couvert avec neige intermittente cet après-midi, ce soir et demain, toujours aussi froid.

Régions des Cantons de l'Est: nuageux avec neige intermittente cet après-midi et ce soir, nuageux cette nuit et demain, très froid.

Régions de la Baie des Chaleurs et de Gaspé: couvert avec averses se transformant en chutes de neige durant la soirée ainsi que demain et très froid.

Région de la Côte Nord, pluie intermittente aujourd'hui; couvert avec neige intermittente et plus froid demain.

CHIFFRES D'HIER

	Min.	Max.
MONTREAL	35	46

Dawson 36, 59; Prince-Rupert 47, 59; Prince-George 50, 74; Vancouver 50, 64; Victoria 45, 63; Kamloops —, 86; Penticton 57, 80; Jasper 40, 77; Edmonton 46, 67; Calgary 36, 67; Lethbridge 46, 72; Medicine-Hat 46, 73; Prince-Albert 23, 51; Saskatoon 31, 55; Régina 27, 58; Winnipeg 20, 43; Port-Churchill 7, 19; Port-Arthur 24, 44; White-R.ver —, 30; Kapuskasing 29, 57; North-Bay 22, 55; Muskoka 26, 41; Huntsville —, 39; London 27, 39; Toronto 32, 44; Ottawa 30, 43; Québec 33, 48; S.-Jean 43, 57; Moncton 44, 63; Charlottetown 48, 68; Sydney 45, 65; Yarmouth 24, 57; Minneapolis 33, 51; S.-S.-Marie 23, 36.

Fillette tuée par un camion

Valleyfield, 8. — Une fillette de 3 ans, Louise Bonhomme, dont les parents demeurent à 244 rue S.-Jean-Baptiste, à Valleyfield, a été tuée par un camion conduit par M. Raoul Lefebvre, 28 ans, de Valleyfield, alors qu'elle jouait dans la rue, hier après-midi.

Page 3

TARIF Avis de décès, fiançailles prochains mariages, mariages, naissances, remerciements, offrandes de messes, fleurs, sympathies, bouquets spirituels; inhumations, services anniversaires, In Memoriam. 3c par mot avec minimum de $1.00 par insertion.

Toute annonce à paraître sous l'une des rubri

PLateau 5151 — OUVERTS DE 9 H. A 5 H. 30 — SAMEDI COMPRIS — PLateau 5151

ACHÈTE BIEN QUI ACHÈTE CHEZ DUPUIS



ESSENCE IMPERIAL RUSSE

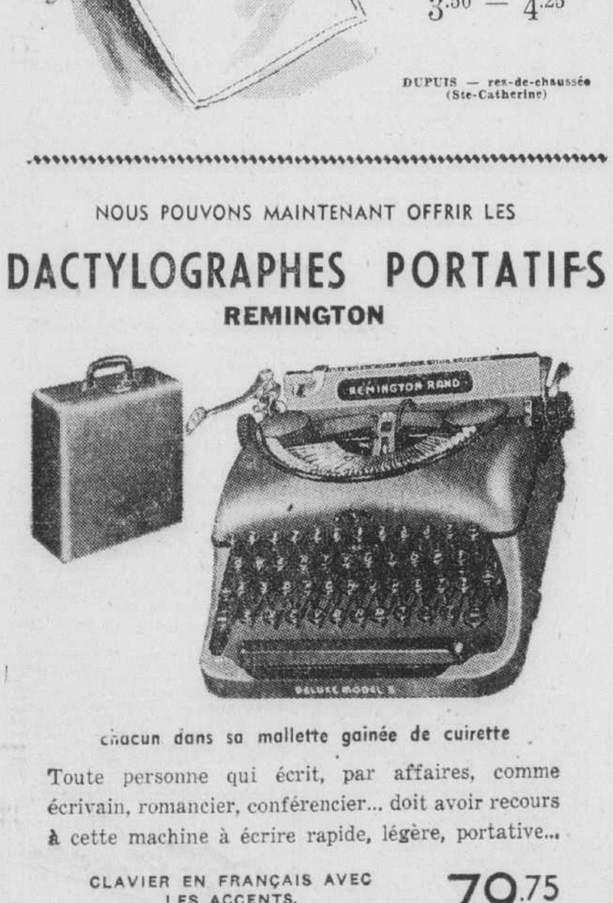
Un parfum d'autrefois qui embauma le palais de la Russie impériale... il fut créé spécialement pour une impératrice qui tenait à conserver un cachet bien personnel plus captivant... faites l'essai de cette Essence Impériale Russe et vous comprendrez pourquoi elle fut choisie par la grande impératrice . . .

2 onces 1.90
3 onces 2.50
6 onces 4.75

DUPUIS — rez-de-chaussée (centre)

PLASTRONS EN CRÊPE OU EN ORGANDI

pour MAMAN, comme cadeau "Fête des Mères"



Le plastron est le complément par excellence du joli costume que vous porterez bientôt. Il fait plus féminin... En crêpe sheer ou organdi ornés de dentelle de fils tirés ou volants plissés. Encolures rondes ou en pointes. En blanc, rose pâle, bleu pâle.

1.98 — 2.50

3.50 — 4.25

DUPUIS — rez-de-chaussée (Ste-Catherine)

NOUS POUVONS MAINTENANT OFFRIR LES

DACTYLOGRAPHES PORTATIFS REMINGTON

chacun dans sa mallette gainée de cuirette

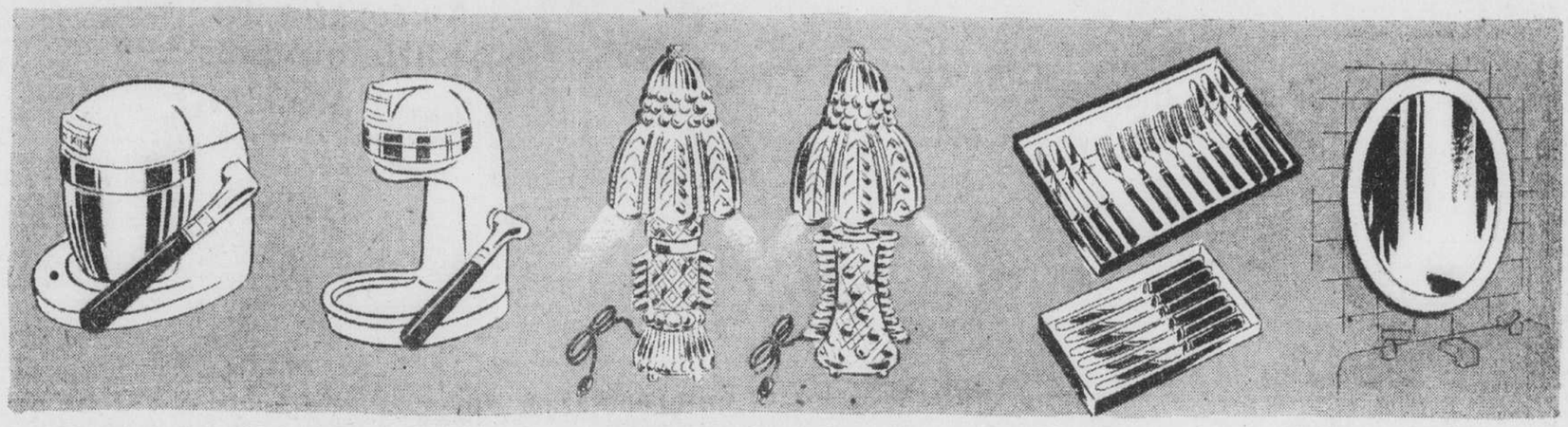
Toute personne qui écrit, par affaires, comme écrivain, romancier, conférencier... doit avoir recours à cette machine à écrire rapide, légère, portative...

CLAVIER EN FRANÇAIS AVEC LES ACCENTS.
Modèle illustré REMINGTON No 5 De Luxe — 79.75

Paiements faciles si désiré

DUPUIS — rez-de-chaussée (Ste-Catherine)

INTÉRESSANTES SUGGESTIONS DE CADEAUX POUR LA "FÊTE DES MÈRES"



PRESSE-FRUITS "Juice-King"

Un article qu'elle appréciera tous les jours et qui simplifiera son travail. Dessin moderne, fabrication solide. Avec récipient pour recevoir le jus . . . 7.95

AUTRE MODELE "Juice-King"

Ce modèle quelque peu différent du précédent est plus solide comprend une base pour recevoir le récipient à jus... Emaillé blanc . . . 8.95

DONNEZ CES LAMPES A MAMAN

Elles nous arrivent de New-York. Modèle tout à fait nouveau dans des teintes qui s'harmoniseront avec la couleur de sa chambre. Sans ampoule

CHACUNE 2.98

LA PAIRE . . . 5.85

COUTELLERIE

Un cadeau qui saura plaire. 6 couteaux, 6 fourchettes — fini miroir, acier inoxydable avec manches en catalin rouge, vert ou blanc — les 12 pièces dans une boîte 5.40

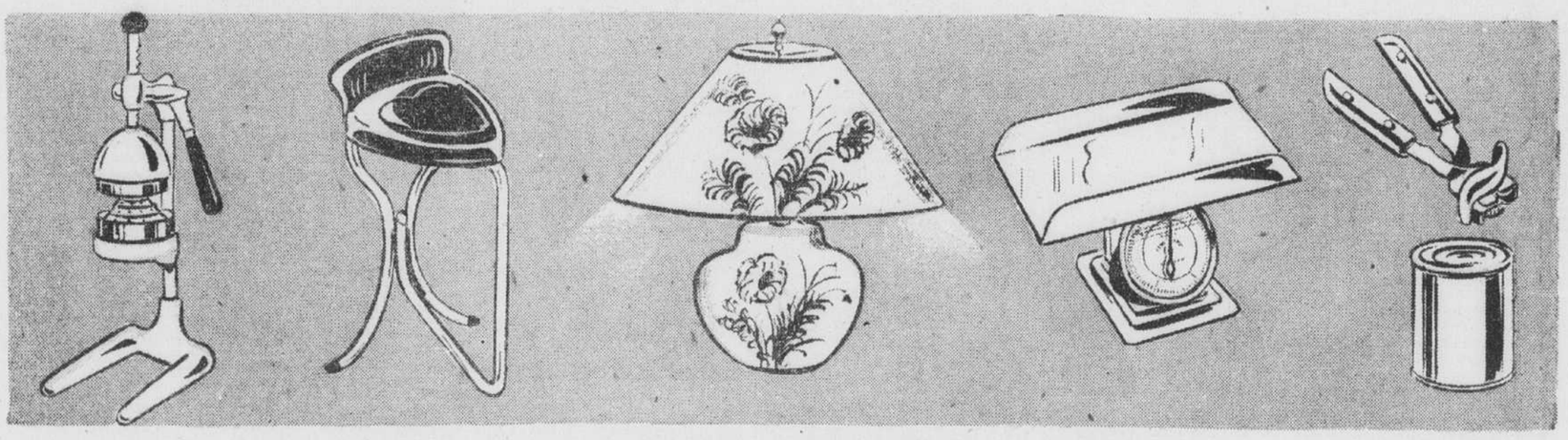
6 couteaux seulement 2.70 — 6 fourchettes seulement 2.70

MIROIRS

Forme ovale — cadre moulure émaillée blanc semi-lustrée

12 x 20 — 2.35
14 x 20 — 2.55
14 x 24 — 2.85
16 x 24 — 2.95
18 x 24 — 3.35

DUPUIS — troisième (De Montigny)



PRESSE-FRUITS "DeLuxe"

Pour une famille nombreuse, ce modèle est tout indiqué pour obtenir une grande quantité de jus de fruits. Hauteur 18¼" — largeur 8" — profondeur 7" — poids 9¼ lbs. 15.25

DUPUIS — troisième (De Montigny)

TABOURETS EN METAL

Remarquez la forme originale du siège et le petit dossier pratique. Très solide et fini émail cuit. Cadre émail blanc et siège rouge. Largeur du siège 14" — hauteur 21". Pieds fini caoutchouc. CHACUN 4.39

DUPUIS — quatrième (Ste-Catherine)

JOLIES LAMPES IMPORTEES

Votre maman appréciera sûrement une telle lampe genre mexicain pour le vivoir ou la salle à manger. L'abat-jour est en papier parchemin dans différentes teintes douces. Prix ord. 8.95— Spécial, sans ampoule 7.95

DUPUIS — troisième (Ste-Catherine)

BALANCES DE BEBE

Pour la jeune maman qui veut suivre le progrès de bébé. Pèse jusqu'à 25 livres. Plateau en métal de teinte ivoire. 9.95 Chacune

OUVRE-BOITE Marque "Flint"

Un outil indispensable dans la cuisine de maman. Ouvre les boîtes de conserves en un rien de temps sur le dessus ou sur le côté. Poignées fini ivoire. CHACUN 2.00

DUPUIS — troisième (De Montigny)

AU RAYON DE LA PATISSERIE

VENDREDI

PAINS AUX EPICES	2 douz.	.33
PAINS AUX RAISINS	chacun	.17
FEUILLETTES VARIES	douz.	.50
BEIGNES RICHES	2 douz.	.29
TARTES CARAMEL	chacune	.39
GATEAU MARBRE glacé au sucre	chacun	.33
MACEDOINE "Joubert", "Raymond", Elite", qualité de choix	2 boites 20 oz.	.29
FEVES JAUNES ou VERTES "C.C.O." qualité de choix	la douzaine	1.70
	2 boites 20 oz.	.25
EPINARDS "LIBBY'S" qualité de Luxe	grosse boite	.29
SOUPE CONCENTRE aux tomates Joubert ou Apex	3 boites 10 oz.	.25

DUPUIS — rez-de-chaussée (De Montigny)

ASPIRATEURS ÉLECTRIQUES MODERNES



fabriqués par une maison hautement réputée

AU COMPLET

59.50

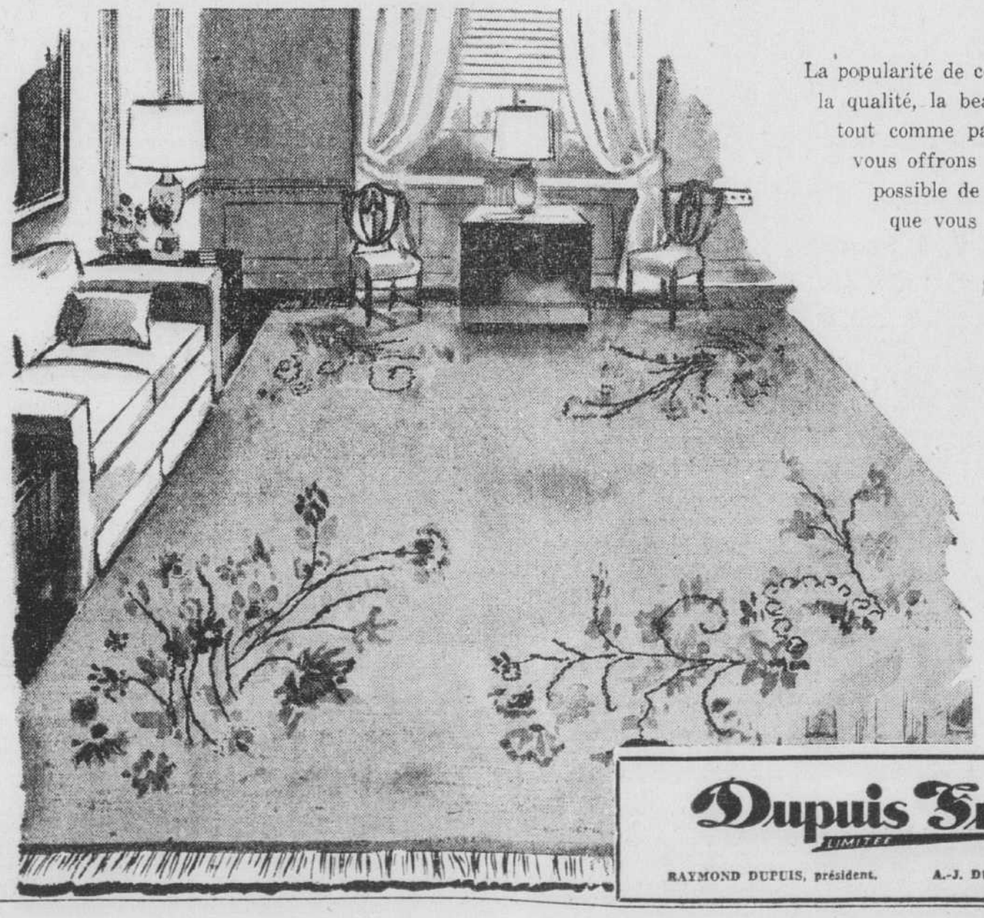
Paiements faciles si désiré

Profitez de cette offre pour obtenir un aspirateur qui remplira la tâche de faire le ménage dans votre foyer. Comprend brosse pour draperies et rideaux, brosse pour parquets et linoléums, brosse à bec long pour les coins, brosse pour les tapis ainsi que deux allonges droits en plus de l'appareil pour nettoyer les meubles rembourrés.

Pas de commandes postales s.v.p.

DUPUIS — troisième (De Montigny)

VENTE OPPORTUNE — CARPETTES DES INDES BRITANNIQUES



La popularité de ces carpettes est obtenue par la qualité, la beauté, l'originalité des dessins tout comme par leur riche apparence. Nous vous offrons une variété telle qu'il vous sera possible de trouver les dimensions et nuances que vous désirez :



GROUPE No 1

3 x 6	pieds	— SPECIAL	29.75
4 x 7	"	— "	39.75
6 x 9	"	— "	79.50
9 x 12	"	— "	169.50
9 x 13'6"		— "	199.50
9 x 15	"	— "	217.50

Paiements faciles si désiré

GROUPE No 2

3 x 6	pieds	— SPECIAL	44.50
4 x 7	"	— "	79.50
6 x 9	"	— "	127.50
8 x 10	"	— "	205.00
9 x 12	"	— "	252.50
9 x 15	"	— "	347.50
10 x 14	"	— "	357.00
12 x 15	"	— "	417.50
10 x 18	"	— "	467.50
12 x 18	"	— "	557.50

Dupuis Frères LIMITÉE

RAYMOND DUPUIS, président. A.-J. DUGAL, v.-p. et gér. gén.

DUPUIS — cinquième (De Montigny)