

BEC

**JARDIN DE VERRE
ET DE MÉTAL**
DÉCOUVREZ-LE
AU PARC ÉQUESTRE
PAGE 7

**L'HIVER EST
À NOS PORTES**
RAPPEL DES
RÈGLEMENTS
PAGE 11

**SALON DES
MÉTIRS D'ART**
L'ENDROIT IDÉAL
POUR DÉNICHER DES
CADEAUX ORIGINAUX

PAGE
4

**DÉFILÉ DU PÈRE NOËL :
FÉÉRIE DANS LES RUES DE BLAINVILLE**



Blainville
amusante

RENCONTRES DE DISTRICTS

MERCREDIS, de 19 h à 21 h

11 novembre – 9 décembre

Liza Poulin, au pavillon du parc de Fontainebleau, 43, boul. de Fontainebleau

Guy Frigon, à la salle Paul-Mercier de l'hôtel de ville, 1000, ch. du Plan-Bouchard

François Garand, au pavillon du parc Dubreuil, 80, rue Dubreuil

Alexandre Poce, au chalet du parc des Bolivars, 1276, boul. Céloron

Marie-Claude Collin, au chalet du parc des Bolivars, 1276, boul. Céloron

SAMEDIS, de 10 h à 12 h

14 novembre – 12 décembre

Alain Portelance, au pavillon du parc Pedro-Da Silva, 401, ch. de la Côte-Saint-Louis

Serge Paquette, au pavillon du parc Blainville, 425, 22^e Avenue Est

Normand Dupont, à la salle Paul-Mercier de l'hôtel de ville, 1000, ch. du Plan-Bouchard

Nicole Ruel, au pavillon du parc-école Chante-Bois, 40, 84^e Avenue Est

Patrick Marineau, au pavillon du parc des Hirondelles, 41, rue Paul-Mainguy

CONSEILLERS MUNICIPAUX



Liza Poulin
District n° 1
de Fontainebleau
liza.poulin@blainville.ca



Alain Portelance
District n° 2
de la Côte-Saint-Louis
alain.portelance@blainville.ca



Serge Paquette
District n° 3
Saint-Rédempteur
serge.paquette@blainville.ca



Guy Frigon
District n° 4
du Plan-Bouchard
guy.frigon@blainville.ca



Normand Dupont
District n° 5
Notre-Dame-de-l'Assomption
normand.dupont@blainville.ca



Nicole Ruel
District n° 6
Chante-Bois
nicole.ruel@blainville.ca



Patrick Marineau
District n° 7
des Hirondelles
patrick.marineau@blainville.ca



Alexandre Poce
District n° 8
d'Alençon
alexandre.poce@blainville.ca



François Garand
District n° 9
de la Renaissance
francois.garand@blainville.ca



Marie-Claude Collin
District n° 10
du Blainvillier
marie-claude.collin@blainville.ca

2 LES ÉLUS

3 MOT DU MAIRE

4 LA UNE

5 ZOOM SUR LE DISTRICT

6 TOUR DE VILLE

8 PORTRAITS DE CITOYENS

10 AMÉNAGEMENT DURABLE

12 SÉCURITÉ

14 ART ET CULTURE

16 BIBLIOTHÈQUE

18 ADOS

19 BABILLARD

23 ACTIVITÉS DE LOISIRS

PUBLIÉ DIX FOIS PAR ANNÉE PAR
LE SERVICE DES COMMUNICATIONS

PRODUCTION

Idéaliste

TIRAGE

21 500 exemplaires

IMPRESSION

Imprimerie Maska inc.

DISTRIBUTION

Médias Transcontinental S.E.N.C.
(Publi-Sac Laurentides)

VILLE DE BLAINVILLE

1000, chemin du Plan-Bouchard
Blainville (Québec) J7C 3S9

TÉLÉPHONE

450 434-5200

COURRIEL

communications@blainville.ca

blainville.ca



Ce bulletin est imprimé sur du papier
100 % postconsommation.

UN AUTOMNE INSPIRANT À BLAINVILLE!

Il n'y a pas à dire, l'automne est inspirant à Blainville avec ces bonnes nouvelles et ces projets qui se réalisent. D'abord, mentionnons le Parc équestre où cohabiteront un pôle sportif pour le soccer et le football, un Poney Club bonifié et des compétitions équestres coordonnées par un organisme à but non lucratif, et à coût nul pour les Blainvillois.

L'automne blainvillois, c'est aussi l'ouverture de la bibliothèque Paul-Mercier. Ce bâtiment ultramoderne, avec son architecture, son imposante collection de documents, ses nombreuses commodités informatiques et ses divers aménagements, est maintenant votre bibliothèque.

Vous pouvez également visiter le Jardin de verre et de métal, une exposition permanente située à l'étang du Parc équestre. Cet environnement unique créé par les artistes Albert Mondor et Jeffrey McDonald vous offre un paysage constitué en grande partie de matières recyclées ou récupérées. À ne pas manquer!

Enfin, sur le thème de la reconnaissance, lors d'une magnifique soirée d'octobre, nous avons remercié nos aînés pour leur apport à notre communauté. Un hommage bien senti de la Ville de Blainville, établie Municipalité amie des aînés en 2015.

À bientôt!



Richard Perreault
Maire de Blainville

COMMISSION DU DÉVELOPPEMENT COMMUNAUTAIRE ET SOCIAL

Guy Frigon, président
Serge Paquette, vice-président

UNE VASTE GAMME D'ACTIVITÉS POUR LES BLAINVILLOIS

La Commission s'assure que tous les Blainvillois, peu importe leur âge, profitent d'une grande variété d'activités. Dernièrement, deux d'entre elles ont connu un vif succès, soit la soirée des aînés, qui a attiré plus de 1000 personnes, ainsi que les maisons hantées au Parc équestre, une fête d'Halloween familiale offerte sur trois jours qui a été fort appréciée des quelque 6000 visiteurs. Bientôt, des activités sportives gratuites seront proposées aux citoyens (voir la page 19). Parallèlement, la Commission se penche sur la révision de la Politique de soutien aux associations et sur la mise à jour de sa politique familiale.



COMMISSION DU DÉVELOPPEMENT DURABLE ET DE L'ENVIRONNEMENT

Nicole Ruel, présidente
François Garand, vice-président

DE NOUVEAUX AMÉNAGEMENTS POUR LES CITOYENS

L'aménagement de sentiers pédestres et l'installation de panneaux d'interprétation dans le boisé du Parc équestre ainsi que la préparation des circuits d'interprétation de la nature et du patrimoine de l'ancien Plan Bouchard ont été les principaux dossiers abordés par la Commission. Les citoyens profiteront ainsi de nouvelles installations récréatives et éducatives leur permettant de mettre de l'avant de saines habitudes de vie. Par ailleurs, les premiers travaux de restauration des sentiers de Fontainebleau se sont terminés à la fin de l'été et les usagers peuvent de nouveau emprunter les sentiers pour profiter des beautés du paysage.





LE 29 NOVEMBRE, À BLAINVILLE

ASSISTEZ AU DÉFILÉ DU PÈRE NOËL

Le **dimanche 29 novembre**, la féerie de Noël s'emparera des rues de Blainville. Le très attendu défilé du père Noël sera en effet de retour pour une deuxième année, fort de l'immense succès de la première édition.

Le départ s'effectuera dès 9 h 45 au parc Chante-Bois, situé au 38, 84^e Avenue Est. Un impressionnant cortège entreprendra dès lors un parcours de 2,3 km sous les yeux émerveillés des petits et des grands, empruntant la 84^e Avenue Est, le boulevard du

Curé-Labelle (en direction sud) et le chemin du Plan-Bouchard. Le parcours prendra fin au Parc équestre vers 12 h où le vrai père Noël et sa fée des étoiles attendront les tout-petits. L'activité se terminera vers 15 h.

Le défilé du père Noël est une occasion de réunir les familles blainvilloises et de leur faire vivre une expérience unique qui les transportera dans la magie des Fêtes.

LORS DU DÉFILÉ, VOUS DÉCOUVRIREZ...

- des chars allégoriques majestueux;
- des superhéros de bandes dessinées;
- une troupe de danse et une fanfare;
- de la musique et de l'animation;
- le vrai père Noël et sa fée des étoiles;
- de la magie et de la féerie.

Il est à noter que l'événement aura lieu beau temps, mauvais temps.

De plus, des fermetures de rues sont à prévoir (84^e Avenue, boulevard du Curé-Labelle et chemin du Plan-Bouchard). Visitez le site Web blainville.ca pour les détails et pour connaître les voies de contournement.

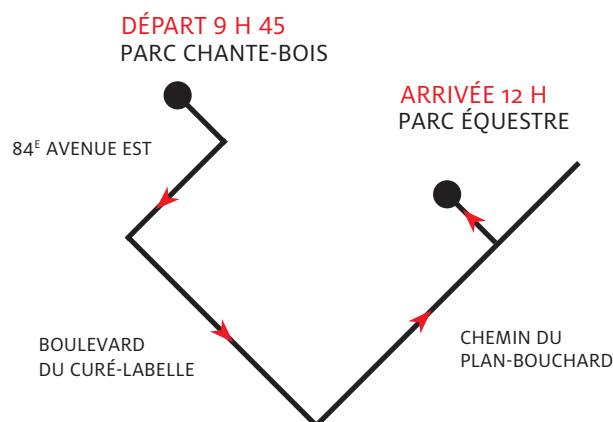

ZOOM SUR LE DISTRICT D'ALENÇON

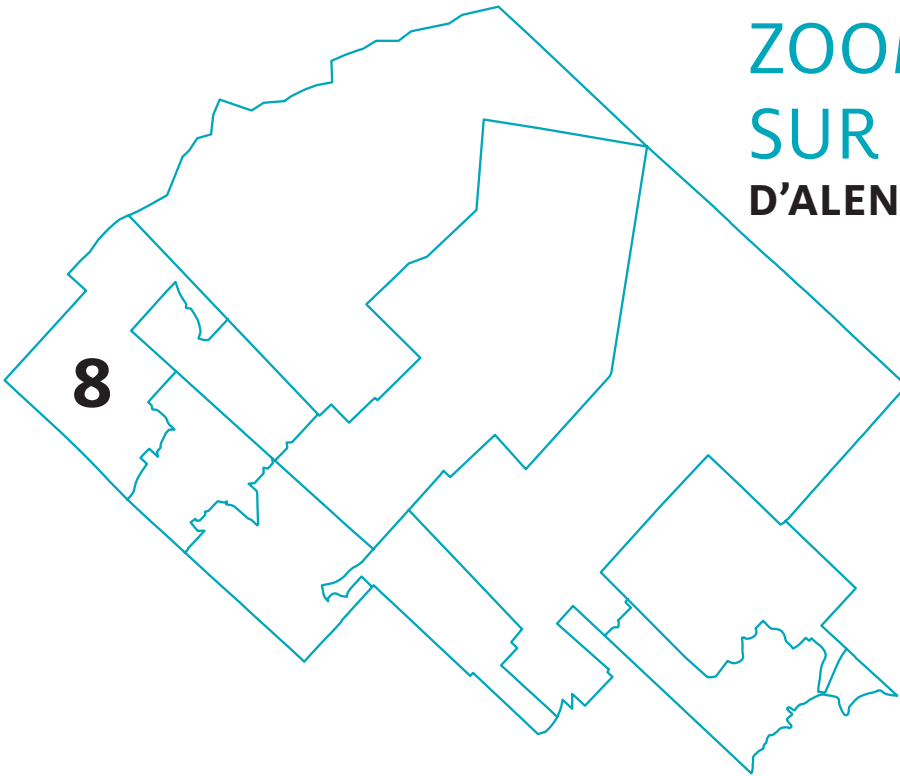

Ce district résidentiel, industriel et commercial est situé aux limites nord-ouest de la ville et inclut le nouveau pôle commercial de la sortie 28. Celui-ci est situé entre le chemin Notre-Dame, la rue Michèle-Bohec, l'autoroute 15 et la sortie 28.

Ce nouveau pôle, développé autour de la sortie 28 de l'autoroute des Laurentides, dessert le nord de la ville. Il comprend de grandes surfaces commerciales, des espaces de bureaux et des restaurants, en plus d'offrir une diversité de services.

Le district est riche en biodiversité et abrite l'un des deux grands complexes de tourbières de la ville. En outre, un ruisseau naturel – le ruisseau Gohier – est présent sur plus de 30 % du territoire. Une faune et une flore importantes cohabitent dans ces milieux naturels de grande qualité, dont des orignaux, des salamandres

et une multitude d'oiseaux. Fait étonnant, on compte aussi deux espèces de plantes carnivores insectivores : la *Drosera intermédiaire* et la *Sarracénie pourpre*.

En ce qui concerne les améliorations apportées au district, plusieurs d'entre elles ont été effectuées dans le but de faciliter la cohabitation entre automobilistes, piétons et amateurs de vélo, pour ne nommer que ceux-ci. Deux pistes multifonctionnelles ont donc été aménagées sur la rue Paul-Mainguy, mais aussi sur le chemin Notre-Dame.

Blainville grandit avec vous!



Votre conseiller
Alexandre Poce
alexandre.poce@blainville.ca

SÉANCES PUBLIQUES DU CONSEIL

LES PROCHAINES SÉANCES DU CONSEIL SE TIENDRONT LES 10 NOVEMBRE ET 8 DÉCEMBRE, À 19 H 30, À LA SALLE DU CONSEIL DE L'HÔTEL DE VILLE.

Elles sont diffusées en différé dans la section **Organisation municipale** du site Web de la Ville, à compter du lendemain de chaque séance.

CAMPAGNE D'ACHAT LOCAL POUR SOUTENIR LES COMMERÇANTS DE BLAINVILLE

C'est sous le thème « Mettez du Blainville dans votre panier » que l'Association des gens d'affaires de Blainville (AGAB) a tenu, en octobre, sa campagne d'achat local, destinée à promouvoir, auprès de la population, l'importance de faire affaire avec les commerçants locaux pour assurer leur pérennité. Plusieurs partenaires, dont la Ville de Blainville, se sont associés à cette campagne.

Un concours a été mis en place afin de favoriser la participation des consommateurs. Le tirage aura lieu le 19 novembre.



Stéphanie Gingras (de l'AGAB)
et Richard Perreault (maire).

CONCOURS D'EMBELLISSEMENT DÉVOILEMENT DES GAGNANTS

Le concours d'embellissement de la municipalité s'est conclu le 8 octobre avec le dévoilement de quatre lauréats qui se sont démarqués par l'aménagement de la cour avant de leur résidence ou de leur balcon :

CATÉGORIE « COUR AVANT »

1^{er} prix : Rachel Turcot

2^e prix : Ginette Dumont-Deschênes

3^e prix : Nicole Parent

CATÉGORIE « BALCON »

Pierre Lamontagne

Les membres du jury ont également remis un prix **Coup de cœur** au Manoir Blainville, dont les résidents ont fait preuve d'une belle solidarité pour la conception de l'aménagement floral autour du bâtiment.

Lors de son inscription, chaque participant devait soumettre des photos de son aménagement paysager. C'est à partir de ces photos que le jury a fait son choix dans chacune des catégories. Pour voir les aménagements, visitez le site Web de la Ville.

SOIRÉE DES AÎNÉS 1075 PERSONNES ONT RÉPONDU À L'INVITATION

Plus d'un millier de personnes se sont déplacées au Parc équestre le 16 octobre pour participer à la 37^e soirée annuelle des aînés, un événement organisé par la Ville à l'intention de ses résidents de 65 ans et plus qui suscite chaque année beaucoup d'engouement.

Cette soirée est une occasion privilégiée pour les membres du conseil municipal de reconnaître la présence et l'engagement des personnes âgées au sein de la communauté blainvilloise. Elle permet par ailleurs à celles-ci de se retrouver entre amis et connaissances, mais aussi de se faire entendre.

Depuis mars dernier, Blainville est reconnue officiellement comme une Municipalité amie des aînés, ce qui reflète sa volonté d'être une ville où il fait non seulement bon vivre, mais également bon vieillir.

Elle a d'ailleurs adopté une politique en faveur des aînés et un plan d'action. Pour en savoir davantage, consultez le site Web blainville.ca.



Aline Préfontaine (présidente – Centre 50+ Blainville), Richard Labelle (trésorier – Centre 50+ Blainville), Nicole Léger (présidente – Les Séniors de Blainville – FADOQ) et Nicole Perreault (présidente – Club de l'âge d'or Le Blainvillois). À l'arrière : Richard Perreault.

GRÂCE AUX BACS À FLEURS

À FLEURS

198 KILOS DE PATATES DOUCES ONT ÉTÉ REMIS À MOISSON LAURENTIDES

Encore cette année, les bacs à fleurs de la Ville de Blainville auront servi à une bonne cause, en permettant de récolter 198 kilos de patates douces pour des familles dans le besoin de la région des Laurentides. L'*ipomoea*, une variété de patates douces, a été choisie pour son feuillage vert lime et sa facilité d'entretien.

Plantées un peu plus tôt au printemps, les patates ont été récoltées à la fin de la saison, au même moment que les plantes annuelles. La totalité de la récolte a ensuite été gracieusement remise à Moisson Laurentides, qui l'a distribuée à des organismes et comptoirs alimentaires locaux.

Cela fait plusieurs années que la Ville plante des légumes dans ses bacs à fleurs. Par le passé, elle a cultivé des aubergines et des poivrons, aussi remis à Moisson Laurentides.



Annie Bélanger (directrice générale de Moisson Laurentides) et Richard Perreault.



Le maire est accompagné de Marie-Claude Collin (vice-présidente de la Commission de la culture), d'Albert Mondor (concepteur du jardin), de Jeffrey McDonald (artiste-soudeur) et de François Garand (vice-président de la Commission du développement durable et de l'environnement).

JARDIN DE VERRE ET DE MÉTAL MAINTENANT INAUGURÉ

La Ville de Blainville a procédé à l'inauguration officielle du Jardin de verre et de métal, un projet novateur que la population peut découvrir au Parc équestre.

Conçu par l'horticulteur Albert Mondor, l'aménagement paysager a d'abord été présenté lors des Mosaïcultures internationales de Montréal, en 2013. La Ville de Blainville a acquis le concept et son équipe d'horticulteurs et d'urbanistes l'a recréé cet automne. Presque entièrement constitué de matières recyclées ou récupérées, le jardin est traversé par un long sentier dont le revêtement est fait de verre finement concassé. Il comprend un mur végétal mettant en valeur des bouteilles de verre récupérées et regroupe plus d'une vingtaine de variétés d'arbres, d'arbustes, de plantes vivaces et de couvre-sol. « J'ai voulu que ce jardin soit un lieu propice portant à la méditation et à une réflexion sur l'impermanence des choses, des événements et des êtres vivants », a souligné Albert Mondor.

De spectaculaires oiseaux et insectes de métal réalisés par l'artiste-soudeur Jeffrey McDonald ont par ailleurs été installés sur le site, dont une fourmi géante de près de cinq mètres de longueur, créée à partir de pièces d'automobiles usagées, de vieux outils et d'ustensiles, ajoutant ainsi une touche théâtrale unique à l'aménagement.

SOIRÉE COUPS DE CŒUR INSPIRANTS

25 BLAINVILLOISES ET BLAINVILLOIS HONORÉS

Ce sont 25 Blainvilloises et Blainvillois que le maire Richard Perreault a reçus en septembre au centre communautaire lors d'une cinquième soirée *Coups de cœur inspirants*, qui a permis de souligner des réalisations remarquables dans différentes sphères : entrepreneuriale, sportive, culturelle, communautaire et humanitaire. Quelques récipiendaires vous sont présentés dans ces pages.

ALAIN BÉRARD

UN EXEMPLE DE COURAGE ET D'ENGAGEMENT

C'est en juin 2011, à l'âge de 45 ans, qu'Alain Bérard a reçu un diagnostic fatidique : il est atteint de la sclérose latérale amyotrophique (SLA), également connue sous le nom de maladie de Lou Gehrig, une maladie neurodégénérative incurable. Ce grand sportif avait participé quelques mois plus tôt au marathon d'Ottawa. « À l'annonce de la maladie par le neurologue, j'ai senti la vie basculer, autant pour moi que pour ma conjointe et mes deux filles. C'est une onde de choc étant donné le verdict d'une condamnation à mort à plus ou moins court terme », raconte-t-il.

Malgré la maladie, Alain Bérard fait preuve d'un engagement exceptionnel. En septembre 2011, il a participé à une première marche pour la SLA, puis a décidé de devenir administrateur de la Société de la SLA du Québec, une fonction qu'il occupe toujours aujourd'hui. Il s'engage à plusieurs niveaux auprès de la Société et les aspects scientifiques de la maladie n'ont presque plus de secrets pour lui.

« J'ai décidé de m'impliquer dès le début afin de faire une différence. Mon but ultime était de faire connaître cette terrible maladie qui touche seulement 600 Québécois. L'espérance de vie étant de 2 à 5 ans, je suis chanceux d'être encore parmi vous », ajoute-t-il.

En mai dernier, sa fille Charlotte et un enseignant de l'école secondaire Henri-Dunant, Martin Croteau, ont organisé un spectacle-bénéfice au profit de la SLA, en invitant le groupe émergent Bears of Legend. Plus de 250 personnes y ont assisté et une somme de 5506 \$ a été remise

à la Société afin de soutenir et d'accompagner les personnes atteintes et leurs familles ainsi que de contribuer à la recherche, car il n'y a aucun traitement à ce jour afin de ralentir la progression de cette maladie.



Alain Bérard et Martin Croteau

BLAINVILLOIS INSPIRANTS

APPEL À TOUS

Que ce soit par le biais de la rubrique *Portraits de citoyens* ou lors des soirées *Coups de cœur inspirants*, la Ville est heureuse de reconnaître les réalisations des Blainvilloises et des Blainvillois.

Vous connaissez une personne inspirante qui se démarque dans différentes sphères tels les arts, la culture, les sports, la vie communautaire ou les causes humanitaires? Faites-nous part de vos découvertes en nous écrivant à service.auxcitoyens@blainville.ca.

LOÏC ST-MARTIN

CLASSÉ DEUXIÈME MEILLEUR NAGEUR AU QUÉBEC

À 15 ans, le nageur Loïc St-Martin accumule déjà un nombre impressionnant de médailles. Ce jeune athlète de 6 pieds et 5 pouces a commencé à nager en 2012 avec l'équipe de son école secondaire, L'Académie Lafontaine. C'est toutefois en janvier 2014 qu'il a rejoint le club de natation CAMO à Montréal, le lançant du coup dans un tourbillon de compétitions.

Loïc se démarque dans les styles de nage suivants : dos, libre (*crawl*) et quatre nages individuelles. Ses excellents résultats lors des championnats provinciaux en 2014, au cours desquels il a obtenu cinq médailles individuelles et cinq en relais, lui ont permis de participer au Championnat canadien, à Winnipeg. Il a aussi pris part aux Jeux du Québec, où il a décroché l'argent et le bronze. Dans le but de s'investir pleinement dans son sport, Loïc a décidé de poursuivre ses études au Collège Mont-Saint-Louis, à Montréal.

« Le changement d'école était une suite logique aux récents résultats en compétition. Je devais me rapprocher de mon centre d'entraînement afin de profiter au maximum de mon *momentum*, sans quoi je ne serais pas parvenu à intégrer l'élite canadienne », raconte-t-il.

En 2015, Loïc a poursuivi sur sa belle lancée et a brillé lors de plusieurs compétitions. Il a remporté dix médailles individuelles lors des championnats provinciaux et deux médailles de bronze durant le Championnat canadien, en plus d'établir trois records provinciaux dans sa catégorie. En août 2015, il était classé deuxième meilleur nageur au Québec et dans les dix meilleurs au Canada. « Cette année, je vais mettre les bouchées doubles et essayer d'être l'un des trois meilleurs nageurs canadiens en vue des Championnats du monde junior 2017 en Hongrie. »



ÉMILE ASSELIN

UNE DÉTERMINATION EXEMPLAIRE

Le 3 octobre dernier, le jeune Émile Asselin et sa famille étaient les porte-paroles et les participants de la deuxième édition de l'événement Courir pour Leucan, présenté au profit de Leucan Laurentides-Lanaudière.

Âgé de 14 ans, Émile Asselin a reçu un diagnostic de leucémie en janvier 2013. Après plus de deux ans de chimiothérapie et de radiothérapie, le jeune sportif a repris la forme très rapidement, si bien qu'il a pu vivre dernièrement des expériences inoubliables.

La Fondation sur la Pointe des Pieds, qui permet aux jeunes d'oublier la maladie et leur donne des outils pour l'avenir, l'a invité durant l'été à participer à une expédition en kayak de mer

aux îles Mingan. Entouré d'une équipe de rêve, il a réappris, grâce à cette aventure extrême, à repousser ses limites.

Puis, toute sa famille s'est envolée pour l'Allemagne grâce à la Fondation Rêves d'enfants. Grand partisan du club de football Bayern Munich, le jeune homme a pu assister à une partie de son équipe favorite. Invité VIP du Bayern, il a également eu l'occasion de rencontrer des joueurs vedettes lors d'une pratique.

C'est donc avec la tête remplie de souvenirs impérissables qu'Émile a entrepris, en septembre, son troisième secondaire.



ÉCOCENTRE DE LA SEIGNEURIE

CINQ CHOSES QUE VOUS DEVEZ SAVOIR

1. Du 15 novembre au 14 avril, l'écocentre de la Seigneurie, situé au 68, boulevard de la Seigneurie Est, est ouvert le **samedi, de 9 h à 16 h**. Il est à noter qu'aucun accès sur le site n'est permis 15 minutes avant l'heure de fermeture pour permettre aux employés de faire une dernière tournée et aux citoyens déjà sur le site de terminer leur déchargement. Le site sera aussi ouvert les dimanches 27 décembre et 3 janvier.
2. Le service d'écocentre est gratuit et s'adresse aux résidents blainvillois seulement. Il n'est pas offert aux commerces, industries, institutions et propriétaires de logements locatifs (maisons et immeubles). Les camions avec lettrage de même que ceux de 10 ou 12 roues ne sont pas acceptés.
3. Le conducteur du véhicule doit fournir une preuve avec photo et sur laquelle figure son adresse de résidence.
4. Sur place, les citoyens doivent eux-mêmes disposer de leurs résidus (mode libre-service). Pour des raisons de logistique, les remorques à bascule, s'il y a lieu, doivent être vidées manuellement.
5. Aucun citoyen ou entrepreneur ne peut venir chercher des matériaux à l'écocentre. Les biens sur le site appartiennent à la Ville et des entreprises mandatées en assurent la gestion.



Le saviez-vous?

Bien que les résidus verts et les branches soient acceptés à l'écocentre, il est préférable d'en disposer lors des collectes effectuées par la Ville. De même, pensez à vous départir de vos gros rebuts recyclables (ex. : meubles en bois ou en métal) à l'écocentre et de vos rebuts non recyclables (ex. : tapis et matelas) lors des collectes de déchets encombrants. En ce qui a trait aux résidus domestiques dangereux (ex. : pneus et bonbonnes de gaz propane) et au matériel informatique (ex. : télévision), ils ne sont pas récupérés lors des collectes et doivent être déposés à l'écocentre.

DEVRAIS-JE PARTIR OU BIEN RESTER? STRATÉGIES HIVERNALES DE LA FAUNE BLAINVILLOISE

Afin de se préparer à affronter les contraintes environnementales imposées par les hivers québécois, la faune doit utiliser des stratégies adaptées. Plusieurs oiseaux effectuent de longues migrations vers des habitats plus cléments, alors que certaines espèces, telles que la marmotte commune, optent plutôt pour l'hibernation.

Ceci dit, saviez-vous que plusieurs mammifères restent actifs durant l'hiver, et ce, seulement en modifiant quelque peu leurs habitudes de vie ou leur apparence? C'est le cas du lièvre d'Amérique dont la fourrure change du brun au blanc afin de se camoufler lors de ses déplacements. Durant vos sorties hivernales, restez donc à l'affût, il vous sera certainement possible d'observer des signes de présence de ces derniers!

N'oubliez pas que Nature-Action Québec vous invite à lui faire parvenir vos observations ou les photographies de vos rencontres hivernales.

Renseignements : 1 800 214-1214, poste 440 ou anne-sophie.goyette@nature-action.qc.ca



La marmotte commune (*Marmota monax*) passe l'hiver tapie dans son terrier.

© Nature-Action Québec

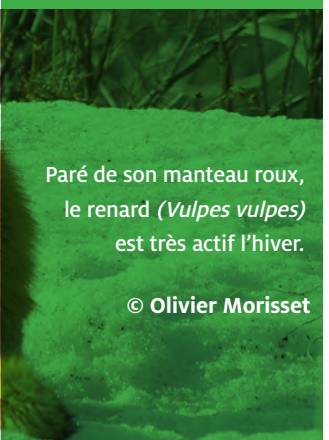
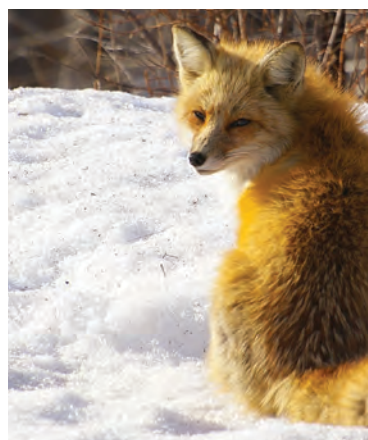

Paré de son manteau roux, le renard (*Vulpes vulpes*) est très actif l'hiver.

© Olivier Morisset

BOISÉ DU PARC ÉQUESTRE

DÉCOUVREZ LES NOUVEAUX AMÉNAGEMENTS

Le boisé du Parc équestre s'est refait une beauté. La population peut maintenant découvrir ses nouveaux aménagements, soit des panneaux d'interprétation conçus pour lui permettre de découvrir le boisé sous l'angle des perceptions sensorielles, des aires de repos ainsi que quatre stations d'accueil. Grâce à ces nouveaux aménagements, les visiteurs en apprendront davantage sur la faune et la flore du boisé. Les quatre bancs disposés le long des sentiers leur offriront par ailleurs des sites de contemplation.

En juillet 2013, la Ville a mandaté l'organisme Nature-Action Québec pour assurer la planification, la gestion et la mise en valeur des milieux naturels de l'ensemble de son territoire. Avec ce projet d'envergure, elle souhaite permettre aux citoyens de s'approprier le secteur et de profiter en tout temps de ce magnifique milieu naturel.



Photo prise lors du dévoilement officiel des nouveaux aménagements.

EAU POTABLE

D'OÙ VIENT-ELLE?

Certes, l'eau potable coule de votre robinet. Mais avant d'arriver jusqu'à vous, quel chemin parcourt-elle? Une réponse facile serait de dire que l'eau arrive directement de la station de purification de la Ville de Sainte-Thérèse, située sur le territoire de Rosemère. Mais avant d'être traitée, d'où provient cette eau?

L'eau brute est prélevée directement de la rivière des Mille-Îles, laquelle est alimentée, entre autres, par ses tributaires, comme la rivière aux Chiens, la rivière du Chicot et la rivière du Chêne. Mais si nous remontions le réseau hydrographique en canot jusqu'à la source, jusqu'où irions-nous?

D'abord, nous traverserions d'est en ouest le lac des Deux-Montagnes, principale source d'alimentation de la rivière des Mille-Îles. Ensuite, nous atteindrions la rivière des Outaouais. À partir de là, nous pourrions remonter vers les lacs de tête et les réservoirs du bassin versant de la rivière des Outaouais. D'une superficie de 146 000 km², celui-ci s'étend jusqu'au nord du lac Témiscamingue et inclut les réservoirs Baskatong, Cabonga et Dozois. Il s'agit d'un trajet de plus de 600 kilomètres!

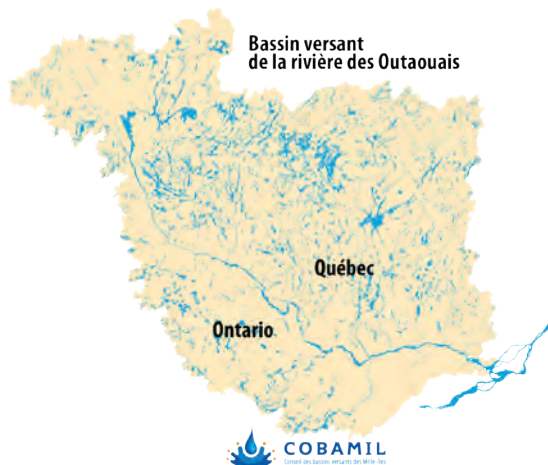

STATIONNEMENT DE NUIT

INTERDIT DÈS LE 15 NOVEMBRE

Du 15 novembre au 21 mars, aucun véhicule ne doit être stationné sur la voie publique entre minuit et 7 h, sauf aux endroits où un panneau en donne l'autorisation. La Ville n'hésitera pas à déplacer les véhicules fautifs pour améliorer la rapidité et la qualité des opérations de déneigement. Le propriétaire devra alors payer les frais de remorquage, en plus du constat d'infraction.

NEIGE SUR VOTRE PROPRIÉTÉ

NE LA DÉPOSEZ PAS SUR LA PLACE PUBLIQUE

À l'approche de la période hivernale, la Ville vous rappelle qu'il n'est pas permis de déposer ou de faire déposer de la neige provenant de votre propriété sur le trottoir, dans la rue ou sur un îlot, tout comme il n'est pas permis d'enneiger une borne-fontaine. Le contrevenant au règlement s'expose à une amende de 100 \$, à laquelle s'ajoutent des frais de 41 \$.

BACS ROULANTS

LES PLACEZ-VOUS CORRECTEMENT SUR LE BORD DU CHEMIN?

Afin de faciliter les opérations de déneigement, vous devez placer vos bacs d'ordures et de récupération dans l'entrée charretière, à au moins 1,5 mètre du trottoir ou de la bordure de rue. De plus, assurez-vous que les roues du bac se trouvent du côté de la maison.



CAFÉ AVEC UN POLICIER PLUS QUE TROIS RENCONTRES EN 2015

Le Service de police de Blainville vous invite à participer aux trois dernières activités « Café avec un policier » de l'année, qui se dérouleront les **18 novembre** et **15 décembre**, de 8 h 30 à 10 h 30, au Café Dépôt (situé au 771 A, boulevard du Curé-Labelle) ainsi que le **9 décembre**, de 13 h 30 à 15 h 30, au restaurant McDonald's (situé au 797, boulevard du Curé-Labelle). Ces rencontres vous permettront de discuter de tous les sujets qui vous préoccupent, dans une ambiance neutre et conviviale.



ALCOOL ET DROGUES AU VOLANT INTENSIFICATION DES CONTRÔLES POLICIERS

Du **26 novembre au 3 janvier**, l'opération VACCIN (vérification accrue de la capacité de conduite – intervention nationale) sera déployée partout en province afin de prévenir la conduite avec les capacités affaiblies par l'alcool et les drogues. Le Service de police de Blainville procédera à des opérations ciblées en cette période des Fêtes.

L'an dernier, 1217 véhicules ont franchi les barrages routiers érigés par les policiers sur le territoire. 24 automobilistes ont été interpellés et soumis à un appareil de détection et 2 d'entre eux ont été arrêtés.

Le Service de police rappelle que plusieurs solutions de rechange s'offrent aux automobilistes (chauffeur désigné, taxi, services de raccompagnement, etc.). Consultez le site Web saaq.gouv.qc.ca pour en savoir davantage.

ZONES SCOLAIRES RESPECTEZ-VOUS LA SIGNALISATION?

Lors de la rentrée scolaire, le Service de police de Blainville a mis en ligne une vidéo portant sur la signalisation aux abords des écoles primaires situées sur le territoire.

Il était question, notamment, des comportements sécuritaires à adopter au volant (ex. : ne pas immobiliser les véhicules dans les débarcadères réservés aux autobus scolaires et ne pas faire un demi-tour lorsqu'il y a une ligne blanche en continu) et de l'importance pour les parents de redoubler de prudence lorsqu'ils déposent leurs enfants à l'école.

Depuis la fin août, les policiers ont procédé à près de 70 opérations de surveillance dans les secteurs se trouvant à proximité des écoles. Plusieurs avertissements et constats d'infraction ont dû être donnés.

Le Service de police a à cœur la sécurité des élèves. Des agents continueront à patrouiller dans les zones scolaires afin de s'assurer du respect de la signalisation par les automobilistes.

C'est pour notre sécurité à tous!



Le sergent à la Division des relations avec la communauté et formation au Service de police de Blainville, Daniel Boileau, en compagnie de la directrice de l'école de la Seigneurie, Patricia Roussin, et de deux élèves, Frédérique Filiatrault et Tristan Boileau.

CONFÉRENCE SUR LA PRÉVENTION

PARCE QUE LA SÉCURITÉ DES AÎNÉS NOUS TIENT À CŒUR!

Tous se rappelleront le terrible incendie qui a eu lieu dans une résidence pour personnes âgées à L'Isle-Verte il y a quelques années. Pour éviter qu'une telle catastrophe se reproduise à Blainville, le Service de la sécurité incendie sensibilise, chaque année, les résidents aux principes de la prévention et aux consignes à suivre en situation d'urgence.

Les cinq membres de la division prévention présentent, dans les résidences pour personnes âgées, une conférence intitulée **La prévention ne prend pas de retraite**. Celle-ci mise d'abord et avant tout sur l'importance d'évacuer rapidement lors d'une alarme incendie. Il est question du plan d'évacuation, des responsabilités des résidents lorsqu'ils entendent l'alarme et d'autres éléments tels le triangle du feu (air, chaleur, combustible), l'avertisseur de fumée, l'utilisation des chandelles, les rallonges électriques et les fils sous les tapis.



Deux membres de la division prévention du Service de la sécurité incendie ont rencontré les résidents du Manoir Blainville.

Des exercices d'évacuation ont aussi lieu chaque automne dans toutes les résidences pour personnes âgées afin de s'assurer que les occupants connaissent bien leurs tâches et utilisent de façon efficace et sécuritaire les moyens d'évacuation disponibles.

La vigilance de tous est essentielle, c'est le meilleur gage de sécurité.

POMPIERS D'UN JOUR

UNE JOURNÉE MÉMORABLE POUR DOUZE JEUNES BLAINVILLOIS

Le 6 octobre, Blainville a fait douze jeunes heureux en leur permettant de prendre part à l'activité *Pompiers d'un jour*, qui se déroulait durant sa campagne de prévention des incendies et visait à leur faire découvrir les facettes du métier de pompier.

Au terme d'un concours, un élève de troisième année de chaque école primaire du territoire a été sélectionné pour faire partie de l'équipe des pompiers d'un jour, soit : **Anthony Quenneville** (de la Seigneurie), **Aglaé Morneau** (des Semailles), **Olivier Laperle** (de l'Aquarelle), **Laurence Bélanger** (Pierre-Elliott-Trudeau), **Jade Plourde** (des Ramilles), **Gabriel Gariépy** (de l'Envolée), **Amélie Desrosiers** (Notre-Dame-de-l'Assomption), **Charlie-Rose Blais** (Chante-Bois), **Cédric Perron-Gendron** (Plateau-Saint-Louis), **William Vaillancourt** (de la Renaissance), **Louis-Simon Bélanger** (de Fontainebleau) et **Gabrielle Fugère** (Montessori).

Les jeunes Blainvillois ont reçu une formation sur les extincteurs portatifs, les appareils respiratoires et la recherche d'une victime, visité des camions et inspecté des équipements. Ils ont participé, entre autres, à une course à relais (transport de seaux d'eau) et procédé à l'extinction d'un feu de palettes de bois avec l'aide des pompiers. Des cadeaux ont été remis aux participants, qui ont aussi signé le livre d'or de la Ville.



Richard Perreault (maire) et Guy Frigon (conseiller municipal et président de la Commission de la sécurité), en compagnie des représentants du Service de la sécurité incendie et des douze jeunes Blainvillois.



CONTES ET CALÈCHE DES PROMENADES GRATUITES POUR TOUTE LA FAMILLE

Blainville vous fera vivre toute la magie des Fêtes grâce à des promenades en calèche dans les rues de la ville et au Parc équestre, avec animation (voir la programmation détaillée à blainville.ca). Les tours de calèche sont gratuits et se dérouleront les **samedis 5, 12 et 19 décembre**, entre 13 h et 16 h. Il est à noter que les départs ont lieu au centre communautaire.

L'inscription est obligatoire et s'effectue sur le site Web de la Ville (section Culture, sports et loisirs > Inscription en ligne) à compter du **lundi 23 novembre, 19 h**.

SÉRIE DU MAIRE



La Ville de Blainville, en collaboration avec Odyscène, fait bénéficier ses résidents, sur présentation de la carte du citoyen, d'un rabais sur le prix des spectacles suivants.

DATE	SÉRIE	SPECTACLE	LIEU*	PRIX COURANT	PRIX DU MAIRE
22 novembre 2015	Musique	Jesse Cook	TLG	50 \$	40 \$
19 février 2016	Danse	Lettre pour Éléna	TLG	20 \$	10 \$
25 février 2016	Variétés	QW4RTZ	SPL	38 \$	28 \$

* Théâtre Lionel-Groulx (TLG), 100, rue Duquet, Sainte-Thérèse | Salle Pierre Legault (SPL), 1, chemin des Écoliers, Rosemère

La réservation se fait par téléphone (frais de 2 \$ par billet) ou en personne à la billetterie d'Odyscène (aucuns frais supplémentaires). Le numéro de la carte du citoyen doit être fourni au moment de l'achat et celle-ci doit être présentée pour récupérer les billets. Il est à noter que les places sont limitées et que le rabais ne s'applique pas aux billets déjà achetés.

Pour plus de détails sur les spectacles ou pour connaître les modalités d'achat, visitez le site Web d'Odyscène.

BILLETTERIE

450 434-4006
odyscene.com

facebook.com/theatrelg



Source : Jean-Guy Labelle

HISTOIRE LOCALE

PHOTO SOUVENIR

Prises en 1962 depuis les terrains de J.O. Dupuis inc., une compagnie spécialisée dans la fabrication de mouleurs en pin, ces photos montrent le train de passagers qui traversait Sainte-Thérèse-de-Blainville tous les jours, à 9 h ainsi qu'à 19 h. Elles présentent le lieu approximatif où est aujourd'hui située la gare de Blainville avec une vue vers le sud. On remarque l'absence totale de route ou d'habitation, le tout étant encore concentré le long de la Grande Ligne (l'actuel boulevard du Curé-Labelle).

Vous aimez ces photos? Si vous en possédez une dans vos archives qui pourrait intéresser la population blainvilloise, communiquez avec Martin Rodgers au 450 434-5206, poste 5109 ou à martin.rodgers@blainville.ca.

À LA GALERIE D'ART

EXPOSITIONS



© Johanne Bourgie



© Renée Dion



EXPO-CONCOURS ANNUELLE BLAINVILLE-ART

Jusqu'au 22 novembre

Mercredi au dimanche, de 13 h à 17 h

Blainville-Art vous invite à sa traditionnelle exposition collective, qui regroupe plusieurs artistes en arts visuels membres de l'association. Ceux-ci utilisent une grande diversité de formes d'expression (ex. : aquarelle, acrylique et huile). Profitez de l'occasion pour découvrir les œuvres primées lors du vernissage (ex. : œuvres gagnantes dans les catégories « artiste amateur » et « artiste professionnel », prix B.R.A.V.O., prix du public et coup de cœur des exposants).

Découvrez l'association à blainville-art.org.

IL ÉTAIT UNE FOIS... LA PASSION DES TRAINS EXPOSITION SPÉCIALE

Dès le 2 décembre

Mercredi au dimanche, de 13 h à 17 h

Animations spéciales le **3 décembre**, de 18 h à 21 h, ainsi que les **5, 12 et 19 décembre**, de 13 h à 17 h

Cette exposition unique vous fera découvrir le monde merveilleux des trains et des chemins de fer miniatures. Venez plonger dans un univers fantastique où les rêves des petits comme des grands se réaliseront. L'exposition est présentée avec la collaboration du Club de trains JacHOBBY et de Jacques Brouillette.

COUP D'ŒIL SUR LA COLLECTION

La Collection permanente d'œuvres d'art et des métiers d'art de la Ville de Blainville regroupe plus de 160 œuvres qui présentent une grande variété de techniques, de styles et de disciplines. Elles sont un témoignage éloquent des pratiques individuelles des artistes et artisans d'ici, ainsi que du dynamisme culturel de notre région.



Thérèse Piet a enseigné toute sa vie et ce n'est qu'à la retraite que l'artiste blainvilloise a pu se consacrer entièrement à sa passion. Membre de Blainville-Art, elle a remporté de nombreux prix tels que le prix B.R.A.V.O., remis par la Ville de Blainville lors de l'expo-concours annuelle 2014 de Blainville-Art, et le prix Choix du député de Fabre lors du Symposium des artistes sur la Route des fleurs la même année. La fleur est justement le sujet de prédilection de Thérèse Piet qui en apprécie les couleurs et le dynamisme. Ses compositions florales se caractérisent soit par des champs colorés qui s'étendent au loin ou, au contraire, par des prises de vues rapprochées de quelques fleurs regroupées. Dans *Au gré du vent*, elle les peint en créant des empâtements généreux qui rehaussent la toile de riches textures.

Thérèse Piet
Au gré du vent (2012)
Techniques mixtes (pâte à structure,
acrylique et vitrail) sur toile

76,2 x 50,8 cm (30 x 20 po)
Acquisition : comité des acquisitions de la
Collection permanente, 2014



CONFÉRENCE VOYAGE

À LA DÉCOUVERTE DU MEXIQUE

Le **lundi 23 novembre**, à 19 h, assistez à une conférence de Roberto Villanueva sur le Mexique. Venez découvrir des circuits qui sortent des sentiers battus, mais aussi les grands circuits classiques : la Riviera Maya, la route maya, la côte Pacifique. Huit circuits d'une ou deux semaines vous seront proposés, permettant de parcourir ce vaste territoire du nord au sud et de l'est à l'ouest.

Le Mexique figure parmi les dix premiers pays possédant une mégadiversité biologique. Une soixantaine de nations amérindiennes témoignent de sa diversité culturelle, laquelle rivalise d'ailleurs avec celle des pays tels que l'Inde et la Chine.

Consultez l'Agenda culturel pour connaître les autres conférences. Les inscriptions se font à biblio.ville.blainville.qc.ca.

SUGGESTIONS DE LECTURE

TROIS ROMANS À DÉCOUVRIR CET AUTOMNE

LE THÉORÈME DU HOMARD OU COMMENT TROUVER LA FEMME IDÉALE

Graeme Simsion

Le professeur de génétique Don Tillman est à la recherche d'une épouse sur mesure qui répond à des exigences précises. Elle ne doit pas fumer et boire, être végétarienne, aimer la glace à l'abricot et se lever après 6 heures. Elle doit aussi accepter le système de repas normalisé qui prévoit du homard au dîner le mardi.

Cote : Adultes romans SIMSI

VIOLENCE À L'ORIGINE

Martin Michaud

Responsable de la section des crimes majeurs en l'absence de son supérieur, le sergent-détective Victor Lessard se voit confier la mission d'enquêter sur la mort d'un haut gradé du SPVM dont on a retrouvé la tête dans un conteneur à déchets. Formé du jeune Loïc Blouin-Dubois, de l'inimitable Jacinthe Taillon et de Nadja Fernandez, avec qui Victor partage sa vie, le groupe d'enquête qu'il dirige doit faire vite, car l'assassin a laissé un message qui annonce de nouvelles victimes.

Cote : Adultes romans MICHA

SIX DEGRÉS DE LIBERTÉ

Nicolas Dickner

Ce roman met en scène une jeune fille qui désire repousser les limites de l'expérience humaine, un hacker qui veut optimiser la circulation mondiale des bananes et des coussins, une employée de la GRC qui rêve d'en finir avec la géographie, un septuagénaire qui perd un boulon, une acheteuse compulsive bipolaire, six perruches et un chat intermittent, tous unis dans un jeu de société à l'échelle planétaire dont personne ne connaît les règles.

Cote : Adultes romans DICKN

Cette sélection de livres est proposée par Véronique Goulet, votre technicienne en documentation à la bibliothèque Paul-Mercier.



SERVICES EN VEDETTE

JEUX VIDÉO ET GÉNÉRATIONS@BRANCHÉES

L'action est au rendez-vous dans la nouvelle section pour les adolescents de la bibliothèque Paul-Mercier. En effet, les jeunes de 12 ans et plus, munis de leur carte du citoyen, ont l'occasion de s'amuser en groupe sur les consoles Wii U, PlayStation 4 et Xbox One, grâce à des périodes de jeux vidéo.

Il est à noter que les inscriptions ne sont pas requises. Les jeunes doivent simplement se présenter dans la section ados de la bibliothèque.

Horaire des périodes de jeux :

Vendredi, de 18 h à 20 h

Dimanche, de 14 h à 16 h 30 (nouveau)



GÉNÉRATIONS@BRANCHÉES

JUMELAGE POUR DÉPANNAGE INFORMATIQUE

Vous aimeriez apprendre à utiliser l'Internet et l'informatique à votre rythme?

Inscrivez-vous au programme *Générations@branchées* et recevez l'aide personnalisée d'un adolescent bénévole pour accomplir différentes tâches informatiques, telles que la création d'un compte de courriel ou le téléchargement de photographies.

Il est à noter que les jumelages se font par prise de rendez-vous.

Horaire du service de jumelage :

Mardi, de 18 h 30 à 20 h

Jeudi, de 18 h 30 à 20 h

Samedi, de 10 h 30 à 12 h

Renseignements et inscriptions :

450 434-5206, poste 7717



CONCOURS DE CRÉATION LITTÉRAIRE

À LA RENCONTRE DU TALENT BLAINVILLOIS

Vous écrivez depuis peu ou depuis toujours? Vous avez une imagination débordante? Blainville vous rappelle que vous pouvez dès maintenant participer au concours littéraire de la bibliothèque en écrivant une nouvelle ou une histoire courte. Vous pourriez remporter un prix, en plus de voir votre talent littéraire reconnu. L'originalité, la richesse et la cohérence du texte sont les critères qui guideront les membres du jury dans le choix du gagnant.

Il est à noter qu'il y a deux volets : le volet adulte et le volet jeunesse.

Volet jeunesse – nouveauté

Le concours est ouvert aux jeunes de 1^{re} et 2^e années du secondaire. L'histoire soumise doit avoir une longueur de 800 à 1000 mots. Les soumissions individuelles ou collectives (groupes scolaires) sont acceptées. Il n'est toutefois pas possible de proposer les textes de tous les élèves d'une classe. C'est pourquoi les professeurs sont invités à présenter une œuvre collective ou à soumettre le texte d'un élève s'étant démarqué. La classe qui aura transmis le texte gagnant recevra un prix de groupe.



Volet adulte

Les participants doivent soumettre une nouvelle de 1000 à 1300 mots.

Pour accéder aux formulaires d'inscription et aux règlements, rendez-vous à blainville.ca (rubrique « Concours »).

Les participants ont jusqu'à **21 h le 22 janvier** pour soumettre leur texte. La nouvelle gagnante sera annoncée en mars lors de la soirée de dévoilement. Les textes doivent être signés d'un pseudonyme et accompagnés du formulaire d'inscription.

Renseignements : 450 434-5206, poste 7719





7, 70^e Avenue Ouest

CONCOURS *BLAINVILLE EN CHANSONS* PLACE À LA 10^E ÉDITION!



Depuis maintenant dix ans, *Blainville en chansons* offre une vitrine exceptionnelle aux artistes de la relève de la MRC de Thérèse-De Blainville. Ce concours de musique populaire permet à dix jeunes de 12 à 17 ans de recevoir des ateliers de formation, de vivre une expérience de scène professionnelle et d'être vus par le grand public.

L'aventure débute maintenant avec l'appel de candidatures pour l'édition 2016. Les jeunes Blainvillois peuvent s'inscrire gratuitement sur le site Web de la Ville. Ils seront ensuite invités à enregistrer une démo d'une chanson au Centre musical de Blainville, laquelle permettra aux membres du jury de sélectionner une quinzaine de jeunes artistes qui passeront à l'étape des auditions en direct. Il est à noter que tous recevront leur enregistrement par la poste.

La grande finale du concours aura lieu au Théâtre Lionel-Groulx le 19 juin. Les gagnants courront la chance de remporter plusieurs prix et d'assurer la première partie de Blainville en fête 2016.

Depuis la création du concours, la Ville a reçu plus de 300 candidatures, honoré une centaine de finalistes et touché un nombre impressionnant de Blainvillois grâce à une trentaine de spectacles présentés.

Renseignements : 450 434-5275, blainville.ca ou facebook.com/lazoneblainville

LA ZONE UN LIEU IDÉAL POUR LES ASSOCIATIONS BLAINVILLOISES

La Zone offre la possibilité aux associations blainvilloises, qu'elles soient culturelles ou sportives, de louer une plage horaire durant les fins de semaine afin de tenir des événements, tels qu'une cérémonie de remise de prix ou d'honneur, une activité visant à motiver les troupes ou une demi-journée d'activités pour stimuler l'esprit d'équipe. C'est aussi l'endroit idéal pour souligner Noël ainsi que le début ou la fin de la saison.

La Zone mettra à votre disposition des consoles de jeux vidéo, un projecteur, des chaînes stéréo, une scène, des micros, de l'équipement pour un karaoké, des tables de billard, de Mississippi, de soccer sur table, de tennis de table, etc.

Il est à noter que les associations doivent être composées majoritairement de membres d'âge mineur (6 à 17 ans) et légalement constituées ainsi que reconnues par la Ville de Blainville.

Que vous soyez entraîneur, animateur ou responsable d'une association, si vous cherchez un endroit pour organiser un événement, La Zone a la solution!

Renseignements et réservations : 450 434-5275





BABILLARD



Blainville
amusante

JOURNÉE DU SPORT ACTIVITÉS GRATUITES POUR LES BLAINVILLOIS

Le **samedi 21 novembre**, c'est la Journée du sport! Il s'agit d'une occasion unique de souligner la capacité du sport à rassembler les gens dans leur communauté, tout en contribuant à un mode de vie sain et actif.

Durant la semaine du **15 au 21 novembre**, Blainville vous invite à participer gratuitement à l'une des activités proposées, sur présentation de votre carte du citoyen valide.

ACTIVITÉS LIBRES

PATINAGE LIBRE

Dimanche 15 novembre, de 15 h 15 à 16 h 45
Lundi 16 novembre au vendredi 20 novembre, de 16 h à 17 h 15
Aréna (glace n° 1)
Les bâtons et les poussettes ne sont pas acceptés sur la glace.

PATINAGE LIBRE INTERGÉNÉRATIONNEL

Mardi 17 novembre au jeudi 19 novembre, de 11 h 40 à 12 h 50
Aréna (glace n° 1)
Les bâtons ne sont pas acceptés sur la glace, mais les poussettes le sont.

BAIN LIBRE

Samedi 21 novembre, de 14 h à 17 h
Centre récréoaquatique
Bassin récréatif (enfants) et bassin de natation.

ESSAIS GRATUITS (inscriptions à blainville.ca – places limitées)

CARDIO EXPRESS EN PLEIN AIR

Lundi 16 novembre, de 18 h 15 à 19 h
Parc équestre

ENTRAÎNEMENT POSTNATAL MAMAN BÉBÉ (1 à 12 mois)

Lundi 16 novembre, de 13 h à 14 h
Centre récréoaquatique

CARDIO 50+

Mardi 17 novembre, de 18 h 45 à 19 h 45
Mercredi 18 novembre, de 10 h 45 à 11 h 45
Centre récréoaquatique

JOURNÉE NATIONALE DE L'ENFANT

UNE OCCASION DE PARTICIPER À DES ACTIVITÉS ÉDUCATIVES

Saviez-vous qu'au Canada, la Journée nationale de l'enfant est célébrée chaque année le **20 novembre**, et ce, depuis 1993? Cette journée vise à souligner l'adoption, par les Nations Unies, de la Déclaration des droits de l'enfant et de la Convention relative aux droits de l'enfant, laquelle définit les droits fondamentaux des jeunes du monde entier (ex. : droit de jouer, droit à la vie privée, droit à la protection, droit à des aliments nutritifs, droit à son opinion).

Pour l'occasion, pourquoi ne pas organiser des jeux éducatifs adaptés à l'âge de votre enfant? Visitez le site Web.santepublique.gc.ca pour obtenir une trousse d'activités.



CLUB LIONS BLAINVILLE

DONNEZ DU SANG LE 11 NOVEMBRE

Le Club Lions vous rappelle qu'une collecte de sang se tiendra le **11 novembre**, de 13 h à 19 h 30, au garage Boisvert Buick Chevrolet GMC (situé au 470, boulevard du Curé-Labelle). L'événement se déroulera sous la présidence d'honneur de Jean-Claude Boies et de Nicolas Lafrance.

Vente de gâteaux aux fruits

Par ailleurs, encouragez le Club Lions en vous procurant un gâteau aux fruits du temps des Fêtes, du *fudge* ou du sucre à la crème. Ceux-ci sont offerts en novembre et en décembre dans différents points de vente, dont l'hôtel de ville et le Centre récréo-aquatique.

Renseignements : Pierrette, 450 435-1987



MOISSON LAURENTIDES

GRANDE GUIGNOLÉE DES MÉDIAS LE 3 DÉCEMBRE

Vous aimeriez faire du bénévolat ou donner pour la grande guignolée? Communiquez avec Moisson Laurentides et joignez-vous à la lutte contre la faim. Les besoins de denrées sont nombreux : nourriture et produits pour bébés, beurre d'arachide, confitures, jus, céréales, biscuits, collations, barres tendres, conserves (fruits, légumes, viandes), pâtes alimentaires, produits d'hygiène personnelle, sauce à spaghetti, etc.

Les collectes de denrées et de fonds s'effectueront le **3 décembre** à la gare de train de Blainville, de 6 h à 8 h 30, et dans les rues de Blainville.

Renseignements : moissonlaurentides.org ou 450 434-0790, poste 303 (poste 300 pour faire un don)

PAROISSE SAINTE-FAMILLE

PANIER DE NOËL

Pour recevoir un coup de pouce durant la période des Fêtes et ainsi obtenir un panier de Noël, il est obligatoire de vous inscrire d'ici le **20 novembre**. L'inscription se fait par téléphone au 450 435-4206.

La Paroisse Sainte-Famille vous invite à donner généreusement pour les familles blainvilloises! Il est à noter que les dons en argent ou en denrées sont acceptés et que la dernière distribution de nourriture à la Paroisse aura lieu le 8 décembre. La distribution reprendra le 5 janvier.

Journée spaghetti

Une journée spaghetti au profit de la Paroisse se tiendra le **15 novembre**, de 11 h 30 à 18 h 30, à la salle paroissiale de l'église Saint-Rédempteur (située au 421, boulevard du Curé-Labelle). Les billets sont en vente au coût de 8 \$ (adulte) et de 4 \$ (enfant) par téléphone au 450 437-2018.

GUIGNOLÉE BLAINVILLE

Le **6 décembre**, de 13 h à 17 h, plus de 400 bénévoles sillonneront les rues de Blainville pour recueillir vos dons en argent et en denrées non périssables. Vous pouvez aussi les déposer à l'un des presbytères.

SOCIÉTÉ BLAINVILLOISE D'HORTICULTURE

CONFÉRENCE SUR LES DÉCORATIONS DE NOËL

Le **19 novembre**, à 19 h 30, assistez à une conférence de Lili-France Le May sur la création de vos propres décorations de Noël. Plusieurs participants partiront avec les montages qu'elle aura fabriqués devant eux.

L'activité aura lieu au centre communautaire. Elle est ouverte à tous et est gratuite pour les membres.

Renseignements (coûts) : 450 434-1493

ART-TISANES DE BLAINVILLE

DES ŒUVRES À DÉCOUVRIR

Les Art-Tisanes de Blainville vous invitent à leur exposition annuelle qui aura lieu les **28 et 29 novembre** à l'hôtel de ville (situé au 1000, chemin du Plan-Bouchard), de 10 h à 16 h. Elles exposeront différentes œuvres qu'elles ont conçues avec amour tout au long de l'année. C'est avec enthousiasme qu'elles vous y attendent.

Cette même fin de semaine se tiendra le Salon des métiers d'art de Blainville. Faites donc d'une pierre deux coups en prenant part à ces deux événements tant attendus!

Renseignements : Estelle Lamoureux, 450 435-1040 ou lamoureux.yannick@videotron.ca

ENSEMBLE FOLKLORIQUE DE BLAINVILLE

PRENEZ PART À DES SOIRÉES DANSANTES

Cette année encore, l'Ensemble folklorique est fier de vous présenter des soirées dansantes traditionnelles, et ce, tous les mardis ainsi que tous les troisièmes samedis du mois. De la musique et des danses folkloriques sont au programme. Un repas chaud est servi lors des soirées du samedi.

Renseignements : 450 430-8457

PARC DU DOMAINE VERT

ACTIVITÉS POUR LA FAMILLE, LES GROUPES SCOLAIRES ET LES ENTREPRISES

Le Parc du Domaine Vert est un parc forestier intermunicipal à vocation plein air. En plus d'avoir un club de vélo de montagne, il donne accès à des sentiers de vélo de montagne de différents niveaux, situés dans le secteur ouest.

Par ailleurs, deux parcours d'Arbre en Arbre, remplis de défis et de surprises pour satisfaire les petits et leurs parents, ont été ajoutés. Des parcours de nuit sont aussi offerts (réservation requise au 450 433-9773).

Enfin, pour le temps des Fêtes, la location d'une salle est le choix tout indiqué. En louant le chalet Le Relais, par exemple, vous aurez la chance de dormir au Parc (capacité de 24 personnes).

Renseignements : 450 435-6510 ou domainevert.com



MÉGA-GYM BLAINVILLE

PLUS ACCESSIBLE QUE JAMAIS

Les locaux de l'Association de gymnastique Méga-Gym Blainville, situés au 87, rue Émilien-Marcoux, sont plus accessibles que jamais aux citoyens. En effet, il est maintenant possible, selon les disponibilités, d'y tenir des fêtes d'enfants ou encore de vous adonner à la pratique libre sur les différents appareils gymniques (poutre, barre, anneau, trampoline, sol, etc.), le tout sous la supervision d'un entraîneur qualifié.

Coût pour la méga-gym libre : seulement 10 \$. Des frais d'affiliation de 23 \$ sont exigés lors de la première visite (Fédération de gymnastique du Québec). Une carte fidélité est offerte (6^e visite gratuite).

Horaire : vendredi, de 20 h à 22 h, et samedi, de 18 h à 20 h

L'Association offre également, pour tous les groupes d'âge, une programmation variée de cours de gymnastique tant sur le plan récréatif que compétitif, sans compter le volet « cheerleading », dont les activités se déroulent dans les mêmes locaux.

Inscrivez-vous sur le site Web de la Ville de Blainville (section des inscriptions en ligne).

Renseignements : megagym.org



LE PETIT PEUPLE

REPRISE DE PROJETS HUMANITAIRES

À la suite d'un camp de lancement des plus énergisants, les projets humanitaires du Petit Peuple reprennent en grand! Si vous avez le goût de vous investir et de vivre une aventure qui sort de l'ordinaire, la maison du Petit Peuple vous ouvre ses portes du lundi au vendredi, de 16 h à 21 h, les samedis, de 9 h à 12 h, et les dimanches, de 9 h à 13 h (pour les délicieux déjeuners)!

C'est donc un rendez-vous au 500, boulevard du Curé-Labelle, à Blainville.

Renseignements : 450 971-2250 ou info@lepetitpeuple.org



SÉNIORS DE BLAINVILLE – FADOQ

L'ASSOCIATION FÊTE SES 40 ANS!

L'Association vous rappelle qu'elle fêtera ses 40 ans le **7 novembre**. Un souper quatre services (vin inclus) sera offert dès 18 h au Chalet des Érables de Sainte-Anne-des-Plaines. Le tout sera suivi d'une danse. Il est à noter que le transport est compris.

Voici les autres activités à venir :

- 14 novembre : soirée de danse avec Maureen Bond au centre communautaire;
- 7 décembre : multi-lundi. Alyn Simard, audioprothésiste, vous présente une conférence sur l'audition;
- 12 décembre : souper dansant de fin de saison au centre communautaire, à 18 h.

Enfin, les activités habituelles vous sont offertes tous les lundis à l'église N.-D.-A. Les mardis et les mercredis, les Séniors vous accueillent au centre communautaire. Le vendredi, les quilles ont lieu à Saint-Janvier.

Renseignements et billets : Nicole Léger, 450 435-6469

Quilles : Wilfrid Prévost, 450 435-9997

CLUB DE BRIDGE JANON DE BLAINVILLE

COURS DE FORMATION POUR LES DÉBUTANTS

Le Club de bridge Janon de Blainville vous offre un cours de formation pour les débutants, au coût de 85 \$. Ce cours commence le **19 janvier**, de 12 h 45 à 16 h, et s'étend sur une période de dix semaines. En croisière, en voyage, vous pourrez jouer au bridge, et ce, partout dans le monde.

Enfin, n'oubliez pas que les activités habituelles se tiennent le lundi à l'aréna de Blainville.

Renseignements : 450 818-4884



CERCLE DE FERMÈRES BLAINVILLE

GOÛTEZ À LA TIRE SAINTE-CATHERINE

Le **25 novembre**, le Cercle de Fermières Blainville vous convie à une journée portes ouvertes au cours de laquelle vous pourrez étirer et déguster de la tire Sainte-Catherine en famille. L'activité se déroulera de 13 h à 16 h à la Maison des associations (située au 1001, chemin du Plan-Bouchard).

Renseignements : Pierrette Dagenais, 514 913-0602 ou Monique Desrosiers, 450 434-1063

ASSOCIATION DE CROSSE DE BLAINVILLE – LES BARONS DE BLAINVILLE

INSCRIPTIONS POUR LA SESSION PRINTEMPS-ÉTÉ

Les inscriptions pour la session printemps-été 2016 se font dès maintenant en ligne (blainville.ca, section des inscriptions), et ce, jusqu'au 30 novembre pour les résidents blainvillois. La carte du citoyen est obligatoire. Prenez note qu'il est aussi possible de vous inscrire en personne le **18 novembre**, de 19 h à 21 h, à la Maison des associations (paiement par chèque ou en argent comptant).

Renseignements : baronsblainville.com ou Suzie Nadeau, 514 212-6682

ARÉNA

HORAIRE JUSQU'AU 22 DÉCEMBRE

PATINAGE LIBRE – GLACE N° 1 (POUR TOUS)	
LUNDI AU VENDREDI	16 h à 17 h 15
DIMANCHE	15 h 15 à 16 h 45
PATINAGE LIBRE INTERGÉNÉRATIONNEL	
MARDI, MERCREDI ET JEUDI (jusqu'au 17 décembre)	11 h 40 à 12 h 50
HOCKEY LIBRE (18 ANS ET PLUS)	
LUNDI ET JEUDI	11 h 45 à 13 h 15

Remarques : Le patinage libre est gratuit pour les résidents sur présentation de leur carte de citoyen. Le coût pour le hockey libre est de 5 \$ (gratuit pour les gardiens). Visitez le site Web blainville.ca pour tous les détails ou le site <http://regieviva.com/arena/blainville/index.php> pour l'horaire de l'aréna en direct.

NOUVEAU : Il est maintenant possible de réserver les glaces de l'aréna sur le site Web de la Ville (inscription en ligne > réservation de plateaux > glace).



BAIN LIBRE

HORAIRE JUSQU'AU 22 DÉCEMBRE

	BAIN LIBRE POUR TOUS		ENTRAÎNEMENT LIBRE (NAGE EN LONGUEUR SEULEMENT)
	BASSIN RÉCRÉATIF	BASSIN DE NATATION	BASSIN DE NATATION
LUNDI ET MERCREDI	9 h à 11 h 55	12 h à 13 h 25* 16 h à 17 h 25	6 h 30 à 8 h 55
MARDI	13 h 30 à 15 h 55	12 h à 15 h 55	20 h à 21 h 55
JEUDI	13 h 30 à 15 h 55	12 h à 13 h 25*	20 h à 21 h 55
VENDREDI	9 h 30 à 11 h 55 13 h 30 à 15 h 55	12 h à 13 h 25* 20 h à 21 h 55 Tremplins : 20 h à 20 h 55	6 h 30 à 8 h 55
SAMEDI ET DIMANCHE	14 h à 16 h 55	14 h à 16 h 55 Tremplins : 14 h à 15 h 55	—

*Partie profonde non disponible à compter de 13 h.

Remarques : Des cours de natation peuvent se dérouler en même temps. Le bain libre sera annulé le 14 novembre en raison d'une compétition de natation. Visitez le site Web blainville.ca pour tous les détails (nombre de couloirs, équipement permis, etc.).

COÛTS D'ENTRÉE (PRIX UNITAIRE)

Pour les tarifs d'accès prépayé ou périodique, visitez le site Web de la Ville.

	Résidents	Non-résidents
5 ans et moins	Gratuit	3 \$
6 à 17 ans et étudiants	2,50 \$	5 \$
18 ans et plus	2,50 \$	6 \$



PROGRAMMATION LOISIRS ET CULTURE

HIVER 2016

Prenez note que la programmation des activités de loisirs et culture pour l'hiver 2016 sera publiée dans la prochaine édition du BEC, qui paraîtra les 5 et 6 décembre. Il sera toutefois possible de consulter les activités offertes par la Ville à blainville.ca (section des inscriptions en ligne) à compter du 27 novembre. La période d'inscription pour les résidents se tiendra du 7 décembre, à 19 h, jusqu'au 16 décembre.

—10^e—
ÉDITION

SALON DES
**MÉTIER
S**
D'ART

DE BLAINVILLE

**PROGRAMMATION
SPÉCIALE**
10^e anniversaire

Cadeau pour les 500
premiers visiteurs

1 000 \$ en prix à distribuer

Spectacle des Maîtres du feu
27 novembre, 19 h 30

27

16h à 21h

28

10h à 17h

29

10h à 17h

novembre
2015

Pour plus de détails, consultez l'Agenda culturel à l'intérieur.

Centre communautaire 1000, chemin du Plan-Bouchard | 450 434-5275 | blainville.ca

AGENDA CULTUREL

À DÉTACHER
--- ET À ---
CONSERVER



Blainville
inspirante

À l'affiche
15 NOVEMBRE



À l'affiche
6 DÉCEMBRE

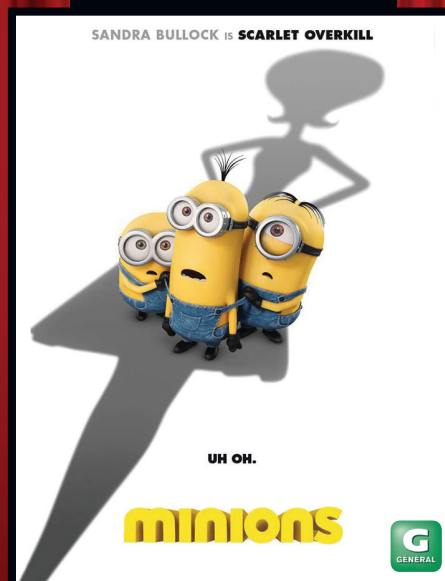

CINÉBUZZ

Pour toute la famille

FILMS EN PRIMEUR!
GRATUIT

Places limitées

DIMANCHE 13 h 30 AU
CENTRE COMMUNAUTAIRE

(1000, chemin du Plan-Bouchard)

Des petites gâteries seront vendues sur place.



SALON DES MÉTIERS D'ART

40 exposants
L'endroit idéal pour trouver un cadeau original!

Vendredi 27 novembre, de 15 h à 21 h
Samedi 28 novembre et dimanche 29 novembre, de 10 h à 17 h

Centre communautaire
Entrée libre

SPECTACLE DES MAÎTRES DU FEU
27 novembre, à 19 h 30

SÉRIE JEUNE PUBLIC



À LA BELLE ÉTOILE

Avec humour et ingéniosité, acteurs et marionnettes s'unissent pour raconter la célèbre histoire d'Hansel et Gretel.

Dimanche 22 novembre, à 11 h
Centre communautaire
Marionnettes - 4 à 10 ans - 45 minutes

ACHAT DE BILLETS :

Prix abonné : 8 \$

Prix courant : 10 \$

odyscene.com ou 450 434-4006



LE NOËL D'ARI CUI CUI

Pour Noël, Ari Cui Cui et son ami « Le Chef des Elfes » vous concoctent un spectacle des plus réconfortants.

Dimanche 13 décembre, à 11 h
Centre communautaire
Chanson - 3 à 9 ans - 60 minutes

ACHAT DE BILLETS :

Prix abonné : 8 \$

Prix courant : 10 \$

odyscene.com ou 450 434-4006

ACTIVITÉS SPÉCIALES - SALON DES MÉTIERS D'ART

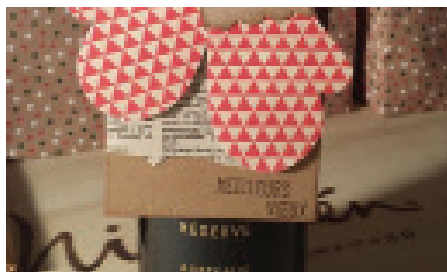

FABRICATION D'ÉTIQUETTES DE VIN POUR OFFRIR

Samedi 28 novembre, à 10 h 30

Centre communautaire

16 ans et plus - 60 minutes

Gratuit, inscriptions requises à **blainville.ca**



FABRICATION DE BOULES DE NOËL INSPIRATION VINTAGE

Samedi 28 novembre, à 13 h 30

Centre communautaire

16 ans et plus - 60 minutes

Gratuit, inscriptions requises à **blainville.ca**



FABRICATION D'UN CALENDRIER DE L'AVENT

Dimanche 29 novembre, à 13 h 30

Centre communautaire

3 à 8 ans - 60 minutes

Gratuit, inscriptions requises à **blainville.ca**



CONFECTION DE TOUTOUS

Dimanche 29 novembre, à 15 h

Centre communautaire

4 à 9 ans - 45 minutes

5 \$ / enfant (résident) - 7,50 \$ (non-résident)

Inscriptions requises à **blainville.ca**

HORAIRE DES ACTIVITÉS

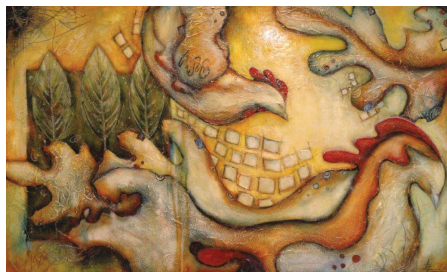

© Jacqueline Gosselin

EXPO-CONCOURS ANNUELLE DE BLAINVILLE-ART

Tous les détails sur l'exposition collective en page 15.

Du 4 au 22 novembre, du mercredi au dimanche, de 13 h à 17 h

Galerie d'art
Entrée libre



CINÉ DOUDOU

LUDOVIC – UNE POUPÉE DANS LA NEIGE / RUZZ ET BEN

Films d'animation de la collection de l'ONF - 3 à 6 ans - 40 minutes.

Dimanche 8 novembre, à 10 h

La Zone

Gratuit, inscriptions requises à blainville.ca



CINÉBUZZ

SHAUN LE MOUTON

Film d'animation - familial - 1 h 25

Dimanche 15 novembre, à 13 h 30

Centre communautaire

Entrée libre, places limitées

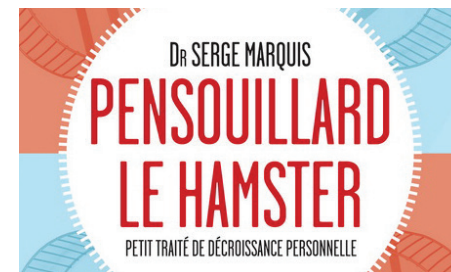

PENSOUILLARD LE HAMSTER

Conférence avec le docteur Serge Marquis Pensouillard

C'est ce hamster qui court, dans notre tête, jour et nuit. Il nous rend la vie impossible. Mais il y a des moyens de le calmer. Et quand on y arrive, on peut vraiment savourer la vie!

Mardi 17 novembre, à 19 h

Bibliothèque Paul-Mercier
Gratuit



SÉRIE DU MAIRE - JESSE COOK

La Ville de Blainville, en collaboration avec Odyscène, fait bénéficier ses résidents, sur présentation de la carte du citoyen, d'un rabais sur le prix de ce spectacle.

Dimanche 22 novembre, à 19 h 30

Théâtre Lionel-Groulx
Musique

ACHAT DE BILLETS :

Prix courant : 50 \$

Prix du maire : 40 \$

odyscene.com ou 450 434-4006



L'HISTOIRE DU CHOCOLAT ET DU CACAO

Conférence-dégustation avec Karine Chrétien Guillemette

Les participants seront guidés à travers l'histoire du chocolat. La conférence sera entrecoupée par la dégustation de quatre morceaux de chocolat.

Mercredi 2 décembre, à 19 h

Bibliothèque Paul-Mercier
Gratuit



ANIMATIONS SPÉCIALES DE L'EXPOSITION IL ÉTAIT UNE FOIS... LA PASSION DES TRAINS

Animations interactives des maquettes et trains miniatures. Tous les détails sur l'exposition en page 15.

Judi 3 décembre, de 18 h à 21 h, samedis 5, 12 et 19 décembre, de 13 h à 17 h

Galerie d'art
Entrée libre



CONTES ET CALÈCHE

Promenades en calèche animées dans les rues et au Parc équestre de Blainville. Programmation détaillée à blainville.ca

Samedis 5, 12 et 19 décembre, de 13 h à 16 h

Départ du centre communautaire
Gratuit, places limitées
Inscriptions en ligne dès le 23 novembre

5, 12 ET 19 DÉCEMBRE

Promenades
animées
en calèche

Inscriptions en ligne dès le 23 novembre

CONTES ET CALÈCHE



—Activité—
GRATUITE

LIEUX DE DIFFUSION



Blainville
inspirante

ODYSCÈNE

**Centre communautaire
Galerie d'art**

1000, chemin du Plan-Bouchard
Blainville

Bibliothèque Paul-Mercier

1003, rue de la Mairie
Blainville

La Zone

7, 70^e Avenue Ouest
Blainville

Théâtre Lionel-Groulx

100, rue Duquet
Sainte-Thérèse

Cabaret de l'Église

Sacré-Cœur
45, boulevard
du Curé-Labelle
Sainte-Thérèse

Salle Pierre Legault

1, chemin des Écoliers
Rosemère

RENSEIGNEMENTS : blainville.ca | 450 434-5275