



**LES ANCIENS
ET LES ANCIENNES**

du Collège de l'Assomption

**Les membres
du 16^e cours
(1848-1855)**

Par René DIDIER, 127^e cours

Fascicule A-016

Première édition

L'Association des anciens et des anciennes
du Collège de l'Assomption

Mars 2014

**Collège de l'Assomption
Les anciens et les anciennes**

Ce fascicule a été édité par

**L'Association des anciens et des
anciennes
du
Collège de l'Assomption**

**On peut commander ce fascicule en s'adressant au secrétariat de
l'Association des anciens et des anciennes du Collège de
l'Assomption :**

**Téléphone : (450) 589-5621, poste 260
Télécopieur : (450) 589-2910
Courriel : ancien@classomption.qc.ca**

**Pour en savoir plus sur l'Association :
<http://www.aacla.qc.ca>**

**© Tous droits réservés 2007
L'Association des Anciens et des Anciennes
du Collège de l'Assomption
L'Assomption, Québec, Canada**

**ISBN : 978-2-89679-016-1 (format brochure)
: 978-2-89679-016-2 (fichier PDF)**

**Dépôt légal
Bibliothèque du Canada : 1^{er} trimestre 2014
Bibliothèque du Québec : 1^{er} trimestre 2014**

**Collège de l'Assomption
Les anciens et les anciennes**

BIBLIOGRAPHIE

- 1.- ALLAIRE, Jean-Baptiste (abbé) *Dictionnaire biographique du clergé canadien français/Les contemporains* Imprimerie la Tribune, 1908.
- 2.- FORGET, Anastase (abbé) *Histoire du Collège de l'Assomption (1833 - 1933)* : Imprimerie Populaire Ltée. 1933.
- 3.- TANGUAY, Cyprien (Mgr.) *Répertoire général du clergé canadien* : Eusèbe SENÉCAL et Fils, 1893.
- 4.- AUBIN, Florian (abbé) *La paroisse de Saint-Cuthbert, 1765-1980* Tome I et II: Florian AUBIN 1981 et 1982.
- 5.- *Dictionnaire biographique du Canada Québec* : Presse de l'Université Laval, vol 1 à 4.
- 6.- LANOUE, François (abbé) *Un coin de pays dans Lanaudière-Saint-Alexis*, MédiaPresse inc., 1992.
- 7.- ROY, Christian, *Histoire de L'Assomption*, La Commission des fêtes du 250^e, 1967.
- 8.- ROY, Christian et THERRIEN, Onil, *Histoire de Saint-Paul-l'Ermité*.
- 9.- *Index des lieux de résidences et de Pratique des commis, garde-notes, greffiers, tabellions et notaires 1621-1991*.
- 10- Saint-Roch-de-l'Achigan.
- 11- Dictionnaire général des Archambault d'Amérique.
- 12 Paroisse Sainte-Anne de Varennes 1692-1992.
- 13.- BÉLANGER, François, *Les cours de justice et la magistrature du Québec, Direction des communications, ministère de la Justice du Québec*, 1999.
14. Les archives du Collèges de l'Assomption.
- 15.-Les archives de l'Association des anciens et des anciennes du Collège de l'Assomption.
- 16.-OLIVIER, Réjean, *Profils d'anciens du Collège de l'Assomption de la région de Lanaudière*, Association des anciens du Collège de l'Assomption, 1982.
- 17.-Sainte-Marie-Salomé.
- 18.-Sainte-Julienne.
- 19.-L'annuaire des anciens élèves du Collège de l'Assomption, 2^e édition, Léonide DESROSIERS, éditeur, Montréal, 1954.
- 20.-*Dictionnaire Biographique des Oblats au Canada*, tomes I-II-III (G. Carrière), tome IV (M. Gilbert et N. Martel) et tome V (H. Beaudoin, J.-P. Demers et G. Landreville).
- 21.-Le site Web de l'Assemblée Nationale (Québec).
- 22.-Le site Web de la Chambre des Communes (Ottawa).

COLLABORATIONS SPÉCIALES

BOULET, Fernand, 107^e cours.
BOUFFARD, André, chercheur en généalogie.
CUSSON, Georges, chercheur en généalogie.
GABOURY, René, 119^e cours.
GARIÉPY, Wilfrid, 116^e cours.
GAGNON, Jean-Marie.
HARPIN, Reynald, 121^e cours.
TESSIER, Nelson, 129^e cours.
Le Centre régional d'archives de Lanaudière/Archives Lanaudière.
Les bénévoles de la Société de généalogie canadienne-française.

Collège de l'Assomption
Les anciens et les anciennes

PRÉSENTATION

La première devise du Collège qui deviendra celle de l'Association des anciens, «*In amore fraternitatis*», semble tirer ses origines d'un esprit de famille, cher aux cinq fondateurs et implanté dès les premières années de la fondation du Collège.

Pour bien marquer cet esprit, on prend l'habitude de donner, selon l'ordre chronologique, un numéro de cours à chacune des cohortes d'élèves nouvellement admises ; et non pas, comme c'était fréquemment le cas ailleurs, de donner aux cohortes d'élèves le numéro de l'année de leur fin d'étude et de leur obtention de diplôme. Ainsi, chaque cours reçoit son numéro au début de ses études et non à la fin et chaque cours peut mesurer les années qui le séparent de la fondation du Collège et peut aussi mesurer le temps qui le sépare de ses prédécesseurs ou de ses successeurs. Cette tradition, longtemps partagée avec le Séminaire de Sainte-Thérèse, est maintenant unique au Québec. Il s'agit d'une des plus vieilles traditions du Collège de l'Assomption. Il faudrait retourner aux plus vieux documents du Collège pour en connaître l'origine.

On peut presque dire qu'à une certaine époque, alors que les cohortes d'élèves étaient beaucoup moins nombreuses, le numéro de cours était l'équivalent d'un patronyme, une sorte de «numéro-surnom» de famille. Jusqu'au début des années 1960, les cohortes d'élèves finissant leurs études dépassaient rarement le nombre trente. Avant 1960, plusieurs ne comptaient, au plus, qu'une vingtaine de finissants. Au temps fort du pensionnat, un cours pouvait totaliser une centaine d'élèves, pour l'ensemble des huit années du cours classique. Aujourd'hui, un cours qui termine les cinq années d'études secondaires, compte près de 200 élèves finissants. À la dernière année du collégial, en 1997-1998, le 159^e cours comptait pas moins de 400 finissants, dont près de la moitié n'avait fait que les deux années d'études collégiales (CÉGEP) au Collège.

Le 16^e cours a compté cinquante huit élèves, si on inclut les quinze de la classe française. Quinze d'entre eux ont gradué au Collège en 1855 et deux autres, l'année suivante. Ce cours compte un éducateur émérite, Cyrille BEAUDRY, qui a joué un rôle important dans le développement du Collège de Joliette. Quatre autres membres de ce cours ont enseigné au Collège de l'Assomption pendant une très courte période : Joseph BEAUPRÉ, Jean-Baptiste LANGLOIS, Fabien MALO et Marcel MIREAULT. Ce cours compte aussi un membre du parlement fédéral, le docteur Roch MIGNEAULT.

Ce fascicule, portant sur les membres du 16^e cours, fait partie d'une collection, consacrée aux anciens et aux anciennes du Collège de l'Assomption. À partir des informations disponibles, chaque membre de ce cours a fait l'objet d'une courte biographie. Celles qui sont incomplètes ou partielles seront mises à jour au fur et à mesure que de nouvelles informations nous seront fournies.

Si vous détenez des informations sur l'une ou l'autre des personnes faisant partie de ce fascicule, vous pouvez nous les faire parvenir, par courrier électronique, à l'adresse suivante :

ancien@classomption.qc.ca

René Didier, 127^e cours,
responsable de la collection des fascicules

Note importante concernant l'orthographe des patronymes et des prénoms :

L'orthographe des patronymes et des prénoms que nous avons utilisée peut ne pas correspondre exactement à celui des registres paroissiaux. Dans les cas de doute et de divergence entre les registres des paroisses, les archives du Collège, les archives de l'Association et l'usage d'une époque, nous avons adopté l'orthographe d'usage actuel. De même, la plupart des surnoms ont été omis pour ne conserver que le patronyme couramment utilisé.

Collège de l'Assomption
Les anciens et les anciennes

Les membres du 16^e cours
(par ordre alphabétique)
Études classiques et philosophiques (1848-1855)

	ARCHAMBAULT, Laurent, agent d'assurances	page 8
	BEAUDRY, Cyrille, prêtre, C.S.V.	page 8
	BEAUPRÉ, Joseph, avocat	page 9
	BLANCHARD, Olympe, prêtre	page 9
	CHARBONNEAU, Thomas, notaire	page 9
	CHARLAND, Magloire, employé civil	page 10
	CHARRON, Octave, cultivateur	page 10
	CONTANT, Médéric, études en droit	page 10
	CORBEIL, Trefflé-Joseph, boucher	page 11
	DEQUOY, Alfred, prêtre	page 11
	DESAUTELS, Honoré,	page 11
	DUFRESNE, Amédée,	page 12
	DUFRESNE, Olivier, bourgeois	page 12
	DUGAS, Théophile, cultivateur	page 12
	DUPRAT, Joseph-Edmond, prêtre	page 13
	FOISY, Anthime, épicier	page 13
	FOISY, Léon, médecin	page 13
	GOULET, Benjamin, médecin	page 14
	GUILBAULT, Eugène, bourgeois	page 14
	GUILBAULT, Louis, avocat	page 14
	JEANNOTTE, Georges, prêtre	page 15
	LANGLOIS, Jean-Baptiste, prêtre	page 15
	LEBLANC, Alphonse,	page 15
	LESCAULT, Charles, médecin	page 16
	L'HEUREUX, Sifroi, ecclésiastique	page 16
	MALO, Jean-Fabien, prêtre	page 16
	MARION, Amable, marchand	page 17
	MARTEL, Alfred, prêtre	page 17
 FP	MIGNEAULT, Roch, médecin	page 17
	MIREAULT, Marcel, prêtre	page 18
	MOREAU, Amédée,	page 18
	NOLIN, Éloi,	page 18
	PERREAULT, Michel, marchand	page 19
	PICHÉ, Louis, marchand	page 19
	POULIN, Roch, cultivateur	page 19
	RIEUTORD, Félix, notaire	page 20
	SIMARD, Charles, notaire	page 20
	SYLVESTRE, Onésime,	page 20
	TELLIER, Urgel, négociant	page 21
	THÉBERGE, Joseph, médecin	page 21
	VIGER, Tancrede,	page 21
	VILLENEUVE, Philéas, prêtre	page 22
	VINCENT, Cyrille,	page 22

**Collège de l'Assomption
Les anciens et les anciennes**

**Les membres du 16^e cours
(par ordre alphabétique)
Classe française (1847-1848)**

BEAUDOIN, Sulpice, instituteur	page 22
BRAULT, Stanislas,	page 22
CHOLETTE, François,	page 23
CHRISTIN, Vital,	page 23
DUFAULT, Joseph, cultivateur	page 23
DUFRESNE, Pierre, marchand	page 23
ÉTHIER, François-Xavier,	page 24
HÉTU, Georges, cultivateur	page 24
HIGGINS, William,	page 24
LEFEBVRE, Nicolas,	page 24
LIZOTTE, Octave,	page 25
MARTEL, Godefroi,	page 25
MOUSSEAU,	page 25
RAPHAËL,	page 25
RIVEST, Jérémie,	page 26

Les noms de ceux qui ont été éducateurs au Collège sont précédés de 📖. Les noms de ceux qui ont été parlementaires au provincial sont précédés de 🏛️ **PP** , au fédéral de 🏛️ **FP**, et au Sénat de 🏛️ **S**.

NDLR : Les biographies qui suivent sont à l'image de leur époque. Il ne faut donc pas les juger, sinon avec les usages et les valeurs de leur époque.

**Collège de l'Assomption
Les anciens et les anciennes**

**Les membres du 16^e cours
(par ordre alphabétique)
Études classiques et philosophiques (1848-1855)**

**Laurent- Supplien ARCHAMBAULT, 16^e cours, agent d'assurances
(1835-.....)**

Né à L'Assomption, le 18 octobre 1835, il est le fils de Laurent ARCHAMBAULT et de Sophie RIOPELLE.

Étudia au Collège de l'Assomption de 1848 à 1855.

Décédé.

Avait épousé Méлина MORIN, fille de Pierre MORIN et de Adéline LAPIERRE, à L'Assomption, le 19 juillet 1864.

Mise à jour de la biographie : 27 janvier 2010.

**Cyrille BEAUDRY, 16^e cours, prêtre, C.S.V.
(1835-1904)**

Né à Saint-Paul de Joliette, le 16 avril 1835, fils de Jean-Baptiste BEAUDRY, cultivateur, et de Clotilde BRAULT.

Étudia au Collège de l'Assomption, de 1848 à 1852, et à Joliette de 1852 à 1854.

Ordonné le 20 décembre 1857, à l'âge de 22 ans.

Ainsi, après avoir été vicaire dans deux paroisses, l'abbé BEAUDRY quitta Montréal le 2 septembre 1859 pour se rendre à l'Île de Vancouver sur le Pacifique pour travailler comme missionnaire au service de l'évêque de Victoria, monseigneur Modeste DEMERS, en compagnie de religieux et de religieuses venus des diocèses de Québec et de Montréal.

Revenu dans le diocèse de Montréal, l'abbé BEAUDRY commença son noviciat chez les Clercs de Saint-Viateur le 1^{er} janvier 1864. Après trois mois passés avec le père CHAMPAGNEUR, il fut nommé directeur du Collège Joliette. Trois ans plus tard, il quitta le Collège pour devenir le premier curé de la paroisse Saint-Enfant-Jésus du Mile-End à Montréal où il demeura quatre ans.

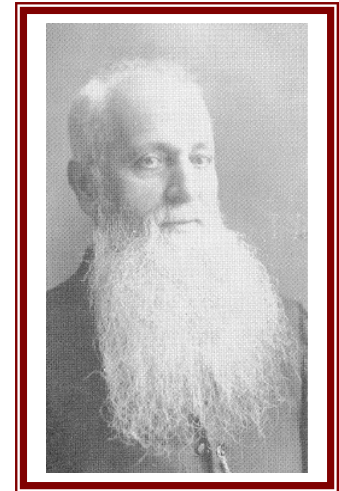

Quand, en 1871, le père BEAUDRY revient au Collège Joliette, c'est pour de bon. À partir de ce moment, sauf pour une année, en 1882-1883, il fut à la tête du Collège jusqu'à sa mort survenue le 3 mai 1904.

C'est durant les années du père BEAUDRY que le Collège prit son allure définitive. Le développement de celui-ci fut marqué par plusieurs constructions, dont l'aile de brique (Aile Michaud) en 1875 et la chapelle du Sacré-Coeur en 1882, qui furent détruites, l'une et l'autre, lors de l'incendie en 1957.

À cause de sa présence et de son action, le père BEAUDRY apparaît vraiment comme la figure marquante des premiers cinquante ans du Collège de Barthélemy Joliette. Le père Cyrille BEAUDRY eut une profonde influence sur les élèves du Collège, au point que monseigneur FABRE, évêque de Montréal, disait, en montrant ses élèves: «*Voyez, ce sont les petits BEAUDRY.* »

Sa cause est en instance de béatification.

Source : A.-C. DUGAS, Gerbes de souvenirs, tome II.

Il est le frère de Prosper BEAUDRY, du 19^e cours.

Mise à jour de la biographie : 30 août 2005.

**Collège de l'Assomption
Les anciens et les anciennes**

**Joseph BEAUPRÉ, 16^e cours, avocat
(1835-.....)**

Né à Saint-Paul de Joliette, le 18 février 1836. Il est le fils de André BEAUPRÉ et de Joséphine GAUTHIER-LANDREVILLE.

Il fit ses études à l'Assomption, de 1848 à 1855. Il prit la soutane et enseigna la langue anglaise au Collège de l'Assomption, en 1856-1857, et la Syntaxe, de 1860 à 1862. Il abandonna l'état ecclésiastique pour étudier le droit.

Il fut reçu avocat et pratiqua sa profession à Joliette, où il est décédé.
Avait épousé Malvina LATOUR, fille de Joseph LATOUR et de Angèle JOLY, à Joliette, le 6 octobre 1874.

Il est le frère de Damase BEAUPRÉ, du 18^e cours, et de Émilien BEAUPRÉ, du 29^e cours.

Mise à jour de la biographie : 27 janvier 2010.

**Olympe BLANCHARD, 16^e cours, prêtre
(1834-.....)**

Né à L'Assomption, le 20 mars 1834. Il est le fils de Charles BLANCHARD et de Isabelle RÉMI-MAILLOT.

Étudia au Collège de l'Assomption de 1847 à 1856.

Ordonné prêtre à Montréal, le 18 décembre 1858.

De 1858 à 1862, vicaire à Saint-Philippe de Laprairie ; de 1862 à 1864, à Saint-Gabriel de Brandon ; de 1864 à 1873, curé de Sainte-Béatrix ; de 1873 à 1900, de Saint-Isidore de Laprairie ; retiré à L'Épiphanie.

Décédé à L'Épiphanie le 22 juillet 1914.

Mise à jour de la biographie : 11 décembre 2013.

**Charles-Thomas CHARBONNEAU, 16^e cours, notaire
(.....)**

Originaire de Saint-Vincent-de-Paul (Île-Jésus). Il est le fils de Alexis CHARBONNEAU et de Louise L'ARCHEVÊQUE.

Étudia au Collège de l'Assomption de 1848 à 1855.

Décédé.

Avait épousé Marie-E.E.E. DECREITZ-LACROIX, fille de Pierre-Paul DECREITZ-LACROIX et de Marie-Louise GUILLON, à Saint-Charles sur Richelieu, le 26 février 1865.

Il est le frère de Alexis CHARBONNEAU, du 11^e cours, et le beau-frère de Alexandre DECREITZ, du 31^e cours.

Mise à jour de la biographie : 27 janvier 2010.

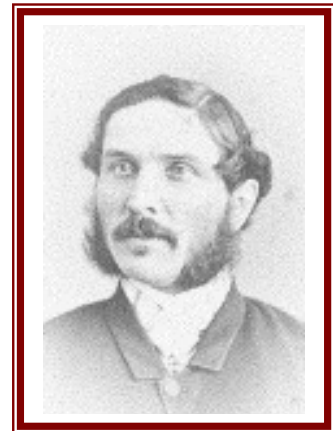

Collège de l'Assomption
Les anciens et les anciennes

Magloire CHARLAND, 16^e cours, employé civil
(1836-.....)

Né à L'Assomption, le 5 septembre 1836. Il est le fils de Léandre CHARLAND et de Marie-Eugénie VAILLANT.

Étudia au Collège de l'Assomption de 1848 à 1853.

Décédé.

Avait épousé, en premières noces, Mélina ÉTHIER, fille de François ÉTHIER et de Éloïse LEBLANC, à Montréal, le 26 mai 1868. En deuxième noces, il se remarie avec Marie-Délina EDMOND, fille de Paul-Henri EDMOND et de Marie VERREAULT, à Québec, le 2 mai 1877. Finalement, en troisièmes noces, il épouse Marie-Albina BEAUDOIN, fille de Joseph BEAUDOIN et de Angèle DALPÉ-PARISEAU, à L'Assomption, le 16 novembre 1908.

Il est le demi-frère de Alfred CHARLAND, du 33^e cours, et le beau-frère de Michel BEAUDOIN, du 54^e cours.

Mise à jour de la biographie : 27 janvier 2010.

Octave CHARRON, 16^e cours, cultivateur
(.....-.....)

Né à Verchères, il est le fils de Maxime CHARRON-DUCHARME et de Catherine FRÉCHETTE.

Étudia au Collège de l'Assomption de 1847 à 1851.

Pratiqua l'agriculture à Verchères.

Décédé.

Avait épousé Claire (Elmire) HURTEAU, fille de Pierre HURTEAU et de Henriette DALLAIRE, à Saint-Pierre-de-Sorel, le 9 mai 1855.

Il est le beau-frère par alliance de Nazaire CASAUBON, du 12^e cours.

Mise à jour de la biographie : 11 décembre 2013.

Médéric CONTANT, 16^e cours, étudiant en droit
(1835-1858)

Né à L'Assomption, le 29 avril 1835. Il est le fils de François CONTANT et de Joseph DEGUIRE.

Étudia au Collège de l'Assomption de 1847 à 1855.

Décédé le 1^{er} octobre 1858, à L'Assomption, pendant ses études de droit. Il a été inhumé dans le cimetière paroissial.

Était célibataire.

Mise à jour de la biographie : 27 janvier 2010.

Collège de l'Assomption
Les anciens et les anciennes

Louis-Trefflé-Joseph CORBEIL, 16^e cours, boucher
(1833-.....)

Né à Mascouche, le 27 février 1833. Il est le fils de Charles CORBEIL, menuisier, et de Marguerite BLEAU.

Étudia au Collège de l'Assomption de 1848 à 1851.
Pratiqua son métier à Lake Linden, dans le Michigan.

Décédé.

Avait épousé Marguerite CROZE-PROVENÇAL, fille de Pierre-Laurent CROZE-PROVENÇAL et de Marguerite LANDRY, à Mascouche, le 16 juin 1859.

Il est le frère de Ferdinand CORBEIL, qui a été professeur au Collège de l'Assomption.

Mise à jour de la biographie : 27 janvier 2010.

Alfred DEQUOY, 16^e cours, prêtre
(1834-1894)

Né à L'Assomption, le 25 octobre 1834. Il est le fils de Jean-Baptiste-Charles DEQUOY-PICARD et de Élisabeth PELLETIER.

Étudia au Collège de l'Assomption de 1848 à 1855,
Ordonné prêtre le 27 juillet 1859, à Châteauguay.
De 1859 à 1862, vicaire à Saint-Jérôme ; de 1862 à 1865, à Beauharnois ; en 1865-1866 à Sainte-Philomène de Châteauguay ; de 1866 à 1878, curé de Sainte-Adèle, où il a bâti un presbytère ; de 1878 à 1887, curé de Saint-Placide des Deux Montagnes ; de 1887 à 1894, de Lanoraie ; retiré à Contrecoeur en 1894.
Décédé le 10 novembre 1894, à Contrecoeur. Il est inhumé dans le cimetière paroissial de Lanoraie.

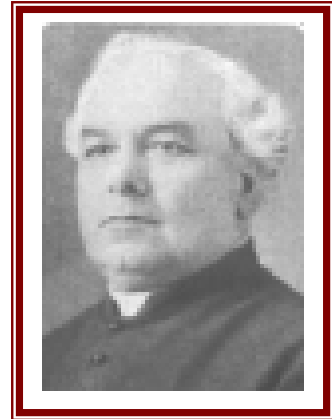

Il est le frère de Joseph DEQUOY, du 5^e cours, de Anaclét DEQUOY, du 12^e cours, de Ulric DEQUOY, du 20^e cours, et de Alphonse DEQUOY, du 23^e cours. Il est aussi l'oncle de Charles DEQUOY, du 45^e cours, et de Joseph DEQUOY, du 52^e cours.

Mise à jour de la biographie : 11 décembre 2013.

Honoré DESAUTELS-(LAPOINTE), 16^e cours,
(.....-.....)

Originaire de Saint-Paul de Joliette. Il est le fils de Jean-Baptiste DESAUTELS-LAPOINTE et de Luce LAPORTE.

Étudia au Collège de l'Assomption de 1848 à 1852.

Décédé.

Avait épousé Marie JEANSON-LAPALME, fille de Médard JEANSON-LAPALME et de Sophie LEDUC, à Saint-Paul de Joliette, le 27 février 1854.

Mise à jour de la biographie : 27 janvier 2010.

**Collège de l'Assomption
Les anciens et les anciennes**

**Amédée DUFRESNE, 16^e cours,
(....-....)**

Originaire de Montréal, il est le fils de Pierre DUFRESNE et de Marie BERTHELET.

Étudia au Collège de l'Assomption de 1847 à 1853.

Décédé.

Avait épousé Zoé-Émilie RACICOT, fille de Jean-Chrysostome RACICOT et de Émilie DUFRESNE, à Montréal, le 14 janvier 1863.

Il est le frère de Olivier DUFRESNE, du 16^e cours, et de Pierre DUFRESNE, aussi du 16^e cours (classe française).

Mise à jour de la biographie : 27 janvier 2010.

**Olivier DUFRESNE, 16^e cours, bourgeois
(....-....)**

Originaire de Montréal, il est le fils de Pierre DUFRESNE et de Marie BERTHELET.

Étudia au Collège de l'Assomption de 1847 à 1850.

Décédé.

Avait épousé Marie-Louise ALLARD-LONGPRÉ, fille de Jérôme ALLARD-LONGPRÉ et de Marie-Rose DESAUTELS, à Montréal, le 20 juillet 1858.

Il est le frère de Amédée DUFRESNE, du 16^e cours, et de Pierre DUFRESNE, aussi du 16^e cours (classe française).

Mise à jour de la biographie : 27 janvier 2010.

**Théophile DUGAS, 16^e cours, cultivateur
(....-....)**

Originaire de L'Assomption, il est le fils de Charles DUGAS et de Domitilde DULONG.

**Étudia au Collège de l'Assomption de 1845 à 1849.
A pratiqué l'agriculture à Dover South, dans l'Ohio.**

Décédé.

Mise à jour de la biographie : 27 janvier 2010.

Collège de l'Assomption
Les anciens et les anciennes

Joseph-Edmond DUPRAT, 16^e cours, prêtre
(1836-1926)

Né à Mascouche, le 31 mars 1836, il est le fils de Pierre DUPRAT, cultivateur, et de Marie-Rose WEEKMAN.

Étudia au Collège de l'Assomption de 1848 à 1852, et au Grand Séminaire de Montréal.

Ordonné prêtre le 19 décembre 1858, à Mascouche.

De 1858 à 1866, vicaire à La Prairie ; curé de Sainte-Julienne de 1866 à 1869 ; de Saint-Basile (Chambly), de 1869 à 1872 ; de Saint-Hubert (Chambly), de 1872 à 1877 ; de Sainte-Philomène (Châteauguay), où il a restauré l'église et bâti un presbytère, de 1877 à 1897.

Inhumé le 26 avril 1926, à Mascouche où il vivait retiré depuis 1897.

Il est le frère de Calixte DUPRAT, du 15^e cours.

Mise à jour de la biographie : 27 janvier 2010.

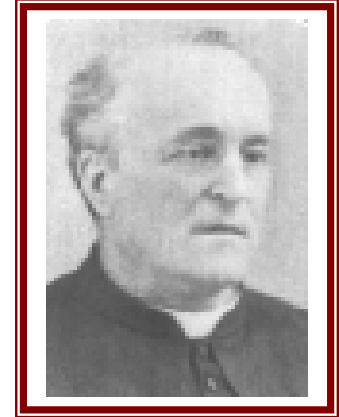

Anthime FOISY, 16^e cours, épicier
(1836-1898)

Né à L'Assomption, le 10 mai 1836, il est le fils de Jean-Baptiste FOISY, cultivateur, et de Félicité ARCHAMBAULT.

Étudia au Collège de l'Assomption de 1848 à 1852.

A opéré son commerce à L'Assomption.

Décédé le 6 mai 1898, à L'Assomption. Il a été inhumé dans le cimetière de cette paroisse.

Avait épousé Alphonsine FOREST, fille d'Agapit FOREST et de Sophie BOURBONNIÈRE, à L'Assomption, le 2 septembre 1884.

Il est le frère de Hormidas FOISY, du 33^e cours. Il est le beau-frère de Isaïe RITCHOT, du 17^e cours, de Louis RIOPEL, du 24^e cours, et de François-Xavier RIOPEL, du 27^e cours.

Mise à jour de la biographie : 11 décembre 2013.

Léon FOISY, 16^e cours, médecin
(1832-.....)

Né à L'Assomption, le 18 avril 1832. Il est le fils de Louis-Firmin FOISY, cultivateur, et de Mary Sarah CORRY.

Étudia au Collège de l'Assomption de 1843 à 1853.

A pratiqué sa profession à Great Rapid, dans le Michigan.

Décédé.

Avait épousé Marie-Louise-Aurélien LAVALLÉE, fille de Paul LAVALLÉE et de Marguerite PHANEUF, à Marieville, le 30 avril 1860.

Il est le frère de Modeste FOISY, du 1^{er} cours, de Olivier FOISY, du 9^e cours, et de Joseph FOISY, du 10^e cours. Il est cousin germain avec Nérée HÉNEAULT, du 36^e cours. Il est le beau-frère de Isaïe RITCHOT, du 17^e cours, de Louis RIOPEL, du 24^e cours, et de François-Xavier RIOPEL du 27^e cours. Il est l'oncle de Henry FOISY, du 56^e cours.

Mise à jour de la biographie : 5 février 2014.

**Collège de l'Assomption
Les anciens et les anciennes**

**Benjamin GOULET, 16^e cours, médecin
(1836-.....)**

Né à Sainte-Élisabeth de Joliette, le 16 août 1836. Il est le fils de Jean-Baptiste GOULET et de Rose LATOUR-FORGET.

Étudia au Collège de l'Assomption de 1848 à 1855.
Pratiqua sa profession à Québec.

Décédé.

Avait épousé Marie-Ange DORVAL, fille de Ignace DORVAL et de Marie-Anne GIROUX, à Québec, le 10 octobre 1860.

Mise à jour de la biographie : 28 janvier 2010.

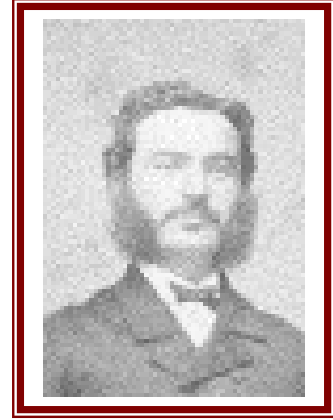

**Eugène GUILBAULT, 16^e cours, bourgeois
(1835-.....)**

Né à L'Assomption, le 5 septembre 1835, il est le fils de Hubert GUILBAULT et de Madeleine (Marie-Anne) COITOU-SAINT-JEAN.

Étudia au Collège de l'Assomption de 1847 à 1853.
Habitait à Faribault, dans le Minnesota.

Décédé.

Il est le frère de Damase GUILBAULT, du 36^e cours.

Mise à jour de la biographie : 11 décembre 2013.

**Louis GUILBAULT, 16^e cours, avocat
(1835-1895)**

Né à L'Assomption, le 2 février 1835, il est le fils de Pierre GUILBAULT et de Esther MYER.

Étudia au Collège de l'Assomption de 1847 à 1852.

Décédé le 6 octobre 1895, à L'Assomption. Il a été inhumé dans le cimetière paroissial.

Avait épousé Marie-Élisabeth-Almézime GUILBAULT, fille de Joseph GUILBAULT et de Marguerite FISSIAU-LARAMÉE, à L'Assomption, le 17 octobre 1860.

Il est le beau-frère de Joseph-André GUILBAULT, du 2^e cours, et de Louis GUILBAULT, du 9^e cours.

Mise à jour de la biographie : 11 décembre 2013.

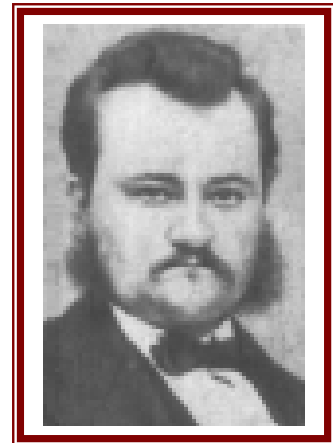

Collège de l'Assomption
Les anciens et les anciennes

Georges JEANNOTTE, 16^e cours, prêtre
(1832-1895)

Né à la Pointe-aux-Trembles, le 18 septembre 1832, il est le fils de Antoine JEANNOT(TE)-LACHAPELLE et de Angélique DUFRESNE.

Étudia au Collège de l'Assomption de 1848 à 1856.
Ordonné prêtre le 26 août 1860, à Montréal,

Décédé le 10 avril 1895, au Sault-au-Récollet (Montréal). Il est inhumé à Montréal.

Mise à jour de la biographie : 28 janvier 2010.

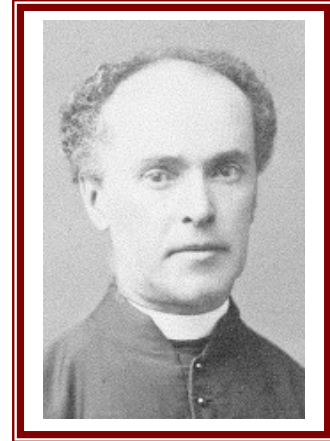

Jean-Baptiste LANGLOIS, 16^e cours, prêtre
(1837-1876)

Né à la Pointe-aux-Trembles, le 17 février 1837, fils de André LANGLOIS et de Louise-Théophile BLAIS. Il fit sa philosophie à l'Assomption, de 1853 à 1855; il y fit aussi sa théologie, tout en étant professeur dans la classe de Méthode et dans la classe de Versification, de 1856 à 1859.

Il fut ordonné prêtre à Montréal, le 16 octobre 1859.

Il continua à enseigner au Collège de l'Assomption, en 1860-1861, en Méthode et en Versification, et en 1861-1862, en Belles-Lettres; ensuite il alla au Lycée de Varennes, comme directeur, en 1862-1863; de 1863 à 1866, étudiant à Rome; en 1866-1867, directeur des ecclésiastiques et professeur de théologie au Collège de l'Assomption; de 1867 à 1869, premier curé de Saint-Vincent-de-Paul de Montréal; de 1869 à 1875, curé de Saint-Hubert; en 1875-1876, professeur à Mason, près de Savannah, en Georgie, où il est décédé le 16 novembre 1876. Sa dépouille a été inhumée dans le cimetière de la Pointe-aux-Trembles.

Il est le frère de Achille LANGLOIS, du 24^e cours, et de Tibère LANGLOIS, du 25^e cours.

Mise à jour de la biographie : 4 avril 2010.

Zéphirin-Alphonse LEBLANC, 16^e cours,
(1838-.....)

Né à L'Assomption, le 7 février 1838. Il est le fils de François-Séraphin LEBLANC et de Aurélie (MALOIN)-CORMIER.

Étudia au Collège de l'Assomption de 1847 à 1853.

Décédé.

Avait épousé Aveline AMIREAULT, fille de Pierre AMIREAULT et de Adéline FOREST, à L'Épiphanie, le 7 mars 1859.

Il est le demi frère de Édouard LEBLANC, du 11^e cours. Il est le frère de Charles LEBLANC, du 19^e cours, de Hormidas LEBLANC, également du 19^e cours, de Joseph-Favila LEBLANC, du 25^e cours, et de Séraphin LEBLANC, du 40^e cours. Il est le neveu de Urgel CORMIER, du 1^{er} cours, de Placide CORMIER, du 4^e cours, et de Moïse CORMIER, du 19^e cours, Il est le beau-frère par alliance de Jean-Baptiste PEL(LE)TIER, du 27^e cours, et le beau-frère de François-Xavier ARMAND, du 32^e cours.

Mise à jour de la biographie : 14 décembre 2013.

**Collège de l'Assomption
Les anciens et les anciennes**

**Charles LESCAULT, 16^e cours, médecin
(.....)**

Originaire de Verchères. Il est le fils de Jean-Baptiste LESCAULT et de Germaine MANSEAU.

Étudia au Collège de l'Assomption de 1848 à 1855.
A pratiqué sa profession à Saint-Charles sur Richelieu

Décédé.
Avait épousé Caroline CONNELL, fille de John CONNELL et de Bridgit HAGIN, à Sant-Charles sur Richelieu, le 7 mai 1867.

Mise à jour de la biographie : 28 janvier 2010.

**Joseph-Sifroi L'HEUREUX, 16^e cours, ecclésiastique
(1835-.....)**

Né à Saint-Barthélemi, le 14 août 1835. Il est le fils de Joseph L'HEUREUX, cultivateur, et de Angélique (Angèle) DENIS.

Étudia au Collège de l'Assomption de 1848 à 1855.

Décédé pendant ses études théologiques.

Mise à jour de la biographie : 28 janvier 2010.

**Jean-Fabien MALO, 16^e cours, prêtre
(1830-1904)**

Né à la Rivière-des-Prairies, le 18 février 1830, fils de Jean MALO, cultivateur, et de Élise GOULET.

Il fit à l'Assomption ses études classiques et philosophiques, de 1849 à 1855 ; il fit aussi deux années de théologie et d'enseignement, de 1855 à 1857, une année en Éléments latins et une année en Syntaxe.

Il fut ordonné prêtre, à Montréal, le 18 décembre 1858.

En 1858-1859, vicaire à Saint-Martin ; de 1859 à 1880, missionnaire en Oregon ; de 1880 à 1904, missionnaire dans le Dakota du Sud ; il est décédé à Bismarck, le 19 juin 1904.

Mise à jour de la biographie : 28 janvier 2010.

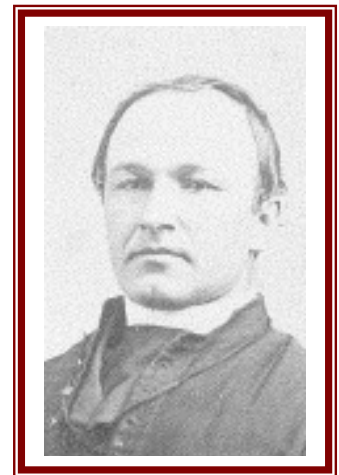

Collège de l'Assomption
Les anciens et les anciennes

Amable MARION, 16^e cours, marchand
(....-....)

Originaire de Saint-François-de-Sales (Île-Jésus). Il est le fils de Amable MARION et de Josephite BLEAU.

Étudia au Collège de l'Assomption de 1848 à 1853.
A opéré son commerce à Brownsville, au Texas.

Décédé.

Avait épousé Élisabeth DESNOYERS, fille de Pierre DESNOYERS et de Émilie CHARTRAND, à Montréal, le 1^{er} mai 1854.

Il est le beau-frère par alliance de Olivier LAMARCHE, du 15^e cours.

Mise à jour de la biographie : 28 janvier 2010.

Alfred MARTEL, 16^e cours, prêtre
(....-....)

Originaire de L'Assomption. Il est le fils de Pierre MARTEL, luthier, et de Marie-Darie BEAUPRÉ.

Étudia au Collège de l'Assomption de 1847 à 1854.
À exercé son ministère aux Etats-Unis.

Décédé,

Il est le frère de Élisée MARTEL, du 3^e cours, de Zébédée MARTEL, du 8^e cours, et de Godefroi MARTEL du 16^e cours.

Mise à jour de la biographie : 14 décembre 2013.

Roch-Moïse-Samuel MIGNEAULT, 16^e cours, médecin
(1837-1913)

Né à la Pointe-aux-Trembles, le 5 février 1837. Il est le fils de Victor Nathanaël MIGNEAULT et de Rosalie MEUNIER.

Étudia au Collège de l'Assomption de 1848 à 1855.
Député libéral de Yamaska de 1891 à 1904, au parlement fédéral.

Décédé le 26 mars 1913, à Yamaska.

Avait épousé, en premières noces, Georgiana CASAVANT, fille de Théophile CASAVANT et de Delphine BURELLE, à Beloeil, le 16 janvier 1888, et, en secondes noces, Émilie CORBEIL, fille de François CORBEIL et de Philomène DOUVILLE, à Saint-Hilaire, le 19 avril 1909.

Mise à jour de la biographie : 28 janvier 2010.

**Collège de l'Assomption
Les anciens et les anciennes**

**Marcel MIREAULT, 16^e cours, prêtre
(1831-1894)**

Né à Saint-Jacques, comté de Montcalm, le 6 janvier 1831. Il est le fils de Flavien MIREAULT et de Marie-Louise ALAIN.

Il fit à l'Assomption ses études classiques et philosophiques, de 1849 à 1855, et ses études théologiques en même temps qu'il était membre du personnel, de 1855 à 1858, une année comme maître de salles, une année comme professeur en Éléments latins, et une année comme préfet de discipline.

Il fut ordonné prêtre à Montréal, le 18 décembre 1858.

De 1858 à 1861, vicaire à Sainte-Élisabeth de Joliette ; en 1861-1862, à Saint-Eustache ; en 1862-1863, à Terrebonne ; de 1863 à 1867, au Sault-au-Récollet ; en 1867-1868, à Saint-Paul de Joliette ; de 1868 à 1875, curé de Saint-Calixte ; de 1875 à 1894, curé de Saint-Hermas, où il est décédé le 6 avril 1894.

Il est le frère de Isaïe MIREAULT, du 7^e cours, et de Onésime MIREAULT, du 22^e cours.

Dernière mise à jour de la biographie : le 4 avril 2010.

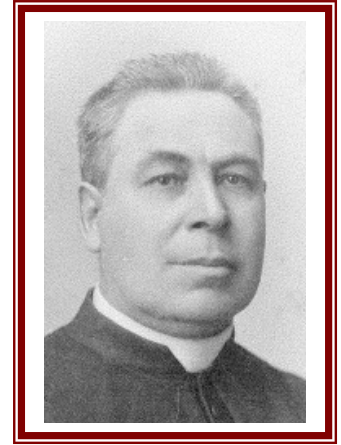

**(François-Xavier)-Amédée MOREAU, 16^e cours, élève
(1836-1855)**

Né à Repentigny, le 20 août 1836. Il est le fils de Benjamin MOREAU, instituteur et marchand, et de Angélique LAREAU.

Étudia au Collège de l'Assomption de 1848 à 1854.

Décédé le 28 juillet 1855, à l'âge de 19 ans, à Repentigny. Il est inhumé dans le cimetière de la Purification de la B.V.M. à Repentigny.
Célibataire.

Il est le frère de Edmond MOREAU, du 13^e cours, de Félix MOREAU, du 20^e cours, et le demi-frère de Joseph-Ulric MOREAU, du 26^e cours.

Mise à jour de la biographie : 28 janvier 2010.

**Éloi NOLIN, 16^e cours,
(.....)**

Originaire de L'Assomption. Il est le fils de Louis-Gonzague NOLIN, écuyer, percepteur et greffier, et de Marie-Julie MARION.

Étudia au Collège de l'Assomption de 1848 à 1853.

Décédé.

Il est le frère de Jacques-Eugène NOLIN et de Louis-Gonzague NOLIN, tous deux du 14^e cours.

Mise à jour de la biographie : 14 décembre 2013.

Collège de l'Assomption
Les anciens et les anciennes

Michel PERREAULT, 16^e cours, marchand
(1835-.....)

Né à L'Assomption, le 13 avril 1835. Il est le fils de Michel PERREAULT et de Sophie AMIRAULT.

Étudia au Collège de l'Assomption de 1848 à 1855.

Décédé.

Avait épousé Méлина GALARNEAU, fille de Charles GALARNEAU et de Caroline VAILLANT, à L'Assomption, le 26 juillet 1864.

Il est le frère de Fabien PERREAULT, du 23^e cours, et le beau-frère de Charles GALARNEAU, du 24^e cours, de Édouard GALARNEAU, du 26^e cours, de Alexandre GALARNEAU, du 31^e cours, de Amédée GALARNEAU, également du 31^e cours, et de Henri GALARNEAU, du 40^e cours. Il est le beau-frère par alliance de Charles GUIBAULT, du 24^e cours, et de Tancrede ARCHAMBAULT, du 27^e cours.

Mise à jour de la biographie : 14 décembre 2013.

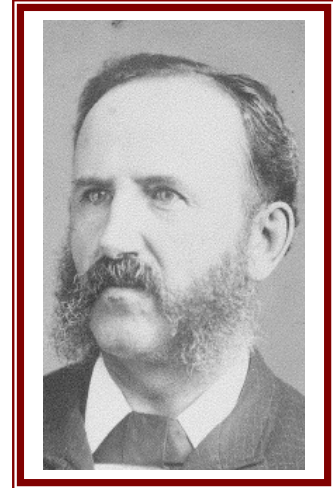

Louis PICHÉ, 16^e cours, marchand
(1835-.....)

Né à Saint-Sulpice, le 13 octobre 1835. Il est le fils de Benjamin PICHÉ et de Lucille RIVEST.

Étudia au Collège de l'Assomption de 1848 à 1850.
A opéré son commerce à Saint-Sulpice.

Décédé.

Avait épousé, en premières noces, Ézilda CHAUSSÉ, fille de Narcisse CHAUSSÉ et de Marguerite BEIGNAIS, à Saint-Sulpice, le 23 août 1864. En deuxièmes noces, il se remarie avec Aglaé DALPÉ-PARISEAU, fille de Joseph DALPÉ-PARISEAU et de Marie-Anne MONGEAU, à Lachine, le 22 septembre 1868. Finalement, en troisièmes noces, il épouse Philomène PICHÉ, fille de Venant PICHÉ et de Denise RACETTE-, à Saint-Sulpice, le 28 août 1877.

Il est le frère de Benjamin PICHÉ, du 9^e cours, et de Nazaire PICHÉ, du 11^e cours. Il est l'oncle par alliance de Azarie CHAUSSÉ, du 52^e cours, et de Narcisse CHAUSSÉ, du 52^e cours). Il est le beau-frère de Maxime-Damase PICHÉ, du 29^e cours.

Mise à jour de la biographie : 24 mars 2014.

Louis-Roch POULIN, 16^e cours, cultivateur
(1833-.....)

Né à Saint-Roch-de-l'Achigan, le 12 octobre 1833. Il est le fils de Joseph POULIN, cultivateur, et de Josephite LEMIRE-MARSOLAIS.

Étudia au Collège de l'Assomption de 1847 à 1850.

A pratiqué l'agriculture à Montebello.

Décédé.

Il est le frère de Pierre POULIN, du 3^e cours, et de Zéphirin POULIN, du 9^e cours.

Mise à jour de la biographie : 28 janvier 2010.

**Collège de l'Assomption
Les anciens et les anciennes**

Félix RIEUTORD, 16^e cours, notaire

(....-....)

Originaire de Contrecoeur. Il est le fils de Jean-Baptiste RIEUTORD et de Marie-Magdeleine BOUSQUET.

Étudia au Collège de l'Assomption de 1848 à 1855.
A pratiqué sa profession à Montréal.

Décédé.

Il est le frère de Louis RIEUTORD, du 29^e cours, et il est le beau-frère de Marcel RIVEST, du 17^e cours.

Dernière ise à jour de la biographie : le 4 avril 2010.

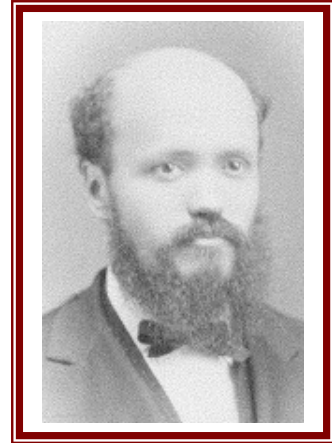

Narcisse-Charles SIMARD, 16^e cours, notaire

(1837-....)

Né à L'Assomption, le 5 avril 1837. Il est le fils de Basile SIMARD et de Marguerite TESSIER.

Étudia au Collège de l'Assomption de 1848 à 1855.
A pratiqué sa profession à Montréal.

Décédé.

Avait épousé Marie-Augustine ROUSSIL, fille de Zéphirin ROUSSIL et de Éléonore BRIEN-DESROCHERS, à Terrebonne, le 12 mai 1868.

Il est le frère de Roch SIMARD, du 19^e cours.

Mise à jour de la biographie : 28 janvier 2010.

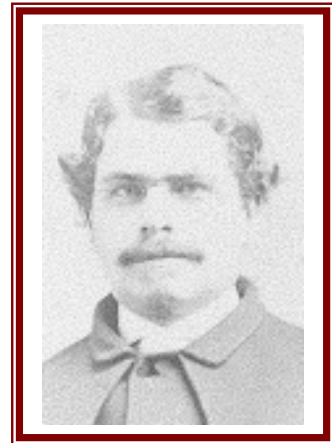

Onésime SYLVESTRE, 16^e cours,

(....-....)

Originaire de Stanfold (Princeville). Il est le fils de François-Xavier SYLVESTRE et de Marie MICHAUD.

Étudia au Collège de l'Assomption de 1847 à 1852.

Décédé.

Avait épousé, en premières noces, Émilie ADAM, fille de Jean-Baptiste ADAM et de Marie VILLENEUVE, à Upton, le 11 juillet 1853, et en secondes noces, Élisabeth LECLERC, fille de Amable LELERC et de Marguerite MILLET, à Upton, le 30 juin 1858.

Mise à jour de la biographie : 28 janvier 2010.

**Collège de l'Assomption
Les anciens et les anciennes**

**Benjamin-Urgel TELLIER, 16^e cours, négociant
(1837-.....)**

Né à Saint-Sulpice, le 18 janvier 1837. Il est le fils de Ambroise TELLIER-(LAFORTUNE), cultivateur, et de Françoise GIGUÈRE.

Étudia au Collège de l'Assomption de 1846 à 1849.

Décédé.

Avait épousé Sophie LACOMBE, fille de Jean LACOMBE et de Lucille BEAUPRÉ, à Saint-Sulpice, le 2 septembre 1858.

Il est le frère de Ambroise TELLIER, du 15^e cours. Il est cousin germain avec Joseph GIGUÈRE, du 32^e cours, avec Alfred GIGUÈRE, du 45^e cours, et avec Adolphe GIGUÈRE, du 53^e cours. Il est le beau-frère de Joseph LACOMBE, du 29^e cours.

Mise à jour de la biographie : 14 décembre 2013.

**Joseph THÉBERGE, 16^e cours, médecin
(.....-.....)**

Originaire de Québec. Il est le fils de François-Xavier THÉBERGE et de Marguerite BOULET.

Étudia au Collège de l'Assomption de 1848 à 1855.

Décédé.

Avait épousé, en première nocces, Marie-Delphine POLIQUIN ; et en secondes nocces, Aurélie MICHON, fille de Joseph MICHON et de Marie-Louise RICHARD, à Portneuf, le 16 octobre 1861.

Il est l'arrière grand-père de Jean-Paul RIVET, du 101^e cours

Mise à jour de la biographie : 14 décembre 2013.

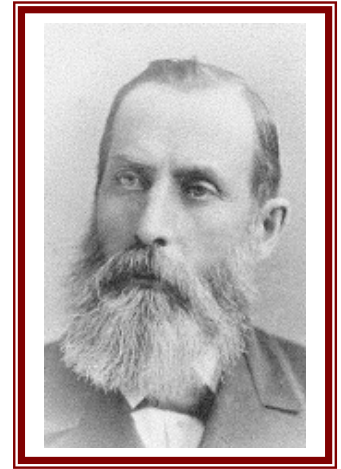

**Tancrède-Eugène VIGER, 16^e cours, élève
(1837-1850)**

Né à Saint-Jacques de Montcalm, le 27 mars 1837. Il est le fils de Séraphin VIGER et de Marie-Helmire-Élodie ARCHAMBAULT.

Étudia au Collège de l'Assomption de 1848 à 1850.

Décédé le 27 mars 1850, le jour même de son dix-septième anniversaire, alors qu'il était élève au Collège. Il a été inhumé dans le cimetière de sa paroisse natale. Était célibataire.

Il est le frère de Denis-Séraphin VIGER, du 15^e cours, de Georges-Ernest VIGER, du 15^e cours, de Phinéas VIGER, du 26^e cours, et de Camille-Tancrède VIGER, du 32^e cours. Il est le beau-frère de Amédée MARSAN du 27^e cours, et de Siméon RIVEST, du 25^e cours.

Il est le neveu de Léandre ARCHAMBAULT, du 5^e cours, et de Georges-Alfred ARCHAMBAULT, du 10^e cours.

Mise à jour de la biographie : 14 décembre 2013.

**Collège de l'Assomption
Les anciens et les anciennes**

**Joseph-Philéas VILLENEUVE, 16^e cours, prêtre
(1838-.....)**

Né à Mascouche, le 18 décembre 1838. Il est le fils de Fabien VILLENEUVE et de Lucille HUBOUX-TOURVILLE.

Étudia au Collège de l'Assomption de 1848 à 1852.

A exercé son ministère à Tecumseh, en Ontario.

Décédé.

Mise à jour de la biographie : 28 janvier 2010.

**Cyrille VINCENT, 16^e cours
(.....-.....)**

Originaire de Longueuil. Il est le fils de Jean-Baptiste VINCENT et de Zoé BÉLIVEAU.

Étudia au Collège de l'Assomption de 1847 à 1854.

Décédé.

À épousé Georgina NOËL, fille de Alexis NOËL et de Adélaïde CLERMONT, à Saint-Félix de Kinsey, le 19 janvier 1864.

Mise à jour de la biographie : 14 décembre 2013.

Classe française (1847-1848)

**Louis-Sulpice BEAUDOIN, classe française, instituteur
(.....-.....)**

Originaire de L'Assomption. Il est le fils de Louis BEAUDOIN, cultivateur, et de Marie CHARTIER.

Étudia au Collège de l'Assomption en 1847-1848.

Décédé.

Avait épousé Marie-Louise-Clémence ROBILLARD, fille de Louis ROBILLARD et de Geneviève RIBERDY, à Sainte-Mélanie, le 22 janvier 1854.

Il est le frère de Louis BEAUDOIN, du 13^e cours.

Mise à jour de la biographie : 28 janvier 2010.

**Stanislas BRAULT, classe française
(.....-.....)**

Originaire de L'Assomption. Il est le fils de Pierre BRAULT et de Zoé TELLIER-LAFORTUNE.

Étudia au Collège de l'Assomption en 1847.

Décédé.

Avait épousé Julie CHALOIX, fille de Jacques CHALOIX et de Julie BENOÎT-LIVernois, à Montréal, le 21 novembre 1859.

Il est le frère de Féréol BRAULT, du 9^e cours. Il est le beau-frère de Godefroi MARTEL, aussi du 16^e cours.

Mise à jour de la biographie : 14 décembre 2013.

**Collège de l'Assomption
Les anciens et les anciennes**

**François CHOLETTE, classe française
(....-....)**

Originaire de L'Assomption.

Étudia au Collège de l'Assomption en 1847-1848.

Décédé.

Mise à jour de la biographie : 28 janvier 2010.

**Vital CHRISTIN, classe française
(....-....)**

Originaire de L'Assomption.

Étudia au Collège de l'Assomption en 1847-1848.

Décédé.

Mise à jour de la biographie : 28 janvier 2010.

**Joseph DUFAULT, classe française, cultivateur
(....-....)**

Originaire de Saint-Esprit. Il est le fils de Étienne DUFAULT et de Catherine CARON.

Étudia au Collège de l'Assomption en 1847-1848.

A pratiqué l'agriculture à Saint-Lin et dans le Manitoba.

Décédé.

Avait épousé, en premières noces, Joséphine CHAILLÉ, fille de Jean-Baptiste CHAILLÉ et de Marcelline BEAUDOIN, à Saint-Lin, le 25 juillet 1876. En secondes noces, il se remarie avec la sœur de sa première épouse, Philomène CHAILLÉ, à Saint-Lin, le 24 juillet 1883.

Mise à jour de la biographie : 28 janvier 2010.

**Pierre DUFRESNE, classe française, marchand
(....-....)**

Originaire de Montréal. Il est le fils de Pierre DUFRESNE et de Marie BERTHELET.

Étudia au Collège de l'Assomption en 1847 à 1849.

Décédé.

Avait épousé Marie-Élise DUPRAS, fille de Joachim DUPRAS et de Joseph CORBEIL, à Montréal, le 21 octobre 1850.

Il est le frère de Amédée DUFRESNE et de Olivier DUFRESNE, également du 16^e cours.

Mise à jour de la biographie : 28 janvier 2010.

Collège de l'Assomption
Les anciens et les anciennes

François-Xavier ÉTHIER, classe française
(....-....)

Originaire de L'Assomption.
Étudia au Collège de l'Assomption en 1847-1848.

Décédé.

Mise à jour de la biographie : 29 janvier 2010.

Georges HÉTU, classe française, cultivateur
(1834-1917)

Né à L'Assomption, le 21 juin 1834. Il est le fils de Joseph HÉTU et de Adélaïde TALON-L'ESPÉRANCE.

Étudia au Collège de l'Assomption de 1847 à 1849. A pratiqué l'agriculture à L'Assomption.

Décédé le 3 octobre 1917, à L'Assomption. Il est inhumé dans le cimetière paroissial.
Avait épousé Paméla GALARNEAU, fille de François-Xavier GALARNEAU et de Adélaïde BRODEUR, à L'Assomption, le 30 septembre 1856.

Il est le frère de Joseph HÉTU, du 14^e cours, de Édouard HÉTU, du 24^e cours, et de Placide HÉTU, du 32^e cours. Il est le beau-frère de Magloire-Cléophas GALARNEAU, du 11^e cours, de Oscar GALARNEAU, du 27^e cours, et de Alexandre GALARNEAU, du 37^e cours. Il est le beau-frère par alliance de François BLEAU, du 11^e cours. Il est l'oncle de Philippe HÉTU, du 32^e cours.

Mise à jour de la biographie : 14 décembre 2013.

William HIGGINS, classe française
(....-....)

Originaire des Etats-Unis.
Étudia au Collège de l'Assomption en 1847.

Décédé.

Mise à jour de la biographie : 29 janvier 2010.

Nicolas LEFEBVRE, classe française
(....-....)

Originaire de Montréal. Il est le fils de Nicolas LEFEBVRE et de Martine BARRET(TE).
Étudia au Collège de l'Assomption de 1847 à 1849.

Décédé.
Avait épousé Émilie DESLAURIERS, fille de Jean-Baptiste DESLAURIERS et de Scholastique WAGNER, à Montréal, le 29 octobre 1860.

Mise à jour de la biographie : 29 janvier 2010.

**Collège de l'Assomption
Les anciens et les anciennes**

**Octave LIZOTTE, classe française
(.....)**

Originaire de L'Assomption. Il est le fils de Joseph LIZOTTE et de Hannah SAUTHERON.
Étudia au Collège de l'Assomption en 1847-1848.

Décédé.

Il est le frère de Georges LIZOTTE, du 14^e cours, et de Pierre LIZOTTE, du 15^e cours.

Mise à jour de la biographie : 29 janvier 2010.

**Godefroi MARTEL, classe française, horloger
(1834-1893)**

Né à L'Assomption, le 20 février 1834. Il est le fils de Pierre MARTEL, luthier, et de Marie-Darie BEAUPRÉ.

Étudia au Collège de l'Assomption en 1847-1848.
A pratiqué son métier à L'Assomption.

Décédé le 21 avril 1893, à L'Assomption. Il est inhumé dans le cimetière de cette paroisse.

Avait épousé Ozine BRAULT, fille de Pierre BRAULT et de Zoé TELLIER-LAFORTUNE, à L'Assomption, le 8 novembre 1858.

Il est le frère de Élisée MARTEL, du 3^e cours, de Zébedée MARTEL, du 8^e cours, et de Alfred MARTEL, du 16^e cours. Il est le beau-frère de Stanislas BRAULT, du 16^e cours, et le beau-frère par alliance de Louis Raymond PERREAULT, du 1^{er} cours.

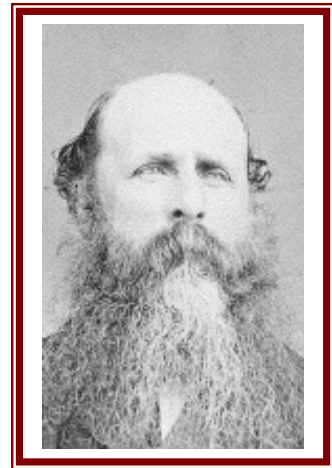

Mise à jour de la biographie : 14 décembre 2013.

**MOUSSEAU, classe française
(1833-.....)**

Né à Saint-Jacques de Montcalm, le 23 août 1833. Il est le fils de Abraham MOUSSEAU et de Domithilde GODREAU.

Étudia au Collège de l'Assomption en 1847-1848.

Décédé.

Mise à jour de la biographie : 29 janvier 2010.

**RAPHAËL, classe française
(.....)**

Originaire d'Écosse.

Étudia au Collège de l'Assomption en 1847.

Décédé.

Mise à jour de la biographie : 29 janvier 2010.

**Collège de l'Assomption
Les anciens et les anciennes**

**Jérémie RIVEST, classe française
(.....)**

Étudia au Collège de l'Assomption en 1847.

Décédé.

Mise à jour de la biographie : 29 janvier 2010.

**Collège de l'Assomption
Les anciens et les anciennes**



**L'ASSOCIATION DES ANCIENS ET DES ANCIENNES
DU COLLÈGE DE L'ASSOMPTION**

«Comme insigne logographique, la forme extérieure du dôme représente l'institution qu'est le Collège de l'Assomption, sa mission éducative et son personnel. Il domine le paysage et tel un clocher, il appelle au rassemblement tous ceux et celles qui ont vécu, vivent ou fréquentent l'établissement séculaire. De ce fait, naturellement, il représente aussi tous les anciens et toutes les anciennes. Il est le signe tangible de notre appartenance à la famille assumptionniste et le symbole de notre gratitude.

Sa face exposée à la lumière intense symbolisera les anciens et les anciennes dont la carrière se déroule sous les feux de la rampe et dans la notoriété publique, actuelle, passée et à venir. Elle représentera aussi les hauts faits des prochains anciens, élèves et membres du personnel, que ce soit dans le sport, les activités parascolaires ou une réussite académique et éducative exceptionnelle. Par ses faces dans l'ombre, on y devinera tous les anciens et toutes les anciennes dont la vie se déroule dans l'anonymat et dans la discrétion. On voudra aussi y voir la vie intérieure intense et riche de défis et d'accomplissement, la recherche de l'excellence et tous les efforts qui trouvent leur seule récompense dans la satisfaction personnelle du devoir accompli.

Pour plusieurs d'entre nous, le dôme est beaucoup plus qu'un appendice architectural décoratif mais inutile. À une époque, sa cloche marquait de ses tintements l'horaire quotidien du Collège et du village environnant. Interdit d'accès aux élèves, sa seule visite nous fait découvrir une activité secrète et une vie intérieure mystérieuse, faite de souvenirs furtifs, d'audace et de tradition. À l'usage et à l'usure, par sa seule présence, de façon quasi illégitime, le dôme est devenu un mémorial aux anciens et aux anciennes.

Pour les anciens et les anciennes, et particulièrement pour ceux qui, depuis plusieurs générations, ont contourné le règlement pour inscrire initiales, épitaphes et graffitis, le dôme a non seulement une valeur de symbole mais prend l'allure d'un défi qu'on relève. On en forçait l'accès avec un malin plaisir et on en tirait une fierté intérieure difficile à contenir mais encore plus difficile à déclarer, d'où la nécessité d'y laisser sa marque. Pour les plus jeunes qui ne l'ont pas encore visité, il devient une sorte d'île aux trésors sur laquelle uniquement les plus audacieux et les plus débrouillards pourront débarquer. Pour les plus âgés qui y ont mis les pieds, il constitue un repaire clandestin réservé aux pirates, aux boucaniers et aux corsaires de tous poils. Presque tous les anciens et les anciennes y auront séjourné puisque pendant de nombreuses années, c'est là que le Collège y entreposait nos mosaïques.»

Extrait de : «La signification du logo de l'Association des anciens et des anciennes»,
par René DIDIER, 127^e cours

Dans cette collection de fascicules, ont été publié :

Deuxième série : les élèves

- Les membres du 1^{er} cours, 1^{ère} édition, mars 2014, ISBN-978-89679-001-2 ⁽¹⁾
- Les membres du 2^e cours, 1^{ère} édition, mars 2014, ISBN-978-89679-002-2 ⁽¹⁾
- Les membres du 3^e cours, 1^{ère} édition, mars 2014, ISBN-978-89679-003-2 ⁽¹⁾
- Les membres du 4^e cours, 1^{ère} édition, mars 2014, ISBN-978-89679-004-2 ⁽¹⁾
- Les membres du 5^e cours, 1^{ère} édition, mars 2014, ISBN-978-89679-005-2 ⁽¹⁾
- Les membres du 6^e cours, 1^{ère} édition, mars 2014, ISBN-978-89679-006-2 ⁽¹⁾
- Les membres du 7^e cours, 1^{ère} édition, mars 2014, ISBN-978-89679-007-2 ⁽¹⁾
- Les membres du 8^e cours, 1^{ère} édition, mars 2014, ISBN-978-89679-008-2 ⁽¹⁾
- Les membres du 9^e cours, 1^{ère} édition, mars 2014, ISBN-978-89679-009-2 ⁽¹⁾
- Les membres du 10^e cours, 1^{ère} édition, mars 2014, ISBN-978-89679-010-2 ⁽¹⁾
- Les membres du 11^e cours, 1^{ère} édition, mars 2014, ISBN-978-89679-011-2 ⁽¹⁾
- Les membres du 12^e cours, 1^{ère} édition, mars 2014, ISBN-978-89679-012-2 ⁽¹⁾
- Les membres du 13^e cours, 1^{ère} édition, mars 2014, ISBN-978-89679-013-2 ⁽¹⁾
- Les membres du 14^e cours, 1^{ère} édition, mars 2014, ISBN-978-89679-014-2 ⁽¹⁾
- Les membres du 15^e cours, 1^{ère} édition, mars 2014, ISBN-978-89679-015-2 ⁽¹⁾

- Les membres du 17^e cours, 1^{ère} édition, mars 2014, ISBN-978-89679-017-2 ⁽¹⁾
- Les membres du 18^e cours, 1^{ère} édition, mars 2014, ISBN-978-89679-018-2 ⁽¹⁾
- Les membres du 19^e cours, 1^{ère} édition, mars 2014, ISBN-978-89679-019-2 ⁽¹⁾
- Les membres du 20^e cours, 1^{ère} édition, mars 2014, ISBN-978-89679-020-2 ⁽¹⁾
- Les membres du 21^e cours, 1^{ère} édition, mars 2014, ISBN-978-89679-021-2 ⁽¹⁾
- Les membres du 22^e cours, 1^{ère} édition, mars 2014, ISBN-978-89679-022-2 ⁽¹⁾
- Les membres du 23^e cours, 1^{ère} édition, mars 2014, ISBN-978-89679-023-2 ⁽¹⁾
- Les membres du 24^e cours, 1^{ère} édition, mars 2014, ISBN-978-89679-024-2 ⁽¹⁾
- Les membres du 25^e cours, 1^{ère} édition, mars 2014, ISBN-978-89679-025-2 ⁽¹⁾
- Les membres du 26^e cours, 1^{ère} édition, mars 2014, ISBN-978-89679-026-2 ⁽¹⁾
- Les membres du 27^e cours, 1^{ère} édition, mars 2014, ISBN-978-89679-027-2 ⁽¹⁾
- Les membres du 28^e cours, 1^{ère} édition, mars 2014, ISBN-978-89679-028-2 ⁽¹⁾
- Les membres du 29^e cours, 1^{ère} édition, mars 2014, ISBN-978-89679-029-2 ⁽¹⁾
- Les membres du 30^e cours, 1^{ère} édition, mars 2014, ISBN-978-89679-030-2 ⁽¹⁾
- Les membres du 31^e cours, 1^{ère} édition, mars 2014, ISBN-978-89679-031-2 ⁽¹⁾
- Les membres du 32^e cours, 1^{ère} édition, mars 2014, ISBN-978-89679-032-2 ⁽¹⁾
- Les membres du 33^e cours, 1^{ère} édition, mars 2014, ISBN-978-89679-033-2 ⁽¹⁾
- Les membres du 34^e cours, 1^{ère} édition, mars 2014, ISBN-978-89679-034-2 ⁽¹⁾
- Les membres du 35^e cours, 1^{ère} édition, mars 2014, ISBN-978-89679-035-2 ⁽¹⁾
- Les membres du 36^e cours, 1^{ère} édition, mars 2014, ISBN-978-89679-036-2 ⁽¹⁾
- Les membres du 37^e cours, 1^{ère} édition, mars 2014, ISBN-978-89679-037-2 ⁽¹⁾

Collège de l'Assomption
Les anciens et les anciennes

- Les membres du 38^e cours, 1^{ère} édition, mars 2014, ISBN-978-89679-038-2 ⁽¹⁾
- Les membres du 39^e cours, 1^{ère} édition, mars 2014, ISBN-978-89679-039-2 ⁽¹⁾
- Les membres du 40^e cours, 1^{ère} édition, mars 2014, ISBN-978-89679-040-2 ⁽¹⁾
- Les membres du 41^e cours, 1^{ère} édition, mars 2014, ISBN-978-89679-041-2 ⁽¹⁾
- Les membres du 42^e cours, 1^{ère} édition, mars 2014, ISBN-978-89679-042-2 ⁽¹⁾
- Les membres du 43^e cours, 1^{ère} édition, mars 2014, ISBN-978-89679-043-2 ⁽¹⁾
- Les membres du 44^e cours, 1^{ère} édition, mars 2014, ISBN-978-89679-044-2 ⁽¹⁾
- Les membres du 45^e cours, 1^{ère} édition, mars 2014, ISBN-978-89679-045-2 ⁽¹⁾
- Les membres du 46^e cours, 1^{ère} édition, mars 2014, ISBN-978-89679-046-2 ⁽¹⁾
- Les membres du 47^e cours, 1^{ère} édition, mars 2014, ISBN-978-89679-047-2 ⁽¹⁾
- Les membres du 48^e cours, 1^{ère} édition, mars 2014, ISBN-978-89679-048-2 ⁽¹⁾
- Les membres du 49^e cours, 1^{ère} édition, mars 2014, ISBN-978-89679-049-2 ⁽¹⁾
- Les membres du 50^e cours, 1^{ère} édition, mars 2014, ISBN-978-89679-050-2 ⁽¹⁾
- Les membres du 51^e cours, 1^{ère} édition, mars 2014, ISBN-978-89679-051-2 ⁽¹⁾
- Les membres du 52^e cours, 1^{ère} édition, mars 2014, ISBN-978-89679-052-2 ⁽¹⁾
- Les membres du 53^e cours, 1^{ère} édition, mars 2014, ISBN-978-89679-053-2 ⁽¹⁾
- Les membres du 54^e cours, 1^{ère} édition, mars 2014, ISBN-978-89679-054-2 ⁽¹⁾
- Les membres du 55^e cours, 1^{ère} édition, mars 2014, ISBN-978-89679-055-2 ⁽¹⁾
- Les membres du 56^e cours, 1^{ère} édition, mars 2014, ISBN-978-89679-056-2 ⁽¹⁾
- Les membres du 57^e cours, 1^{ère} édition, mars 2014, ISBN-978-89679-057-2 ⁽¹⁾
- Les membres du 58^e cours, 1^{ère} édition, mars 2014, ISBN-978-89679-058-2 ⁽¹⁾
- Les membres du 59^e cours, 1^{ère} édition, mars 2014, ISBN-978-89679-059-2 ⁽¹⁾
- Les membres du 60^e cours, 1^{ère} édition, mars 2014, ISBN-978-89679-060-2 ⁽¹⁾
- Les membres du 61^e cours, 1^{ère} édition, mars 2014, ISBN-978-89679-061-2 ⁽¹⁾
- Les membres du 62^e cours, 1^{ère} édition, mars 2014, ISBN-978-89679-062-2 ⁽¹⁾

- Les membres du 110^e cours, 1^{ère} édition, mai 2008
- Les membres du 110^e cours, 2^e édition, octobre 2012, ISBN-978-89679-110-3 et 4 ⁽¹⁾
- Les membres du 115^e cours, 1^{ère} édition, mai 2010, ISBN 978-2-89679-115-1 et 2 ⁽¹⁾
- Les membres du 116^e cours, 1^{ère} édition, mai 2006
- Les membres du 121^e cours, 1^{ère} édition, mai 2011, ISBN 978-2-89679-121-1 et 2 ⁽¹⁾
- Les membres du 122^e cours, 1^{ère} édition, mai 2012, ISBN 978-2-89679-122-1 et 2 ⁽¹⁾
- Les membres du 123^e cours, 1^{ère} édition, mai 2013, ISBN 978-2-89679-123-1 et 2 ⁽¹⁾

Troisième série : les patronymes

- Les DORVAL, 1^{ère} édition, décembre 2009
- Les FARIBAULT, 1^{ère} édition, janvier 2010

(1) En format PDF

**© Tous droits réservés 2007
L'Association des Anciens et des Anciennes
du Collège de l'Assomption
L'Assomption, Québec, Canada**

ISBN : 978-2-89679-016-1 (format brochure)

ISBN : 978-2-89679-016-2 (fichier PDF)

Dépôt légal :

Bibliothèque du Canada : 1^{er} trimestre 2014

Bibliothèque du Québec : 1^{er} trimestre 2014

La collection des fascicules

de l'Association des anciens et des anciennes

du Collège de l'Assomption

1^{ère} série - Les anciens et les anciennes

Titre	Nombre de pages	Date de parution prévue ou de la dernière édition	ISBN
Les fondateurs du Collège	32 pages	Décembre 2014	
Les six anciens reconnus d'importance historique nationale	40 pages	Décembre 2014	
La direction du Collège (de 1832 à 1980)	56 pages	Décembre 2014	
Les parlementaires à Québec	60 pages	Décembre 2014	
Les parlementaires à Ottawa	24 pages	Décembre 2014	
Les éducateurs-prêtres et bienfaiteurs inhumés dans la crypte	52 pages	Décembre 2014	
Les récipiendaires du Laurier d'or	En préparation	Décembre 2016	
Les récipiendaires du Laurier d'argent	En préparation	Décembre 2016	
Les récipiendaires du Laurier de bronze	En préparation	Décembre 2016	
Quelques anciens, personnalités marquantes de leur époque	40 pages	Décembre 2015	
Les éducatrices, les éducateurs et les membres du personnel du Collège de l'Assomption	En préparation	Décembre 2017	

2^e série - Les élèves

Titre	Nombre de pages	Date de parution prévue ou de la dernière édition	ISBN
Les membres des cours (du 1 ^{er} au 62 ^e cours)	de 16 à 36 pages	Printemps 2014	978-2-89679-001/062
Les membres des cours (du 63 ^e au 100 ^e cours)	En préparation	Été 2014	978-2-89679-063/100
Les membres des cours (du 101 ^e au 114 ^e cours)	En préparation	selon le cours	978-2-89679-101/114
Les membres du 110 ^e cours, 2 ^e édition	40 pages	Octobre 2012	987-2-89679-110-03/04
Les membres du 115 ^e cours	56 pages	Mai 2010	978-2-89679-115-01/02
Les membres du 116 ^e cours	44 pages	Mai 2012-	978-2-89679-116-03
Les membres du 117 ^e cours	En préparation	à déterminer	
Les membres du 118 ^e cours	En préparation	à déterminer	
Les membres du 119 ^e cours	En préparation	à déterminer	
Les membres du 120 ^e cours	En préparation	à déterminer	

Par la suite, les fascicules des autres cours (à partir du 121^e) pourront être publiés, à leur discrétion, lors de leur cinquantième anniversaire de fin d'études.

Pourraient éventuellement s'ajouter des fascicules portant sur les patronymes, sur les métiers et les professions, sur les récipiendaires du prix COLIN, de la médaille du gouverneur général, du lieutenant gouverneur ou rassemblant les anciens et les anciennes sous d'autres thèmes.

Tous droits réservés © 2007
L'Association des anciens et des anciennes du Collège de l'Assomption
L'Assomption, Québec, Canada

[http :www.aaacla.qc.ca](http://www.aaacla.qc.ca)