# Canadien blanchit Boston -- Détroit bat Toronto

((Voir PP. 11 et 12))

TEMPS PROBABLE :
*Nuageux, peu de changement dans la température.*
Minimum: . . . . . 25
Maximum: . . . . . 32

# LE DEVOIR

Directeur : Gérard FILION — FAIS CE QUE DOIS — Rédacteur en chef: Omer HEROUX

Aujourd'hui
MERCREDI 23 MARS 1955
l'Eglise célèbre la fête de St Victorien, martyr

VOL. XLVI — No 68 — MONTREAL, MERCREDI, 23 MARS 1955 — 5 sous le numéro

BERNARD "BOUM BOUM" GEOFFRION, le meilleur compteur de la Ligue Nationale, vient de compter le premier but de la partie gagnée hier soir par le Canadien au compte de 2-0 par le Canadien sur les Bruins de Boston. On voit ici Geoffrion qui vient de lancer et Sugar Jim Henry, penché dans un mouvement futile, puisque la rondelle s'est logée derrière lui. A droite, c'est Calum Mackay. Derrière Geoffrion, le joueur de défense Bill Quackenbush. (Photo "Le Devoir")

# Une violente tempête marque l'arrivée du printemps

La tempête qui a apporté de la neige et de la pluie, du tonnerre et de la grêle mardi après-midi et mardi soir se déplace vers le nord-est et les conditions s'amélioreront dans les régions de Montréal et d'Ottawa. On a enregistré cinq pouces de neige dans la métropole.

Une centaine d'accidents mineurs et une circulation difficile et ralentie ont été les conséquences de la tempête de vent, de pluie verglaçante, de grésil et de neige qui s'est abattue sur la métropole hier. C'est particulièrement sur la fin de l'après-midi à la sortie des bureaux, que la situation de la circulation se gâcha.

Les services de transport en commun furent en panne sur certains circuits et les employés du service de la voie publique furent rapidement débordés dans leurs efforts pour distribuer du sable dans les côtes et les rues rendues glissantes. Il s'ensuivit de sérieux embouteillages et l'arrêt momentané de services d'autobus.

Vers 11h., hier soir, l'observatoire de Dorval rapportait que la précipitation dans la région de Montréal s'élevait à près de 5 pouces.

A la sûreté municipale de Montréal on avait enregistré quelque 150 accidents mineurs à la fin de la soirée. D'autre part, la sûreté provinciale a dit que quoique la visibilité fut très mauvaise dans toute la banlieue, on n'avait signalé aucun accident grave.

La mauvaise température a fait remettre plusieurs des départs des envolées régulières à l'aéroport de Dorval. Pour sa part Air-Canada a contremandé son envolée spéciale à bord du nouvel appareil à turbo-propulseur Viscount à destination de New-York pour les journalistes montréalais. Une envolée semblable en sens inverse avec des journalistes new-yorkais a aussi été remise.

### L'Ontario

Pour l'Ontario, la tempête d'hier, selon les rapports de la *Presse canadienne*, fut la pire depuis le passage de l'ouragan Hazel en octobre dernier. Les bourrasques de vent ont atteint une vélocité de 71 milles à l'heure.

Dans la région d'Ottawa, deux personnes ont perdu la vie et quelque 80 écoliers se sont trouvés temporairement isolés au sein d'une tempête de neige qui a duré deux jours. M. Joseph Bertrand, de Wendover, est mort lorsqu'un autobus l'a heurté, au plus fort de la tempête, lundi soir, au moment où il traversait la grande rue du village. Un enfant de 9 ans, Irvin Clarke, de Pembroke, a été heurté et tué par un train, dans l'après-midi de la même journée.

Deux autobus qui transportaient près de 80 écoliers ont été immobilisés par la tempête, lundi, sur un tronçon de 12 milles de route près d'Aylmer, dans le Québec, à une dizaine de milles au nord-ouest d'Ottawa. Les enfants se sont réfugiés dans les fermes environnantes jusqu'à ce qu'on les ramène en traîneaux.

D'autre part, à Lasalle, au sud-ouest de Windsor, de fortes poussées de vent ont précipité trois maisons dans la rivière Détroit. Personne n'a subi de blessures. Neuf barques de pêcheurs ont dérivé hors du port d'Erieau, au sud de Chatham. Des capitaines de remorqueurs ont rapporté par radio qu'ils luttaient contre le vent pour tenter de rejoindre Port Stanley, 50 milles plus loin.

En trois heures, la tempête a parcouru la distance qui sépare Toronto du sud du Michigan, par Chatham et Windsor. Plus de 400 résidents d'Erieau ont dû évacuer leurs demeures lorsqu'un ressac violent a détruit une digue protectrice. La région de Toronto a subi les assauts d'un vent de 40 milles à l'heure et les bourrasques ont atteint jusqu'à 54 milles à l'heure. On a prédit qu'il tomberait plus de 12 pouces de neige dans la région des chutes Niagara, qui connaissent ainsi leur pire tempête de l'année. Dans le centre de la ville de Windsor, la tempête a été si forte que plusieurs vitrines de magasins ont éclaté.

### Aux Etats-Unis

Une vague de froid et de violentes tempêtes de neige ont marqué la première journée du printemps dans les régions centrales des Etats-Unis. Le Midwest a été à peu près entièrement recouvert par une violente tempête de neige. Une tornade a frappé l'Ohio. Nombres de centres du sud des E.-U., jusqu'ici soumis à une désastreuse période de sécheresse, souffrent maintenant des inondations. Au moins 11 morts ont été attribuées aux tempêtes. A Chicago même, la circulation a été à peu près complètement paralysée par la neige; l'aéroport a été fermé à tout trafic aérien.

Lettre d'Ottawa

## M. Harris présentera son budget à la veille du congé pascal

**On prévoit un déficit et peu de dégrèvements d'impôt**

par Pierre VIGEANT

Ottawa, 23. — Le nouveau ministre des Finances, M. Walter Harris, a annoncé hier qu'il présentera son premier budget mardi, le 5 avril prochain. Cela veut dire que les propositions budgétaires du gouvernement seront révélées aux contribuables canadiens à la veille du congé pascal et que le débat au cours duquel on formulera des critiques contre cette politique financière ne commencera qu'à la rentrée des Chambres.

Le chef de l'opposition, M. George Drew, ne s'est pas déclaré satisfait de cet arrangement. Il voudrait que la population canadienne ait pu considérer les deux côtés de la médaille, qu'elle ait pris connaissance à la fois de la présentation du gouvernement et de la réponse de l'opposition avant le congé pascal. Il a demandé au premier ministre si le gouvernement et le ministre des Finances ne pourraient avancer de quelques jours la présentation du budget.

M. Saint-Laurent n'a pas voulu se compromettre dans sa réponse. Il a dit que le ministre des Finances procédait de façon aussi expéditive que possible et qu'il ne croyait pas que son budget puisse être prêt avant la date annoncée. Il a ajouté qu'il avait toujours compris que le chef de l'opposition ne désirait nullement que la présentation fut ajournée après le congé pascal.

M. Drew s'est empressé de convenir qu'il ne voulait pas du tout qu'elle fût retardée, qu'il demandait seulement qu'elle fût avancée de quelques jours afin de permettre à l'opposition de présenter au moins sa critique préliminaire selon la coutume.

Les dispositions annoncées par le gouvernement entraînent un délai d'une semaine de plus qu'à l'ordinaire entre la présentation et la réponse. La pratique ordinaire, c'est que le critique financier de l'opposition fasse quelques commentaires improvisés immédiatement après le discours du ministre des finances, puis qu'il demande l'ajournement du débat jusqu'à la semaine suivante afin d'avoir le temps de scruter le budget et de préparer sa réponse. L'intervalle entre les deux discours est alors de cinq ou six jours. Cette année, en raison du congé pascal, il serait de tout près de quinze jours.

L'opposition craint-elle que l'opinion se soit cristallisée dans le sens souhaité par le gouvernement au cours du congé pascal? Craint-elle que le ministre des finances ait réussi à convaincre tous les contribuables de l'excellence de son budget? Cette crainte paraît assez vaine. En attendant que l'opposition amorce le débat parlementaire, on peut être assuré que la presse et tous les intérêts qui n'ont pas obtenu ce qu'ils demandaient se chargent de formuler de nombreuses critiques.

Il ne semble d'ailleurs pas que M. Walter Harris se trouve dans une situation particulièrement favorable pour préparer et présenter son premier budget. On prévoit généralement qu'il aura à accuser un déficit assez important qui fera suite aux surplus que l'on a reprochés pendant plusieurs années à son prédécesseur, M. Douglas Abbott.

En présence d'un déficit, on peut se demander si M. Harris osera décréter et annoncer de nombreux dégrèvements d'impôt. Il semble donc que le ministre des Finances aura un rôle ingrat et que c'est l'opposition qui aura la partie facile. S'il en allait autrement, M. Harris aurait causé une forte surprise à tout le monde et se serait imposé dès le début comme ministre des Finances.

## Contrôle économique de la Sarre assuré à la France

Paris (PA). — De l'avis qu'ont exprimé, hier, des sources d'information officielles, l'entente signée en fin de semaine entre la France et la Sarre permettra à la France de conserver une bonne partie de son contrôle économique sur cette région de frontière peu étendue mais très riche.

Le ministre des Affaires étrangères, Antoine Pinay, de même que le premier ministre sarrois, Johannes Hoffmann, ont posé les bases, lundi, d'un protocole qui englobe les clauses les plus importantes d'une convention économique franco-sarroise encore à venir. Des spécialistes s'occupent actuellement à rédiger le texte définitif.

Cette entente place un nouvel atout dans les mains de Pinay qui pourra s'en servir, cette semaine, devant le Conseil de la République, en le pressant de ratifier les accords de Paris qui pourvoient au réarmement de l'Allemagne de l'Ouest. Ces accords comprennent le compromis franco-allemand sur l'européanisation de la Sarre.

Aux termes de ce compromis, la Sarre pourrait entreprendre un commerce plus intense avec l'Allemagne de l'Ouest, pourvu que les droits économiques actuels de la France dans la région de la Sarre n'en subissent aucun détriment.

Telle que révélée en France, l'entente récemment signée démontre que ces droits ne seront pas aliénés.

Le protocole promulgue aussi que soit maintenue la planification monétaire et douanière franco-sarroise, de façon à protéger un fort lien économique.

Il prévoit en outre que les règlements tarifaires français resteront en vigueur dans la région de la Sarre. Cette administration continuera d'incomber à la France jusqu'à la formation d'une administration tarifaire sarroise, sous l'égide de la France et présidée par un Français. Un Sarrois occupera le poste de sous-administrateur.

La politique provinciale

## 600 endroits pour chasseurs et pêcheurs dans 52 comtés

**L'Ontario et la sécurité de la route**

par Pierre LAPORTE

Il y a des signes avant-coureurs du printemps que tous connaissent: arrivée des premières corneilles, jours plus longs, bouffées d'air plus chaud. Pour les amateurs de chasse et de pêche il y en a un autre fort sympathique, c'est la publication de la brochure du ministère provincial de la Chasse et de la Pêche sur les "organisations licenciées" dans le Québec.

L'édition 1955 nous est arrivée hier. Pour des milliers de sportifs c'est le signal de sortir les agrès de pêche, de choisir le moment de leurs vacances, de préparer les excursions de la belle saison.

### Sport et conservation

"Organisations licenciées pour la chasse et la pêche, 1955", est une brochure qui a plusieurs buts. Mentionnons les principaux: inviter les Québécois et les étrangers à profiter de notre faune aquatique et terrestre; dresser une liste des établissements qui sont organisés pour recevoir des touristes et dire ce qu'ils offrent; plaider la cause de la conservation de notre gibier et de notre poisson.

Le ministre, M. Camille-A. Pouliot, dit dans son article préface:

*"Si la tâche m'incombe de faire surveiller l'observance de nos lois de chasse et de pêche, je me sens parfaitement à l'aise pour inviter tant notre population que les visiteurs étrangers à puiser dans cette brochure les renseignements qui les conduisent sans ennui vers l'objet de leurs vacances, sachant qu'ils sont imbus de civisme pour sauvegarder nos richesses naturelles..."*

### Quatre districts

La brochure divise la province en six régions: ouest de la province, nord de Montréal, St-Maurice, Québec-Lac-St-Jean, Cantons de l'Est, Gaspésie.

Notre province est particulièrement riche en gibier puisque nous avons 52 comtés sur 92 qui ont des territoires de chasse ou de pêche ou les deux.

### Le bar

Cette année, le ministère fait une publicité spéciale à une nouvelle pêche sportive qui devient très populaire. C'est celle du bar, poisson que l'on pêche dans le Saint-Laurent.

Depuis quelques temps, on a réglementé cette pêche. Elle est interdite du 1er décembre au 31 mai et l'on ne doit pas garder les captures de moins de 12 pouces.

Voici ce que dit la brochure à ce sujet:

*"Le bar apparait habituellement à la hauteur de la rivière*

*(Suite à la page 3)*

CONSEIL MUNICIPAL

## Séance ce matin sur le budget

**On ne siégera pas cet après-midi**

Le conseil municipal en était hier après-midi à sa deuxième séance sur le budget. Il a pris congé hier soir et se réunira de nouveau ce matin à 10 h. 30. Cet après-midi, il ne délibérera pas, pour permettre aux membres du Comité exécutif d'assister à une réunion de la Commission métropolitaine.

Demain après-midi, il tiendra une assemblée spéciale où l'article principal à l'ordre du jour sera la nomination des membres du comité consultatif qui avise le service de l'urbanisme. Les commissaires municipaux ne recommanderont pas de noms, laissant au conseil le soin de prendre l'initiative des candidatures. Les postes sont vivement convoités.

Un autre article a trait à l'acquisition et à la possession préalable de deux lisières de terrains situées au nord du boulevard Henri-Bourassa, à l'ouest du boulevard Saint-Laurent, en vue de l'aménagement fonctionnel de l'intersection de ces deux voies, et de voter le crédit exigé à cette fin.

Vendredi après-midi, le maire Drapeau recevra le premier ministre d'Italie, M. Mario Scelba, et les conseillers seront invités à participer à la réception. Il y aura donc encore relâche des délibérations échevinales pour quelques heures.

Le samedi est jour férié pour le Conseil, ainsi que pour les fonctionnaires municipaux. Cela reporte à lundi, la poursuite de l'épluchage des prévisions budgétaires. Le tout devra être clos au plus tard, jeudi soir, 31 mars, à minuit.

On n'a pas encore abordé l'examen des divers chapitres du livre vert qui en renferme 28.

LIRE EN LAGE 4
**Sus au nationalisme québécois**
Gérard Filion

AU SENAT FRANÇAIS

## Phase critique du réarmement allemand

Paris, (Reuter). — Les trois années d'efforts tentés par les Alliés occidentaux en vue de réarmer l'Allemagne entreront demain dans une phase critique, alors que le Sénat français entreprendra un débat de trois jours sur la ratification des accords de Paris.

Le gouvernement français semble si certain de la ratification finale de ces documents qu'il est occupé à résoudre un autre problème tout à fait indépendant de la question.

On estime même que le débat du Sénat ne soulèvera pas autant d'éclat que le conflit du mouvement antitaxes organisé par un petit commerçant du nom de Pierre Poujade.

On sait que ce mouvement menace de faire tomber le nouveau gouvernement de M. Edgar Faure.

Ce dernier a préparé une série d'amendements à la loi des taxes et il doit les soumettre à son cabinet dès aujourd'hui. Ces amendements seront ensuite soumis à l'attention de l'Assemblée nationale qui les étudiera à compter de lundi prochain.

La Sécurité parisienne poursuit dans l'intervalle son enquête en marge des activités des "poujadistes" afin de connaître les dessous de ce mouvement qui s'est gagné de nombreux adhérents à travers toute la France, y compris plusieurs députés.

L'initiateur de ce mouvement, Pierre Poujade, affirme que son organisation compte 800,000 petits commerçants tous déterminés à ne plus payer de taxes, tant qu'on n'aura pas revisé les règlements compliqués de l'impôt.

## Kuznetsov remplace Vichinsky

Londres, (P.A.) — Le gouvernement soviétique a choisi Vassily V. Kuznetsov comme remplaçant d'Andrei Vichinsky au poste de premier sous-ministre des Affaires étrangères.

L'annonce de la nomination, radiodiffusée hier de Moscou, suit de quatre mois le décès de Vichinsky à New-York.

Employé, en 1930, aux usines Ford de la région de Détroit au cours d'un échange d'étudiants entre la Russie et les Etats-Unis, ancien chef des syndicats ouvriers d'URSS, Kuznetsov était jusqu'ici sous-ministre aux Affaires étrangères. Son élévation parallèle à celle d'Andrei Gromyko au rang de premier sous-ministre est l'une des trois hautes promotions qui se sont produites dans le baillage du ministre Molotov.

Deux autres membres du collegium du même ministère ont été faits sous-ministres. L'un, N. O. Fedorenko, est un spécialiste en affaires asiatiques. Il a assisté aux conférences de Berlin et de Genève en 1954; l'autre, V. S. Semyenov, est une autorité en affaires allemandes. Il a jusqu'ici occupé les postes d'ambassadeur soviétique en Allemagne de l'Est et de haut-commissaire soviétique.

## Conférence possible des Quatre Grands

Washington (PA) — Les observateurs diplomatiques sont d'avis qu'il est difficile de définir l'attitude réelle du gouvernement américain en ce qui a trait à l'éventualité d'une conférence des quatre grandes puissances, en dépit des nombreuses déclarations qui ont été faites hier à ce propos.

Le président du Comité sénatorial des Affaires étrangères, le sénateur Walter George (démocrate-Georgie), a proposé qu'une telle réunion soit convoquée en vue d'alléger la tension mondiale.

La Maison Blanche et le Secrétariat d'Etat ont donné l'impression qu'on ne voulait entamer une dispute politique à ce sujet.

On croit cependant que le président Eisenhower commentera la recommandation du sénateur George, à sa conférence de presse hebdomadaire, aujourd'hui.

Le sénateur William Knowland Rép.-Californie a révélé, à la suite d'un entretien avec le président, que M. Eisenhower s'opposait pour le moment à la tenue de pourparlers des quatre grands. Le sénateur Knowland s'est lui-même opposé à ce projet au Comité sénatorial.

Le secrétaire de presse du président, James Hagerty, a affirmé par la suite qu'il ne voyait pas de contradiction entre la recommandation du sénateur George et l'attitude du président Eisenhower.

Le Secrétariat d'Etat a soutenu, d'autre part, que les vues du sénateur George sont identiques à celles de M. Foster Dulles.

Un secrétaire de presse a souligné plus tard que le Secrétariat d'Etat s'opposait à la tenue d'une conférence "tant qu'il ne sera pas évident qu'il existe un terrain d'entente, particulièrement en ce qui touche au problème allemand et au traité de paix autrichien."

## 5,217 personnes ont souscrit $72,725.

**Le comité exécutif des Amis du DEVOIR, sous la présidence de M. Armand Dupuis, s'est réuni hier soir pour étudier la marche de la présente souscription. Comme conclusion pratique tous les membres de l'exécutif, les présidents de comités spécialisés et leurs auxiliaires ont décidé de redoubler d'ardeur pour franchir au plus tôt la dernière étape de la souscription.**

**LE LANGAGE DES CHIFFRES**

*Le secrétariat des Amis du "Devoir" a soumis un rapport*

**$73,112**

*détaillé. Au 21 mars, 5,217 personnes avaient souscrit la somme de $72,725, ainsi répartie:*

*Comité du clergé: $17,137.75.*
*Comité des professionnels: $10,949.54.*
*Comité des affaires: $6,750.*
*Comité des associations: $8,836.32.*
*Comité des employés: $6,966.46.*
*Général (souscripteurs n'entrant dans aucune catégorie): $21,885.*

**QUELQUES DETAILS**

**A Montréal, 1,748 souscripteurs ont fourni $35,960; tandis que 3,469 souscripteurs de l'extérieur (en province, au Canada et aux Etats-Unis) ont donné $36,765. La moyenne des souscriptions est donc de près de $14 par tête. La moyenne de Montréal est beaucoup plus élevée à cause des maisons d'affaires et des associations qui ont souscrit des montants assez considérables.**

**LE CLERGE**

*Les membres du clergé arrivent en tête des groupes avec $17,137.75 (181 membres du clergé de Montréal ont souscrit $3,645, tandis que 1,230 de l'extérieur ont fourni $13,492.75...)*

**LES PROFESSIONNELS**

**Chez les professionnels, qui ont donné $10,949.54, cette somme se divise comme suit:**

**Médecins, médecins-vétérinaires: $4,512.50 (151 de Montréal pour $1,972, et 242 de province pour $2,540).**

**Avocats et juges: $1,733.15 (5 de Montréal pour $1,242, et 43 de province pour $491.15).**

**Notaires: $1,510 (37 de Montréal pour $1,004.74, et 51 de province pour $505.50).**

**Ingénieurs: $870.65 (22 de Montréal pour $726, et 19 de province pour $144.65).**

**Comptables: $561 (29 de Montréal pour $485, et 6 de province pour $76).**

**Dentistes: $465 (36 de Montréal pour $375, et 11 de province pour $90).**

**Pharmaciens: $386 (22 de Montréal pour $214 et 15 de province pour $172).**

**Instituteurs: $373 (31 de Montréal pour $289 et 8 de province pour $84).**

**Architectes: $234 (8 de Montréal pour $176, et 4 de province pour $58).**

**Agronomes: $169 (7 de Montréal pour $57 et 13 de province pour $112).**

**Optométristes: $135 (14 de Montréal pour $86 et 8 de province pour $49).**

**Nous publierons demain les chiffres détaillés en ce qui concerne les autres comités.**

### 38ème liste de souscripteurs

**$100.00**
Cordon Bleu Ltée, Mtl.

**$55.00**
Anonyme.

**$50.00**
Anonyme.
Raymond Gagnon, Chicoutimi.

**$25.00**
Caisse Populaire St-Malo.
Anonyme, d'un prêtre.
J.-O. Cardin, comptable, Mtl.
Photogravure Idéale, Mtl.
Alliance des Coop. de Consommation, Qué.
Ecole commerciale Pratique, Trois-Rivières.
Soc. St-J.-Baptiste Lac au Saumon.

(Suite à la page 2)

**Un appel d'urgence au Canada français**

# *$80,000. EN FIN DE SEMAINE?*

**Souscrivez à la campagne des Amis du "Devoir"**

Adressez vos chèques : Les Amis du Devoir, 434 est, rue Notre-Dame, Montréal

CHRONIQUE JUDICIAIRE

# Un tribunal anglais a déjà défendu à Lilian Pursey de fréquenter les maisons de jeu

par Gilles DUGUAY

Mme Lilian Pursey, baronne de Husczar, a témoigné durant toute la journée d'hier. Elle a fait aux jurés un court récit de sa vie et des circonstances dans lesquelles elle est entrée en possession de l'argent américain contrefait qui fut trouvé dans sa bourse.

L'acusée a répété les mêmes faits déjà révélés lors de son premier procès l'automne dernier. Transquestionnée par Me George Hill, C.R., elle a toutefois admis qu'elle avait déjà dû faire face à un tribunal criminel. Elle a été condamnée à Londres à fournir un cautionnement personnel par lequel elle s'engageait à ne plus remettre les pieds dans une maison de jeu (a gambling house).

Mme Pursey semblait malade lorsqu'elle a pris place dans le box des accusés. Elle a toutefois passé presque toute la journée debout et n'a pas cessé de sourire en répondant aux questions.

On se souvient de son témoignage lors de son premier procès Elle est née en Hongrie où elle a épousé un diplomate hongrois le baron de Husczar. Elle a vécu en Angleterre depuis 1936. Au début de la guerre, son mari était en Hongrie mais elle est demeurée à Londres.

Ce n'est qu'en 1951 qu'elle apprit par l'entremise de la Croix Rouge que son mari était décédé depuis 1939. En avril 1952, elle rencontra un jeune avocat grec, Constantine Mates. Il était d'une famille d'exportateur et il était à Londres à ce moment pour étudier le droit maritime.

Sept mois après son mariage, Mates fut tué dans un accident. En transquestion, Me Hill insista pour connaître les détails de cette mort, mais la défense s'objecta à cette question et l'objection fut maintenue par le juge. De sorte qu'on n'a pas pu apprendre les circonstances dans lesquelles est mort le jeune avocat athénien.

### Dépression

"A la suite de cette mort, dit Mme Pursey, j'ai subi une dépression nerveuse. Quelques mois plus tard, j'ai fait l'inventaire des objets personnels et papiers de mon deuxième mari. J'y ai trouvé la somme de $1,700 en argent américain. J'avais déjà vu mon mari avec de l'argent américain et je n'avais nulle raison de croire que cet argent n'était authentique".

Dans sa maison de Londres, Mme Pursey avait déposé cet argent dans une petite valise avec environ $50,000 de bijoux. Cette valise était cachée dans le cellier à travers les bouteilles de vin. Elle l'en sortit lorsqu'elle vint aux Etats-Unis. Elle a déclaré que le commandant Pursey ne savait pas qu'elle possédait cet argent.

Me Hill lui a demandé si les douaniers et les officiers de l'immigration lui avaient demandé, tant à la douane anglaise qu'à la douane américaine, quel montant d'argent américain elle avait pour faire le voyage. L'accusée a répondu qu'elle ne se souvenait pas qu'on lui ait posé ces questions.

### La loi anglaise

Me Hill lui a ensuite fait remarquer que la loi anglaise défend à toute personne d'avoir plus de $10 en argent américain en sa possession. Toute somme de surplus doit être déposée à la banque et transformée en livres sterling. Mme Pursey a répondu qu'elle connaissait cette loi et qu'elle aurait dû déposer l'argent. Elle ne l'a pas fait en prévision d'un voyage possible en Amérique. Le gouvernement anglais ne permet pas aux voyageurs d'exporter d'Angleterre plus qu'un certain montant d'argent américain. Elle avait gardé les $1,700 afin de pouvoir en apporter plus que permis.

C'est là-dessus que s'est terminé hier l'interrogatoire de Mme Pursey. La défense n'aura vraisemblablement pas d'autres témoins à faire entendre et les plaidoyers débuteront dès 10 heures.

On sait que le procès s'est déroulé au Vieux Palais, hier. L'hon. juge Wilfrid Lazure siégeait dans la salle des Assises du Nouveau Palais. Le juge Lazure ayant entendu le premier procès de la baronne, c'est le juge W.B. Scott qui le remplaçait dans la cause de Mme Pursey.

## ICI ET LÀ AU PALAIS

Ange-Albert Dubois n'a pas un tempérament angélique. Il était accusé hier devant le juge Henri Masson-Loranger d'avoir assailli une femme. Il était défendu par Me Philippe-E. Panneton.

Dubois aurait passé la soirée avec son frère au cinéma Alouette. Puis en revenant chez lui il a voulu stationner son camion devant la maison où demeure un certain M. Marcoux. Pour une raison ou pour une autre, M. Marcoux n'était pas loin à ce moment et Dubois lui a tiré la langue. Marcoux lui a répondu qu'il était un... enfin, une injure.

Dubois sort de son véhicule, grimpe en courant sur le perron. Là, M. Marcoux avait un balai, ce que Marcoux nie. Tiraillage avec le balai. Dubois glisse, casse une vitre et finalement Mme Marcoux a une bosse.

Me Panneton a questionné au sujet de la bosse. Un policier a déclaré l'avoir vue, mais les deux médecins qui ont examiné la plaignante n'ont rien vu. Pendant que Me Panneton expliquait que c'était bien tant pis pour la médecine si c'était vrai, le reporter quitta la salle pour aller écouter l'histoire de Mme Pursey, la baronne.

### Le maire Deschamps

Le maire Rosaire Deschamps, de Repentigny, a comparu hier devant le juge Gérard Denis, à Joliette. Il est accusé d'avoir empêché un contribuable de consulter les livres de la municipalité. Le maire a fait enregistrer un plaidoyer de non culpabilité et a demandé un procès expéditif qui a été fixé au 30 mars.

On sait que la loi prévoit que tout citoyen a le droit de consulter tous les documents publics.

Il y a quelques semaines, c'était le secrétaire-trésorier de la même municipalité qui était arrêté et accusé de multiples vols sur une plainte portée par le maire Deschamps, à la demande du Conseil municipal. Or, il appert dans la présente cause que c'est le fils du secrétaire, M. Rosaire Sénécal, qui a réclamé un mandat d'arrestation contre le maire.

Selon l'avocat de M. Deschamps, Me Gérard Laganière, le maire s'est rendu lui-même à la Cour pour sa comparution.

### Branchaud aux Assises

Accusé d'homicide involontaire hier aux Assises, G.-E. Branchaud a été simplement trouvé coupable de conduite dangereuse. Branchaud avait été accusé d'homicide involontaire à la suite d'un accident d'automobile qui avait entraîné la mort d'une jeune fille de 18 ans, Lise Lafontaine.

L'accusé était défendu par deux jeunes avocats qui en étaient à leur première expérience devant les jurés, Mes Marcel Trudeau et Gérard Beaupré.

### Mépris de Cour

Un boucher de 25 ans, Champlain Coutu, dont l'établissement est situé à 189 est, rue Jean Talon, qui avait été déclaré témoin hostile, la semaine dernière, par le juge René Théberge, a été déclaré en mépris de Cour ce matin par le juge Gérald Almond et envoyé aux cellules pour deux jours.

Coutu, lui-même accusé de recel, était témoin ce matin dans la cause de deux jeunes gens accusés d'un vol de $900 mais il s'est apparemment ingénié, pendant plus de 30 minutes, à répondre évasivement aux questions du procureur de la police municipale, Me Antonio Lamer.

## Avis de décès

MIGNAULT. — A Outremont, le 20 mars 1955, est décédée Mlle Hélène Mignault, fille de feu le docteur H.-A. Mignault et de Valérie Brodeur. Les funérailles auront lieu jeudi, le 24 courant. Le convoi funèbre partira de sa demeure, 628, avenue Dunlop, à 8 h. 45, pour se rendre à l'église St-Germain d'Outremont, où le service sera célébré à 9 heures. Et de là au cimetière de St-Hyacinthe, lieu de sépulture. Parents et amis sont priés d'y assister sans autre invitation.

L'ESPERANCE. — A Montréal, le 22 mars 1955, à l'âge de 61 ans, est décédé le docteur Henri L'Espérance, époux de Alice Beauchemin. Les funérailles auront lieu vendredi, le 25 courant. Le convoi funèbre partira de sa demeure, 4964, avenue Victoria, à 8h. 45, pour se rendre à l'église St-Anthony, où le service sera célébré à 9 heures. Et de là au cimetière de la Côte-des-Neiges, lieu de sépulture. Parents et amis sont priés d'y assister sans autre invitation.

PATENAUDE. — A Montréal, le 21 mars 1955, à l'âge de 67 ans, est décédé M. Jules Patenaude, époux en premières noces de Albertine Duranleau, et en secondes de Diana Joannis, 1323-A Beaubien est. Les funérailles auront lieu jeudi 24. Le convoi funèbre partira des salons O. Duquette, 1350 Beaubien est, à 8 h. 15, pour se rendre à l'église St-Ambroise, où le service sera célébré à 8 h. 30. Et de là au cimetière de la Côte-des-Neiges, lieu de sépulture. Parents et amis sont priés d'y assister sans autre invitation.

## Il manque encore plus de $180,000 à la Croix-Rouge

La campagne de souscription de la Croix-Rouge a grimpé d'une fraction de point en fin d'après-midi et avait atteint $5[illegible],444 soit 75.2 pour cent de son objectif de $750,000 pour Montréal et la région métropolitaine. Le Barreau de Montréal a transmis une note d'optimisme chez les organisateurs de la campagne.

Me Charles Coderre, C.R., secrétaire-trésorier de l'Association du Barreau de la province de Québec et président de la campagne de souscription de la Croix-Rouge auprès des membres du Barreau de Montréal, rapporte qu'il a atteint 190 pour cent de son objectif. Me Coderre avait un objectif de $3,350 et il a déjà atteint $6,350.

D'autre part, le président du district de Hampstead, M. H. Lidsky, C.A., a recueilli $5,250, soit 105 pour cent de l'objectif.

Malgré ces succès, il appert que de nombreux citoyens n'ont pas encore été sollicités par les auxiliaires de la Croix-Rouge, et M. Paul-F. Renault, président adjoint de la campagne, demande à toute personne désireuse d'offrir une contribution à la Croix-Rouge de s'adresser directement au siège social de la campagne, 1632 ouest, rue Sherbrooke, ou à l'adresse mentionnée sur la carte de souscription remise par un auxiliaire.

"La Croix-Rouge est toujours prête à secourir les malheureux, a dit M. Renault. Nous venons d'en avoir une preuve à Nicolet. A nous de donner généreusement à la Croix-Rouge si nous voulons qu'elle poursuive son oeuvre humanitaire".

A ST-VINCENT-DE-PAUL

## Le cardinal Léger visite le Centre de formation

Son Eminence le cardinal Paul-Emile Léger a visité le Centre fédéral de formation à St-Vincent de Paul, hier après-midi. Son Eminence s'est entretenue avec un très grand nombre de détenus au cours de sa visite dans les chambres et les ateliers.

M. G.-L. Sauvant a souhaité la bienvenue au cardinal au nom du ministre de la Justice et du commissaire des pénitenciers. Le cardinal a reçu les hommages du personnel par son directeur, M. J.-B. Martineau, qui lui a présenté un superbe crucifix de 24 pouces de long sculpté dans le chêne. C'est l'oeuvre d'un des instructeurs de l'institution.

Les détenus lui ont présenté une adresse accompagnée d'une peinture faite par un détenu, ainsi qu'un bouquet spirituel dont le cardinal s'est dit enchanté.

## M. A. Plouffe décède à Détroit

M. Albert Plouffe, ancien secrétaire particulier du premier ministre Duplessis et journaliste, est décédé hier dans un hôpital de Détroit des suites d'une crise cardiaque.

Il a été terrassé par la crise peu de temps après la partie de hockey de samedi soir. Il s'était rendu à Détroit pour voir la partie de hockey avec son épouse, Mme Plouffe.

M. Plouffe demeurait à Québec, 2125 boul. Sir Wilfrid Laurier. Il laisse outre son épouse, trois filles, Monique, Gisèle et Colette.

M. Plouffe était très connu dans les milieux politiques, il fut directeur du Moraliste et l'un des pionniers de l'Union nationale. On croit que la dépouille arrivera aujourd'hui à Québec et les funérailles auront probablement lieu vendredi matin .

## 38ème liste . . .

(suite de la 1ère page)

**$20.00**

Jeune Commerce de Kénogami.

**$16.00**

Groupe d'Amis de Mont-Laurier.

**$15.00**

Amis de St-Octave-de-Métis; Ligue du Sacré-Coeur d'Alma.

**$12.00**

Groupe de Canadiens français de l'ouest d'Ottawa.

**$10.00**

Commission scolaire, St-Jean-Port-Joli; Un vieil ami; Caisse popu. Gatineau, Gatineau; Duval, Gédéon, (ptre), St-Esprit; Synd. des Travailleurs en Chaussures, Mtl; Pépin, Henri, (ptre), Mtl; Couet, Jean-Marie, (agro.), Chicoutimi; Richard, René, (arch), Hull; Chambre de Comm. des Jeunes, Mistassini; Coulombe, Armand, (ptre), Winnipeg; Mayer, Georges, et Charles Holey, Mtl; Gariépy, Léonard, Outremont; Soc. Coop. Agri. des Fermes du Nord, St-Jovite; Soc. St-Jean-Baptiste, Sayabec; Garde du Sacré-Coeur d'Alma; Roy, Louis, Rimouski; Curé Aug. Vaillancourt, Ontario; Caisse popu. de Guigues, St-Bruno; Archambault, Conrad, Mtl; Soc. St-Jean-Baptiste féminine, St-Césaire; Pères Montfortains de Dorval; Martin, Georgette, Edmundston; Anonyme; Gareau, Paul, Mtl; Un professeur du Sém. de St-Hyacinthe; Les professeurs laïcs, Mtl; Ecole Supérieure St-Henri; Anonyme; Duhaime, Raoul, Trois-Rivières; Terrien, E., (2e sous.), Ottawa; St-Laurent, (chanoine), St-Jean-l'Evangéliste; Girard, L. Noranda; Leblanc, C.-A., (évêque), Bathurst; Dr et Mme Leblanc, J.-E., Nouvelle-Ecosse; Anonyme

**$9.00**

Un groupe d'amis du journal, Hull.

**$6.00**

Couture, J.-A., Sherbrooke; St-Cyr, Gérard, Mtl.

**$5.00**

Un abonné de Normandin; Municipalité du village d'Eastman; Frappier, S. (Dr), Sorel; Grenier, Alphonse, Vallée-Jonction; Letendre, G., (ptre), Sherbrooke; Ligue du Sacré - Coeur, St-Roch, Mtl; Blondin, Paul - A., (not.), Mtl; Parent, E., Ste-Agathe-des-Monts; Guindon, D., Mtl; Masson, Jos., Lachevrotière; Messier, Laurent, Mtl; Martineau, Yves, (Dr), Mtl; Anonyme, Mtl; Lefebvre, Jacqueline, Longueuil; Poire, André, Mtl; Anonyme; Gagnon, René, (ptre), Mtl; Gareau, Marcel, (ptre), Valleyfield; Frenette, Mme Fernand, Roy, St-Chas.; Touchette, J.-E., Mtl; St-Arnaud, J. (agro.), St-Luc; Beaulieu, Jean-Chas., (ptre), St-Elzéar; Malo, R.-F. Hintenburg; Bureau, Raymond, Sherbrooke; Lavallée, Jean, Montebello; Dauphin, C.-E., Lacolle; Judes, Jos. (ptre), Mtl; Cercle, A.J.C., Gaspé; Home Finance Corp. Ltd, Mtl; Bourret, Paul, Québec; Gagnon, G.-E. Bonaventure; Caisse popu. Ste-Anne-de-Roquemaure; Caisse po. Desjardins, Ste-Bernadette, Mtl; Blackburn, Ulric, Chicoutimi; Paul Benoit, Mtl; Frigon, W.-X. St-Prosper; Lavoie, C., Dolbeau; Un instituteur, Longueuil; Anonyme; Hébert, G., (ptre), Mtl; Barretts, J., (Dr), Shawinigan Falls; Fernand, Lucienne et Couinard Léo, Disraëli; Roy, Moïse, Rome; Jobin, Alfred, St-Méthode; Soucy, Emile, St-Basile; Cossette, J.-Ovila, N.-D.-des-Laurentides; Garon, J. - M. (Dr), Lac Mégantic; Genest, J.-P., Sherbrooke; Un ami de St-Hyacinthe; Boivin & Frères, Ste-Agathe-des-Monts; Un pharmacien, Shawinigan; Matte, Gédéon, (ptre), Qué.; Pères Oblats, Desmarais; Boulanger, Albert, Rivière-du-Loup; Soucy, J.-F., Rivière-du-Loup; Anonyme; Sigmen, Bruno, Shawinigan Falls; Mantha, Mlle M., St-Calixte; Laroche, Marcellin, Pont-Rouge; Anonyme, Anonyme.

**Moins de $5.00**

L'Islet Métal, L'Isletville, Qué.; Bérubé, Laurent, Mtl; Fréchette, L., Grand-Mère; Rioux, Arthur, Rimouski; Anonyme, St-Thomas-de-Joliette; Larouche, Edmond, Jonquière; Roy, Marcelle, Princeville; J.-G. Roy, Mtl; Ménard, Henri-Paul, St-Lambert; Demers, André; Longueuil; Brodeur, Jean-Claude, Mtl; Boisvert, L. - Yvon, Sherbrooke; Fréchette, J.-A. Sillery; Benoit, Gérard, Iberville; Lajoie, Paul, Mtl; Mailhot, Rosaire, Drummondville. Ladouceur, Léandre, Valleyfield; Duquet, Gérard, Longueuil; Messier, Luc, Richelieu; Frères du Sacré-Coeur, Cap-Chat; Cossette, Rosaire, Verchères; Cantin, Côme, Pont-Viau; Simard, Eugène, Mtl; Azar, F.-G., Mtl; Marcotte, Ls-Joseph, Sillery; Pellerin, Louis, Ste-Agathe; Leboeuf, Michel, St-Casimir; Hallé, Anne-Marie, Limoilou; Séguin, Lionel, (2e souse.), Mtl; Léveillé, Arthur, Sherbrooke; Clément, Mme J.-O., Outremont; Cormier, Paul, (ptre), Manitoba; Labrosse, Edmond; Juvénat St-Gabriel, St-Bruno; St-Denis, E., Mtl 9; Thériault, S., (ptre), St -Basile, N.-B.; Drainville, Jean-d'Avila, Weedon; Gobeil, C.-E., comptable, Ottawa; Dupuis, Hyacinthe, Riv.-au-Renard; Trudel, Roland, Mtl.

des adversaires qu'il avait considérés comme de faibles joueurs !
Noël DUCHESNE.


HOTELLERIE — CAVELIER DE LA SALLE
Un restaurant de reputation internationale
Spécialité du jour:
PATE DE ROGNONS ET DE BOEUF MAISON
Réservations : EN. 6-6492
Stationnement gratuit
Air climatisé
Dinez et dansez au RESTAURANT Cavelier
Musique de William Lashmar et Gene Donati
Hotel de LaSalle
Drummond et Ste. Catherine

Eau des Carmes Boyer
Sur du sucre ou dans une infusion
facilite la digestion

A VENDRE
UNE GRANDE COLLECTION DE LIVRES
Sur les arts, le ballet, les voyages, l'histoire. Livres manuscrits enluminés. Cartes canadiennes 1670-1815. Gravures de Montréal et Québec. Bibliographies des livres curieux. Incunables. Bibliophilie. Livres avec reliures de luxe. En français, anglais, italien, latin, allemand.
ELwood 2494
"Le Devoir", Boite 126

ÉPARGNER . . .
c'est prévoir pour DEMAIN
DEMAIN . . . sera fait d'aujourd'hui
Quel sera votre DEMAIN ? ? ?
Les certificats ADANAC garantissent votre DEMAIN
CORPORATION de PLACEMENT ADANAC
132 ouest, St-Jacques, Montréal · AV. 8-5146

La Fameuse Laine Anglaise
LAVENDA
est maintenant vendue dans les magasins suivants :
A. Aubry, 303 ouest, rue Prince-Arthur; Y. Cardinal, 1175 ouest, rue Notre - Dame, Lachine; Charmion Lingerie, 6530, rue Darlington; L. Kornbluth, 6794A, rue St-Hubert; Lingerie Delorme, 4349, rue Des Erables; Lingerie Dufresne, 1000 boul. Ste-Croix, St-Laurent; Ramsley Woolens Ltd., Cent. d'Achats Champlain; Ramsley Woolens Ltd., Cent. d'Achats Norgate; Wool Spec. Shoppe, 5671 ouest, rue Sherbrooke.
DISTRIBUTEUR EN GROS
MAISON "TRANCHEMONTAGNE"
459 St-Sulpice BE. 4428

ELECTRO VOX UN NOUVEL INTERCOM
• VERSATILE
• OPÉRATION FACILE
• VOIX NATURELLE
• Timbre et signaux lumineux
• Conversations simultanées
• Chaque poste (de 2 à 40) coûte moins de 4¢ par jour
• Plan de location avantageux
Vente et service d'entretien par tout le Canada
ELECTRO-VOX INTERCOM INC.
Montréal 2222 Ontario E. FA. 3067 — Québec Tél. 2-8606 — Ottawa SH. 6-1935 — St. Catharines MU. 4-4640 — Toronto 373A Church EM. 3-3766

Heures d'affaires: du lundi au samedi inclus: 9 heures à 5 heures 30.
EATON
Pour fillettes !
Ensembles 3 pièces !
AVEC BONNET ET SAC ASSORTIS ! Fabriqués spécialement pour Eaton ! Prix spécial Eaton — les 3 pièces
12.95
• Pied - de - poule rayonne, entièrement doublé de rayonne
• Modèle à devant croisé avec empiècement à découper dans le dos
• Garnitures de tons contrastants sur les poches, le col, le bonnet et le sac.
• Coquet petit bonnet, avec élastique derrière pour un bon ajustage.
• Petit réticule de tissu assorti à galons coulissants.
• Pied - de - poule brun ou marine.
• Larges ourlets et boutons supplémentaires.
• Tailles 3-4-5-6-6x.
SIGNALEZ PL. 9211 — DEMANDEZ LE SERVICE DES COMMANDES.
VETEMENTS POUR ENFANTS (MT-210) AU TROISIEME, CHEZ EATON
Partageons avec la Fédération des oeuvres de charité canadiennes-françaises
Campagne 1955 — 13 au 28 mars — Objectif : 1,500,000
THE T. EATON Co LIMITED OF MONTREAL

Pour un avenir assuré... assurez-vous aujourd'hui
CROWN LIFE
COMPAGNIE D'ASSURANCE-VIE
Cinq agences à Montréal

Aidez la Poste à traiter VITE votre courrier
Voici comment:
Adressez lettres et colis lisiblement et correctement. Indiquez le numéro du domicile et le nom de la rue ou, selon le cas, le numéro de la route rurale ou de la case postale. — Pour Québec, Montréal, Ottawa, Toronto, Winnipeg et Vancouver, ajoutez le numéro de la zone postale.
Donnez à vos amis votre adresse exacte. Écrivez votre adresse de renvoi, en haut à gauche, sur les enveloppes et les colis.
Emballez avec soin tous vos colis. Servez-vous de corde solide et de papier fort. Cachetez bien les bouts. Assurez-vous que votre adresse de renvoi est bien indiquée à l'extérieur et à l'intérieur du colis. Faites peser vos colis au bureau de poste. De cette façon, vous serez sûr de payer l'affranchissement qu'il faut.
SSPO-2087
POSTES CANADIENNES
Le ministre des Postes, l'honorable Alcide Côté, C.R., M.P.
Le sous-ministre des Postes, W. J. Turnbull

*Membre de la Canadian Press et de la Canadian Daily Newspaper Association*

# LE DEVOIR

LE DEVOIR, MONTREAL, MERCREDI 23 MARS 1955

*Tirage certifié par l'Audit Bureau of Circulations*

# Interdiction à Montréal des jeux de boules ou de bagatelle

**Le Conseil municipal vote la mesure avec seulement sept dissidences — Une motion de renvoi au Comité exécutif est repoussée par un vote de 59 à 23 — Le règlement entrera en vigueur le 1er mai — Ces appareils seraient au nombre d'environ 4,000**

Les jeux de boules ou de bagatelle seront interdits à Montréal, et cela à compter du 1er mai prochain. Ainsi en a décidé le conseil municipal à sa séance d'hier après-midi, à la suite d'un débat qui s'est prolongé durant trois heures.

Le nombre de ces appareils est de quelque 4,000 et les conseillers avaient reçu une requête de la part d'environ 1,300 restaurateurs et portant 30,000 signatures a-t-on dit, s'opposant à cette prohibition. La pétition était sous l'égide de l'"Association des opérateurs de machines d'amusement." On y représentait "qu'une telle mesure causera un préjudice considérable aux restaurateurs de Montréal, sans apporter au public un avantage équivalent".

### Sept dissidents

Sept membres du conseil seulement ont tenu à inscrire leurs dissidences à l'encontre de l'ordonnance nouvelle: MM. Jean-Paul Grégoire, Marcel Despatis, P.-J. Bertrand, Valère Vachon, Pit Lessard, Gérard Loiselle et Bruno Lépine.

Une motion de renvoi du projet de règlement à l'Exécutif, pour plus ample étude, n'a recueilli que 23 adhérents contre 59 voix contraires. Cette proposition avait pour parrains: MM. Jean-Paul Grégoire, Pit Lessard, Alfred Gagliardi et Gérard Loiselle.

Une quinzaine d'intervenants ont pris part à la discussion. On a surtout noté l'intervention du maire Drapeau et de Me Jean-Paul Grégoire qui ont croisé le fer en excellents avocats. Le premier plaidant fortement pour l'adoption du règlement et le second montrant que la mesure court le risque d'être évoquée devant les tribunaux comme ultra vires.

### Loi provinciale

En fait, le parlement provincial a adopté une loi autorisant les municipalités à prohiber les jeux de boules ou les jeux de bagatelle, mais cette législation n'a pas encore été mise en vigueur. La ville de Montréal serait la première, ou l'une des toutes premières municipalités, à se prévaloir de la nouvelle loi québécoise.

Des conseillers, inquiets, ont interrogé le chef du contentieux, Me Claude Choquette, pour savoir si le règlement municipal que le Comité exécutif proposait d'adopter était intra vires. Me Choquette les rassure, puisque le Conseil agit sous le couvert d'une loi provinciale. Mais plusieurs, dont Me Grégoire, craignent que le règlement sera l'objet de contestations devant les tribunaux, parce qu'il prohibe le jeu et le pari et que ces matières sont du ressort fédéral.

### Le maire Drapeau

— Nous avons le devoir d'intervenir, même s'il y a un risque juridique, a répondu le maire Drapeau. Mais rien à sa face même n'indique que le projet de règlement est illégal, d'ailleurs le chef du contentieux l'approuve, ce qui constitue une garantie de légalité.

La seule crainte d'une possibilité d'invalidité ne doit pas faire hésiter le Conseil à agir, poursuit le maire, car il y a quantité de règlements municipaux, et de lois provinciales et fédérales qui sont l'objet d'attaque devant les juges.

— Nous ne devons pas continuer à donner droit de cité à des appareils qui n'ont pas des caractères d'utilité et de recommandabilité. Les machines qu'il s'agit de bannir sont devenues un fléau social et une école de crime que les groupements sociaux dénoncent. Elles donnent occasion à des gens qui n'en ont pas les moyens de dépenser une partie de leur salaire. On ne voit pas de ces machines dans les grands hôtels.

Le maire dit qu'il a reçu des lettres de la part de petits épiciers et de petits restaurateurs représentant que les machines à boules leur permettent de payer leur loyer. Me Drapeau déplore cette situation qui entraînerait les petites épiceries et les petits restaurants à se transformer en autant de petites maisons de jeux.

Quand un amusement devient une menace à la société, déclare le maire, il cesse d'être un amusement, et l'autorité doit intervenir.

Nous avons reçu des téléphones de nombreuses personnes demandant que l'on n'interdise pas les machines à boules, mais qu'on les réglemente, dit Me Grégoire, de façon à en interdire l'usage aux enfants et à ceux qui n'ont pas les moyens de jouer.

### Les machines à "trois étoiles"

Suivant l'opinion du conseiller Lucien Tremblay, pittoresque et original, les machines à boules les plus dangereuses pour perdre de l'argent sont les appareils à trois étoiles; ceux-ci devraient être prohibés car ce sont des "slot machines" camouflées, tandis que les autres mécanismes seraient en eux-mêmes inoffensifs.

MM. J.-M. Savignac, Albert Guilbeault et Antoine Tremblay, entre autres, dénoncent les machines à boules comme un fléau social. Quant à M. Louis Laberge, il estime que les salles de pool constituent un fléau plus grand encore.

M. Alfred Gagliardi propose un amendement qui aurait permis à tout restaurateur d'exploiter une seule machine, mais il retire par la suite sa proposition.

Ont participé au débat: le maire Drapeau, les conseilers Grégoire, Loiselle, J.-M. Savignac, Archambault, Mayer, Murphy, Lucien Tremblay, Antoine Tremblay, Laberge, Guilbeault, Gagliardi, Seigler, Bertrand, Despatis et quelques autres.

Le règlement adopté, hier, par le comité plénier du Conseil entrera en vigueur le 1er mai.

Il renferme trois articles, le premier définit en quoi consiste les jeux de boules ou de bagatelle; le deuxième concerne l'interdiction d'en posséder, garder, distribuer ou utiliser; le troisième fixe l'amende pour contravention à un maximum de $100 et l'emprisonnement à soixante jours, à défaut de paiement.

### Texte du règlement

Voici le texte du règlement nouveau **"prohibant les jeux de boules (pin ball machines), ou les jeux de bagatelle".**

*"ARTICLE 1. — Les mots "jeux de boules" (pin ball machine) ou "jeux de bagatelle", pour les fins du présent règlement comprennent:*

*"Tout appareil, dispositif ou mécanisme, fonctionnant au moyen de billes ou boules agissant sur des obstacles qui déclenchent un allumage de lumières ou l'apparition de numéros ou qui produisent des résultats quelconques, utilisé ou destiné à être utilisé pour fins d'amusement ou de récréation et dont la mise en mouvement requiert l'usage de jetons, de pièces de monnaie ou d'autres pièces quelconques, quel que soit le rôle de l'habileté de l'opérateur dans le maniement d'un tel appareil, dispositif ou mécanisme, ou dans les résultats de son fonctionnement.*

*"ARTICLE 2. — Il est défendu à toute personne de posséder, garder, distribuer, utiliser ou de permettre à une personne d'utiliser un jeu de boules (pin ball machine) ou un jeu de bagatelle dans un endroit public quelconque dans les limites de la cité.*

*"ARTICLE 3. — Quiconque contrevient à quelqu'une des dispositions du présent règlement est passible d'une amende, avec ou sans frais, et à défaut de paiement immédiat de ladite amende ou de ladite amende et des frais, selon le cas, d'un emprisonnement, le montant de ladite amende et le terme d'emprisonnement devant être fixés par la Cour municipale de la Cité de Montréal, à sa discrétion; mais ladite amende ne doit pas excéder cent dollars ($100.00) et le terme de l'emprisonnement ne doit pas être plus de soixante jours (60), ledit emprisonnement devant cependant cesser en tout temps avant l'expiration du terme fixé par ladite Cour municipale sur paiement de ladite amende ou de ladite amende et des frais, selon le cas et, si l'infraction se continue, le contrevenant est passible de l'amende et de la pénalité ci-dessus édictées pour chaque jour durant lequel l'infraction se continue.*

*ARTICLE 4. — Le présent règlement entrera en vigueur le 1er jour de mai 1955."*

UN SAUT DE 300 PIEDS — Un taxi "Vétéran" a été volé, tôt hier matin, en face de la maison portant le numéro 7194 rue Christophe-Colomb. Il a été trouvé quelques heures plus tard par les constables St-Cyr (356) et Lalonde (849) de la radio-police 320. Le véhicule avait plongé en bas d'une côte de quelque trois cents pieds, en face de 5590 chemin Upper Lachine. Inutile de souligner que M. Pat Green, le propriétaire de l'auto, a à déplorer la perte presque totale de son taxi.

Selon M. Fleming

## "Irresponsabilité totale" du fédéral en matière de chômage

Ottawa (PC). — M. Donald Fleming a déclaré, hier, que le gouvernement fédéral a fait preuve d'une "irresponsabilité totale" dans sa politique relative au chômage.

Le député progressiste-conservateur de Toronto-Eglinton a dit aux Communes que le chômage est devenu un fait "absolument hideux" alors que le pays compte plus de 600,000 sans-travail. Certains chômeurs quittent délibérément leur famille afin que les leurs puissent avoir droit à l'assistance municipale.

M. Fleming, participant au débat sur le chômage qui se poursuivait, hier, pour la six'ème séance depuis le 1er mars, a dit que le pays attend toujours un programme concret du gouvernement en vue de remédier à la situation.

Deux ministres du cabinet seulement ont participé au débat, dit-il. Le ministre du Travail, l'hon. Milton Gregg, a parlé surtout de statistiques concernant les ouvriers qui travaillent et le ministre du Commerce, le t. h. C. D. Howe, s'est contenté de faire "une simple revue des conditions économiques".

"C'est une preuve complète d'irresponsabilité de la part de ceux qui détiennent les cordons de la bourse."

Le débat, ajourné mercredi dernier, a repris, hier, et porte sur deux motions de non-confiance dans le gouvernement. Une motion du parti C.C.F. demande que le fédéral accepte immédiatement la responsabilité de secourir tous les sans-travail capables de travailler et l'application d'un programme à longue échéance destiné à stimuler l'embauchage. La motion conservatrice est rédigée en termes plus généraux.

Le débat a été suscité par les statistiques publiées lundi par le gouvernement au sujet du chômage en février. Bien que ces nouveaux chiffres aient pour résultat possible de prolonger le débat, on ne remarquait que 28 députés à la Chambre, à un certain moment, hier.

M. Fleming a dit que le gouvernement a employé un "euphémisme d'une absurdité flagrante et grotesque" quand il a parlé dans le discours du trône, en janvier, de "chômage de caractère régional et saisonnier".

L'économie fondamentale du Canada est forte. Le revenu national est élevé et certaines gens gagnent plus que jamais. "Et pourtant ce fait hideux se continue au milieu de l'abondance, des surplus et des signes de prospérité", a dit M. Fleming.

Le gouvernement fédéral a la principale responsabilité de résoudre le problème. Et il ne s'était même pas préparé à faire face aux conditions présentes. Il aurait dû s'entendre avec les provinces il y a longtemps, mais il a temporisé et a perdu un temps précieux en refusant même de convoquer une conférence avec les provinces au sujet du chômage.

M. C. W. Carter (L, Burin-Burgeo) a dit que le chômage résulte de plusieurs forces diverses et que le gouvernement fédéral ne peut être tenu responsable de tous ces facteurs. Sa politique ne peut affecter que les forces économiques s'exerçant au pays.

Il a accusé les députés de l'opposition de n'apporter aucune proposition. Toutefois, le gouvernement a pris des mesures dans plusieurs domaines. Il a ainsi réduit les taxes, augmenté les prestations d'assurance-chômage et autres paiements de sécurité sociale. Il a accru les plans de travaux publics et aidé à soutenir l'agriculture, l'industrie laitière et les pêcheries.

CONSEIL MUNICIPAL

## Conseillers de la "Ligue d'Action civique"

Le conseil municipal compte 29 membres de la *Ligue d'Action civique*, soit le maire et 28 conseillers. Trois des ligueurs font partie du Comité exécutif: le maire Drapeau, le président Pierre Des Marais et le commissaire René Ouimet.

Le lecteur trouvera sans doute intérêt à se voir rappeler la liste de ces ligueurs, principalement au moment où le conseil de ville commence une longue session, où il se produira de nombreuses interventions et de multiples votes. Grâce au rappel de ces noms, on pourra mieux suivre l'attitude de ces "actionnistes" en présence des mesures de l'administration.

Le maire Drapeau l'a souvent répété depuis le dernier scrutin municipal, les conseillers de la Ligue restent des membres absolument libres de leurs attitudes au Conseil. En fait, au cours des quatre ou cinq séances échevinales tenues depuis l'élection du mois d'octobre, on observe que des ligueurs n'approuvent pas toujours les mesures patronnées par le Comité exécutif, dont les chefs sont pourtant des leaders de l'Action civique.

Voici la nomenclature des conseillers municipaux, membres de la *Ligue d'Action civique*:

Le maire Jean Drapeau, le président du Comité exécutif, M. Pierre Des Marais, le commissaire J.-René Ouimet, les conseillers Albert Guilbeault, René Clouette, Roger Sigouin, Lucien Tremblay, J.-E.-H. Lanciault, Lionel Vezeau, Adéodat Cormpt, Leslie Flynn, Charles Mayer, Armand Dupuis, Nat. Aronoff, Jean Labelle, Jacques Tozzi, Daniel O'Hearn, Ruben Lévesque, André Des Marais, Gérard Niding, Jean-Robert Bonnier, J.-N. Drapeau, Horace Montpetit, Horace Moisan, Jean Meunier, Antoine Tremblay, Adrien Angers, Lucien Saulnier, Paul Pelletier.

En Ontario

## Octrois provinciaux de $7,250,000 aux municipalités

Toronto (P.C.) — Le premier ministre Leslie Frost, signalant que les revenus de l'Ontario sont plus élevés qu'on ne le prévoyait, a annoncé hier des octrois provinciaux représentant un total probable de $7,250,000 aux gouvernements municipaux.

A une conférence de presse, le premier ministre a dit que des subsides ne comportant aucune condition, au total de $3,750,00, seront payés immédiatement en vue de soulager le chômage et aider au bien-être. De plus, le gouvernement provincial versera $3,500,000 pour aider au bien-être. De plus, le gouvernement provincial versera $3,500,000 pour aider à l'enseignement.

M. Frost a dit que parce que les revenus sont de deux à trois pour cent plus élevés que prévu, ces fonds sont disponibles pour l'année financière 1954-55 qui se termine le 31 mars.

Il attribue cette augmentation à la fermeté de la bourse qui a maintenu la perception des droits de succession à la hausse, à l'absence de chutes de neige dispendieuses durant l'hiver et à des arrangements financiers favorables sur le marché monétaire de New-York.

Les octrois de bien-être et de chômage seront payés sur une base provisoire pour 1955 en attendant une conférence fédérale-provinciale. M. Frost a dit que la situation du chômage sera discutée en détail à la conférence.

Ces octrois viennent s'ajouter à ceux qui ont déjà été annoncés en vertu de la loi des octrois sans condition aux municipalités. Le subside pour le chômage est établi à la moitié de l'octroi payé en vertu de la loi.

"Cet octroi sera attribué à des services spéciaux de bien-être et à des projets spéciaux de travaux que les municipalités jugeront appropriés," dit-il. "Les municipalités ne sont pas obligées de dépenser l'équivalent de ces paiements.

L'octroi pour l'enseignement sera versé à chaque commission scolaire de l'Ontario; il sera de $4 pour chaque enfant fréquentant les écoles primaires et secondaires, selon la moyenne d'assistance quotidienne. Les deux octrois devront être approuvés par la Législature en tant que crédits supplémentaires.

## Le général Gibson en faveur du fouet

Ottawa. (P.C.) — Le Commissaire fédéral des pénitenciers, le major-général R.B. Gibson, a recommandé en principe l'abolition de l'usage des châtiments corporels dans nos institutions pénitentiaires.

Selon lui, on devrait abandonner l'usage du fouet comme punition imposable par les tribunaux. On devrait par contre conserver cet usage comme ultime recours pour faire respecter la discipline dans les pénitenciers.

Il a affirmé que les prisonniers qui ignorent continuellement les règlements, attaquent leurs confrères ou leurs gardiens et fomentent des désordres en causant des dommages matériels aux institutions, dans lesquelles ils sont détenus, devraient demeurer passibles du fouet.

Le major-général Gibson a affirmé qu'à défaut d'autre palliatif le fouet devrait être utilisé pour prouver à ces durs-à-cuire que leur conduite est intolérable.

Il a conclu que si ce châtiment ne corrige pas ceux qui le subissent, la seule solution consiste alors à isoler ceux-ci de leurs camarades de prison.

Il a fait remarquer que la plupart des pénitenciers canadiens sont remplis à capacité et qu'il n'est pas toujours facile d'isoler les prisonniers endurcis.

Il a recommandé en conséquence que l'on ne prive pas les gardiens de l'usage du fouet pour maintenir l'ordre, jusqu'à ce que l'on puisse parer à cette situation.

Le major-général Gibson avait affirmé plus tôt au Comité parlementaire sur la peine capitale et les châtiments corporels que le fouet n'est pas un bon antidote contre le crime car ceux qui y sont condamnés n'en souffrent que beaucoup plus tard.

"Il est possible néanmoins que l'usage du fouet ait un effet salutaire, dans les cas de désordre provocateur tel l'incident du Forum, à Montréal, jeudi dernier."

L'usage du fouet comme mesure disciplinaire dans les prisons a diminué considérablement. On n'y a eu recours que 26 fois en 1954 et 23 fois en 1953.

## La Fédération n'est qu'à 47 p. c. de son objectif

La Fédération des Oeuvres de Charité canadiennes - françaises, dont la 23e campagne annuelle doit se terminer lundi prochain, n'avait recueilli, hier soir, que $705,387, une somme équivalant à 47 pour cent du million et demi qui lui est absolument nécessaire pour assurer le financement de ses 33 oeuvres.

Inquiet de la lenteur des rentrées, l'état-major a transmis un même mot d'ordre à tous les paliers de l'organisation: urgence de faire rapport! On signale que la situation menace d'échapper aux dirigeants alors même qu'ils doivent plus que jamais avoir un tableau exact de la souscription afin de pouvoir porter leurs efforts vers les points faibles qu'elle pourrait révéler.

### Appel pressant à tous les responsables

L'attention des dirigeants se porte surtout du côté des paroisses, où le travail de liaison est encore plus complexe en raison de l'ampleur de l'organisation.

"Je prie instamment les auxiliaires et les chefs d'équipe de même que tous les responsables de la régie interne de faire rapport au fur et à mesure de l'état des souscriptions, a dit M. Armand La Rocque, président de la section des paroisses. La campagne entre dans une phase décisive et la diligence dans les rapports est une condition importante du succès."

Il semble que la télévision, qui avait posé un obstacle au recrutement des auxiliaires, soit une des raisons de la lenteur des rentrées. "On nous signale que la sollicitation dans les foyers est beaucoup plus difficile cette année du fait que beaucoup de gens n'aiment pas être dérangés au milieu de leur programme favori, a fait remarquer M. Trudeau. Il serait vraiment déplorable que la télévision, excellente en soi, puisse compromettre le succès d'une campagne dont dépend le sort de milliers de malheureux. Il ne faut que quelques minutes pour verser sa souscription à l'auxiliaire. Songeons que l'auxiliaire sacrifie plusieurs soirées et s'impose la tâche ingrate d'aller de porte en porte recueillir la part du pauvre. Réservons-lui donc un accueil sympathique et répondons à son dévouement par une égale générosité."

## Injustice envers l'ouvrier du Québec

Commentant à son tour les déclarations de M. Paul Beaulieu M. Roméo Mathieu, secrétaire général de la Fédération des unions industrielles du Québec (CCT), a déclaré: 'L'aspect des déclarations du ministre du Commerce et de l'Industrie qui nous a le plus douloureusement frappés, mes collègues et moi, c'est que ce porte-parole officiel de la province adhère publiquement au préjugé injuste voulant que notre main-d'oeuvre soit moins expérimentée que celle de l'Ontario.

C'est absolument faux, puisqu'il est prouvé que notre production par hommes-heures est supérieure à celle de l'Ontario.

"Voilà, à notre avis, un préjugé que certaines gens intéressés se plaisent à répandre et dont nous ne nous défendons jamais trop.

'Ce préjugé habilement répandu est lourd de conséquences puisqu'il fait non seulement partie de la politique générale du patronat québécois, mais qu'il constitue une formule acceptée par les tribunaux d'arbitrage dans cette province.

"Certains présidents de tribunaux d'arbitrage en sont venus à refuser méthodiquement toute allusion au salaire payé en Ontario. C'est là admettre qu'ils ont peur de la comparaison. En poussant plus loin cette théorie de l'infériorité de notre main-d'oeuvre, on en est venu à faire de la discrimination entre les travailleurs, au sein même de la province de Québec.

"Les mêmes compagnies payent dans certains cas des salaires jusqu'à 25 cents l'heure moins élevés à Montréal qu'à Toronto, à des ouvriers faisant la même opération dans la fabrication de produits identiques alors que la production par hommes-heures est supérieure à Montréal qu'à Toronto. La même chose se produit entre ouvriers de différentes régions de la province, par exemple les mêmes compagnies payent moins cher l'ouvrier de Québec que celui de Montréal, pour un travail identique.

"Par ses déclarations, le ministre du Commerce et de l'Industrie, qui devrait avoir à coeur le bien-être de tout l'électorat de la province, se range dans le pas de ceux qui désirent perpétuer cette discrimination et cette injustice sociale."

Suggestion du commissaire Nicholson

## Détention et traitement obligatoire des narcomanes

Ottawa. (P.C.) — Le commissaire L. H. Nicholson, de la Gendarmerie royale, est d'avis que les seuls moyens de faire échec au trafic illégal des narcotiques au pays sont la détention et le traitement obligatoire des quelque 3,000 narcomanes canadiens.

Le commissaire Nicholson, qui dirige la section de la Gendarmerie royale qui a charge des narcotiques au Canada, a déclaré devant un comité sénatorial qui étudie le trafic de la drogue qu'on pourvoit un marché aux trafiquants illégaux en laissant les narcomanes en liberté. Ceux-ci, a-t-il dit, sont un fardeau pour la société; ils deviennent souvent des criminels et sont totalement improductifs.

Selon lui, ainsi que de l'avis, dit-il, de la majorité des autres représentants de corps policiers, "la seule façon possible de réhabiliter les narcomanes et d'enrayer le trafic des narcotiques est d'isoler ou de mettre en quarantaine les habitués de la drogue".

Ses visées ont reçu l'appui du Dr C. A. Roberts, chef du département de la santé mentale du ministère de la Santé nationale, et celui de M. K. C. Hossick, chef du département des narcotiques du même ministère. Tous deux ont convenu que le système des traitements obligatoires mérite qu'on l'expérimente.

Le Dr Roberts a fait remarquer que les tentatives de traitements volontaires faites aux Etats-Unis n'ont eu que peu de succès en raison du fait que les narcomanes abandonnent la thérapeutique après une courte période.

Au cas où l'on appliquerait le système des traitements obligatoires, le Dr Roberts a émis l'idée d'un vaste centre de thérapeutique et de réhabilitation. Selon lui, des institutions provinciales isolées n'ont rien de recommandable.

## Broyé à mort sous un monceau de pierres

M. Yves Bilodeau, 37 ans, a été instantanément tué, hier matin, dans une carrière de Ville-St-Michel. Il a été broyé par la pierre concassée au moment où il travaillait au chargement d'un camion.

L'accident est arrivé à la carrière "Montreal Quarry", 2545 chemin St-Michel. L'ouvrier était à charger son camion, vers 8 h. 15, hier matin, quand le tas de pierre concassée où il s'approvisionnait s'est soudainement effondré. La pierre est tombée sur lui et sur le camion. Avant de mourir, la victime n'a eu que le temps de recevoir les derniers sacrements.

## Aujourd'hui à l'université

12 h. 30 p.m. — H'404

Causerie: "Le nouveau Littré et son auteur Paul Robert", donnée par M. Roger Morvan.

5 h. p.m. — F'613

Conférence de M. V. Pavilanis intitulée: "Considérations sur la vaccination antigrippale", sous les auspices du "Micro-Hebdo-Actualités".

7 h. p.m. — H'404

Conférence en anglais, sous les auspices du Centre d'études slaves et de l'Institut de psychologie. Le conférencier est le dr. V. J. Kaye, du ministère de la Citoyenneté et de l'Immigration. Il parlera de "La psychologie de l'immigrant" (certaines réactions psychologiques de l'immigrant).

## La politique provinciale

*(suite de la page 1)*

*Ouelle vers la mi-juin, remonte le Saint-Laurent progressivement pour arriver dans les îles en face de Montmagny vers la mi-juillet; en septembre, il est vis-à-vis de Québec, où on le pêche depuis Lauzon jusqu'à Saint-Romuald, et en octobre, on le capture des quais de Saint-Antoine-de-Tilly, de Ste-Croix et, enfin, jusqu'à Nicolet vers la fin d'octobre."*

La brochure donne les noms et adresses de plus de 600 endroits de la province où l'on reçoit pêcheurs et chasseurs. (On demande cette brochure au Service des organisations licenciées, Ministère de la chasse et des pêcheries, 29 rue Ste-Ursule, Québec.)

### La circulation en Ontario

Une commission ontarienne a publié récemment un intéressant rapport sur la sécurité routière.

Plusieurs des recommandations de cette commission deviendront loi cette année. On annonce, en effet, des amendements à la loi des véhicules-moteur de l'Ontario.

L'amende pour conduite dangereuse sera portée de $100 à $500. On pourra aussi imposer la suspension du permis pour un maximum de 12 mois et l'emprisonnement pour au plus trois mois.

Après le 1er janvier 1956, tout véhicule vendu en Ontario devra être muni d'un système automatique de signalisation pour les virages.

### Il parle en français

La Nouvelle-Ecosse avait délégué un représentant officiel à l'ouverture des fêtes du bicentenaire de la déportation des Acadiens, en Louisiane. C'est M. Pierre-E. Belliveau, député de Clare. Ce député vient de présenter son rapport à ses collègues de la législature. Il a prononcé la première partie de son discours en français.

L'ECHO D'UN VIEIL ACCIDENT

## La découverte d'un cadavre aux usines Angus

Le corps d'un homme âgé d'une trentaine d'année a été trouvé gelé, hier matin, dans un wagon qui se trouvait sur le terrain des usines Angus du Pacifique Canadien. Le mort, M. Philippe Leblond, a été vraisemblablement tué lors d'un accident de chemin de fer survenu à Dalton, Ont., le 6 janvier dernier.

Le wagon avait été transporté aux usines pour démolition. Au moment de la tragédie, les autorités ferroviaires le croyaient vide; l'inspection avait donc paru inutile, d'autant plus que le wagon avait pris la forme d'un accordéon sous la force du choc. Ce n'est que durant la journée d'hier que le cadavre a été découvert entre deux plaques de fer tordu.

Collège Saint-Denis
CENTRE PSYCHO-PEDAGOGIQUE
Affilié à l'Université de Montréal
DIFFICULTES SCOLAIRES
Etudiants doués et surdoués
Examen psychologique
Service d'orientation
4152, rue Saint-Denis, Montréal. BE. 6219

Garçons demandés
pour livraison à domicile du journal Le "Devoir" dans Outremont
Téléphoner BE. 3361, local 7

Plus de cent ans de présence au Canada
★★★
JULES ROBIN
8 Cl
COGNAC
13 ONCES – 26 ONCES
cognac ROBIN
Agents pour le Canada: HERDT & CHARTON INC.

électrifiez votre vieille
Machine à coudre
• MOTEUR NEUF • LUMIERE
• CONTROLE
(En vente partout $39.95)
Profitez de ce
SPECIAL
$15.95
Nettoyage GRATUIT
GARANTIE d'un an
Commandes téléphoniques acceptées jusqu'à 9h. p.m. tous les soirs
Si vous demeurez en dehors de Montréal, envoyez le coupon ci-dessous
GLOBE PRODUCTS LTD
1551, est, Jean-Talon, Montréal
NOM .....
ADRESSE .....
VILLE ..... Tél. .....
Singer [ ] New Williams [ ] Autres modèles
Pour informations SIGNALEZ
CA. 6443
CA. 5224
CENTRE DE COUTURE GLOBE
1551, JEAN-TALON EST

FONDE LE 10 JANVIER 1910

# LE DEVOIR

FAIS CE QUE DOIS

"Le Devoir" est imprimé aux Nos 430-436 est, rue Notre-Dame, à Montréal, par l'Imprimerie Populaire, compagnie à responsabilité limitée, qui en est l'éditrice-propriétaire. Directeur-gérant : Gérard Filion.

"Le Devoir" est membre de la Canadian Press, de l'Audit Bureau of Circulation et de la Canadian Daily Newspaper Association. La Canadian Press est seule autorisée à faire l'emploi pour réimpression de toutes les dépêches attribuées à la Canadian Press, à l'Associated Press et aux agences Reuters, ainsi que de toutes les informations locales que "Le Devoir" publie. Tous droits de reproduction des dépêches particulières au "Devoir" sont également réservés.

Abonnement par la poste : EDITION QUOTIDIENNE (un an) : Canada (sauf Montréal et la banlieue), $12.00; Montréal et banlieue, $16.00; Etats-Unis et Commonwealth, $14.00; Union postale, $16.00. EDITION DU SAMEDI (un an) : Canada, $4.00; Etats-Unis et Union postale $5.00. Les abonnements sont payables d'avance par mandat-poste ou par chèque encaissable au pair à Montréal.

Autorisé comme matière postale de deuxième classe par le ministère des Postes, Ottawa.

Téléphone: BElair 3361★

MERCREDI 23 MARS 1955

# Sus au nationalisme québécois

Un M. Frank D. Cobbett, de Westmount, donnait dans la *Gazette* d'hier, son interprétation de l'affaire Richard. Pour lui, la seule explication valable de l'émeute tient dans une explosion du nationalisme canadien-français.

*"Je suis né à Montréal,* écrit-il, *j'y ai passé toute ma vie et je puis dire que les relations franco-anglaises n'ont jamais été plus mauvaises. Elles ont sans cesse empiré durant les dix dernières années.*

*La décision de suspendre Richard a peut-être été l'étincelle qui a mis le feu aux poudres, mais il y a quelque chose de plus profond et de plus fondamental que cela. Le vrai malaise repose sur le nationalisme toujours présent dans Québec et toujours prêt à faire explosion à chaque occasion. Que veulent les nationalistes ? Soyons réalistes ! Ils veulent expulser les Canadiens anglais de la province. Pourquoi faut-il que les Anglais soient exposés à de perpétuelles vexations, soient traités de minorité qui devrait se montrer reconnaissante pour les miettes qu'elle reçoit, soient traités d'étrangers ! Pourquoi faut-il que le cri nationaliste se fasse entendre chaque fois que l'occasion se présente de blâmer une personne de langue anglaise. Les maudits Anglais !"*

Une interprétation aussi primitive peut paraître fantaisiste. Elle traduit assez bien, semble-t-il, l'opinion du Canada anglais. En dehors du Québec, les journaux ont été presque unanimes à présenter l'événement comme une guerre de races.

Cette explication sommaire donne satisfaction aux esprits simplistes. Personne ne s'est arrêté à penser ce qui serait advenu de M. Campbell s'il avait été Canadien français; j'ai le sentiment très net qu'il se serait littéralement fait étriper. Je suis persuadé que sa qualité de Canadien anglais lui a valu une certaine mesure de protection.

●

L'opinion publique a besoin d'explications simples. Elle exige une image, un symbole, un préjugé pour expliquer les événements qu'elle est incapable de comprendre. Les Juifs, la franc-maçonnerie, les communistes, les forces occultes de la papauté, voilà autant d'explications sommaires qui satisfont, selon les milieux, les exigences de l'opinion publique. Au Canada anglais, la clé de l'énigme des affaires québécoises, c'est le nationalisme des Canadiens français. Dès qu'un événement a des origines obscures, dès qu'une attitude politique ou sociale n'est pas facilement explicable, dès qu'un comportement paraît étrange, la presse anglaise embouche l'olifant du nationalisme québécois et l'opinion publique est satisfaite.

Or, les choses ne sont pas aussi simples que cela. Nos compatriotes de langue anglaise ne paraissent pas soupçonner que des Canadiens français, ayant une éducation et un tempérament différents des leurs, réagissent différemment en face des événements. L'Anglo-Saxon est plus calme, plus réfléchi; le Canadien français est plus spontané, plus exubérant. Certains comportements de nos compatriotes de langue anglaise nous paraissent ridicules et enfantins. Il est probable que nous, Canadiens français, nous passons pour légers et inconséquents auprès d'eux. Question de tempéraments, à quoi on ne pourra rien changer.

Un facteur important me paraît être l'évolution sociale qui s'opère présentement au Canada français. Nous sommes un peuple en rapide évolution sur le plan de la famille, du métier, de l'habitat, de la culture. Nous avons vécu pendant des générations sur de solides certitudes, avec des contacts limités avec le reste du monde. La tradition suffisait à assurer la survivance du groupe ethnique. Et voilà qu'en l'espace d'une génération, les Canadiens français sont lancés dans le tourbillon de la vie moderne, qu'ils doivent se refaire une vie nationale, en repensant tout ce qui jusqu'à présent avait une valeur de dogme. Une révolution aussi radicale ne peut s'accomplir sans remous.

C'est peut-être la raison pour laquelle les conflits sociaux ont plus d'acuité dans le Québec qu'ailleurs. Il faut noter cependant que les conflits les plus violents des dernières années ont éclaté entre Canadiens français. Il suffit de rappeler pour simple mémoire la grève des magasins *Dupuis Frères*, où s'affrontaient deux forces canadiennes-françaises. Une grève semblable chez *Eaton's* eût probablement été interprétée en dehors du Québec comme une explosion du nationalisme canadien-français.

●

Cette incompréhension s'explique peut-être par le fait que les Canadiens français tiennent au Québec plus que les Canadiens anglais à leurs provinces respectives. Chaque fois que Québec n'est pas d'accord avec le reste du pays sur une question politique, tout de suite surgit l'explication: le nationalisme québécois.

Les Canadiens de langue anglaise se rendent-ils vraiment compte de la situation toute particulière dans laquelle les Canadiens français doivent vivre en Amérique du Nord ? Ils sont cinq millions sur une population totale de 175 millions. Le seul gouvernement sur lequel ils exercent un contrôle absolu est celui de Québec.

Quel serait le comportement de nos compatriotes de langue anglaise, si tout le continent nord-américain était à 97 pour cent français et si neuf des dix provinces canadiennes étaient majoritairement françaises ? J'ai la conviction qu'ils se comporteraient de la même façon que nous, qu'ils tiendraient à l'autonomie de leur province, seul moyen d'assurer l'épanouissement de leur culture.

Mais le fait de tenir au Québec doit-il être interprété comme du nationalisme étroit ? Je ne le crois pas. Après tout, la liberté des peuples à disposer d'eux-mêmes n'a pas été inventée uniquement pour les minorités européennes; elle devrait valoir pour les Canadiens français.

Le nationalisme québécois, puisqu'il faut l'appeler ainsi, serait excessif si la minorité anglaise du Québec était persécutée. En fait, si on compare le sort des six ou sept cent mille Canadiens anglais du Québec à celui du million de Canadiens français des autres provinces, on se rend compte que la minorité anglaise n'a vraiment pas de quoi se plaindre. Ce ne sont pas des miettes qu'elle reçoit, c'est un traitement juste et équitable, infiniment supérieur en tout cas à celui que doivent subir les minorités françaises.

●

Est-il exact que les Québécois sont désireux d'expulser du Québec les gens de langue anglaise ? Une telle affirmation me paraît tellement outrée qu'elle ne mérite pas d'être discutée. De ma vie d'homme, je n'ai jamais entendu formuler une proposition aussi ridicule. Les vieilles familles anglaises du Québec sont aussi québécoises et fières de l'être que les plus vieilles familles françaises. Si on demandait aux unes et aux autres de consommer le divorce, j'ai la certitude que la très grande majorité s'y opposerait vigoureusement. Ce qui ne veut pas dire que nous soyons toujours du même avis sur toutes les questions, ni que nous n'ayons pas à résoudre des problèmes difficiles, mais dans l'ensemble, les relations entre les deux groupes sont loin d'être aussi mauvaises et me paraissent nettement meilleures qu'elles ne le furent jadis.

Gérard FILION

# BLOCS-NOTES

## Buuget municipal

**Le budget soumis hier au Conseil municipal a été difficile à équilibrer ; il a suscité déjà plusieurs débats, et l'Exécutif a modifié à plusieurs reprises les moyens qu'il envisageait pour boucler ces estimés budgétaires du prochain exercice financier. Ainsi, il a rétabli en grande partie les subventions qu'il voulait d'abord supprimer, il a dû renoncer à diminuer le prix des permis de taxis, et il a renoncé à certaines taxes spéciales, comme sur les panneaux-réclame, pour en venir finalement à une augmentation de la taxe d'affaires. La conclusion la plus claire c'est que le budget est serré et que dans le cadre de sa fiscalité actuelle, la métropole est à l'étroit.**

Dans ces conditions, les charges qu'assume Montréal au profit des municipalités environnantes deviennent moins tolérables. Un cas flagrant apparait dans le budget, du fait que les gens de Westmount et Outremont à qui Montréal fournit l'eau, la paient moins cher que les Montréalais. Il est vrai que cela n'est pas tout à fait concluant puisqu'il s'agit plutôt d'une taxe d'occupation que du paiement d'un service particulier. Mais c'est quand même une anomalie, et il y en a beaucoup d'autres. Cette situation ne sera corrigée que par l'établissement d'un régime métropolitain qui fera l'uniformité des évaluations et qui répartira plus équitablement le fardeau des services dont toute la région bénéficie.

## Rôle d'évaluation

Ces difficultés budgétaires de Montréal rendent les contribuables inquiets. Un lecteur, dont la lettre a paru dans cette page jeudi dernier, me reprochait d'avoir préconisé la révision du rôle d'évaluation ; il se voyait menacé de perdre sa propriété relativement décente si les taxes augmentaient et si en même temps les loyers venaient à baisser. Il y a dans de telles craintes une bonne part d'illusion. Car si, comme sous l'administration Asselin, Montréal ne fait rien et laisse s'aggraver tous les problèmes, les taxes pourront ne pas augmenter et la dette diminuer ; les finances seront "bonnes", mais l'asphyxie urbaine finira par coûter beaucoup plus cher aux contribuables.

Le double problème des taudis et de la surhabitation des logements peut nous valoir un jour une épidémie dont les pertes mêmes financières pourraient en quelques jours balayer les fausses "économies" de plusieurs années. Le problème de la circulation impose depuis longtemps déjà des pertes économiques considérables par le temps perdu et les entraves au commerce. Et plus on attend, plus les remèdes coûteront cher. Ce n'est pas en ajournant toujours les besoins urgents que les biens des contribuables seront protégés.

Notre correspondant se trouve déjà lourdement taxé ; mais beaucoup de gens qui sont dans le même cas n'ont rien à craindre d'une révision du rôle d'évaluation ; au contraire. Les propriétés relativement neuves ont été évaluées en fonction de leur coût et dans le cadre des prix courants de la construction ces dernières années ; la révision ne les affecterait donc pas beaucoup ; par contre, des maisons plus anciennes auraient une évaluation plus conforme à leur valeur actuelle que l'inflation a augmentée. Une hausse du rôle pourrait entraîner une diminution du taux de la taxe foncière, de sorte que les maisons anciennes moins taxées le seraient davantage, et que les propriétaires de maisons nouvelles pourraient peut-être voir leur fardeau allégé.

## Maisons à loyers modiques

Le même correspondant redoute qu'on le ruine, qu'il soit "taxé à mort pour, entre autres choses, bâtir des maisons non rentables aux logements dits bon marché". C'est une autre erreur, car la construction de maisons à loyers modiques ne ferait pas augmenter les taxes des propriétaires, pour la bonne raison qu'une telle entreprise n'alourdirait aucunement le budget. S'il fallait tirer sur le budget, soit pour l'élimination des taudis, soit pour des maisons à loyers modiques, il est évident que le budget actuel ne le permettrait pas.

Mais il n'en est pas question. Si la ville décidait de telles constructions, une commission municipale serait nommée et aurait une administration à part. Elle recevrait les trois quarts des fonds du gouvernement fédéral, et la ville emprunterait l'autre quart. Toutefois, le service de cet emprunt serait assuré par les taxes de ces nouvelles constructions.

Quand les maisons seraient construites et louées, l'administration se solderait par un déficit puisqu'on fixerait les loyers au-dessous du niveau rentable. Le surplus d'opération ne paierait donc qu'en partie les avances d'Ottawa et de la ville, le déficit étant assumé pour les trois quarts par Ottawa. Mais la part de déficit de la ville serait plutôt un jeu d'écriture, car dans les frais d'opération de la commission entreraient les taxes foncières payées à la ville pour ces maisons. L'expérience de Toronto et d'ailleurs a prouvé que ces taxes nouvelles compensent presque complètement la part de la municipalité dans le déficit.

Pour la première année d'opération de Regent Park — avec cependant une structure financière différente car c'était avant la loi actuelle — le déficit municipal fut seulement de l'ordre de $40,000. Or, même ce déficit était effacé et transformé en surplus par les économies financières réalisées pour les services de police, d'hygiène, d'incendies ; le quartier neuf n'avait eu qu'un incendie de $5 de dommage, beaucoup moins de maladies contagieuses, de délinquence juvénile et de bagarres que l'ancienne zone de taudis dont il avait pris la place.

On peut donc affirmer que dans le cadre de la loi fédérale actuelle, la construction de logements à loyers modiques ou l'élimination d'une zone de taudis pourraient se faire sans que le budget municipal en soit affecté ; il est même possible que cela s'avère profitable du seul point de vue budgétaire. D'autant plus qu'au bout de cinquante ans, les maisons qui auraient encore une certaine valeur, et dont le financement aurait été entièrement amorti, deviendraient la propriété de la ville.

●

## La conflagration de Nicolet

L'incendie qui vient de ravager le centre de Nicolet suscite dans toute la province une profonde émotion. C'est une lourde épreuve pour les familles qui ont perdu leurs logements et tout ce qui s'y trouvait. Il faut penser aussi aux douze heures d'angoisse de la population devant le fléau qui menaçait d'étendre encore davantage les destructions.

Un désastre de telle envergure suscite des secours immédiats et des promesses d'aide qui sont des manifestations tangibles de solidarité et de charité, et qui doivent être d'un grand réconfort pour les victimes. Toute la population du Québec et du Canada concourra aux promesses des gouvernements qui allégeront les inquiétudes des sinistrés.

Un facteur consolant c'est qu'il n'y a pas eu de pertes de vies. Mais après les conflagrations, survenues il y a quelques années, celle de Nicolet démontre qu'il ne suffit pas d'aider cette ville à réparer les dégâts mais qu'il importe aussi d'augmenter dans tous les centres urbains la protection contre le feu.

P. S.

Lettre de Washington

# Stassen, secrétaire à la Paix

par Henri PIERRE

(Tous droits réservés pour le "Devoir" et le "Monde")

**La création au sein du cabinet d'un nouvel organisme chargé spécialement des problèmes du désarmement, et la nomination à ce poste extraordinaire de Harold Stassen doivent être considérées au double point de vue de la politique intérieure et de la guerre psychologique.**

**Stassen appartient en effet à l'aile libérale du parti républicain et soutint la candidature Eisenhower en 1952. Il n'en fallait pas plus pour le rendre suspect aux yeux de la vieille garde et à l'état-major du parti, dont le mécontentement se manifesta au grand jour lors de la nomination de Stassen à la tête de la FOA (Foreign Operations Administration), chargée de coordonner les divers programmes d'aide à l'étranger.**

En cette qualité, "l'internationaliste" Stassen servit de cible aux isolationistes, et aux partisans des économies au Congrès. On sait enfin que Stassen mena ces dernières semaines une bataille malheureuse pour le programme d'assistance économique à l'Asie ; d'autre part les jours de la F.O.A. étaient comptés. La promotion de Stassen au poste de confiance et son entrée dans le cabinet représentent un peu une fiche de consolation pour ce compagnon des mauvais jours du Président ; celui-ci a voulu en même temps affirmer sa confiance à l'héritier de la politique Truman-Acheson-Marshall d'aide à l'Europe.

Cependant c'est surtout dans le cadre de la guerre psychologique qu'il faut apprécier la nomination de Stassen. Le message présidentiel accompagnant sa promotion et les commentaires plus ou moins inspirés qu'elle a provoqués, indiquent clairement qu'il s'agit d'une initiative des services de Nelson Rockefeller, responsable de la guerre psychologique. On souligne à l'envi dans les milieux officiels que les Etats-Unis, ni aucun autre pays n'avaient jusqu'à présent créé un organisme de cet ordre dont la mission essentielle est de rechercher les formules pouvant mener au désarmement. On veut espérer que les autres nations suivront l'exemple des Etats-Unis en nommant des personnages de haut rang en mesure de travailler avec Stassen. Bref, comme l'écrit le "N.Y. Herald Tribune", Washington a nommé un "secrétaire à la paix", ou comme on l'entend encore dire, a créé un ministère du désarmement...

Les premières déclarations de Stassen confirment qu'un de ses principaux objectifs sera de relancer le fameux projet Eisenhower de pool atomique, en s'inspirant des appels du Président en faveur de l'entente internationale et d'une coopération pacifique entre les peuples afin d'éviter "l'âge de l'horreur et de l'hystérie atomique". Il faut reconnaître que la nomination de Stassen fait contraste avec les déclarations officielles de ces derniers jours sur la guerre atomique. En fait depuis les révélations sur les terribles effets du nuage radioactif, depuis le discours de Churchill sur la bombe H, une petite poussée de fièvre atomique s'est manifestée dans le public et dans la presse. Il n'y a pas eu de jour où les déclarations publiques ou les commentaires de presse évoquaient soit les capacités offensives de l'Amérique, soit la tragique insuffisance du système de défense. Enfin la semaine passée, Foster Dulles et le Président lui même ont officiellement reconnu que la prochaine guerre serait atomique. Jusqu'à présent en effet on disait que bientôt les armes atomiques deviendraient conventionnelles. Les déclarations du secrétaire d'Etat et du Président confirment que ce stade est maintenant atteint. Bref, le glas sonne pour les armes conventionnelles.

Les milieux proches du Pentagone soulignent que la doctrine dite des "représailles massives" a ainsi subi une modification importante et qu'il vaudrait mieux appeler cette stratégie celle de la "guerre atomique limitée".

Au Pentagone, certains éléments proches de l'armée de terre redoutent les effets à long terme de cette conception fondée sur l'utilisation tactique des armes atomiques. L'avantage immédiat est que l'emploi annoncé des armes atomiques tactiques ajoute un nouveau "deterrent", un moyen d'empêcher l'agression dans le cas des guerres limitées, où le recours à la bombe H de destruction massive eût été inapproprié. Néanmoins, cet avantage est de courte durée car il est à prévoir que l'adversaire aura rattrapé dans quelques années son retard en matière de canons atomiques, et d'engins téléguidés considérés comme des armes de précision. En outre, ces milieux redoutent que cette stratégie de guerre limitée ne donne d'excellentes justifications à ceux qui, en Amérique et en Europe, veulent réduire les effectifs et les budgets militaires, ainsi qu'à ceux qui s'interrogent sur ce que représente dans ce contexte l'appoint de douze divisions allemandes. D'autre part, l'emploi des armes atomiques en Asie risque de coûter cher aux Etats-Unis sur le plan de la guerre psychologique.

Enfin et surtout ces milieux du Pentagone contestent les appréciations optimistes de Foster Dulles sur la précision de ces armes. Le secrétaire d'Etat avait à sa dernière conférence de presse fait un tableau très rose de cette guerre atomique limitée, grâce à ces armes merveilleuses qui épargneraient les vies humaines pour ne toucher que les installations militaires. De tels discours apaisent peut-être les consciences mais elles ne convainquent pas les spécialistes. Dans le *New York Times*, Hanson Baldwin, chroniqueur militaire réputé qui passe pour représenter les vues du Pentagone, écrit :

"Parler de la précision d'une arme atomique est une contradiction. Car, ce qui fait l'arme atomique plus puissante et plus dangereuse que la bombe ou l'obus conventionnels est sa puissance de destruction infiniment plus forte. Ainsi, cette puissance d'explosion plus grande réduit la nécessité d'une précision de tir"...

Il ajoute que les destructions seraient en fait immenses, surtout en Europe, ajoutant enfin que sauf dans le cas d'opérations très limitées comme à Dien-Bien-Phu, il est impossible de faire une distinction entre l'emploi tactique et l'emploi stratégique des armes atomiques. En bref, Baldwin dément tout à fait les thèses de Dulles qui annonçait que le développement des petites bombes A dispenserait de recourir aux armes de destruction massive.

A quelques semaines de la conférence de Bandoueng, et compte tenu de l'inquiétude manifestée en Europe à l'égard de la politique américaine en Asie et des effets du nuage radioactif, il n'était pas mauvais sur le plan de la guerre psychologique de reparler de désarmement et de créer un poste de "secrétaire à la paix".

Henri PIERRE

Ceux qui se taisent

sont ceux qui bouffent

Lettre de Londres

# La crise du parti travailliste et l'avenir de M. Attlee

De notre correspondant particulier
Maurice de GRANDSELVE

**Pour la première fois depuis de nombreuses années la Grande-Bretagne se trouve sans gouvernement de remplacement efficace. Le parti travailliste parlementaire est en deux tronçons, et les jours de Clement Attlee comme leader officiel sont comptés. Tel est le verdict général sur l'exclusion du tribun gallois Aneurin Bevan, chef des Bévanistes, groupe socialiste d'extrême gauche, qui depuis longtemps ne manque pas une occasion de critiquer violemment, en privé comme en public, les décisions d'Attlee, de Gaitskell, de Morrison et des autres députés ministrables qui composent le comité exécutif du groupe parlementaire travailliste auquel les Anglais donnent le surnom imagé de "cabinet fantôme".**

M. Attlee est un homme extrêmement accommodant et d'une patience exemplaire. On ne l'a jamais vu en colère. La rhétorique n'a aucun attrait pour lui et il parle toujours le langage d'un président de conseil d'administration. Son physique est celui d'un bureaucrate méticuleux, tandis que Bevan a les traits énergiques d'un Danton. En maître d'école désabusé, Attlee a longtemps toléré les incartades de Bevan, son élève le plus tapageur mais aussi le plus intelligent, par surcroît très populaire auprès des masses. Mais il est grand temps d'agir sévèrement quand l'unité et le prestige du parti sont menacés. C'est ce qu'ont fait remarquer au leader officiel ses principaux collègues et les chefs des grandes confédérations syndicales, fatigués d'être constamment tournés en ridicule par le fougueux député gallois. C'est pourquoi, en avril 1954, Bevan a été obligé de démissionner comme membre du *"cabinet fantôme"*. Depuis, les choses n'ont fait qu'empirer au sein du groupe parlementaire.

### L'occasion

Au cours du récent débat aux Communes sur la défense nationale, Aneurin Bevan, qui est sans doute le meilleur orateur de l'Angleterre après Churchill, a fait preuve d'une arrogance insupportable et a paru prendre plaisir à exprimer son profond mépris pour Attlee. "S'il ne sait pas mener le parti nous devrons le faire nous-mêmes", s'est-il écrié en pleine salle des séances. Cette fois les leaders travaillistes en eurent assez. Ils insistèrent pour rédiger sur-le-champ une motion excluant Bevan des rangs du groupe parlementaire, prélude à l'expulsion pure et simple.

### Malgré un double ultimatum

La séance à huis clos au cours de laquelle le "cabinet fantôme" a été appelé à voter sur cette motion, qui fait de Bevan un député indépendant, a été dramatique. Elle a eu lieu dans le cabinet de travail du leader de l'opposition au palais de Westminster. M. Attlee s'y est rendu armé jusqu'aux dents. Les grands et puissants syndicats venaient de placer dans sa main droite un pistolet, en augmentant les cotisations de leurs adhérents au fond politique du parti travailliste. Sans leur appui le groupe parlementaire serait privé de presque toutes ses ressources financières et les dirigeants syndicalistes avaient clairement indiqué qu'ils voulaient la mort de Bevan. Dans sa main gauche, Attlee tenait un autre pistolet; celui que lui avaient donné tous les membres du "cabinet fantôme" en déclarant qu'ils démissionneraient en bloc si Bevan n'était pas congédié. Ce double ultimatum aurait dû assurer à Attlee au moins soixante voix de majorité. Et qu'a-t-il obtenu? 29 voix sur la motion d'exclusion et 14 seulement sur une motion de compromis dont le vote aurait infligé un simple blâme au chef des révoltés.

### Qui remplacera M. Attlee ?

M. Attlee a donc tout juste obtenu gain de cause contre celui qui depuis des mois le traite d'incapable. Sa situation actuelle évoque celle du premier ministre Neville Chamberlain qui échappa de près à la défaite aux Communes au lendemain du désastre de Narvik, pendant la guerre. On sait qu'à la suite de la faible majorité qu'il obtint, Chamberlain céda la place à Winston Churchill. Par conséquent il est logique de supposer que M. Attlee ne restera plus longtemps à la tête du parti travailliste. Qui le remplacerait? Peut-être Gaitskell, qui était chancelier de l'échiquier dans le dernier gouvernement travailliste et qui a mené la campagne pour l'exclusion de Bevan. Celui-ci l'avait du reste qualifié de "pauvre machine à calculer". S'étant mis à dos les dirigeants syndicalistes, Bevan lui-même n'a aucune chance de prendre les rênes du parti. Cela ne veut pas dire qu'il n'a pas de partisans. Il en a au contraire beaucoup qui voudraient le voir mettre au service du socialisme britannique son dynamisme, son éloquence et son sens critique. Mais il faudrait qu'il apprenne à se discipliner et qu'il lutte contre son orgueil intolérable. Son avenir paraît incertain. Il sera certainement réélu dans sa circonscription minière de Ebbe Vale, à moins qu'il ne fonde un parti socialiste dissident. Bevan se défend d'en avoir la moindre intention. Il est à noter qu'au cours du conflit actuel il a été appuyé par le quotidien communiste *Daily Worker*, ce qui ne lui a fait que du tort.

### Révolte et mécontentement

La situation du parti travailliste n'a jamais été aussi lamentable. Il est affaibli non seulement par la révolte de son aile gauche mais aussi par le mécontentement de l'aile droite. MM. Morrison et Gaitskell estiment qu'Attlee a trop attendu pour se défendre contre les Bévanistes. Même à la réunion critique du "cabinet fantôme" il s'est montré indécis. Il a à peine répondu aux déclarations passionnées du tribun gallois, lequel, sans rien rétracter, se disait victime d'un assassinat politique.

On ne peut douter que des élections législatives prochaines donneraient une victoire facile aux conservateurs. Sir Winston Churchill ou son successeur décidera-t-il de faire appel au pays cet été au lieu d'attendre l'année prochaine? Cela est fort possible.

### Inquiétude des conservateurs

Pourtant les journaux conservateurs ne se réjouissent nullement de l'effondrement de l'opposition officielle. Voici l'opinion détachée et philosophique du *Times*: "Personne dans le monde libre n'a le droit de se féliciter. Dans la majorité des cas pareilles dissensions aident les communistes plus qu'aucun autre parti. Dans l'état où se trouve actuellement la démocratie occidentale une solide opposition parlementaire est essentielle, et de ce côté-ci de l'Atlantique, cette opposition prend généralement la forme d'un parti socialiste démocratique". Le journal conservateur *Daily Telegraph* déclare de son côté: "Les électeurs doivent se demander s'il est possible de confier le pouvoir à un parti aussi profondément divisé". L'organe libéral *News Chronicle* estime que l'avenir du parti travailliste se joue en ce moment et qu'il est impossible d'assister avec indifférence à des événements pouvant le détruire. Le *Daily Herald*, porte-parole officiel travailliste et syndicaliste, garde un silence prudent.

Maurice de GRANDSELVE

L'ACTUALITÉ

# Elle va bien, votre souscription

*Vous devez vous plaindre par système. Parce qu'elle va bien, votre souscription. Evidemment, c'est lent. C'est lent, mais ça continue. Mille piastres par jour, pour un peuple de petites gens, vous ne trouvez pas cela admirable ?*

*Parcourez vos listes : les gros bonnets n'y paraissent que par exception. En général, vous n'êtes pas les favoris des grands états-majors. Vos souscripteurs font partie de l'infanterie : le simple fantassin, le sergent, ça ne va pas beaucoup plus haut que le capitaine; et encore, les capitaines ne se bousculent pas chez vous.*

—●—

*Moi, je trouve cela admirable. Combien de professeurs et combien de vicaires, qu'il ne faut pas confondre avec le haut capitalisme; combien d'ouvriers ou de professionnels dont quelque chose me dit qu'ils ne sont pas parmi les confrères repus; combien d'habitants et de collets blancs, sans compter les syndicats, les St-Jean-Baptiste et les coopératives ? C'est votre public. Vous n'en avez pas honte : il vous rend libres.*

*Dix gros hommes d'affaires réussiraient à faire vivre le* Devoir. *Ça se trouve. Mais fort heureusement ça ne s'est pas trouvé. Vous imaginez comme vous seriez indépendants si dix gros messieurs, quels qu'ils fussent (et je puis les imaginer désintéressés), soldaient toujours vos déficits ?*

*Sans doute, il n'y aurait pas à installer un thermomètre en première page et à battre le tambour de l'aumône. Ça ferait plus distingué. Mais j'imagine que le journal lui-même deviendrait bien trop distingué: prudent, sage, archisage, conservateur et mortel; j'en ai froid dans le dos. Ces choses arrivent. Dieu vous bénit, il vous épargne.*

*Entre nous, je formule le souhait que vous ne soyez pas trop "épargnés". Vous n'avez pas fait le voeu de pauvreté, et la souscription prouve que certains "gros" ont du coeur: et pour avoir du coeur en devenant gros, il fallait en avoir une jolie provision au départ ! Un bon mille piastres individuel, c'est un bon coup d'épaule.*

*Mais j'aime que ça vous arrive de partout, modeste, un peu lent, et sûr. C'est de la démocratie, ça, la seule vraie. Plaignez-vous encore, ça réveille le monde. Mais si ça continue jusqu'au cent mille, permettez-moi de vous dire que je ne vous trouve pas du tout à plaindre.*

LE LECTEUR MOYEN

LUTTE AU CANCER

## Don de $3,000 à l'Hôpital Général

Mme Ben Sternthal, présidente de la Société de recherche sur le cancer présentait lundi après-midi, à l'Hôpital Général, un chèque de $3,000 à M. W.-S.-M. MacTier, président de l'hôpital.

Ce montant défraiera, pour une période d'un an, le coût d'un lit destiné aux patients souffrant du cancer qui n'ont pas les moyens de payer pour leur hospitalisation.

Les dons de la Société de recherche sur le cancer, soit pour la recherche ou le soin des patients indigents, se chiffrent maintenant à quelque $300,000. La plupart des hôpitaux de la métropole ont déjà profité de la générosité de la Société.

En effet, c'est le sixième don du genre cette année: la Société a déjà payé pour deux lits à l'hôpital Victoria, un à Notre-Dame, un à l'hôpital général juif, ainsi qu'un au "Montreal Children's Hospital".

M. MacTier, après avoir reçu le chèque, tint à prononcer quelques mots de remerciement à l'endroit des donateurs:

"Nous sommes les témoins d'un moment très heureux pour l'hôpital général, puisque c'est la première fois que nous recevons un don depuis la construction du nouvel édifice.

"La généreuse contribution que fait la Société de recherche sur le cancer pou le soin des patients indigents de cette maladie est une autre preuve du magnifique travail de votre société, et est grandement apprécié."

# Construction et Habitation

AVEC JEAN BENOIT

## Une autre mesure qui empêchera l'accès à la petite propriété

Une récente mesure adoptée par la Société centrale d'hypothèque et de logement vient de provoquer une vive réaction de la part des constructeurs d'habitations de la région de Montréal.

L'organisme gouvernemental, déclarant se baser sur des relevés statistiques du coût des matériaux dans le district métropolitain, a décidé de réduire le montant des hypothèques approuvées pour la construction domicilaire dans la région. Ainsi, sur une maison de $10,000, dont le coût des matériaux est estimé à $4,000, soit 40%, le montant de l'hypothèque sera réduit de $900, ce qui représente, par rapport au coût des matériaux, tout près de 25%.

L'Association des constructeurs d'habitations du Québec a fait des représentations auprès de la Centrale, à ce sujet. Ses délégués furent reçus le 10 février dernier. Ils ont d'abord fait remarquer qu'il est faux de prétendre que le coût des matériaux de construction a diminué dans la région de Montréal. A ce propos, ils ont soumis à la Société de nombreux tableaux qui prouvent leurs avancés. Ces tableaux démontrent une hausse notable des prix, par rapport à l'an dernier, pour certains produits, contre des diminutions minimes pour certains autres.

Etant donné que la Société centrale a basé sa décision de réduire les hypothèques sur une "prétendue" diminution des prix des matériaux, qui entrent dans la construction d'une maison, les constructeurs soutiennent que la mesure est injuste et en demandent le rappel. Ils soumettent même que les frais généraux de la construction seront plutôt augmentés, en 1955, et non pas diminués, comme le prétend la Société.

Du point de vue du public, cette baisse dans le prêt hypothécaire peut amener, si je ne m'abuse, une hausse dans la mise de fonds initiale. Au lieu de verser $2,000, par exemple, un citoyen désireux de se construire en vertu de la loi fédérale sur l'habitation devra débourser peut-être $2,500 ou même $3,000.

Si la chose se produit, la Société centrale n'atteindra plus au but pour lequel elle a été fondée, soit favoriser par tous les moyens l'accès à la petite propriété. Car il est déjà extrêmement difficile pour plusieurs de trouver la mise de fonds en vigueur présentement.

Le gouvernement provincial avait déjà compliqué la situation, l'an dernier, en décidant de ne plus payer les intérêts sur les hypothèques. On sait que l'abolition de cette ristourne a empêché plusieurs de réaliser leur rêve de posséder une maison bien à eux.

Cette politique rétrograde de deux gouvernements, dans le domaine domiciliaire, ne fera qu'accroître le nombre déjà trop considérable de locataires à Montréal et dans la région.

# Le système d'inscriptions coopératives au service de l'immeuble

Le système d'inscriptions coopératives pour les ventes d'immeubles est une formule américaine.

Lancée ici en 1952, cette formule a déjà fait ses preuves. De l'avis de plusieurs experts montréalais en immeuble, "l'inscription coopérative est la plus belle formule mise en oeuvre dans le monde immobilier depuis cent ans".

Les villes de Toronto et de Hamilton l'ont déjà utilisé et s'en trouvent satisfaites. 405 vendeurs sont continuellement au service du public et peuvent apporter des résultats quasi infaillibles. Tous ceux qui connaissent déjà l'ancien système de vente d'immeubles, savent qu'il fallait donner une promesse de vente à un courtier en immeuble et on attendait les résultats. Si le bureau à qui on avait confié la vente possédait le prospect, la vente s'effectuait assez rapidement. Mais si au contraire, on ne trouvait pas acheteur, le propriétaire pouvait attendre quelquefois plusieurs mois avant la vente de son immeuble. La commission était de 3½ p.c.

Mais avec la vague toujours grandissante de l'immeuble et de la construction, cette formule peut-être remplacée adéquatement par ce système coopératif dont voici les principales lignes.

Un propriétaire désire vendre son immeuble. Tout comme par le passé, il s'adresse à son courtier habituel mais il prend soin de vérifier si ce dernier est membre de la Chambre d'Immeuble de Montréal. Ce détail est essentiel car les avantages de la coopération ne valent que pour les membres de cet organisme. Donc le courtier-membre communique la description de l'immeuble, ses avantages, sa location, le chiffre des hypothèques, le prix qu'on en demande et, enfin une photographie.

**La technique entre en jeu**

Au bureau de la Chambre d'Immeuble à l'édifice de l'Alliance Nationale, rue Sherbrooke, un préposé transcrit tous les détails sur un feuillet standard au verso duquel sera reproduite la photo de l'immeuble mis en vente.

Ce travail technique terminé, 405 feuillets identiques seront expédiés par la poste à 105 courtiers et leurs 300 vendeurs, tous membres réguliers ou associés de la Chambre d'Immeuble. On comprend tout de suite qu'au lieu d'un seul vendeur s'intéressant à une affaire ce sont 405 qui se mettent en route.

Le feuillet d'offre coopérative se présente en trois copies. La première est remise au propriétaire; la seconde aux vendeurs et la troisième demeure en dossier à la Chambre d'Immeuble. Evidemment, la commission est plus élevée: c'est-à-dire 5% car enfin on ne saurait obtenir les services de 405 vendeurs pour le prix d'un seul.

Les avantages de la formule sautent aux yeux. L'offre de vente est inscrite pour une durée de pas moins de 30 jours; 405 vendeurs sont à l'affût. Le propriétaire peut choisir parmi un très grand nombre de propositions d'achat et la transaction s'effectue en un minimum de temps. Qu'il s'agisse de liquider une succession ou de la vente d'une usine, d'un édifice à bureaux ou d'un petit bungalow, le propriétaire sait que 405 vendeurs travaillent pour lui.

Le système d'inscriptions coopératives s'avère une réussite à cause, notamment, du code d'éthique que la Chambre d'Immeuble fait scrupuleusement respecter par tous ses membres. A cet égard, le public acheteur n'a pas à entretenir le moindre souci.

A LA CH. DE COMMERCE

## M. Chevrier décrit les travaux de la voie maritime

L'honorable Lionel Chevrier, président de l'Administration de la Voie Maritime du St-Laurent, était, hier, le conférencier invité au déjeuner hebdomadaire de la Chambre de Commerce de Montréal, au Chalet-restaurant de l'Ile Ste-Hélène. Monsieur Chevrier a consacré la majeure partie de sa causerie à définir l'organisme qu'il préside et à présenter un résumé des travaux nécessaires à l'aménagement de la Voie Maritime du Saint-Laurent.

"L'Administration de la Voie Maritime du Saint-Laurent, a expliqué monsieur Chevrier, est une corporation de la Couronne possédant, entre autres, les pouvoirs suivants: pouvoir d'acquérir des terres pour les besoins provenant des travaux de construction; pouvoir d'administrer les canaux, une fois ceux-ci complétés; pouvoir d'imposer des droits de péage pour en défrayer le coût de construction et d'administration."

Monsieur Chevrier a ensuite présenté une brève description des travaux à accomplir, plus particulièrement ceux de la Section de Lachine.

"Il faudra y construire un canal de dix milles de longueur, dans le Bassin de Laprairie, s'étendant de Caughnawaga au Port de Montréal, avec deux écluses dont l'une à Côte Ste-Catherine et l'autre au Pont Victoria, et des bassins de virage. Nos travaux comportent aussi l'élévation des ponts Jacques Cartier et Honoré Mercier et des améliorations au pont Victoria telles qu'elles ont déjà été annoncées. Il y aura encore d'importants ouvrages de protection pour les aquedues, égouts et irrigation des municipalités de la Rive Sud."

Monsieur Chevrier a terminé sa causerie par quelques considérations d'intérêt local. "Certaines critiques prétendent que nos plans de réfection pour les ponts Jacques-Cartier, Victoria et Honoré Mercier sont insuffisants. Ces critiques nous semblent injustifiées. Notre Statut, en effet, nous impose des travaux de canalisation et non pas des travaux de voirie ou de circulation. L'Administration de la Voie Maritime du Saint-Laurent n'a pas été établie pour solutionner les problèmes de circulation, aussi bien à Montréal qu'à Beauharnois ou à Welland. Certes, il ne nous est pas défendu d'apporter certaines améliorations à la circulation tout en demeurant dans la limite du Statut. D'ailleurs, nous avons témoigné concrètement notre sympathie dans cette question. Je n'en veux de meilleures preuves que les plans proposés pour les ponts Jacques-Cartier et Victoria."

"J'estime, a conclu monsieur Chevrier, que nous avons jusqu'ici suffisamment fait preuve d'intérêt envers les multiples problèmes que nous rencontrons pour que soit pleinement fondée sur la réalité cette offre de collaboration que je vous réitère de la part de notre Administration de la Voie Maritime du Saint-Laurent."

## Radiographies pulmonaires

La Ligue Antituberculeuse de Montréal invite toutes les personnes au-dessus de 15 ans qui désirent une radiographie de leurs poumons à se rendre à l'endroit suivant aux heures et dates indiquées:

Ecole Ste-Philomène, 5501, 5me ave., Rosemont (Salle No 6, sous-sol). Entrée: porte de la cour, 6ème ave.

Mardi 22, Jeudi 24 et Vendredi25 mars: 9 h. à 12 h. a.m. et 1 h. à 4 h. p.m.; Mercredi 23 mars, 9 à 12 h. a.m., 1 à 4 h. et 7 à 9 h. p.m.

Etant donné qu'il n'est pas nécessaire de se dévêtir, cet examen dure moins d'une minute. Chaque personne examinée recevra un rapuort personnel.

Aucun examen physique n'est complet sans radiographie pulmonaire. Un examen pulmonaire radiographique peut permettre de dépister non seulement les lésions de tuberculose au début, mais aussi les tumeurs, bénignes ou malignes, et certaines maladies du coeur.


POUR LA VENTE de votre propriété Profitez du système

PHOTO CO-OP d'inscriptions coopératives

DE LA

Chambre d'Immeuble DE MONTREAL

LE SERVICE LE PLUS MODERNE QUI SOIT POUR VOS TRANSACTIONS IMMOBILIERES.

SOUS LE SYSTEME d'inscriptions Coopératives

TOUS LES MEMBRES DE LA CHAMBRE D'IMMEUBLE DE MONTREAL

REÇOIVENT UNE PHOTOGRAPHIE

ACCOMPAGNEE DE LA DESCRIPTION COMPLETE DE VOTRE PROPRIETE.

ENTRE EUX, LES MEMBRES DE LA CHAMBRE SONT EN CONTACT AVEC PRATIQUEMENT TOUS LES ACHETEURS EVENTUELS DANS L'ILE DE MONTREAL.


## Liste des Membres-Courtiers

C. L. Abbott & Son ..... PLateau 9146
Associated Realties ..... WAlnut 2721
Audette & Audette ..... CAlumet 4477
Barclays Trust of Can., MArquette 6191
G. D. Baxter & Co. ... ORchard 1-1989
L. C. Beaupré ..... UNiversity 6-6226
Jean Béique ..... MArquette 5777
Berney Realties ..... FItzroy 2327
Ralph J. Berzan ... UNiversity 6-7486
Percy Caplan & Co. ... AVenue 8-3244
Hec. A. Caron Realty, UNiversity 6-5077
Les Imm. Charbonneau .. FAlkirk 1620
Chartered Trust Co. ... HArbour 5165
Citadel Realties Ltd .... AVenue 8-1201
Comptoir Immobilier Inc... AV. 8-8161
J. P. Copland ..... MArquette 5052
The Cradock Simpson Co. HArbour 6117
Harry Cramer ..... ELwood 2991
Crown Trust Co. ..... PLateau 8362
Armand Des Rosiers Inc., PLateau 8958
J. A. De Watteville ... AVenue 8-6923
André Dion ..... HArbour 3920
The Eastern Trust Co. ... BElair 1745
Geo. W. Elliott ..... BElair 1848
Exdale Realties Ltd. ... HUnter 9-1052
Federation Realties Ltd .. WAlnut 0351
M. M.-G. Forgues .. UNiversity 6-1259
Foster & Champagne ..... YOrk 3625
Gagnon, Heurtel & Co. AVenue 8-3918
Le Trust Général du Canada ..... MArquette 9422
Glenview Realty Co. .... ELwood 3473
Guaranty Trust Co. of Canada ..... UNiversity 6-5816
Guardian Trust Company ... PL. 8251
Norman Hartenstein .. BYwater 1131
Hooper Realty Co. .... ELwood 7876
A. W. D. Howell & Sons, HArbour 1134
John Hyde Agency Reg'd, PLateau 9741
Industrial Realty Corp. AVenue 8-2128
Henry Joseph & Co. Inc. GLenview 3504
Kelen Real Estate ... PLateau 9548
Kensington Industries Inc. ..... UNiversity 6-9451
Kent Realties Co. .. UNiversity 6-4602
Keystone Realties ... AVenue 8-4225
Stephen Kiraly ..... HUnter 8-4151
J. H. Laframboise & Cie . MArq. 9339
Ulric Leblanc Inc. .....AMherst 4804
Major Real Estate Ltd. ... UNiv. 6-1519
Chester M. Martin ... WEllington 4424
S. Masoud Realties Ltd. .. MArq. 8656
Massé & Gauthier Inc. .. HEmlock 5318
M. Mayer Realty Co. .. BYwater 8080
Metro Realties Limited, GLenview 2519
Moffat Realties ..... WIlbank 8916
Montreal Trust Co. .... HArbour 0221
Moquin & Vida Inc. ... REgent 3-8191
Morgan Realties Ltd. .. HArbour 0251
Mount Royal Suburban Realties Reg'd. ..... REgent 3-7878
D. A. McCormick .. UNiversity 6-7216
MacKenzie, Hodgson & McKenzie ..... GLenview 6166
McCarthy & Co. .. Pointe Claire 6679
McCauley Realties Co. ... ELwood 3853
M. J. McCrory & Co. UNiversity 6-2312
McGill Realtors ..... GLenview 4773
McLaughlin Realties ... WIlbank 7866
National Trust Co. ... MArquette 9431
Norman Realties ..... WAlnut 0424
D. W. Ogilvie & Co. Inc UNiv. 6-6751
Candide Paquette ..... BElair 2730
Ernest Pitt & Co. Inc. ... WAlnut 2701
Prudential Trust Co. Ltd. MArq. 5705
Realties Inc. ..... PLateau 9575
Redpath Realties Ltd. ... PLateau 1104
Reed's Real Estate ..... YOrk 5540
Olivier Robert ... UNiversity 6-1107
Rosemere Realties Reg'd. (Longue distance) .. TAlbot 7-2277
The Royal Trust Co. ... HArbour 4221
C. K. Roy ..... DExter 0465
St. Francis Realty Co. Ltd. WA. 0415
Ernest W. Sayer ..... REgent 7-4929
Scott & Percy Ltd. ... GLenview 3331
Société d'Administration et de Fiducie ..... BElair 3961
Société Nationale de Fiducie ..... HArbour 3291
H. F. C. Stikeman & Co. MArq. 4276
Okill Stuart ..... ORchard 1-7870
Sullivan Realties Co. ... FItzroy 6331
Eugène Thérien ..... HArbour 5660
Toronto General Trust Corp. ..... PLateau 9744
Trend Realties Ltd., Pointe-Claire 3331
Trowel Realty Co. .... HUnter 8-4162
Jacques Trudeau ..... BElair 6263
Vandor Real Estate ... REgent 7-5137
Verdun Realties Co. Inc. ..... POntiac 6-3541
Versailles Realties Co. . GLenview 2336
Waldorf Realties Ltd. ... HArbour 5500
Walker Realties Inc. .. WAlnut 0131
Wanklyn & Co. Ltd., UNiversity 8-1037
Western Realties Inc. .. BYwater 3527
Westminster Realties Reg'd ..... REgent 7-4063
Westmount Realties Co. .. FItzroy 8341
Westwood Realties Ltd RIverside 4-4931
Wilder-Bermingham Realty Co ..... AVenue 8-8114
Yorkshire Realties Ltd MArquette 9907

Pour un service Rapide et Efficace

DEMANDEZ UNE Inscription Coopérative DE LA CHAMBRE D'IMMEUBLE DE MONTREAL


BUNGALOWS—5 pièces à MONTRÉAL-SUD

Occupation immédiate ou le 1er avril ou 1er mai

Maison modèle meublée 1143 PAPINEAU

Au centre du plus chic district de Montréal Sud

4 modèles — en brique et pierre

$10,456

Assurance hypothèque incluse
COMPTANT: $1,484.08
PAR MOIS: $54.80

2 modèles avec garage au sous-sol

$10,875

Assurance hypothèque incluse
COMPTANT: $1,608.30
PAR MOIS: $56.62

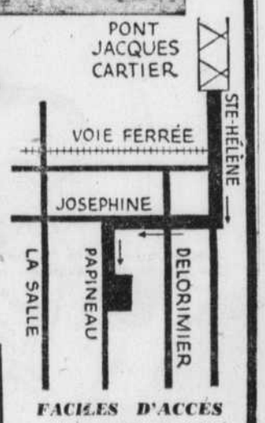


AVANTAGES
- Terrain: 50 x 112.
- Brique et pierre.
- Chauffage central à air chaud
- Circulation forcée
- Système à l'huile
- Isolation complète
- Salle de bain et plancher de vestibule en tuile céramique
- Fenêtres panoramiques
- Cave de ciment
- Garage chauffé
- Courants 110 et 220

FACILES D'ACCES
Autobus: Longueuil (C.T.) Laval Transport ou Chambly Transport
15 MINUTES du centre de la ville
PRES église, école, bain public, terrain de jeux
VISITEZ le dimanche de 1 à 6 et tous les jours sur rendez-vous

RUES — EAU — EGOUTS PAYES

LEO FECTEAU & FILS Ltée
TELEPHONEZ — OR. 5-7479



R.-A. FORTIER
LIMITEE
12000 Boulevard Reed,
Cartierville
BY. 4765



L'INSCRIPTION COOPERATIVE
(CO-OPERATIVE LISTING)

est la plus belle formule mise en oeuvre depuis 100 ans

DANS LE DOMAINE IMMOBILIER

Elle vous est offerte par tous les membres-courtiers de la

CHAMBRE D'IMMEUBLE DE MONTREAL

Voyez la liste des membres dans une autre colonne de cette page



ARESVILLE

LE SEUL DEVELOPPEMENT A VOUS PERMETTRE D'ETRE PROPRIETAIRE AVEC $500.00 COMPTANT

Des paiements de $50.00 par mois pour:
CAPITAL et INTERETS
TAXE D'EAU
TAXE FONCIERE
TAXE D'ECOLE
TAXE DE RUES
TAXE D'EGOUTS
TAXE DE VIDANGE
ASSURANCES
TOUT, TOUT, TOUT INCLUS

Que ce soit une maison finie complètement ou semi-finie.

Rendez-vous aujourd'hui même à Arèsville, 6601 Blvd Lévesque, St-Vincent de Paul, téléphone: GRavelle 3573, ou NOrmandie 1-7155.

ARES INC., 8602 DE l'Epée, Montréal, P.Q.

Sans obligations de ma part, je serais intéressé à recevoir des détails sur ces maisons.

Nom .....
Adresse .....
No. Tél. .....

Ce coupon retourné par la poste vous donne droit au tirage d'un réfrigérateur. (Mallez votre coupon immédiatement).

SHEARER LUMBER

EST HEUREUX DE VOUS INVITER A VISITER SON MAGASIN ET SON NOUVEAU "Show Room"

TOUS LES SAMEDIS DE 7 A.M. A 2 P.M.

NOS SPECIALISTES VOUS MONTRERONT

COMMENT bricoler

Notre salle d'échantillons met en montre de la quincaillerie, du contre-plaqué, tout ce dont vous avez besoin pour bricoler, de la peinture, des plans, des pamphlets, etc. Nous vous apprenons les nouvelles idées, la meilleure façon de procéder, etc...

COMMENT nous pouvons vous aider

Si faute de temps vous ne pouvez vous-même vous occuper d'un travail quelconque, notre "Clinique mobile", qui possède un équipement moderne et dirigé par des menuisiers d'expérience, ira chez vous faire le travail vite et bien.

COMMENT payer le tout.

Nous possédons un plan de finance qui vous permet de faire toutes réparations que vous rêvez faire depuis longtemps. Ce plan couvre le matériel et la main d'oeuvre.

*Ouvert tous les jours du lundi au vendredi de 7h. a.m. à 12h. p.m. et de 1h. p.m. à 6h. p.m.*

SHEARER LUMBER CO. LTD.
2571 COTE DE LIESSE
RE. 6575

Aucun problème de stationnement



WILHELMY

4590 RUE ST-DENIS — JUSTE AU NORD DE MONT-ROYAL

c'est la semaine des médecins

DU 24 AU 31 MARS

*Tous les membres de la profession médicale sont particulièrement invités à se prévaloir des avantages extra spéciaux que nous leur offrons:*

- Dans le Choix et la Qualité
- Dans le Prix et l'Allocation d'Echange
- Dans la Courtoisie et le SERVICE
- Dans la PERFORMANCE

du 24 au 31 mars

Vos exigences seront dépassées...

chez

WILHELMY G.M. PONTIAC BUICK AUTOMOBILES LTÉE

4590 rue St-Denis — Juste au nord de Mont-Royal

BUICK '55 depuis $2942.
(Sedan spécial 2 portières)

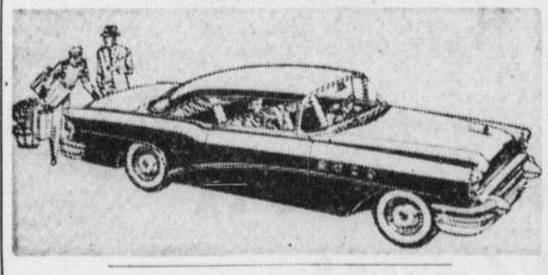

PONTIAC '55 depuis $2173.
(Sedan rég. 2 portières)

Venez connaître la différence

*Où que vous commenciez votre transaction... Vous la finirez sûrement chez*

## Les mots croisés du "Devoir"

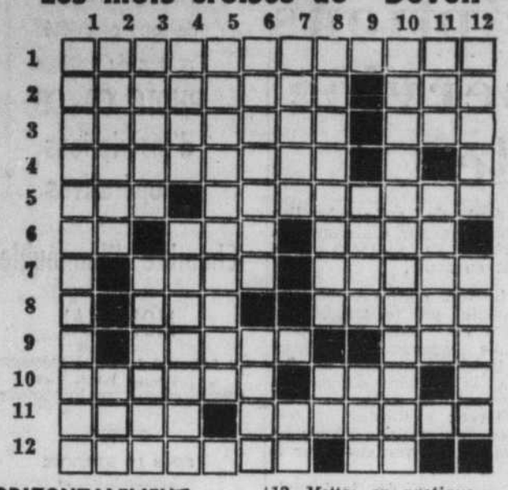

**HORIZONTALEMENT**

1—Celle des collections des couturiers modifie souvent la mode.
2—Contient un produit très recherché. — Refuse de reconnaitre.
3—Diminuer la fréquence. — Démonstratif.
4—Arrangea.
5—Annonce un pluriel. — Remplit un vide.
6—En selle. — Ce n'est pas une critique pour un chapeau mais c'en est une pour celui qui le porte. — D'une façon cachée.
7—Circulent sur des têtes malpropres. — Ancien port de Rome qui n'a rien à voir avec la communion.
8—Saint. — Définit l'absence.
9—Son pouvoir est souvent en baisse. — Troisième.
10—Petit emballage. — Pas ailleurs.
11—Transformée. — Mettons en communication.
12—Mettre en pratique. — Phonétiquement: prénom féminin.

**VERTICALEMENT**

1—Etat de deux lignes droites qui par convention ne se rencontrent jamais.
2—Soulevâmes l'arrière-train. — Article.
3—Vas au hasard. — Mise.
4—Possessif. — Alléger le nez.
5—Fait peur.
6—Caractérise le mois de février.
7—Foyer.
8—Ouverture des fenêtres. — Lui.
9—Aide à transporter. — Protège l'oeil.
10—Caractérise la fixation de la plupart des pierre précieuses.
11—A son jeu. — Décadence.
12—Pour prendre des poissons. — Toujours vivants par définition.

### Solution du problème d'hier

**GARCON DEMANDÉ**

Garçon débrouillard connaissant la ville, demandé comme messager. Voir M. Lefebvre, 434 est, rue Notre-Dame.



**Souffrez-vous des pieds?**

Notre institution, la plus parfaite du genre, vous offre, sans frais ni obligation, un examen complet des pieds.

**SERVICE COMPLET DE PEDICURE**

Traitements appropriés à prix modiques. Epreuve du pied à l'aide du pédographe. Traitements de pédicure. Ajustement scientifique des souliers. Service du support du métatarse.

Ajustement scientifique de support et soulier du Dr. Scholl.

Attention spéciale aux INSTITUTIONS RELIGIEUSES. Nous avons les souliers réglementaires pour religieux et religieuses.

Si vous souffrez de varices, renseignez-vous sans tarder au sujet de notre nouveau bas pour varices: nouveau — unique — insurpassable. De fabrication anglaise et sans couture, il est ajusté minutieusement.

Ouvert tous les jours de 9 à 5 p.m., le vendredi de 9 à 8 p.m.

Wolfe Street Foot Clinic

1410, rue WOLFE angle Ste-Catherine AM. 0580

LA PLUS IMPORTANTE CLINIQUE DU GENRE AU MONDE.



**AVEZ-VOUS LU?**

**Obsédés et Angoissés**
**Nerveux-Timides-Mélancoliques**

I.—La Névrose: maladie trop peu comprise, 278 pp. ..... $2.50
II.—La Névrose: cette grande misère humaine, 275 pp. .... $2.50
III.—La Névrose: rempart de la maladie, 270 pp. ..... $2.50
IV.—Névrose, Conscience, Religion, 268 pp. ..... $2.50
V.—Fautes à éviter en Education, 175 pp. ..... $1.50

**par André La Rivière**

Psychanalyste consultant et Catholique, de Montréal
De la Société des Psychologues d'Angleterre et d'Allemagne
Stagiaire des Hôpitaux de Paris (1946-1951)
Ancien boursier d'Europe des gouvernements de France et du Québec

Sommaire de chaque volume envoyé GRATUITEMENT sur demande

**Les 5 volumes... $10.00 (Franco)**

Ouvrages basés sur une expérience personnelle de plusieurs années de clinique psychanalytique faite auprès de patients religieux et laïcs

Tous ces ouvrages, très faciles à lire et rédigés d'après les textes de sa Sainteté le PAPE PIE XII concernant les sciences psychologiques sont APPROUVES A L'UNANIMITE PAR TOUS LES PRETRES-MEDECINS DU CENTRE DE PSYCHO-THERAPIE pour le Clergé français

**Editions Psychologiques Enrg.,**

3426, avenue Marcil, N.-D.-G., Montréal — HU. 8-4312


## Le monde féminin

### MODES

Avec le printemps, revient le joyeux défilé des couleurs. Cette année, les chaussures ne le cèdent en rien, au point de vue tonal, aux autres articles de la garde-robe féminine. Parmi les tons nouveaux pour les souliers, il en est un qui fait sensation: il s'appelle "glace café" et son nom dépeint exactement la nuance qu'il présente à l'oeil.

Dans les couleurs dont se revêtent habituellement les chaussures printanières, deux tons prédominent encore cette saison: ce sont le vert avocat et le rouge, qui apportent à la toilette de Madame cette note de couleur qui offre un si joyeux contraste avec les bruns et les noirs caractéristiques des chaussures d'hiver.

Les souliers roses se gagnent de plus en plus la faveur des citadines: ils se présentent le plus souvent sous la forme de sandales ou de ballerines.

Les collections européennes semblent, elles aussi, célébrer la venue prochaine du printemps par un véritable éclatement de couleurs.

En Italie, Fontana propose des créations aux lignes droites et effilées. Ses imprimés sont particulièrement attrayants; une robe de soie shantung, à motifs bleus, beiges et blancs a beaucoup retenu l'attention.

Madeleine de Rauche, pour sa part, fait prédominer dans sa collection parisienne le lapis-lazuli des mosquées perses. L'ampleur de ses jupes rappelle les contours des minarets et elle exploite à ravir toute la gamme des bleus.

Ici, au Canada, la mode semble être faite de contraste. Contraste de couleurs, comme les ensembles noirs et blancs. Contraste de tissus qui opposent les qadrillés, les rayés et les étoffes à pois aux étoffes unies, de même que les tissus légers aux tissus plus lourds.

## Pour les amateurs de jardinage

A ce temps de l'année, les amateurs de jardin se plaisent à consulter les catalogues de semences. Voici quelques observations que l'on trouve, à ce propos, dans un communiqué du ministère provincial de l'Agriculture.

Des malins disent que les images des catalogues valent souvent mieux que les produits eux-mêmes. Si tel est le cas, on peut fréquemment jeter le blâme sur le jardinier qui n'a pas étudié le catalogue attentivement.

A peu près tous les catalogues des pépiniéristes, en plus de conseils particuliers sur la plantation, indiquent si une plante donnée, arbuste, ou le reste, est rustique ou seulement semi-rustique en diverses régions; si elle croît mieux au soleil ou à l'ombre; si elle demande un sol lourd ou un sol léger, un endroit humide ou sec du jardin.

Le jardinier amateur qui dispose de tels renseignements peut placer chacun des végétaux dans le milieu le plus favorable. Il est assuré d'avoir mis les bonnes plantes aux bons endroits; en leur donnant les soins voulus au temps de la croissance, il en obtiendra des résultats satisfaisants.

## LA COUTURE CHEZ SOI

9277

Petite robe toute simple mais assez habillée si l'on choisit les manches trois-quarts.

Le patron No 9277 est offert pour les tailles 12, 14, 16, 18, 20; 30, 32, 34, 36, 38, 40 et 42.

La grandeur 16 requiert 4¼ verges d'un tissu de 35 pouces de largeur.

Ce patron est en vente au prix de .40 au Service des patrons, "Le Devoir", 434 est, rue Notre-Dame. Les commandes doivent être faites par écrit en ayant soin d'inclure un bon de poste ou un mandat de messagerie de .40. Aucun timbre n'est accepté. Ecrire clairement, nom, adresse, numéro de district postal, le numéro du patron et la grandeur exacte désirée. Ces patrons ne sont pas échangeables.


**HOPITAL MICHAUD**

DRUMMONDVILLE


## Grapho-analyse

par Mark ELLERY, B.A., C.G.A.

Les personnes qui désirent connaître leur caractère par l'analyse de leur écriture doivent nous envoyer une page écrite de leur main accompagnée de la somme de cinquante sous. Les personnes qui désirent une réponse personnelle et plus élaborée doivent envoyer deux dollars. Les remises se font en bons de poste et non en monnaie. Les lettres doivent être adressées à Grapho-Analyse, Le "Devoir".

CLAUDE. — Vous possédez des aptitudes culturelles et littéraires; et de plus, votre sens intuitif vous rend très faciles et la perception des choses et l'interprétation du beau, en particulier de la musique. Au point de vue culture, vous faites figure d'un jeune homme très intéressant. Vous êtes très intelligent, également; et les tendances de votre esprit vous disposent à réaliser des travaux avec soin, précision, minutie, et dextérité. Votre écriture nous découvre que vous êtes fort ambitieux et persistant. Vous voulez améliorer votre sort, et dussiez-vous reprendre plusieurs fois la tâche commencée, vous avez l'intention de mener vos entreprises à bonne fin. Mais il est à remarquer, chez vous, que vous ne donnerez point la pleine mesure de votre talent si vous conservez les mêmes dispositions actuellement évidentes en votre écriture. Vous pourrez réaliser des ambitions matérielles, obtenir des résultats immédiats, ou réussir dans l'ordre matériel et concret. Il reste que vous manquez de confiance en vos ressources. Vous n'osez pas tenter l'avenir; vous ne comptez guère sur l'avenir. Ce n'est pas si mauvais de vivre le présent; mais il est plus en rapport avec l'espérance humaine de bâtir pour l'avenir... Autre trait à remarquer, chez vous: Votre tendance à remettre à plus tard les travaux que vous pourriez ou devriez accomplir dès maintenant. Vous ne donnez pas toujours suite à vos projets. Votre humeur exerce une grande influence sur votre comportement; votre imagination et votre fierté vous rendent souvent sensible, impressionnable, et susceptible; et vous êtes très raisonneur. Vous vous faites illusion très souvent; et fréquemment aussi, vous tromperez les autres volontairement. Je laisse à Nicole le soin de corriger en vous, si elle le peut, les traits négatifs soulignés par votre grapho-analyste.

Mark Ellery.

## CONGRES DES FEMMES CANADIENNES

**La reine des Belges salue la proposition d'un congrès national des mères**

"C'est avec grande émotion que j'apprends la proposition de tenir un Congrès mondial des Mères. J'approuve chaleureusement cette idée, et j'espère que l'amour que les mères du monde entier portent à leurs enfants saura vaincre les forces du mal."

C'est en ces termes que Sa Majesté, la Reine Elisabeth de Belgique a salué l'appel lancé par la Fédération Démocratique Internationale des Femmes qui propose de tenir, au début de juillet, cette année, un Congrès mondial des mères. C'est à la cinquième session du Conseil de la Fédération, groupant les représentants de 45 pays, et tenue récemment à Genève, (Suisse), que cette décision a été prise.

En Italie, un groupe de femmes élues à des postes publics, (députées, mairesses, conseillères, organisatrices syndicales, etc.), au nombre de 3000 en tout, a salué également la proposition. En France, en Allemagne, en Angleterre, en Hollande, en Suisse, en Belgique, des femmes de tous les milieux sociaux et de toutes tendances politiques ou religieuses ont également salué cette idée avec enthousiasme.

L'appel lancé par la conférence de Genève dit:

"Au nom de l'amour maternel qui nous unit toutes, nous ne pouvons pas accepter l'idée qu'une guerre soit inévitable. Nous ne voulons plus de guerre et nous trouverons en nous la force de sauver la paix. Nous avons le devoir sacré de protéger nos enfants des dangers qui les menacent. Mères du monde, au nom de la vie que nous donnons, unissons-nous pour maintenir la paix."

Au Canada, Madame Fergusson, qui représentait notre pays à la Conférence de Genève, a déclaré que les femmes canadiennes voudraient participer en grand nombre à cette émouvante démonstration mondiale.

Nous invitons toutes celles qui liront ces lignes à se renseigner davantage en écrivant ou téléphonant à la présidence du Conseil de Montréal du Congrès des Femmes Canadiennes, Madame Blanche Gélinas, 72 est, rue Jean-Talon, CR. 3646.

## Quelques trucs culinaires

Pour celles qui aiment les desserts aux couleurs inhabituelles, voici un petit truc facile pour obtenir des poires roses: ajoutez des bonbons à la canelle ou un colorant rouge dans le sirop des poires, puis trempez les quartiers de fruits dans le liquide. Une fois que les poires auront pris la teinte désirée, faites-les égoutter. Disposez ensuite sur un fond de crème fouettée Ou encore, si vous aimez les poires comme salade d'entrée, faites-en roser le sirop dans un jus de légumes rouge et trempez-y ensuite les moitiés de poires. Egouttez et servez sur un nid d'endives.

Si vous servez un pouding aux pommes ou des poires cuites comme dessert et que vous voulez le coiffer de crème fouettée, sucrez celle-ci au moyen de cassonade au lieu de sucre blanc. La saveur particulière que la cassonade communique à la crème fouettée s'allie à merveille avec le goût des pommes ou des poires cuites.

## Démonstration culinaire

Il y aura démonstration culinaire à l'Institut Familial et Social, 1215 est boul. Saint-Joseph, mercredi 23 mars à deux heures et à sept heures et demie du soir.

Le menu du "Dîner de Pâques" réserve toujours d'étonnantes surprises pour toute la famille; petits et grands.

L'utilisation de la pâte d'amande pour les garnitures riches est grandement appréciée de celles qui aiment donner une note artistique aux mets présentés. La pièce montée "aux cygnes" sera d'un effet très gracieux.

Les fantaisies de Pâques qui orneront la table aux couleurs printanières créeront un ensemble vraiment charmant et élégant.

MENU

Nids mignons
Canapés printaniers
Bouillon crystal
Poulets en brochette
Légumes au parmesan
Pommes de terre savoureuses
Corbeille d'asperges
"Surprises de Pâques" (gâteau)
Crème au beurre
"Cygnes gracieux" (pièce montée)
Meringue
Pâte d'amande fondante
Fantaisies pascales


**STENO-DACTYLO**

demandée pour une association culturelle. Travail intéressant. AVenue 8-8310.

**"Papa, c'est pour vous!"**

Lorsqu'un de vos enfants vous fait venir à l'appareil et chuchote "je crois que c'est un appel d'affaires", vous ne pouvez vous empêcher de songer à l'importance de ces appels, même à la maison.

Grâce à votre téléphone qui vous permet de tout régler rapidement de près ou de loin, vous n'avez pas à chambarder le programme de votre soirée.

Qu'il s'agisse de vente ou de service, à toute heure du jour ou de la nuit, vous pouvez compter sur votre téléphone.

Cette pensée vous reviendra à l'esprit la prochaine fois qu'un de vos enfants vous dira: "Papa, c'est pour vous!"

**LA COMPAGNIE DE TÉLÉPHONE BELL DU CANADA**



**Un placement d'avenir**

L'avenir des personnes âgées, cela peut paraitre un contresens. Et pourtant, il n'est pas d'avenir plus pathétique que celui des vieillards indigents. Ils toucheront bientôt le terme de leur existence. Mais, sans ressources suffisantes et incapables de subvenir à leurs besoins, les laisserons-nous sombrer dans l'angoisse et le désespoir? Allégeons le poids de leurs misères et de leurs souffrances en leur donnant quelques années de tranquillité et de sécurité.

En les aidant nous remplirons un devoir social et nous observerons le grand commandement de la charité chrétienne. Qui donne aux pauvres prête à Dieu. Qui partage avec la Fédération fait un placement d'avenir.

PARTAGEONS AVEC LA

**Fédération**

DES OEUVRES DE CHARITÉ CANADIENNES-FRANÇAISES

OBJECTIF: $1,500,000

DU 13 AU 28 MARS

# RADIO

## MERCREDI 23 MARS

**5.00 A.M.**
CKVL-Bonjour cultiv...
**5.30 A.M.**
CFCF-March Time
**6.00 A.M.**
CKAC-Messe du jour.
CKVL-Siffler en s'év...
CJAD-Nouv. et Patrol.
CFCF-Sinclair Show.
**6.15 A.M.**
CKVL-Prière du matin.
CJAD-Sacré-Coeur.
**6.30 A.M.**
CJMS-Nouv. et Cocorico
CJAD-News et Musical...
CKAC-Le Réveil.
CKVL-Siffler en s'év...
**6.45 A.M.**
CHLP-Réveil musical.
CJMS-Cap-de-la-Mad...
CJMS-Prière du matin.
CJAD-Sacré-Coeur.
**7.00 A.M.**
CKVL-Bonjour.
CJMS-La vie est belle.
CBF-Radio-journal.
CBM-Nouv. et Concert
CKAC-Nouv. et D'Arcy.
CJAD-Nouvelles.
CFCF-Nouv. et Sincl...
CHLP-Radio Sacré-C...
**7.15 A.M.**
CHLP-Revue métropol...
CJMS-La vie est belle.
CBF-Opéra qua't'sous.
CJAD-L'horloge music.
**7.30 A.M.**
CJMS-Nouv.
CBF-Radio-journal.
CJAD-Nouv. et mus...
**7.45 A.M.**
CJMS-Sport.
CBF-Opéra de qut-sous.
CKAC-Or. St-Joseph.
CJAD-Horloge musicale.
**8.00 A.M.**
CJMS-La vie est belle.
CBF-Radio-journal.
CBM-Nouv. et Interl...
CKAC-Nouv intern...
CJAD-Sport.
CFCF-Nouv. et sports.
**8.15 A.M.**
CJMS-Clinique munic...
CBF-Elévation matut...
CKAC-Louis Bélanger.
CBM-Morning Devot.
CJAD-Horloge musicale.
CFCF-Sinclair Show.
**8.30 A.M.**
CJMS-Nouvelles.
CBF-Coquelicot.
CBM-Musical March
CJAD-Nouv et Mus. Cl.
**8.45 A.M.**
CJMS-Passé en jugem...
CJAD Horloge musicale
**9.00 A.M.**
CJMS-Vive la Canad..
CBF-Nouv. et compt...
CBM-Nouv. & Music...
CKAC-Nouv et E. Gen
CKVL-Déjeuner au 400.
CJAD-Nouv. et Fifty...
CFCF-Nouv et Mus..
CHLP-Badinage.
**9.15 A.M.**
CJAD-Morning Melod...
CFCF-Breakfast Club
**9.30 A. M.**
CBF-Radio-Bigoudi.
CKVL-Rest. d'en face.
**9.45 A.M.**
CBM-School Broadcast.
CKAC-Cherchez et...
**10.00 A.M.**
CJMS-Pierre Valcour.
CBF-Femina.
CKAC-Nouv et club...
CFCF-Nouv et Morning
CKVL-L'aube du bonh.
CJAD-What's On...
CHLP-Au bal de Muz...
**10.15 A.M.**
CJMS-Route enchantée.
CBF-Quelles nouvelles ?
CBM-Kindergarten of...
CJAD-Ballroom.
CHLP-Canzone.
**10.30 A.M.**
CKVL-Secrets de la vie
CBF-Mesdames.
CJMS-Nouvelles.
CBM-Harding et S Brett
CKAC-Propos de bon...
CHLP-Vedettes can...
**10.45 A.M.**
CKVL-Chansonnette
CKAC-Vos chansons.
CJMS-Pierre Valcour.
CBM-News et Sweet...
CFCF-Good Neighbour...
**11.00 A.M.**
CJMS-Route enchantée.
CBF-Francine Louvain.
CBM-Road of Life.
CKAC-Nouv. et Casino
CKVL-Aube du bonheur
CJAD-Nouv. et Calling.
CHLP-L'Heure féminine.
**11.15 A.M.**
CJMS-Pierre Valcour.
CKVL-Chansonnette
CFCF-Red Skelton.
CBF-Vie de femmes.
CBM-Rosemary
**11.30 A.M.**
CKVL-Dr Claudine
CJMS-Nouvelles.
CBF-Joyeux Troubad...
CBM-Latin Americana.
CJAD-Kate Aitken.
CFCF-Christian.
**11.45 A.M.**
CKVL-Chansonnette
CKAC-Apéritif musical.
CJMS-Route enchantée.
CFCF-Town Crier et...
CBM-Laura Limited.
CJAD-Young Widder.
**MIDI**
CHLP-Heure fém.
CKVL-Calvaire d'une...
CJMS-Poète et paysan.
CBF-Jeunesse dorée.
CBM-Nouvelles
CKAC-Journal et sports
CJAD-Nouv. et Songs.
CFCF-Noon News.
**12.15 P.M.**
CKVL-Chansonnette
CBF-Rue Principale.
CBM-Aunt Lucy
CKAC-Les plaisirs de...
CJAD-News Quiz.
CFCF-When a Girl...
**12.30 P.M.**
CHLP-Pour vous Mad...
CJMS-Nouv.
CBF-Le réveil rural
CBM-Farm Broadcast.
CKAC-Orgue et piano.
CJAD-Nouvelles.
CFCF-Brighter Day.
**12.45 P.M.**
CJMS-Fantaisie.
CKAC-Les beaux jours.
CJAD-Our Gal Sunday
CFCF-Perry Mason.
**1.00 P.M.**
CJMS-Var. instrument...
CFCF-News et Music.
CBF-Métropole.
CBM-Radio-journal.
CKAC-Nouv et actual...
CJAD-News et Birthd...
**1.15 P.M.**
CBF-Radio-journal.
CBM-Happy Gang.
CKAC-Fleurs musicales.
CJAD-News et H. Trent
CFCF-B. Deegan
**1.30 P.M.**
CHLP-Heure féminine.
CJMS-Nouvelles.
CFCF-Guiding Light.
CBF-Tante Lucie.
CKAC-Pêle-Mêle.
CJAD-It's my living.
**1.45 P.M.**
CKAC-Paul Gingras
CJAD-House Party.
CJMS-Fantaisie.
CFCF-Dr. Malone.
CBF-Le quart d'heure
CBM-King Ganon.
**2.00 P.M.**
CJMS-Chansons fran...
CBF-Face à la vie.
CBM-T.C. Matinée.
CKAC-Nouv. et vedette.
CKVL-Hits on parade.
CJAD-News et Memo.
CHLP-Mel. magiques.
CFCF-News et Clubtime
**2.15 P.M.**
CKAC-Une vedette.
CBF-Maman Jeanne.
CJAD-Lads et Lassier.
CBF-Je vous ai tant...
**2.30 P.M.**
CJMS-Nouvelles.
CBF-L'arden voyage.
CJAD-Party Line.
**2.45 P.M.**
CJMS-Chansons fran...
CBF-Lettre à une Can.
CKAC-S. Antoine et...
**3.00 P.M.**
CJMS-Guy Hoffman.
CHLP-Mélodies.
CBF-M. Chapdeleine.
CBM-Guiding Light.
CKAC-Nouv. et le mot...
CKVL-Théâtre des ét...
CJAD-Com. et H. Jam...
**3.15 P.M.**
CBF-Les visages de...
CBM-Ma Perkins.
**3.30 P.M.**
CJMS-Nouvelles.
CKAC-Le mot de la fin.
CBF-Chefs-d'oeuvre...
CBM-Guiding Light.
**3.45 P.M.**
CJMS-Chansons fran...
CBM-Right to Happiness
**4.00 P.M.**
CJMS-Sur la rive sud.
CBM-Roll Bach the..
CKAC-Nouvelles.
CKVL-Succès du jour.
CJAD-Nouv. et club 800
CHLP-Radio N.-Dame.
**4.15 P.M.**
CHLP-Studio.
CFCF-Clyde Beatty.
CKAC-Evénem. sociaux.
**4.30 P.M.**
CJMS-Thé dansant.
CBF-Rythmes et ch..
CBM-Encores
CKAC-Mus sud-amér...
CKVL-Chansonnette
CHLP-Chansonnettes.
CBM-Encores
**5.00 P.M.**
CJMS-Cocktail.
CBF-Pensée aux mal...
CBM-Afternoon Concert
CKAC-Nouvelles et M.M.
CJAD-Nouv. et B. Hick.
CFCF-Clock House.
**5.30 P.M.**
CJAD-Ballroom.
CJMS-Nouvelles.
CBF-Capt. Grant
CBM-Music for pianists
**5.45 P.M.**
CKAC-Bon à conn...
CBM-Legends from...
CJMS-N'y pensez pas...
CBF-Sur nos ondes

### SOIREE

**6.00 P.M.**
CKVL-Sports en revue
CJMS-L'Angelus.
CKAC-Mus. en dînant.
CFCF-Here's Charlie
CBF-Rad-Jour et sport.
CBM-Nouvelles.
CJAD-Nouv. et Bah...
CHLP-Nouv et Sport.
**6.15 P.M.**
CJMS-Nouvelles.
CBF-Carrefour.
CBF-Fantaisie
CKAC-Forum des...
CHLP-Chansonnettes.
**6.30 P.M.**
CKVL-Chansonnette
CJMS-Evén. du jour.
CBF-Le Survenant.
CBM-Contin. Carousel.
CKAC-Nouvelles.
CJAD-Nouv et Ball..
**6.45 P.M.**
CBF-Un homme et son
CJMS-Reportage.
CHLP-Aubaine et int...
CKAC-Concert familial
CKVL-Chansonnettes
**7.00 P.M.**
CJMS-Soleil couchant.
CBF-Actualités.
CBM-Rawhide.
CKAC-Chapelet.
CJAD-Nouv. et sport.
CHLP-Le Rosaire
**7.15 P.M.**
CHLP-Echo d'outre-m...
CBM-Introduction.
CJMS-Gamme des idées
CBF-Les Plouffe.
CJAD-Ballroom.
CKAC-Nouvelles.
CJAD-Ballroom.
**7.30 P.M.**
CKAC-Chansons.
CBM-Mus. scandinave.
CJMS-Nouv.
CBF-Voix du CARC.
CJAD-Gerry Como.
CFCF-People are fun...
**7.45 P.M.**
CBF-Boîte à chanson
CKAC-Colette et Rol...
CJMS-Vers demain.
CJAD-Sports et News.
CHLP-Ecrin musical.
**8.00 P.M.**
CBF-Petit concert
CHLP-Chansons Souv...
CJMS-Emission polon...
CKAC-La louve.
CKVL-Dr de Chez Nous.
CJAD-Père Noël.
CFCF-Scarlet P.
**8.15 P.M.**
CKVL-Secrets de la vie.
CKAC-A l'ombre..
**8.30 P.M.**
CBM-Wild Duck.
CBF-Sur toutes les...
CJMS-Emission polon...
CKAC-La mine d'or.
CFCF-Concert Hall.
CKVL-Paris Swing.
CHLP-Un peu de tout.
CJAD-Make Mine Music
**9.00 P.M.**
CJMS-Studio d'art.
CKAC-Chansons de..
CKVL-Bureau de plac...
CJAD-Take a Chance.
CHLP Musique.
CFCF-Stars.
**9.15 P.M.**
CBM-String Orch.
CJMS-Studio d'art.
CKVL-Paris Swing.
**9.30 P.M.**
CKAC-Théâtre fran..
CKVL-Bon anniversaire
CJAD-Amos n' Andy.
CFCF-McGee et Molly.
**9.45 P.M.**
CFCF-Gt. Gildersleeve.
CJMS-Studio d'art.
**10.00 P.M.**
CJAD-Nouv. & Gallivan
CJMS-Studio d'art.
CKAC-Nouv. et Orch.
CBF-Radio-Journal.
CBM-Nouv. et Round...
CFCF-Scrapbook.
**10.15 P.M.**
CBM-Midweek Review.
CBF-Vie économique.
CJAD-Ernie Show.
CHLP-Nouvelles
**10.30 P.M.**
CJMS-Nouvelles.
CBM-Récital.
CFCF-Incroyable mais...
CBF-Récital.
CKAC-Nos gouvernem...
CHLP-Votre vedette.
CKVL-Dernière édition
CJAD-News and Enemy
**10.45 P.M.**
CJMS-Variétés.
CFCF-Big Time in...
CKAC-Nouvelles.
CKVL-On danse.
CJAD-Crosby Show.
CHLP-Studio et sport.
**11.00 P.M.**
CJMS-Heure bleue.
CBF-Adagio
CBM-Mozart.
CKAC-Bonsoir les sports.
CKVL-Nouv. et prière
CJAD-Sports et News.
CFCF-Nouv. et Lobby.
CHLP-On danse à Mont
**11.15 P.M.**
CBM-Music of Muzart.
CJMS-Pour rêver.
CKAC-Sérénade
CKVL-Hit Parade
CJAD-Visit with Val.
**11.30 P.M.**
CJMS-Sport.
CBF-La fin du jour.
CKAC-Orchestra
CKVL-Bureau d'emploi.
CHLP-Au son de l'Ac..
**11.45 P.M.**
CJAD-Mt! Nocturne.
CKVL-Hits Parade.
CJAD-Gallivan.
**MINUIT**
CJMS-Nouv. et ferm...
CBF-Fin des émissions
CBM-Nouv et ferm.
CKAC-Nouv. et orch.
CKVL-The Allnight Sta.
CJAD-Nouv et Mus
CHLP-H. précise et fer.
**12.15 P.M.**
CFCF-Zebra Lounge
**12.30 A.M.**
CFCF-Nouv et ferm...
CKAC-Nouv. et ferm...
CJAD-Nouv et ferm.
CJMS-Nouvelles.
CKVL-Miss Music.

## Sur nos ondes

MERCREDI, 23 MARS

A CBF

3 h. 33 p.m.: **Chefs-d'oeuvre de la musique.** — Aubade (Marescotti); orch. de la Suisse romande, dir. Ernest Ansermet. — Viola Concerto (Conrad Beck): Walter Kagi, alto, et orch. de la Suisse romande, dir. Jean Meylan. — Sinfonia pour orchestre à cordes (Paul Mueller); Collège musical de Zurich, dir. Paul Sacher.

8 h. 30 p.m.: **Sur toutes les scènes du monde.** — L'homme et le surhomme, de Shaw.

11 h. p.m.: **Adagio.**

11 h. 30 p.m.: **La Fin du Jour.** — Symphonie no 3 en do majeur (Sibelius): orch. de Londres, dir. Anthony Collins.

A CHLP

9 h. p.m.: **Musique pour dilettantes.** — Symph. no 3 en si min. de Glière, avec le concours de l'orch. de Philadelphie sous la direction de Léopold Stokowski. — Symph. no 98 en si bémol de Haydn par l'orch. symph. de la NBC, sous la dir. du maître Arturo Toscanini. — Pavane pour une infante défunte, de Maurice Raval, par un orch. symph. sous la dir. de Piero Coppola.

**Pour connaître les premières et les dernières nouvelles du jour, syntonisez CJMS, 1280, à 7 h. a.m. tous les matins, et à 11 h. 55 tous les soirs. Le "Devoir" vous donne en cinq minutes une revue des dernières nouvelles.**

1280 à votre cadran
"LA VIE EST BELLE"
CJMS
DES 7 HEURES DU MATIN
JEAN DUCEPPE et JACQUES GAUTHIER
L'heure toutes les 4 minutes — PASSE EN JUGEMENT
La température toutes les 8 minutes — LES MOTS D'ENFANTS
Un potin toutes les 12 minutes — LE PETIT BEC DU MATIN
Une histoire toutes les 16 minutes — DES INVITES AU MICRO
Du sport toutes les 20 minutes — LE REVEIL DES VEDETTES
Les nouvelles à 100 à l'heure — à la demie de chaque heure
LA VIE EST BELLE

Vera Miles, Gordon Scott et Zippy, qui sont les trois vedettes de "Tarzan's Hidden Jungle", qui prendra l'affiche à l'Orpeum vendredi.

# "Jupiter's Darling" au Loew's vendredi

**Jupiter's Darling", une des comédies musicales les plus spectaculaires jamais tournées à M.G.M., prendra l'affiche au Loew's vendredi prochain: Les vedettes en sont Esther Williams, Howard Keel, George Sanders, Marge et Gower Champion. Les rôles de second plan sont joués par Richard Haydn et William Demarest, et la figuration est extrêmement nombreuse.**

Tourné en cinémascope, "Jupiter's Darling" comporte 82 décors différents, dont quelques-uns des plus grands qu'on ait construits à Metro. Il s'agit d'une fantaisie qui se déroule à Rome, 216 ans (précisément) avant Jésus-Christ. Comme de bien entendu, Mlle Williams s'y livre à quelques exercices de natation — tournés sur la côte du Pacifique et aux Silver Springs, de Floride. Elle joue le rôle d'Amytis, fiancée du dictateur Fabius (George Sanders), mais fort... attirée par le général carthaginois Hannibal (Howard Keel). Marge et Gower Champion, dans les rôles d'une esclave et d'un guerrier en captivité, participent à deux des numéros dansés du film, "If This Be Slav'ry" et "The Life of an Elephant". Les chorus-girls de ce dernier numéro sont des éléphants.

Les autres chansons du film, écrites par Burton Lane et Harold Adamson, sont "I Had a Dream", "Hannibal's Victory March", "This Is What I Love", "Never Trust a Woman" et "Don't Let This Night Get Away".

La mise en scène de "Jupiter's Darling" est de George Sidney ("Show Boat", "Annie Get Your Gun", "Kiss Me Kate"). C'est une production de George Wells.

### Au Princess

"Conquest of Space" est bien ce qu'exprime son titre : un voyage dans l'espace, en direction de la planète Mars. Il met en vedette William Redfield et Eric Fleming. Mise en scène de Byron Haskin d'après un scénario de James O'Hanlon (adapté par Philip Yordan, Barre Lynden et George Worthington Yates), lequel scénario a été tiré du livre de Chesley Bonestell et Willy Ley. Production George Pal.

Au début, l'action se déroule sur un anneau-satellite construit de main d'homme, où l'on se prépare à s'envoler pour la lune. Mais on se décidera à gagner plutôt la planète Mars, pour des raisons qu'il serait trop long d'exposer ici. La majeure partie du film est consacrée au voyage proprement dit — qui ne manque pas de péripéties dramatiques. "Conquest of Space" a été tournée en couleurs.

### A l'Orpheum

"Tarzan's Hidden Jungle" présente un nouveau Tarzan — Gordon Scott — et un nouveau Cheta — le chimpanzé Zippy.

Comme dans tous les films inspirés du célèbre personnage de Edgar Rice Burrough, il y a ici beaucoup d'actions — et beaucoup plus d'action que de mots. On voit Tarzan s'employer à soustraire des animaux sauvages aux entreprises commerciales d'un groupe de Blancs. Il réussit à faire émigrer une grande partie de ces animaux dans une autre région de l'Afrique, où ils seront à l'abri des balles des chasseurs. Cette émigration donne lieu à quelques-unes des séquences les plus sensationnelles qu'on ait jamais vues dans un film de Tarzan.

Les autres interprètes de "Tarzan's Hidden Jungle" sont Vera Miles, Peter Van Eyck, Jack Elam, Charles Fredericks, Madie Norman et Rex Ingram.

Au même programme, un grand documentaire sur l'Afrique, "Africa Adventure". On y raconte une expédition de chasse dans les forêts vierges du continent africain.

### Au Capitol

"The Racers", avec Kirk Douglas, Bella Darvi, Gilbert Roland, Cesar Romero, Lee J. Cobb et Katy Jurado, gardera l'affiche une 2e semaine au Capitol.

L'action de ce film se déroule en Europe, dans le milieu très particulier des chauffeurs d'automobiles de course. Plusieurs des scènes les plus spectaculaires de "The Racers" ont été prises sur le vif aux grandes classiques automobiles du continent. Réalisation de Henry Hathaway, un des grands maîtres du "suspense".

### A l'Alouette

Il fallait s'y attendre. "Le Loup de la Sila", actuellement à l'affiche du cinéma Alouette avec l'extraordinaire Silvana Mangano, Amedeo Nazzari, Vittorio Gassman et Jacques Sernas, restera à l'affiche de cette salle une deuxième semaine.

Le public montréalais a toujours réservé à la grande actrice européenne un accueil des plus enthousiastes, et ses récents succès dans "Riz amer" et "Anna" n'étaient qu'un gage de celui que remporte actuellement "Le Loup de la Sila".

"Le Loup de la Sila" nous présente l'exquise Silvana dans un rôle où elle danse, flirte et tourne la tête aux jeunes comme aux vieux. L'intrigue amoureuse tourne autour des sentiments qu'elle suscite chez le père et le fils d'une famille dont elle veut se venger. L'action atteindra son point culminant au moment où la belle femme avouera être la petite fille de dix ans qui avait assisté à la mort de sa maman et au meurtre de son frère. Le scandale qu'on a évité, alors qu'elle n'était qu'une enfant, éclatera après qu'elle se sera vengée.

Ceux qui ont aimé "Riz amer", ceux qui ont admiré dernièrement "Anna" seront émerveillés ...eauté et le jeu incomparable de Silvana Mangano dans ... Loup de la Sila". (Communiqué.)

## TELEVISION

MERCREDI, 23 MARS

A CBFT, CANAL 2

3.00—Musique.
5.30—Ile aux trésors.
6.00—Musique.
7.00—Ce soir à CBFT.
7.15—Télé-Journal.
7.30—Film.
7.45—Encyclopédie sportive.
8.00—Pays et merveilles.
8.30—La Famille Plouffe.
9.00—Lutte.
10.00—Vive la compagnie !
10.30—C'est la loi
11.00—Dernières nouvelles.
11.02—A l'affiche demain.

A CBMT, CANAL 6

3.00—Music.
3.55—Today on CBMT.
4.00—What in the World.
4.30—Super Circus.
5.00—Folk Songs.
5.30—Howdy Doody.
6.00—Guy Lombardo.
6.30—Tabloid.
6.50—CBC TV News.
7.00—Life with Elizabeth.
7.30—Living.
8.00—Vic Obeck.
8.30—Liberace.
9.00—Ford TV Theatre.
9.30—On Stage.
10.00—Medic.
10.30—Burns Chuckwagon.
11.00—BCB News.
11.15—Movie Nite.

JEUDI, 24 MARS

A CBFT, CANAL 2

2.00—Musique.
3.00—Rêve, réalité.
4.00—La cuisine de la bonne humeur.
4.25—Musique.
5.30—Club des 16.
6.00—Musique.
7.00—Ce soir à CBFT.
7.15—Télé-Journal.
7.30—Toi et Moi.
7.45—Croyez-le ou non.
8.00—Les Idées en marche.
8.30—L'Heure du concert.
9.30—Soirée du hockey.
10.30—Anne-Marie.
11.00—Dernières nouvelles.
11.02—A l'affiche demain.

A CBMT, CANAL 6

3.00—Music.
3.55—Today on CBMT.
4.00—The Earth and its People.
4.30—Telestory Time.
4.45—Hobby Workshop.
5.00—Let's Make Music.
5.30—Howdy Doody.
6.00—Janet Dean.
6.30—Tabloid.
6.50—CBC TV News.
7.00—Star Showcase.
7.30—Dinah Shore.
7.45—Pot-pourri.
8.00—Press Conference.
8.30—Amos 'n' Andy.
9.00—Foreign Intrigue.
9.30—Kraft TV Theatre.
10.30—Passport to Danger.
11.00—CBC News.
11.15—Fabian of Scotland Yard.
11.45—The Passer-by.

Les pionniers de la télévision à Montréal
● VENTE
● LOCATION
● REPARATION
Téléphonez FR. 2109
Gravel Frères
RADIO-TELEVISION

# La Philharmonique de Berlin ou la musique avant toute chose

par Jean VALLERAND

**La splendeur de la musique symphonique nous a été révélée dans toute sa pureté lundi soir au Forum par l'Orchestre Philharmonique de Berlin. L'association FORUM et MUSIQUE sera toujours paradoxale pour un Montréalais, mais on doit avouer que notre temple du sport a fait des progrès comme salle de concert. Il est muni d'un système d'amplification presque parfait et l'on avait, pour le concert de lundi, installé des fauteuils très confortables au parterre.**

Nous avons déjà entendu à Montréal des orchestres techniquement aussi parfaits que la Philharmonique de Berlin, la Symphonie de Boston par exemple ou encore l'Orchestre de la Radiodiffusion Nationale Française que Munch dirigea il y a quelques années à Notre-Dame. Personnellement, je n'ai jamais entendu un orchestre aussi chaleureux et dont la sonorité soit aussi onctueuse, pas même celui de la N.B.C. que j'ai écouté au cours d'une répétition dirigée par Toscanini dans l'ancien studio H-8 de la N.B.C. à New-York.

Berlin possède deux sections incomparables, les cordes et les bois. Mais ceci, c'est la technique. Ce qui est encore plus extraordinaire, c'est la musicalité de l'ensemble. Jamais je n'avais aussi directement senti combien la musique est une chose vivante: l'Orchestre Philarmonique de Berlin respire, il a un coeur qui bat et des veines où circule du sang rouge de vie. Ce ne sont pas là des mots, mais la description bien pâle d'une expérience musicale inoubliable.

Herbert Von Karajan n'est pas un chef à chironomie traditionnelle, il dirige à la grégorienne plutôt que selon le vieux système du "ein-zweidrei"; la souplesse et la sûreté de son orchestre lui permettent de préciser par ses gestes tous les plus subtils cheminements du phrasé. Cette subtilité va parfois jusqu'au maniérisme comme dans la *Cinquième* de Tchaikovsky, mais elle n'empêche pas la vigueur comme en fit preuve la rougeoyante interprétation de l'*Ouverture "Egmont"* de Beethoven. Souplesse et subtilité s'allièrent pour donner du *Don Juan* de Strauss la plus sensationnelle exécution qu'un public montréalais ait jamais entendue et une exécution idéale de la Marche hongroise de *La Damnation de Faust* de Berlioz.

S'il est un défaut dans lequel les Berlinois ne tombent jamais, c'est bien la vulgarité de la sonorité; au contraire la couleur orchestrale possède toujours une inaltérable distinction, même dans les passages de puissance. Ce classicisme de la couleur est au service d'un sens musical qui est fait du don total de chaque instrumentiste à l'oeuvre exécutée. C'est une joie incomparable que d'entendre cet orchestre et, pour un musicien, c'est aussi un plaisir immense que de surveiller les chefs de pupitres collaborer du regard, d'un geste de l'épaule ou de la tête comme les chambristes d'un quatuor à cordes.

Heureux ceux qui peuvent entendre régulièrement un orchestre semblable !

## Jean Chevrier à Montréal

L'acteur français bien connu, Jean Chevrier, est arrivé ces jours derniers à Montréal pour jouer le rôle principal d'"Un nommé Judas", qui prendra l'affiche au Théâtre de Paris (Arcade) vendredi soir prochain.

Jean Chevrier, qui a quitté la Comédie Française il y a deux ans — après des incidents sur lesquels il ne tient pas à revenir — devait créer à Paris la pièce de Bost et Puget, mais il en a été empêché par des contrats cinématographiques. Il a été le premier acteur à la lire; elle devait s'intituler, alors, "Un type qu'on appelle Judas". C'est Paul Meurisse qui a joué le rôle de Judas, à Paris, avec Marguerite Jamois dans le rôle de Léa. Ce dernier rôle sera joué à Montréal par Lila Kedrova, qu'on a déjà applaudi dans "L'Ile des chèvres" et "Une grande fille toute simple".

Au cours d'une conférence de presse, hier, aux bureaux de France-Film, Chevrier a déclaré qu'il était très heureux de venir jouer au Canada ce rôle de Judas, qu'il aime beaucoup. De son côté, le metteur en scène André Clavé s'est déclaré convaincu que la pièce ne choquerait nullement les spectateurs canadiens, les auteurs ayant montré un très grand respect à l'égard de l'Evangile.

Le spectacle de vendredi soir marquera les débuts nord-américains de Jean Chevrier.

G. M.

Gisèle Pascal et Michel Ardan, dans une scène du film "Marchandes d'Illusions", actuellement à l'affiche, en deuxième semaine, au Cinéma de Paris et au Bijou.

## A l'Entraide de l'Ecole Descarries

Voici le programme du concert présenté par l'Entraide de l'école Auguste-Descarries, au Plateau, le 24 mars, à 8 h. 15.

ANDRE PARADIS — a) Suite No 10 en si min., Allemande, Courante, Aria, Menuet (trois variations), Haendel; b) Rigoletto-Paraphrase, Franz Liszt.

LISE DESCHAMPS — a) Prélude, Chorale et Fugue, César Frank; b) Elégie (extrait de la Sonate en sol min.), Auguste Descarries.

RITA CHAMPOUX — a) Ballade, op. 24, en sol min. (en forme de variations), Edward Grieg.

ANTOINETTE ASSELIN — a) Carnaval de Vienne, op. 26, en si b. maj., Allegro, Romance, Scherzino, Intermezzo, Finale, Robert Schumann.

GUY LAFOND — a) Rapsodie, op. 79 en si min., Johannes Brahms; b) Toccata, Maurice Ravel.

## *La gazette artistique*

### HORAIRE DES CINEMAS

SAINT-DENIS : "Cet homme est dangereux", 12 h., 3 h. 29, 6 h. 38, 10 h. 07. "Rossini", 1 h. 32, 5 h. 01, 8 h. 30.

LA SCALA : "Les Damnés en marche", 12 h. 10, 2 h. 30, 4 h. 50, 7 h. 10, 9 h. 30.

IMPERIAL : "Cinérama", semaine : 2 h. et 8 h. 30. Samedi et dimanche : 2 h., 5 h. et 8 h. 30.

PALACE : "Carmen Jones", 10 h., 12 h. 20, 2 h. 40, 5 h., 7 h. 30, 9 h. 45.

ARCADE
1563 est, STE-CATHERINE - FA 1104
CLAUDE DAUPHIN
dans
Une grande fille toute simple
A 8 H. 45
TOUS LES SOIRS
Matinées mercredi et dimanche

Il n'y a qu'un CINERAMA
THIS IS CINERAMA
SIEGES RESERVES
ACTUELLEMENT EN VENTE
A NOS GUICHETS !
Deux spectacles aujourd'hui : 2h., et 8h. 40 P.M.
SAM., ET DIM., SPECTACLE SUPPLEMENTAIRE à 5 heures
IMPERIAL
1430 BLEURY Avenue 8-7152

Cinéma de Paris et BIJOU
A L'AFFICHE
LE RIDEAU SE LEVE SUR LE FLEAU DE LA PROSTITUTION
POURQUOI sont-elles devenues des MARCHANDES D'ILLUSIONS
PEUT-ON trouver de beaux sentiments chez les MARCHANDES D'ILLUSIONS
SONT-ELLES capables d'amour sincère... ces MARCHANDES D'ILLUSIONS
PEUT-ON faire quelque chose pour sauver ces malheureuses MARCHANDES D'ILLUSIONS
EXISTE-T-IL des âmes courageuses pour tirer de l'ornière et rendre une dignité humaine à ces femmes... MARCHANDES D'ILLUSIONS
PEUT-ON redonner le respect d'elles-mêmes aux MARCHANDES D'ILLUSIONS
Véridique - Humain - Courageux
★ Strictement pour adultes ★
Au Bijou : "KANDAHAR" film sur le ski

CE SOIR AU GESU
ET LES 24, 25, 26 MARS
"Ceux qui se taisent..."
3 actes de
ROGER SINCLAIR
présentés par
L'ATELIER 55
direction
JEAN ST-DENIS
Rideau 9 hres
BILLETS : $1.50-$2.00
RESERVATIONS
UN. 1-1324
Le 23 mars
MERCREDI — ETUDIANTS
demi-tarifs

SUR GRAND ECRAN
ST-DENIS à l'affiche
Eddie Constantine dans
Cet homme est dangereux
avec COLETTE DEREAL
Un film grandiose
ROSSINI

ORPHEUM
A L'AFFICHE
On Our New Giant Screen!
RANDOLPH SCOTT
"Ten Wanted Men"
Color by TECHNICOLOR
also "HOUSE OF BLACKMAIL"

Silvana MANGANO
dans
'le Loup de la Sila'
avec
Amedeo NAZZARI - Vittorio GASSMAN
JACQUES SERNA
ECRAN GEANT
au même programme
LE CHEMIN DE L'ESPERANCE
avec RAF VALLONE
Maintenant
ALOUETTE

PALACE
CINEMASCOPE
STEREOPHONIC SOUND
2 SEM.
CARMEN JONES
in COLOR
HARRY BELAFONTE - DOROTHY DANDRIDGE
PEARL BAILEY - OLGA JAMES - JOE ADAMS

LOEW'S
2e SEMAINE
THE BRIDGES AT TOKO-RI
TECHNICOLOR
WILLIAM HOLDEN · GRACE KELLY
FREDRIC MARCH · MICKEY ROONEY
Paramount
WIDE SCREEN
EXTRA! DANNY KAYE... "ASSIGNMENT CHILDREN" · COLOR

PRINCESS
A L'AFFICHE
GLENN FORD
"THE AMERICANO"
WIDE SCREEN
TECHNICOLOR
FRANK LOVEJOY · CESAR ROMERO
URSULA THIESS · ABBE LANE

CAPITOL
A L'AFFICHE
CINEMASCOPE
20th Century Fox presents
KIRK DOUGLAS · BELLA DARVI · GILBERT ROLAND
THE RACERS

3è SEMAINE TRIOMPHALE
LA SCALA
PAPINEAU-BEAUBIEN VI.2921

CLAUDE LAYDU
dans
LES DAMNÉS EN MARCHE
Le film qui a remporté tous les Grands . .
En programme double
"LE SEPTIEME ART ET LA MANIERE"

84 STE CATHERINE OUEST — TEL PL 1761
Radio City MUSIC HALL DE MONTREAL
Sur la scène :
PARIS CHERI, la plus belle Revue de Montréal, avec un ensemble de 36 nouveaux Artistes
A l'écran :
le film de tous les désirs !
PIERRE BRASSEUR
ISA MIRANDA
RENÉE FAURE
dans

RASPOUTINE
un film de GEORGES COMBRET
COULEUR PAR Eastmancolor
Le moine diabolique dont le drame sanglant a bouleversé le monde entier.

JACQUES NORMAND et la TROUPE du MUSIC-HALL
vous attendent
aux trois Castors
Nouvelle revue avec
JULIETTE BELIVEAU
JEAN MATHIEU
et la troupe

A L'AFFICHE
"MARI IDEAL"
pièce en un acte de MARIO DULIANI
mettant en vedette
★ Denyse ST-PIERRE ★ Jacques NORMAND
★ Georges GROULX ★ Guy HOFFMAN
6 MAGNIFIQUES SALLES
pour tous genres de réunions sociales
Pour inf. : demandez M. François Pilon
Café ST-JACQUES
415 EST, RUE STE-CATHERINE — HA. 1633

# Toutes les catégories de valeurs, à la baisse hier sur les Bourses Canadienne et de Montréal

## POTINS FINANCIERS

L'allure des cours paraissait amortie hier sur la Bourse de Londres. Sur celle de Toronto, il y avait avilissement général. Sur les Bourses Canadienne et de Montréal, la tendance y paraissait lourde, de même qu'à Wall Street. Les grains faiblissaient à Winnipeg hier, et le blé paraissait avili à Chicago.

—●—

Le peu d'empressement des gens à transiger hier à Wall Street porterait à croire que la liste mobilière a connu ses plus beaux jours d'ici le ralliement prévu pour la dernière moitié de 1955, à la suite de l'amélioration attendu dans les conditions économiques. Quoi qu'il en soit, il faut s'attendre à ce que la résistance aux pressions des ventes soit bonne aujourd'hui.

—●—

C'est ce midi que Canadian Oil Compagnies Ltd rendra public son bilan et demain, Labrador Mining et Hollinger en feront autant.

—●—

41 p .c. des familles aux E-U gagnent $5,000 et plus et 55 p. c. gagnent $4,000 et davantage par année, selon le département du Commerce. Il y a eu augmentation de 70 p. c. depuis 1947 dans le nombre de familles gagnant $4,000 et plus, tandis que l'augmentation atteint 100 pour 100 pour celles gagnant $10,000 et plus. Il va sans dire que l'on ne peut pas en dire autant pour les familles canadiennes.

—●—

Pont-Viau vient d'adjuger une émission de $581,000 d'obligations, à un groupe de courtiers de Québec — nous en ferons connaître les modalités dès leur réception.

—●—

La Sauvegarde rendra public son bilan, au début de la semaine prochaine, et la Caisse Nationale d'Assurance-Vie en fera, alors, autant. Quant à la Caisse Nationale d'Economie, elle tiendra son assemblée annuelle, ce soir, et son rapport annuel sera rendu puplic demain.

—●—

On apprend à la Bourse Canadienne qu'en vertu d'une entente en date du 17 mars, Bobjo Mines Ltd a souscrit 200,000 actions à 15 cts d'Atlin-Ruffner Mines (B.C.) Ltd, payables au comptant, et a obtenu les options suivantes: 200,000 actions à 20 cts l'action le 17 juin 1955; 200,000 actions à 25 cts l'action le 17 sept. 1955; 200,000 actions à 30 cts l'action, le 17 déc. 1955; 200,000 actions à 35 cts l'action, le 17 mars 1956. La compagnie a acquis 18 concessions minières de Parry Sound Mining Division, en Ontario, pour la somme de $8,000 et 150,000 actions. Il y a 3,550,000 actions en cours et 1,450,000 au trésor.

—●—

Bibis Yukon Mines Ltd vient d'aviser la Bourse Canadienne que l'entente conclue le 11 novembre 1954, avec Federal Trading & Agency Co Ltd a été annulée par défaut. On compte 2,022,995 actions au trésor de la compagnie et 2,977,005 actions courantes.

—●—

C'est aujourd'hui que la Quebec Power Co tiendra son assemblée annuelle dans la Vieille Capitale.

—●—

Les possibilités que le prix du cuivre soit haussé sous peu constitueraient un facteur favorable pour les métaux.

—●—

La mise en garde du président de la SEC contre l'acquisition des titres d'uranium bas cotés pourrait bien signifier certaine contraction dans la vente de ces valeurs et leur prix devraient s'en ressentir défavorablement.

—●—

La ville de Verdun vient d'adjuger une émission de $500,000 d'obligations 3%, à un syndicat dirigé par Wood, Gundy & Co et A. E. Ames & Co. 8 syndicats avaient soumissionné pour cette émission.

—●—

Macassa Mines a vu sa production atteindre les $158,580 en février, contre $173,500 en janvier.

—●—

Sudbury Northrim Exploration Co se fusionnerait avec Sudbury Midzone Mines.

—●—

La Bourse Canadienne a inscrit à son tableau officiel hier, 1,000,000 d'actions additionnelles, d'une valeur nominale de $1, de Macdonald Mines Ltd.

—●—

La Bourse Canadienne a inscrit à sa section officielle, hier, 1,500,000 actions additionnelles sans valeur au pair de Grandines Mines Ltd.

—●—

L'agence de transfert de The Shawinigan Water & Power Co a fait savoir à la Bourse de Montréal qu'au 19 mars courant, 2,415,573 actions de cette compagnie étaient en circulation.

## Ventes de Dupont of Canada, accrues

**Bénéfice net, cependant, moindre en 1954**

Au cours du semestre qui a pris fin le 31 décembre 1954, les ventes de Du Pont of Canada Securities Limited à la clientèle se sont élevées à $27,986,000; c'est ce que révèle le rapport annuel de cette compagnie. Pendant la seconde moitié de 1954, le bénéfice d'exploitation a augmenté et, pour ce semestre, le revenu net global a été de $2,724,000, équivalant à un bénéfice de 37c par action ordinaire. Les dividendes sur les actions ordinaires se sont élevés à 30c par action.

**Filiale**

Le rapport passe en revue les résultats d'ensemble obtenus par Du Pont of Canada Securities Limited et sa filiale en propriété exclusive, Du Pont Company of Canada Limited, pour le semestre commencé lors de la réorganisation effectuée au milieu de l'année et terminé le 31 décembre.

Pour l'année 1954 tout entière les ventes ont atteint $55,572,000 ce qui représente une augmentation de 2% par rapport au chiffre comparable de l'année précédente Cette amélioration est surtout due à des exportations spéciales. Avant déduction des provisions pour dépréciation et impôts, le bénéfice d'exploitation dépasse de 11% celui de l'année précédente. Le revenu net de $4,213,000 équivaut à 56c par action ordinaire actuellement émise.

**Etat des affaires**

Etudiant les changements survenus dans l'état général des affaires au Canada, le rapport remarque que l'essor de l'économie canadienne a été provisoirement ralenti dans le courant de l'année et que le total des revenus des particuliers s'en est ressenti. Vers la fin de 1954, l'horizon s'est quelque peu éclairci et le rapport affirme que "cela a été, dans l'ensemble, une année d'adaptation économique".

L'augmentation du bénéfice d'exploitation en 1954, par rapport à 1953, tient, pour la plus grande part, au fait que la nouvelle usine de Maitland n'a pas eu de frais préliminaires de fabrication et a atteint un haut niveau d'activité. Le sommaire des résultats financiers pour 1954 indique que les frais de dépréciation plus élevés représentent le facteur principal du fléchissement du revenu net, par comparaison au chiffre ajusté de l'année précédente.

**Recherches**

Le rapport signale par ailleurs que "vers le milieu de 1955, le parachèvement du nouveau laboratoire de recherche, associé aux laboratoires particuliers des usines permettra à la compagnie de mener à bien un programme de recherches bien organisé". Le rapport souligne en outre l'apport précieux que représente pour la compagnie l'accès aux découvertes scientifiques et aux perfectionnements techniques de E. I. du Pont de Nemours and Company.

"L'utilisation toujours plus poussée des richesses naturelles et le rôle joué par d'autres éléments primordiaux de l'économie canadienne nous permettent d'espérer pour 1955 une production nationale plus importante. Néanmoins, à l'heure actuelle, les résultats financiers de la Compagnie dépendent étroitement des activités de l'industrie textile —bien qu'on ait fait un premier pas vers cette diversification si désirable dans l'industrie des produits chimiques.

Le bilan fait voir que l'actif disponible est passé de $12,041,000 à $15,892,000 et le passif exigible de $4,222,000 à $6,283,000, de sorte que le fonds de roulement a augmenté de $7,818,000 à $9,609,000.

## AU DINER DES ANCIENS DE SHAWINIGAN

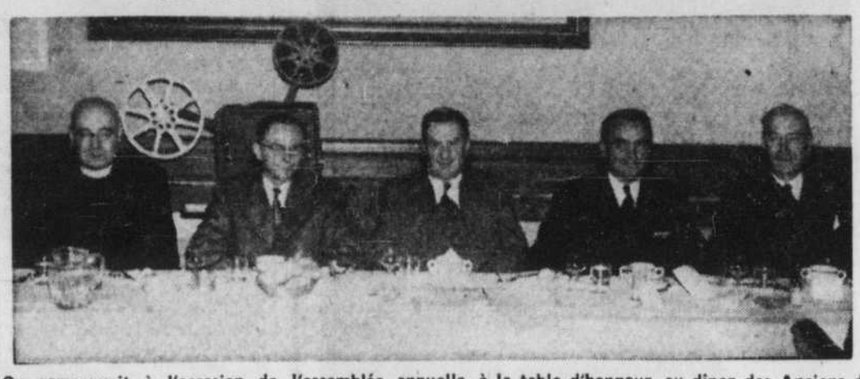

On remarquait à l'occasion de l'assemblée annuelle, à la table d'honneur, au dîner des Anciens de Shawinigan qui eut lieu récemment au Club Canadien de Montréal, entre autres (de gauche à droite), le Rév. Père André Guillemette, de l'université de Montréal; M. Albert Courtemanche, conférencier; M. J.-O. Houde, président de l'association; Son Honneur le maire Gaston Hardy, de Shawinigan Falls; M. A. Dehauffe, président honorairede l'association. Le conférencier était M. Albert Courtemanche, directeur adjoint, bureau de la biologie de l'université de Montréal. Le titre de sa conférence était : "Un voyage dans l'Ungava en 1954". Il fut présenté par le Rév. Père Guillemette et remercié par M. Alphonse Cossette-Trudel. L'assemblée générale annuelle fut tenue après cette conférence et pour terminer, le film sur la course en canot de La Tuque à Shawinigan Falls fut projeté sur l'écran. Son Honneur, le maire Gaston Hardy, de Shawinigan Falls, et M. A. Dehauffe, président d'honneur de l'association des Anciens de Shawinigan, adressèrent la parole. Accompagnaient Son Honneur le maire de Shawinigan Falls, MM. A. Landry, L. Thibeault, Gérard Defons et V. Sokolyk. Le nouveau conseil élu est comme suit : Conseil 1955, J.-O. Houde, président; Geo. Martel, vice-président; A.-H. Garceau, secrétaire; J.-A. Prévost, trésorier; E. Lockwell, publiciste; Me A. Prévost, conseiller juridique; Ls. De Carufel, 1er directeur; N.-J.-A. Vermette, 2e directeur; R. Frigon, 3e directeur; W. Sharples, 4e directeur; R. Bertrand, 5e directeur; Y. Carignan, 6e directeur; R. Courtois, 7e directeur; A.-O. Trépanier, 8e directeur; R. Cyr, 9e directeur; A. Cossette-Trudel, 10e directeur; M. Ladouceur, vérificateur; Geo. Pagé, section des étudiants.

## La Bourse de N.-Y.

**Wall Street a retrouvé hier son équilibre**

New-York (PA) — Le marché a retrouvé son équilibre, hier, et a plus que rattrapé les pertes subies lundi. Certains gains ont été particulièrement élevés, mais ils étaient rares. L'avance n'a généralement pas dépassé deux points. Les pertes furent minimes, à peu d'exceptions.

La moyenne de la Presse Associée pour 60 titres a monté de $1.20 à $156.30.

Le volume des échanges ne fut que de 1,910,000 actions, le plus faible en près de cinq mois.

A la Bourse américaine, les prix étaient généralement en hausse et le virement fut de 690,000 actions.

Les valeurs canadiennes étaient mixtes.

## Bourse de Toronto

**Toutes les moyennes clôturaient à la baisse hier**

Toronto (PC) — Le marché a légèrement fléchi, hier, alors que les industriels ont perdu un point et demi durant la journée. Mais les changements de prix étaient généralement fractionnaires.

Le marché a débuté à vive allure, mais l'activité s'est ralentie vers la fin de la séance et le virement final fut de 8,122,000 actions.

Les pétroles de l'ouest, les métaux non ferreux et les mines d'or ont légèrement baissé.

On a enregistré 23 sommets et 23 bas pour l'année.

Selon les indices de fermeture, les industriels ont baissé de 1.53 à 378.87, les mines d'or ont baissé de .12 à 83.46, les métaux non ferreux ont baissé de .23 à 165.95 et les pétroles de l'ouest ont baissé de .80 à 103.12

## Denrées alimentaires

Montréal. (PC) — Voici les prix des denrées tels que fournis hier par le ministère de l'Agriculture à Montréal,

Oeufs : caisses gratuites, extra-gros 45½; a-gros 44½; a-moyen 44; a-poulett 41; B-39; C28. Caisses reçues, 349.

Beurre : prix de gros 61¼-61½; arrivages courants du Québec 61; beurre de crémerie, première qualité, enveloppé 62½-63. Caisses reçues, aucune.

Fromage : Ontario blanc 30; coloré 30¼; f.a.b. de fromagerie, Québec blanc 29; coloré 29½; f.a.b. Montréal prix de gros; Québec blanc 30; coloré 30½. Caisses reçues, aucune.

Patates numéro un: Ile-du-Prince-Edouard, les 75 livres 2.25-2.40; nouvelles-blanches du Nouveau-Brunswick, les 75 livres 2.00-2.10; Maine les 50 livres, 1.30-1.35; rouges de la Floride, les 50 livres, 3.25.

## Coup d'oeil sur la Canadian Industries

Pour votre information, nous vous adressons sous ce pli, une copie de l'édition 1955 de notre brochure intitulée "Coup d'oeil sur la C-I-L".

Comme l'indique son titre, cette brochure contient des renseignements sur la compagnie : son histoire, son organisation, ses produits, et les industries qu'elle dessert.

Cette notice est sensiblement la même que la précédente parue en 1954, sauf qu'elle renferme la mention d'un nouveau service, celui des fibres textiles comprenant le "Terylene", fabriqué à Millhaven, Ont.

Auriez-vous besoin de renseignements détaillés sur ce que contient cette brochure, veuillez ne pas hésiter à vous mettre en communication avec nous.

## Prudential Ass. of Canada fait des placements élevés

**Son actif au pays est de $392,800,000**

Toronto, 23 (PC) — Prudential Insurance Company of America a placé $48,400,000 en hypothèques au Canada en 1954, comparativement à $32,200,000 en 1953, a déclaré M. Robert-M. Green, vice-président en charge des opérations canadiennes.

La déclaration de M. Green au sujet des affaires de la Prudential au Canada ajoute que les familles canadiennes qui achètent de nouvelles résidences ont créé la plus forte demande d'hypothèques dans l'histoire du Canada.

Les prêts hypothécaires de la compagnie au Canada atteignaient à la fin de 1954 un record de $203,949,000, 20% de plus qu'en 1953 et deux fois et demie le chiffre correspondant d'il y a 5 ans.

L'actif total en dollars canadiens de Prudential s'élevait à $392,800,000, au regard de $368,300,000 à la fin de 1953. De plus, la compagnie avait $80,920,000 en fonds des Etats-Unis investis au Canada.

L'assurance en vigueur au Canada forme un capital de $1,566,000,000, une augmentation de cinq pour cent. L'assurance en vigueur au Canada et aux Etats-Unis forme un total de plus de $46 milliards.

## Finance du Globe & Mail

Toronto, 23 (PC) — Dominion Securities Corporation Ltd a vendu $5,000,000 d'obligations première hypothèque de la société Globe and Mail Limited; les obligations portent un intérêt de 4¼% et échoient entre le 1er mai 1962 et le 1er mai 1967. L'émission a été vendue privément à des institutions.

## 91 reculs vs 59 gains

Montréal (PC) — Les prix étaient légèrement en baisse à la fermeture de la Bourse de Montréal, hier, après une séance modérément active.

Toutes les sections du marché industriel ont fléchi, les plus fortes pertes étant enregistrées par les titres industriels divers, les papeteries et les métaux majeurs. Les titres miniers ont avancé irrégulièrement.

Des 247 émissions transigées, 59 ont monté, 91 ont baissé et 97 étaient stationnaires. On a enregistré 21 nouveaux sommets et 14 nouveaux bas pour l'année.

Selon les moyennes de fermeture, les banques ont baissé de .14 à 47.60; les services publics ont monté de .2 à 121.3, les industriels ont baissé de 1.2 à 249.2, les papeteries ont baissé de 6.19 à 1175 et les mines d'or ont baissé de .58 à 67.97.

## Obligations internationales

**Cours fournis par A. M. KIDDER & Co.**

| | Offre | Dem |
|---|---|---|
| Oustralie 3½ 1966 | 97½ | 98 |
| Brésil 3¾ séries 1-5 | 80 | — |
| Brésil 3¾ séries 6-30 | 80 | — |
| Republic de Bolivie 7 | 15½ | 15¾ |
| Chili 2½-93 | 39⅝ | 40⅛ |
| Colombie 3-70 | 64½ | 65¼ |
| Danemark 4½ pc 1962 | 101½ | 102¼ |
| Allemagne 5½ 1965 | 94 | 94¾ |
| Italie 3-77 | 61¼ | 62¼ |
| Medellin 3-78 | 54¾ | 57 |
| Norvège 4¼ pc 1965 | 100 | 102 |
| Pérou 2½-97 | 50 | 50¼ |
| Rome 6½pc 1952 | — | 119 |

## Fruits et légumes au marché Bonsecours

Prix payés par les marchands de légumes au Marché Bonsecours, hier. Ces prix sont sans les contenants et nous sont fournis par le service de l'Horticulture, ministère provincial de l'Agriculture, division de l'Inspection, 424a, Place Jacques-Cartier, Montréal.

POMMES — Mar. tranquille, McIntosh et Cortland, 1.75-2.00, tombées, toutes variétés, 1.50 la boite.

AIL — Mar. inc. 1.00-1.40 pour 50 lbs.

BETTERAVES — Mar. inc. belles 1.00-1.40 pour 50 lbs.

CAROTTES — aMr. inc. belles 1.00-1.25 poru 50 lbs.

LAITUE — Mar. inc. frisée de serre 3.00 pour 2 douz..

MENTHE — 1.00 la douz. de paquets.

NAVETS — .75-1.00 pour 50 lbs.

OIGNONS — Jaunes ou rouges, 2.00-2.25 pour 50 lbs.

PANAIS — 1.25-1.50 le minot.

POIREAUX — gros .75, moyens .50, petits .25 la douz.

SALSIFIS — 1.00 la douz. de paquets.

SIROP D'ERABLE — Mar. tranquille 5.50-6.00 le gallon.

## Eastern Metals Corp. publie son rapport annuel

**Son portefeuille comprend bien des valeurs minières**

Eastern Metals Corp. rapporte un actif disponible au 31 décembre 1954 de $114,331 et un passif à court terme de $79,948. A l'actif, les magasins et le matériel apparaissent à $45,525. La compagnie possède aussi en portefeuille les valeurs suivantes: actions de Ascot Metals au coût de $152,300 et ayant une valeur négociable de $166,950; Eastern Smelting & Refining, coût $132,275, valeur négociable $156,000.

La compagnie a reçu des avances de $180,925 de compagnies associées. Elle estime les réserves de minerai dans la zone de nickel à 317,330 tonnes contenant 1.05 pour cent de nickel. Le puits principal a été complété à une profondeur de 740 pieds et le cinquième niveau a été ouvert à 704 pieds.

## Le Change étranger

**Cours fournis par la Banque Canadienne Nationale**

| | |
|---|---|
| New-York, dollar | .98 9-32 |
| Angleterre, livre | 2.74 9-16 |
| France, franc | .002814 |
| Belgique, franc | .0195 |
| Suisse, franc | .2294 |
| Hollande, florin | .2586 |
| Norvège, couronne | .1378 |
| Danemark, couronne | .1425 |
| Suède, couronne | .1901 |
| Tchécoslovaquie, cour. | .1365 |

## Dominion Engineering Works Limited

**Dominion Engineering Works Ltd a eu un profit net de $2.84 par action en 1954 vs $3.05 en 1953. Selon ce qui ressort de son rapport annuel rendu public hier après-midi. Ce rapport laisse voir un fonds de roulement de $7,979,140, soit $1,257,373 de plus que précédemment.**

## Cours du dollar

Montréal (PC) — Le dollar américain a baissé de 5-32 de cent à un escompte de 1 25-32 pour cent par rapport à la devise canadienne, hier. Il fallait donc 98 7-32 cents en numéraire canadien pour acheter un dollar américain.

La livre sterling a baissé de 3-8 de cent à $2.74 7-16.

—●—

New-York (PC) — Le dollar canadien a monté de 5-32 de cent à une prime de 1 25-32 pour cent par rapport à la devise américaine, hier. La livre sterling a monté de 1-32 de cent à $2.79 11-32.


**ALUMINIUM LIMITED**

ASSEMBLÉE ANNUELLE

ASSEMBLÉE GÉNÉRALE EXTRAORDINAIRE

Droit de Vote

L'assemblée générale annuelle des actionnaires de l'Aluminium Limited se tiendra, en conformité des statuts de la Compagnie, le jeudi 28 avril 1955, à onze heures du matin, au siège social de la Compagnie, au vingt-et-unième étage de l'immeuble Sun Life, 1155 rue Metcalfe, à Montréal, Province de Québec, Canada.

Par suite d'une décision du Conseil d'Administration, une assemblée générale extraordinaire des actionnaires de l'Aluminium Limited se tiendra immédiatement après l'assemblée générale annuelle dans les mêmes locaux pour décider de l'approbation du règlement spécial no 22 portant de douze à quatorze le nombre des administrateurs de la Compagnie.

Seuls les actionnaires inscrits avant la fermeture des bureaux le 30 mars 1955 recevront l'avis de convocation et auront droit de voter à ces assemblées ainsi qu'à tout ajournement de celles-ci.

*Montréal, le 18 mars 1955* — *Le secrétaire,* JAMES A. DULLEA


## En marge du 10e rapport annuel de la Société d'Assurance des Caisses Populaires

Une autre de nos institutions financières rend public, ce matin, son rapport annuel. Il s'agit de La Société d'Assurance des Caisses Populaires, dont le siège social se trouve à Lévis, mais qui possède d'importants bureaux un peu partout dans la province.

### Nécessité d'être protégé adéquatement par de l'assurance, de nos jours

Le 10ième rapport annuel de la Société précitée, couvrant ses activités au cours de l'exercice financier clos le 31 décembre 1954, révèle d'intéressants progrès dans ses différentes branches — incidemment, cette institution s'occupe non seulement de l'assurance-incendie, mais, encore, des assurances relatives à la garantie globale, à la garantie fidélité, aux responsabilités civiles, aux responsabilités patronales, aux responsabilités personnelles, au vol, etc., soit donc autant d'item, dont l'importance ne doit pas être minimisée, particulièrement à cette époque où les conditions de vie sont différentes de ce qu'elles étaient dans le passé, d'où la nécessité d'être protégé adéquatement, de nos jours, par de l'assurance sous toutes ses formes.

### Le pourcentage d'augmentation de ses primes nettes est de 7.91 vs 1.6 p.c. pour l'ensemble

Fondée en 1945, la Société d'Assurance des Caisses Populaires n'a pas tardé à progresser au cours de la dernière décennie. En effet, ses primes brutes totales passèrent de $190,129.54 en 1945 à $1,590,868.60 en 1954. Quant aux primes nettes gagnées, elles passèrent de $17,033.35 à $601,471.17 .

Dans toute belle médaille, il y a, toutefois, toujours deux côtés et il en est de même dans les rapports des assurances-incendie. A côté des primes encaissées, il faut mettre en regard les sinistres nets — ces derniers ont passé de $4,443.47 en 1945 à $331,709.16 en 1954. Si l'on tient compte du fait que le total des primes nettes d'assurance-incendie au pays en 1954 n'a accusé qu'une augmentation de 1.6 pour cent par rapport à 1953 selon le rapport publié en fin de semaine par le Département des Assurances à Ottawa, alors que le pourcentage d'augmentation pour les primes nettes de la Société d'Assurance des Caisses Populaires en 1954 par rapport à 1953 a été de 7.91 p.c. l'on ne peut donc s'empêcher de dire que ses représentants font du bon travail.

### Son actif atteint les $1,218,921.76 au regard de $346,155.73 il y a 10 ans

Les progrès de la Société d'Assurance des Caisses Populaires se sont poursuivis dans la sécurité. En effet, son actif global a passé de $346,155.73, en 1945, à $1,218,921.76, en 1954. Si l'on procède, maintenant, à une analyse de cet actif, l'on constate qu'il comprend pour $863,633.34 de valeurs de tout repos, soit des obligations, pour $93,543.52 d'argent en banque et en dépôt à des Caisses Populaires, $232,434.94 dus par les agents, $20,378.42 dus par les réassureurs, etc.

De telles ressources accrues doivent être évidemment bien vues des assurés, d'autant plus que les réserves de primes non gagnées atteignent les $523,745.20 et que le fonds de réserve payé se chiffre à $348,745, à rapprocher de $37,918.09 et de $300,832 respectivement au début de ses activités, soit en 1945.

### L'habile sélection des risques, un facteur important dans l'assurance-incendie

Une analyse du compte des revenus et dépenses de la Société d'Assurance des Caisses Populaires révèle un revenu global de $1,617,967.08, au regard de dépenses totales de $1,563,017.87, d'où un excédent de $54,949.21; ce qui dénote une direction habile. Cette habileté est aussi évidente tout particulièrement du côté des risques, puisque les sinistres figurent à $331,709, au regard de primes brutes totales de $1,590,868, soit donc un rapport de près de 1 à 5, comparativement à 1 à 2 pour l'ensemble des compagnies d'assurance qui se sont vues dans l'obligation de payer $74,827,372 en réclamations d'assurance-incendie l'an dernier, au regard d'un encaissement de primes de $156,856,772. Cette nouvelle comparaison favorable est tout à l'honneur des administrateurs et du directeur général de la Société précitée, nous avons nommé, M. François Adam.

### Le feu de Nicolet fait ressortir l'importance d'avoir de l'assurance-incendie à la valeur de remplacement

En marge des données précitées, nous croyons opportun de féliciter l'action des compagnies d'assurance-incendie au pays, pour avoir envoyé sur-le-champ à Nicolet des ajusteurs de Montréal, de St-Hyacinthe et de Thetford Mines. En s'empressant de communiquer immédiatement avec les sinistrés, ils ont, certes, aidé à remonter leur courage, puisque ces derniers leur assurent le paiement rapide de leurs réclamations d'assurance — en moins de 36 heures, déjà 50 réclamations sont en voie de règlement.

Incidemment, sur au delà de $600,000 de pertes, il n'y en aurait que $400,000, couvertes par de l'assurance-incendie. Il y a donc plus de $200,000 de pertes non couvertes; ce qui nous parait grandement surprenant, particulièrement à cette époque où l'on ne cesse de réclamer un peu partout l'importance et la nécessité d'être protégé par de l'assurance-incendie. Nous n'hésitons, même, pas à dire qu'à cette époque inflationniste, il importe principalement d'avoir de "l'assurance à la valeur de remplacement" et ce n'est pas peu dire... en face de la hausse constante du coût des matériaux et de la main-d'oeuvre.

**Marcel CLEMENT.**

## Kenmac Chibougamau et ses activités

**D'intéressantes valeurs repérées**

Kenmac Chibougamau Mines annonce qu'à la suite des résultats des trous de sondage au diamant No 7 et 9, des plans ont été élaborés pour l'exécution d'un programme de forage sur ses propriétés dans le canton Cardiff. Au cours de l'hiver, un bureau et des camps ont été érigés. Il ressort du rapport de M. John J. Harris, MSC.P.ENG. ingénieur conseil que les travaux de sondage dans le trou No 1 ont donné 0,584% U 308, pour une longueur de carotte de 38.5 pieds, provenant de 224.5 à 263 pieds, représentant une valeur de $84.64 à la tonne, en prenant comme base U 308, au prix de $7.25 la livre. Une analyse chimique composée sur cette largeur de 38.5 pieds a donné 0,54% U308, représentant une valeur de $78.30, en se basant sur U308 à $7.25 la livre.

## Bourse de Londres

**Les élections influent sur le sentiment spéculatif**

Londres (Reuter) — Les nouvelles persistantes sur la tenue prochaine de l'élection générale de même que le déclin de Wall Street ont contribué à amortir l'allure des cours, hier.

Le compartiment du dollar a fléchi à l'instar de Wall Street. Toutes les sections industrielles ont été éprouvées par des déclins substantiels. Les titres miniers ont été languissants. Les pétroles ont réagi après un premier ralliement. Leurs pertes ont été étendues. Les caoutchouc et les thés ont été stables.

**On apprend à la Bourse de Montréal que 1,600 actions ordinaires additionnelles de Standard Brands Incorporated ont été émises sur présentation d'options de la compagnie. On compte 3,251,657 actions ordinaires en cours.**


# LA SOCIÉTÉ D'ASSURANCE DES CAISSES POPULAIRES

S.A.C.P.

SIÈGE SOCIAL : ÉDIFICE DESJARDINS, LÉVIS, P.Q.

## Bilan arrêté au 31 déc. 1954

ACTIF

| | |
|---|---|
| Obligations | $ 863,633.34 |
| Espèces en banque et en dépôt à des Caisses populaires | 93,543.52 |
| Intérêts accrus sur les obligations | 5,710.06 |
| Dû par les agents | 232,434.95 |
| Dû par les réassureurs | 20,378.42 |
| Comptes à recevoir | 3,221.47 |
| ● TOTAL DE L'ACTIF | $1,218,921.76 |

PASSIF

| | |
|---|---|
| Provisions pour réclamations en voie de règlement | $ 103,828.69 |
| Réserve de primes non gagnées | 523,745.20 |
| Comptes à payer | 800.00 |
| Dû aux agents | 3,996.03 |
| Taxes sur primes | 22,565.33 |
| Dû aux réassureurs | 69,001.24 |
| Fonds de réserve des réassureurs | 182,122.99 |
| Réserve contingente | 33,000.00 |
| Fonds de réserve | 279,862.28 |
| ● TOTAL DU PASSIF | $1,218,921.76 |

## Etat des revenus et dépenses

du 1er janvier au 31 décembre 1954

REVENUS

| | |
|---|---|
| Primes écrites | $1,590,868.60 |
| Autres revenus | 27,098.48 |
| ● TOTAL DES REVENUS | $1,617,967.08 |

DEPENSES

| | |
|---|---|
| Réclamations nettes payées et encourues | $ 331,709.16 |
| Réassurance | 949,169.99 |
| Taxes sur primes | 16,493.64 |
| Augmentation de la réserve de primes non gagnées | 40,227.44 |
| Commissions et dépenses d'administration | 225,417.64 |
| ● TOTAL DES DEPENSES | $1,563,017.87 |
| ● EXCEDENT DES REVENUS SUR LES DEPENSES | $ 54,949.21 |
| | $1,617,967.08 |

CERTIFICAT DES VERIFICATEURS

Aux membres de La Société d'Assurance des Caisses populaires, Lévis, P. Q. — Québec, le 7 mars 1955

Messieurs,

Nous avons examiné le bilan de "La Société d'Assurance des Caisses populaires" arrêté au 31 décembre 1954 et nous l'avons comparé avec les divers livres et documents au bureau-chef de la Société à Lévis, P. Q.

Les placements en obligations ainsi que les espèces à la banque et en dépôt à des Caisses populaires ont été vérifiés. Les obligations sont inscrites à leur valeur aux livres qui n'excède pas la valeur autorisée par le Surintendant des Assurances de la province de Québec.

Les soldes dus par les agents et les réassureurs n'ont pas été confirmées par communication directe avec les intéressés.

Nous avons obtenu tous les renseignements et toutes les explications que nous avons demandés et nous faisons rapport que, dans notre opinion, le bilan ci-annexé est rédigé de manière à présenter fidèlement l'état véritable et exact des affaires de la Société, du mieux que nous avons pu nous en rendre compte par les renseignements et les explications qui nous ont été donnés et d'après ce qu'indiquent les livres de la Société.

CHARTRE, SAMSON, BEAUVAIS, BELAIR & CIE, comptables agréés.

# BOURSE DE MONTREAL

Cours, fournis par la Presse Canadienne

| | Haut | Bas | Ferm |
|---|---|---|---|
| 2105 Abitibi | 28 | 27⅝ | 28 |
| 290 Acadia | 9 | .. | .. |
| 100 Acadia A P | 23 | .. | .. |
| 75 Agnew | 7 | .. | .. |
| 81 Algoma | 53 | .. | .. |
| 824 Aluminium | 81¼ | 80¾ | 81¼ |
| 5 Alum P 5¼pc P | 107½ | .. | .. |
| 100 Anglo Tel P | 48⅝ | 48 | 48⅝ |
| 15 [illegible] | 22⅛ | .. | .. |
| [illegible] 4½pc P | 111 | 110¼ | 111 |
| [illegible] Asbestos | 33¾ | 33½ | 33¾ |
| 430 Atlas | 14¼ | 14⅛ | 14¼ |
| 225 Bnk Mtl | 43½ | .. | .. |
| 105 Bque Can Nat | 39¾ | .. | .. |
| 125 Bathurst A | 60 | .. | .. |
| 1936 Bell | 46 | 45¼ | 46 |
| 62973 Bell Rights | 126 | 117 | 126 |
| 1336 Brazil | 8⅝ | 8½ | .. |
| 25 B A Bank Note | 237½ | .. | .. |
| 175 B A Oil | 26⅝ | .. | .. |
| 5 BC Elec P 4pc | 98½ | .. | .. |
| 25 B C Elec P 4½pc | 52½ | .. | .. |
| 650 B C Forest | 10 | 9⅞ | 10 |
| 260 B C Pow | 25¾ | .. | .. |
| 52 Bruck A | 13½ | .. | .. |
| 26 Bruck B | 8 | .. | .. |
| 100 Bldg Pro | 43 | .. | .. |
| 774 C Cement | 39¾ | 38½ | 38¾ |
| 125 C Cement P | 30¾ | .. | .. |
| 150 C Iron | 26⅛ | .. | .. |
| 200 C Steamship | 25½ | .. | .. |
| 169 C Bank Com | 42 | .. | .. |
| 232 C Brew | 26¼ | 26 | .. |
| 5 C Bronze | 28 | .. | .. |
| 10 C Canners | 32 | .. | .. |
| 100 C Car | 20⅝ | .. | .. |
| 100 Cdn Car A | 23 | .. | .. |
| 480 C Cel | 21½ | .. | .. |
| 650 C Cel $1 P | 21 | .. | .. |
| 775 C Chem | 10¾ | 10⅝ | 10½ |
| 5 C Cott P | 11½ | .. | .. |
| 277 Cdn Ind | 20½ | .. | .. |
| 50 Cdn Loco | 21½ | .. | .. |
| 100 C Oil | 18¼ | .. | .. |
| 1300 C Oil Wts | 350 | .. | .. |
| 192 CPR | 28¾ | 28¼ | 28¾ |
| 100 Cdn Petrofina P | 18¾ | .. | .. |
| 275 C Vickers | 44¾ | 44½ | .. |
| 370 Smelters | 30 | 29¾ | 30 |
| 205 Corby A | 17½ | 17 | 17¼ |
| 5 Corby B | 16½ | .. | .. |
| 445 Seagrams | 30⅛ | .. | .. |
| 250 D Bridge | 19 | .. | .. |
| 500 Dom Coal P | 7½ | .. | .. |
| 100 Dom Corset | 12⅝ | .. | .. |
| 525 Dom Fdries | 17½ | .. | .. |
| 7876 D Fdries Rights | 52 | 48 | .. |
| 10 Dom Fdries P | 104 | .. | .. |
| 200 D Glass | 40 | 39½ | .. |
| 585 D Steel | 16¼ | .. | .. |
| 80 Dom Tar | 10⅝ | 10½ | .. |
| 100 D Tar P | 23¼ | .. | .. |
| 850 D Tex | 7¾ | 7⅝ | 7¾ |
| 25 Donohue | 28 | .. | .. |
| 160 Dow | 25½ | .. | .. |
| 160 Dow | 25½ | .. | .. |
| 1035 Du Pont | 25 | .. | .. |
| 175 Electrolux | 14½ | .. | .. |
| 40 F Players | 28½ | .. | .. |
| 130 Foundation | 23⅝ | .. | .. |
| 325 Fraser | 27 | 26¼ | 26½ |
| 130 Gatineau | 29⅛ | .. | .. |
| 20 Gatineau 5pc P | 112 | .. | .. |
| 10 Gatineau 5½pc P | 113 | .. | .. |
| 450 G Dynamics | 65 | 64 | 64½ |
| 100 Great Lakes | 33 | .. | .. |
| 100 Gypsum | 54½ | .. | .. |
| 515 H Smith | 33¼ | 33 | 33¼ |
| 266 H B Mining | 56¾ | 56⅜ | .. |
| 240 Imp Bank Wts | 15 | .. | .. |
| 509 Imp Oil | 36¼ | 36 | .. |
| 825 Imp Tob | 10⅞ | 10¾ | .. |
| 35 Ind Accep | 56¾ | .. | .. |
| 96 Ind Acce $4.50 P | 103 | .. | .. |
| 825 Int Nickel | 61¾ | .. | .. |
| 230 Int Paper | 86½ | 86⅜ | 86½ |
| 3 Int Pete | 26¼ | .. | .. |
| 10 Interprov Pple | 27 | .. | .. |
| 100 Lang | 12 | .. | .. |
| 125 Laurentide A | 12½ | .. | .. |
| 250 Lower St Law Po | 21½ | 21¼ | 21½ |
| 465 MacMillan B | 32 | 31¾ | .. |
| 2195 Massey | 9⅝ | 9⅝ | 9⅝ |
| 245 Massey P | 102 | 101½ | .. |
| 225 McColl | 34⅜ | 34¼ | 34⅜ |
| 225 Mitchell Robert | 22 | .. | .. |
| 65 Molsons A | 25 | 24¾ | .. |
| 100 Molsons B | 24½ | .. | .. |
| 2305 Mtl Loco | 16½ | .. | .. |
| 600 Morgan | 18½ | 18¼ | 18½ |
| 175 Nt Stl Car | 28 | 27½ | 27½ |
| 390 Noranda | 86½ | 26 | 86¼ |
| 2 Ogilvie P | 161 | .. | .. |
| 125 Ont Steel | 26 | .. | .. |
| 75 Placer | 30⅝ | 30½ | .. |
| 275 Pow River | 42½ | 41¾ | .. |
| 275 Pow Corp | 53 | 52 | 53 |
| 725 Price | 46¾ | 46 | .. |
| 10 Price P | 100¾ | .. | .. |
| 140 Que Power | 28½ | 28¼ | .. |
| 50 Rolland | 55½ | 55 | 55½ |
| 893 Royal | 51¼ | 51 | .. |
| 35 Royalite | 12 | .. | .. |
| 425 Royalite P | 30 | .. | .. |
| 440 St Law Corp | 66¾ | 66½ | .. |
| 662 Shwngn | 51¾ | 51½ | 51¾ |
| 1260 Simpsons | 18¾ | 18½ | .. |
| 377 Steel | 44 | 43¾ | .. |
| 272 Thrift | 34¼ | 34 | .. |
| 11 Tor Dom | 46½ | .. | .. |
| 200 Triad Oil | 480 | 475 | .. |
| 500 United Steel | 15½ | .. | .. |
| 147 Walker | 68⅝ | 68¼ | 68½ |
| 1400 West Lease | 570 | 565 | 570 |
| 135 Weston | 75 | 74½ | .. |
| 125 Wpg & Cent Gas | 13½ | .. | .. |
| 181 Wpg Rights | 33 | .. | .. |
| 250 Zellers | 26½ | 26¼ | 26½ |

# BOURSE CANADIENNE

Cours, fournis par la Presse Canadienne

| | Haut | Bas | Ferm |
|---|---|---|---|
| 125 Anglo Cdn Pulp | 37¾ | .. | .. |
| 665 Ang o Nfld | 11½ | 11⅜ | .. |
| 325 Arcan | 100 | .. | .. |
| 1175 Brown | 14⅝ | 14½ | 14⅝ |
| 205 Brown 1st P | 17 | .. | .. |
| 265 C Sugar | 21⅝ | .. | .. |
| 765 C Dredge | 21¾ | 21⅝ | 21¾ |
| 5 Com Enterprises | 16½ | .. | .. |
| 12 C Diver Sec A | 75 | .. | .. |
| 4 C Diver Sec P | 25 | .. | .. |
| 232 C Pap | 62½ | .. | .. |
| 26 C Zellerbach | 65 | .. | .. |
| 25 David A | 51 | .. | .. |
| 25 D Magnesium | 14 | .. | .. |
| 2300 Fleet | 200 | 195 | 200 |
| 57 Ford | 106 | .. | .. |
| 30 MacLaren | 73½ | 73 | 73½ |
| 40 Mersey Paper | 162 | .. | .. |
| 80 Mex Light | 11½ | .. | .. |
| 75 Moore | 34½ | .. | .. |
| 126 Nfld Light | 31¼ | .. | .. |
| 15 Pow Corp 1st P | 53 | .. | .. |
| 249 Que Tel | 49 | 48½ | 49 |
| 100 Sppertest | 22 | .. | .. |
| 50 Traders Fin A | 46 | .. | .. |
| 350 Trans M Oil | 32 | 30¼ | .. |
| 40 Vanadium | 6¼ | .. | .. |
| 100 Watermans | 12¼ | .. | .. |
| MINES | | | |
| 1000 Aconic | 425 | 415 | 425 |
| 200 Algoma | 20 | 19⅞ | .. |
| 14600 Amer'm | 32 | 30 | 31 |
| 200 Anacon | 335 | .. | .. |
| 18500 Ascot | 52 | 47 | 50 |
| 1000 Baska | 46 | .. | .. |
| 3400 Bathurst | 230 | 215 | .. |
| 800 Beaucage | 52 | 5 515 | 525 |
| 500 Bellechasse | 53 | .. | .. |
| 14500 Belle Chib | 17 | 16½ | 17 |
| 3800 Boreal | 275 | 270 | 275 |
| 25600 Bouse'lac | 18 | 17 | .. |
| 1500 Callinan | 38 | 36 | 38 |
| 16000 Boupran | 4⅞ | 4 | .. |
| 1500 Callinan | 38 | 36 | 38 |
| 9100 Calumet Ur | 53 | 50 | .. |
| 500 Carnegie | 24 | .. | .. |
| 200 Cassiar | 810 | .. | .. |
| 5100 Celta | 12 | 11½ | 12 |
| 500 Conro | 50 | .. | .. |
| 6200 C C Cad | 11 | 9 | .. |
| 1500 C Denison | 765 | 730 | 765 |
| 1000 Copper Cliff | 135 | 130 | 135 |
| 9000 Cortez | 3 | 2½ | .. |
| 10500 Coulee | 120 | 115 | 120 |
| 5000 Detta | 21½ | .. | .. |
| 195 Dome | 16 | .. | .. |
| 8000 D Asb'tos | 23½ | 22 | 23½ |
| 500 East Sull'van | 570 | 560 | .. |
| 7100 Eas tMetals | 94 | 80 | 90 |
| 2000 Fab | 40 | .. | .. |
| 1900 Faraday | 270 | 265 | .. |
| 2500 Lui Por | 48 | 45 | .. |
| 4000 Headway | 73 | 72 | .. |
| 500 Hollinger | 15⅝ | 15½ | .. |
| 1200 Insp'tion | 260 | 255 | .. |
| 2950 Iso | 40½ | 40 | .. |
| 1000 Jack Lake | 3 | .. | .. |
| 34600 Jaculet | 13 | 12 | 13 |
| 1000 Jardun | 25 | .. | .. |
| 5300 Kenmayo | 7 | .. | .. |
| 500 Keyboycon | 16 | .. | .. |
| 2000 Kontiki | 24 | 21 | 22 |
| 9500 Lavalie | 9 | 7 | 9 |
| 57700 Lingside | 14½ | 14 | 14½ |
| 22000 Louv'court | 33 | 31 | .. |
| 1300 Maritimes | 230 | 210 | 230 |
| 15 McIntyre | 69 | .. | .. |
| 4200 Merrill | 75 | 72 | .. |
| 100 Min'g Corp | 18¼ | .. | .. |
| 700 Mogador | 68 | .. | .. |
| 34100 Molyb'nite | 200 | 186 | 200 |
| 500 New Har'na | 30 | .. | .. |
| 1000 New High'dge | 26 | .. | .. |
| 1000 New H'dge | 26 | .. | .. |
| 500 New Louvre | 8 | .. | .. |
| 34610 Nw Pacific | 165 | 150 | 160 |
| 10125 Nw S'tiago | 5½ | 5⅛ | 5½ |
| 6000 Nw Vinray | 4½ | .. | .. |
| 200 Normetal | 385 | .. | .. |
| 4000 Obalski | 20 | 19 | .. |
| 3100 Opemiska | 400 | 390 | 400 |
| 100 Orchan | 16 | .. | .. |
| 18000 Parbec | 24 | 21 | 23 |
| 32400 Que Chib | 46 | 42 | 45 |
| 4300 Que Copper | 395 | 380 | 390 |
| 5759 Q Lithium | 13¾ | 13¼ | 13¾ |
| 11600 Que Smelt | 12 | .. | .. |
| 79900 Radiore | 175 | 145 | 175 |
| 7000 Roche | 41 | 40 | 41 |
| 500 Stadacona | 30 | .. | .. |
| 300 Steep Rock | 850 | 845 | 850 |
| 700 Sullivan | 670 | .. | .. |
| 100 Torbrit | 135 | .. | .. |
| 500 Uddlen | 17½ | .. | .. |
| 69700 Utd M'ban | 55 | 46 | 54 |
| 150 Ventures | 24½ | .. | .. |
| 8800 Virginia | 120 | 115 | 120 |
| 6000 Weedon | 32 | 30 | 32 |
| 24300 Wendell | 9½ | 8½ | 9 |
| 500 Ctadacona | 30 | .. | .. |
| 19500 Standard | 28 | 27 | 28 |
| 300 Steep Rock | 850 | 845 | 850 |
| HUILES | | | |
| 7400 Antone | 43 | 40 | 42 |
| 1000 Cordasu | 27 | .. | .. |
| 500 Empire Oil | 33 | .. | .. |
| 500 Gaspe | 30 | .. | .. |
| 3100 Jasper | 180 | 175 | 179 |
| 200 Kroy | 125 | .. | .. |
| 100 Phillips | 130 | .. | .. |
| 1000 Que Oil | 14 | .. | .. |
| 1000 Trican Pet | 62 | 60 | .. |
| 6300 Tri Tor | 7 | 6 | .. |
| 2000 Westburne | 74¾ | .. | .. |
| 500 West Ashley | 11 | .. | .. |

Fermeture 118,200.
Mines et huiles 784,400.

# MINES HORS-LISTE

G. E. LESLIE & CO., Membres
Montreal Stock Exchange — Canadian Stock Exchange

| Actions | Offre | Dem | Actions | Offre | Dem | Actions | Offre | Dem |
|---|---|---|---|---|---|---|---|---|
| Absam | .. | 18 | Indep'dent | 22 | 25 | Pwr Uran | 44 | 45 |
| Abeta | 60 | 64 | Int'l Asb's | 18 | 20 | Provincial | 2 | 4 |
| Adnor | 5 | 7 | Kamlac | 7 | 9 | Que Beryl | 41 | 45 |
| Antho'n | 28 | 31 | Kenbay | 4 | 6 | Quedon | 60 | 70 |
| Belmont | 5 | 10 | Kenmac | 80 | 90 | Quejo | 5 | 7 |
| Burnt Hill | 435 | 450 | King Copper | 40 | 44 | Rainville | 35 | 40 |
| Calumet Ct | 11 | 14 | Lake N'dle | 155 | 160 | Rand Mal | 6 | 7 |
| Can Lith' | 115 | 120 | Lassie | 4 | 6 | Redcon | 4 | 6 |
| Cardinal | 37 | 42 | Lorie New | 4 | 5 | Roymont | 12 | 15 |
| Clinger | 10 | 12 | Lun Echo | 35 | 38 | St. Michaels | 37 | 40 |
| Cont Copper | 12 | 14 | Mackellar | 30 | 34 | St. Simeon | 12 | 14 |
| Dawmac | 155 | 175 | Montg'ry | 4 | 6 | Scott Chib | 4½ | 5 |
| Derogan | 57 | 60 | Nat'l Mal | 4 | 6 | South Bach | 7 | 11 |
| Eastern Ass | 88 | 92 | New Malartic | 2 | 4 | Starlight | 9 | 12 |
| Flu Bar | 1.00 | 1.10 | N Augur | 4 | 7 | Sudbury N | 24 | 29 |
| Fundy Bay | 19 | 21 | New Pen | 11 | 13 | Titanium | 47 | 50 |
| Garland | 40 | 50 | Nipiron | 20 | 23 | Trans Dom | 12 | 14 |
| Glencona | 2½ | 3 | Norbeau | 60 | 65 | Uran King | 16 | 19 |
| Goldmaque | 9 | 11 | Oklend | 7 | 9 | Wesley | 4 | 5 |
| Greenlee | 4 | 6 | Ont Nickel N | 8 | 10 | Wm Leys | 25 | 28 |
| Imperial Mn | 29 | 31 | Pascalis | 6 | 8 | Young Dave | 6 | 8 |

## MOYENNES A MONTREAL

| | 7BA | 10UT | 20IN | 30CO | 10PA | 15GO |
|---|---|---|---|---|---|---|
| Hier | 47.60 | 121.3 | 249.2 | 206.6 | 1175.75 | 67.97 |
| La veille | 47.74 | 121.1 | 250.4 | 207.3 | 1181.94 | 68.53 |
| Il y a 1 semaine | 48.19 | 120.9 | 248.3 | 205.9 | 1162.21 | 67.43 |
| Il y a 1 mois | 49.46 | 121.0 | 253.5 | 209.3 | 1201.20 | 70.46 |
| Il y a 1 an | 37.86 | 99.1 | 189.3 | 159.2 | 848.74 | 52.64 |
| 955 Haut | 49.47 | 123.1 | 254.6 | 210.5 | 1224.12 | 71.54 |
| 955 Bas | 47.28 | 117.7 | 243.2 | 201.5 | 1139.92 | 68.13 |
| 1954 Haut | 47.09 | 119.4 | 251.5 | 207.5 | 1163.35 | 70.36 |
| 1954 Bas | 36.13 | 92.4 | 182.0 | 153.4 | 767.09 | 48.69 |

## Prix des grains

| CHICAGO | Haut | Bas | Clot. | Cl. pr |
|---|---|---|---|---|
| **Blé** | | | | |
| Mars | 220¼ | 214¾ | 214⅝ | 218¾ |
| Mai | 213⅜ | 211⅝ | 211⅝ | 212½ |
| Juillet | 198¾ | 196⅝ | 197⅛ | 197¾ |
| Septembre | 200⅝ | 198½ | 198¼ | 199½ |
| Décembre | 203¼ | 201⅝ | 201½ | 202⅝ |
| **Maïs** | | | | |
| Mars | 144¾ | 142¾ | 143¼ | 143¾ |
| Mai | 146⅜ | 145⅛ | 145⅛ | 145½ |
| Juillet | 149½ | 147⅞ | 147⅞ | 147⅞ |
| Septembre | 145 | 144⅛ | 144⅛ | 144⅝ |
| Décembre | 138⅞ | 137¾ | 137¾ | 138⅛ |
| **Avoine** | | | | |
| Mars | 73 | 69 | 72 | 69½ |
| Juillet | 66⅛ | 65½ | 65¾ | 65¾ |
| Septembre | 66¼ | 65⅜ | 65¾ | 65¾ |
| Décembre | 67½ | 67⅛ | 67⅛ | 67⅜ |
| **Seigle** | | | | |
| Mars | 104¼ | 101¼ | 110¼ | 103⅝ |
| Mai | 105½ | 103¼ | 103¾ | 105 |
| Juillet | 108 | 106 | 106¾ | 107½ |
| Septembre | 108¾ | 108½ | 108¾ | 109¾ |
| Décembre | 112½ | 111½ | 112 | 112½ |
| **Fève Soya** | | | | |
| Mars | 264 | 259¼ | 260 | 258½ |
| Mai | 254½ | 252 | 252 | 252 |
| Juillet | 249¼ | 246¾ | 247 | 247¼ |
| Septembre | 242½ | 240 | 240¼ | 240 |
| Novembre | 236¾ | 236 | 236 | 236 |
| **WINNIPEG** | Haut | Bas | Clot. | Cl. pr |
| **Avoine** | | | | |
| Mai | 76¾ | 77⅛ | 76¾ | 76½ |
| Juillet | 73¾ | 74 | 73⅞ | 73⅞ |
| Octobre | 71½ | 71½ | 71⅛ | 71⅛ |
| **Orge** | | | | |
| Mai | 106 | 106⅝ | 106 | 106⅝ |
| Juillet | 102½ | 103¼ | 102¾ | 102 |
| Octobre | 97½ | 98¼ | 97½ | 97½ |
| **Lin** | | | | |
| Mai | 294 | 295½ | 293 | 294 |
| Juillet | 286½ | 287½ | 285¼ | 286½ |
| Octobre | 278 | 278½ | 276¼ | 276½ |
| **Seigle** | | | | |
| Mai | 103½ | 103⅞ | 102½ | 103⅝ |
| Juillet | 104⅛ | 104½ | 103⅞ | 104⅜ |
| Octobre | 104⅞ | 104⅞ | 104 | 104¾ |

## Fonds Mutuels

| | Offre | Dem |
|---|---|---|
| xAffiliated Fund Inc Com | 5.87 | 6.35 |
| Amer Bus Shares | 4.14 | 4.42 |
| Balanced Fund | 4.81 | 5.29 |
| xBoston Fund Inc | 29.83 | 32.25 |
| xBullock Fund Ltd | 11.00 | 12.00 |
| Canad Inv Fund | 7.81 | 8.56 |
| Canafund Co Ltd | 30.01 | 32.86 |
| Commonwealth Inter Cp | 6.72 | 7.38 |
| Corporate Inv'tors 1 | 7.46 | 8.11 |
| xDividend Shares | 2.39 | 2.63 |
| xGroup Secs Auto Shares | 8.73 | 9.57 |
| Do Rail Shares | 10.94 | 11.98 |
| Do Steel Shares | 12.34 | 13.51 |
| Growth Oil et Gas | 5.12 | 5.32 |
| xInc Investors | 15.78 | 17.06 |
| Inter Amer Invest | 10.84 | 11.91 |
| Inv Mutual of Can | 8.46 | 9.15 |
| xKeystone Cust'dian B-2 | 26.04 | 28.41 |
| Do B-3 | 19.79 | 21.59 |
| Do B-4 | 11.40 | 12.44 |
| Do K-1 | 19.54 | 21.32 |
| Do K-2 | 11.17 | 12.18 |
| Do S-1 | 15.43 | 16.83 |
| Do S-2 | 11.86 | 12.95 |
| Do S-3 | 13.34 | 14.55 |
| Do S-4 | 9.50 | 10.37 |
| Leverage Fund | 4.92 | 5.41 |
| xMass Invest Hrust | 28.44 | 30.75 |
| xMass Invest Growth Stock | 25.91 | 28.0 |
| Mutual Acc'g Fund | 5.27 | 5.7 |
| Mutual Income Fund | 4.55 | 4.9 |
| Resources of Can | 6.30 | 6.92 |
| Supervised Amer Fd | 5.45 | 5.5 |
| Supervised Growth Fd | 2.22 | 2.2 |
| Supervised Income Fund | 4.25 | 4.2 |
| Timed Investment Fund | 5.20 | 5.2 |
| xWellingto nFund Inc | 24.68 | 26.90 |

**Investment Companies**

| | Offre | Dem |
|---|---|---|
| Div Inc Shs Séries B | 3.35 | 3.55 |
| xNorth Amer Tr Shares 1955 | 8.05 | |
| Do 1956 | 3.37 | |
| United Bond et Share | 20¼ | |

x-Fonds américain.
a-Moins et b-plus Stock Ex. Comm.

# Bourse de Toronto

Cours fournis par la Presse Canadienne

| | Haut | Bas | Ferm |
|---|---|---|---|
| 2483 Abit | 28 | 27½ | 27⅞ |
| 25 Do P New | 26½ | .. | .. |
| 610 Ac Atl | 9⅛ | 8⅞ | 9⅛ |
| 200 Do A | 23⅛ | 23 | .. |
| 1000 Ac Gas | 17 | .. | .. |
| 200 Agn S | 7¼ | .. | .. |
| 10 Do P | 9⅞ | .. | .. |
| 2800 Ajax | 65 | .. | .. |
| 3450 Alberm | 85 | 82 | 85 |
| 1400 Do Wts | 22 | .. | .. |
| 2250 Al Dist | 225 | 215 | .. |
| 600 Do Vt | 180 | .. | .. |
| 1500 Algom | 20½ | 19½ | .. |
| 330 Do Debs | 97 | .. | .. |
| 320 Do Wts | 11⅜ | .. | .. |
| 60 Algoma | 52⅝ | 52½ | 52⅝ |
| 966 Alum | 81⅞ | 80¾ | 91⅞ |
| 180 Do 1st P | 26¾ | 26⅝ | .. |
| 48275 Am Ied | 160 | 155 | .. |
| 1000 Am Neph | 118 | 117 | .. |
| 800 Ang Ex | 16¼ | 16 | .. |
| 1934 Ancon | 340 | 330 | .. |
| 64500 Anchor | 10 | 7 | 9 |
| 1200 Ang Cdn | 485 | 470 | .. |
| 12500 Ang Rouyn | 63 | 56 | 57 |
| 56150 Ankeno | 10 | 9½ | 10 |
| 1100 Arcan | 110 | 100 | .. |
| 2500 Area | 55 | 53 | .. |
| 425 Argus | 22⅝ | 22⅛ | 22⅝ |
| 60 Do P | 110 | .. | .. |
| 2500 Arjon | 14½ | .. | .. |
| 65950 Ascot | 52 | 46 | 50 |
| 385 Atlas Stl | 14 | 13⅞ | 14 |
| 38500 Atlin R | 22 | 20½ | .. |
| 2100 Aubelle | 10 | .. | .. |
| 1000 Aumacho | 21 | 20 | 21 |
| 5000 Aumaq | 12½ | 12 | .. |
| 1300 Aunor | 218 | 215 | 216 |
| 6500 Avillab | 12 | 11¼ | .. |
| 5500 Bagamac | 14 | 13⅛ | 13½ |
| 1602 Bail Sel A | 855 | 845 | .. |
| 1100 Banff | 236 | 230 | 236 |
| 3000 Bankfi | 7 | .. | .. |
| 125 Bk N S | 56 | .. | .. |
| 20 Barcelo | 7 | .. | .. |
| 15800 Barnat | 126 | 120 | 126 |
| 2800 Barvue | 138 | 135 | 138 |
| 460 Do Wts | 35 | .. | .. |
| 4700 Barym | 255 | 245 | 255 |
| 33550 Base Met | 80 | 74 | 80 |
| 46950 Baska | 48 | 42½ | 43 |
| 5000 Bata | 15 | .. | .. |
| 68080 Bath M | 240 | 205 | 230 |
| 260 Bath Pow A | 60 | .. | .. |
| 55 Do B | 41 | .. | .. |
| 2913 B Duq | 35 | 30 | .. |
| 3900 Beaucage | 535 | 510 | 520 |
| 2100 Beav Lod | 54 | .. | .. |
| 700 Belch | 39 | .. | .. |
| 4500 Bellek | 10 | 9 | 10 |
| 1529 Bell | 45⅞ | 45¼ | 45⅞ |
| 61849 Do Dts | 126 | 118 | 125 |
| 300 Bellet | 230 | .. | .. |
| 1500 Bere | 85 | 80 | .. |
| 1400 Bl Bay Ur | 205 | 200 | .. |
| 57375 Bevcrt | 19 | 17 | .. |
| 10200 Bibis | 11 | 10 | 10½ |
| 5500 Bobjo | 6½ | 6½ | .. |
| 15000 Bonvil | 17½ | 16½ | .. |
| 15000 Bordul | 11½ | 11 | 11½ |
| 7000 Boymar | 11 | 10 | 11 |
| 1751 Brazil | 8⅜ | 8½ | .. |
| 100 Br Tank Wts | 160 | .. | .. |
| 29000 Brilund | 180 | 161 | 179 |
| 300 Britalta | 300 | 299 | 300 |
| 1115 B A Oil | 26¾ | 26⅝ | .. |
| 45 B C El 4 P | 96 | .. | .. |
| 120 Do 4½ P | 105 | .. | .. |
| 135 Do 4½ P | 53 | 52 | .. |
| 1510 B C For | 10 | 9⅞ | .. |
| 109 B C Pow | 25¾ | 25½ | .. |
| 180 B C Pho | 46 | .. | .. |
| 1500 Broul Reef | 158 | 155 | 158 |
| 7500 Brunh | 11 | 10 | .. |
| 19500 Brunsm | 20 | 17 | .. |
| 7000 Brunston | 22 | 20 | 22 |
| 75 Brunswi | 11½ | .. | .. |
| 2600 Buckle | 122 | 115 | 119 |
| 3000 Buffad | 7½ | 6½ | .. |
| 1500 Buff An | 61 | 60 | .. |
| 7300 Buff Cdn | 16 | 15 | .. |
| 15691 Buf Rl | 9 | 8½ | .. |
| 500 Build | 9 | .. | .. |
| 35550 Bunk Hill | 80 | 76½ | 80 |
| 410 Burns B | 58½ | 58 | 58½ |
| 150 Col Ed | 15 | .. | .. |
| 140200 Callin | 39 | 35 | 36 |
| 1200 Calnorth | 16 | .. | .. |
| 1425 Camp Chi | 750 | 730 | 750 |
| 2731 Camp Rl | 950 | 940 | 950 |
| 500 Can Br | 350 | .. | .. |
| 228620 Can Met | 160 | 130 | 132 |
| 20 C Bread B | 52 | .. | .. |
| 385 Can C | 39½ | 38¾ | .. |
| 115 C Cem P | 31½ | 31 | .. |
| 215 C Cr & C St | 11¾ | .. | .. |
| 250 C I Fndry | 26¼ | 26 | .. |
| 320 C Malt | 79½ | 78⅝ | 79 |
| 175 C N Pow | 13 | .. | .. |
| 100 C Cil L | 365 | .. | .. |
| 200 Do Wts | 215 | .. | .. |
| 100 C Pack A | 38 | .. | .. |
| 51 C Per Mor | 88 | .. | .. |
| 100 Canso Oil Wts | 100 | .. | .. |
| 1266 C Ad Oil | 52 | .. | .. |
| 200 C Bnk Com | 42 | 41¼ | .. |
| 437 C Brew | 26¼ | 25⅞ | 26 |
| 5650 C Br Em | 100 | 95 | 100 |
| 215 C Can | 32¼ | 32 | 32¼ |
| 200 C Car A | 22½ | .. | .. |
| 217 C Celan | 21½ | .. | .. |
| 1850 C Ch Cell | 10⅞ | 10⅜ | .. |
| n 500 C Collier | 940 | 930 | 940 |
| 1000 C Decal | 65 | .. | .. |
| 500 Do Wts | 25 | .. | .. |
| 3500 C D Pet | 195 | 190 | .. |
| 1050 C Dred New | 21¾ | 21⅜ | 21¾ |
| 25 C F Prod | 325 | .. | .. |
| 272 C Homest | 238 | .. | .. |
| 1000 C Malar | 44 | 43 | .. |
| 420 C Oil | 18 | .. | .. |
| 1775 Do Wts | 375 | 350 | 365 |
| 7800 C O & G Re | 59 | 55 | 60 |
| 935 C P R | 28¾ | 28½ | 28⅝ |
| 17200 C P L Pet | 172 | 165 | 170 |
| 35 C Util P | 103⅜ | .. | .. |
| 25 C Vick | 44¾ | .. | .. |
| 100 C Will | 400 | .. | .. |
| 5250 Cassiar | 835 | 820 | 830 |
| 1500 Cent Ex | 615 | 595 | 615 |
| 1600 Cent Led | 180 | 175 | .. |
| 15600 Cent Lake | 86 | 81 | 82 |
| 500 Chart Oil | 171 | .. | .. |
| 17100 Ch Res | 370 | 355 | 370 |
| 5000 Vheskirk | 6¾ | 6½ | 6¾ |
| 2700 Chestery | 36 | 35 | 36 |
| 1400 Chi Ex | 83 | .. | .. |
| 7150 Chimo | 152 | 148 | 150 |
| 8000 Chi Kayr | 60 | 53 | 60 |
| 10 Chrysler | 63 | .. | .. |
| 19200 Cit Lar | 11 | 10½ | 11 |
| 9450 Cobalt | 107 | 103 | 106 |
| 400 Coch Will | 75 | .. | .. |
| 370 Cocksh | 7½ | .. | .. |
| 1100 Cody R | 131 | .. | .. |
| 8000 Coldstr | 28 | 26 | 27 |
| 7500 Colom | 5 | 4⅞ | 5 |
| 2563 Con Fenim | 229 | 220 | .. |
| 6525 Do Rts | 11¾ | 10 | 11¾ |
| 800 Coniagas | 175 | .. | .. |
| 600 Coniaur | 44 | .. | .. |
| 4750 Conro | 49 | 46 | 49 |
| 3820 C Allen | 18 | 17 | 18 |
| 16450 Con Ast | 15⅞ | 15 | 15½ |
| 10000 Con C Cad | 12¼ | 10 | .. |
| 2100 C Cord | 26 | .. | .. |
| 59825 C Denis | 775 | 720 | 755 |
| 16116 C Ea Cr | 63 | 60 | 63 |
| 36900 C Dragon | 53 | 48 | 52 |
| 3000 C Gill | 15 | 13 | .. |
| 41075 C Hallwell | 67 | 64 | 65 |
| 3520 C How | 405 | 395 | .. |
| 446500 C Mat | 17½ | 15 | 16½ |
| 2300 C Mic M | 258 | 253 | 258 |
| 6300 C Mosh | 71 | 70 | 71 |
| 680 C Smelt | 30 | 29½ | 30 |
| 7300 C Nich | 29 | 28 | 29 |
| 21089 C North | 55 | 47 | 55 |
| 6500 C Orlac | 12 | 11 | .. |
| 6600 C Peak | 14 | 13 | .. |
| 2826 C Red Pop | 78 | 75 | .. |
| 2000 C Que | 120 | .. | .. |
| 5100 C Ranw | 71 | 70 | .. |
| 26000 C Sann | 25 | 24 | .. |
| 23000 C Cliff | 136 | 130 | 136 |
| 1465 C Gas | 20⅝ | 20¼ | 20⅝ |
| 100 Cpnwest | 350 | .. | .. |
| 1750 Copp M | 13½ | 12¼ | .. |
| 310 Corby A | 17¼ | 17 | .. |
| 40 Do B | 16¼ | .. | .. |
| 51115 C Sudb | [illegible] | 255 | 265 |
| 215 Cosmos | 11⅞ | .. | .. |
| 172800 Coulee | 1[illegible] | 112 | 115 |
| 3625 Crestaur | 8 | .. | .. |
| 5400 Croft Ur | 69 | 65 | 68 |
| 3642 Cusco | 23 | 22 | .. |
| 25 Crown Tr | 20½ | .. | .. |
| 620 Do Rts | 80 | 75 | 80 |
| 203 Cr Zell | 65¼ | 65⅛ | 65¼ |
| 6000 Crowsh | 8 | 6½ | .. |
| 6200 Daragon | 22½ | 22 | .. |
| 2062 Decours | 89 | 88½ | 88¾ |
| 100 Deer Horn | 110 | .. | .. |
| 3000 Deldona | 24 | 22¼ | .. |
| 2200 Delnite | 115 | 110 | 113 |
| 3400 Del Rio | 130 | 125 | 130 |
| 77850 Detta | 21 | 18½ | 21 |
| 200 Dev Led | 145 | 143 | .. |
| 2816 Dis Seag | 30¾ | 30¼ | 30¾ |
| 655 Dome | 16 | .. | .. |
| 200 Dome Ex | 530 | 510 | .. |
| 9000 Dom Asb | 23 | 22 | 23 |
| 680 Dom Fndry | 17⅝ | 17½ | .. |
| 9702 Do Rts | 51 | 47 | .. |
| 780 D Magn | 13¾ | 13⅝ | 13¾ |
| 855 D Stl Ord | 16¼ | 16 | 16¼ |
| 250 Dom Stor | 32⅝ | .. | .. |
| 305 D Tar | 10¾ | .. | .. |
| 735 D Text | 7¾ | 7⅜ | 7¾ |
| 75000 Donalda | 37 | 35 | 36 |
| 3600 Duvex | 21 | .. | .. |
| 41250 Dyno | 199 | 196 | 198 |
| 2200 Ea Mal | 252 | 249 | .. |
| 2000 Ea Sull | 570 | 560 | .. |
| 798000 Ea Met | 92 | 73 | 86 |
| 50 Ea St | 400 | .. | .. |
| 15 Ea Wash | 12 | .. | .. |
| 1496 Sc Inc Rts | 80 | 70 | 80 |
| 1100 Elder | 64 | .. | .. |
| 10000 El P Rey | 8 | 7 | .. |
| 22000 El Sol | 9 | .. | .. |
| 500 Em Glac | 20 | .. | .. |
| 22 Em Life | 35⅛ | .. | .. |
| 1500 Estella | 12 | .. | .. |
| 3800 Eureka | 121 | 120 | .. |
| 1270 Falconb | 23¼ | 23⅛ | 23¼ |
| 280 F Play | 28¾ | .. | .. |
| 75 Fanny F | 26 | 25¾ | 26 |
| 21100 Faraday | 274 | 256 | 265 |
| 8640 Fargo | 280 | 271 | 275 |
| 25 Fed Gr | 34 | .. | .. |
| 400 Do P | 31 | .. | .. |
| 2200 Fed Pet | 435 | 420 | 435 |
| 25 Flash F P | 9 | .. | .. |
| 5300 Fleet | 200 | 195 | 200 |
| 160 Ford A | 105 | 104 | .. |
| 2000 Francoeur | 7½ | .. | .. |
| 200 Fraser | 27 | 26¼ | .. |
| 3475 Frobish | 420 | 405 | 410 |
| 10 Do Debs | 87 | .. | .. |
| 200 Do Wts | 80 | 77 | .. |
| 2000 Gaitwin | 43 | 42 | 43 |
| 1000 Gas Ex | 74

# Un placement d'avenir

**Guérissons nos malades pauvres. Soulageons leurs souffrances en donnant à la Fédération. La Fédération distribue d'importantes sommes aux services de santé qui s'occupent de nos malades indigents. Partageons avec nos pauvres. N'oublions pas que la part du pauvre est la part des douceurs, des satisfactions et des joies dont nous devons nous priver pour accomplir le devoir de charité qui incombe à tout être humain et particulièrement à tout chrétien. Le nombre de nos indigents s'accroît au même rythme que se poursuit l'augmentation de notre population. N'oublions pas la part du pauvre. Pour ensoleiller l'avenir des déshérités de la vie, donnons généreusement à la Fédération.**

# partageons avec la fédération

DES OEUVRES DE CHARITÉ CANADIENNES-FRANÇAISES

objectif:
$1,500,000
13 au 28 mars

**Cette réclame est due à la courtoisie des maisons suivantes :**

Dupuis Frères Limitée
RAYMOND DUPUIS, président

J. W. JETTE LTÉE
CHAUFFAGE — PLOMBERIE
360 est, rue Rachel Montréal MA. 4107

J. A. DESY LTÉE
THES • CAFES • CONFITURES
1459, rue De Lorimier, Montréal

Joseph Elie Ltée.
1944 ouest, rue Dorchester WE. 8403

LEFEBVRE FRERES
DESSINATEURS-MACHINISTES-FONDEURS
980, rue de Bullion, Montréal

Sun Life Assurance Co. of Canada
Montréal

LIBRAIRIE
FLAMMARION
PARIS-MONTREAL
1243 Université UN. 6-6023

Thérien Frères Limitée
Imprimeurs — Lithographes — Studio d'art — Editeurs
8125 Boul. Saint-Laurent, Montréal *DU. 8-5781

J.-M. RAVARY INC.
QUINCAILLERIE
4039 est, rue Ste-Catherine, Montréal AM. 1525

General Machine Works Ltd.
911, rue ST-GEORGES, MONTREAL

Laviolette-Baribeau Limitée
EPICIERS EN GROS
5405, avenue Royalmount, Ville Mont-Royal

Victory Tool & Machine Co. Ltd.
Jos. MATHIEU, président
MACHINERIE GENERALE
250, Rose de Lima, Montréal

# Horizons sportifs

(par BERT SOULIERE)

L'entraînement des clubs de baseball des Ligues Majeures bat actuellement son plein. Il en est de même pour les équipes dans la Ligue Internationale... Dans le camp du club Richmond, le lanceur droitier Mario Picone, s'enorgueillit d'être un frappeur capable de fracasser un pare-brise. A Sanford, Floride, où les Virginians du gérant Luke Appling s'entraînent, le receveur Nell Watlington a stationné son auto derrière la chambre des joueurs près du champ gauche. Watlington fut peiné d'apprendre après un exercice régulier des joueurs qu'une balle frappée par Picone — un cogneur de .176 — avait défoncé le pare-brise de son automobile. "Pourtant, je vous avais bien aviser de stationner votre auto loin du terrain lorsque j'étais au bâton", de déclarer Picone... Don Cameron, un voltigeur des Chiefs de Syracuse, est un Canadien, natif de Rosetown, Saskatchewan... Les Chiefs l'ont repêché du club Pocatello. Agé de 20 ans, Cameron est un cogneur gaucher qui a cogné pour .327 l'été dernier et fait produire 113 points... Vern Benson, joueur d'intérieur des Red Wings de Rochester porte maintenant des verres au jeu. Le gérant Harry (The Hat) Walker souhaite que Benson va retrouver son aplomb au bâton comme l'a fait Bill Virdon, l'été dernier. Dès que l'oculiste lui eut recommandé de porter régulièrement des verres, Virdon a amélioré sa moyenne au bâton au point de s'assurer le championnat des frappeurs dans le circuit Frank Shaughnessy... Hillman Lyons, le nouveau gérant général des Bisons de Buffalo, est un ancien membre de la marine américaine. Lors du dernier conflit mondial il fut blessé en action dans le sud de Pacifique. Lyons qui a déjà pratiqué la lutte professionnelle, a reçu la récompense du Sporting News pour avoir été choisi en 1952, à Danville, le gérant général le plus en évidence par son travail dans les ligues majeures...

—●—

Andy Mitchell, la dernière acquisition dans le personnel des arbitres de la Ligue Internationale est le père de 11 enfants. Les deux autres nouveaux officiels dans le circuit de calibre "AAA" pour 1955 sont Bob Smith et Ed Sudo, des gradués de la Ligue du Texas et de la Ligue Tri-State respectivement... Clyde Parris, qui a des chances d'être le troisième but régulier chez les Royaux l'été prochain, si le gérant Greg Mulleavy décide de convertir le Noir Bob Wilson en un voltigeur, a été le champion frappeur de la Ligue Eastern en 1954, ayant conservé une moyenne de .313 au marbre... Bob Habenicht, lanceur droitier du Richmond et Ken Johnson, un artilleur gaucher des Maple Leafs de Toronto sont deux avocats de profession. Habenicht est un diplômé en droit de l'université de St-Louis, et l'autre de l'université Kansas. Incidemment, c'est contre le club de football Kansas que le président actuel Frank Shaughnessy a établi le record d'avoir réussi la plus longue course dans une partie pour un joueur de football de l'université Notre-Dame. C'est le 5 novembre 1904, que Shaughnessy, complètement guéri d'une fracture à la clavicule, attrapa un ballon échappé par l'adversaire pour courir une distance de 107 verges et réussir un touché. Shaughnessy était le capitaine de l'équipe des Irlandais au cours de cette saison...

—●—

Warren Rutledge, un droitier du club Richmond, a conservé un record de 26 victoires et 2 défaites pour un club militaire à Fort Lee. Un ancien athlète du collège William & Mary, Rutledge a perdu sa première partie dans les forces militaires pour ensuite remporter ses 26 parties suivantes et subir son 2e revers à sa dernière présence au monticule... Les directeurs du club Columbus, qui remplacera les Athletics d'Ottawa, dans la Ligue Internationale cette année, ont déjà vendu 140,000 billets de saison à l'avance. D'ici à ce que la prochaine course au championnat commence, ils croient que le chiffre aura atteint 200,000... A Toronto, on rapporte que la vente des billets de saison à l'avance a dépassé celle de l'an dernier à la même période... Dan Carnevale, le nouveau pilote des Bisons de Buffalo, a piloté quatre clubs à des championnats et cinq dans les séries éliminatoires en huit saisons comme gérant dans les mineures. Agé de 37 ans, Carnevale a déjà joué pour le même club que Greg Mulleavy, le gérant des Royaux de Montréal... Le lanceur gaucher Harry Schaeffer et le receveur Hal Keller, des Leafs de Toronto, sont des instituteurs durant la saison hivernale. Buddy Kerr, un arrêt-court du Toronto, songe sérieusement à prendre sa retraite...

—●—

Avec les vétérans Dixie Howell et Johnny Bucha, les Royaux de Montréal aligneront le meilleur personnel de receveurs dans la Ligue Internationale en 1955... A son arrivée au camp d'entraînement à Vero Beach, Floride, le premier but Rocky Nelson, après avoir connu une excellente saison dans la Ligue de Cuba, a laissé entendre au pilote Greg Mulleavy qu'il était en parfaite condition physique et qu'il abaissera l'été prochain son record de 34 circuits qu'il a établi dans le camp des Montréalais il y a deux ans... Avec Nelson au premier but, le Noir Charlie Neal, au deuxième cousin, Lou Zimmer ou Chico Fernandez à l'arrêt-court, Jim Baxes, Clyde Parris ou Bob Wilson, au troisième sac, le club Montréal pourra compter sur l'un des plus puissants champs intérieurs dans le circuit Shaughnessy... Al Lopez, gérant des Indians de Cleveland, champions de la Ligue Américaine, vient de fixer un objectif de 40 circuits à Ralph Kiner pour l'an prochain... La Ligue de baseball des Loisirs Junior du président Fred Spada s'est assuré les services d'un excellent publicitaire en Jean Aucouin. C'est un type qui se dépense considérablement pour la bonne cause de nos sports amateurs. Son travail cet hiver a largement contribué aux succès des Ligues de hockey Laurentienne et Canadienne Junior... Bert Olmstead, ailier gauche des Canadiens, se maintiendra en condition physique l'été prochain en jouant au baseball pour un club senior des prairies de l'ouest... La Ligue de baseball Laurentienne Senior doit tenir une assemblée très bientôt pour réorganiser ses cadres en vue de la prochaine course au championnat. Le docteur Alfred Cherrier sera de nouveau élu président du circuit. C'est un sportsman qui s'est toujours dévoué pour sa populaire ligue de baseball...

## Pont-Viau élimine St-Vincent de Paul

Dans la Ligue Laval Intermédiaire "B", le Pont-Viau a éliminé le St-Vincent de Paul, en cinq parties, en l'emportant, hier soir, au compte de 10-4, méritant ainsi le trophée Laval Petroleum.

Pour Pont-Viau, Sauvé, Lalonde et Brochu ont compté chacun deux buts; Labelle, Serafino, Sauvé et McManus ont compté chacun une fois. Pour les perdants, Deveau a réussi deux buts; Despatis et Rémillard chacun un. Pont-Viau rencontrera maintenant St-Jérôme.

## Le maire reçoit des lettres de Toronto

Montréal. (P.C.) — Le maire Jean Drapeau, de Montréal, a déclaré hier avoir reçu des lettres anonymes de Toronto, critiquant l'attitude qu'il a prise en marge de la controverse au sujet de la suspension de Maurice Richard, des Canadiens de Montréal.

Le maire a cependant déclaré que la plupart des lettres reçues de Montréalais approuvaient les critiques qu'il a formulées à l'endroit du président Clarence Campbell, pour avoir suspendu Richard. Le maire a précisé qu'il a déjà reçu une centaine de lettres sur le sujet.

Drapeau a déclaré que la plupart des lettres de Toronto sont anonymes et de ton très acerbe. Il a cependant précisé que la plupart sont très polies.

Le maire a déclaré qu'il répondra éventuellement à toutes les lettres qui ont été signées.

## Protêt retiré

Montréal (PC) — Frank Carlin, gérant général du Royal de Montréal, de la ligue professionnelle du Québec, a annoncé, hier soir, née On a choisi Frankie Ryff comme le boxeur le plus prometteur.

que son club a retiré son protêt en rapport avec la joute de dimanche, alors que les Saguenéens de Chicoutimi ont triomphé du Royal par 3-2.

L'instructeur Pete Morin avait logé un protêt auprès du président de la ligue, George Slater, à cause de décisions rendues par l'arbitre Jim Slater.

MELCHERS
distillateurs de produits de grande qualité.
Genièvres, Dry Gins et véritables Rye Whiskies.

# Canadien blanchit le Boston 2 à 0

## Irvin cause un précédent en faisant alterner Hodge et Plante dans les filets — Curry est en vedette

(par BERT SOULIERE)

**Une foule de 13,547 spectateurs, y compris le président de la Ligue de hockey Nationale, Clarence Campbell, ont vu les Canadiens prendre l'avance sur les Bruins de Boston en l'emportant au compte de 2 à 0, au Forum, hier soir, dans la première partie de la série semi-finale "B", 4 de 7, des éliminatoires pour la coupe Stanley. La deuxième partie sera disputée, au Forum, demain soir. Le gérant Dick Irvin, du Tricolore, a causé un précédent dans les annales de la coupe Stanley en faisant alterner deux gardiens de buts, dans une même partie, en l'occurrence Charlie Hodge et Jacques Plante. Ce "changement mystérieux" apporte en dernière heure par le mentor du Canadien, a sûrement porté fruit.**

Bien qu'il n'y ait aucun règlement stipulant à qui créditer le blanchissage dans de telles circonstances, nous croyons qu'il va au cerbère yant été utilisé le plus longuement dans la cage. Ce blanchissage appartient donc à Plante.

L'étoile de la partie a sûrement été l'agressif Floyd Curry, qui en plus de jouer une partie de toute beauté sur la défensive, a participé aux deux buts de son équipe, comptés par Bernard Geoffrion et Jean Béliveau. Ces deux buts ont été enregistrés dans la seconde période.

La joute, arbitrée par Chadwick, fut intéressante et goûtée des spectateurs. Onze punitions — dont deux majeures — furent imposées au cours de la rencontre

Al Dewsbury et Paul Ronty étaient en uniforme, hier, mais aucun d'eux n'a été envoyé dans la mêlée.

Au cours de la partie, Plante a bloqué 16 lancers et Charlie Hodge quatre. Pour sa part, le vétéran "Sugar" Jim Henry a effectué 25 arrêts. Ce qui prouve la supériorité des Montréalais durant la partie, même si vers la fin de la joute, ils ont adopté un jeu défensif pour empêcher l'adversaire de compter.

La défense des Canadiens a joué un rôle important dans ce magistral triomphe, spécialement Doug Harvey et Dollard St-Laurent qui se sont avérés une barrière infranchissable à la ligne bleue.

Le changement mystérieux annoncé par Dick Irvin quelques heures avant la partie consistait à avoir deux gardiens de buts en uniforme, soit Jacques Plante et Charlie Hodge, ce dernier rappelé du club Royal, de la Ligue Professionnelle du Québec. On a pu remarquer également dans un uniforme du Tricolore, la présence du joueur de défense Al Dewsbury, un autre porte-couleurs rappelé du Royal. Jacques Plante débuta dans la cage des Canadiens et après quatre minutes de jeu, il fut remplacé par Hodge. C'est cette surprise mystérieuse que Dick Irvin réservait aux spectateurs: faire alterner deux cerbères au cours des hostilités. L'entrée dans le Forum du président Clarence Campbell, accompagné de sa secrétaire, Mlle Phyllis King, passa inaperçue aux yeux de la foule — du moins les spectateurs n'y apportèrent aucune attention.

Mais l'assistance eut une toute autre attitude à l'endroit de Hal Laycoe, des Bruins, quand il sauta sur la glace.

Une salve de huées l'accueillirent. Et quelques applaudissements se firent entendre lorsque le grand Jean Béliveau projeta sur la glace l'agresseur de Maurice Richard d'un solide coup d'épaule appliqué au centre de la patinoire.

L'arbitre Bill Chadwick était assisté dans sa tâche des juges de lignes George Hayes et Bill Morrison, tandis que tous les officiers mineurs à cette partie, — juges de buts, pointeur officiel, chronométreur et autres — étaient de Toronto.

Les Canadiens ratèrent une première chance de prendre l'avance dans le pointage, lorsque Don McKinney prit le chemin du pénitencier après cinq minutes de jeu. Quatre minutes plus tard, Murray Costello écopa d'une mineure, mais encore une fois les Habitants ne purent tromper la vigilance du vétéran "Sugar" Jim Henry qui bloquait — souvent de façon remarquable — tout lancer décoché vers lui.

Les Canadiens dominèrent le jeu, mais quand ce n'était pas Henry qui brisait leurs élans, c'était la défense, notamment, les vétérans Bill Quackenbush et Fernie Flaman qui s'avérèrent à la hauteur de leur position à la ligne bleue.

### Punitions douteuses

En l'espace de 72 secondes, Dickie Moore et Dollard Saint-Laurent furent punis pour des raisons que seul Chadwick connaisse. Toutefois, le magnifique travail défensif de Doug Harvey, Bert Olmstead et Don Marshall empêcha les Bostonnais de mettre à profit leur avantage temporaire de deux joueurs. Et l'engagement initial prit fin sans qu'un club ne puisse compter un but.

Doug Mohns qui a été durement ébranlé par un porte-couleurs du Canadien peu avant la fin de la première période dut aller se reposer dans la chambre des joueurs pour se remettre du choc, mais il revint à jeu pour la seconde reprise. Plante qui avait bloqué trois lancers dans les premières vingt minutes de jeu en comparaison d'un seul pour Hodge qui fut moins longtemps utilisé entre les poteaux, dut se surpasser sur un dangereux boulet décoché par Cal Gardner. Et quelques instants après, Henry se mit en évidence.

### Geoffrion compte

C'est au cours d'une punition mineure imposée à Fernie Flaman après cinq minutes de jeu, que les Habitants réussirent à prendre l'avance dans le pointage. Après avoir reçu une passe de Doug Harvey, Floyd Curry laissa partir un dynamique lancer et Bernard "Boum Boum" Geoffrion, posté près des filets bostonnais fit dévier le disque derrière un Henry tout étonné pour donner une avance d'un but au Bleu, Blanc, Rouge.

### Puis Béliveau

Lorsque Ed Sandford reçut ordre de Chadwick d'aller purger une mineure, les Habitants ne tarèrent pas de mettre à profit cet avantage numérique en comptant leur deuxième but de la partie. Geoffrion fit une courte passe à Floyd Curry qui lança en direction de la forteresse bostonnaise et, sans perdre un seul instant, le grand Jean Béliveau fit dévier le caoutchouc derrière le cerbère des Bruins. Le but réussi par le "Gros Bill" en fut un presque identique à celui de Geoffrion.

Cinq minutes avant la fin de la deuxième reprise, Calum Mackay commit une infraction aux règlements de la bonne conduite en voulant mettre un rival en échec, et se vit coller une sentence de deux minutes. Les hommes de l'instructeur Milt Schmidt attaquèrent sans répit dans le but de briser la glace. Cependant, Floyd Curry et Dollard St-Laurent furent tout particulièrement efficaces dans la mise en échec pour anéantir tous les assauts répétés des visiteurs. Et les Canadiens menaient au compte de 2 à 0, après 40 minutes de jeu.

Le début de la troisième période fut enlevant et Plante dut s'exécuter habilement sur un lancer de Gardner. Il céda sa place à Charlie Hodge et immédiatement, ce dernier fut appelé à effectuer un magnifique arrêt sur un boulet décoché par Doug Mohns Les porte-couleurs de Dick Irvin envahirent en masse le territoire bostonnais, mais tous leurs efforts furent vains.

### Jeu défensif

Désireux de protéger leur maigre avance de deux buts, les Habitants adoptèrent des tactiques défensives et surent exceller dans ce domaine, notamment quand Dickie Moore prit le chemin du pénitencier pour la seconde fois. Les Bostonnais patinèrent à une

Bernard Geoffrion

allure endiablée dans le but de réduire l'avance de leurs adversaires, s'ils démontrèrent beaucoup de combativité au jeu, ils firent preuve également d'un manque de cohésion dans leurs jeux d'ensemble.

Doug Mohns avait encore à la mémoire le dur coup d'épaule qu'il reçut dans la période initiale et pour satisfaire son petit bonheur, il se vengea en faisant prendre un joli plongeon sur la glace à Don Marshall. Heureusement que ce dernier ne fut pas blessé. Mais le coup porté par Mohns était illégal et Bill Chadwick laissa passé l'offense sans sévir.

Considérés généralement comme des spécialistes à l'offensive et des joueurs bien ordinaires sur la défensive — sauf évidemment un Floyd Curry et un Bert Olmstead — les Canadiens renversèrent les rôles dans la seconde moitié de la troisième période. Ils ne prirent aucun risque, jouant prudemment pour éviter toute erreur susceptible de leur être fatale. Ils ne commirent aucune bévue.

### Olmstead et Labine

Il restait exacttment 56 secondes de jeu dans cette joute lorsque Bert Olmstead en vint aux coups avec Léo Labine au centre de la patinoire. Le combat fut de courte durée, mais le vainqueur fut à l'unanimité l'ailier gauche des Habitants. Les deux boxeurs reçurent chacun une majeure de cinq minutes et quittèrent la glace pour se rendre directement dans dans leurs chambres respectives.

Milt Schmidt retira alors son gardien de buts pour le remplacer par un joueur d'avant. La stratégie fut infructueuse et Canadien triompha par blanchissage.

**Première période**

Aucun but.

Punitions: Mosdell, 4.10; McKenney, 5.35; Costello, 9.48; Moore, 14.25; St-Laurent, 15.37.

**Arrêts**

| | |
|---|---|
| HENRY | 9 |
| PLANTE | 3 |
| HODGE | 1 |

**Deuxième période**

1—Montréal, Geoffrion (Curry, Harvey) ..... 6.23

2—Montréal, Béliveau (Curry, Geoffrion) ..... 12.35

Punitions: Flaman, 5.11; Sandford, 11.31; Mackay, 15.10.

**Arrêts**

| | |
|---|---|
| HENRY | 7 |
| PLANTE | 5 |
| HODGE | 1 |

**Troisième période**

Aucun but.

Punitions: McKenney, 4.46; Moore, 7.29; Labine (majeure), 19.04; Olmstead (majeure), 19.04.

**Arrêts**

| | | | | |
|---|---|---|---|---|
| HENRY | 9 | 7 | 7 | —23 |
| PLANTE | 3 | 5 | 8 | —16 |
| HODGE | 1 | 1 | 2 | — 4 |

Dans la photo du haut, on voit le genre de protection qui a été accordé au président de la Ligue, Clarence Campbell. Dans la photo du bas, une mêlée devant les buts de Jim Henry. A droite l'arbitre Bill Chadwick surveille le jeu. Floyd Curry, derrière Armstrong, s'apprête é venir à l'aide de ses co-équipiers.

(Photo "Le Devoir")

## Le hockey

**LIGUE NATIONALE:**

Canadien 2 Boston 0
Canadien mène 1-0, série 4 de 7
Détroit 7 Toronto 4
Détroit mène 1-0, série 4 de 7

**LIGUE AMERICAINE:**

Pittsburgh 2 Springfield 0

**LIGUE DU QUEBEC:**

Shawinigan 4 Chicoutimi 2
Shawinigan mène 1-0, série 5 de 1

## Un télégramme de 1,100 signatures

Sorel (PC) — Un télégramme portant 1,100 signatures a été adressé au président Clarence Campbell, de la Ligue Nationale, lui demandant de reviser sa décision au sujet de Maurice Richard, et de permettre au Rocket de prendre part aux éliminatoires de la coupe Stanley.

Le télégramme, d'une longueur de 30 pieds, a été signé par les amateurs sur l'invitation du poste CJSO, de Sorel. Il fait remarquer que Richard a énormément contribué à la cause du hockey dans la province de Québec, que la punition est beaucoup trop sévère, et que sans Richard, le hockey perdra de sa vogue.

FORUM
Ce soir, à 8 h. 30
CHAMPIONNAT DE LUTTE
pour le titre mondial
PAT O'CONNOR
CHAMPION
VS
YUKON ERIC
ASPIRANT
2 CHUTES DE 3 A FINIR
3 - AUTRES GRANDS COMBATS - 3
Prix: Sièges réservés, $2.00, $1.50, en vente aux guichets des rues Atwater et Closse. Cercle: Sièges non réservés à $1.00 et sièges à $0.75 dans la section Terrasse, en vente ce soir, à 7 heures, au guichet de la rue St-Luc.

## Tous les "voyous" ne sont pas à Montréal

Mexico City. (A.P.) — John Kobs, gérant de l'équipe baseball qui participe aux Jeux Pan-Américains, a dit hier que des jeunes ont lancé des pierres en direction de l'autobus qui transportait son club, après la joute d'hier, et qu'ils ont brisé quatre fenêtres. Heureusement, personne n'a été blessé. "Il est très dur de jouer ici, dit-il. Ils ont lancé des bouteilles sur le terrain. Un de nos lanceurs a été blessé par un caillou alors qu'il se préparait à lancer. Ils lancent des oranges et des coussins continuellement durant les parties".

L'emblème DE LA SUPRÉMATIE
Dow ne produit que ce qu'il y a de mieux
DOW BREWERY LIMITED Montréal • Québec • Kitchener

"Nous refuserons de vous le laisser porter . . . à moins qu'il ne soit parfaitement ajusté"

Un compte courant libéral vous permet de faire VOS PROPRES CONDITIONS

★ STATIONNEMENT GRATUIT: 1215 SQUARE PHILIPS

Poivré de
BLANC BLEU ROUGE
EBONY
Façonné et Stylisé dans le
Gold Lounge
AUTHENTIQUE
Noir Ebène, le successeur logique du Gris "Charcoal", est maintenant accepté comme la couleur la plus fashionable pour le printemps.

A. Gold & Sons
388
RUE STE-CATHERINE OUEST

## CAVALCADE SPORTIVE

par

Gérard "Gerry" Gosselin

Aux dernières nouvelles, M. Clarence Campbell n'avait pas encore démissionné. C'est pourtant ce qu'attend de lui la population de Montréal. Les erreurs de jugement qu'il a commises la semaine dernière sont incompatibles avec le poste qu'il occupe. Un arbitre peut se tromper au cours d'une partie. Il peut le faire plus d'une fois sans qu'on mette en doute sa compétence. Quand un homme a une cinquantaine de petits jugements à rendre au cours d'une partie comme c'est le cas pour les arbitres, il est humain qu'ils fassent des erreurs. Il faut rendre leur décision sur le champ et il est admissible qu'ils ne soient pas parfaits. Mais dans le cas du président, c'est différent. Il n'a que trois ou quatre décisions à rendre durant une saison et puisqu'il se constitue en tribunal, en pratique sans appel, il doit entourer ses jugements de la plus grande justice et du plus grand discernement. Le choix du président est mal fait quand il l'est par les gouverneurs de la Ligue qui rendent ses décisions sujettes à leur contrôle. Qu'on prenne exemple sur le baseball où Ford Frick est réellement indépendant des propriétaires de clubs et qui exerce sa charge avec dignité, avec compétence et avec fermeté.

* * *

Beaucoup de gens ont entendu parler de Jim Norris comme de l'Eminence grise du hockey. Pour les bien renseigner sur l'étendue de son influence nous avons réuni ici les principales sources de sa fortune. Tout d'abord, répétons avec les connaisseurs qu'il faut 250 millions pour l'acheter. Il a hérité de sa famille de la Norris Grain Co. et de la Norris Cattle, qui opère trois des plus considérables "ranches" de bestiaux aux Etats-Unis. Il est propriétaire du Rock Island Railroad. Il est à la tête du Norris & Kenley, un bureau de courtage qui détient un siège à la Bourse de New-York. Il possède une flotte de navires marchands qui patrouillent les Grands Lacs. Il détient les titres de propriété de 77 acres de terrain au coeur même de la ville de St-Louis et une riche écurie d'élevage dans le Kentucky, le Spring Hill Farm. Lui appartiennent le Stadium de Chicago et la franchise des Black Hawks, l'Olympia de Détroit et l'aréna de St-Louis. Il siège au bureau des directeurs de la West Indies Sugar Company et est directeur de l'exécutif du Mad son Square Garden de New-York où évoluent les Rangers de New-York. Est-ce que ça suffit? De plus, il consacre la moitié de son temps aux affaires de la International Boxing Club de New-York, de l'Illinois et du Missouri. On imag ne qu'un homme de cette envergure ait le don d'animer un grand nombre de marionnettes. L'une d'entre elles ressemble à Clarence Campbell.

* * *

Depuis l'affaire Laycoe-Richard-Campbell, nous avons reçu une avalanche de lettres. La plupart des correspondants reflètent bien l'opinion générale et adoptent notre attitude sur ces incidents. Quelques-unes y trouvent le tragique d'une question de race. Cette rubrique ne saurait se lancer dans ce sentier. Dans le sport il ne doit rien y avoir de semblable. On admet un joueur quand il a les qualités nécessaires; qu'il sait de langue française ou anglaise, que la couleur de sa peau soit blanche ou noire. Le sport du hockey doit être canadien, tout court, comme le baseball est américain. Et qu'on ne se le cache pas, ceux qui forment les équipes de Détroit, Boston, Rangers et Chicago sont tous, à une exception près, des citoyens du Canada par droit de naissance. Même les parents de Jim Norris étaient des Canadiens. Non, l'affaire de Campbell est encore plus importante que cela. C'est l'assaut des médiocres contre ceux qui ont de la valeur. Trop souvent, au Canada, dans tous les domaines, quand un des nôtres s'élève au-dessus de la foule, les jaloux et les envieux s'ingénient à arrêter l'élan de leurs succès. On a pu trouver exagérée en certains milieux la faveur dont le public entoure Richard. Serait-ce parce que notre peuple, qui a toujours eu besoin de chefs, de panaches et de vertus à exalter, n'ayant rien trouvé ailleurs, s'est vengé, dans son besoin de vénération, en adoptant une vedette de hockey, qui représente, dans son milieu, rien d'autre qu'un idéal de jeunesse réalisé et installé dans les sommets?

* * *

Un opticien de Montréal, en marge de cette affaire, nous écrit. Voici quelques passages, très bien écrits et très bien pensés: "... Il semble que dans le cas de Richard et des Canadiens en général, on **établit des lois après les actes et qu'on punit ces mêmes actes par ces lois.** Des lois rétroactives, quoi! Rien de surprenant à cela; M. Campbell était avocat de la poursuite à Nuremberg et il a appris sa leçon par coeur. Mais l'on sait quelle marque noire ces procès ont laissé dans l'Histoire: vainqueurs jugent vaincus en se basant sur des lois qui n'existaient pas quand les actes dont on les accusait furent commis. Suivant la même ligne de conduite, M. Campbell est en train d'établir le code Richard-Campbell. Peut-être ne devrions-nous pas le tenir entièrement responsable de ses actes car ses principes démocratiques ont été faussés le jour où nous avons gagné la guerre qui sauva la démocratie..." Plus loin, il dit: "...Après la mort de Frank Calder, on invita Red Dutton à remplir les fonctions de président intérimaire. Mais comme il était indépendant de fortune, il refusa de jouer à la marionnette pour les ogres de la finance, sans scrupules pour la décence..."

* * *

"... On se souvient de la déclaration sensationnelle de Bill Cowley, il y a quelques années, où il affirmait que toutes les attaques déloyales contre Richard étaient conçues dans la chambre des joueurs; ceux-ci agissaient la plupart du temps à contre-coeur... Béliveau, Howe, Geoffrion sont fameux, mais c'est Richard qui électrise, qui magnétise les foules; c'est Richard qui établit des records à chaque fois qu'il compte; c'est Richard que **tous les joueurs envient;** c'est Richard que tous les jeunes veulent devenir un jour; c'est Richard qui a sauvé le hockey; c'est Richard, le hockey... Si, un jour, il ne peut plus jouer 70 parties, et si les autres clubs en ont assez de Richard, qu'on stipule dans son contrat qu'il ne jouera qu'à Montréal..." Ce lecteur assidu du "Devoir" prouve qu'il connait bien son hockey et quand il insiste pour demander la démission de Campbell, il le fait avec mesure. Nous endossons son jugement impartial qui est celui de la majorité. Le divorce devra être prononcé entre Campbell et les amateurs de hockey, car il ne saurait plus y avoir qu'incompatibilité d'humeur entre eux. Il voit trop de voyous à Montréal; il se croit plus grand que le premier magistrat de la ville et la foule, quand elle le regarde à l'écran de la télévision, aux nouvelles venues de Toronto, pense à ce Norris, à ce Adams, Canadiens eux aussi, qui l'ont précédé dans un exil volontaire outre quarante-cinquième.

# Détroit a raison des Maple Leafs

## Reibel et Howe mènent l'attaque des Wings qui gagnent par 7 à 4

**Détroit, (AP) — Les Red Wings de Détroit, champions de la Ligue Nationale pour une septième année consécutive, ont eu le meilleur sur les Maple Leafs de Toronto, hier soir, au compte de 7-4, pour leur donner une avance de 1-0 dans la série "A", semi-finale. Fait assez curieux, les deux gardiens de buts qui se sont livré une chaude lutte pour le trophée Vézina ont laissé passer 11 rondelles dans leurs filets. Gordie Howe et Earl Reibel se sont mis en évidence avec deux buts chacun.**

Une farouche tempête de neige accompagnée de vents sifflant à 80 milles à l'heure réduisit l'assistance à 11,500 spectateurs. Il y avait sept minutes de jeu quand Toronto prit les devants. C'est le jeune Brian Cullen qui déjoua Terry Sawchuck sur des passes de Ted Kennedy et Hugh Bolton. Vers le milieu de la période, toutefois, Vic Stasiuk égalisa les chances avec l'aide de Marcel Bonin et Bill Dineen. Deux minutes plus tard, Toronto reprenait l'avantage grâce à Armstrong assisté de Morrison. Mais dans les dernières secondes, Earl Reibel, la sensation des Wings depuis quelque temps, donnait un deuxième but à son club, après avoir accepté une passe de Ted Lindsay. Terry Sawchuck dut effectuer 14 arrêts dans cette période contre 6 pour Harry Lumley.

**Encore Reibel**

Glen Skov donna l'avantage aux Red Wings pour la première fois dans la partie sur une passe de Tony Leswick. Plus tard Earl Reibel portait le pointage à 4-2, avec son deuxième but de la soirée, sur un lancer d'une vingtaine de pieds. Harry Lumley avait la vue obstruée sur ce but.

Ce deuxième engagement fut un peu plus rude, chaque équipe méritant trois punitions.

**Au tour de Howe**

Sid Smith réussit le troisième but des Leafs dans les premières minutes de la dernière période. Mais 61 secondes plus tard, Gordie Howe déjouait Lumley. Les Red Wings continuèrent de diriger le jeu et peu après Howe obtenait son deuxième but de la joute, après avoir intercepté une passe de Alex DelVecchio.

Lindsay pour Détroit et Kennedy pour les Leafs ont complété le pointage.

Première période

1—Toronto: Cullen (Kennedy, Bolten) . . 7.00
2—Détroit: Stasiuk (Bonin, Dineen) . . . 11.54
3—Toronto: Armstrong (Morrison) . . . . 13.07
4—Détroit: Reibel (Lindsay) . . . . . 19.06

Punitions: Reaume 2.06; Leswick 6.30; Morrison 9.23.
Arrêts: Lumley 6, Sawchuk 14.

Deuxième période

5—Détroit: Skov (Leswick, Goldham) . 1.36
6—Détroit: Reibel (Delvecchio, Lindsay) 9.48

Punitions: Klukay 5.10; Delvecchio 6.30; Morrison 8.12; Goldham 15.33; Leswick 19.1', Bolton '9.35
Arrêts: Lumley 8, Sawchuk 7.

Troisième période

7—Toronto: Smith (Kennedy, Nesterenko) 2.53
8—Détroit: Howe (Wilson) . . . . . 3.54
9—Détroit: Howe (Delvecchio, Reibel) . 7.40
10—Toronto: Kennedy (Bolton) . . . . . 12.38
11—Détroit: Lindsay (Delvecchio, Howe) . . 15.07

Punitions: Thomson 6.34; Dineen 11.51; Thomson 14.37.
Arrêts: Lumley 29, Sawchuk 30.
Assistance: 12,190.

## Shawinigan gagne la première contre Chicoutimi par 4 à 2

Shawinigan. (C.P.) — Dans leur première série-marathon de 5 de 9, les Cataractes de Shawinigan ont remporté la première partie au compte de 4-2 contre les Saguenéens de Chicoutimi.

Les deux clubs ont joué prudemment à la première période et le jeu bien surveillé de part et d'autre empêcha les deux adversaires de prendre l'avance.

Les champions de la Ligue Slater prirent une avance de 3-1 à l'engagement suivant. Fernand Denis ouvrit le pointage avec l'aide de Fernand Perreault et Gerry Désaulniers. Après un but de Smrke, Claude Provost donna l'avantage à son club sur une passe de Roger Léger et Jean-Guy Talbot porta le compte à 3-1. Une seule punition fut infligée dans cette période, à Connie Broden.

Désaulniers et Glaude ont complété les deux derniers buts de la partie.

**Première période**

Aucun but.
Punitions: F. Perreault, 6.48; Topoll, 14.36.

**Deuxième période**

1—Shawinigan, Denis (F. Perreault, Desaulniers) . 2.03
2—Chicoutimi, Smrke (Taillefer, Hicks) . . . . . 4.05
3—Shawinigan, Provost (Léger) . . . . . 12.22
4—Shawinigan, Talbot Desaulniers, Denis) . . . . 13.35

Punition: Broden, 4.20.

**Troisième période**

5—Shawinigan, Desaulniers (Léger, Denis) . . . . . 4.03
6—Chicoutimi, Glaude (Hicks) . . . . . 9.20

Punitions: Talbot, .12; Smrke, 3.59; Broden, 14.35.

## Pompey vs Smith

Leicester, Angleterre (A.P.) — Le promoteur de boxe Joe Jacobs a fait signer des contrats à Yolande Pompey et Eddie Polly Smith, des Bermudes, pour un combat de dix rounds qui sera disputé le 9 mai. Pompey est le sixième aspirant au titre du champion Archie Moore.

## Archie Moore honoré

Chicago (AP) — Archie Moore, champion des poids mi-lourds, a reçu, hier, le trophée Nelson, pour longs services méritoires au sport de la boxe. Dans son discours d'acceptation, il a prédit qu'il rencontrerait bientôt Rocky Marciano. Il a dit que Marciano aurait raison de Don Cockell par mise hors de combat et qu'il l'emporterait lui-même sur Nino Valdès, en mai prochain. Bobo Olson a été désigné comme le boxeur de l'année au Canada.

## Réunion convoquée par Bert Bell

Philadelphie (AP) — Le commissaire Bert Bell a convoqué tous les membres de la Ligue Nationale de Football à une réunion spéciale qui aura lieu lundi à New-York pour discuter de la dispute qui existe avec le Football canadien au sujet de contrats de joueurs et pour étudier le prochain calendrier de joutes.


Pourquoi attendre?

Grâce à sa LIVRAISON D'HUILE AUTOMATIQUE et D'AVANCE en vigueur tous les jours de l'année ELIE pensera pour vous à votre approvisionnement et vous assurera en tout temps de l'année un parfait confort.

ELIE

QUAND ELIE SIGNIFIE

Service d'approvisionnement et de livraison d'huile automatique.

SERVICE JOUR et NUIT

Service sur tous genres de brûleurs qui vous assure sécurité, confort et économies

Joseph Elie Ltée

1944 ouest, rue Dorchester — Montréal — WEllington 8403



Elle a tout pour vous plaire,

la toute nouvelle FORD "55"!

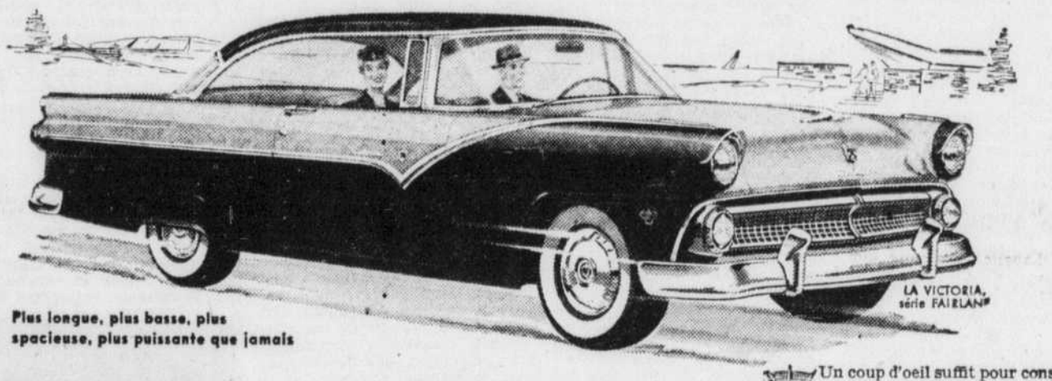


Plus longue, plus basse, plus spacieuse, plus puissante que jamais

Ligne entièrement nouvelle

inspirée de la Ford "THUNDERBIRD"

Jamais vous n'avez vu une voiture comparable à la "Thunderbird"! Et la ligne sensationnelle de la "Thunderbird" se retrouve *dans tous* les modèles Ford "55". Depuis la grille profilée et les phares à visière jusqu'aux garde-boue arrière en forme d'ailerons, la Ford 1955 est la voiture la plus élégante, la plus racée que vous puissiez acheter.

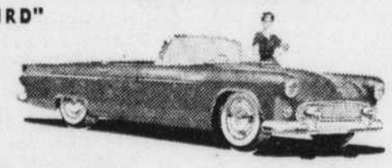

Un coup d'oeil suffit pour constater que la carrosserie de la Ford est plus longue, plus basse et de lignes entièrement nouvelles. Mais la nouveauté de la Ford "55" ne réside pas seulement dans son aspect extérieur. Son *châssis* et son *moteur* sont, eux aussi, entièrement nouveaux! Quant à la tenue de route, elle est *sensationnelle!*

Les nouveaux sièges de la Ford, larges comme de luxueux fauteuils, épousent la forme du corps. Les tissus et capitonnages sont d'un goût raffiné.

Et quelle découverte lorsque vous mettez le contact et que vous appuyez légèrement sur l'accélérateur! Instantanément, vous libérez la formidable puissance du nouveau moteur "Trigger-Torque", le plus fougueux et le plus docile jamais construit par Ford, le plus grand fabricant de moteurs V-8 dans le monde entier.

Dès les premiers tours de roue, vous serez émerveillé par l'extraordinaire tenue de route de la toute nouvelle suspension avant à rotules, montée en diagonale.

Il suffit de l'essayer pour se rendre compte des nombreux sujets d'émerveillement qu'offre la Ford "55".

Performances inégalées

DES DEUX NOUVEAUX MOTEURS "TRIGGER-TORQUE"

Dès le premier essai sur route, vous vous rendrez compte que la Ford "55" n'est pas une voiture ordinaire. D'un coup d'accélérateur, vous passez en tête . . . et cela, dans un silence absolu! Et vous avez toujours une ample réserve de puissance pour doubler en toute sécurité et gravir les côtes "en souplesse", sans effort. Tous les modèles de 1955 ont un nouveau moteur "Trigger-Torque", une exclusivité Ford.

Ford vous offre deux puissants moteurs V-8, tous deux à bloc en Y: le nouveau 162 CV, dont le rapport de compression est de 7.6 à 1, et le 182 CV "Special", avec compression de 8.5 à 1 et carburateur à 4 chambres (facultatif avec transmission "Fordomatic" sur les modèles Fairlane et Wagonnette).

15 modèles de carrosserie, répartis en 4 séries:

**La nouvelle série FAIRLANE**
La Victoria Fairlane, qui apparaît au haut de la page, est d'une élégance raffinée. Chaque détail souligne la beauté de sa carrosserie. A l'intérieur, les tissus sont d'un luxe inégalé jusqu'à aujourd'hui.

**La nouvelle série CUSTOMLINE**
La Tudor illustrée ci-dessus est un exemple de la distinction qui vous charmera dans tous les modèles de la série Customline. Chacun d'eux possède un pare-brise enveloppant à visibilité totale et un coffre à bagages plus grand.

**La nouvelle série WAGONNETTE**
Ford vous propose, en 1955, quatre modèles différents de nouvelles wagonnettes pratiques: les wagonnettes "Ranch" et "Ranch Custom" à 2 portières (6 places); le sedan "Country" et la "Country Squire" à 4 portières (8 places).

**La nouvelle série MAINLINE**
Choix de trois nouveaux et superbes modèles dont la Fordor (ci-dessus). Tous sont munis du nouveau moteur "Trigger-Torque" et de la nouvelle suspension oblique. Transmission "Fordomatic", surmultiplication ou boîte de vitesses conventionnelle.

QUELQUES AUTRES AVANTAGES DE LA FORD "55"

★ Nouvelle transmission "Fordomatic", complètement automatique. Passe d'elle-même en "première" pour vous assurer des départs foudroyants et des accélérations sûres à basse vitesse.

★ Nouvelles bougies à "turbo-action". Empêchent la formation de dépôts et assurent, jusqu'à trois fois plus longtemps, un allumage parfait.

★ Nouveaux freins plus larges de 10%. Procurent un freinage plus doux, plus sûr, et prolongent la durée des garnitures de freins dans une proportion de 30%.

★ Nouveaux pneus sans chambre à air. Protection accrue contre crevaisons et éclatements. Roulement plus doux, plus silencieux. Usure réduite.

★ Nouvel échappement double (dans tous les modèles Fairlane et Wagonnette). Diminue la résistance des gaz d'échappement et accroît la docilité du moteur.

★ Nouveau pont arrière à couple variable, fournit la démultiplication exacte qui permet au fougueux moteur "Trigger-Torque" un rendement optimum.

LA FORD V-8 "55"

*Nouveau moteur V-8 à soupapes en tête, standard dans tous les modèles*

*Certains des dispositifs illustrés ou mentionnés sont "standard" dans quelques modèles et "disponibles moyennant supplément" dans d'autres.*

VOTRE VENDEUR FORD VOUS INVITE À VOIR, CONDUIRE, COMPARER LA FORD "55"



Portez-le à votre compte!

PRÉSENTANT

"The Chesterfield"

style par "The Tailored Man"

Le Paletot Chesterfield est notre version, particulièrement bien exécutée, de ce paletot de toilette favori. Fait de riches tissus de soie et laine importés spécialement pour nous d'Angleterre, il est enjolivé d'un col de velours noir. Coupe et façon typiques de Harry Gold à

69.50

harry gold

"The Tailored Man"

PORTE VOISINE DU THEATRE PRINCESS

Stationnement gratuit à 1215 Square Phillips.


## Un lecteur écrit à C. Campbell

M. Clarence Campbell,
Président de la Ligue de hockey Nationale,
Edifice Sun Life, Mtl.

Monsieur,

Vous devez être satisfait. Grâce à vous, les joueurs de M. Norris ont enlevé une fois de plus le championnat de la ligue.

Personnellement je n'assisterai plus aux joutes de hockey professionnel aussi longtemps que vous serez président de la ligue. A quoi me sert un billet de saison quand je ne sais pas si un jour ou l'autre vous ne suspendrez pas, pour la durée de la saison, l'un de nos meilleurs joueurs. Je n'ai plus confiance dans votre impartialité.

Un juge qui a déjà eu des difficultés personnelles avec un accusé se récuse, et ceci vous le savez. Après les accusations portées contre vous par Richard il y a quelques mois, vous n'aviez pas en conscience, le droit de siéger dans une cause où il était concerné.

Il n'est pas prouvé que Richard ait, d'une façon préméditée, frappé le juge de lignes. Les témoignages sont bien contradictoires. En supposant même que vous soyez convaincu de sa culpabilité et en présence de l'importance des joutes qui restaient à jouer, vous auriez dû être bien prudent dans votre décision. Il n'y aurait peut-être pas eu d'objection sérieuse à une amende. A la rigueur, une suspension applicable aux premières joutes de la saison prochaine aurait pu être imposée, mais vous avez voulu frapper Richard. Vous avez voulu frapper le club. Vous avez surtout frappé les amateurs canadiens-français qui venaient au Forum pour voir jouer Richard.

Les conditions dans lesquelles vous avez rendu votre verdict nous donnent l'impression bien nette que c'est un Canadien français que vous avez voulu abattre. Par votre geste, vous avez réussi à soulever une animosité de race qui, depuis la conscription, commençait à s'éteindre. Votre responsabilité est bien grande.

Vous n'avez plus la confiance des Canadiens français de la province de Québec. Après Geoffrion, c'est Richard. Qui sera la prochaine victime?

Monsieur Campbell, dans l'intérêt de l'harmonie entre les races et dans l'intérêt du hockey, votre démission s'impose.

Ne cherchez donc pas à vous cramponner plus longtemps.

(Signé) Adrien Bouvier,
1064 Bernard ouest, appt. 40,
Montréal.

## Jones vs Mims

Philadelphie (AP) — Bobby Jones, de Californie, et Holly Mims, Washington, deux bons poids-moyens, ont signé un contrat pour se rencontrer dans un combat de 10 rondes, le 15 avril, ici, à Philadelphie.


LES MEILLEURES AUTOS D'OCCASION PORTENT L'EMBLÈME A-1 — VOYEZ UN VENDEUR FORD

HODGE BROS. LTD.
6170 ouest, rue Sherbrooke
WAlnut 1175

PAGÉ & FILS, LIMITÉE
3350, rue Wellington, Verdun
POntiac 6-3571

JARRY & FRÈRE LIMITÉE
7275, boul. St-Laurent
CRescent 3141

GENEREUX MOTOR LTD.
2144, rue Bleury
HArbour 8231

FORTIER GARAGE LTÉE
5021 est, rue Notre-Dame
TUrcotte 3731

LATIMER MOTOR SALES LTD.
1953 ouest, rue Ste-Catherine
Fitzroy 5225

LIBERSAN AUTOMOBILE
10,000 ouest, boul. Gouin, Roxboro
BYwater 3811

BLUE BONNETS AUTOMOBILE LIMITED
7965, boul. Décarie
REgent 3-5341

STERNTHAL MOTORS LIMITED
77 est, rue Rachel
MArquette 1671

Nouvelles du baseball

# Vente du stadium des Yankees

**West Palm Beach. (AP) — Arnold Johnson, le propriétaire des Athlétiques de Kansas City qui a accédé au baseball par une transaction immobilière, a hier vendu le Stadium des Yankees à un vieil ami, John M. Cox, de Chicago, pour un montant qui n'a pas été divulgué.**

**Cette vente a mis fin à une longue série de transactions connexes au transfert des Athlétiques à Kansas City. Johnson devait vendre le Stadium des Yankees parce qu'il ne pouvait avoir des intérêts dans plus d'un club de la même Ligue. Johnson a révélé qu'il avait été payé en entier, de sorte que toutes ses connections avec les Yankees sont finies.**

A un moment donné, Johnson était propriétaire de trois stades de baseball: celui des Yankees, celui de Philadelphie et celui de Kansas City. Il a vendu le Stadium Connie Mack à Bob Carpenter, le propriétaire des Phillies, de la Ligue Nationale. Il a vendu celui de Kansas City à la ville.

Les Yankees continueront d'occuper le stadium en vertu d'un bail de 25 ans. Ce bail avait été signé en 1953 quand Johnson s'était porté acquéreur du site.

Le stadium des Yankees fut érigé en 1923 au coût de $2,500,000. Il est situé dans le Bronx et même si on évalue sa capacité à 67,000 sièges, on y a déjà enregistré une foule de 81,841 spectateurs.

—●—

A Sarasota, on semblait attendre l'arrivée de Ted Williams, au camp des Red Sox de Boston. Même si le gérant-génral Joe Cronin persiste à dire qu'il n'y a rien de nouveau sur le sujet, on a fait remarquer que le préposé à la chambre des joueurs a préparé trois paires de souliers de baseball qu'il a placées dans l'alcôve destinée à Williams. Mais c'est plutôt par superstition, dans l'espoir qu'il se rapportera.

A Vera Cruz, Mexico, Bobby Avila est parti en automobile pour le camp d'entraînement des Indiens de Cleveland après en être venu à une entente avec le club... A Hartford, Roy Dissinger a fait une offre pour acheter la franchise du club Williamsport, de la Ligue Eastern. Dissinger, ancien gérant-général du club Norfolk, de la Ligue Piedmont, a fait cette offre dans un télégramme au président Tommy Richardson... A New-York, les Giants de New-York, ont obtenu une injonction contre Martin Fass. Ce dernier n'aura plus le droit de prendre les descriptions des joutes de baseball s'il doit les reproduire pour des fins commerciales dans les 24 heures de leur enregistrement... Fass devra remettre aux Giants les droits qu'il a perçus des stations de radio, et il a été condamné aux frais du procès. Cette injonction devient permanente.

A Chicago, le nouveau propriétaire du Yankee Stadium est natif du Texas, sans aucune ambition de devenir un magnat du baseball. M. Cox est actuellement à West Palm Beach. Ses sports favoris sont le yatching et la chasse.

—●—

A West Palm Beach, le joueur-recrue Charley Neal a cogné deux circuits pour conduire l'équipe "B" des Dodgers à une victoire de 10-9 sur les Athlétiques de Kansas City. Ed Moore et Frank Kellert ont aussi frappé des circuits pour Brooklyn. Les Athlétiques menaient par 9-2, à la huitième, quand les Dodgers ont déclenché leur ralliement victorieux.

A Sarasota, les Red Sox de Boston ont frappé six coups sûrs consécutifs contre Elroy Face et ils l'ont emporté par 5-4 sur les Pirates de Pittsburgh.

A St-Petersburgh, Tom Alston et Del Rice ont frappé chacun trois coups sûrs et les Cardinals de St-Louis ont triomphé des Redlegs de Cincinnati au compte de 7-6. Tony Jacobs, qui jouait à Rochester, l'an dernier, n'a donné qu'un coup sûr à ses adversaires en trois manches.

A Tucson, les Cubs de Chicago ont eu le meilleur sur les Indiens de Cleveland, au compte de 3-2, même si les lanceurs Wight et Tomenak n'ont donné que deux coups sûrs aux gagnants.

A Orlando, un simple par Jesse Levan alors que les buts étaient remplis aux dépens de Tom Lasorda a donné une victoire de 4-3 aux Sénateurs de Washington sur les Dodgers de Brooklyn.

**A TUCSON, ARIZ.**

| | | | | |
|---|---|---|---|---|
| CHICAGO, N | 201 000 000 | 3 | 2 | 1 |
| CLEVELAND, A | 000 002 000 | 2 | 5 | 3 |

Pollet, Brosnan 6, et Chitti; Wight, Tomenak 7 et Folles.
G.: Pollet. P.: Wight.

**A SARASOTA, FLA**

| | | | | |
|---|---|---|---|---|
| PITTSBURGH, N | 000 000 103 | 4 | 11 | 1 |
| BOSTON, A | 000 100 04x | 5 | 13 | 1 |

King, Face 7, et Atwell, Brodowski, Schroll 6 et Daley.
G.: Schroll. P.: Face.

**A BRADENTON, FLA**

| | | | | |
|---|---|---|---|---|
| TOLEDO (A) | 000 020 100 | 3 | 7 | 1 |
| MILWAUKEE, N b | 200 000 000 | 2 | 9 | 0 |

Willy, Stewart 5 et Leguna; Giggie, Cave 5, McMahon 8 et Queen.

**A ST. PETERSBURGH, FLA**

| | | | | |
|---|---|---|---|---|
| CIN'NATI, N | 001 000 014 | 6 | 10 | 2 |
| ST-LOUIS, N | 100 010 32x | 7 | 11 | 5 |

Ross, Podbielan 5, Collum 8 et Batley; Moford, Jacobs 5, Tiefenauer 8 et Smith 9 et Rice.
G.: Jacobs. P.: Podbielan.

**WEST PALM BEACH, FLA**

| | | | | |
|---|---|---|---|---|
| BROOKLYN, N b | 020 000 044 | 10 | 14 | 1 |
| KANSAS CITY, A | 001 330 200 | 9 | 14 | 1 |

Lehman, Bessent 5, Koufax 7, Cox 8, Black 9 et Howell, R. Shantz, Duren 7, Bover 7, Frican 9 et Astrth, et W. Shantz 7.
G.: Cox. P.: Frican.
Circuits: Brooklyn, Neal 2, Moore.

**ORLANDO, FLA**

| | | | | |
|---|---|---|---|---|
| BROOKLYN, N | 000 010 101 | 3 | 10 | 1 |
| WASH'TON, A | 010 200 000 | 4 | 13 | 0 |

Loes, Hodges 5, Darnell 9, Lasorda 5, Roebuck 10 et Campanella; Abernathy, Oldis 9, Porterfield 6, et Fitzgerald.
G.: Porterfield. P.: Lasorda.
Circuits: Wash'ton, Fitzgerald, et Runnels.

**MELBOURNE, FLA**

| | | | | |
|---|---|---|---|---|
| MINNEA'LIS, AA | 001 000 000 | 1 | 2 | 0 |
| DALLAS, tex. | 000 000 000 | 0 | 2 | 2 |

Branca, Tacksik, Moore et Jenkins, Cameron, Barclay, Contreras, Lloyd et Murray, Fiscalin.

**FORT PIERCE, FLA**

| | | | | |
|---|---|---|---|---|
| MEMPHIS, SA | 003 100 100 | 5 | 9 | 1 |
| CHARLESTON sa | 016 320 00x | 12 | 16 | 1 |

Gaines, Virkstis 4, Flanagan 5, et Black 8 et Howell, Romano 5; Valentenetti, Jones 6 et Hairston, Battey 6.

## St-Eusèbe est admis dans la Ligue des Loisirs Jr

Les Loisirs St-Eusèbe, qui ont toujours été bien représentés dans le baseball mineur, ont obtenu une franchise dans la Ligue des Loisirs Jr de Montréal. La nouvelle a été rendue officielle à la suite de la dernière assemblée du circuit la semaine dernière. Le St-Eusèbe sera encore sous la direction de l'actif Paul Mathieu. Ce dernier a remporté de brillants succès depuis quelques années avec des équipes de catégorie juvénile, et le président de la Ligue, Alfred Spada, s'est déclaré enchanté de pouvoir compter au nombre de ses équipes le club St-Eusèbe.

Deux autres clubs ont aussi été acceptés au sein de ce circuit junior. Ce sont le Ste-Gemma de Rosemont et une équipe de Ville-St-Laurent. Le Ste-Gemma des sportmen Paul Letellier et Léo Cloutte en sera à sa première saison dans le baseball, mais l'organisation sportive de cette nouvelle paroisse de la métropole est de toute première force et nul doute que ses nombreux directeurs sauront former une puissante équipe.

Quant au Ville-St-Laurent, le directeur des parcs de l'endroit, Arthur Lessard, a laissé entendre que cette municipalité comptait plusieurs bons jeunes joueurs de baseball et que son équipe serait très bien représentée à ses premières armes dans la Ligue des Loisirs Jr.

On sait que les clubs Immaculée-Conception et Jarry Jr feront encore partie de la Ligue cette année. L'Immaculée - Conception, champion de l'an dernier, sera encore dirigé par Marcel Racine et Paul Hlavaty. Quant au Jarry Jr, propriété de Mme Brisson, il en sera à sa troisième année dans le circuit. Cette équipe, qui alignait plusieurs jeunes l'an dernier, devrait être une des plus difficiles à vaincre au cours de la prochaine saison. Mme Brisson a annoncé le retour de Laurent Baril comme instructeur du club et la nomination de "Coco" Lalonde comme gérant.

La direction du circuit fera prochainement le choix d'un sixième club pour compléter ses cadres. Quatre organisations sérieuses sont présentement en lice.

La Ligue des Loisirs Jr, qui a connu plusieurs difficultés au cours de ses deux premières saisons, s'est formée sur des bases encore plus solides que jamais cette année et le président Alfred Spada et ses collègues sont confiants de connaître la meilleure saison du circuit depuis sa fondation.

L'ouverture de la saison aura lieu vers le 9 mai prochain.

## Les activités à la Palestre

Maurice Labelle a causé une certaine surprise en gagnant le tournoi de billard 18.2 pour le championnat du Canada, lors du tournoi qui s'est terminé dernièrement à la Palestre Nationale.

Labelle, qui a ainsi gagné son premier championnat depuis près de 20 ans comme joueur de billard, a compilé un record de cinq victoires contre une seule défaite. Delvica Allard, champion de l'an dernier, et son frère Conrad Allard, ont terminé égaux en position, avec chacun quatre gains contre deux revers. Henri Bernier, un ancien champion, et Roméo Larouche ont pris la troisième place avec chacun trois victoires contre autant de défaites. J. Girard et A. Nadeau de Québec ont suivi avec chacun une victoire en six parties.

Labelle, qui a subi sa seule défaite contre Girard, s'est mérité le trophée Sénateur Arthur Marcotte. Fait à noter, depuis trois ans, le championnat n'a jamais été gagné par un même joueur. Delvica Allard a maintenu la meilleure moyenne générale, 5.70, la meilleure moyenne simple, 6.89; il a réussi la meilleure série, 68, et a réussi le plus de séries de 20 ou plus, soit 10. Il s'est mérité les trophées Michaud et Marcotte. Le président de ce tournoi, M. Noël Datilly et l'organisateur, M. Henri André, remercient tous ceux qui ont aidé à faire du tournoi un franc succès.

NATATION

C'est samedi le 26 mars, que se tiendra à la Palestre, le grand tournoi de natation, section féminine, pour le championnat junior de Montréal. Le concours de plongeons commencera à 7h., et les courses à 7h. 30.

Le tournoi pour les garçons sera disputé à la piscine de la Palestre, samedi le 2 avril. Pas moins de 200 nageurs et nageuses prendront part à ces tournois.

Mlle Hélène Lamontagne a gagné le tournoi pour le trophée Larue, pour nage et trucs en compilant un record de 248.5 points. Gisèle Lamontagne s'est classée deuxième avec 232 points. Ont ensuite suivi dans l'ordre, Elise Zanella, 221.5 points; Madeleine DeGrandmont, 208; Hélène Cousineau, 196; Francine Pelletier, 193.5; et Francine Lefebvre, 150.

LUTTE

Le tournoi pour le championnat de Montréal aura lieu au gymnase de la Palestre, mardi et mercredi les 29 et 30 mars. L'instructeur Ray Ricci a révélé que ce tournoi se fera sous le style de lutte des Jeux Olympiques. Les solides Robert Langlois, Ray Ricci, Rodolphe Sarrazin, Adrien Péloquin et Armand Bernard prendront part à cet important tournoi. Il y aura aussi des lutteurs du YMHA et YMCA.

BALLON-VOLANT

L'équipe des Estonians a battu le National 2 à 1. Mlle Marie-Anne Lefebvre a le plus brillé pour le National.

## Eliminatoires du tennis sur table

Le service des parc annonce que les éliminatoires du tennis sur table pour la saison 54-55 se dérouleront au gymnase Notre-Dame-de-Grâce, 5311 chemin de la Côte St-Antoine, demain soir, le 24 mars, à 7 h.

Afin de hâter les joutes, dix tables seront à la disposition des joueurs de cinq catégories différentes: 7 et 8 ans, 9 à 11 ans, 12 et 13 ans, 14 et 15 ans, 16 ans et plus.

Les centres récréatifs qui participeront à ces éliminatoires sont: St-Gabriel, St-André-Apôtre, Ste-Bernadette, Bennett et Notre-Dame-de-Grâce.

Le colu de la soirée sera sans doute la partie qui se disputera entre les petits de 7 ans.

Plus de cinquante joueurs participeront à la soirée.

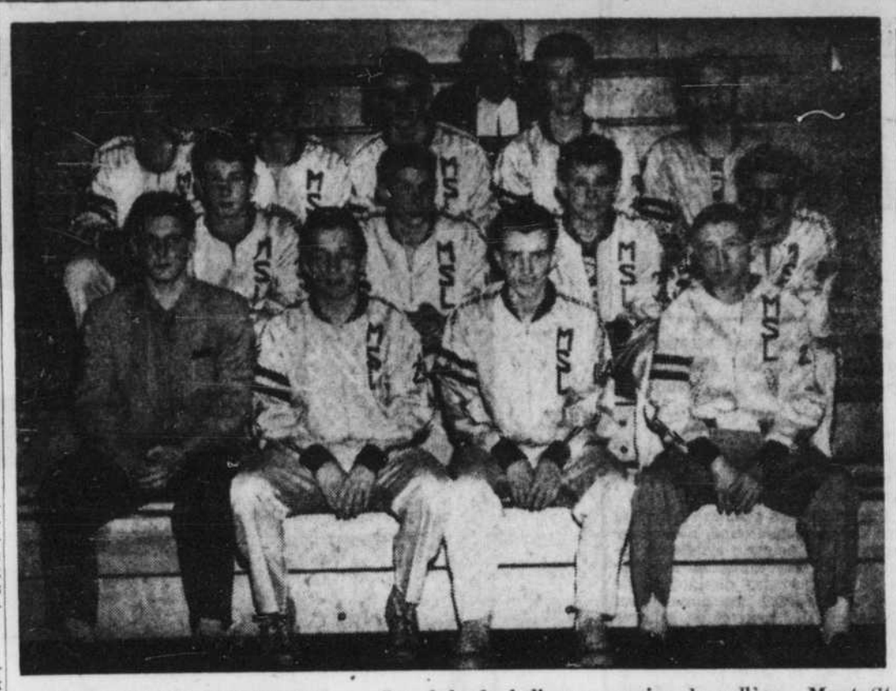

CHAMPION DE MONTREAL — Le club de ballon au panier du collège Mont St-Louis a remporté le championnat de Montréal, classe juvénile. Première rangée, de g. à d. on remarque R. Murphy, J.-P. Ethier, R. Pépin et C. Walker, instructeur. Deuxième rangée, même ordre, R. Desbois, F. Venne, A. Soudeyns et R. Forcione. Rangée de l'arrière, G. McQuade, P. MacKay, C. Gervais, le frère Isidore, gérant, J. Vinet et C. Mainville.

## Geoffrion et Sawchuck à l'honneur

La Ligue Nationale de hockey a rendu l'affaire officielle en annonçant que Bernard Geoffrion a remporté le championnat des compteurs du circuit, et que Terry Sawchuk, de Détroit, a remporté le trophée Vézina avec le titre de meilleur gardien de buts de la ligue.

Geoffrion peut cependant remercier le caractère bouillant de Maurice Richard pour l'aide qu'il lui a procurée. N'eût été la suspension que Richard s'est vu coller trois parties avant la fin de la saison, il est permis de douter que Geoffrion ait pu décrocher le trophée Hart et le chèque de $1,000 qui l'accompagne.

Samedi soir, alors que les Canadiens ont battu les Rangers au compte de 4-2, Geoffrion a enregistré un but et obtenu deux assistances pour prendre l'avance. Jusqu'à ce moment-là, le Rocket avait détenu une avance de deux points. Et "Boum Boum" avait absolument besoin de ces points de samedi soir, cas il n'a eu le meilleur sur Richard que par une marge d'un point, plus précisément une assistance. Les deux meilleurs compteurs ont fini la saison avec le même nombre de buts, soit 33 chacun. Geoffrion a recueilli 37 assistances, pour porter son total de points à 75. Le Rocket a fourni 36 assists et son total de points a été de 74.

### Lumley et Sawchuk

La lutte n'a pas été moins serrée pour le trophée Vézina. La façon dont Terry Sawchuk a eu le meilleur sur Harry Lumley, des Leafs, par la faible marge d'un but, a été racontée de cent façons. Le compte final, à la fin de la saison régulière: 134 buts contre Sawchuk, 135 contre Lumley.

Jean Béliveau, des Canadiens, a fini la saison en troisième place chez les compteurs. Il a recueilli 37 buts et 36 assistances pour un total de 73 points.

La plus brillante performance de la semaine dernière a été fournie par Earl Reibel, de Détroit, qui a recueilli 10 points pour se hisser de la 7e à la 4e place dans le classement. Il a fini la saison neuf points derrière Geoffrion.

Gordie Howe, qui avait remporté le championnat des compteurs quatre années de suite, a fini en cinquième place avec un total de 62 points. Le fait qu'il ait manqué six parties au cours de la saison, à cause de blessures diverses, explique le fait que Howe n'ait pu faire la lutte aux premiers compteurs.

Les Bruins de Boston et les Rangers de New-York ont été les deux seules équipes à ne pas se placer de compteurs parmi les dix premiers du circuit. Danny Lewicki, des Rangers, a cependant été exclu de cet honneur de justesse. Il a fini la saison avec 53 points. Léo Labine et Don McKenney, avec 42 points chacun, ont été les meilleurs compteurs des Bruins.

**LES MENEURS**

| | B | A | Pts |
|---|---|---|---|
| Geoffrion, Canadien | 38 | 37 | 75 |
| Richard, Canadien | 38 | 36 | 74 |
| Béliveau, Canadien | 37 | 36 | 73 |
| Reibel, Détroit | 25 | 41 | 66 |
| Howe, Détroit | 29 | 33 | 62 |
| Sullivan, Chicago | 19 | 42 | 61 |
| Olmstead, Canadien | 10 | 48 | 58 |
| Mosdell, Canadien | 33 | 21 | 54 |
| Smith, Toronto | 29 | 24 | 53 |
| Lewicki, Ranger | 10 | 42 | 52 |
| Kennedy, Toronto | 23 | 27 | 50 |
| Litzenberger, Can.-Chi. | 6 | 43 | 49 |
| Harvey, Canadien | | | |

**GARDIENS DE BUTS**

| | | | | |
|---|---|---|---|---|
| Sawchuk, Détroit | 68 | 132 | 12 | 1.94 |
| Hall, Détroit | 2 | 2 | 0 | 1.00 |
| Totaux | 70 | 134 | 12 | 1.91 |
| Lumley, Toronto | 69 | 134 | 7 | 1.94 |
| Mayer, Toronto | 1 | 1 | 0 | 1.00 |
| Totaux | 70 | 135 | 7 | 1.93 |
| Plante, Canadien | 52 | 110 | 5 | 2.11 |
| Binette, Canadien | 1 | 4 | 0 | 4.00 |
| Evans, Canadien | 3½ | 12 | 0 | 3.60 |
| Hodge, Canadien | 13⅔ | 31 | 1 | 2.27 |
| Totaux | 70 | 157 | 6 | 2.24 |
| Henry, Boston | 26⅓ | 79 | 1 | 3.00 |
| Henderson, Boston | 43⅔ | 109 | 3 | 2.40 |
| Totaux | 70 | 188 | 6 | 2.68 |
| Worsley, Rangers | 65 | 197 | 4 | 3.03 |
| Bower, Rangers | 5 | 13 | 0 | 2.60 |
| Totaux | 70 | 210 | 4 | 3.00 |
| Rollins, Chicago | 44 | 150 | 0 | 3.41 |
| Bassen, Chicago | 21 | 63 | 0 | 3.00 |
| Frederick, Chicago | 5 | 22 | 0 | 4.40 |
| Totaux | 70 | 235 | 0 | 3.35 |

## Une saison bien remplie dans les ligues des parcs

Le service des parcs que dirige M. Claude Robillard communique quelques statistiques sur la saison sportive qui s'achève.

La section des sports a organisé 105 ligues au hockey et ballon-au-balai comprenant 1,163 équipes pour un total de 17,445 joueurs.

Les jeunes de tous les âges avaient leur catégorie puisqu'on organisa des ligues des catéries mosquitos (moins de 10 ans) aux intermédiaires (plus de vingt ans).

Dans les catégories Bantam, Midget, Juvenile et Junior "C" les équipes de la ville de Montréal ont gagné les championnats de la Q.A.H.A. et représentent Montréal contre Sherbrooke, Shawinigan et Québec pour les championnats provinciaux les 19 et 26 mars.

De plus, les Mosquitos et les Pee-Wees se sont rendus en finales au cours de joutes ardues qui ont exigé trois périodes supplémentaires.

On a enregistré un total de 5,535 joutes de hockey et 990 joutes de ballon-au-balai formant un grand total de 6,675 joutes pour la saison. Comme on le voit, la participation est toujours à l'honneur dans les parcs montréalais.

Voici quelques chiffres donnant une idée de l'ampleur de l'organisatio ndes sports d'hiver dans nos parcs.

La section des sports a dirigé 75 équipes de la catégorie mosquito, 114 Pee-Wee, 115 Bantam, 70 Midget, 43 Juvenile, 8 Junior "C", 7 Intermédiaires, 609 Inter-murales (House Leagues).

Au ballon-au-balai, la section des sports a dirigé 6 équipes Junior, 76 Intermédiaires et 19 Commerciales. Pour le ballon-au-panier, 8 Bantam, 8 Midget, 5 Juvenile.

Les joutes ont attiré plus de 530,200 spectateurs et on a enregistré une fréquentation record de 2,589, 512 sur nos patinoires; soit 1,465,903 patineurs et 1,123,609 patineuses.

On sait que 4 patinoires avec glace artificielle fonctionnent encore jusqu'à nouvel ordre aux parcs Trenholme, Jarryy, LaFontaine et Maisonneuve.

Au cours de l'hiver on a en outre organisé 27 festivals dans les différentes parties de la ville.

Aux Jeux panaméricains

## *L'oxygène est fort en usage*

**Mexico. (AP) — Jamais peut-être, à un événement sportif de l'ampleur des jeux panaméricains, n'a-t-on fait autant usage de l'oxygène. Le réservoir d'oxygène est devenu aussi essentiel aux athlètes que la balle, le bâton et le gant le sont aux joueurs de baseball. Les athlètes, vainqueurs aussi bien que perdants, se précipitent pour recevoir une bouffée d'oxygène dès qu'ils ont terminé une épreuve.**

**Presque invariablement, les athlètes se plaignent d'être à bout de souffle et d'avoir les jambes pesantes comme du plomb. C'est la plainte qu'ont fait entendre le coureur Mal Whitfield, le nageur Jimmy McLane et le rameur Chuck Logg.**

**Il a fallu transporter quatre athlètes sur des civières jusqu'au réservoir d'oygène. Mais à la première bouffée d'oxygène, ils ont bondi comme des chevreaux. Ceux qui les avaient transportés durent s'approcher à leur tour du réservoir.**

**Médecins, entraîneurs et athlètes sont d'avis que l'altitude d'un mille et demi affecte principalement ceux qui courent sur de longues distances. Mais Rod Richard, le champion du "double sprint" dit qu'elle empêche aussi les "sprinters" de récupérer leurs forces.**

**Arnie Sowell, après la course des 800 mètres, se venta de ne pas être affecté par l'altitude. Le lendemain, il était étendu sur le gazon pour suivre les diverses épreuves. L'altitude avait eu raison de lui.**

**Le manque d'oxygène dans les jambes des athlètes, à cause de l'altitude, réduit le nombre de leurs globules rouges, et c'est ce qui fait que leurs jambes sont "lourdes et comme mortes."**

Ce soir au Forum

## O'Connor favori pour vaincre le rude lutteur Yukon Eric

Le champion du monde des lutteurs poids-lourds, le solide Pat O'Connor, sera favori pour conserver son titre ce soir quand il s'attaquera à Yukon Eric dans la finâlt d'une autre excellente séance offerte par le promoteur Eddie Quinn à l'amphithéâtre de la rue Ste-Catherine ouest. O'Connor, qui a défait Kowalski pour devenir champion il y a deux semaines ici quand l'arbitre Jack Sharkey a semblé rendre une décision erronée a de nouveau démontré la semaine dernière qu'il méritait bien son titre en l'emportant à nouveau sur Kowalski dans ce qui fut un fameux match.

O'Connor, qui n'hésite jamais à défendre son titre a immédiatement accepté de rencontrer l'homme fort du Grand Nord, Yukon Eric et il déclarait tout simplement hier: "Je réalise facilement que Eric est un hercule et qu'il est un dangereux aspirant au titre mais je suis tout de même bien décidé à conserver mon titre encore longtemps et je verrai bien à prendre les moyens nécessaires pour l'emporter".

Eric, lui, qui est devenu un dur rival pour tous ses adversaires depuis plusieurs mois à Chicago, St-Louis et ailleurs, est en super-be condition et il entend bien, de son côté, prouver à O'Connor qu'il est capable de le vaincre.

Le promoteur Eddie Quinn a bâclé trois autres combats qui sauront plaire de belle façon à tous les amateurs présents. Dans la semi-finale, l'aspirant au titre, Big Bill Miller fera face à Sammy Berg, le populaire jeune hébreu de Montréal. Timothy Geohegan, un Irlandais de Toronto, bien connu ici, engagera la lutte avec Billy McDaniels tandis que le brutal Don Lee fera face à Mickey Gold dans le match initial.

### Contre Y.M.C.A.

Lundi prochain le 28 mars, à 7 h. 30, et mardi, le 29, à 3 h. 45, le Mont-Saint-Louis juvénile recevra la visite du Y.M.C.A., de St-John, N.-B., champion des Maritimes. Ces parties sont pour le championnat de l'est du Canada. Le gagnant passera ensuite en finale contre le champion de l'Ontario.

## Partie de sucre du club Eureka

Quand vient le mois de mars, les premiers signes du printemps apparaissent. C'est aussi le moment où les érablières s'animent. Aussi la direction du club de ski Euréka annonce sa partie de sucre annuelle pour le 27 mars prochain à la cabane à sucre chez "Hervé", située à Mascouche, Qué.

Tous les membres du club ainsi que leurs amis sont invités à venir faire leur visite à la sucrerie et se désaltérer d'eau d'érable fraîche.

Les départs auront lieu aux endroits suivants: 8 h. 30 a.m., angle des rues St-Denis et Mont-Royal; 8 h. 45 a.m., coin des rues Foucher et boulevard Crémazie, et enfin, 9 heures a.m., Ahuntsic.

Pour toutes informations, communiquer avec M. Roger Roy, président du club, à DU. 8-4676, ou encore à M. Marcel Morel, à DU. 8-3319.

**Problèmes de la vie ouvrière**

# Les ouvriers de Rouyn-Noranda recommencent à tirer du poignet avec les propriétaires de mines

**La lutte sourde qui se poursuit depuis plusieurs années entre les Métallurgistes unis d'Amérique (CIO-CCT) et les puissantes compagnies minières du nord-ouest, semble devoir éclater de nouveau au grand jour.**

**La dépêche suivante, que nous recevons de la Presse canadienne, rappelle étrangement celles qui ont précédé la grève de 7 mois l'an dernier :**

Rouyn (PC) — Les pourparlers de conciliation entre Noranda Mines Ltd., et les Métallurgistes unis d'Amérique (C.O.I.) ont été rompus après 15 minutes seulement, lundi.

M. Léonce Cliche, conciliateur du ministère provincial du Travail, a déclaré aux négociateurs qu'il retournait à Québec. Aucune des deux parties n'a voulu faire de concessions importantes, a-t-il dit.

La conciliation avait été demandée par le syndicat à la suite de l'échec des négociations directes entre la compagnie et le syndicat.

Le local, qui négocie au nom de 1,400 employés de la mine, est sans contrat depuis le 13 février, date d'expiration de l'ancien contrat, conclu il y a un an après une grève de six mois.

Les deux parties ont convenu de faire parvenir au conciliateur, à Québec, les concessions maximas qu'elles sont prêtes à faire.

M. Cliche décidera s'il y a lieu de reprendre la conciliation ou de soumettre le litige à l'arbitrage, dit-il.

On prévoit que des séances de conciliation suivront sous peu dans les cas de quatre autres mines qui emploient plus de 1,000 hommes, dans cette région minière du nord-ouest du Québec. Des officiers ont été nommés par le ministère du Travail pour concilier les disputes aux autres mines : Quemont, Waite Amulet, Stadacona et Normetal. Mais aucune date n'a été fixée pour la tenue des séances, a dit le syndicat.

Les demandes syndicales varient très peu à chaque mine. Elles comprennent la retenue syndicale volontaire et révocable, la semaine de 40 heures sans diminution de salaire, à toutes les mines sauf Stadacona, des hausses de salaires de 10 à 15 cents l'heure et de plus longues vacances payées.

Le local de la mine Stadacona demande la semaine de 44 heures.

A la mine Noranda, le salaire de base est actuellement de $1.13 l'heure pour les ouvriers travaillant en surface et de $1.46 pour les mineurs travaillant sous terre. Les salaires sont à peu près les mêmes aux mines Quemont, Waite Amulet et Normetal. A la mine Stadacona, la moyenne est d'environ 25 cents de moins l'heure.

## CITÉ DE MONTRÉAL

**Expropriation et possession préalable des immeubles requis pour élargir, du côté sud, l'emprise de la rue Dorchester, entre la rue Dorion et l'avenue De Lorimier.**

La Cité de Montréal donne, par les présentes, avis public que le 4 avril 1955, à 10 h. 30 du matin ou aussitôt que conseil pourra être entendu, elle présentera par le ministère de ses procureurs soussignés, à la Cour supérieure, ou à l'un de ses honorables juges siégeant à la division de pratique, Chambre No 31, au Palais de Justice, à Montréal, province de Québec, une requête demandant :

a) de fixer le jour où la Régie des services publics devra commencer les travaux à faire pour constater et évaluer les immeubles ou parties d'immeubles décrits ci-dessous que la cité de Montréal entend acquérir, en vertu des articles 421 et suivants de sa charte et amendements (62 Victoria, chapitre 58), ainsi que les dommages résultant de cette expropriation et les prix et indemnités à être payés par la cité de Montréal pour l'acquisition desdits immeubles ou parties d'immeubles;

b) de fixer le jour où la Régie devra faire son rapport.

Les immeubles ou parties d'immeubles à acquérir pour élargir, du côté sud, l'emprise de la rue Dorchester, entre la rue Dorion et l'avenue De Lorimier, sont les suivants :

1. Une partie du lot 205 du cadastre officiel du quartier Sainte-Marie, sans bâtisse dessus érigée, de figure triangulaire, bornée au nord-est par une partie du lot 204 dudit cadastre, au sud-est par une autre partie dudit lot 205, au nord-ouest par une autre partie dudit lot 205 (Dorchester (rue), élargie); mesurant trois pieds et cinq dixièmes de pied (3.5') au nord-est, quatre-vingts pieds et un dixième de pied (80.1') au sud-est et quatre-vingts pieds (80') au nord-ouest; contenant en superficie cent trente-neuf pieds carrés et sept dixièmes de pied carré (139.7'), mesures anglaises; le tout tel que montré au plan D-59 Sainte-Marie déposé au bureau du directeur du service des Travaux publics de la cité de Montréal.

2. Une partie du lot 204 du cadastre officiel du quartier Sainte-Marie, sans bâtisse dessus érigée, de figure irrégulière, bornée au nord-est par une partie du lot 203 dudit cadastre, au sud-est par une autre partie dudit lot 204, au sud-ouest par une partie du lot 205 dudit cadastre, au nord-ouest par une autre partie dudit lot 204 (rue Dorchester, élargie); mesurant cinq pieds et trois dixièmes de pied (5.3') au nord-est, quarante pieds et huit dixièmes de pied (40.8') au sud-est, trois pieds et cinq dixièmes de pied (3.5') au sud-ouest et quarante pieds et huit dixièmes de pied (40.8') au nord-ouest; contenant en superficie cent soixante-dix-neuf pieds carrés et trois dixièmes de pied carré (179.3'), mesures anglaises; le tout tel que montré au plan D-59 Sainte-Marie déposé au bureau du directeur du service des Travaux publics de la cité de Montréal.

3. Une partie du lot 203 du cadastre officiel du quartier Sainte-Marie, sans bâtisse dessus érigée, de figure irrégulière, bornée au nord-est et au sud-est par d'autres parties dudit lot 203, au sud-ouest par une partie du lot 204 dudit cadastre, au nord-ouest par une autre partie dudit lot 203 (rue Dorchester, élargie); mesurant sept pieds et cinq dixièmes de pied (7.5') au nord-est, cinquante-deux pieds et trois dixièmes de pied (52.3') au sud-est, cinq pieds et trois dixièmes de pied (5.3') au sud-ouest et cinquante-deux pieds et deux dixièmes de pied (52.2') au nord-ouest; contenant en superficie trois cent trente-trois pieds carrés et cinq dixièmes de pied carré (333.5'), mesures anglaises; le tout tel que montré au plan D-59 Sainte-Marie déposé au bureau du directeur du service des travaux publics de la cité de Montréal.

CHOQUETTE & BERTHIAUME
Procureurs de la Cité de Montréal

Hôtel de Ville, Montréal.
Le 23 mars 1955.

## CITÉ DE MONTRÉAL
## ROLES POUR AMELIORATIONS LOCALES

**AVIS PUBLIC est par les présentes donné, par le soussigné, nommé suivant les dispositions de l'article 450 de la Charte de la Cité, que les rôles de cotisations pour la construction d'égouts, de pavages et de trottoirs aux endroits suivants, ont été préparés et sont maintenant déposés en son bureau, Service des estimations, Edifice Cadillac, 510, boulevard Saint-Laurent, où ils peuvent être vus et examinés par les parties intéressées jusqu'à jeudi, le 7 avril 1955, à midi :**

**EGOUTS**

RUE BARRE. — De la rue Guy en allant vers l'est jusqu'à la rue Lusignan et vis-à-vis une partie du lot 1206-18.

RUE SAINT-ZOTIQUE. — De vis-à-vis une partie des lots 199-1037 et 199-1168 situés à l'est de la Vingtième Avenue en allant vers l'est jusqu'à vis-à-vis une partie des lots 195 et 195-292 situés à l'ouest du boulevard Pie-IX.

RUE VERVILLE. — De vis-à vis les lots 275-563 et 275-596 inclusivement, au sud de la rue McDuff (égout existant) en allant vers le sud jusqu'aux lots 275-552 et 275-585 inclusivement situés au nord de la rue Dazé.

**PAVAGES**

RUE DE BEAUHARNOIS. — Du boulevard Saint-Laurent en allant vers l'ouest jusqu'à la ligne ouest de la rue Waverly.

RUE DE BELLECHASSE. — Entre le boulevard Pie-IX et la Vingt-Sixième Avenue.

RUE DE BELLECHASSE. — Entre la Neuvième Avenue et la Montée Saint-Michel.

RUE DE BELLECHASSE. — Entre les Trente-Huitième et Quarante-Deuxième Avenues.

CHEMIN BONAVISTA. — De l'avenue Bonavista en allant vers l'est jusqu'aux limites.

AVENUE DECELLES. — Entre les Chemins de la Côte-des-Neiges et Queen Mary (entrée du cimetière incluse).

DIX-HUITIEME AVENUE. — De la rue Bélanger en allant vers le nord jusqu'aux limites de la Cité.

AVENUE DUPUIS. — Entre les avenues Clanranald et MacDonald.

AVENUE MADISON. — Du Chemin Upper Lachine en allant vers le nord jusqu'à vis-à-vis une partie des lots 162-491 et 162-540 situés au sud des voies du C.P.R.

AVENUE MOUNTAIN SIGHTS. — Entre le Chemin de la Côte Sainte-Catherine et l'avenue Bourret.

PETITE RUE SAINT-ANTOINE. — Entre les rues Craig et Saint-Jacques.

RUE SAINT-ZOTIQUE. — Entre les Vingt-Sixième et Trente-et-Unième Avenues.

TRENTE-HUITIEME AVENUE. — Entre les rues De Bellechasse et Beaubien.

TRENTE-NEUVIEME AVENUE. — Entre le boulevard Rosemont et la rue De Bellechasse.

VINGT-SEPTIEME AVENUE. — Entre les rues Beaubien et Saint-Zotique.

AVENUE WILDERTON. — Du Chemin de la Côte Sainte-Catherine en allant vers le nord jusqu'au lot 54-1-2 et une partie du lot 54-1 (pavage existant).

**TROTTOIRS**

RUE DE BEAUHARNOIS (deux côtés. — **Côté sud :** Entre le boulevard Saint-Laurent et la rue Waverly.

**Côté nord :** Du boulevard Saint-Laurent en allant vers l'ouest jusqu'à la ligne ouest de la rue Waverly.

RUE DE BELLECHASSE (deux côtés). — **Côté nord :** Entre les Trente-Huitième et Quarante-Deuxième Avenues.

**Côté sud :** Entre les Trente-Huitième et Quarantième avenue et entre les Quarante et Unième et Quarante-Deuxième Avenues.

AVENUE DECELLES (deux côtés). — Du Chemin de la Côte-des-Neiges en allant vers le nord jusqu'à vis-à-vis une partie des lots cadastre 10 et 25-46 (trottoirs existants). (Les deux trottoirs de l'entrée du cimetière inclus.)

DIX-SEPTIEME AVENUE (deux côtés). — De la rue Bélanger en allant vers le nord jusqu'aux limites de la Cité.

DIX-HUITIEME AVENUE (deux côtés). — De la rue Bélanger en allant vers le nord jusqu'aux limites de la Cité.

AVENUE DUPUIS (deux côtés). — Entre le boulevard Décarie et l'avenue Coolbrook.

AVENUE DUPUIS (deux côtés). — Entre les avenues Clanranald et MacDonald.

GRAND BOULEVARD (deux côtés, où requis). — De la rue De Terrebonne en allant vers le nord jusqu'à vis-à-vis les lots 163-189 et 163-355 inclusivement (trottoirs existants) situés au sud de l'avenue Somerled.

AVENUE MADISON (deux côtés, où requis). — Du Chemin Upper Lachine en allant vers le nord jusqu'à vis-à-vis une partie des lots 162-491 et 162-540 situés au sud des voies du C.P.R.

NEUVIEME AVENUE (côté ouest). — Entre les rues Beaubien et Saint-Zotique.

AVENUE PLAMONDON (deux côtés). — Entre le boulevard Décarie et l'avenue Coolbrook.

PETITE RUE SAINT-ANTOINE (deux côtés). — Entre les rues Craig et Saint-Jacques.

TRENTE-HUITIEME AVENUE (deux côtés). — Entre les rues De Bellechasse et Beaubien.

TRENTE-NEUVIEME AVENUE (deux côtés). — **Côté ouest :** Entre le boulevard Rosemont et la rue De Bellechasse.

**Côté est :** De la rue De Bellechasse en allant vers le sud jusqu'au lot 189-176 inclusivement situé au nord du boulevard Rosemont.

RUE VAUQUELIN (deux côtés). — Entre les rues Louis-Hémon et Des Ecores.

AVENUE WILDERTON (deux côtés). — Du Chemin de la Côte Sainte-Catherine en allant vers le nord jusqu'au lot 54-1-2 et une partie du lot 54-1 (trottoirs existants).

Les contribuables ayant des plaintes à faire contre lesdits rôles devront produire ces plaintes le ou avant la date ci-dessus mentionnée et le jeudi 7 avril 1955, à midi, en son bureau, Edifice Cadillac, 510, boulevard Saint-Laurent, le soussigné entendra les intéressés au sujet desdites plaintes.

L'Estimateur de la Cité :
Camille-R. GODIN

Edifice Cadillac,
510, boulevard Saint-Laurent,
Montréal, le 23 mars 1955.

## Un témoignage qu'on ne peut mettre de côté

**Un grand nombre de chômeurs ne peuvent actuellement recevoir de prestations d'assurance-chômage. Ce nombre décuplera probablement lorsque expireront bientôt les 60 jours de grâce prévus par la loi pour les prestations supplémentaires.**

**Les organisations de charite de la métropole viennent de lancer un cri d'appel. La Federation of Catholic Charities a déclaré que la "situation déplorable du chômage affectait toutes les agences de charité et que ces dernières ne pouvaient fournir autre chose que des secours temporaires, étant donné l'insuffisance des fonds dont elles disposent.**

**La Fédération ne s'est d'ailleurs pas contentée de souligner le problème des chômeurs indigents. Parlant des répercussions néfastes de toute cette crise de l'emploi, elle déclarait:**

**"Le chômage a répandu partout ses ramifications. La vie de famille souffre de la misère; les désertions augmentent; l'alcoolisme s'accroît; les enfants souffrent non seulement des privations que le chômage entraîne, mais également du manque de surveillance que les parents surchargés ne peuvent donner; et la délinquance se répand, tant chez les adultes que chez les adolescents."**

**La Fédération note encore justement que le pourcentage des chômeurs au pire de la dépression atteignait 12 pour cent. Or, nous voilà, dit-elle, rendus à 7 pour cent.**

**C'est un témoignage qu'on ne peut mettre de côté en disant que ceux qui l'ont formulé veulent faire de la politique.**

**Les agences de charité sont précisément celles qui réparent les pots cassés de la politique, celles qui font face chaque jour à la misère concrète.**

**Elles préfèrent habituellement travailler dans l'ombre et rester silencieuses. Le fait qu'elles aient décidé de protester à haute voix est en lui-même révélateur sur l'acuité du malaise.**

**Fernand DANSEREAU**

## Quand les syndiqués parlent de leurs droits et devoirs

"Il ne faut jamais oublier que le travail est le moyen par lequel nous devons conquérir chaque jour notre liberté", a déclaré lundi soir M. René Constant, président du syndicat des fonctionnaires municipaux de Montréal. M. Constant était le conférencier invité au premier dîner-causerie organisé cette année par le Service d'éducation du syndicat.

M. Constant avait choisi pour thème de ses remarques: Le fonctionnaire syndiqué, ses droits et ses devoirs.

Il s'est surtout attaché à démontrer qu'"un syndicat de travailleurs n'est ni une compagnie d'assurance, ni une entreprise commerciale, mais un instrument de libération".

Prononçant quelques paroles à la suite de la conférence de M. Constant, M. P.-E. Bolté, P.S.S., a fait remarquer:

"L'on reproche souvent aux syndicats de ne pas parler aux ouvriers de leurs droits, mais que la causerie de M. Constant était une preuve du contraire. La chose se fait d'ailleurs beaucoup plus souvent qu'on ne le croit généralement".

C'est M. Gérard Picard, président général de la C.T.C.C., qui avait présenté le conférencier.

Café-Thé Confiture
ADOPTEZ LES PRODUITS
DESY
RECONNUS LES MEILLEURS
J.-A. DÉSY Ltée
MONTRÉAL

HEURES D'AFFAIRES : 9 H. 30 A 5 H. 30 — OUVERTS LE VENDREDI SOIR JUSQU'A 9 H. 30 — LE SAMEDI 5 H. 30

vente 4 as
Chez dupuis Frères

A ♦ BIJOUX PRINTANIERS
Variété dans les modèles et dans le fini de ces coquets bijoux tailleurs ou fantaisie. Simili-perles très petites ou faux brillants sur métal jaune or ou gris argent. Colliers, broches, boucles et pendants d'oreilles, colliers, etc.
2 pour 1.00
DUPUIS — rez-de-chaussée, Ste-Catherine

A ♥ CEINTURES EN VOGUE
Plusieurs différents modèles de ceintures découpées effet contour. Plastique effet cuir verni aussi en élastique velours... avec boucle gainée. Choix de noir, marine, (24 à 30), ord. 1.00 et 1.25 chacune
.89
DUPUIS — rez-de-chaussée, Ste-Catherine

REZ-DE-CHAUSSÉE et MEZZANINE

A ♠ SOUS-VETEMENTS "MONARCH"
pour hommes
GILETS ATHLETIQUES, coton côtelé, devant carré. Caleçons avec élastique à la taille et aux jambes courtes P.M.G. (Légers défauts)
2 pour .79
DUPUIS — rez-de-chaussée, St-Christophe

A ♣ SOUS-VETEMENTS
pour garçons, ord. 3 pour 1.15
Tricot de coton blanc. Gilets athlétiques et caleçons courts, taille élastique. Tailles p. m.g.
3 pièces 1.00
DUPUIS — rez-de-chaussée, St-Christophe

Commandes téléphoniques acceptées

Dupuis Frères