

# Les Aiglons corrigent le SS

—reportage pages 46 et 47

## SUR LA ROUTE 1 MORT

### 3 BLESSÉS

## 125 BILLETS

—détails page 5

Collège d'Alma

## Les premiers diplômés en techniques policières

—détails page 3

L'autoroute Alma/La Baie

## Plus on parle, moins on se comprend

—détails pages 2 et 3



Qualité et prestige ferment un trio par excellence avec la bijouterie

le le le s le saph le saphir le saphir

LA PLAZA

## Autoroute Alma-La Baie

# Le Conseil de comté veut être consulté

Par Claude GARON

**ALMA-** Le Conseil de comté de Lac-Saint-Jean-est n'est pas nécessairement opposé au tracé de l'autoroute Alma-La Baie préconisé par le maire d'Alma, M. Gabriel Fortin, et le député du comté de Lac-Saint-Jean, M. Jacques Brassard, mais il demande à être consulté sur la localisation du tronçon Larouche-Alma de façon à pouvoir suggérer des modifications mineures.

Au cours d'une conférence de presse, lundi soir, le président du Conseil de comté et maire de Delisle, M. Robert Gagnon, a déploré les démarches personnelles entreprises par le maire Fortin et le député Brassard auprès du ministère québécois des Transports. Ce faisant, estime-t-il, MM. Fortin et Brassard ont bafoué le comité ad hoc qui avait été formé à la demande même d'Alma pour étudier cette question et le Conseil de comté qui représente une dizaine de municipalités, soit autant de population qu'en compte Alma.

### LA MÊME POSITION

De même, le Conseil s'inscrit en faux contre les allégations du maire Fortin à l'effet qu'il a modifié sa position initiale. Cette confusion, semble-t-il, serait née du fait que le conseil de

comté dissociait le projet de l'autoroute elle-même des modifications aux infrastructures routières à apporter à Alma et, dans ce dernier cas, réclamait également d'être consulté s'il devait y avoir des déplacements de budget.

Toujours en rapport avec cette question d'infrastructures routières à Alma, le Conseil de comté maintient sa demande au député Jacques Brassard de ne pas utiliser le budget du comté pour en défrayer le coût mais d'obtenir une subvention spéciale du ministère des Transports.

### DÈS CETTE ANNÉE

Au nom du Conseil de comté, M. Gagnon insiste en outre pour que le ministère des Transports adopte, le plus tôt possible, un tracé qui sera acceptable pour toutes les parties et demande que

les travaux de construction débutent dès cette année, tant au Lac-Saint-Jean qu'au Saguenay, afin de procurer du travail aux nombreux camionneurs du comté.

D'autre part, en ce qui a trait au nouveau pont, que le Conseil de comté souhaite voir construire à la Pointe des Américains, alors que la ville d'Alma préfère qu'il soit érigé à côté de celui qui existe déjà, M. Gagnon a admis que le site de la Pointe aux Américains était peut-être prématuré mais qu'il constituait certainement la solution de l'avenir, compte tenu de la tendance à détourner le trafic lourd hors des villes.

### PAS DE PARTISANERIE

Enfin, le Conseil de comté a profité de cette conférence de presse pour réfuter les accusations de

partisanerie politique qui ont été portées contre lui dans ce dossier. Faisant référence à un éditorial paru dans le journal Le Lac-Saint-Jean du 28 décembre, sous la plume de M. Vital Munger, M. Gagnon a déclaré qu'il était faux de prétendre que tous les maires de comté étaient d'ébénédictins libéraux. "On dirait que depuis l'élection d'un nouveau gouvernement péquiste, il n'est plus possible d'avoir des opinions contraires sans risquer de se faire passer comme étant d'allégeance libérale", a déclaré M. Gagnon, ajoutant que les maires sont là "pour défendre les intérêts de toute la population et non d'un groupe en particulier".

Le Conseil de comté s'en prend aussi à l'Association régionale du Parti québécois qui a accusé le Conseil d'entretenir une fausse lutte entre la ville d'Alma et les maires ruraux. M. Gagnon a précisé à ce propos: "Il est

évident qu'il s'agit seulement de déclarations enfantines et politiques sur une position qui a été interprétée de façon incomplète et on a vite fait de faire une conclusion, sans avoir au préalable pris connaissance de tous les éléments du dossier en question et ce, même sans avoir pris les informations auprès

de l'organisme en cause, soit le Conseil de comté. Il nous apparaît évident qu'on voudrait laisser croire à la population du comté qu'il existe une lutte à finir entre la ville d'Alma et les maires ruraux et nous croyons tant qu'à nous que la fausse lutte est menée d'emblée par le P.Q. régional".



M. Robert Gagnon

## Léger Tremblay réintègre sa fonction

**ALMA (V.M.)-** Déchu de son poste de responsable de l'informatique au sein de la Commission scolaire régionale Lac-Saint-Jean, M. Léger Tremblay réintégrait finalement son poste lundi matin.

Ce retour de M. Tremblay fait suite à une contestation juridique de la

Commission scolaire par l'Association des professionnels non-enseignants. C'est une sentence arbitrale qui devait contraindre les autorités à revenir sur leur décision.

Dans un communiqué remis à la presse, l'Association des professionnels non-enseignants estime que cette victoire enrichit la jurisprudence dans de tels cas et on espère maintenant "que la réintégration sans heurts de M. Tremblay comme responsable de l'informatique, diminuera le climat de tension qui régnait depuis le 10 mai dernier".

### CONTESTATION

Le procureur de l'A.P.N.Q. a fait valoir devant le tribunal que la Commission scolaire régionale Lac-Saint-Jean "n'avait pas respecté la convention

collective au chapitre de la consultation dans le cas de la mutation de M. Tremblay".

Selon la règle, l'employeur aurait préalablement dû aviser le comité des relations de travail avant de procéder. Or, c'est du jour au lendemain que M. Léger Tremblay avait appris qu'il perdait son poste alors que la Commission scolaire prétextait des problèmes de communication.

### TRANSFERT

De septembre à janvier dernier, M. Tremblay avait été transféré au poste de conseiller en orientation au pavillon Camille-Lavoie. Ce changement de fonction n'avait toutefois pas entraîné de baisse salariale pour M. Tremblay.

Ce dernier retournait donc à son poste le lundi 29 janvier, soit neuf mois après que la commission scolaire ait annoncé officiellement sa décision.



## le lac-st-jean

### LE CAMELOT DE LA SEMAINE



# CLAUDIE GIRARD

Claudie distribue le Lac-St-Jean sur la rue Hébert, le rang du Poste et de la 9<sup>ième</sup> à la 17<sup>ième</sup> avenue, à Desbiens. De la part de ses clients et du Lac-St-Jean, félicitations. Claudie se mérite un laissez-passer au salon de patins à roulettes AMPHIROULE d'Alma.



**Jean-Paul Bourbonnais**  
226, rue Muckle  
Arvida  
**N° 2461**

<b>Provincial SUPER</b> NUMÉROS GAGNANTS <b>\$1,000,000</b>	TIRAGE: 28-1-1979	Les détenteurs de billets se terminant par:				<b>PROCHAIN TIRAGE:</b> 25 février 1979  Chaque billet est valide pour 2 tirages.  Vérifiez les vôtres
	1675463	675463	75463	5463	463	
	8421008	421008	21008	1008	008	
	1929487	929487	29487	9487	487	
	3744224	744224	44224	4224	224	
	2376616	376616	76616	6616	616	
Tous les billets gagnants, sans exception, sont encaissables aux bureaux de LOTO-QUÉBEC, 2000, rue Berri, Montréal H2L 4N5.	GAGNENT <b>\$10,000</b>	GAGNENT <b>\$1,000</b>	GAGNENT <b>\$100</b>	GAGNENT <b>\$25</b>	Tous les billets gagnants, sans exception, sont encaissables aux bureaux de LOTO-QUÉBEC, 2000, rue Berri, Montréal H2L 4N5.	

 <b>GROS LOT</b> <b>\$100,000.00</b> minimum vendredi	NUMÉROS GAGNANTS PEU IMPORTE L'ORDRE						 TIRAGE: 843 VENDREDI 26-1-79
	2	8	26	28	29	35	
	6 SUR 6	1	NOMBRE DE GAGNANTS		PRIX		
	5 SUR 6	76	\$281,054.00		NO COMPLÉMENTAIRE S'APPLIQUANT SEULEMENT AU 5 SUR 6  7  VENTES TOTALES: \$1,418,108		
	4 SUR 6	3,934	\$1,612.10				
	5 SUR 6+	4	\$86.50				
Tous les billets gagnants de \$500. et \$100. de la Mini sont encaissables à toute succursale de la BCN		20	182	0182	182	1 GAGNANT DE <b>\$50,000.</b>  POSSIBILITÉ DE: 20 GAGNANTS DE <b>\$5,000.</b>  240 GAGNANTS DE <b>\$500.</b>  2,430 GAGNANTS DE <b>\$100.</b>	

Au Collège d'Alma

## Un premier groupe de diplômés en techniques policières

Par Claude GARON

**ALMA.** Un premier groupe de treize étudiants de troisième année en techniques policières, au CEGEP d'Alma, partira d'ici quelques jours pour un stage de quatre mois à l'Institut de police de Nicolet, dernière étape avant l'obtention d'un diplôme d'études collégiales en techniques policières.

Ces treize étudiants font partie d'un groupe de 40 jeunes qui s'étaient inscrits à cette discipline, à la session d'automne 1976. Une vingtaine ont déjà complété avec succès tous les cours académiques requis mais les disponibilités de l'Institut de police ne permettent pas de les accueillir tous en même temps, compte tenu que huit autres institutions d'enseignement collégial dispensent la même option, au Québec. Quant aux autres étudiants qui terminent leur cinquième session, ils seront appelés d'ici la fin de l'année, ou dès qu'ils auront réussi la partie de formation dispensée par le Collège, à compléter leur stage à l'Institut.

Le temps est donc bien près d'être révolu où on blaguait à qui mieux-mieux sur le peu de scolarisation des policiers. Outre les cours propres à leur concentration comme le droit, la criminolo-

gie et les techniques policières, ces étudiants ont en effet acquis une formation générale en psychologie, sociologie, administration, mathématiques, français, philosophie et éducation. Pour être admis à Nicolet, ils doivent avoir complété avec succès tous leurs cours de concentration et ne pas avoir essuyé plus de deux échecs dans les disciplines connexes.

Pour M. Ghislain Fournier, directeur pédagogique au Cégep d'Alma, cette formation plus poussée permettra au policier de demain de mieux comprendre la société dans laquelle il a à intervenir, tout comme elle facilitera ses contacts avec l'ensemble de la population.

Implantée en septembre 1976, l'option des techniques policières s'est rapidement développée et constitue aujourd'hui 15 pour cent de la clientèle du Cégep local. De 40 qu'il était à l'automne 76,

le nombre des inscriptions a augmenté à 60, dès l'année suivante, pour se chiffrer à près d'une centaine en septembre dernier. Au total, ils sont actuellement 191 à poursuivre cette formation et la majorité d'entre eux vient du Saguenay-Lac-Saint-Jean.

Les étudiants qui auront complété avec succès leur stage à l'Institut de Nicolet sont-ils assurés d'obtenir un emploi immédiatement? Pas nécessairement, et là comme ailleurs les difficultés économiques ainsi que les restrictions budgétaires des différents paliers de gouvernement se font sentir.

Il reste que les perspectives d'emploi sont meilleures dans ce secteur que dans bien d'autres. Ainsi, on estime à 14,000 le nombre de policiers actuellement en fonction au Québec et le roulement annuel de personnel est de l'ordre de 5 pour cent, ce qui crée



Quelques-uns de ce groupe de 13 étudiants qui ont complété leur formation académique au Collège d'Alma et qui partiront prochainement pour un stage à l'Institut de police de Nicolet.

environ 700 postes chaque année. Or le réseau d'enseignement collégial a accueilli 982 étudiants en Collège I, en septembre dernier, et le taux d'abandon se situe à 40 pour cent. Il y aurait donc 590 diplômés pour 1981.

Outre qu'on n'exclut pas la possibilité de continger l'entrée des étudiants en techniques policières, au cours des prochaines années, on espère que seront dissipées bientôt les incertitudes concernant les recom-

mandations du rapport Saulnier, qui traite de la restructuration des corps policiers au Québec.

Enfin, et c'est là un nouveau débouché, les grandes compagnies ont de plus en plus tendance à embaucher des diplômés en techniques policières pour leur propre service de sécurité.

D'autre part, il n'y a pas que les étudiants à plein temps qui bénéficient de l'option des techniques policières au Collège d'Alma.

Par le biais de son service de l'éducation permanente, ce dernier assume le perfectionnement des policiers en exercice. Depuis 1974, quelque 200 policiers de la région, à raison de deux cours et deux stages par session, suivent le programme de certificat en techniques policières. Cet enseignement est dispensé dans six villes de la région, soit Alma, Chibougamau, Chicoutimi, Dolbeau, Jonquièrre et Roberval.

## "Leurs craintes ne sont pas fondées"

— Jacques Brassard

Par Vital MUNGER

**ALMA.** Le député du comté de Lac-Saint-Jean à l'Assemblée nationale, M. Jacques Brassard, estime que les craintes exprimées par le Conseil de comté relativement à la rencontre avec le ministre Lessard "ne sont pas fondées" et que, "d'autre part, leur perception de la rencontre n'est pas conforme à la réalité".

En premier lieu, devait préciser le député, il faut préciser que certains media d'information avaient laissé entendre que la rencontre avait été préparée par la ville d'Alma. Or, de préciser M. Brassard, "cette rencontre avait été préparée par moi, pour le caucus des députés de la région avec le ministre des Transports".

Pour ce qui est de la participation du maire d'Alma, M. Gabriel Fortin, M. Brassard mentionne qu'il avait consulté les députés de la région à ce sujet: "Le maire, dit-il, avait justement un dossier précis sur la modernisation des entrées d'Alma à présenter". C'est pourquoi, de mentionner le député, ses confrères ont accepté qu'il assiste à cette rencontre.

M. Brassard soutient donc que rien ne l'obligeait à inviter les membres du Conseil de comté "Ou de tout autre organisme" à assister à une rencontre du caucus des députés régionaux avec un ministre. Il estime donc que, dans ce cas, il ne saurait être question d'un manque de démocratie.

D'autre part, poursuit le député, la crainte exprimée par le Conseil de comté qu'on s'entende sur un tracé pour l'autoroute pour ce qui est de la section Lac-Saint-Jean, sans le consulter, résulte d'une mauvaise perception de la rencontre. "Ce n'est pas fondé, a-t-il soutenu, parce que les discussions ne portaient pas sur le tracé mais plutôt sur le principe que l'autoroute doit rejoindre la route 169 et non pas s'arrêter près de la C.C.S."

Il a également tenu à souligner qu'il ne s'agissait nullement d'une discussion technique pour que le ministre accepte un tracé. "Il y aura une proposition qui fera l'objet d'une consultation tout comme la première fois" a insisté M. Brassard.

"Et dans cette consultation, d'ajouter le député du même souffle, le Conseil de comté sera consulté comme un intervenant qu'il ne faut pas mettre de côté".

AUMÉRITE

Quant au tracé proposé par la ville d'Alma, M. Brassard a précisé que le ministre Lessard avait indiqué qu'il serait "étudié au mérite" par les services techniques du ministère et qu'il ne saurait être question de l'accepter immédiatement.

Concluant sur la question, M. Brassard tient à assurer le Conseil de comté qu'il n'a fait nul accroc à la démocratie et au processus de consultation lors de l'organisation de cette rencontre.

## Le vol à l'étalage à la mode

Par Vital MUNGER

**ALMA.** S'il faut en croire ceux qui affirment qu'on ne réussit à pincer qu'une infime partie de ceux qui se livrent au vol à l'étalage, ce genre de délit doit être vraiment populaire à Alma.

Au cours des derniers jours, plusieurs personnes, des femmes pour la plupart, n'en déplaise à certaines, ont été appréhendées après s'être livrées à des vols à l'étalage. Comme à chaque semaine, on remarquera que c'est au magasin Woolco qu'on a pincé le plus grand nombre de voleurs, probablement en raison du fait que ce magasin est protégé par une agence.

En premier lieu, chez Woolco, deux jeunes filles de Métabetchouan devaient apprendre qu'il n'y avait pas beaucoup de différence entre un oeuf et un boeuf, lorsqu'il s'agissait de vol. Elles avaient réussi à cacher des cosmétiques pour la valeur minime de \$4.79. Cependant, on les avait surprises en pleine action, ce qui leur doit aujourd'hui de s'expliquer devant un magistrat.

Toujours au même magasin, une dame de Desbiens, accompagnée d'une jeune fille, n'a pu elle non plus résister à la tentation en apercevant tous les étalages. Elle avait subtilisé de la teinture, trois livres et un sous-plat. Lorsqu'elle fut interceptée, on a évalué la marchandise à une valeur de \$35.44.

C'est au magasin Greenberg de la Plaza que nous

nous retrouvons maintenant. C'est une dame de Saint-François-de-Sales qui a été prise alors qu'elle avait en sa possession de la marchandise pour un montant de \$50. Le magot était composé d'une montre et de quatre cassettes.

Enfin, nous avons affaire à une dame d'Alma qui remporte le prix des articles les plus bizarres. Chez Woolco, elle avait tenté de prendre la fuite avec une tuque, un blaireau et deux paquets de lames. De plus, on retrouvait une boîte d'Instantines, pour la soulager des maux de tête que sa comparaison devant un magistrat pourrait lui donner.

Encore à ce magasin, on a capturé une dame qui, elle, remporte le prix pour le montant le plus élevé. Elle s'était emparée de bas, de

jeux, de livres de poche, de petites autos, de tabac, d'une brassière et d'une paire de bas-culotte. Il faut encore ajouter à ce butin une paire de ciseaux et un petit toutou. On peut se demander où elle cachait toute cette marchandise qui atteint la valeur de \$65.84.

Ceux qui aiment à s'adonner au vol à l'étalage chez Woolco calmeront peut-être leur ardeur lorsqu'on conclura sur le sujet en disant qu'une jeune garçon s'y est également fait surprendre pour avoir tenté de voler un disque d'une valeur de \$5.96.

Après la période des Fêtes qui a coûté très cher à tout le monde, on peut donc voir que certains tentent de remonter la pente en utilisant un procédé qui n'est pas toujours rentable.

# éditorial

vital munger

## Que de méfiance!

Les relations entre le Conseil de comté de Lac-Saint-Jean-est et le député Jacques Brassard donnent l'impression, à tout le moins, de se dérouler sous le signe de la méfiance. Peut-être le député a-t-il des contacts normaux avec chacun des maires en particulier mais, quand il s'agit de l'organisme qu'est le Conseil de comté, quelque chose cloche à coup sûr.

On m'a reproché d'avoir laissé entendre que le fait que la majorité des maires du comté soit d'obédience libérale nuise à leurs relations avec les tenants du pouvoir. Peut-être ne le sont-ils pas tous, mais le comportement de plusieurs, d'autre part, donne des signes qui laisseraient deviner une méfiance malsaine, imprégnée d'une partisanerie politique déplacée.

Certes, personne n'est encore grimpé dans les rideaux avec ces histoires de partisanerie politique mais, cependant, on sent que ça joue drôlement avec les frisons par les temps présents.

Tout ceci, je l'avouerai franchement aux lecteurs sérieux, me fait sourire. Il est pratiquement à croire que, lorsque j'ai laissé entendre que des maires pouvaient avoir

certaines attaches libérales, j'ai prétendu qu'ils étaient entâchés de quelque maladie que l'on se doit de cacher sous la couverture pour ne pas perdre sa réputation. C'était loin d'être mon intention!

Qu'on revienne à l'automne 1975 et au début de 1976 pour bien comprendre. A l'époque, le maire d'Alma, M. Gabriel Fortin, était bien l'un des seuls maires du comté à être reconnu comme un péquiste notoire. Ses relations avec le député du temps, M. Roger Pilote, ont même eu le temps d'être marquées par une certaine rivalité politique. Lorsque le maire Fortin s'en prenait à des politiques du gouvernement, le député Pilote, et c'était bien son droit, s'efforçait de prendre la défense de son gouvernement.

Cependant, entre des discussions publiques sur des points précis et des interventions de moins en moins précises, il y a une marge. Qu'on aille un peu dans la rue demander aux gens ce qui se passe avec le dossier de l'autoroute Alma-La Baie et je vous jure que très rares seront ceux qui pourront vous brosser un tableau clair de la situation.

J'ai moi-même suivi le dossier de très près et j'y perdrais mon

latin à essayer de définir clairement les divergences pouvant exister entre la position du Conseil de comté, celle de la ville d'Alma et celle défendue par le député, position qu'il a baptisée du nom des trois idées fixes.

On en est rendu à se demander le pourquoi de la fréquence des interventions. Dès qu'on sent qu'une position commence à être définie, on constate immédiatement que quelqu'un intervient pour dénoncer telle ou telle partie du projet.

Ce que tout le monde recherche, semble-t-il, c'est la solution qui saura le mieux avantager la popula-

tion du secteur. Toutefois, actuellement, il semble qu'il y ait plusieurs façons de voir l'avantage de cette population.

Face à tout cela, il reste possiblement à s'asseoir et à se tourner les pouces en souriant, tout en regardant le déluge d'interventions qui s'abat sur les têtes des pauvres mortels. Ce n'est peut-être pas une autoroute, mais c'est certainement le paisible chemin vers la tranquillité. En terminant, laissez-moi vous confesser ma gêne lorsque j'ai constaté que je venais de commettre une autre intervention confuse sur le sujet.

Vital MUNGER

## commentaire

claud garon

### Le rapport Pépin-Robarts est voué à s'empoussiérer

Salué, à sa publication, comme une contribution importante à la refonte du fédéralisme canadien, le rapport de la commission Pépin-Robarts sur l'unité canadienne jettera-t-il les bases d'une solution à l'imbroglio constitutionnel ou est-il tout simplement voué, comme bien d'autres études et rapports, à s'empoussiérer sur une quelconque tablette d'un ministère?

Il semble qu'il faudra incliner pour la seconde hypothèse et ce, malgré qu'il se trouvera d'importantes couches de l'opinion québécoise et canadienne pour croire que les recommandations de ce rapport vont dans le sens de ce que devrait être le Canada de demain.

Toutefois, le sort de la réforme constitutionnelle tient principalement à MM. René Lévesque et Pierre Trudeau et tous deux, pour des raisons bien différentes cependant, ne peuvent souscrire entièrement à ce document.

Certes, le gouvernement québécois a de quoi se réjouir que la Commission reconnaisse somme toute la nécessité d'un statut particulier pour la belle province, tout comme elle sanctionne le principe de l'autonomie provinciale en matière de protection des droits linguistiques et souhaite une extension des juridictions provinciales dans les domaines des affaires sociales et culturelles, de l'éducation, l'immigration, l'administration de la justice, les ressources naturelles, l'expansion économique régionale, le commerce intérieur, les affaires municipales, l'aménagement du territoire, l'environnement, etc.

Mais quelle que soit la profondeur de ces réformes, elles s'articulent toujours autour de la notion de fédéra-

lisme et sont donc incompatibles avec les visées du gouvernement de M. René Lévesque.

Quant à M. Trudeau, on comprendra que ses congratulations d'usage à l'endroit de la commission aient été assorties, dès le lendemain, de profondes divergences de

vue avec le rapport. La reconnaissance de la notion des deux peuples fondateurs, des deux nations, est en effet aux antipodes de la pensée du premier ministre canadien, tout comme la philosophie de fédéralisme décentralisé préconisé par la Commission.

Claude GARON

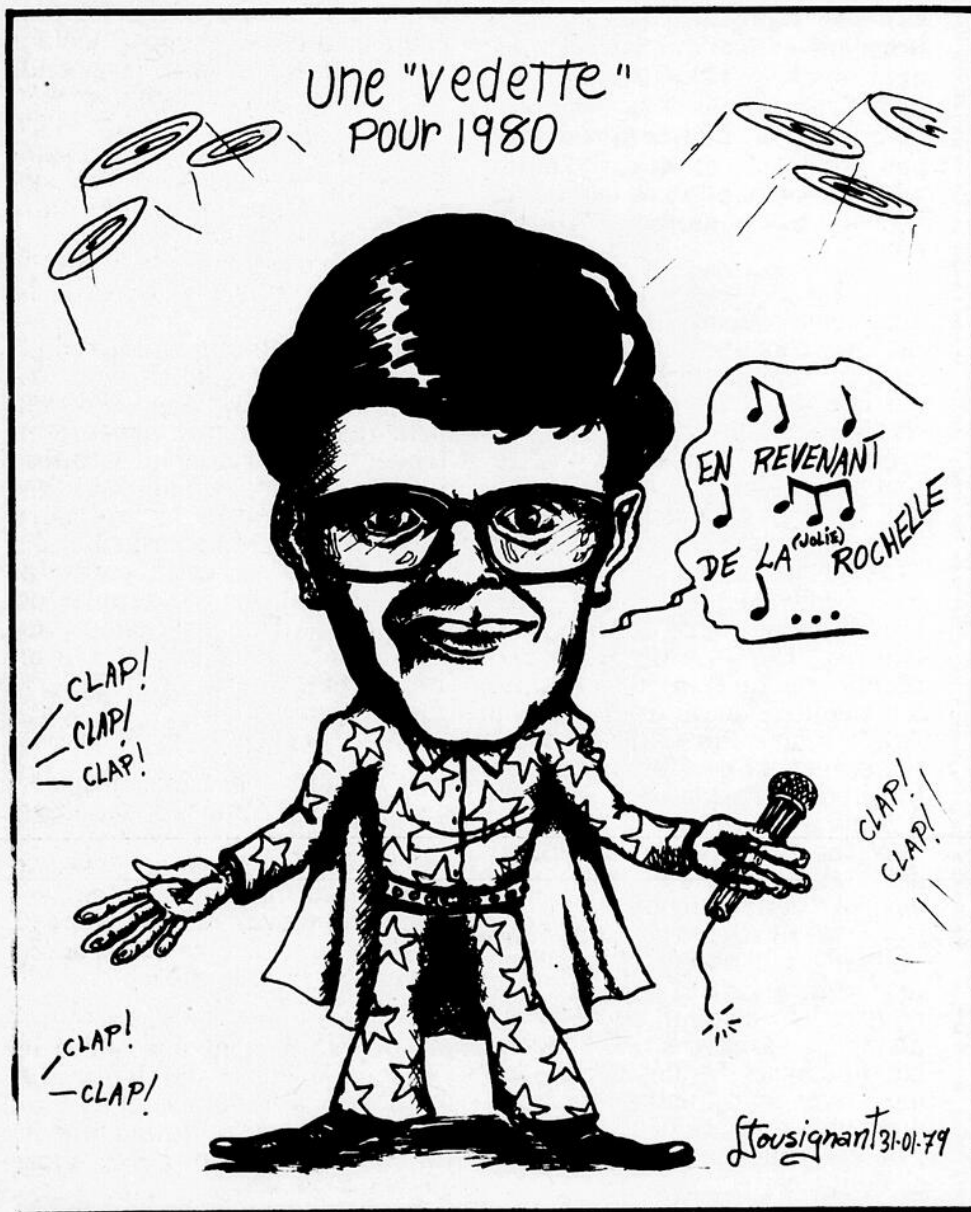

## le lac-st-jean

**DIRECTEUR GÉNÉRAL:**  
René Maltais

**DIRECTEUR DE LA PUBLICATION:**  
Gaston Martin

**RÉDACTION:**

**INFORMATION GÉNÉRALE:**  
Vital Munger  
Claude Garon

**SPORTS:**

Normand Simard

**CORRESPONDANTS:**

Jean-Paul Gimaiél  
Gilles Goulet

**ARTS ET CULTURE:**  
Chantale Trépanier

**MONTAGE:**

Pierre Deslauriers  
Jean Tousignant

**PUBLICITÉ:**

Jeannot Boulianne  
Gérard Maltais

**PETITES ANNONCES:**

Claudine Lavoie

**ABONNEMENT:**

Raymonde Potvin

**COMPTABILITÉ:**

Claire Larouche

**TIRAGE:**

Clarence Rossignol

**COMPOSITION:**

Michelle Maltais

**IMPRESSION:**

Imprimerie Le Lac-St-Jean

LE LAC-ST-JEAN ne se tient pas financièrement responsable des erreurs typographiques pouvant survenir dans les textes publicitaires mais il s'engage à reproduire la partie du texte où se trouve l'erreur. Les annonceurs sont priés d'alerter le plus tôt possible le journal dès qu'ils noteront des erreurs semblables dans leurs textes publicitaires. Le journal se réserve cependant le droit de refuser toute publicité ne convenant pas avec sa politique.

Abonnement région  
Saguenay/Lac-Saint-Jean  
12 mois: \$18.00  
Autres endroits au  
Canada: \$23.00  
Pays étranger: \$40.00

Dépôt légal:  
Bibliothèque nationale du  
Québec

Courrier de deuxième classe  
Enregistrement n° 0322



525 sud, avenue du Pont,  
Alma  
Tél.: 662-2589

# 12 accidents, 1 mort, 3 blessés

Par Vital MUNGER

**ALMA- Il n'y a pas que sur le territoire couvert par la Sûreté municipale d'Alma que les conducteurs font preuve d'imprudence. Le bilan des activités de la Sûreté du Québec du détachement d'Alma le prouve catégoriquement.**

En effet, cette semaine, on déplore une mort accidentelle et trois blessés graves dans un total de 12 accidents de la circulation.

Certains rétorqueront que les policiers ne font pas leur travail. A cela, à la S.Q., on leur répondra qu'on a

remis 125 billets pour infractions diverses aux conducteurs qui circulent sur ce territoire au cours des six derniers jours. Faites vos déductions.

N'oublions pas non plus de parler de ces neuf conducteurs qui ont été pris en

défaut pour avoir conduit leur bolide en état d'ébriété.

On demande donc aux conducteurs d'être très prudents. Avec les statistiques dont on dispose actuellement, les policiers sont en mesure de se tenir aux endroits où les conducteurs sont les plus nonchalants face à l'observance des règlements de la circulation.

## UN MORT

M. France Turcotte, 31 ans, du 145, app. 1, de la rue

Martel à Saint-Bruno, a été heurté mortellement par une auto alors qu'il traversait la route 170, face au restaurant chez Marchand.

Selon la version de l'automobiliste, M. Pierre Chrétien, du 214 Sainte-Cécile à Jonquière, il a aperçu la victime juste avant l'impact alors qu'elle se trouvait au milieu de la voie de droite. Un véhicule venait en sens inverse, a soutenu le conducteur, ce qui

l'a empêché d'éviter la collision.

Blessée mortellement, la victime a été transportée à l'hôpital d'Alma pour être ensuite transférée à l'hôpital de Chicoutimi où elle décédait un peu plus tard. Les policiers de la S.Q. du poste

d'Alma interrogeront les trois témoins de cet accident au cours des prochains jours. Enfin, dimanche, trois personnes subissaient des blessures relativement graves dans un accident survenu dans le rang VI de Saint-Bruno.

## Bureau de la S.D.I. dans la région

**ALMA- Le président directeur général de la Société de développement industriel du Québec, M. Jean Labonté, est venu annoncer à Alma, lundi, l'ouverture d'un bureau de cette institution dans l'édifice administratif de Jonquière. C'est M. Jean-Claude Roy qui occupera le poste de responsable de ce bureau.**

Donnant des précisions sur la présence de cette institution dans la région, M. Labonté a signalé qu'elle avait investi \$13 millions en prêts et en subventions jusqu'à présent, venant ainsi en aide à une soixantaine d'entreprises.

Il a par ailleurs mentionné qu'une vingtaine d'autres dossiers étaient à l'étude, plusieurs offrant d'excellentes possibilités de réalisation.

Selon M. Labonté, la S.D.I. ne veut concurrencer aucune des institutions accordant actuellement des prêts ou des subventions à des entreprises. Il a expliqué que son rôle en était un de complémentarité face aux autres institutions.

Apportant des précisions sur ce rôle, M. Labonté a fait valoir que la S.D.I. pouvait se permettre, lorsqu'on

croyait aux chances de réussite d'une entreprise, lui accorder un prêt même lorsque les banques ou les autres institutions du genre l'avaient refusé.

En plus d'accorder des prêts, la S.D.I. est entrée dans le domaine des subventions depuis peu. A ce titre, M. Labonté a répété que la S.D.I. procède fréquemment à l'étude de dossiers en commun avec le M.E.E.R. et qu'on n'hésitait nullement à y référer des clients lorsque c'était à leur avantage.

"Nous pouvons représenter l'ultime chance dans certains cas" affirmait M. Labonté. Il insistait ainsi sur le fait que des entreprises peuvent bénéficier du secours de la S.D.I. même après avoir été refusée partout. Il devait toutefois préciser qu'il n'était pas question, pour la S.D.I., d'investir dans des projets irréalistes.

## Congrès pour le P.Q.

Le Parti québécois du comté de Lac-Saint-Jean tiendra un congrès le 3 février prochain, au pavillon Wilbrod-Dufour, à compter de neuf heures. On désire ainsi préparer la mise à jour du programme pour le printemps.

C'est dire que ce congrès sera prétexte à plusieurs résolutions d'amendement comme à des résolutions nouvelles. On mentionne également que des membres devraient présenter des projets d'association à cette occasion.

Tout ce menu devrait ensuite faire l'objet d'autres discussions lors du congrès régional qui se tiendra le 11 mars prochain au Collège d'Alma.

Quant au congrès régional, il servira également de base pour le congrès national qui se tiendra du 18 au 21 mai.

## auto-patrouille

vital mungier

### Vol de \$3,000

HÉBERTVILLE- Le magasin Provigain situé sur la rue Turgeon à Hébertville a été la cible de voleurs adroits qui ont réussi à s'emparer d'un montant évalué à près de \$3,000.

Les malfaiteurs sont entrés par effraction dans le magasin pour y défoncer le coffre-fort qui contenait \$2,937. Par la suite, il ont ouvert le tiroir-caisse pour ne pas y laisser les \$20 qui y traînaient.

C'est la Sûreté du Québec du poste d'Alma qui enquête dans cette affaire. Le vol a été commis dans la nuit de dimanche à lundi.

### Affaire compliquée

ALMA- Une personne qui venait d'acheter une auto neuve a rapporté toutes les pièces nécessaires au bureau d'enregistrement des véhicules pour mettre au rancart son ancienne bagnole. Notre homme devait ensuite confier le vieux bolide à un ami pour que ce dernier le vende pour les pièces.

Cependant, cette personne a préféré vendre l'auto à une tierce personne pour un montant de \$100. Finalement, le véhicule se retrouvait à nouveau sur la route et les policiers l'ont intercepté pratiquement par hasard, pour s'apercevoir des illégalités qui avaient entouré la transaction.

### Une longue suite

ALMA- Des voleurs se sont introduits par une vitre arrière dans le local de Plomberie chauffage Alma dans la nuit de vendredi à samedi. Ils ont défoncé une machine distributrice qui contenait \$10 pour ensuite mettre la main sur les \$15 qui se trouvaient dans la caisse.

Plus tard, ils ont enfoncé la porte qui relie ce magasin à la boutique Déco-mod pour prendre les \$10 qui restaient dans la caisse. Poursuivant leur voyage dans l'édifice, ils ont visité l'horloger Jean Boisvert pour fouiller un peu partout sans apparement rien emporter. Le montant total du vol est donc de \$35 mais les dommages sont de \$300.

### Une habitude

ALMA- Pour une troisième fois en quelques

semaines, la Librairie coopérative populaire, située sur la rue Collard, à l'angle Saint-Joseph, a été délestée d'un certain montant d'argent. Le visiteur a utilisé une échelle qui était sur le terrain pour se hisser à une fenêtre et pénétrer dans l'édifice. Il a réussi à dénicher les \$70 qui se trouvaient dans la caisse.

### Pour le lit

ALMA- Avaient-ils fait quelque chose de vraiment spécial dans ce lit pour en rapporter des souvenirs impérissables? Toujours est-il que deux personnes qui avaient loué une chambre au Motel Dequen n'ont pu résister à la tentation de rapporter avec eux tous les articles de literie ainsi que les serviettes et débarbouillettes.

### Un sportif

ALMA- Un individu s'est rendu au Club sportif de l'Île, dans le rang Melançon. Il a endommagé une machine à boules pour y prendre les quelque \$75 qu'elle contenait.

### Pendant le sommeil

ALMA- Un électricien de Bouchard électrique avait garé le véhicule de la compagnie dans sa cour pendant la nuit. Toutefois, le matin venu, il devait constater que des voleurs s'étaient emparé de plusieurs articles évalués à près de \$200.

### Fraude

L'ASCENSION- Les enquêteurs de la Sûreté du Québec du poste d'Alma ont mis la main au collet d'un individu qui s'était livré à des actes de fraude contre l'hôtel Le Baril de l'Ascension. Le suspect y avait échangé une série de chèques qui n'avaient aucune valeur.

### Délits de fuite

ALMA- La Sûreté municipale d'Alma a rapporté plusieurs délits de fuite sur son territoire au cours de la semaine dernière. On froisse des ailes, on enfonce des portes, on endommage des pare-chocs, le tout sans prendre la peine d'aviser les propriétaires.

## SOMMAIRE

le lac-st-jean

Autoroute Alma-La Baie: Le Conseil de comté veut être consulté .....	page 2
Léger Tremblay réintégré dans ses fonctions .....	page 2
Au Collège d'Alma, un premier groupe de finissants en techniques policières .....	page 3
"Les craintes du Conseil de comté ne sont pas fondées" .....	page 3
Nombreux vols à l'étalage .....	page 3
A CFGT, les syndiqués demandent la conciliation .....	page 7

La Soirée du président du Cercle des affaires d'Alma .....	page 7
Laval Fortin vend 50 pour cent de ses parts à des employés cadres .....	page 8
En 1979, investissements de \$10 millions à l'usine Price d'Alma ..	page 10
Des doutes face à l'adoption internationale .....	page 11
L'agonie de Laure Taugraf .....	page 14
Chicoutimi revivra au rythme de 1879 .....	page 15
La page à Gérard .....	page 17

Qu'on se le dise .....	pages 18 et 19
Viens chanter ta chance .....	page 25
Petite histoire de l'art .....	page 25
Un inventaire culturel du Conseil régional de la culture .....	page 27
Votre beauté .....	page 28
Céta et ma maison .....	page 29
Voyagerie .....	page 32
Consommation .....	page 33
Les ovni .....	page 34
Les sports .....	pages 45 à 60

**Les Caisses d'entraide et Québécois sur une même longueur d'onde**

Par Claude GARON  
ALMA- Quoique la Fédération des Caisses d'entraide économique du Québec et la compagnie Québécois veuillent toutes deux acheter la compagnie Nordair, leurs positions convergent quant à ce que devrait être l'avenir du transport aérien régional dans l'est du Canada qui serait assumé par une compagnie née de la fusion de Québécois et de Nordair, à court terme, et de Eastern Provincial d'ici quelques années.

On se souviendra que le nouveau président de Québécois, M. Alfred Hamel de Saint-Félicien, avait invité la Fédération à laisser aux hommes d'affaires l'initiative dans ce dossier et à ne pas faire de surenchère pour l'achat de Nordair. Quelques jours plus tard, le président de la Fédération, M. Jacques Gagnon, devait préciser qu'il n'avait toujours été question que d'une participation des Caisses d'entraide qui ne souhaitait pas le contrôle majoritaire du transport aérien, au Québec. Toutefois, les Caisses ne veulent pas non plus qu'un seul homme contrôle la compagnie qui devrait être publique. Entre autres, M. Gagnon verrait d'un bon oeil que les employés de la compagnie y participent financièrement.

Somme toute, croit M. Gagnon, c'est l'intervention initiale de la Fédération, qui annonçait en septembre dernier son intention d'acquiescer Québecair, qui a fait évoluer si vite le dossier et tout ce que souhaite la Fédération, c'est un réseau de transport aérien régional efficace et rentable.

**DES AMÉLIORATIONS**

La création d'un transporteur aérien régional plus important — fusionnées, Québecair et Nordair pourraient compter sur 54 appareils dont 30 de brousse — et surtout la présence à la tête de Québecair de M. Alfred Hamel ne sont pas sans susciter l'espoir d'une amélioration du service aérien entre le Saguenay-Lac-Saint-Jean et le reste du Québec.

D'ailleurs, M. Hamel sera prochainement l'invité du Cercle de presse du Saguenay et il en profiterait pour annoncer certains développements nouveaux. Entre autres, on n'exclut pas la possibilité d'un service direct entre le Lac-Saint-Jean et Montréal.

# Solde après inventaire Zellers

Cinq jours d'achats incroyables!

**Du Mardi 30 janvier au Samedi 3 février.**

**37¢ PRE**  
Bas-culotte grande universelle Zellers  
**RÉDUCTION DE 25% DU PRIX COURANT**  
Bas-culotte "Whisper"  
Le solde se continue jusqu'au 10 février.

**2.47 CH.**  
Dormeuse extensible en tissu àponge  
Tissu sponge de cotonnylon lavable à la machine. Couleurs assorties. Tissu jacquard. Boutons pression à l'avant. 3 tailles.

**\$10 CH.**  
Robes en molleton  
Valeur sûre! Molleton acétatnylon lavable à la machine. Deux modèles. 3 couleurs. P.M.G.

**4.97 CH.**  
Cendrier sur pied de 21 po  
Ligne contemporaine, de plastique avec garnitures de chrome. Cendrier de métal. Choix de couleurs.

**10.97 CH.**  
Chaise pliante  
Modèle contemporain. Armature de métal émaillée, blanche, siège et dossier de plastique. Couleurs qui s'accrochent bien.

**6.97 CH.**  
Quéridon  
Table utilitaire carrée, 14-1/2 po. lmi noyer, dessus de Formica. 15-1/2 po de haut.

**2.97 CH.**  
Peintures à l'huile sur velours  
Peintures du Mexique. Divers paysages avec cadre plat ou à bordure surélevée en bois foncé. Environ 11 po x 14 po.

**7.97 L'ENS.**  
Coutellerie de 24 pièces  
Coutellerie d'acier inoxydable de qualité pour six personnes, motifs Rosedawn, Seris ou Rosemere.

**2.97**  
Pour tout-petits paquet de 24 "Couches"  
Super bas prix! Très absorbantes ou de jour. 2.87 LE POT.

**3/\$1**  
Gobelets  
Gobelets de verre "Marquis" transparents ou verts. Au choix, 6, 8, 10 ou 12 oz.

**1.27** LE PAQUET DE 3  
Linges à vaisselle quadrillés  
Coton tissé gaufré en couleurs attrayantes. 14-1/2 po x 14-1/2 po.

**2/\$6**  
Serviettes de bain en tissu éponge  
Tons unis, imprimés, jacquard. Imparfais qualité no 1. Environ 22 po x 42 po.

**2/97¢**  
Serviettes de cuisine  
Serviettes de tissu éponge imprimé avec frange. Environ 15 po x 25 po.

**2 PAQUETS \$1**  
Sacs à déchets  
Sacs de plastique Zellers avec attaches, 26 po x 36 po. Paquet de 10.

**7.97 CH.**  
Poubelle à pédale  
Poubelle avec intérieur de plastique. Ton or ou avocat.

**Voyez ces offres spéciales sans pareilles**

Brosse à toilette dans un étui de plastique  
**1.25**

Table superposable 16" x 16" x 16"  
**\$4**

Grille à gâteau Paquet de 2  
**1.25**

Laine "Phentex Sky" 3 2 oz - blanc  
**.49¢**

**RECHERCHER LES ÉTIQUETTES DE LIQUIDATION ROUGE ET NOIRE JUSQU'À 40% DE RÉDUCTION SUR LES MEUBLES REMBOURRÉS**

Nous nous réservons le droit de limiter les quantités.

**99¢ CH.**  
Lady Patricia Shampings, crème rince ou revitalisant. Balsam. 550 ml + 27%.

**1.47 CH.**  
Sel de bain Vaseline, soins intensifs. Ordinaire ou aux herbes. 454 g + 20%.

**PAQUET DE 4 1.37**  
Irish Spring Savonnets de bain. Paquet de 4.

**44¢ CH.**  
Lames "Lady Bic"  
Paquet de 6 lames de rasoir jetables.

**97¢**  
Papier hygiénique "Delsey"  
Papier hygiénique "Delsey". Couleurs assorties.

**PAQUET DE 2 ROULEAUX 97¢**  
Serviettes de papier  
Serviettes de qualité Boutique, couleurs assorties.

**Zellers**  
Profitez de ces offres remarquables et servez-vous de votre CARTE "DÉPANNAGE".

À cause de l'espace restreint dont nous disposons, un choix complet de certains articles, tailles et couleurs annoncés sur cette page peuvent ne pas être disponibles dans tous nos magasins.

1055 sud, avenue du Pont, Alma — Tél.: 662-6566  
Pas d'erreur... Les prix sont bas chez Zellers

# Demande de conciliation à C.F.G.T.

ALMA - Le Syndicat des travailleurs de C.F.G.T. vient de demander la conciliation auprès du ministère du Travail, dans le cadre de la négociation d'un contrat de travail avec la partie patronale. Affilié depuis peu à la Fédération nationale des communications de la C.S.N., ce syndicat regroupant 14 mem-

bres en est à la négociation de son premier contrat de travail.

Dans un communiqué remis à la presse, le syndicat faisait savoir que les pourparlers avaient été engagés le 27 octobre dernier et que sept séances de discussions avaient été tenues jusqu'à présent.

"Même si le climat

demeure bon, mentionne-t-on, les pourparlers achoppent sur la juridiction du syndicat, le plancher d'emploi, la sécurité d'emploi, les griefs et l'arbitrage, certaines descriptions de tâches ainsi que sur les clau-

ses professionnelles".

## MUTUEL

La partie syndicale fait également savoir que l'affiliation de C.F.G.T. au service des nouvelles de Radio-Mutuel la rend méfiante, ce qui la

pousserait à maintenir "fermement" ses demandes.

Soulignant que les points actuellement en litige sont d'une importance capitale, le syndicat estime que ce n'est que lorsqu'ils seront réglés qu'on

pourra entreprendre les discussions sur les clauses à incidence monétaire.

On signale enfin que des rencontres sont prévues pour les 22 et 23 février prochains ainsi que pour les 13 et 14 mars.

Aéroport régional

## Si les Conservateurs étaient au pouvoir ils choisiraient Roberval

Par Claude GARON

ALMA - Selon M. Jacques Brunet, candidat du Parti progressiste-conservateur dans le comté de Roberval, un gouvernement conservateur préconiserait le maintien de Bagotville comme aéroport régional au Saguenay et favoriserait le développement d'un second aéroport régional, au Lac-Saint-Jean, le site de Roberval étant alors préféré à Alma, Saint-Méthode ou même Larouche.

Pour M. Brunet, la nomination de M. Alfred Hamel à la présidence de Québec laisse présager d'intéressants développements au Lac-Saint-Jean mais pour que cela se concrétise, il faut mettre un terme aux luttes entre les différentes parties de la région pour l'obtention de l'aéroport régional.

Le candidat progressiste-conservateur estime notamment qu'il est utopique d'aménager un aéroport à Larouche, un site trop éloigné de l'agglomération urbaine de Chicoutimi et Jonquières. De même, ajoute M. Brunet, la localisation de l'aéroport à Alma pénaliserait à la fois les gens du Saguenay et ceux du haut de la région en raison des distances à parcourir.

Affirmant qu'une telle prise de position n'est pas politiquement rentable, M. Brunet n'en croit pas moins que plusieurs facteurs mili-

tent en faveur de Roberval, dont sa situation géographique, sa concentration de population et son histoire.

D'autre part, ajoute M. Brunet, l'aménagement d'un aéroport régional au Lac-Saint-Jean devrait être complété par une amélioration du réseau routier. Un gouvernement conservateur créerait une autoroute entre Dolbeau et Métabetchouan et procéderait à la réfection de la route 155 entre Chambord et La Tuque de même qu'au tronçon de route entre Métabetchouan et l'embranchement Chicoutimi-Québec, dans le parc des Laurentides.

"Si nous voulons survivre, devait conclure M. Brunet, il nous faut nous unir, il faut que la fierté des Jean-nois serve à protéger les intérêts du Lac-Saint-Jean, et non pas de sa ville ou de son petit coin de pays".

## La Soirée du président du Cercle des affaires d'Alma

ALMA (V.M.) - C'est samedi, le 10 février prochain, qu'aura lieu la soirée annuelle du président du Cercle des affaires d'Alma. Cet événement qui attire à chaque année plusieurs centaines de personnes se déroulera au Manoir du rocher, à partir de 18h30. Cette soirée est caractérisée par un certain prestige puisque c'est à cette occasion qu'on dévoile le nom de la personnalité de l'année.

La soirée commencera donc évidemment par le banquet d'ouverture qui sera suivi du dévoilement du nom de la personnalité de l'année.

Comme l'expliquait le secrétaire du C.A.A., M. Paul Tremblay, cette année encore "le choix de la personnalité de l'année s'est fait par un vote secret parmi les quelque 300 membres du Cercle des affaires".

Six personnes sont mises en nomination cette année. On y retrouve incidemment le nom du directeur général des Editions du Lac-Saint-Jean, M. René Maltais, M. Antonio Garbugli d'Harvey Transport, M. Guy Lépine d'Alma mécanique, Me Jean Morency de Cablovision Alma, M. Martial Ouellet de Conrad Bergeron Itée et M. Jean-Charles Tull de Drainbec.

Au moment où vous lirez ces lignes, le nom du gagnant est connu de quelques personnes seulement puisque les bulletins de vote ont déjà été dépouillés. Cependant, comme à l'habitude, le voile du secret est difficile à soulever puisque ceux qui connaissent le gagnant préfèrent conserver jalousement le silence.

### L'ARTISTE

L'artiste invitée, cette année, est une jeune femme originaire d'Alma et travaillant présentement à Québec. Il s'agit de Charline Michaud-Bouchard qui succédera à Ariane Voyer qui avait été invitée l'an dernier.

Vous pourrez en connaître plus long sur cette chanteuse en consultant la section artistique de votre journal.

### LE DIXIÈME

M. Tremblay soulignait

également qu'on célèbre cette année le dixième anniversaire du Cercle des affaires. En effet, cet organisme a été incorporé le 12 septembre 1969. Le bulletin mensuel du C.A.A., l'Axe, célébrera aussi son dixième anniversaire le premier novembre 1979.

Selon M. Tremblay, c'est au nouveau bureau de direction qui sera élu à l'occasion de l'assemblée générale du sept mars prochain, qu'appartiendra la tâche d'organiser des mani-

festations pour souligner ces événements.

### LES RÉCIPENDAIRES

Comme on dévoilera cette année le nom du neuvième récipiendaire du trophée Lar machinerie pour la Personnalité de l'année, c'est dire qu'il y a huit prédé-

cesseurs. Il s'agit de Me J.-Vincent Fleury en 1970, M. Laval Fortin en 1971, Me André Blanchette en 1972, M. Louis-Gaétan Fortin en 1973, M. Antonio Girard en 1974, M. Maurice Paradis en 1975, M. André Bouchard en 1976 et M. Jacques Gagnon en 1977.

Enfin, M. Tremblay mentionne que les membres pourront se procurer des billets auprès des membres de l'exécutif du C.A.A. ou au Manoir du rocher. Les membres peuvent aussi inviter un couple à titre d'amis.

Ce banquet aura donc lieu sous la présidence de M. Clément Lavoie.



C'est sous la présidence du président du Cercle des affaires d'Alma, M. Clément Lavoie, que se déroulera la Soirée du président. C'est à cette occasion que sera dévoilé le nom de la personnalité de l'année.

Communication-Québec



Vous désirez un renseignement sur les services du GOUVERNEMENT DU QUÉBEC?

Faites le «O» et demandez:

ZENITH 26770



JEAN-MARIE TREMBLAY  
représentant

À RENCONTRER  
**CHEZ UN DES 172  
HOMMES "FORD"**

455, BOUL. DEQUEN  
662-3475  
FORD  
MERCURY  
**BOULEVARD AUTO** Ltée  
ALMA

# Laval Fortin vend 50 pour cent de ses actions à des employés cadres

Par Vital MUNGER

**ALMA.** Une transaction financière dont le caractère serait actuellement unique dans la région est en voie d'être complétée au sein de l'entreprise Laval Fortin inc. En effet, M. Fortin s'est départi de 50% des actions de l'entreprise au profit de cinq de ses employés cadres.

Ce transfert aura toutefois nécessité des démarches complexes, puisque c'est au printemps 1977 que M. Fortin abordait la question pour une première fois et c'est en février 1978 qu'on enclenchait définitivement le processus.

Conseiller en administration et en gestion au sein de l'entreprise, M. Michel Gauthier de la firme Sogadeq a suivi le dossier de très près en compagnie de M. Fortin et il nous a expliqué l'essentiel de la procédure utilisée.

Au départ, nous signalait M. Gauthier, il s'agissait, pour M. Fortin, d'assurer l'avenir de l'entreprise, advenant des circonstances qui l'empêcheraient de la diriger. "Dans ce genre d'entreprises, de dire Michel Gauthier, c'est un one-man-show. Tout repose pratiquement sur les épaules d'un seul homme".

"Aussi, poursuit M. Gau-

ther, quand une entreprise présente un chiffre d'affaires de \$10 millions par année et qu'elle totalise des actifs d'une valeur de \$6 millions, plusieurs problèmes se posent.

Douze étapes importantes devaient donc être définies pour réaliser le projet. M. Gauthier les expose ainsi: discussion avec les futurs actionnaires; évaluation de la valeur de l'entreprise; trouver une méthode d'achat possible; considérer l'aspect fiscal; élaborer une convention des actionnaires; trouver le moyen de répartir le capital-actions; structurer une politique salariale; finaliser l'adminis-

être vendues à un prix plus bas. Pour compléter le tout, il a fallu créer d'autres actions ordinaires.

Les employés concernés ont tous fait une mise de fonds. Par ailleurs, pour leur permettre d'acheter les actions, on a prévu le mécanisme suivant. Ainsi, explique M. Gauthier, les actions

seront rachetées en fonction des profits réalisés par l'entreprise au cours de l'année. Au lieu de retirer un profit qui, à titre d'exemple serait de \$150,000, on utilisera cet

argent pour racheter les actions. A chaque année, on complètera donc le rachat des actions en fonction des profits réalisés.

ble. A cela, M. Gauthier ajoute la possibilité que d'autres membres de sa famille puissent s'intégrer, la sécurité amenée par l'association avec les cadres et un partage des responsabilités. Dans la colonne des désavantages, M. Gauthier note la perte partielle d'indépendance pour M. Fortin, le mode de paiement qui est à long terme, le salaire qui est dorénavant fixé par le conseil d'administration et les comptes qu'il aura maintenant à rendre à ce même conseil.

## LES AVANTAGES

Poursuivant son analyse de la transaction, M. Gauthier a dressé une liste des avantages et des désavantages que l'affaire peut appor-

ter tant à M. Laval Fortin qu'aux nouveaux actionnaires.

Dans le cas de M. Fortin, le premier avantage serait la vente à un prix raisonnable, en premier lieu, l'occasion d'investir et le fait d'acheter au lieu de partir une base entièrement nouvelle.

Evidemment, à ces avantages, il ajoute le mode de paiement des actions, la participation à la gestion et à la croissance, la flexibilité du plan d'achat et la sécurité apportée par l'entreprise.

Au chapitre des désavantages, il fait ressortir le grèvement du budget, la non-liquidité des actions, leur répartition arbitraire, les frictions qui peuvent surgir entre les actionnaires et les employés et la participation aux responsabilités financières face à la banque ou au cautionneur.

Si cinq employés cadres ont pu acheter du capital actions, pour le moment, ce n'est pas limitatif, souligne M. Gauthier. On a préféré restreindre le nombre, au début, pour se donner le temps de s'habituer à ce nouveau mode de fonctionnement.

De plus, ajoute encore M. Gauthier, le fait de voir les responsabilités financières partagées entre plusieurs individus plait beaucoup à la banque et au cautionneur qui y voient évidemment moins de risques que lorsqu'on transige avec une seule personne.

## AILLEURS

La réalisation de cette transaction n'a pas été sans susciter de l'intérêt dans le milieu. A ce titre, M. Gauthier nous mentionnait que d'autres entreprises du milieu songeaient actuellement à appliquer la même formule.

Qualifiant lui-même la transaction de "sophistiquée", M. Gauthier estime que cette première, dans la région, est appelée à donner des idées à plusieurs hommes d'affaires.



M. Michel Gauthier de Sogadeq a surveillé de très près toutes les démarches qui ont entouré la transaction.

thier, M. Fortin était conscient du fait que l'entreprise prenait de plus en plus de valeur avec les années. Il savait que s'il attendait encore trop longtemps avant de vendre, il ne pourrait trouver d'acheteur à moins de baisser considérablement le prix".

C'est donc ainsi que M. Fortin a été amené à explorer les différentes avenues qui s'offraient à lui pour asseoir solidement l'avenir de l'entreprise.

## LES EMPLOYÉS

Comme le mentionnait M. Gauthier, M. Fortin était au départ favorable à la vente d'une partie des actions à son personnel cadre.

tration; trouver un mode de planification successorale et prévoir une assurance-vie interactionnaires.

## DES CONSEILS

Pour franchir toutes ces étapes, faisait valoir M. Gauthier, on a eu recours à une firme de consultants de Montréal, spécialisée dans ce genre de problèmes.

La valeur de l'entreprise a donc été établie et on s'est entendu sur un prix de vente. Toutefois, d'analyser M. Gauthier, il fallait trouver un moyen qui permette à ces employés d'acheter des actions. L'ancien capital d'actions ordinaires a donc été changé en actions privilégiées qui, même si elles conservaient leur valeur, ont pu

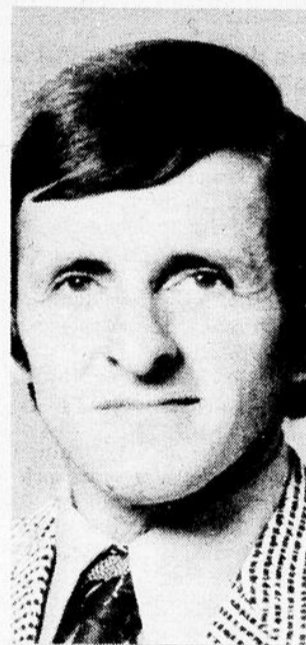

M. Laval Fortin

seront rachetées en fonction des profits réalisés par l'entreprise au cours de l'année. Au lieu de retirer un profit qui, à titre d'exemple serait de \$150,000, on utilisera cet



ter tant à M. Laval Fortin qu'aux nouveaux actionnaires.

Dans le cas de M. Fortin, le premier avantage serait la vente à un prix raisonnable, en premier lieu, l'occasion d'investir et le fait d'acheter au lieu de partir une base entièrement nouvelle.

Evidemment, à ces



L'entreprise Laval Fortin Ltée est fière d'annoncer à sa clientèle qu'un plan de participation au capital-actions a été mis sur pied. Ce plan conçu pour le personnel cadre permettra l'accès au capital de risque de l'entreprise sur une période donnée et selon des critères précis. On retrouve sur la photo, les premiers participants à ce

plan; il s'agit de messieurs Yvon Fortin, ing. dir. des opérations, René Duchesne, gérant de projets, Laval Fortin, prés. dir. gén., Michel Fortin, chef estimateur, Laval Claveau, ing. gérant de projets, Michel Gauthier, c.a. directeur financier.

**Nouvelle chronique Parlons Coop**

Une nouvelle chronique s'ajoutera à votre hebdomadaire "Le Lac-St-Jean" dès la semaine prochaine. Portant le titre de "Parlons Coop", elle traitera naturellement des coopératives. Elle sera rédigée par un homme reconnu pour sa compétence en matière de coopératives. Il s'agit de M. Alain Bouchard, qui est actuellement chargé de cours en coopération à l'UQAC et conseiller pédagogique auprès du Service de l'éducation aux adultes du Collège d'Alma. M. Bouchard est également président de la Caisse populaire Saint-



Luc, vice-président au Conseil de l'intercoopération du Saguenay-Lac-Saint-Jean et aussi administrateur au sein de la Fédération des magasins Coop. Il est à noter que cette chronique vous sera offerte par le Service de l'éducation aux adultes du Collège d'Alma. Tous les coopérateurs sont donc invités à consulter cette nouvelle chronique dans notre prochaine édition.



# Saviez-vous qu'il y a 38 chaînes stéréo offertes en rabais à chaque jour chez Radio Shack?

En consultant notre catalogue 1979, vous y trouverez 38 agencements de chaînes stéréo différentes\* parmi lesquelles vous pouvez choisir celle qui vous convient le mieux... qu'il s'agisse d'une chaîne très puissante ou d'un ensemble stéréo plus modeste pour jeune. Il y a aussi notre «Chaîne du mois» sur laquelle nous vous offrons une réduction appréciable à chaque mois de

l'année. Quelles que soient vos préférences en stéréophonie, passez voir le vendeur Radio Shack de votre localité où vous trouverez le meilleur choix en ville. Vous trouverez, sur cette page, quelques exemples des chaînes Realistic de qualité supérieure qui sont disponibles:

**REALISTIC® La plus puissante de nos chaînes stéréo ... une merveille!**

L'ensemble pour **1599<sup>00</sup>**  
 Prix courant totalisant 1829.75

La chaîne comprend ce qui suit:

- Le récepteur stéréo AM/FM STA-2100 de Realistic doté d'une puissance de 120 watts efficaces par canal... Vraiment l'un des grands, possédant tous les avantages voulus dont d'excellentes possibilités de copie. 31-2076
- Deux enceintes (tours) Optimus T-200 de Realistic... un hommage à la grande musique. Puissance admissible recommandée de 150 W. Chacune est équipée de deux woofers de 10" à aimant lourd, d'un haut-parleur de médium de 6-1/2" et d'un tweeter à cône de 2". 40-2029
- Le LAB-500 de Realistic piloté par quartz. Un tourne-disque à entraînement direct qui est entièrement automatique. Il se distingue par son servomoteur c.c. 12 pôles sans balais, son plateau de 3.1 lb, son taux de pleurage et de scintillement pratiquement inaudible inférieur à 0.04% W eff. et par bien d'autres caractéristiques intéressantes. Complet avec cellule/porte-cellule d'une valeur de 69.95 assurant une bande passante linéaire de 20 Hz à 20 kHz à des forces d'appui inférieures à 1 g... superbe! Capot à charnières fourni. 42-2970
- Le casque d'écoute PRO-II vous offre la stéréophonie à son meilleur. Très large bande passante de 10 à 22,000 Hz, deux coussinets gonflés, H-P. à grande membrane en Mylar. Cordon spiralé de 10'. Impédance de 4-16 ohms. 33-1006

**Rabais de \$230**

**Haute puissance... populaire**

- Le récepteur AM-FM stéréo STA-2000 de Realistic possède une puissance efficace de 75 watts par canal. Une qualité susceptible de satisfaire le perfectionniste. 31-2075
- Deux enceintes Optimus-10 à radiateur passif. 40-2028
- Le LAB-200 de Realistic... un changeur 2 vitesses à entraînement par courroie; cellule magnétique (à pointe elliptique) d'une valeur de \$19.95. Capot. 42-2964

Prix courant totalisant 1139.80 **999<sup>00</sup>**

**Rabais de \$130**

**Vraiment imposant!**

- Le récepteur AM-FM stéréo STA-95 de Realistic possède une puissance de 50 W efficaces par canal. Il s'agit d'un modèle doté de multiples caractéristiques dont le style impressionnant. 31-2062
- Deux enceintes Optimus-10 sol/bibliothèque en placage noyer. 40-2028
- Le tourne-disque LAB-250 de Realistic à entraînement par courroie équipé d'une cellule magnétique d'une valeur de \$29.95 et d'un capot à charnières. 42-2968

Prix courant totalisant 1029.80 **899<sup>00</sup>**

**Rabais de \$130**

**De la classe à un prix abordable!**

- Le récepteur AM/FM stéréo STA-64B de Realistic produit une superbe sonorité à un prix accessible. 18 W eff. par canal. 31-2061
- Deux enceintes de bibliothèque compactes, modèle Nova-6 en placage noyer. 40-4010
- Un changeur à 2 vitesses LAB-55 de Realistic. Complet avec cellule magnétique de \$29.95 et capot amovible. 42-2953

Prix courants totalisant 679.80 **599<sup>00</sup>**

**Rabais de \$80**

**Une sonorité et un prix étudiés!**

- Le récepteur AM/FM stéréo STA-78 de Realistic vous est offert à un prix difficile à battre. Style unique. 22 W eff. par canal. 31-2077
- Deux enceintes décoratives Nova-78 pour sol ou bibliothèque. 40-4025
- Le changeur LAB-200 de Realistic à entraînement par courroie silencieux; deux vitesses. Cellule magnétique d'une valeur de \$19.95. Avec capot à charnières. 42-2964

Prix courant totalisant 829.80 **699<sup>00</sup>**

**Rabais de \$140**

**Un ensemble et un prix équilibrés!**

- Le récepteur AM-FM stéréo STA-85 de Realistic est équipé du dispositif de syntonisation pré-réglée "Auto-Magic" qui fait obtenir le 35 W eff. p.r. canal. 31-2061
- Deux enceintes Optimus-25 à 3 voies et à suspension acoustique. 40-2027
- Le tourne-disque R-8010 de Realistic à entraînement par courroie équipé d'un mécanisme d'arrêt automatique. Avec cellule magnétique d'une valeur de \$29.95 et capot plexi. 42-8910

Prix courant totalisant 919.80 **799<sup>00</sup>**

**Rabais de \$120**

## Radio Shack

**Saviez-vous que...**

chez Radio Shack le service après-vente, ce n'est pas un mot vain pour nous, quand il s'agit de vous. Ainsi, vous pouvez compter sur un service courtois et rapide grâce à notre nombre sans cesse croissant de centres de réparation satellites. Confiez votre appareil à l'un de nos 750 magasins qui s'en chargera. De plus, le bricoleur réparateur trouvera chez nous un grand choix de pièces en passant chez l'un de nos revendeurs.

**En prime!**

... à l'achat d'une des chaînes ci-dessus. L'enregistrement sur microsilicon par gravure directe du disque "Sound Odyssey I ou II" vous apporte ce qu'il y a de plus récent en matière de reproduction stéréo. Plusieurs des étapes de mixage qui précèdent la gravure sont éliminées et vous vous bénéficiez d'une sonorité au "réalisme" saisissant. Les numéros 50-8500 et 50-8502 se vendent généralement 16.95.

**1055, AV. DU PONT SUD ALMA**

**master charge VISA**

La plupart des magasins Radio Shack acceptent les cartes Charge (VISA) et Master Charge.

**POLITIQUE DE RADIO SHACK AU SUJET DES ARTICLES ANNONCÉS**

Bien que nous ayons pris toutes les mesures qui s'imposent pour pouvoir répondre à la demande suscitée par cette publicité, nous ne pouvons garantir que l'un ou l'autre des articles annoncés sera disponible jusqu'à la fin de cette promotion. Les prix mentionnés sont en vigueur à tout magasin Radio Shack et constituent un maximum pour les Centres de vente autonomes (DETAILLANTS). Les DÉTAILLANTS ne sont pas tenus de s'approvisionner mais peuvent obtenir tout article qui fait partie de notre gamme de produits. Radio Shack se réserve le droit de limiter les quantités. Nous ne sommes pas responsables des erreurs typographiques.

Tandy Corporation détient les droits de propriété de toutes les marques déposées et Tandy Electronics est un usager inscrit.

En 1979

# Investissement de \$10 millions à l'usine Price d'Alma

Par Claude GARON

**ALMA-** La compagnie Abitibi-Price investira \$10 millions à son usine d'Alma, en 1979, et quoique ces travaux n'entraîneront pas, à court terme, une augmentation de la capacité de production, ils peuvent être considérés comme une phase préliminaire à l'accélération des machines, dont la capacité annuelle de 800 tonnes par jour pourrait éventuellement être majorée à 900 ou 1,000 tonnes.

C'est ce qu'a révélé jeudi dernier M. Bruce W. Little, vice-président à la fabrication de papier journal pour la compagnie Price, alors qu'il était le conférencier invité au dîner de la Caisse d'entraide économique d'Alma.

Ce montant de \$10 millions est bien supérieur à la moyenne annuelle de dépenses en capital à la papeterie



M. Bruce W. Little

locale, où la compagnie a investi \$17 millions dans la dernière décennie, l'équivalent d'un million et trois quarts par année. Ces derniers chiffres ne tiennent cependant pas compte des \$21 millions relatifs à la construction de la machine à papier n° 14, en 1966 et 1967.

## UN CONTEXTE GLOBAL

Même si Abitibi-Price prévoit des investissements dans le cadre d'un plan quinquennal qui touche l'ensemble de ses usines, dont la capacité annuelle est de 2 millions de tonnes, M. Little n'a pas voulu s'aventurer sur les investissements à long terme, à l'usine d'Alma, se contentant de préciser qu'outre l'accélération des machines, ces travaux porteraient sur la protection de l'environnement et l'amélioration des conditions de travail.

Il faut dire aussi que les prévisions à long terme doivent s'ajuster à une conjoncture économique mondiale

sans cesse mouvante. A titre d'exemple, les économistes prévoient une récession économique aux Etats-Unis, à la fin de l'année, ce qui ne serait pas sans influencer sur l'activité d'Abitibi-Price dont le principal débouché est justement les Etats-Unis. De même, on attend avec impatience les modalités des programmes gouvernementaux d'intervention que devrait annoncer prochainement le ministre québécois des Terres et Forêts, M. Yves Bérubé, à la suite de la commission parlementaire sur l'industrie des pâtes et papiers, tenue l'an dernier. Enfin, il faut savoir que le rendement sur le capital investi s'est situé entre 12 et 15 pour cent dans ce secteur industriel, en 1978, mais qu'au moins 60 pour cent de ce rendement exceptionnel est attribuable à la faiblesse du dollar canadien par rapport à la devise américaine. Pendant combien de temps encore cette situation favorable perdurera-t-elle?

## UNE BOUILLOIRE DE \$4 MILLIONS

D'autre part, a souligné



M. Archie Tate

M. Little, Abitibi-Price envisage la construction d'une bouilloire d'un coût approximatif de \$4 millions pour brûler l'écorce et le bran de scie produits par l'usine d'Alma et la scierie Price-Péribonka, à l'Ascension.

Actuellement, une partie seulement de ces déchets est brûlée et le reste s'amon-

celle. Les normes futures du ministère de l'Environnement obligeront cependant la compagnie à s'en débarrasser complètement.

Initialement, on a envisagé des projets de \$13 et de \$8 millions à ce chapitre mais il semble qu'on optera finalement pour une bouil-

loire de moindre dimension.

Enfin, M. Little n'a pas été sans rappeler que la compagnie Abitibi-Price était historiquement associée au développement de la région du Saguenay-Lac-Saint-Jean. Avec ses 4,000 employés, elle injecte dans l'économie quelque \$60 mil-

lions en salaires, chaque année, somme à laquelle il faut ajouter un \$40 millions sous forme d'achat de biens et services dans la région. "On peut donc avancer, devait-il conclure, que l'ensemble industriel d'Abitibi-Price au Saguenay-Lac-Saint-Jean, en songeant

aux papeteries, à la cartonnerie, aux scieries et aux exploitations forestières, constitue l'un des plus grands complexes de produits forestiers de par le monde. De ce fait, la région Saguenay - Lac-Saint-Jean rayonne à l'échelle du globe".

## De l'épargne-impôt, c'est beau. Un rendement supérieur, c'est mieux.

### Prenez le temps de rencontrer un conseiller en régimes d'épargne-retraite du Trust Général.

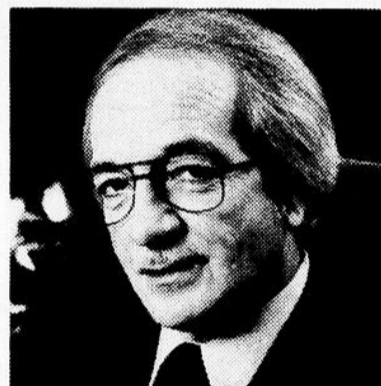

#### L'épargne-impôt d'abord

En investissant dans un régime d'épargne-retraite du Trust Général, vous faites une économie d'impôt importante, en plus de mettre de l'argent de côté en prévision de votre retraite ou de certains imprévus. Vous pourriez peut-être même un jour vous offrir une année sabbatique ou une retraite anticipée.

#### Un rendement supérieur

Grâce à son étroite collaboration avec notre service de placement, notre conseiller en services financiers et fiduciaires vous démontrera que vous pouvez facilement donner un rendement supérieur à votre investissement dans un régime d'épargne-retraite du Trust Général.

#### En parfaite sécurité

Votre régime d'épargne-retraite du Trust Général, à cause de son rendement supérieur, vous offre une plus grande sécurité pour l'avenir. Songez, par exemple, qu'un taux d'intérêt annuel accru de 1% sur vos épargnes peut vous procurer des bénéfices accrus de 20% à la retraite.

#### Des services professionnels

Les conseillers en services financiers et fiduciaires du Trust Général vous aideront d'abord à faire le meilleur investissement possible; ces professionnels resteront à votre disposition à l'année longue et ils feront notamment en sorte que vous soyez bien informé du rendement de vos investissements et que vous receviez bien à l'avance vos reçus pour fins d'impôt.

#### Une grande flexibilité

Selon l'évolution de vos revenus et de vos besoins, votre conseiller du Trust Général vous recommandera peut-être une autre forme d'investissement qui vous permettra de tirer le meilleur profit de vos épargnes.

#### Agissez maintenant

Evitez les choix précipités de dernière minute et prenez rendez-vous avec un conseiller en régimes d'épargne-retraite du Trust Général. Nous acceptons les frais d'appel.

**TRUST GÉNÉRAL DU CANADA**

# Doutes face à l'adoption internationale

ALMA (V.M.) - Le Centre des services sociaux du Saguenay-Lac-Saint-Jean-Chibougamau décidait, l'an dernier, "de mettre l'accent sur les services auprès des enfants en situation d'abandon plutôt que de servir de façade aux agences d'adoption internationale".

Cette position, expliquait-on récemment à la presse, résulte des doutes suscités par les méthodes des agences internationale. En premier lieu, le C.S.S. indique que l'adoption internationale est davantage axée sur les désirs des couples que sur les besoins des enfants. Par ailleurs, on ajoute à cela que, souvent, il est difficile de vérifier la légalité des documents qui attestent l'adoptabilité d'un enfant.

Attaché à l'information pour le C.S.S., M. Jacques Dubuc nous expliquait: "Toutes les agences d'adoption internationale ne sont pas forcément malhonnêtes. Cependant, la qualité des papiers d'attestation est souvent douteuse".

## DES EXEMPLES

Ainsi, signale M. Dubuc, on peut voir des situations particulièrement bizarres. On sait, par exemple, qu'en Haïti, une loi interdit que des enfants quittent le pays pour être adoptés à l'étranger. Or, au Québec, on retrouve des Haïtiens qui ont été adoptés.

Les parents de ces enfants sont-ils réellement décédés ou les bambins ont-ils vraiment été abandonnés? C'est difficile à prouver, insiste M. Dubuc. Dans plusieurs cas, ajoute-t-il, les documents légaux qu'on

présente pour attester ces faits ne semblent pas avoir une grande valeur.

## C'EST CHER

Plusieurs agences d'adoption internationale sont théoriquement à but non lucratif. Si certaines respectent scrupuleusement un code d'éthique pratiquement irréprochable, d'autres peuvent trouver des moyens pour contourner la loi.

Ainsi, une agence pourra charger de \$1,000 à \$4,000 à un couple pour lui "livrer" un enfant. On justifie le prix par le coût du déplacement du recruteur et de l'enfant ainsi que par les frais entraînés par les procédures. Cependant, il pourra arriver qu'un recruteur puisse revenir avec quatre enfants plutôt qu'avec un seul.

Si on ne le dit pas clairement au C.S.S., on laisse du moins entendre que des en-

fants peuvent tout simplement être volés dans leur pays d'origine, vendus et amenés ici par la suite.

## LA SUPERVISION

Pour le C.S.S., l'adoption internationale ne respecte pas suffisamment les critères assez rigoureux de l'adoption. On parle alors de l'évaluation des couples, de leur préparation et du suivi de l'enfant lorsqu'il est ici.

Cependant, la rareté des enfants et la demande ont créé ce nouveau "marché". L'an dernier, dans la région, on comptait cinq cas d'adoption internationale. La liste de demandes s'allonge rapidement, soit 16 au cours des derniers six mois.

Dans le cas des enfants d'ici, on peut compter qu'il faut attendre près de quinze ans pour avoir un enfant, expliquait Jacques Dubuc.

En effet, il y a eu

soixante adoptions l'an dernier, dans la région. Or, la liste d'attente est de 600 couples et elle se maintient facilement à ce niveau. En maintenant une progression constante, on en déduit donc qu'il faudra pratiquement attendre plus de dix ans pour répondre à une demande.

## LES AUTORITÉS

Relativement à l'adoption internationale, M. Dubuc rappelait que le gouvernement du Québec mettait récemment sur pied un organisme chargé d'établir officiellement des contacts avec les pays étrangers en vue de passer des accords spécifiques pour l'adoption internationale.

Cette démarche est d'ailleurs très bien vue de la part de ceux qui mettent en doute les procédés actuels de l'adoption internationale.

De son côté, l'Association des C.S.S. de la province réclame du gouvernement qu'il établisse des critères de fonctionnement et de coordination pour les organismes qui s'occupent d'adoption internationale. Ajoutons enfin que ces démarches s'inscrivent très bien dans le cadre de l'année internationale de l'enfant.



# DÉCOUVREZ LE PLAISIR DE ROULER!



**BON D'ADMISSION**  
ON ROULE À PLACE SAINT-LUC



Réservation de groupe en tout temps  
**668-3031**

Admission: \$1.00 du 31 janvier au 6 février inclus  
14 ANS ET PLUS. CARTE D'ÉTUDIANT REQUISE

(À DÉCOUPER EN ENTIER)





# coop : cooprix :::

LISONS LES ÉTIQUETTES POUR MIEUX DÉCOUVRIR:

1. La MARQUE, le NOM usuel et la QUANTITÉ NETTE du produit.
2. Le nom et l'adresse du FABRICANT ou du DISTRIBUTEUR.
3. La liste des INGRÉDIENTS entrant dans la fabrication du produit: les ingrédients qui sont en plus grande quantité figurent EN PREMIER sur la liste.
4. La présence de certains ADDITIFS et de tout COLORANT.

En vigueur du 31 janvier au 3 février 1979. Nous nous réservons le droit de limiter les quantités.

<b>VIANDES</b> 	Cuisses de poulet frais Lb.	<b>.97</b>	Bacon V.P. C.C.S. Pqt 16 oz	<b>1.39</b>
	Poitrine de poulet frais Lb	<b>1.29</b>	Cretons Rochette 10 oz	<b>1.39</b>
	Épaule de porc fumé C.C.S. Lb	<b>1.09</b>	Fondu parmesan Rochette Cup 6 unités	<b>1.29</b>
			Tête fromagée Coop 10 oz	<b>1.09</b>
			Saucisses porc et boeuf Coop Vrac Lb	<b>1.35</b>
			Filet turbot La Marinière Bte 3 lb	<b>4.69</b>
			Poissons des chenaux Lb.	<b>.29</b>

<b>FRUITS LEGUMES</b> 	Bananes Dôle ou chiquita Produit importé lb	<b>.20</b>	Céleris Produit de Floride Canada no 1 gr: 24 chacun	<b>.69</b>
			Oranges Sunkist sans pépin Produit Californie gr: 56 chacun	<b>.33</b>
			Échalottes Produit E.U.A. pqt	<b>.20</b>

<b>ÉPICERIE</b> 	Tomates de choix Aylmer Bte 19 oz	<b>.57</b>	Graisse Domestic Crt 1lb	<b>.69</b>	Adoucisseur pour tissus Coop Cont 128 oz	<b>1.03</b>
	Café instantané Maxwell House Boc 10 oz	<b>5.39</b>	Craquelins Coop Bte 16 oz	<b>.92</b>	Fromage velveeta Kraft Bte 2 lb	<b>2.96</b>

<b>ACHATS AVANTAGEUX</b>	Liqueurs Coop cola Can 10 oz	<b>0.19</b>	<b>ACHATS AVANTAGEUX</b>	Sel à glace Domtar Sac 10 kg	<b>0.99</b>
Jus de tomates de fant. Coop Bte 48 oz	<b>.61</b>	Vaporum Vicks Cont 3 oz	<b>1.75</b>	Farine Robin Hood Sac 3.5 kg	<b>1.63</b>
Salade de fruits de fant. Coop Bte 19 oz	<b>.77</b>	Sirop pour le rhume Vicks Bout 5 oz	<b>1.34</b>	Gruau Quaker Minute, Bte 1.3 kg Rapide, Bte 1.5 kg	<b>1.08</b>
Fèves coupées de fant. Coop Vertes, jaunes Bte 19 oz	<b>.34</b>	Lotion Hai Karaté Bout 4 oz	<b>1.99</b>	Nettoyeur liquide odeur de pin Lestoll Bout 40 oz	<b>1.74</b>
Champignons Coop morceaux Bte 10 OZ	<b>.71</b>	Shampooing Agree Normaux, gras, extra doux Bout 225 ml	<b>1.39</b>	Serviettes sanitaires maxi déodorant Playtex Bte 30' S	<b>2.64</b>
Blé d'Inde v.p. Coop grain Bte 12 oz	<b>.33</b>	Ampoules b.b. i.f. General Electric 40, 60, 100, watt Pqt 2' S	<b>.89</b>	Détergent liquide Joy P.M. 0.87 Bout 24 oz	<b>0.74</b>
Ketchup rouge Coop Bout 32 oz	<b>1.12</b>	Jus de pommes vitaminé Allen Bte 48 oz	<b>0.78</b>	Détergent lav. vais. Cascade Bte 65 oz	<b>2.79</b>
Pâte de tomates Coop Bte 5.5 oz	<b>.27</b>	Poulet désossé Cordon Bleu Boc 400 gr	<b>2.44</b>	Détergent en poudre Tide Bte 12 lt	<b>5.79</b>
Vinaigre blanc Coop Cont 80 oz	<b>.93</b>	Sirop de maïs doré Crown Brand Bout 1 lt	<b>1.23</b>	Soupe Campbell Tomates Bte 10 oz	<b>0.23</b>
				Soupe Lipton Poulet & nouilles Bte 2 env.	<b>.45</b>

**COOP ALMA**  
Boul. Dequen et Place Saint-Luc

**COOP ROBERVAL**  
420, boul. Marcotte, Roberval

**COOP SAINT-FÉLICIEN**  
1199, Vaudreuil, Saint-Félicien

**COOP SAINT-BRUNO**  
113, Melançon, Saint-Bruno

**COOP HÉBERTVILLE**  
280, rue Turgeon, Hébertville

**COOP CHAMBORD**  
403, rue Principale, Chambord

**COOP GRANDE BAIE**  
2851, boul. Grande-Baie, Port-Alfred

**S.C.A. MÉTABETCHOUAN**  
Rue Saint-André, Métabetchouan

**COOPRIX CHICOUTIMI**  
1225, des Champs Élysées, Chicoutimi

**COOPRIX JONQUIÈRE**  
750, boul. Saint-François, Jonquièrre

# SPÉCIAL CHOC

TANT QU'IL Y EN AURA

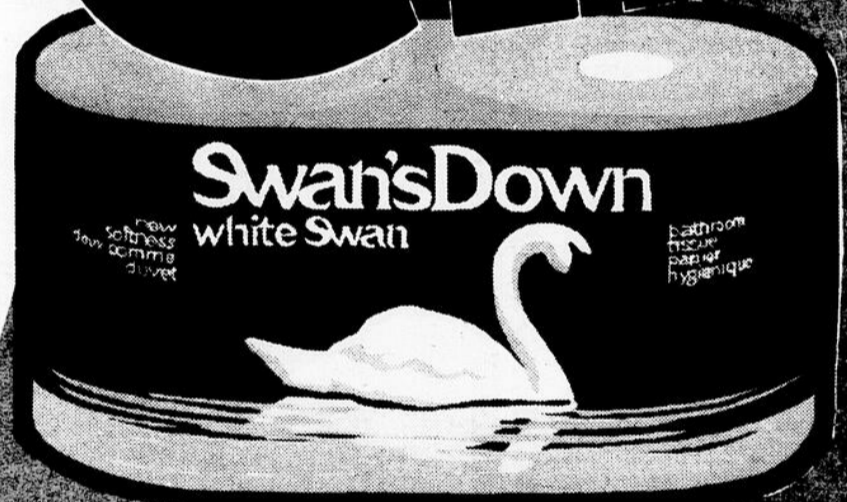

AU CHOIX  
**55¢**  
CH.

JEUDI - VENDREDI  
1 - 2 FÉVRIER

# LaSalle

À CE MAGASIN SEULEMENT  
CENTRE D'ACHATS ST-JEAN

1 BOITE DE PAPIER DE TOILETTE "WHITE SWAN" (2 rouleaux)  
1 BOITE DE PAPIER MOUCHOIRS "WHITE SWAN" (12 épaisseurs)  
TOUTES LES BOITES SONT OFFERTES PAR FAMILLE.

OFFRE EN VALEUR AJOUTÉ  
1 BOITE DE PAPIER DE TOILETTE "WHITE SWAN"  
1 BOITE DE PAPIER MOUCHOIRS "WHITE SWAN"  
TOUTES LES BOITES SONT OFFERTES PAR FAMILLE.

## LaSalle

DÉBUTANT LE 1er FÉVRIER À 9h, JUSQU'À ÉPUISEMENT DES STOCKS  
QUANTITÉ LIMITÉE... TANT QU'IL Y EN AURA  
LIMITE: 2 BOITES DE CHAQUE PAR CLIENT

SURVEILLEZ NOTRE SPÉCIAL "CHOC" CHAQUE SEMAINE

## "L'agonie de Laure Taugraf"

# Un vidéo sur l'enseignement du français

Par Claude GARON

ALMA-Quand on demande au commun des mortels d'évaluer le degré de connaissance du français écrit qu'ont les étudiants du secondaire, la réponse est invariable et la perception très négative: pour l'homme d'affaires, les jeunes secrétaires ne maîtrisent pas le français alors que pour le parent, l'homme de la rue, l'abandon de la grammaire et des méthodes traditionnelles a eu pour effet que les étudiants écrivent au son, ignorent les règles du pluriel et de l'accord des verbes. "Ce n'est plus comme dans notre temps", disent-ils, résumant par là tous leurs griefs à l'endroit d'un système d'éducation par trop empreint de pédagogie nouvelle, de programmes-cadre.

Qu'en est-il de la situation de l'enseignement de la langue maternelle au secondaire? En collaboration avec le service de l'audio-visuel de la Commission scolaire régionale du Lac-Saint-Jean, le conseiller pédagogique en français, M. Philippe Genest, et quatre enseignants ont réalisé sur ce problème une émission vidéo d'une heure qui sera présentée à la télévision communautaire d'Alma (canal 13), aujourd'hui de midi à 13 heures et de 18 heures 30 à 19 heures 30.

Par-delà les récriminations populaires bien connues, et

qui sont résumées dans ce documentaire au moyen d'entrevues réalisées sur la rue, que pensent les enseignants de la qualité du français au secondaire?

Le problème est réel, avouent-ils, encore qu'il faille apporter des nuances et des explications. D'abord, il faut s'enlever de l'idée que le phénomène est circonscrit au Québec. Dans la plupart des pays industrialisés, le problème se pose, et il n'est sans doute pas étranger au développement de l'audio-visuel comme mode de communication. Ne s'est-il pas même trouvé un philosophe-sociologue, Marshall McLuhan, pour prédire que l'écrit était voué à la disparition?

Autre facteur non négligeable, la démocratisation scolaire a amené un changement de la clientèle, dans les deux dernières décennies, et il est normal que sur un éventail beaucoup plus large d'étudiants, il s'en trouve un plus grand nombre pour éprouver des difficultés en français, quelles que soient les méthodes employées. En outre, les étudiants d'aujourd'hui sont spécialisés plus rapidement, voient plusieurs enseignants différents, chaque jour, et alors qu'ils profitaient jadis de tous leurs cours pour l'apprentissage de la langue, ils ne le font plus aujourd'hui qu'en Français, à raison de 5 périodes de 45 minutes par semaine.

D'ailleurs même en 1880, relate un livre auquel faisait référence un des participants à l'émission, la connaissance du français écrit n'était pas parfaite pour tous et 35 pour cent des étudiants avaient obtenu la note "zéro" à une dictée.

Une autre enseignante n'est pas sans évoquer l'irréflexion, l'incohérence et l'indifférence des étudiants à l'égard de leurs études. La crainte de l'erreur orthographique, l'hésitation, le recours au dictionnaire ou à une autre personne, affirme-t-elle, sont autant de réflexes qui n'existent plus chez l'étudiant.

Il y a aussi la question du programme-cadre, instauré il y a une dizaine d'années, et auquel on attribue tous les maux actuels de la langue française. Bien sûr, admettent les enseignants, ce cadre était flou au départ, mais graduellement on arrive à le remplir.

Enfin, disent les enseignants, il ne faut pas perdre de vue que l'orthographe ne constitue qu'une partie de l'enseignement de la langue, qu'on ne peut donc y consacrer tous les cours au risque de priver l'étudiant d'une formation globale. Entre autres, il faut reconnaître que l'expression verbale des étudiants d'aujourd'hui est adéquate. Il faut aussi reconnaître la nécessité de consacrer des cours à la littérature, de donner aux étudiants le goût de la lecture, de les initier à la création littéraire, au théâtre.

Une partie importante de l'émission est aussi consacrée aux diverses méthodes utilisées pour l'enseignement du français, que ce soit au secteur général ou professionnel, alors que l'émission se clôt sur une discussion entre cinq étudiants qui donnent leur point de vue sur la question.

Ceux que ce problème intéresse, et qui sont abonnés au câble, trouveront donc intérêt à écouter cette émission, aujourd'hui, au canal communautaire.

**TOITUREX INC.**  
695, AVENUE MELANCON,  
SAINT-BRUNO

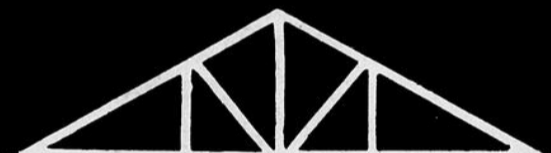

**343-3315**

Service

**1 JOUR**

Exigez de votre  
dépositaire le traite-  
ment de vos films  
par Phosalac!



## POISSONNERIE

FILET DE  
POISSON  
Pané (Goberge)

**1 49**  
La lb

PATTES DE  
CRABE  
d'Alaska

**6 59**  
La lb

SAUMON  
(Sylver)

**3 29**  
La lb

CHAIR DE  
CRABE  
En paq. de 1 lb

**6 49**  
Le paq.

Recettes et  
suggestions de cuisson

Poissons frais, homards, scampis, crevettes, cuisses de grenouilles, langoustes, pétoncles, saumons, moules, etc.

Nous donnons un service rapide pour hôtels, restaurants, épicerie à notre département de gros

Réservez tout de suite  
en composant 668-8820

## BOUCHERIE

Pierre-Paul Dufour, propriétaire  
BOUL. SAINT-JUDE, ALMA  
TÉL.: 668-8820

## JEANNOISE

**DÉPÔT  
GARANTI**

AUCUN FRAIS D'ADMINISTRATION

Pour une période limitée  
nous offrons jusqu'à

**11%**

D'INTÉRÊT

POUR \$500 ET PLUS

Institution inscrite  
à la Régie de  
l'assurance-dépôt  
du Québec

Pour plus d'informations,  
veuillez communiquer  
avec votre caisse

**668-3087**

CAISSE  
D'ENTRAIDE  
ECONOMIQUE  
D'ALMA



Du 8 au 18 février

# Chicoutimi revivra au rythme de 1879

Par Claude GARON

ALMA-Du 8 au 18 février, toute la population de Chicoutimi et les dizaines de milliers de visiteurs qui s'y rendront, vivront au rythme de l'année 1879. Tout ça, bien sûr, à l'occasion de la dix-neuvième édition du Carnaval-Souvenir de Chicoutimi qui coïncide avec le centième anniversaire de fondation de la ville.

Sous la présidence de M. Jean-Marie Dallaire, cette dix-neuvième édition aura donc pour thème "Les Bâtisseurs de la ville" et sera articulée autour d'un personnage-clé, M. Méron Tremblay, marchand général et premier maire de la ville de Chicoutimi, qui sera personnifié par M. Léonidas Bélanger, ex-président de la Société historique du Saguenay et historien attaché depuis les



Mme Mimi Tremblay tante participation populaire aux diverses activités. "En

février, ajoutaient-ils, les gens commencent à s'ennuier, ils sont fatigués de l'hiver et nous leur donnons l'occasion de s'amuser pendant une dizaine de jours".

## 87 COMITES

Le Carnaval-Souvenir, c'est aussi la réussite des centaines de bénévoles qui oeuvrent dans l'un ou l'autre des 87 comités. Le grand nombre de ceux-ci s'explique quand on consulte le programme des festivités, si nombreuses qu'il est impossible à quiconque de tout voir, de participer à toutes les activités.

## LES TEMPS FORTS

Quels seront les temps forts du carnaval de cette année? Bien sûr, comme par les années passées, ce sera l'ambiance bien particulière recréée par les costumes d'époque, les repas traditionnels et à prix abordables que l'on pourra prendre à "La Bonne ménagère" ou au "Chantier du Père Alex", les généreuses rasses de "p'tit Caribou" qui réchauffent le cœur, les encans du Vieux



Jean-Marie Dallaire débuts au Carnaval-Souvenir.

## ON AIME RECEVOIR. VIENS NOUS VOIR

"On aime recevoir, viens nous voir", ce slogan illustre bien la philosophie qui anime le Carnaval-Souvenir. De passage à Alma la semaine dernière, dans le cadre d'une tournée d'information au Lac-Saint-Jean, M. Jean-Marie Dallaire, Mme Mimi Tremblay, présidente du journal "Echo du Saguenay" [publié pendant le Carnaval] et Pépère Joyeux, symbole de l'hospitalité, soulignaient en effet que la grande réussite de ces festivités s'expliquait principalement par la très impor-



Personnage coloré, Pépère Joyeux symbolise l'hospitalité de la région. Il participera bien sûr à de nombreuses activités de ce dix-neuvième Carnaval-souvenir.

Marché, l'Opérette [presque tous les soirs], le Bal du commandant, les soirées dansantes, les courses de chiens, les concours de bûcherons et que sais-je encore.

On a innové, cette année, en ouvrant un magasin général très particulier où il faudra payer \$5.00 d'entrée et faire face à toutes sortes de tentations. Mais il paraît que ça en vaudra la peine.

## DE FORT CHIMO A CHICOUTIMI

D'autre part, cette dix-neuvième édition du Carna-

val de Chicoutimi sera marquée d'un événement bien spécial. Jeudi dernier, 25 janvier, est en effet partie de Fort Chimo, dans le grand nord québécois, une expédition composée de trois Blancs et trois Inuits qui entendent se rendre à Chicoutimi en motoneige et arriver en plein Carnaval. Aux dires du président, M. Jean-Marie Dallaire, il s'agit là d'un fait historique et ce serait la première fois qu'une expédition emprunterait ce parcours qui couvre 1800 kilomètres.

Somme toute, tous les

ingrédients sont réunis pour faire de ce Carnaval un grand succès, d'autant plus que, depuis 1975, les organisateurs sentent un regain d'enthousiasme pour ces festivités.

L'apport touristique pour la région n'est pas non plus négligeable puisqu'on attend au-delà de 75,000 visiteurs de l'extérieur. Et on a pris toutes les mesures nécessaires pour éviter qu'il n'y ait pas deux échelles de prix dans les hôtels et restaurants, une pour le temps du Carnaval et l'autre pour le reste de l'année.

# Si vous avez déjà adhéré à un REER, vous vous êtes peut-être trompé!

De nos jours, tout le monde s'intéresse aux avantages des régimes d'épargne-retraite. Au Trust Royal, nous vous parlons des avantages des REER mais aussi des erreurs

à éviter dans ce domaine.

Procurez-vous à votre succursale du Trust Royal un exemplaire gratuit de notre brochure sur les REER intitulée: "Faut pas se tromper!"

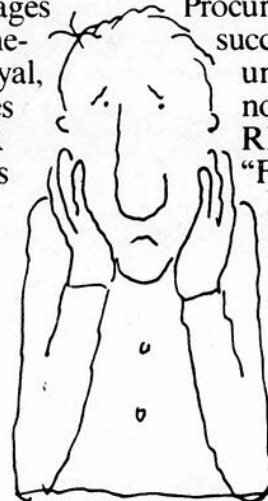

## Trust Royal

Avec les REER du Trust Royal, on ne se trompe pas.

Roland Marcoux

Représentant spécial du comté Roberval Lac-Saint-Jean

681 Saint-Joseph

Roberval

G8H 2L3

Tél. bur.: 275-0551

Le Mail 170, Jonquière (secteur Arvida) 548-3108

## L'ÉVÉNEMENT DE L'ANNÉE DES PRIX ÉPOUSTOUFLANTS VOUS ATTENDENT CHEZ FOURRURES INTERNATIONALES

DES MANTEAUX  
DE RAT MUSQUÉ  
À PARTIR DE **\$595**

DES MANTEAUX  
DE CASTOR  
À PARTIR DE **\$695**

DES MANTEAUX  
DE CHAT À PARTIR  
DE **\$895**

DES CHAPEAUX DE  
FOURRURE À  
SEULEMENT **\$29<sup>95</sup>**



133 sud, av. du Pont, Alma  
(Face à la Villa du poulet)



Yvon St-Arnaud Serge S. Tremblay

# SUPER SPECIAUX

<b>OEUFS</b> pee wee 3 douzaines pour <b>\$1</b>	<b>SAUCE HOT CHICKEN</b> Esta boîte 14 oz 3/ <b>.88</b>	<b>JUS DE TOMATE</b> Heinz boîte 19 oz 3/ <b>.88</b>	<b>MÉLANGE À GÂTEAU</b> Duncan Hines boîte 19 oz <b>.76</b>	<b>SHAMPOING</b> Head & Shoulders bout. 175 ml <b>1<sup>58</sup></b>	<b>PÂTE ALIMENTAIRE</b> Catelli (spaghetti, spaghettini, macaroni) boîte 2 lb <b>.76</b>
<b>SAUCE SPAGHETTI À LA VIANDE</b> Catelli boîte 28 oz <b>.98</b>	<b>SOUPE HABITANT</b> pois ou légumes boîte 28 oz <b>.56</b>	<b>DÉTERGENT PUNCH</b> boîte 6 litres <b>2<sup>48</sup></b>	<b>SOUPE LOWNEY'S</b> poulet et nouilles sachet de 2 1/2 g. 6/ <b>.98</b>	<b>MARGARINE MOLLE</b> Trolium cont. 1 lb <b>.66</b>	<b>PAPIER TOILETTE</b> Montclair paq. 8 rouleaux <b>1<sup>58</sup></b>

## VIANDES

<b>POULET GRADE "A"</b> Frais 3 à 4 livres La livre  <b>.68</b>	<b>BIFTECK TRANCHÉ</b> Haut de ronde de boeuf Economique La livre <b>2<sup>38</sup></b>
<b>FOIE DE PORC</b> Frais La livre <b>.38</b>	<b>RÔTI FRANÇAIS SANS PERTE</b> (Roast-beef) Boeuf économique La livre  <b>1<sup>98</sup></b>

## FRUITS ET LÉGUMES

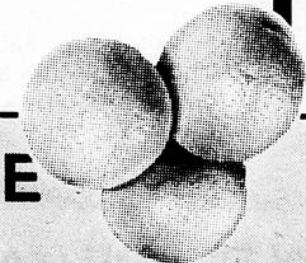
<b>PATATES N° 1</b> DU QUÉBEC 50 LIVRES  <b>2.18</b>
<b>POMMES McINTOSH</b> DE FANTAISIE, DU QUÉBEC 10 LIVRES <b>1.98</b>
<b>ORANGES</b> DU MAROC, GROSSEUR 113 LA DOUZAINE  <b>1.38</b>
<b>JUS D'ORANGE</b> TROPICANA, 100% PUR FLORIDE BOUTEILLE 32 OZ <b>.98</b>

MARCHE

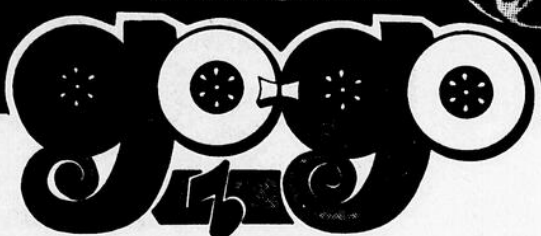

D'ALMA INC.

En vigueur  
 du 24 au 27 janvier 1979  
 Jusqu'à épuisement de la marchandise

LES GARS D'ALMA  
 "Y SONT LÀ"  
 TOUT SIMPLEMENT

780 NORD, DU PONT ALMA

# la page à gérard

Parfois, je me demande pourquoi je viens à toutes les semaines vous raconter mes NIAISERIES, comme quelques personnes savent si bien le dire! Ce n'est certainement pas pour l'argent, car l'OGRE gouvernemental vient tout chercher. Peut-être que c'est par le goût du risque, car à tout moment, je peux être descendu par une victime mécontente... Toujours est-il qu'à chaque semaine, j'essaie tant bien que mal de vous sortir de votre train-train quotidien, tout en vous distrayant.

Il est difficile parfois de ne pas déplaire aux personnes que je vise, mais n'allez jamais croire que c'est par méchanceté, car si le cas arrivait, je n'écrirais plus jamais cette chronique. J'aime trop la vie pour que je me plaise à faire de la peine aux personnes qui m'entourent. De toute façon, soyez sans inquiétude, car lorsque je DETRACTE, le patron se charge de me remettre sur le droit chemin.

Depuis dimanche, c'est le déroulement du tournoi Bonne entente au Club de curling de Riverbend... Vous devriez vous y rendre, pour voir le nombre de personnes qui s'y

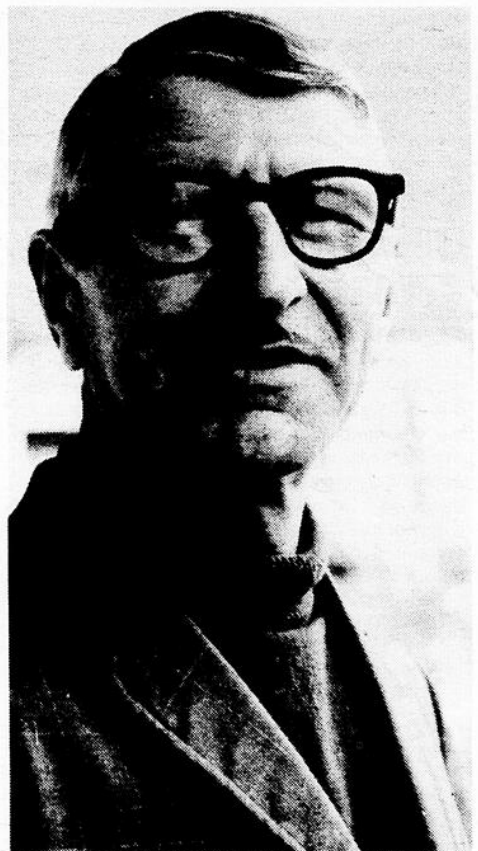

Je vous présente ici Wilfrid Duchesne, le mopologiste officiel du club de curling. Depuis que cette photo fut prise, il faut dire qu'il a passablement VIEILLI.

amusent. Plus de 112 équipes de quatre personnes, essaient d'aller chercher les honneurs de cet événement annuel. Il faut s'y rendre, pour se rendre compte de la fraternité qui y existe.

Raymond Desmeules de Desbiens, est un gars TOFFE... Croyez-le ou non, mais ça fait 25 ans qu'il sort avec la même personne, soit Maude Cauchon d'Alma... On peut dire sans chance de se tromper, que c'est un gars qui ne lâche pas facilement sa proie... Surveille-toi Maude, car un jour, il pourrait bien te demander ta main.

J'ai maintenant à Desbiens une nouvelle espionne. Elle se nomme Denise, elle est blonde et elle n'a pas la langue dans sa poche... Gens de Desbiens, surveillez-vous, car à l'avenir vous pourriez bien vous retrouver COUCHES sur ce papier... Denise m'a affirmé qu'elle savait passablement de choses...

Denis Goderre, boulanger et FAN du SS de Métabetchouan, a failli se faire battre dimanche dernier, par des partisans d'Alma. Heureusement que son beau-frère Jules Savard était là pour calmer les esprits, car Denis se serait retrouvé à l'hôpital... Jules a eu la GEULE sale, en disant que les joueurs du SS étaient GROS mais n'avaient pas de patins... D'après moi, Jules ne les avait pas vus jouer les quatre dernières parties.

Lorsque le docteur Yvon Dubé ne m'a pas comme DEUXIEME joueur au curling,



Je vous présente Germain Claveau, alors qu'il se reposait après un trop LOURD repas... Remarquez le bouquet de fleurs sur sa tête... Il doit faire des rêves FLEURIS...

il n'est pas capable de placer une pierre. Il a dit à mes coéquipiers que j'étais sa bougie d'allumage... Docteur, à l'avenir, je m'organiserai pour arriver à temps afin que nous retrouvions le chemin de la victoire.

Réal Gagnon, le père OVIDE du curling, va en avoir beaucoup à raconter après ce tournoi. On le voit toujours en train de fureter ici et là, à la recherche de nouvelles défraîchies. Il faut le comprendre car c'est son seul passe-temps: le commérage et le bénévolat.

Marjolaine Côté de chez Benoit Lavoie, serait gagnante de se laver les oreilles. L'autre jour, alors que quelqu'un lui parlait d'un chien HUSKI, elle croyait dur comme fer que c'était plutôt un "CHIEN EN SKI". Vous voyez ça d'ici, un chien qui se promène en skis... Marjo, il n'est jamais trop tard pour bien faire!

Le bar La Renaissance a présentement un orchestre qui vaut réellement la peine d'être entendu. Il s'agit des "ROCK-EN-STOCK". Pour une soirée rétro inoubliable, c'est à ce bar que vous devez vous rendre. L'entrée est toujours à prix fort populaire. Le rendez-vous des gens qui savent s'amuser, c'est à La Renaissance, au coin de l'avenue du Pont et de la rue Scott.

Le maire de Lac-à-la-Croix est allé à CHIBOUGAMAU, l'automne dernier, avec d'autres couples. A un moment donné, il décide d'enfiler dans une entrée, à travers les arbres, pour prendre un apéritif puisque

c'était avant le dîner. Parle, parle, jase, jase, il était temps de repartir. Se disant bon pour sortir de "reculon", il entend un bruit, sort de l'auto, regarde; il avait reculé dans une calvette, une roue sur la terre, l'autre dans les airs. S'en prenant à son auto, il décida de la changer pour une 79, croyant mieux faire à l'avenir. Donc, la nuit du Jour de l'an, il était prêt et fait embarquer le même couple qui, en plus, devait apporter son violon mais sous prétexte qu'un archet c'est trop embarrassant à préféré, pour cette nuit-là, jouer de la cuillère. Il fit embarquer également un joueur d'accordéon et, le dernier mais non le moindre, un échevin avec sa guitare, sa musique à bouche et, à part ça, qui chante. Donc l'orchestre au complet qui s'en donnait à cœur joie dans l'auto. Ils avaient 8 maisonnées de réveillées et se dirigeaient chez TI-BE PLOURDE. A quelques pieds avant d'arriver, voilà M. le MAIRE qui crie "ATTENTION! on va faire un tour dans le fossé". D'après Mme la maîtresse, une peau lui a passé sur les yeux. M. le maire de lui répondre: "Quand tu as reçu une contravention pour excès de vitesse dans la ville d'Alma, est-ce qu'il t'était passé une peau sur les yeux ou sur les pieds?". Avis aux intéressés pour le prochain voyage.

Ayez bon coeur: servez-vous de vos jambes.



## BEN OUI... LES P'TITS FRÈRES OUELLET SONT LES VRAIS MAÎTRES REMBOURREURS!

- ÉBÉNISTERIE-REMBOURRAGE
- AMEUBLEMENT DE RESTAURANT NEUF OU USAGÉ
- FABRICATION DE BANQUETTES DE RESTAURANT
- FRAIS D'APPELS ACCEPTÉS
- ÉVALUATION ET TRANSPORT GRATUITS
- SITUÉ ENTRE ALMA ET JONQUIÈRE
- V. OUELLET, REPRÉSENTANT

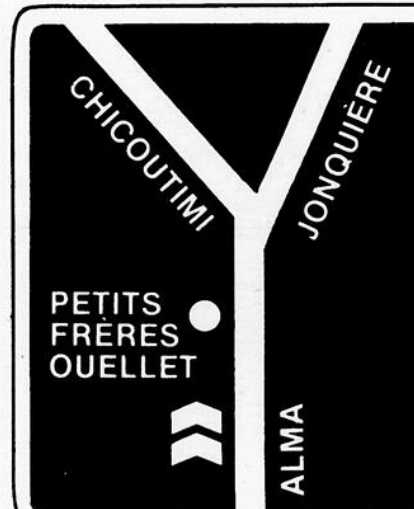

64,  
ROUTE 170

JONQUIÈRE -  
LAROCHE

TÉL.:  
542-4578  
547-4665

Y penser  
c'est aussi aider  
**OXFAM**

En formant...  
La bonne forme,  
c'est de plus en plus  
courant chez nous.



BIENVENUE  
AU

Disco  
Bar

Restaurant  
Macchand

Bonne chance

à toutes les équipes qui participeront au tournoi  
bantam de Saint-Bruno

VASTE STATIONNEMENT

# qu'on se le DISE



## NOUVELLE DIRECTION

Le club Fleur de l'âge a procédé récemment à l'élection d'un nouveau bureau de direction pour 1979. On y retrouve M. Raoul Gagnon,

président; Léon Tremblay, vice-président; Rolande Tremblay, secrétaire; Gertrude Boudreault, trésorière; ainsi que Paul-André Duchesne, Marie-Rose Boily, Lucien Tremblay, Cécile Bouchard, Marcel Boily, Louis-Georges Villeneuve et Rosaire Lessard, directeurs. N'apparaissent pas sur la photo, MM. Villeneuve et Lessard.

## UN STATIONNEMENT D'UN DEMI-MILLION

Il en a coûté près d'un demi-million de dollars à la Commission scolaire régionale du Lac-Saint-Jean pour aménager convenablement le stationnement du pavillon Wilbrod-Dufour. L'ingénieur chargé de l'exécution du projet est venu expliquer au conseil des commissaires que la nature du sol, fait d'argile et sillonné de sources souterraines, avait rendu les travaux complexes et difficiles.

## UNE POINTE D'HUMOUR

Le plus récent conférencier au dîner de la Caisse d'entraide économique, M. Bruce-W. Little, de la compagnie Price, est un homme qui n'est pas dénué d'humour et il a divertit son auditoire avec la petite histoire suivante: Le

maire de Montréal, M. Jean Drapeau, entend faire exécuter des rénovations à l'hôtel de ville et rencontre donc des entrepreneurs. Le premier, un Français, lui propose de réaliser le tout pour \$3,000., soit \$1,000. de matériaux, \$1,000. de main-d'oeuvre et \$1,000. de profits. Le second, un Italien, estime le coût à \$6,000., \$2,000. de matériaux, \$2,000. de main-d'oeuvre et \$2,000. de profits. Quant au troisième, un Juif, il réclame \$9,000. "Pourquoi \$9,000.?", de lui demander M. Drapeau. "\$3,000. pour moi, \$3,000. pour toi et \$3,000. pour l'Italien", lui répond son interlocuteur.

## DANS LA MÊME VEINE

Dans la même veine d'humour, M. Little devait dire, en parlant de l'industrie des pâtes et papiers: "Nous commençons à voir la lumière au bout du tunnel... et ce n'est pas le train qui s'en vient".

## CLUB MARI-LOU

Tous les membres du club Mari-Lou sont invités au souper mensuel de cet organisme, ce

soir, à 18h30, au restaurant Le Ricochet. La conférencière invitée sera Mme Marthe Asselin-Vaillancourt, membre du Conseil consultatif de la situation de la femme et du Conseil consultatif de la justice.

## DEUX SEMAINES DE PLUS

Du 2 février qu'elle était initialement, la date limite pour présenter un projet dans le cadre du programme Jeunesse Canada au travail a été reportée au 16 février. On peut obtenir tous les détails à ce sujet en communiquant avec le Centre de main-d'oeuvre du Canada.

## APPUI AUX ÉTUDIANTS

Les étudiants du module des Arts de l'UQAC qui demandent des locaux supplémentaires, sont appuyés dans leurs revendications par le Conseil régional de la culture. Le nombre toujours croissant des étudiants ainsi que la nature des travaux devant être effectués en atelier justifient pleinement la demande de nouveaux locaux. On demande, de plus, que les locaux soient aménagés de façon adéquate pour satisfaire tous les besoins des étudiants du module des Arts.

## UN PERMIS PROVISOIRE

Dorénavant, le premier permis de conduire d'un jeune automobiliste de 15 à 25 ans sera émis à titre provisoire pour une période de deux ans. Si son dossier ne montre aucun point de démerite, après cette période, il obtiendra sur demande un permis régulier. Par contre, s'il a perdu de 1 à 8 points, il devra se soumettre à un examen écrit afin d'évaluer son attitude et son aptitude à conduire. Entre 9 et 11 points, le jeune conducteur devra suivre un cours de conduite préventive et s'il a perdu plus de 12 points, il devra également suivre un cours de conduite préventive en plus de se voir émettre un nouveau permis provisoire. Cette mesure, estime le ministère des Transports, a pour but de faire prendre conscience aux jeunes conducteurs, de loin les principales victimes des accidents de la circulation, que le permis "est un privilège accordé aux bons conducteurs et non un droit strict". Ces nouvelles exigences entreront en vigueur le 1er juin.

## ARRÊT OU STOP

Un peu maniaque, tout de même, cet entêtement du ministre des Transports, M. Lucien Lessard, de vouloir faire arrêter les automobilistes, aux intersections, par un ARRÊT plutôt que par un STOP, un mot qui semble pourtant francisé.

## UN KIOSQUE D'INFORMATION

"Nous sommes ce que nous mangeons", un projet Canada au travail qui vise à renseigner la population d'Alma et des environs sur les bonnes habitudes alimentaires, aura un kiosque d'information aux Galeries Lac-Saint-Jean, aujourd'hui, demain et vendredi.

## ON OSE ENCORE

Un montant total de \$35,000 vient d'être accordé à deux groupes de la région dans le cadre du programme Ose du gouvernement du Québec. Ainsi, le député du comté, M. Jacques Brassard, faisait savoir que la Coopérative funéraire du Lac-Saint-Jean recevra \$20,000 pour embaucher un second thanatologue, ce qui est rendu nécessaire par l'expansion de l'entreprise. La subvention couvrira une partie du salaire et les frais de formation. Par ailleurs, le groupe Vidéo-Lac inc. se verra octroyer \$35,000, montant qui devrait permettre à l'entreprise d'atteindre le seuil de la rentabilité d'ici deux ans. Vidéo-Lac a mis sur pied un studio de télévision mobile utilisant la vidéo-cassette pour l'enregistrement de messages publicitaires ou d'autres enregistrements visuels ou sonores. Ces projets s'inscrivent dans le cadre de la création d'emplois communautaires du programme Ose.

## GRAND MERCI

Les Amies du foyer tiennent à remercier

tous les parents et amis qui ont bravé la tempête, le 14 janvier dernier, pour se rendre au souper canadien qu'elles avaient organisé. Un merci spécial à la chorale Saint-Sacrement qui a su donner un air de gaieté à cette soirée. Par ailleurs, le bas de Noël a été gagné par Mme Roméo Lantin d'Alma.



## BRASSARD À L'ENTRAIDE

A l'habitude, les dîners d'affaires de la Caisse d'entraide économique d'Alma sont organisés toutes les deux semaines et le prochain était donc prévu pour le 8 février. On fera cependant exception et il aura lieu demain, au Manoir du rocher. Le conférencier invité sera alors M. Jacques Brassard, député du comté de Lac-Saint-Jean-est, qui dressera un bilan des réalisations du gouvernement péquiste, depuis le 15 novembre 1976, et tracera les perspectives d'avenir pour le comté.

## \$43,000 POUR UNE MAISON DE CAMPAGNE

Le ministère du Travail et de la Main-d'oeuvre du Québec a consenti une subvention de \$43,000 à l'Association des citoyens avertis d'Alma, dans le but de réparer et de décorer une maison de campagne communautaire. Cette dernière est située au 2915, route du Lac à Alma. On créera ainsi huit emplois pour une durée de 20 semaines. La majorité des travailleurs sont des bénéficiaires de l'aide sociale. On comptera un contremaître, un chef d'équipe, un peintre-menuisier et cinq artisans.

## COGITATION À LA S.N.Q.

On réfléchissait beaucoup à la Société nationale des Québécois du Saguenay-Lac-Saint-Jean, au cours de la journée de samedi. En effet, une cinquantaine de dirigeants de l'organisme tenaient une session de réflexion, samedi dernier, au Manoir du rocher. On avait à discuter du rôle de la S.N.Q. comme mouvement d'éducation populaire, de ses modes d'interventions sur le terrain, de la collaboration possible avec le Parti québécois en regard de l'objectif de la souveraineté. On s'interrogeait aussi sur l'efficacité de la structure, sur les actions à entreprendre et relativement à la conjoncture actuelle du Québec. Le tout devrait servir de base pour la préparation du programme d'action de la S.N.Q. pour la prochaine année. Le président de l'organisme, M. Gaston Tremblay, rencontrera la presse en février pour précisément expliquer ce programme d'action.

## CRIMES EN VELETTE

Le Comité de prévention du crime du Saguenay-Lac-Saint-Jean fait savoir qu'on a enregistré des augmentations notables de deux genres de délits au cours du mois de décembre dernier. On note en premier lieu une hausse de 16 actes de dommages ou de vandalisme comparativement à la même période l'an dernier et de 14 vols par effraction dans les résidences. Sur un autre plan, on tient à faire savoir aux automobilistes qu'on lancera bientôt l'opération "33". Il s'agit d'émettre des billets d'infraction aux automobilistes qui laisseront leur véhicule stationné, les portes non-verrouillées, alors que les clés sont sur le contact.

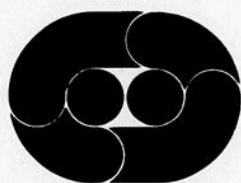

LE GROUPE GRAPHE inc.

443 Collard O. Alma Lac-St-Jean

668-8285

### CONCEPTION GRAPHIQUE

- marques de commerces (sigles)
- affiches
- dépliants
- rapports
- kiosques
- consultant pour toutes impressions

### SERIGRAPHIE

- décalques
- plaques d'autos
- plexiglas
- serviettes
- cartables

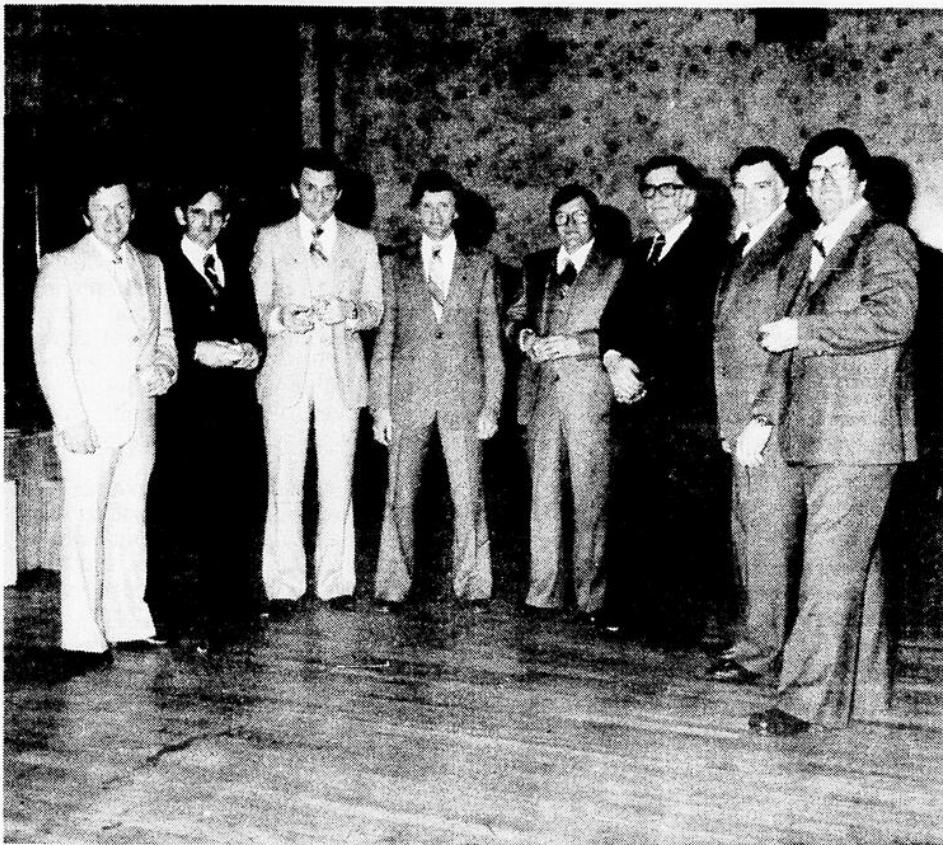

## 20 ANS DE SERVICE

□ Lors de sa soirée annuelle, l'entreprise Laval Fortin Ltée remettait aux membres de son personnel qui ont accumulé 20 ans de service, une bague souvenir. Cette marque de reconnais-

sance grandement méritée a été attribuée à messieurs Emilio Côté, contremaître, Jean Simard, contremaître, Léopold Claveau, contremaître, Gérard Couture, surintendant, Maurice Coulombe, surintendant, Yvon Maltais, contremaître et Roland Tremblay, journalier spécialisé. Sur la photo, M. Laval Fortin, président directeur général, au centre, est accompagné de ses précieux collaborateurs.

## UNE ENTRAIDE AFRICAINE?

□ L'exemple des Caisses d'entraide économique inspirera-t-il un jour le mouvement coopératif africain? Dieu seul le sait. Tout ce qu'on peut dire, c'est que M. Bernard Fortin, directeur du Service technique de la Fédération des Caisses d'entraide, est un des quatre délégués du mouvement des Caisses d'entraide économique, dans une mission de trois semaines qui a "comme objectif global d'analyser le système coopératif du Zaïre, du Sénégal et de l'Ouganda", trois pays francophones. M. Fortin, rapporte en outre le bulletin d'information "L'Entraide", "est particulièrement chargé de diffuser la philosophie de l'Entraide et ses méthodes administratives, devenant ainsi un ambassadeur de la régionalisation des capitaux auprès de pays en voie de développement".

## LES FEMMES AUTOCHTONES

□ Les femmes autochtones de la région du Lac-Saint-Jean se sont réunies, tout récemment, à l'hôtel de ville de Saint-Nazaire dans le but de défendre les droits des femmes indiennes. Après avoir rencontré Mme Marthe G. Dufour, directrice de zone, plusieurs personnes ont adhéré à l'association. Les membres associés et réguliers de même que toutes les femmes intéressées sont d'ailleurs invités à participer à la prochaine réunion dont la date sera annoncée publiquement.

## À NE PAS MANQUER

□ Dans le cadre de l'année internationale de l'enfant, le Service des activités physiques de la Commission scolaire régionale du Lac-Saint-Jean et le Service des loisirs de la ville d'Alma présenteront le film "Les vrais perdants", du réalisateur André Melançon, de l'Office national du film, mercredi et jeudi prochains, 7 et 8 février, à 20h, à l'auditorium d'Alma. "Les vrais perdants", nous dit un communiqué de l'ONF, "nous invite à une réflexion autocritique sur nos valeurs et attitudes éducatives. Il nous invite surtout à écouter plus attentivement et respectueusement ce que les enfants ont à nous dire, à écouter ce qui bouille en eux. Il nous invite à écouter les vraies réponses que nous donneront les enfants, s'ils savent que nous les aimerons".



**M. Alain Tremblay invite tous ses amis à venir le rencontrer chez:**



**gagnon FRÈRES**

MEUBLES  
660, rue Sacré-Coeur

quand même... au-delà de nos exigences, de nos espoirs et de nos rêves". L'entrée sera libre.

## CULTURE ET RÉGION

□ Le Conseil de la culture de la région Saguenay-Lac-Saint-Jean-Chibougamau rencontrera prochainement les hauts-fonctionnaires du ministère des Affaires culturelles. A l'ordre du jour: la régionalisation de la culture. Avec l'accord des autorités gouvernementales, il est en effet permis de croire que les décisions du gouvernement concernant la vie culturelle régionale ne seront plus prises à Québec. Le CRC est ainsi appelé à devenir le véritable interlocuteur du ministère dans notre milieu.

## CONSEIL DES COMMISSAIRES

□ Le conseil des commissaires de la Commission scolaire régionale du Lac-Saint-Jean, qui avait ajourné sa réunion, mercredi dernier, se réunira à nouveau ce soir, à 19h30, au Centre administratif de la CSR. Il sera notamment ques-

tion du cas "Léger Tremblay", une question dont parle notre collègue Vital Munger en page 2 de la présente édition. Les commissaires visionneront aussi le film "L'agonie de Laure Taugraf", dont il est aussi fait mention, cette semaine, dans votre hebdomadaire préféré.



## Les Voyages Chapdelaine

500 ouest, rue Sacré-Coeur  
**Plaza d'Alma, Alma**  
Tél.: 668-7951



VOUS OFFRE UN MERVEILLEUX VOYAGE DANS  
**L'OUEST CANADIEN**  
À PARTIR DE \$872  
LE 13 JUILLET 1979  
POUR 15 JOURS

ACCOMPAGNÉ DE JACQUELINE BOIVIN, DE NOTRE AGENCE.  
NOMBRE DE PLACES LIMITÉ.

### Le prix du voyage comprend:

Vol aller-retour Montréal-Calgary  
Tous les déplacements terrestres dans l'itinéraire et la manutention des valises lors des déplacements.

L'hôtel pour 14 nuits, dans des hôtels de première classe.

Les taxes et pourboires pour les services ci-haut mentionnés.

Les services d'un accompagnateur d'expression française.

Les tours de ville ou visite suivants: Banff, Vancouver, Victoria, incluant les jardins Butchart. Les circuits commentés: Calgary, Vancouver, Rogers Pass, Kelowna, Jasper ainsi que le téléphérique au Hell's Gate entre Kamloops et Vancouver.

\*Le tarif aérien peut varier. Il vous en coûtera \$227 si vous réservez au moins 2 mois à l'avance. Si vous réservez moins de 1 mois avant le départ, le tarif aérien sera de \$328.

Un dépôt de \$110 par personne est requis lors de la réservation. La balance sera payable 45 jours avant le départ.

Frais d'entrée sur les terrains du Stampede et siège réservé pour le spectacle du soir (le transport entre l'hôtel et le terrain et vice versa n'est pas inclus, pour laisser une plus grande liberté d'action aux voyageurs).

Assurance-annulation.

### Le prix ne comprend pas:

Taxe d'aéroport de \$15 par personne.

Les dépenses de nature personnelle.

Les repas.

Les frais d'entrée et les déplacements pour les visites non mentionnées sauf indication contraire.

Tout autre item ne figurant pas dans le paragraphe "Nos prix comprennent".

Les gratifications d'usage à l'accompagnateur.

**BERTRAND TREMBLAY**  
PROPRIÉTAIRE  
**Alma Extermination**

EXTERMINATEURS D'INSECTES  
ET RONGEURS NUISIBLES

491 est, boul. Auger  
Alma, P.Q. — Tél.: 662-5226

Représentant de LÉO SÉVIGNY & FILS INC., Québec

**Gilles Larouche**  
Assurances  
générales  
LA LAURENTIENNE



20% de rabais  
sur assurance maison

Galleries Lac-Saint-Jean  
Rés.: 668-3581 Bur.: 662-2225



Bur.: 662-2480  
Rés.: 662-4066

**GARAGE MICHEL ANGERS**  
DÉBOSELAGE — PEINTURE  
811, RUE TANGUAY  
Parc industriel et commercial — Alma





Ça c'est du  
supermarché



Ça c'est du  
Dominion



**MAÏS EN GRAINS**

DE FANTAISIE  
NIBLETS



**3/\$1**

PRIX HABITUEL .44 BTE 12 OZ LIQ.

**ÉCONOMIE .32**

**JUS DE TOMATE**

DE FANTAISIE  
LIBBY'S



**4/\$1**

PRIX HABITUEL .38 BTE 19 OZ LIQ.

**ÉCONOMIE .13**

**JAMBONNEAU FUMÉ**

AVEC L'OS  
(FESSE DE JAMBON)  
BOUT DU JARRET  
OU CROUPE



**1.19**

PRIX HABITUEL 1.49 LB

**ÉCONOMIE .30 LB**

**GIGOT D'AGNEAU**

SURGELÉ  
COMPLÉT — DE LA  
NOUVELLE-ZÉLANDE



**1.38**

PRIX HABITUEL 1.89 LB

**ÉCONOMIE .51 LB**

NOUS NOUS RÉSERVONS LE DROIT DE LIMITER LES QUANTITÉS

Les Supermarchés Dominion Limitée  
Prix en vigueur jusqu'à la fermeture le mardi 6 février 1979  
(Seul les produits de boulangerie, le samedi 3 février 1979) à votre  
Supermarché Dominion: CARREFOUR ALMA, 705 avenue du Pont, Alma.

Ça c'est du supermarché  
**Dominion**



Ça c'est

# des bons mets!

**SAUCISSE FUMÉE**  
SWIFT OU DOMINION

**1.08**

PAQ. 1 LB

PRIX HABITUEL 1.39

**ÉCONOMIE .31**

**BACON DÉCOUENNÉ**  
SCHNEIDER—SAVEUR À L'ORANGE

**1.49**

PAQ. 1 LB

PRIX HABITUEL 1.83

**ÉCONOMIE .34**

**BISCUITS FEUILLE D'ÉRABLE**  
DAVID

**1.09**

PAQ. 400 g

PRIX HABITUEL 1.25

**ÉCONOMIE .16**

**MÉLANGES À SOUPE**  
POTAGE ÉCOSSAIS—MINISTRONE  
CHAMPIGNONS OU OIGNONS—LAWRY'S

**.52**

PAQ. DE 2 ENV. x 1 1/2 OZ

PRIX HABITUEL .63

**ÉCONOMIE .11**

**SAUMON KETA**  
DE FANTAISIE—TEA ROSE

**1.79**

BTE 15 1/2 OZ

PRIX HABITUEL 2.01

**ÉCONOMIE .22**

**BISCUITS PEEK FREANS**  
DIGESTIFS—NICE—CROQUANTS  
GINGEMBRE OU SABLÉS

**.55**

PAQ. 7 OZ

PRIX HABITUEL .72

**ÉCONOMIE .17**

**Le choix de notre boucher**

<b>JARRET DE PORC</b> SURGELÉ	<b>.53</b> LB	<b>SOCS DE PORC FUMÉ</b> CRYOVAC—CCS 2 A 3 LB	<b>1.99</b> LB
<b>TOURTIÈRE TAILLEFER</b> SURGELÉE	<b>1.49</b> 500 g	<b>ROULÉS AUX OEUFS</b> AVEC SAUCE—BILOPAGE	<b>1.89</b> CONT. DE 12
<b>SAUCISSE PORC &amp; BOEUF</b> BILOPAGE	<b>1.39</b> LB	<b>JAMBON CUIT</b> TRANCHE—BITTNER	<b>1.24</b> PAQ. 4 OZ
<b>FOIE DE PORC</b> SURGELÉ—EN MORCEAU	<b>.39</b> LB	<b>SALAMI DE GÈNES</b> TRANCHE—BITTNER	<b>1.03</b> PAQ. 4 OZ

**DE NOTRE COMPTOIR DE CHARCUTERIE**

<b>BOLOGNE TRANCHE</b> HYGRADE	<b>.98</b> LB	<b>CRETONS TAILLEFER</b>	<b>1.59</b> LB
<b>JAMBON CUIT</b> TRANCHE—HYGRADE	<b>2.48</b> LB	<b>GELÉE DE VEAU</b> TRANCHE—TAILLEFER	<b>2.79</b> LB

**DÉTERGENT LIQUIDE**  
MIR  
PAQ. 2 CONT. X 750 ml

**1.19**

PRIX HABITUEL 1.29

**ÉCONOMIE .10**

**FILET D'AIGLEFIN**  
SURGELÉ—HIGH LINER  
PAQ. 16 OZ

**1.99**

PRIX HABITUEL 2.19

**ÉCONOMIE .20**

**DÉTERGENT EN POUDRE**  
PUNCH  
PAQ. 2.4 kg

**2.55**

PRIX HABITUEL 2.99

**ÉCONOMIE .44**

**MÉLANGES À GÂTEAUX**  
VARIÉS—SNACK-IN  
BETTY CROCKER  
PAQ. 14 OZ

**.79**

PRIX HABITUEL .91

**ÉCONOMIE .12**

**GANTS DE CAOUTCHOUC**  
PETIT, MOYEN OU GRAND  
ANSELL—LA PAIRE

**\$1**

PRIX HABITUEL 1.29

**ÉCONOMIE .29**

**BISCUITS AU THE**  
LECLERC—BTE 907 G.

**1.29**

PRIX HABITUEL 1.52

**ÉCONOMIE .23**

**Gratuit** *lifeStyle*

couvert 4 morceaux avec S250 en coupons de caisse couleur

Toute nouvelle création des artisans de J & G Meakin, Staffordshire, Angleterre, un modèle exclusif: LifeStyle.

Les tons de terre cuite et la chaude élégance de cet ensemble de distinction en feront sans doute un héritage de choix pour les prochaines générations. Un ensemble complémentaire d'accessoires assortis "du four à la table" est disponible dans le style et les tons LifeStyle, totalement à l'épreuve des détergents et nettoyables au lave-vaisselle.

Collectionnez le service de vaisselle LifeStyle en obtenant d'abord les couverts gratuits 4 morceaux (assiette à dîner, tasse, soucoupe, assiette à pain et beurre) en conservant vos coupons de caisse couleur.

Offrez-vous et offrez à votre famille, de manière facile, un tout nouveau service de vaisselle. Commencez votre collection aujourd'hui-même.

**FESSE DE JAMBON**  
DANS LE CENTRE

**1.49**

**AUBAINE!**

**FESSE DE JAMBON**  
LE QUART—AVEC L'OS

**1.49**

**AUBAINE!**

**L'OFFRE DE VAISSELLE GRATUITE LIFESTYLE SE TERMINE LE SAMEDI 24 FÉVRIER 1979**

Ça c'est

des bons achats!



**CAFÉ INSTANTANÉ**  
MAXWELL HOUSE

**4.99**

POT 10 OZ

PRIX HABITUEL 5.79

**ÉCONOMIE .80**

**PAPIER DE TOILETTE**  
COULEURS VARIÉES—BUDGET

**.79**

PAQ. 4 ROUL.

PRIX HABITUEL 1.13

**ÉCONOMIE .34**

**Du jardin des aubaines**

**CHOUX-FLEURS**  
DE LA CALIFORNIE  
CANADA N° 1 - GROSSEUR 12

**.88**

**AUBAINE!**

**CÉLERI PASCAL**  
DE LA FLORIDE  
CANADA NO 1—GROSSEUR 24  
AUBAINE!

**.79**

CH.

**POMMES DE TERRE**  
DE TABLE—RÉCOLTE  
DU QUÉBEC—CANADA NO 1  
AUBAINE!

**1.48**

SAC 20 LB

**ÉCHALOTTES**  
FRAICHES - DE LA CALIFORNIE  
CANADA N° 1

**2/48**

**POIRES ANJOU**  
DE FANTAISIE—GROSSEUR 135  
DE LA COLOMBIE-BRITANNIQUE  
AUBAINE!

**.58**

LB

**TANGELO MINEOLA**  
DE LA FLORIDE

**.49**

LB

**TOMATES MINIATURES**  
DU MEXIQUE  
AUBAINE!

**.79**

CONT. 1 CHOP.

**MARGARINE FLEISCHMANN**  
À L'HUILE DE MAÏS—MOLLE

**2.19**

PRIX HABITUEL 2.34

**ÉCONOMIE .15**

CONT. 32 OZ

**BOISSON GAZEUSE**  
JOHN COLLINS

**5.79**

PRIX HABITUEL 6.96

**ÉCONOMIE 1.17**

CAISSE DE 24 BTES  
x 10 OZ LIQ.

**SPAGHETTI SPAGHETTINI**  
OU MACARONI—LANCIA

**.79**

PRIX HABITUEL .99

**ÉCONOMIE .20**

PAQ. 32 OZ

**PRODUITS DE BOULANGERIE**

**TARTELETTES AU BEURRE**  
RICHMELLO

**1.09**

PRIX HABITUEL 1.50

**ÉCONOMIE .40**

PAQ. DE 12

**PAIN AUX RAISINS**  
RICHMELLO

**.65**

PRIX HABITUEL .79

**ÉCONOMIE .14**

16 OZ

**PATATES CHIPS**  
YUM YUM  
SAC 225 G.

**.79**

PRIX HABITUEL .99

**ÉCONOMIE .20**

**CREME GLACEE**  
LAMONTAGNE  
CONT. DE PLASTIQUE 2 LITRES

**1.55**

PRIX HABITUEL 2.15

**ÉCONOMIE .60**

**PURIFICATEUR D'AIR**  
SOLIDE—VARIÉ—FRESHEX  
CONT. 170 g

**.77**

PRIX HABITUEL .95

**ÉCONOMIE .18**

**TISSUS FACIAUX**  
COULEURS VARIÉES—KLEENEX  
BTE DE 100

**2/.75**

PRIX HABITUEL .45

**ÉCONOMIE .15**

La grande collection de cartes-recettes McCall's  
Fichier pour les cartes-recettes

**GRATIS!**

à l'achat de la série no 1 seulement \$1.00

Plus de 600 cartes à vous mettre l'eau à la bouche. Les plus grandes collections de cartes-recettes jamais rassemblées. Trouver les cartes, c'est plaisir et facilité.

En vente cette semaine:  
Séries 21-22 seulement \$1.00 CH.

**SERVIETTES SANITAIRES**  
RÉGULIER OU SUPER  
KOTEX - PAQ. 48

**2.99**

PRIX HABITUEL 3.35

**ÉCONOMIE .36**

N'oubliez pas de vérifier notre page de coupons

NOUS NOUS RÉSERVONS LE DROIT DE LIMITER LES QUANTITÉS

Les Supermarchés Dominion Limitée

**Ça c'est du supermarché**

**Dominion**

# ÊCONOMISEZ 5.10

## ...avec nos bons de rabais!

**1.00**  
DE RABAIS

AVEC CE COUPON  
ET L'ACHAT DE  
**CAFÉ MOULU**  
CHASE & SANBORN  
SAC 1 LB  
LIMITE UNE OFFRE PAR CLIENT  
VALABLE SEULEMENT  
À L'ACHAT DU PRODUIT MENTIONNÉ  
JUSQU'AU MARDI LE 6 FÉVRIER 1979  
LES SUPERMARCHÉS DOMINION LIMITÉE.

**2.00**  
DE RABAIS

AVEC CE COUPON  
ET L'ACHAT DE  
**TOTAL COLA**  
CAISSE DE 24 BOÎTES  
x 10 OZ. LIQ.  
LIMITE UNE OFFRE PAR CLIENT  
VALABLE SEULEMENT  
À L'ACHAT DU PRODUIT MENTIONNÉ  
JUSQU'AU MARDI LE 6 FÉVRIER 1979  
LES SUPERMARCHÉS DOMINION LIMITÉE.

**.25**  
DE RABAIS

AVEC CE COUPON  
ET L'ACHAT DE  
**THON EN FLOCONS**  
HIGH LINER  
BTE 8 1/2 OZ.  
LIMITE UNE OFFRE PAR CLIENT  
VALABLE SEULEMENT  
À L'ACHAT DU PRODUIT MENTIONNÉ  
JUSQU'AU MARDI LE 6 FÉVRIER 1979  
LES SUPERMARCHÉS DOMINION LIMITÉE.

**.20**  
DE RABAIS

AVEC CE COUPON  
ET L'ACHAT DE  
**COCKTAIL DE LÉGUMES**  
E.D. SMITH  
BOUT. 28 OZ. LIQ.  
LIMITE UNE OFFRE PAR CLIENT  
VALABLE SEULEMENT  
À L'ACHAT DU PRODUIT MENTIONNÉ  
JUSQU'AU MARDI LE 6 FÉVRIER 1979  
LES SUPERMARCHÉS DOMINION LIMITÉE.

**.25**  
DE RABAIS

AVEC CE COUPON  
ET L'ACHAT DE  
**CHAMPIGNONS ENTIERS**  
MA LING  
BTE 10 OZ. LIQ.  
LIMITE UNE OFFRE PAR CLIENT  
VALABLE SEULEMENT  
À L'ACHAT DU PRODUIT MENTIONNÉ  
JUSQU'AU MARDI LE 6 FÉVRIER 1979  
LES SUPERMARCHÉS DOMINION LIMITÉE.

**.50**  
DE RABAIS

AVEC CE COUPON  
ET L'ACHAT DE  
**CRISTAUX SWING**  
SAVEUR D'ORANGE  
PAQ. DE 4 ENV. x 3 1/4 OZ.  
LIMITE UNE OFFRE PAR CLIENT  
VALABLE SEULEMENT  
À L'ACHAT DU PRODUIT MENTIONNÉ  
JUSQU'AU MARDI LE 6 FÉVRIER 1979  
LES SUPERMARCHÉS DOMINION LIMITÉE.

**.25**  
DE RABAIS

AVEC CE COUPON  
ET L'ACHAT DE  
**SOCS DE PORC**  
MAPLE LEAF—2 à 3 LB  
LIMITE UNE OFFRE PAR CLIENT  
VALABLE SEULEMENT  
À L'ACHAT DU PRODUIT MENTIONNÉ  
JUSQU'AU MARDI LE 6 FÉVRIER 1979  
LES SUPERMARCHÉS DOMINION LIMITÉE.

**.25**  
DE RABAIS

AVEC CE COUPON  
ET L'ACHAT DE  
**PIZZA GARNIE**  
DA VINCI  
23 OZ  
LIMITE UNE OFFRE PAR CLIENT  
VALABLE SEULEMENT  
À L'ACHAT DU PRODUIT MENTIONNÉ  
JUSQU'AU MARDI LE 6 FÉVRIER 1979  
LES SUPERMARCHÉS DOMINION LIMITÉE.

**.25**  
DE RABAIS

AVEC CE COUPON  
ET L'ACHAT DE  
**SAUCISSES DE PORC**  
LA BELLE FERMIÈRE  
PAQ. 1 LB  
LIMITE UNE OFFRE PAR CLIENT  
VALABLE SEULEMENT  
À L'ACHAT DU PRODUIT MENTIONNÉ  
JUSQU'AU MARDI LE 6 FÉVRIER 1979  
LES SUPERMARCHÉS DOMINION LIMITÉE.

**.15**  
DE RABAIS

AVEC CE COUPON  
ET L'ACHAT DE  
**BACON DÉCOUENNÉ**  
À SAVEUR D'ORANGE—SCHNEIDER'S  
PAQ. 1 LB  
LIMITE UNE OFFRE PAR CLIENT  
VALABLE SEULEMENT  
À L'ACHAT DU PRODUIT MENTIONNÉ  
JUSQU'AU MARDI LE 6 FÉVRIER 1979  
LES SUPERMARCHÉS DOMINION LIMITÉE.

NOUS NOUS RÉSERVONS LE DROIT DE LIMITER LES QUANTITÉS  
Prix en vigueur jusqu'à la fermeture le mardi 6 février 1979 à votre  
Supermarché Dominion: CARREFOUR ALMA, 705 avenue du Pont, Alma  
Les Supermarchés Dominion Limitée

Ça c'est du supermarché  
**Dominion**

# arts et culture

chantale trépanier

## Finale de "Viens chanter ta chance"

Par Chantale TRÉPANIÉ

Seulement trois semaines après le début du concours, avait lieu la finale de "Viens chanter ta chance". Cette finale s'est déroulée lundi soir dernier à la brasserie le Viking, devant une assistance record.

Participait à cette finale, le duo formé de Jocelyn Boily et Pierre Pilote qui sont, rappelons-le, deux jeunes hommes d'Alma. Ils ont interprété des chansons de Jim et Bertrand, des Séguin et leurs propres compositions. Ils s'accompagnent à la guitare et à la mandoline.

Nous avons ensuite entendu le duo Bretelles. C'est le groupe de jazz Bretzell qui aurait dû participer puisque, la semaine dernière, ils avaient gagné ex aequo avec le duo Pierre Pilote et Jocelyn Boily mais suite à une scission du groupe, seulement deux membres se sont présentés. Il s'agit de René Martel et Pierre Duchesne. Ils ont fait des chansons de Robert Charlebois et Paul Piché et ils ont interprété quelques-unes de leurs compositions. Ils s'accompagnent à la guitare et René Martel joue aussi de la musique à bouche.

Le gagnant de la finale a été le groupe Songe qui avait remporté le concours la première semaine. Ils sont trois et

ils font surtout des chansons de folklore qu'ils composent eux-mêmes et des arrangements de vieilles chansons. Ils font aussi quelques interprétations de groupes comme Harmonium. Deux des membres du groupe viennent de l'Abitibi et le troisième de Roberval mais tous les trois habitent maintenant à Alma. Il s'agit de Raymond Asselin, Yvan Lessard et Louis Morissette. Ils s'accompagnent de nombreux instruments comme le violon, la guitare, le banjo, la flûte et la guitare basse.

Rappelons que le prix du concours était un engagement de quatre semaines à la brasserie le Viking. Alors ceux qui voudraient entendre le groupe Songe, et ça en vaut la peine, ils joueront les lundi, mardi et mercredi, de 8h30 à 11h30.

Le Lac-St-Jean, C.F.G.T. et la brasserie le Viking tiennent à remercier tous les participants qui se sont présentés au concours et espèrent qu'il y aura une prochaine fois avec, on le souhaite, beaucoup de participants.



Le duo Bretelles est composé de René Martel et Pierre Duchesne. Ils s'accompagnent à la guitare et à la musique à bouche.



Les gagnants du concours, le groupe Songe. Il s'agit de Raymond Asselin, Yvan Lessard et Louis Morissette. Ils se méritent un engagement de quatre semaines à la brasserie le Viking.

### petite histoire de l'art

## Paul Cézanne

Par Chantale TRÉPANIÉ

**Paul Cézanne était le fils d'un riche homme d'affaires français. Ce dernier voulait que son fils prenne sa succession dans la banque familiale mais Paul avait d'autres ambitions.**

Cézanne eût comme compagnon de jeu, pendant toute son enfance et son adolescence, Emile Zola. Ils allaient au même collège et, les jours de congé, ils parcouraient la campagne en récitant des vers et en rêvant de devenir poète. Selon l'avis de Zola, Cézanne écrivait mieux que lui parce qu'il écrivait avec son cœur et ses sentiments tandis que lui-même écrivait avec sa tête. Louis-Auguste Cézanne ne l'entendait pas de cette façon et il envoya son fils à la faculté de droit. Ce dernier qui craignait son père se plia à ses exigences.

Il resta deux ans à l'université mais, n'arrivant à rien, il revint chez lui. C'est à ce moment seulement qu'il décida de devenir peintre. Nul ne sait au juste pourquoi il choisit cette vocation, lui qui avait rêvé toute sa vie de devenir écrivain. Peut-être ne voulait-il pas entrer en compétition avec son ami Zola qui était à Paris depuis déjà quelque temps et qui avait commencé à écrire.

Cézanne alla rejoindre son ami à Paris et il s'y installa. Il fréquenta l'Atelier suisse où on fournissait aux jeunes peintres un modèle mais pas de professeur et d'enseignement. Ils n'y allaient que pour se pratiquer en vue de l'examen d'entrée de l'École des beaux-arts. Il visita plusieurs musées et il se fit quelques compagnons parmi les étudiants de l'Atelier suisse. Mais, bien vite il se découragea. Il avait le mal du pays et il trouvait que son talent ne se révélait pas assez vite et que les autres possédaient une meilleure technique que lui.

Il retourna chez lui et commença à travailler à la banque de son père. Il détestait le monde des affaires et bien vite son père dut se rendre à l'évidence que Paul ne prendrait jamais sa place dans l'entreprise. Il n'était pas un homme fait pour diriger. Il était sensible, lunatique et il possédait un caractère très perturbé. Toute sa vie, il eut peur de son père qui était un vrai dictateur et il était très gêné devant sa mère et sa soeur qui le dorlotaient comme un enfant. Ces angoisses lui donnèrent son caractère si tourmenté. Toute sa vie, il fut aux prises avec des passions incompatibles. Il avait des accès de colère terribles puis tombait dans des périodes de dépression meublées par des visions de violence et d'érotisme.

Il cherchait à exprimer ses troubles et c'est probablement pour cette raison qu'il décida de devenir peintre. En 1862, il retourne donc à Paris, bien décidé cette fois à poursuivre sa carrière jusqu'au bout. Mais comme les autres grands peintres de cette époque, il dut attendre longtemps pour que son talent soit reconnu. A ce moment, c'était encore les néo-classiques qui avaient la faveur populaire et on taisait tout pour que cet état de choses ne change pas.

Cézanne ne faisait partie d'aucun courant particulier. On l'a qualifié, comme quelques autres, de post-impressionniste parce qu'il avait des vues radicalement opposées à ses contemporains. Dans un sujet, il ne voyait pas le charme, le contenu ou le drame, il ne voyait que l'image dont il faut trouver le sens. Il était tout à fait contre l'idée des impressionnistes, de ne s'intéresser qu'à l'instant fugitif. Il devait sentir son sujet, c'est pourquoi il mettait un temps inhabituel à regarder avant de peindre. On pourrait le qualifier de peintre psychologique et coloriste, parce qu'il était également un grand coloriste. Cet amour des couleurs vives et expressives lui vient probablement de Delacroix qui était le peintre qu'il admirait le plus. Paul Cézanne fut longtemps considéré comme le père de l'art moderne.

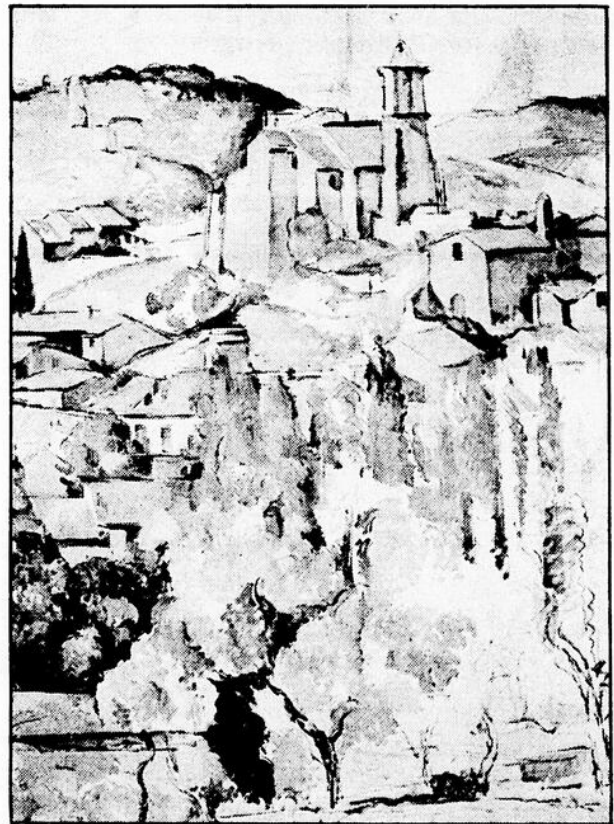

Vue de Gardanne, 1885-1886. Cézanne peignit beaucoup de paysages de la Provence, dont ce petit village où habitait sa maîtresse et son fils Paul.



Le duo Jocelyn Boily et Pierre Pilote font quelques compositions et des interprétations de Jim et Bertrand, les Séguin et autres.

## Ciné-tourelle

Cette semaine, ciné-tourelle vous présente un film psychologique, "Vol au-dessus d'un nid de coucou". C'est une mise en scène de Milos Forman mettant en vedette Jack Nicholson. Pour ceux qui ne l'auraient pas encore vu, c'est à voir absolument.

Le synopsis: "Un délinquant est admis en observation dans un hôpital psychiatrique. Il en vient à pousser les "malades" à contester l'autorité absolue de l'institution". On y traite évidemment des conditions d'internement des malades et des traitements qu'on leur fait subir.

Les représentations sont ce soir à 20 heures et jeudi à 13 heures. C'est à la Tourelle du Collège d'Alma. Un film à voir ou à revoir.

## A Métabetchouan, lancement local du livre:

# Des femmes aussi...

Par Chantale TRÉPANIÉ

Mercredi soir dernier avait lieu, à la nouvelle bibliothèque de Métabetchouan, le lancement local du livre "Dans l'histoire... des femmes aussi... au Saguenay-Lac-Saint-Jean". Ce lancement était fait par l'Aféas de Métabetchouan en collaboration avec le comité de la bibliothèque et le comité culturel.

Par ce lancement, on voulait rendre hommage aux deux dames dont les biographies paraissent dans le livre. Il s'agit de madame Eugénie Lapointe-Tremblay qui est décédée mais dont quelques membres de la famille étaient présents, et de mademoiselle Thérèse Tremblay qui assistait à la soirée. Plusieurs personnalités étaient présentes à ce lancement: Mme Cécile Boily, première vice-présidente de la Fédéra-

tion de l'Aféas pour la région Saguenay-Lac-Saint-Jean Chibougamau-Chapais, Mme Diane Bilodeau, présidente du cercle de Métabetchouan, et la directrice du secteur Sud, Mme Lorraine Tremblay. Assistaient également à cette soirée, le maire, M. Charles-Emile Brasard, et les conseillers ainsi que le curé de Métabetchouan. Mme Jeannine Fleury, responsable de la bibliothèque, agissait comme hôtesse.



Mlle Thérèse Tremblay a été institutrice pendant plus de quarante ans. On a tenu à lui rendre hommage lors de ce lancement.



La présidente du cercle de l'Aféas de Métabetchouan, Mme Diane Bilodeau a écrit les biographies des deux femmes de Métabetchouan qui sont à l'honneur dans le livre... DES FEMMES AUSSI...

Toutes ces personnes ont été invitées à venir dire un mot sur le livre de l'Aféas et sur le groupement. Elles ont toutes souligné le travail formidable accompli par les membres des différents cercles de la région et, en particulier, par celui de Métabetchouan qui est un des plus dynamiques et qui, avec ses 234 membres, est le plus fréquenté. On a également défini l'Aféas, association féminine d'éducation et d'action sociale, comme un groupement qui cherche à faire prendre conscience à ses membres de leur responsabilité et à promouvoir la femme dans l'action sociale.

### Un second volume

"Dans l'histoire... des femmes aussi... au Saguenay-Lac-Saint-Jean" est le premier volume écrit par les membres de l'Aféas. Un deuxième volume paraîtra prochainement parce qu'il y a encore beaucoup d'héroïnes dans notre région que nous ne connaissons pas. La Société historique du Saguenay-Lac-Saint-Jean a offert sa collaboration pour la rédaction du deuxième livre. Il est parfois très difficile de retracer la vie de nos ancêtres et les archives de la Société historique pourraient faciliter la tâche.

Dans ce deuxième volume, on veut également parler des anciennes coutumes, de notre patrimoine et de la culture. On pourrait y insérer des contes, des chansons, des superstitions de "l'ancien temps". C'est un travail qui demandera

beaucoup de patience et de recherche mais, avec la détermination des membres de l'Aféas, il ne fait aucun doute qu'elles y parviendront. On leur souhaite la meilleure chance du monde et surtout beaucoup de courage.



Madame Cécile Boily est la première vice-présidente de la Fédération de l'Aféas pour la région Saguenay-Lac-Saint-Jean-Chibougamau-Chapais.



**THEATRE CANADIEN** ALMA.

VEN. À JEU. 2-3-4-5-6-7-8 FÉVRIER

La veuve du Président aurait pu avoir n'importe quel homme. Pourquoi a-t-elle choisi l'armateur grec? L'histoire d'amour qui fascina le monde entier.

**Anthony QUINN** **Jacqueline BISSET**

**L'EMPIRE du GREC**

version française de "THE GREEK TYCOON"

**LE COBRA**

**662-3003**

**THÉÂTRE ALMA**

475 OUEST, SACRÉ-COEUR, ALMA  
662-2992

**VENDREDI À JEUDI**  
2-3-4-5-6-7-8 FÉV.

Tous les hommes croient leur mère immortelle.

**mon Premier Amour**

2ième FILM **ATTACHEZ VOS CEINTURES**

# Inventaire culturel au Conseil régional de la culture

(C.T.)- Un inventaire culturel de tous les individus et organismes oeuvrant dans ce secteur vient d'être mis à jour par le Conseil régional de la culture. Cet inventaire couvre de nombreuses disciplines et sera envoyé dès qu'il sera compilé et imprimé, à tous ceux dont le nom y figure.

Le but de cet inventaire

était de répertorier toutes les personnes susceptibles de participer à une série de mini-colloques qui auront lieu dans différentes villes de la région. Le but de ces mini-colloques est de percevoir les besoins, problèmes et priorités culturels de toute la région.

Tous ceux qui sont intéressés par le secteur culturel sont invités par le Conseil de la culture, à prendre part à ces mini-colloques. Lors de l'assemblée générale du mois d'avril, tous les besoins et priorités qui auront été manifestés, devien-

dront les objectifs d'action du Conseil.

Deux mini-colloques ont déjà eu lieu en fin de semaine dernière. Le premier s'est tenu samedi à Jonquières et l'autre, dimanche à Dolbeau. Le prochain aura lieu samedi le 3

février à l'école Saint-Prime de Saint-Prime, et ce à compter de 13 heures. Le dernier de la série se tiendra dimanche le 18 février à l'école Saint-Luc, à Alma, à compter de 9h30 a.m.

Les besoins, problèmes et priorités pourront être exprimés

aux colloques, lors d'ateliers qui s'y dérouleront. Les principaux sujets traités seront ceux choisis par les personnes présentes. Le Conseil de la culture proposera également certains sujets pouvant être discutés dans chacun des ateliers.

Suite à l'éventail des problèmes qui auront été soulevés, on pourra dans un deuxième temps préciser les actions à entreprendre pour chacun des problèmes et établir un ordre d'importance pour ces actions à entreprendre.

## Soirée de chansonniers

(C.T.)- Pour tous les chansonniers régionaux, c'est le temps ou jamais de faire valoir leurs talents. Samedi le 17 février, à 20 heures, aura lieu un concours organisé par monsieur Gilles Simard. Le gagnant de la soirée se méritera une bourse en argent.

Le concours, qui se déroulera pendant une soirée seulement, est ouvert à tous les chansonniers ou groupes de chansonniers. Tous ceux qui s'inscriront devront déboursier la somme de \$2.00 par personne et, pour les spectateurs, le prix d'entrée sera de \$2.50. La soirée se déroulera à la salle des syndicats nationaux, sur la rue Saint-Joseph. Ceux qui désirent s'inscrire doivent le faire à

compter d'aujourd'hui et jusqu'à samedi, au numéro de téléphone 344-1557. Faites vite car le nombre de places est limité. Seulement cinq ou six chansonniers (ou groupes) auront la chance de se produire lors de cette soirée.

Egalement, tous ceux qui désirent assister au concours en tant que spectateurs peuvent se procurer leurs billets aux endroits suivants: Promotions GMS, bijouterie G. Lavoie et à la Tabagie chez Félix, Plaza III.

Un jury composé de quatre à cinq personnes compétentes dans le domaine de la musique sera chargé de choisir le gagnant de la soirée. Pour tous les intéressés, c'est samedi le 17 février, à 20 heures, à la salle des syndicats nationaux.



## Une artiste d'Alma à la Soirée du président du Cercle des affaires d'Alma

(C.T.)- Samedi soir le 10 février prochain, aura lieu la "Soirée du président" du Cercle des affaires d'Alma. A l'occasion de cet événement annuel, les membres se font un devoir de rendre hommage à un artiste de chez nous.

Charlaine Michaud-Bouchard sera, cette année, l'invitée du Cercle des affaires. Charlaine est native d'Alma même si elle habite Québec depuis maintenant dix ans. Elle a débuté dans la chanson avec le groupe "Les p'tits bonheurs". Elle a déjà participé à plusieurs émissions de radio et de télévision dont les Coqueluches, Femme d'aujourd'hui et l'Ami Boulanger.

Charlaine a à son actif deux 45 tours et elle prépare présentement un microsillon. Elle a fait de nombreux spectacles dans des boîtes à chansons et sur la Terrasse à Québec. Elle a également participé à trois spectacles de Félix Leclerc. Lors de la Soirée du président, elle interprétera les succès de son répertoire.

## Ferrier Savard s'adresse à ses compagnons de travail.

# "Ne ratons pas notre chance"

Arvida, le 24 janvier 1979  
A mes confrères syndiqués,

Depuis plusieurs semaines déjà, les Métallos font une campagne de recrutement; il serait temps, je crois, que je vous fasse part des raisons qui m'ont fait adhérer aux Métallos.

### Force de négociation

Devant un employeur comme l'Alcan qui est la 2<sup>ème</sup> plus grande compagnie d'aluminium au monde et qui déclare pour l'année '78 des profits de l'ordre de \$289 millions, je veux que ceux qui me représenteront à la prochaine table des négociations soient respectés (Métallos: 1,400,000 membres — FSSA: 8,000 membres).

### Services

Le nombre de membres ne sera pas seul objet de respect, les Métallos offrent beaucoup plus que cela: du personnel qualifié en économie, recherches, éducation, négociation, assurance, pension, arbitrage, etc.

### Démocratie

L'élection du directeur de district se fait

par les membres, soit 45,000 au Québec, ce qui n'est pas le cas à la FSSA. Devant l'éminence d'une grève, la décision est prise par vote secret et cette décision est toujours respectée lorsque légale.

### Fonds de grève

Je ne veux pas devoir rembourser pendant des années des emprunts faits à cause d'un fonds de grève insuffisant. Quand on est en grève avec la FSSA, personne ne renfloue le fonds de grève, tandis que chez les Métallos, lorsqu'il y a 8,000 membres en grève, il y a encore 1,392,000 membres qui continuent à contribuer pour alimenter le fonds de grève.

### Suspension

Je ne veux pas, qu'alors que je rentre au travail après une grève, que quelques-uns demeurent victimes de suspension comme ce fut le cas il y a 3 ans et en '73.

Quel est mon rôle syndical? Ce rôle syndical n'est-il pas d'abord et avant tout d'obtenir justice et équité pour mes

confrères syndiqués à l'usine? Je suis entièrement persuadé que seuls les Métallos sont aptes à me fournir les moyens adéquats pour que mon action syndicale s'exerce là où elle doit s'exercer et soit efficace.

### À propos des Métallos à Kingston

Les gars de Kingston, qui ont le même employeur que nous, ont négocié une excellente convention collective même s'ils travaillent dans une industrie secondaire. Ils ont évidemment dû traîner le poids de la faiblesse de notre propre convention collective à Arvida (industrie primaire). Mais même là, tout en travaillant dans une industrie secondaire, les Métallos de Kingston ont négocié des avantages que nous n'avons même pas. Voici des exemples de ce que les Métallos de Kingston ont négocié:

- Une augmentation de salaire importante pour une industrie secondaire. Les salaires à Kingston sont plus élevés qu'à Arvida.
- Assurance-maladie;

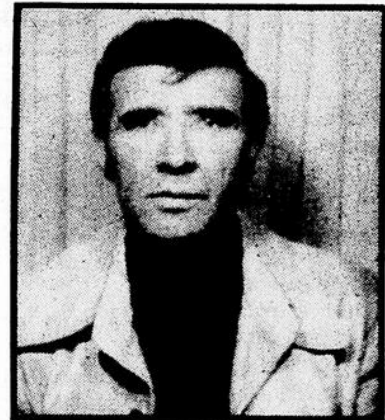

**Ferrier Savard**  
**ALCAN-ARVIDA**

- Assurance-vie payée par l'employeur;
- Temps et demi le samedi, temps double le dimanche;
- Semaine de Noël payée non travaillée;
- 52 semaines retribuées à plein salaire en cas de maladie pour un employé de 10 ans et plus d'ancienneté;
- Plan dentaire payé par l'employeur;
- Tous sont rentrés au travail à la fin du conflit.

### Perte de la bâtisse de la rue Mellon

Pourquoi perdrons-nous (comme on l'insinue) une bâtisse qui appartient aux membres et non à la FSSA.

En conclusion c'est sans doute notre dernière chance avant plusieurs années, d'adhérer à une centrale solide et respectable; ne la ratons pas!

# Syndicat des métallos

289 rue Saint-Dominique  
Jonquières — 547-6684-85-86

# votre beauté

ginette b. boivin

## La peau et le soleil des pays chauds

Beaucoup de gens partent en vacances pendant cette période de l'année et se dirigent naturellement vers les pays chauds où le soleil règne en maître absolu. Comme c'est agréable de revenir tout bronzé et constater la pâleur de ceux qui n'ont pas fait partie de l'expédition.

Il y a pourtant quelques petits inconvénients auxquels vous devez pallier en revenant si vous vous êtes exposé au soleil sans plus vous soucier de protéger votre peau si vulnérable devant des rayons si ardents.

Je ne puis concevoir qu'il existe encore de nos jours des personnes qui se présentent au soleil sans protection aucune, surtout si l'on considère que le marché des solaires est vaste en ce domaine.

L'épiderme est très sensible au soleil les premières fois où vous vous exposez et exige un minimum d'attention de votre part. Le bronzage est un moyen naturel pour se défendre contre le soleil.

Pensez à l'avant et l'après-soleil: un bon nettoyage de peau est nécessaire pour éliminer les cellules mortes avant de partir en vacances et en rentrant votre bronzage n'en sera que plus beau. Les imprudentes qui s'allongent pendant des heures entières dès les premiers jours de leur arrivée, réalisent-elles qu'elles abiment leur peau pour la vie et qu'elles débronzeront aussi vite qu'elles auront bruni! Si après les premiers savonnages votre bronzage pâlit c'est qu'il s'est effectué seulement au niveau des cellules mortes. C'est-à-dire que vous aurez pris trop rapidement de soleil dès votre arrivée.

Un coup de soleil n'est jamais un accident minime; c'est une vraie brûlure qui détruit chaque fois et pour toujours des cellules essentielles à la vie de la peau. Il requiert donc d'éviter à tout prix que cela se produise en utilisant de bons produits de protection solaire.

A la longue, après bien des années d'expo-

sitions au soleil, on assiste à un vieillissement précoce de la peau. Le visage en particulier, le cou et les mains sont principalement atteints et présentent un aspect flétri, des rides plus ou moins profondes et un manque évident de tonus. Dans les couches profondes de la peau, il y a diminution du collagène et dégradation de l'élastine qui sert justement à conserver la tonicité de la peau.

### LES PROTECTIONS SOLAIRES

On croit souvent qu'utiliser un produit anti-solaire qui forme un écran contre les radiations empêche de bronzer. Le filtre solaire contenu dans ce type de produit est nécessaire pour renforcer et aider notre

filtre naturel mélanique. Conseillé fortement pour celles qui ont le teint clair et ne bronzent jamais avant d'attraper des coups de soleil auparavant ou pour les enfants car ils ont généralement la peau sensible.

Un bon produit anti-solaire a pour but de stopper les rayons nocifs du soleil pour mieux bronzer ensuite en toute sécurité.

Les produits solaires avec filtre solaire seulement sont nettement insuffisants les premiers jours d'exposition.

Les laits solaires et les gels sont très appréciés par les peaux grasses ou à tendance grasse.

Les crèmes sont surtout utilisées pour le visage et les huiles ont la préférence des peaux sèches et fines.

Ne pas oublier le lait après soleil ou lait d'entretien de bronzage pour le retour des vacances.

### INDICES DE PROTECTION

Le type 1 représente l'individu qui a une capacité nulle ou très faible de bronzage.

Le type 2 comprend ceux qui peuvent bronzer légèrement mais qui attrapent souvent et facilement des coups de soleil.

Le type 3 désigne celui qui peut bronzer rapidement.

Le type 4 est l'individu qui bronze sans coup de soleil.

Donc un individu de



type 4 a évidemment besoin d'une protection solaire beaucoup moins forte que celui du type 1 ou 2.

Si le type 4 veut rester le plus longtemps possible au soleil dès les premiers jours, il devra se munir d'une protection maximale.

De toute façon, quel que soit votre type de peau et votre réaction au

soleil, il est conseillé d'employer, pour les premiers jours, un écran de protection total.

Pour les personnes qui désirent profiter au maximum de leurs vacances, je crois qu'elles seront suffisamment averties et ne prendront pas de risques inutiles. Bonnes vacances au soleil!

## Au Domaine de la Beauté

585 COLLARD, 2ième ÉTAGE PLAZA II  
TÉL.: 668-4161

Deux esthéticiennes d'expérience à votre service

Ginette B. BOIVIN  
Esthéticienne

visagiste  
styliste en  
maquillage



## opinion des autres

### L'hôpital voit au tabagisme

Le 26 janvier 1979

Comité local d'environnement d'Alma 805 ouest, Harvey Alma, Lac-St-Jean, P.Q.

A qui de droit,

Nous tenons à vous remercier pour votre lettre en date du 18 janvier traitant de la lutte contre le tabagisme à l'Hôtel-Dieu d'Alma. Le rappel des dangers de l'usage du tabac nous paraît judicieux. Par contre, même si à notre institution la politique dans ce domaine pourrait être encore plus restrictive, nous voulons tout de même nous assurer que vous connaissez la situation actuelle et tout le travail fait vis-à-vis cette question.

En somme, il est actuellement interdit aux visiteurs de fumer dans la chambre du malade. Cela est d'ailleurs rappelé à deux reprises au début et au milieu des heures de visite par l'intermédiaire du système d'intercommunication installé dans chaque chambre. Quant au malade lui-même, un avis spécifique placé dans chaque chambre l'incite fortement à ne pas fumer dans la chambre, à moins qu'il ne puisse se déplacer et surtout lorsqu'il n'est pas seul dans sa chambre.

Cette réglementation a été considérée, lorsqu'elle a été mise en vigueur il y a

deux ans, comme la seconde étape d'une politique plus définitive et plus complète. La première phase avait été d'inciter la population à ne pas fumer en plaçant il y a 6-7 ans près des ascenseurs et dans les chambres de quatre lits des affiches recommandant fortement de ne pas fumer.

Ajoutons à cela que notre Service de Toxicomanies, dirigé par le Dr Robert Fortin, organise régulièrement des cliniques pour les citoyens qui veulent cesser de fumer et que les "Semaines nationales de l'éducation sur le tabac" font l'objet d'une campagne très structurée, non seulement dans l'hôpital mais également par les media d'information.

Il n'en demeure pas moins, ainsi que vous le soulignez, qu'il y a encore à faire, par exemple: défendre la vente de cigarettes dans

l'établissement, défendre de fumer dans les salles d'attente, être plus strict vis-à-vis le malade hospitalisé, etc. C'est là l'objet de notre troisième phase qui est présentement à l'étude depuis quelques mois. Nous aurions cependant souhaité être mieux guidés dans ce domaine par la législation provinciale qui a été annoncée il y a quelque temps. Quoiqu'il en soit, le Conseil d'administration a l'occasion par votre lettre de réfléchir à nouveau sur la question et il est probable que d'autres mesures concrètes seront prises sous peu.

Dans tout cela, il n'en demeure pas moins que la persuasion nous apparaît en général une méthode plus rationnelle et plus efficace à long terme que les défenses pures et simples.

Bien à vous,

Marcel Perron, m. d.  
directeur général

### NOUS RÉPARONS TOUTES MARQUES:

ARROW ● WHITE ● SINGER ●  
NECCHI ● KENMORE ● OMEGA ●  
NELCO ● MORSE ● BELAIR ●  
REGENT ● BROTHER

- TRAVAIL GARANTI -

HÔPITAL DE LA MACHINE À COUDRE — 662-5296

## L'épargne-impôt du Trust Général

10 1/4%  
garanti

L'épargne-retraite garantie du Trust Général vous assure ce taux d'intérêt annuel sur vos dépôts de 5 ans (minimum \$500). Les intérêts de vos placements à capital et intérêts garantis sont réinvestis annuellement au taux alors en vigueur pour des dépôts garantis de 5 ans. Communiquez avec nous pour connaître

les autres types de placements auxquels vous avez accès au Trust Général. Nos conseillers en services financiers et fiduciaires vous aideront à choisir le type de placements qui répond le mieux à vos objectifs. Pour prendre rendez-vous demandez le poste 2000. Nous acceptons les frais d'appel.

TRUST GÉNÉRAL DU CANADA

909 ouest, boul. Dorchester, Montréal 866-9641, 1, Vincent d'Indy, Outremont 739-3265, 1350, Royale, Trois-Rivières 379-7230, 1091, chemin Saint-Louis, Québec 688-0640, 300, Côte du Passage, Lévis 833-4450, 298, boul. Thériault, Rivière-du-Loup 862-7286, 12 est, Saint-Germain, Rimouski 724-4106, 690, boul. Laure, Sept-Îles 968-1830, 494, Champs-Élysées, Chicoutimi 549-6490, 585 ouest, Collard, Alma 668-3391, 120, Principale, Hull 771-3227, 66, Slater, Ottawa 238-4900

Institution inscrite à la Régie de l'assurance-dépôts du Québec. Membre de la Société d'assurance-dépôts du Canada.



**Qu'est-ce qu'une Caisse d'économie?**

La Caisse d'économie est une coopérative qui procure à ses membres des services d'épargne et de crédit. Comme toutes les autres coopératives, la Caisse d'économie est une entreprise propriété de ses usagers qui fonctionnent suivant les principes coopératifs énoncés par l'Alliance coopérative internationale qui regroupait en 1975 plus de 321 millions de coopérateurs répartis dans 61 pays...il y en a même en Union Soviétique.

L'objectif commun de toutes les coopératives du monde est de donner des services à leurs membres en abolissant le profit.

Pour arriver à cet objectif, la formule coopérative exige:

- A- Que les propriétaires de l'entreprise soient les usagers de ces services.
- B- Que les propriétaires usagers aient un droit de vote égal.
- C- Que les excédents ou surplus soient répartis aux membres au prorata de l'usage qu'ils font des services de la coopérative.

La formule coopérative est donc intéressante pour vous parce qu'elle travaille à votre avantage et vous donne le contrôle sur le pouvoir de décision.

**C'EST NOUVEAU LES COOPERATIVES D'EPARGNE ET DE CREDIT?**

La coopération d'épargne et de crédit est l'une des formes coopératives les plus vieilles qui soient. En effet, s'il est universellement admis que le mouvement coopératif est issu de la fondation en 1844 en Angleterre, de la Société des équitables pionniers de Rochdale, on considère que c'est en Allemagne, vers 1848, que sont nées les premières coopératives d'épargne et de crédit.

La formule a fait tache d'huile. Aujourd'hui, au Québec seulement, on compte plus de 4 millions de membres regroupés dans 1,600 coopératives pour un actif global dépassant les 7 milliards de dollars.

Et ça continue...depuis plusieurs années, le mouvement maintient au taux de croissance de ses actifs d'environ 20% par année.

**COMMENT SE DISTINGUE LA CAISSE D'ECONOMIE**

La Caisse d'économie du Québec est née et s'est développée dans les usines et les milieux de travail.

La situation financière précaire des ouvriers québécois au cours des années 1940, les rendait extrêmement vulnérables aux aléas de la vie tels les accidents, la maladie ou même la simple dépense imprévue. Les usagers prospéraient. C'est alors que les ouvriers songèrent à se regrouper pour s'éduquer à la pratique constante de l'épargne et à l'utilisation avisée du crédit. Les banques refusant de leur prêter, ils fondèrent leur propre coopérative. Etant compagnons de travail, les membres pouvaient compter sur un fort sentiment de solidarité et c'est en délégation qu'ils se présentaient à l'employeur pour obtenir qu'il consente à l'épargne systématique par la déduction à la source sur le salaire et un bureau dans l'usine pour les opérations.

La Caisse d'économie, en même temps qu'elle permettait l'épargne systématique pour parer aux impré-

vus, rendait possible le prêt au membre sur simple reconnaissance de dette.

De fait, la Caisse d'économie a été et est toujours la championne du crédit à la consommation. Elle est ce que ses membres veulent qu'elle soit, elle fonctionne par et pour ses membres.

**VOULEZ-VOUS VOUS JOINDRE A NOUS? COMMENT?**

Si vous voulez pratiquer l'épargne systématique, si vous voulez contrôler l'entreprise qui vous donne des services financiers, si vous voulez une entreprise qui travaille à votre avantage et non au profit d'un capitaliste, chez nous, vous êtes des deux côtés du comptoir... Comment? C'est facile. Signez une demande d'adhésion, achetez une part sociale de \$5.00 et remplissez une formule de déduction à la source.

Vous recevrez de l'intérêt sur vos dépôts et vous aurez accès à une source de crédit à des conditions qui vous conviennent. Rendez-vous service...tout en participant au mouvement coopératif mondial qui vise à améliorer le sort de chacun en faisant travailler l'économie au service de l'homme plutôt que l'homme au service de l'économie.

A suivre la semaine prochaine.

Un représentant de l'Office de la protection du consommateur est à votre disposition à la C.E.T.A. deux jeudis par mois. Pour de plus amples informations, téléphonez à 668-3341.

Fernand SIMARD

**Marchez régulièrement pour marcher longtemps.**

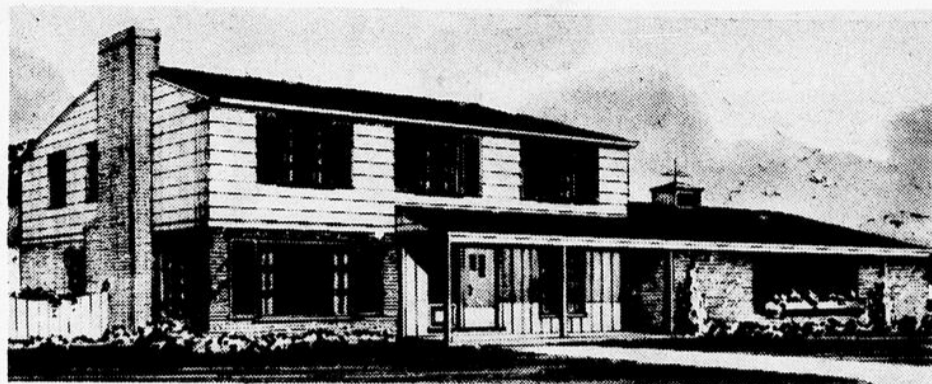

**MODÈLE NO.: 214**

Cette spacieuse maison de type colonial assure une existence de beauté et de sérénité à tous les membres de la famille ainsi qu'un confort réel et permanent. Le grand sous-sol s'adapte bien à l'installation d'une salle de jeu ou de réception ainsi qu'à la sub-division permettant d'obtenir un entreposage sûr. Les chambres sont bien aérées, spacieuses et comprennent de nombreuses garde-robes et lingerie. Deux chambres de bain les desservent.

La cuisine comprend une dinette, ce qui permet l'utilisation de la salle à manger comme salle familiale dans bien des circonstances. Dans le même ordre d'idées, un fumoir intime permet de dégager le vivoir aux heures d'encombrement. Le grand vivoir possède un foyer naturel et la combinaison des fenêtres de

façade et de côté en font une pièce des plus attrayante. Une terrasse peut très facilement être adaptée à la sortie du fumoir, ce qui en augmente l'utilité pendant la période de temps chaud. La toilette du rez-de-chaussée de même que l'alcôve à l'entrée de service facilitent beaucoup la circulation aux heures de travail dans la cuisine. Le garage à deux places est très facilement accessible et peut servir aussi d'atelier dans sa partie large.

La superficie de plancher habitable est de 2,016 pieds carrés en plus du sous-sol et du garage. Un terrain de coin de 70 pieds de largeur pourrait suffire à cette maison. Un chauffage électrique de qualité pourrait être utilisé dans cette maison à la condition de bien surveiller l'installation des matériaux isolants.

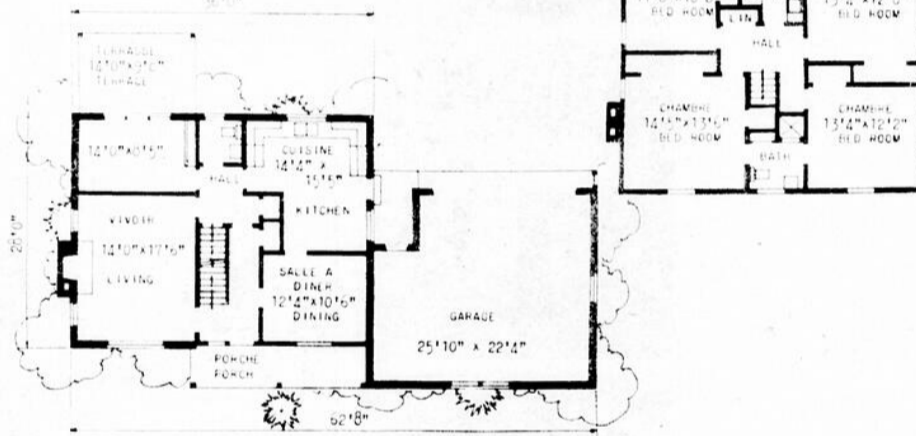

**BON DE COMMANDE**

©1978 Rubriques de Presse Régionale inc.

- Veuillez me faire parvenir les plans de la maison No. 214 Chèque ou mandat de poste de \$49.00 inclus (ajouter 8% de taxe)
  - J'aimerais me procurer...exemplaire(s) du catalogue de plans "Ma Maison" au prix de \$1.50 plus 50¢ pour frais de poste.
- Ci-inclus  Chèque  Mandat-poste

**Plans Habitat Inc.**

C.P. 90 Boucherville, Qué. J4B 5E6

Prénom		Nom	
Adresse			
Ville		Code Postal	

No. 22

Pour ceux qui possèdent un congélateur, nous vendons le porc et le boeuf en quartier au prix du gros...

**LE ROI DU BOEUF INC.**

<b>BOEUF HACHÉ MI-MAIGRE</b> \$1.69 la lb	<b>PATATES SAC 20 LB</b> \$1.39
<b>BANANES CHIQUITA</b> \$0.29 la lb	<b>RÔTI DU ROI</b> \$2.99 la lb
<b>BOLOGNA CCS</b> \$0.89 la lb	<b>VIANDE À TOURTIÈRE</b> \$1.59 la lb

**Poissons frais à vendre**

600 rue Harvey  
662-6697  
230 boul. Dequen  
668-8305

N.B. Nous possédons présentement du café importé, du fromage importé, du pâté de foie gras et des viandes froides assorties.

le français, je le parle par

Normand Simard  
PHARMACIEN  
B.A.B. Ph.L. Ph.

**545, COLLARD  
ALMA, 662-5342  
LA PLAZA, ALMA**



# STEIN

## Qualité à bas prix



**BOUCHERIE**

SAISON D'HIVER  
SUCRÉ  
DE LA BOUCHERIE  
ENTRÉE DU MONT  
\$1.59

**BOUCHERIE**

**CUISSES DE POULET FRAÎCHES SANS DOS LA LB**

**89¢**

**ÉPICERIE**

**TOMATES ENTIÈRES ORCHARD KING DE CHOIX BTE DE 28 OZ LIQ.**

**49¢**

**BOUCHERIE**

SAISON D'HIVER  
SUCRÉ  
DE LA BOUCHERIE  
ENTRÉE DU MONT  
\$1.45

**BOUCHERIE**

**POITRINES DE POULET FRAÎCHES SANS DOS LA LB**

**\$1.09**

**ÉPICERIE**

**JUS D'ORANGE SURGELÉ ORCHARD KING NON-SUCRÉ, CONCENTRÉ DE FLORIDE BTE DE 12 1/2 OZ LIQ.**

**69¢**

**BOUCHERIE**

SAISON D'HIVER  
SUCRÉ  
DE LA BOUCHERIE  
ENTRÉE DU MONT  
\$1.09

**BOUCHERIE**

SAISON D'HIVER  
SUCRÉ  
DE LA BOUCHERIE  
ENTRÉE DU MONT  
\$1.39

- JAMBON CUIT EN TRANCHES SWIFT POT DE 6 OZ** **\$1.39**
- BOEUF FUMÉ EN TRANCHES, HER PAK POT DE 3 SACHETS DE 2 OZ** **\$1.39**
- PASTRAMI SUPRÊME EN TRANCHES HER PAK POT DE 4 OZ** **\$1.29**
- FOIE DE POULET PRODUIT DÉCONGÈLE LA LB** **39¢**
- PEPPERONI EMPAQUETÉ SOUS VIDE MAPLE LEAF POT DE 10 OZ** **\$1.69**
- FILET D'AIGLEFIN SURGÈLÉ, NICKERSON 28 OZ** **\$3.09**

- PEPSI-COLA CARTON DE 6 BOUT. CONSIGNÉES DE 750 ML DÉPÔT EN SUS** **\$1.99**
- SHORTENING DOMESTIC POT DE 2 1/2 LB** **\$1.69**
- PRÉPARATION À MUFFIN AU SON ET AU MIEL BETTY CROCKER BTE DE 12 OZ** **79¢**
- PRÉPARATION À CARRÉS AU CHOCOLAT MONARCH BTE DE 11 OZ** **55¢**
- FROMAGE DE GRUYÈRE SUISSE SWISS KNIGHT POT DE 8 OZ** **\$1.49**
- CAFÉ INSTANTANÉ MAXWELL HOUSE BOCAL DE 10 OZ** **\$5.49**

- CORDIAL AU BOEUF BOVRIEL BOUT. DE 8 OZ LIQ.** **\$1.63**
- THON À CHAIR PÂLE EN MORCEAUX BYE THE SEA BTE DE 6.5 OZ** **97¢**
- FILETS DE KIPPERS CONNORS BTE DE 3.3 OZ** **43¢**
- BOISSON EN CRISTAUX QUENCH PARFUM DE FRUITS AU CHOIX BTE DE 23.3 OZ** **\$1.75**
- BISCUITS SUPER-MIX HARNOIS BTE DE 1.4 KILO** **\$3.71**
- BOISSON AUX FRUITS BESSEY BOUT. DE 64 OZ LIQ** **75¢**

- POIS NO 1 ET 2 LESIEUR CANADA DE FANTAISIE BTE DE 14 OZ LIQ.** **57¢**
- COCKTAIL DE FRUITS ORCHARD KING DE FANTAISIE BTE DE 28 OZ LIQ.** **93¢**
- NECTAR DE PRUNEAUX DEL MONTE BOUT. DE 24 OZ LIQ.** **85¢**
- NOURRITURE SÈCHE POUR CHATS STEINBERG BTE DE 1 KILO** **99¢**
- SACS À SANDWICHS BAGGIES POT DE 120** **95¢**
- YOGOURT AUX FRUITS DELISLE, AU CHOIX POT DE 4 CONT. DE 125 g** **\$1.19**

Ces prix sont valables aux magasins Steinberg de Chicoutimi, Jonquières, Alma, Bagotville jusqu'à la fermeture mardi prochain 18 h. Nous nous réservons le droit de limiter les quantités. Pas de vente aux marchands. Si un article en réclame venait à manquer en rayon, demandez un coupon de garantie de prix au comptoir d'information.

# BERG!

## toute la semaine!

Oui,  
Steinberg  
est de  
votre côté.

ÉPICERIE



**DÉTERSIF EN POUDRE TIDE**  
BTE DE 6 LITRES

**\$2.89**

ÉPICERIE

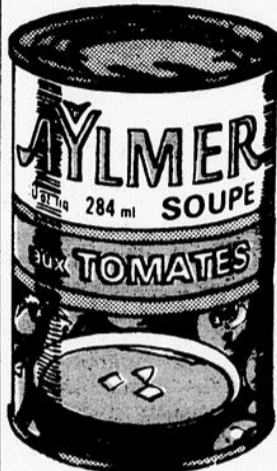

**SOUPE AUX TOMATES CONDENSÉE**  
AYLMER  
BTE DE 10 OZ LIQ.

**20¢**

BOULANGERIE

TOUTES NOS PRODUITS DE BOULANGERIE SONT FERTES DE PUR GRAS VEGETAL

**TARTE AUX NOIX**  
STEINBERG  
8 OZ

**89¢**

**ROULÉ AU CHOCOLAT**  
STEINBERG  
10 OZ

**79¢**

ÉPICERIE



**OEUF CALIBRÉS PETITS**  
CANADA  
CATÉGORIE "A"  
LA DOUZ.

**49¢**

FRUITS ET LÉGUMES



**ORANGES TEMPLE**  
DE FLORIDE  
GROSSEUR 80  
LA DOUZ.

**\$1.59**

**GÂTEAU DORÉ QUATRE-QUARTS**  
STEINBERG  
14 OZ

**89¢**

NON ALIMENTAIRES

**SACS À ORDURES**  
STEINBERG 26"X36"  
POT DE 25

**\$1.89**

ARTICLES DE CUISSON  
SPICE GARDEN

CASSEROLE ET COUVERCLE 1 PINT  
OU POÊLE À FRIRE 8"

**\$6.59**    **\$4.59**

PRODUITS SURGELÉS

**HOT DOG SUR BÂTONNET**  
POGO  
POT DE 12 OZ **\$1.53**

**GÂTEAU À L'ANCIENNE**  
PEPPERIDGE FARM  
10 OZ **\$1.19**

**GAUFRES**  
AUNT JEMIMA  
AU CHOIX  
POT DE 283 g **69¢**

**MACÉDOINE DE LÉGUMES**  
GREEN GIANT POT DE 10 OZ **77¢**

**MAÏS**  
GREEN GIANT DE NIBLETS  
POT DE 12 OZ **57¢**

**PÂTES**  
YORK AU CHOIX  
8 OZ **56¢**

**ÉCLAIRS AU CHOCOLAT**  
RICH POT DE 8.5 OZ **\$1.04**

**GÂTEAU ÉPONGE**  
AVEC CRÈME FOUETTÉE  
SARA PATRICK  
9 OZ **1.29**

BEAUTÉ & HYGIÈNE

**SHAMPOING**  
GEE AU CHOIX  
BOUT. DE 350 mL **\$1.99**

**LAMES INJECTABLES**  
SCHICK  
POT DE 7 **\$1.09**

**COMPRIMÉS ANALGÉSQUES**  
ASPIRINE  
BOUT. DE 100 **\$1.31**

**SHAMPOING POUR BÉBÉ**  
JOHNSON  
BOUT. DE 450 mL **\$2.79**

**MOUSSE POUR LE BAIN**  
TWINKLE  
BOUT. DE 1.35 L **\$2.52**

FRUITS ET LÉGUMES

**LAITUE ICEBERG**  
DE CALIFORNIE  
GROSSEUR 24  
CANADA NO 1  
PIÈCE **49¢**

**CHOU-FLEUR**  
DE CALIFORNIE  
GROSSEUR 12  
CANADA NO 1  
PIÈCE **\$1.09**

**GROSSES ET PETITES BANANES**  
VARIÉTÉ PREMIUM  
LA LB **25¢**

**POIVRONS VERTS**  
DU MEXIQUE  
CANADA NO 1  
LA LB **59¢**

**PLANTES DE MAISON**  
AU CHOIX  
POT DE 4" **\$1.39**

**JARRE À BISCUITS**  
CAP. DE 4 LB  
PIÈCE **\$1.75**

**BROSSE À NEIGE**  
DOUBLE USAGE  
PIÈCE **\$1.79**

**MÉLANGE SEL ET SABLE**  
ANTI-SKID  
25 LB **\$1.09**



# voyagerie

## Les endroits les plus fréquentés le sont parce qu'ils le méritent

(Suite)

Une excursion de pêche en haute mer... Le plus gros thon de la saison, qu'ils nous ont dit... Une lutte épique contre ce monstre de 12 pieds... Un retour triomphal sur le quai, attendus par tous ceux à qui nous laisserons la chair, car pour nous, la photo suffira à prouver notre bravoure et notre savoir-faire... Une folie... Une journée complète à la remorque de deux gentils écumeurs des plages mexicaines, une virée monumentale à travers les restau-

rants typiques de Puerto Marquez, une excursion pédestre à travers la lagune pour se rendre au Revolcadero, la plage la plus belle, adjacente à l'Hôtel Princess, un voyage en autobus local jusqu'à Pie de la Cuesta pour admirer le coucher de soleil incroyable qui s'y produit chaque soir... Le tout, pour trois dollars pour le groupe, mon mari, mes amis et moi ayant bouffé des poissons succulemment apprêtés, servis dans des feuilles de

bananier peut-être. Une journée vraiment particulière!

Vous avez déjà mangé des lasagnes chez Gianicolo? Ce sont les meilleures en ville. Peut-être que les deux mariachis qui nous étourdissent de leurs chansons d'amour nous aident-ils à apprécier les plats et le vin fameux... Ces mariachis! La cinquantaine avancée, une petite bedaine, une moustache ridicule et pourtant, à les

entendre, j'étais la plus belle et je n'ai pas ri.

Une nuit chez Armando's, le club... Un style, une classe inégalée et puis, la clientèle... J'y ai côtoyé la crème, le jet set américain et international, les stars de cinéma, et la musique était tellement typiquement internationale et américaine, comme on dit!

Il nous fallait une croisière; ce fut sur le Sea Cloud, le plus mexicain des bateaux, orchestre et bar ouvert. Un mélange explosif sur une mer d'huile. Que cette baie d'Acapulco est belle et attirante!

Une course entre chauffeurs d'autobus sur l'avenue Miguel Aleman. Du Grand sport, des aspirants à la course automobile, un réservoir sans limite pour monsieur Ferrari, et nous sommes arrivés indemnes au Zocalo bien que notre destination première ait été le Blanco, petit oubli du conducteur. "No hay problema"... Bien sûr, il y eut aussi

la Huerta, les restaurants et les hôtels de luxe, le Princess qu'il ne faut pas manquer, la Palapa pour la soirée d'anniversaire, le Dôme pour la danse, le Baby O pour le flirt, mais surtout la plage, le sable et l'eau.

Bien sûr, ce sont des souvenirs embellis par le temps; cependant, j'y retournerai. Demain peut-être ou bientôt, qui sait?

Claudette  
Les Voyages Charlot

## l'opinion des autres

### Fumer, c'est malsain

Alma, le 18 janvier 1979

Le Conseil d'Administration de l'Hôtel-Dieu d'Alma 300sud, boul. Champlain Alma, P.Q.

Att.: Dr Marcel Perron

Cher monsieur,

Vous êtes sûrement informé que la semaine du 21 au 27 janvier est consacrée à combattre le tabagisme au Québec. Les raisons pour lesquelles les gouvernements en sont venus à participer à de tels événements sont très claires: de plus en plus d'études scientifiques démontrent sans l'ombre d'un doute les nombreux dangers auxquels s'exposent les fumeurs. Laissez nous citer, à titre d'exemple, quelques données tirées du magazine Québec Science de septembre 1976.

- Au Québec seulement, 120 bébés par an meurent à la naissance parce que leur mère a fumé après le quatrième mois de grossesse (Etude du docteur Jacqueline Fabia de l'université Laval, 1973).
- Selon le ministère américain de la Santé, chez les hommes de 35 à 60 ans, le surplus de décès attribuable à la cigarette représente un décès sur trois.
- La moitié du surplus de décès attribuable à la cigarette provient des maladies cardio-vasculaires (thromboses, infarctus, etc.)
- Selon l'Organisation mondiale de la santé, 40% des cancers sont attribuables à la cigarette.
- Le sang des fumeurs contient en moyenne trois fois plus de monoxyde de carbone (CO) que celui

des autres citoyens.

- De multiples études ont démontré qu'au moins 90% des cancers du poumon surviennent chez des fumeurs.
- Deux millions de Québécois et Québécoises fument régulièrement la cigarette à tous les jours et 300,000 autres fument moins régulièrement.

Or monsieur le directeur général, c'est avec étonnement que le comité local d'environnement d'Alma constate que les autorités de l'Hôtel-Dieu d'Alma n'ont pas encore pris position radicalement contre l'usage de la cigarette à l'intérieur de ses murs. Dans ce sens, nous vous rappelons que déjà en

1969, l'Association médicale canadienne affirmait que "les bienfaits qui peuvent résulter de l'abandon de la cigarette font de cette question un sujet de médecine préventive aussi important que la pasteurisation du lait, la vaccination, l'épuration et la chloration de l'eau".

Nous vous demandons donc d'agir au plus tôt et de profiter de cette semaine pour bannir définitivement la cigarette des murs de notre hôpital.

De rien...

Le Comité local d'environnement d'Alma en collaboration avec le Centre de documentation écologique  
805 ouest, Harvey, Alma

Y penser  
c'est aussi aider

**OXFAM**



Public Works  
Canada

Travaux publics  
Canada

### APPEL D'OFFRES

DES SOUMISSIONS CACHETÉES, visant les entreprises ou services énumérés ci-après, adressées à l'Agent des finances et de l'administration, ministère des Travaux publics, chambre 266, 21ème étage, gare maritime Champlain, Anse-au-Foulon, C.P. 1600, Terminus postal, Québec G1K 4K2, seront reçues jusqu'à 15:00, à la date limite déterminée. On peut se procurer les documents de soumission par l'entremise du Bureau de distribution des plans à l'adresse ci-haut mentionnée.

### ENTREPRISES

Appel d'offres 79Q-010P — Réparations au quai, Saint-Gédéon (Belle-Rivière), comté Lac-Saint-Jean-est, Qué.

On peut aussi consulter les plans et devis aux bureaux des Associations de constructeurs du Québec et Arvida, ainsi qu'au bureau de poste de Saint-Gédéon, Qué.

Date limite: le mercredi 7 février 1979

Dépôt: aucun

Renseignements: Tél.: (418) 694-3142

### INSTRUCTIONS

Il ne sera tenu compte que des soumissions qui seront présentées sur les formules fournies par le Ministère et qui seront accompagnées de la garantie déterminée aux documents de soumission.

Le Ministère ne s'engage à accepter ni la plus basse ni aucune des soumissions.

**Les services  
d'une agence de  
voyages; ça coûte rien**

**Qui dit  
mieux?**



Pour la future  
mariée et  
son cortège...

Un moment  
inoubliable  
mérite bien que  
l'on s'habille  
à la boutique  
Jan-Nine

**50%**  
de RABAIS  
sur lot de  
robes de  
mariées

**BOUTIQUE  
JAN-NINE  
PLAZA II ALMA 662-7436**

Marchez,  
c'est gratuit!



# consommation

## L'inspection des aliments

Il vous appartient, à titre de consommateurs d'exiger des produits alimentaires de qualité irréprochable.

Pour votre protection, la Direction générale de l'inspection des aliments (DGIA) du ministère de l'Agriculture du Québec surveille la qualité de vos aliments. A cet effet, elle établit et fait respecter des normes de salubrité. La DGIA exerce ses activités par l'entremise de quatre services: le Service des produits laitiers, le Service des produits carnés (viandes), le Service des produits végétaux et les Laboratoires d'analyses et d'expertises alimentaires.

En tout, 275 inspecteurs assurent la vérification de la qualité des produits alimentaires. Voici quelques-unes des tâches qu'ils doivent accomplir dans chacun de ces domaines: les inspecteurs des produits carnés, examinent les animaux avant, pendant et après l'abattage, ils visitent les encans d'animaux et inspectent les lieux de transformation. Dans le domaine des produits laitiers, les inspecteurs examinent le lait à différentes étapes de son traitement, soit à la ferme, pendant son transport, à l'usine et chez les détaillants. Dans le secteur des produits végétaux, les inspecteurs évaluent la qualité des fruits et des légumes; ils vérifient également l'authenticité du miel et des produits de l'érable. Mentionnons aussi que dans tous ces domaines, les inspecteurs répondent aux plaintes et procèdent aux enquêtes qui s'ensuivent.

Quant aux Laboratoires d'analyses et d'expertises situés à Québec et à Saint-Hyacinthe, ils appuient scientifiquement le travail d'inspection. On y fait les

tests de lait, les analyses de viande et de produits végétaux pour donner suite aux plaintes des consommateurs. On y poursuit également divers travaux et expériences afin de mieux évaluer la composition et la qualité des produits alimentaires.

Outre que surveiller les différents secteurs de production, les inspecteurs exercent une vigilance particulière dans tous les établissements où on manipule des aliments. Restaurants, hôtels, épiceries, boucheries, boulangeries, charcuteries, salaisons, marchés publics, cafétérias, autant d'endroits que les inspecteurs visitent régulièrement.

Parallèlement à ce tra-

vail régulier et systématique, les inspecteurs ont l'œil ouvert lors de manifestations sociales, populaires et sportives, ceci dans le but d'éviter tout risque de contamination et d'intoxication.

Enfin, il est du devoir de ces inspecteurs de souligner aux personnes concernées qu'elles ne remplissent pas les normes fixées. Ils leur permettent ainsi d'améliorer leur équipement ou leur méthode de travail et par conséquent, la qualité de leur produit.

Dans le cas d'infractions répétées ou de fraudes évidentes, le ministère de l'Agriculture, toujours afin de protéger la santé publique, recommande des poursuites judiciaires qui abou-

tissent souvent à des condamnations et à des confiscations de matériel et de marchandises.

### CA NE SE FAIT PAS TOUT SEUL

Finalement, c'est vous, consommateurs, qui êtes les derniers juges de la qualité des aliments.

Si, curieusement, vous découvrez une mouche dans votre soupe, si vous doutez de la nature des os de poulet que vous vous apprêtez à manger, ou encore si le poisson que vous venez d'acheter dégage une odeur désagréable, c'est votre droit et votre devoir de signaler ces anomalies aux personnes responsables du contrôle de la qualité des

aliments. Il vous suffit de communiquer vos plaintes à l'un des dix bureaux de la DGIA placés dans les différentes régions du Québec ou de contacter un bureau de Communication-Québec, qui saura où transmettre votre cas.

Cette chronique vous a été présentée par votre journal en collaboration avec le bureau régional de l'Office de la protection du consommateur:

Jonquière  
189, rue St-Dominique  
G7X 6K4, tél.: 547-5741

### DES ÉTUDES UNIVERSITAIRES À L'UNIVERSITÉ DU QUÉBEC À CHICOUTIMI

#### MAIS POURQUOI PAS!

Pensez-y donc très sérieusement. Cette université est capable de répondre à la plupart des besoins de formation universitaire des Québécois avec:

#### 65 PROGRAMMES D'ÉTUDES ...

32 programmes de baccalauréats  
23 programmes de certificats de premier cycle  
10 programmes d'études de deuxième et de troisième cycles.

#### DANS LES SECTEURS D'ENSEIGNEMENT SUIVANTS:

ACTIVITÉ PHYSIQUE	LETTRES
ADMINISTRATION	SCIENCES PURES
ARTS	SCIENCES RELIGIEUSES
ÉDUCATION	SCIENCES DE LA SANTÉ
SCIENCES HUMAINES	SCIENCES SOCIALES
INGÉNIERIE	SCIENCES DE LA TERRE

#### ET SURTOUT ...

- Une université de taille humaine et en plein essor.
- Une équipe de professeurs jeunes, dynamiques et sensibles aux besoins de leurs étudiants.
- Une vie étudiante active et formatrice.
- Un environnement exceptionnel: la magnifique région du Saguenay-Lac Saint-Jean.

**APRÈS SEULEMENT 10 ANS, L'UNIVERSITÉ DU QUÉBEC À CHICOUTIMI C'EST DÉJÀ TOUT CELA. DEMANDEZ-Y VOTRE ADMISSION.**

Pour tout renseignement, communiquez avec:

Le Bureau du registraire,  
Université du Québec à Chicoutimi,  
930, rue Jacques-Cartier est, Chicoutimi (Québec)  
G7H 2B1  
Téléphone: (418) 545-5613

Université du Québec à Chicoutimi

## Attention! Les petits entrepreneurs actuels et futurs

Si vous avez l'intention de devenir entrepreneur ou si vous possédez déjà une petite entreprise de construction, vous êtes cordialement invités à une journée d'étude mardi le 6 février de 9h00 à 16h00. L'ENTRÉE EST GRATUITE.

Le thème de ce séminaire: Les petits entrepreneurs gens de défis et bâtisseurs de pays.

Un groupe d'experts de la Maison HEWITT ÉQUIPEMENT LIMITÉE traiteront des problèmes auxquels le nouvel entrepreneur doit faire face pour bâtir son entreprise.

9:00	Ouverture.
9:10	Prévisions économiques régionales.
9:30	Critères de base.
9:40	Formation d'une entreprise.
10:00	Pause café.
10:30	Formation d'une entreprise (Cont.)
12:00	Film.
12:30	Dîner.
13:30	Gestion et exécution des travaux.
14:45	Le fournisseur - votre police d'assurance.
15:00	Pause café.
15:15	Votre équipement - Source de profits ou de soucis.
16:00	Clôture.

Pour connaître l'endroit et réserver votre participation, veuillez vous enregistrer à l'avance en communiquant à frais virés avec **Mme Liette Racine au numéro (418) 545-1560 à Chicoutimi.**

Une invitation de la compagnie Hewitt Équipement Limitée.

Hewitt Équipement Limitée  
C.P. 1200  
Pointe Claire (Montréal) Québec  
H9R 4R6

*Hewitt*

VOTRE CONCESSIONNAIRE  
CATERPILLAR

Invitation:

LES PETROLES

IRVING

REAL GAUDREAU  
gérant régional

GASTON BRISSON  
gérant local

GAZOLINE  
HUILE A CHAUFFAGE  
CHAUFFE-EAU  
A L'HUILE

UN SEUL  
NUMERO  
668-3091

# énigme ? venue du ciel

# Les triangles

Cette semaine, nous nous attardons à la troisième division: les triangles.

Cette troisième grande division est très étonnante. Les triangles sont toujours lumineux, de jour comme de nuit. Le jour, ils irradient toutes les couleurs. Leur dimension semble colossale: de l'ordre de deux cent mètres. Ils survolent à une altitude estimée à 30,000 mètres. La plupart des cas connus ont étonnamment duré plusieurs heures d'observation, sinon plusieurs jours. Ils n'échappent pas aux médias qui sont inondés d'appels pendant ce temps. Nous distinguons deux classes: les grands et les petits.

## Les grands

Les grands triangles sont souvent filmés et photographiés. Leur présence s'accompagne souvent d'observations d'autres sortes d'ovni. La région entière connaît une agitation.

Exemple célèbre: A Bucarest, le 10 septembre 1969, trois photos d'un triangle de grande dimension furent prises. Il poursuivit un tracé ondulant, mais si lentement qu'il fut observé durant tout un jour. On nota des interférences dans les communications radio.

Exemple québécois: Au Québec, fut observé le 14 juillet 1974 un triangle scintillant et multicolore. Vu de Beloeil, Québec, il culminait au-dessus de Saint-Joachim. Il fut photographié, filmé et observé pendant plusieurs heures. Il interféra dans les ondes radio des stations de communication.

## Les petits

De plus petits triangles sont également observés. Leur dimension est de l'ordre de quelques dizaines de mètres. Leur description habituelle s'arrête au pourtour géométrique. Les trois côtés sont parfois des tuyaux métalliques. A l'occasion, il se limite seulement par des cordons de lumière.

Exemple célèbre: Le 6 avril 1975, à Pembroke, Caroline du Nord, USA, fut observé un triangle qui se posa au sol. Il s'ornait de lumières rouges et aussi d'une série de vertes. Un phare partait d'une

zone sombre, en-dessous, au décollage.

Exemple québécois: A Saint-Paul-de-Joliette, le 8 février 1970, un triangle rouge fut aperçu à basse altitude. Il se déplaçait lentement. Il s'éteignit et fut remplacé par trois lumières rouges qui entouraient une tache lumineuse centrale et blanchâtre.

(Source, revue UFO-QUÉBEC, N° 5, p. 17)



Un des petits hommes, récupéré d'une soucoupe volante écrasée. Son corps est couvert d'une feuille de métal brillant.

Que penser des cadavres d'extra-terrestres qu'on aurait trouvés aux Etats-Unis?

L'histoire des petits hommes morts date du début des années cinquante. Elle fut révélée au grand public

dans un livre de Frank Scully, intitulé "Behind the flying saucer" (Derrière les soucoupes volantes). L'auteur, selon ceux qui l'ont connu, avait écrit ce livre en toute bonne foi, abusé par des informateurs peu scrupuleux.

Voici le cas d'origine sur lequel l'histoire des petits hommes est fondée.

Selon la version la plus courante, Geroge Koehler, un homme de Denver, affirmait que deux soucoupes volantes s'étaient abattues aux Etats-Unis, près de la frontière mexicaine. Dans les soucoupes endommagées, on aurait trouvé les cadavres de plusieurs hommes de petite taille (91 cm). On aurait aussi trouvé

des petits hommes indemnes. Koehler prétendait avoir pris des photos. De plus, il aurait emporté un objet se trouvant à l'intérieur de l'un des engins, ainsi qu'un fragment de métal inconnu. Quelques jours plus tard, on apprenait par un quotidien que Koehler venait d'avouer que toute l'affaire n'était qu'un canular. C'est cette histoire qui ressurgit de temps à autre avec quelques variantes. A titre de curiosité, je vous laisse méditer sur cette photo prise par Koehler. Il est à noter qu'aucun spécialiste d'ovni n'en assure l'authenticité.

A la semaine prochaine.

Christian LEMAY

LES VOYAGES



Lac-St-Jean Inc.

PRÉSENTENT

# Hawaii '79

DÉPARTS TOUS LES LUNDIS À PARTIR DU 8 JANVIER  
JUSQU'AU 19 MARS INCLUSIVEMENT  
VOL DIRECT DE QUÉBÉCAIR

**\$729. can. par personne (deux semaines)  
(occupation double)**



Par personne, deux par chambre (deux semaines). Taxe de transport en sus. Honolulu — Hawaii Fairway Villa — Condominium de luxe, situé à l'arrière du Marché international, avec une vue sur Diamond Head et le Ala Wai Canal, à 10 minutes à pied de la plage de Waikiki. Dépôt de \$100 par personne. Protection remboursement de \$10 par personne, non remboursable.



Fairway Villa

## VOS VACANCES COMPRENNENT:

- Lei de bienvenue
- Transferts et manutention des bagages
- Visite touristique (1/2 journée)
- Tout frais de taxe et de service à Hawaii
- Femme de chambre
- Air climatisé
- Cuisine avec laveuse et sècheuse
- Téléphone, T.V. couleurs
- Balcon privé
- Dernier étage avec piscine et sauna
- Bureau de réception
- Les appartements sont loués du 15ième étage en montant
- À 10 minutes de la plage de Waikiki
- Vacances magnifiques!

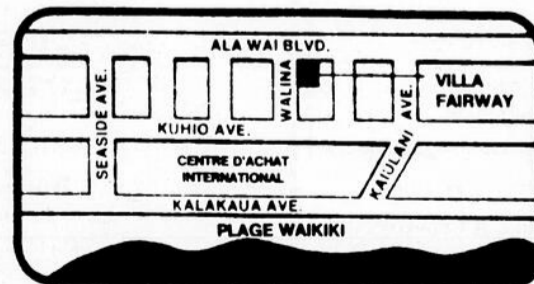

LES VOYAGES

Lac-St-Jean Inc.

65, rue Saint-Joseph, Plaza III, Alma  
Tél.: 668-7904



cette chronique  
est une gracieuseté de

POUR  
CEUX  
QUI  
AIME  
S'HABILLER!

rue Sacre-Coeur  
**ALMA**  
662-3240

L'HETERO

(Sous-sol du BISTRO)  
PLAZA II  
662-7114

VIVRE SOBREMENT  
TON BONHEUR EN DEPEND!  
POUR INFORMATIONS TELEPHONEZ A 343-3301

# L'EXPÉRIENCE à votre service

## Agent d'immeubles

Parlez-en à un agent du Trust Général. C'est mieux.

**TRUST GÉNÉRAL**  
courtier  
Alma - 668-3391

P.-A. Bouchard  
G. Simard  
J. Gaudreault  
agents licenciés

## Optométriste

**JULES SIMARD, o.d.**  
540 ouest, SACRE-COEUR  
ALMA  
662-2512

## Avocats

**SIMARD, BLANCHET, VILLENEUVE ET ROBITAILLE**

Marcel Simard, C.R.  
André Blanchet, LL.L.  
Jacques Villeneuve, B.A.L.L.L.  
Alain Robitaille, B.A.L.L.L.

AVOCATS ET PROCUREURS  
415, rue Collard, Alma.....662-6581

## Publicité

LES BONNES IDÉES **le lac-st-jean**

**GÉRARD MALTAIS**  
PUBLICITAIRE

## Imprimerie

NOUS IMPRIMONS **IMPRIMERIE le lac-st-jean**

**LAVAL BOULIANNE**  
représentant

## Imprimerie

**IMPRIMERIE le lac-st-jean**  
535 sud, avenue du Pont  
Alma • 668-2389

le mieux chez nous n'est pas assez!

## Denturologiste

**Denis Gaudreault d.d.**  
DENTUROLOGISTE  
BUR.: 668-2689  
144, RUE LABRECQUE  
ALMA, LAC-SAINT-JEAN

## Electricien

671, R.R. 2, DELISLE, ALMA Tél.: 668-7568

**HENRI SAVARD, M.EL.**  
ENTREPRENEUR ÉLECTRICIEN  
Installations résidentielle commerciale et industrielle  
Rés.: 668-2754

## Déneigement

**LUCIEN GAGNON & FILS INC.**

Bur.: 662-5311  
Rés.: 668-7663  
24, rue Labarre  
Alma, P.Q.

- EXCAVATION
- DÉNEIGEMENT
- TERRASSEMENT
- SABLE ET GRAVIER
- DÉMOLITION



## Plomberie et chauffage

**PCA**  
Plomberie Chauffage Alma Inc.  
Confort au Foyer "TEXACO"  
SERVICE ET ENTRETIEN  
790 nord, avenue du Pont, Alma, P.Q.

JOUR: 662-7273  
668-7212  
662-9352

## Restaurant

Tél.: 662-7314

**Restaurant**  
*Chez Robert Bar-B.Q. Ent.*  
Ghislain Bouchard, prop.  
Spécialités: Bar-B-Q - cuisine canadienne  
Licencié - Salon-bar  
548, R.R. 2, Delisle

## Publicité

LES BONNES IDÉES! **le lac-st-jean**

**JEANNOT BOULIANNE**  
PUBLICITAIRE

## Rembourrage

Tél.: 662-3274

**Salon de rembourrage B. HARVEY**  
REMBOURRAGE DE TOUS GENRES  
ESTIMÉ GRATUIT  
1400 boul. Saint-Jude, Alma, P.Q.



## Notaire

**Me Jules Martin**  
Notaire, conseiller juridique  
130 Melançon, Saint-Bruno  
(en haut du restaurant Marchand)  
Tél.: 343-2390

## Débosselage

TÉL.: 662-3973

**AUTO-TECH ENR.**  
Peinture • Débosselage  
Estimation gratuite  
2357 sud, avenue du Pont, Alma  
Christian Déry & Jean-Yves Girard, prop.



## Autos usagées

**GARAGE BENOIT LAROUCHE & FILS**

Spécialités Tune-up Alignement

VENTE-SERVICE  
738, R.R. 2, DELISLE  
662-7434



Y participer c'est mieux

**OXFAM**

## Soudure

**ATELIER DE SOUDURE DELISLE INC.**

Spécialités: • soudure générale • fer forgé

325, R.R. 2, Delisle (Route régionale) 25 ans d'expérience à votre service  
TÉL.: 668-3670 Rosaire Lapointe, prop.

**A CONSULTER UN EXPERT VOUS Y GAGNEZ BEAUCOUP!**

# Votre carnet professionnel

## Courtiers d'assurances



Un Service d'Assurances Complet

**TREMBLAY ASSURANCE LTÉE**  
COURTIERS D'ASSURANCES

505 NORD, BOUL. DEQUEN, ALMA, QUÉ., G8B 5P7  
TÉLÉPHONE: (418) 662-6413



**Gauthier, Gagnon & Associés Ltée**  
COURTIERS EN ASSURANCES

612 rue Sacré-Coeur — Tél.: 662-7974  
ALMA

Jean-Paul Gaudreault  
courtier

Tél.: 662-7188

## HARVEY et BARIBEAU

ASSURANCES GÉNÉRALES

**TOUJOURS  
À VOTRE SERVICE**

**545, SACRÉ-COEUR, ALMA  
TÉL.: 662-3439**

## Optométriste

**Dr ANDRE DESCHENES O.D.**  
DOCTEUR EN OPTOMETRIE

SPECIALISTE DE LA VISION  
LENTILLES CORNEENNES

PLAZA D'ALMA BUR: 662-7171

## Opticien d'ordonnances

**Jean Lambert**

OPTICIEN D'ORDONNANCES

**LUNETTES + VERRES**

428 OUEST  
COLLARD  
ALMA  
662-6515



CARREFOUR  
ALMA  
662-2757

## Notaires

Code régional 418  
Bur 662 6579

V.-U. Larouche 347-3115



**V.-U. LAROUCHE**  
Notaire

V U Larouche, b.a., LL.L.

Les Galeries Lac Saint Jean inc

C.P. 700  
ALMA, P.Q.

## demers, boily notaires

540, rue sacré-coeur, alma, qué. - G8B 1M2  
téléphone: (418) 668-8343

j.-claud demers, b.a., ll.l.  
gaétan boily, b.a., ll.l.

## Ingénieurs - Architectes

**Tremblay,  
Nadon & ass.**

Ingénieurs-conseils

400 ouest, Scott  
Alma, Lac-Saint-Jean, P.Q.

Tél. bur.: 668-8307  
668-8308

Génie civil, mécanique,  
électrique, industriel

**ROBERT TREMBLAY**  
325 ouest, boul. Auger  
Alma



**Lemieux, Morin, Bourdage,  
Doucet, Simard & associés**  
Ingénieurs-conseils

Structure  
Travaux municipaux  
Mécanique  
Électricité  
Voie  
Génie industriel  
Génie agricole  
Environnement

Jonquiére  
Alma  
Roberval  
Sept-Iles  
Montréal

670 ouest, rue Sacré-Coeur, Alma, P.Q.  
Tél.: (418) 662-6639

## Grand écart

On ne vous en demande pas tant.  
Marchez, nagez, courez un peu.  
Bref, soyez actifs et découvrez  
une nouvelle vie.

Être en forme,  
c'est donc  
plaisant!



**C'EST MON  
JOURNAL!**

## Comptables agréés

### Dollard Bhéner

COMPTABLE AGRÉE  
Bureau: 511 sud, du Cran, ALMA - Tél.: 662-2607

hamel  
leclerc  
et  
associés

COMPTABLES  
AGRÉÉS

JULES HAMEL, L.SC.C., C.A.  
NORMAND LECLERC, L.SC.C., C.A.  
GILLES LAPENSÉE, L.SC.C., C.A.  
LAVAL BOULIANNE, B.A.A., C.A.  
DOMINIQUE B. PILOTE, B.A.A., C.A.  
JEAN BOIVIN, B.A.A., C.A.

TÉL.: 668-8325

535 ouest, rue Collard, Alma

### Paul Martel

COMPTABLE AGRÉE  
BUREAU: 385 ouest, Collard, Alma  
Tél.: 668-8351

Paul Martel, C.A.

*Lemieux, Harvey, Lemieux, Côté & Ass.*  
COMPTABLES AGRÉÉS

580 ouest, Sacré-Coeur, Alma  
662-6516

5, rue Saint-Antoine, Métabetchouan  
349-3454

Rémi Lemieux, C.A. Serge Lemieux, C.A. Rosaire Harvey, C.A.  
Michel Côté, C.A. Georges Marcotte, C.A.

## Comptables c.g.a.

425 Sacré-Coeur, Suite 15  
Édifice Collard, ALMA, G8B 1N4  
Tél.: 668-8600

### Tremblay, Côté & Associés

COMPTABLES GÉNÉRAUX LICENCIÉS

LOUIS TREMBLAY, C.G.A.  
ALAIN CÔTÉ, C.G.A.  
JEAN-PAUL TREMBLAY, C.G.A.

## Avocats

les avocats MORENCY,



AUBIN, BANFORD,  
PARADIS ET DOLBEC

Jean-m. Morency, B.A.L.L.L.  
Jean-Paul Aubin, B.A.L.L.L.  
J.-Roger Banford, B.A.L.L.L.  
Micheline Paradis, DEC LL.L.  
Gilles Dolbec, DEC LL.L.

509 ouest, Sacré-Coeur,  
Alma, Qué. G8B 1M4  
Tél.: (418) 668-3011

• Métabetchouan • Adhérent au régime  
(sur rendez-vous) d'aide juridique

# cjpm-tv

# ckrs-tv

## MERCREDI 31 JANVIER

09h.30 FANFAN DEDE  
10h.00 LES SATELLIPOPETTES  
10h.15 DESSINS ANIMES  
10h.30 A VOTRE SERVICE  
10h.45 BONJOUR MADAME  
11h.30 DU COQ A L'ANE  
12h.15 NOUVELLES DU MIDI  
12h.30 A VOUS DE JOUER  
13h.00 PERSONNALITE  
13h.30 CINEMA "Voyageur des plaines"  
15h.30 DESSINS ANIMES  
16h.00 LE MONDE DE M. TRANQUILLE  
16h.30 LES TANNANTS  
17h.30 PARLE PARLE JASE JASE  
18h.30 STUDIO SIX  
19h.00 DROLE DE MONDE  
19h.30 LA PETITE MAISON DANS LA PRAIRIE  
20h.30 CINEMA SUR DEMANDE "Amour et biologie"  
22h.00 INDISCRETION D'UNE CAMERA  
22h.30 NOUVELLES TV  
23h.00 DERNIERE EDITION  
23h.10 SWATT  
00h.10 LES INCORRUPTIBLES

## JEUDI 1er FEVRIER

09h.30 FANFAN DEDE  
10h.00 LES SATELLIPOPETTES  
10h.15 DESSINS ANIMES  
10h.30 A VOTRE SERVICE  
10h.45 BONJOUR MADAME  
11h.30 DU COQ A L'ANE  
12h.15 NOUVELLES DU MIDI  
12h.30 A VOUS DE JOUER  
13h.00 PERSONNALITE  
13h.30 CINEMA (A communiquer)  
15h.30 UNE DEMI-HEURE AVEC CLAUDE OLIVIER  
16h.00 LE MONDE DE M. TRANQUILLE  
16h.30 LES TANNANTS  
17h.30 PARLE PARLE JASE JASE  
18h.30 STUDIO SIX  
19h.00 QUI DIT VRAI  
19h.30 M. POINTU S.V.P.  
20h.00 JEUDI 20 HEURES "Les Horaces"  
22h.00 REGARDS SUR LE MONDE  
22h.30 NOUVELLES TVA  
23h.00 DERNIERE EDITION  
23h.10 EN FIN DE SOIREE "Cols pour sept mercenaires"

## VENDREDI 2 FEVRIER

09h.30 FANFAN DEDE  
10h.00 LES SATELLIPOPETTES  
10h.15 DESSINS ANIMES  
10h.30 A VOTRE SERVICE  
10h.45 BONJOUR MADAME  
11h.30 DU COQ A L'ANE  
12h.15 NOUVELLES DU MIDI  
12h.30 A VOUS DE JOUER  
13h.00 PERSONNALITE  
13h.30 CINEMA "Les serins"  
15h.30 DESSINS ANIMES  
16h.00 LE MONDE DE M. TRANQUILLE  
16h.30 LES TANNANTS  
17h.30 PARLE PARLE JASE JASE  
18h.30 STUDIO SIX  
19h.00 FAUT L'FAIRE  
19h.30 PATRICK ET RENEE  
20h.00 MEDECIN D'AUJOURD'HUI  
21h.00 LES ENNUIS DE MARIE  
21h.30 DECOUVERTES DU QUEBEC  
22h.00 LA CORNE D'ABONDANCE  
22h.15 ARTS ET SPECTACLES  
22h.30 NOUVELLES TVA  
23h.00 DERNIERE EDITION  
23h.10 LE PARTI CONSERVATEUR  
23h.20 EN FIN DE SOIREE "Chauds, les millions"

## SAMEDI 3 FEVRIER

10h.00 PATOF VOYAGE  
10h.30 LES CADETS DE LA FORET  
11h.00 LES SATELLIPOPETTES

11h.30 GOLDORAK  
12h.00 SAMEDI MIDI  
14h.00 LES 15-20  
15h.00 SAMEDI SPORTS  
15h.30 TELE REVUE  
16h.00 D'UNE POLITIQUE A L'AUTRE  
16h.30 YOGI L'OURS  
17h.00 PATROUILLE DU COSMOS  
18h.00 ET CA TOURNE  
19h.00 SOIREE CANADIENNE  
20h.00 LES GRANDS SPECTACLES "Passport pour l'oubli"  
22h.15 ARTS ET SPECTACLES  
22h.30 NOUVELLES TVA  
23h.00 DERNIERE EDITION  
23h.10 EN FIN DE SOIREE "La grande évasion"

## DIMANCHE 4 FEVRIER

10h.30 REX HUMBARD  
11h.30 2000 ANS APRES J.C.  
12h.00 BON DIMANCHE  
14h.00 YOGI L'OURS  
14h.30 SPORT MAG  
15h.30 LES DEBATS DE L'ASSEMBLEE NATIONALE  
16h.30 UN MONDE A SAVOIR  
17h.30 MODE EN LIBERTE  
19h.00 AU ROYAUME DES ANIMAUX  
18h.30 ECOLE DU MUSIC HALL  
19h.00 LE JARDIN DES ENTILES  
20h.00 ENTREE LIBRE "Samedi au lundi"  
22h.00 LES CHEMINS DE L'INCONNU  
22h.30 NOUVELLES TVA  
23h.00 LES GENS QUI FONT L'EVENEMENT

## LUNDI 5 FEVRIER

09h.30 FANFAN DEDE  
10h.00 LES SATELLIPOPETTES  
10h.15 DESSINS ANIMES  
10h.30 A VOTRE SERVICE  
10h.45 BONJOUR MADAME  
11h.00 DU COQ A L'ANE  
12h.15 NOUVELLES DU MIDI  
12h.30 A VOUS DE JOUER  
13h.00 PERSONNALITE  
13h.30 CINEMA "Django"  
15h.30 DESSINS ANIMES  
16h.00 LE MONDE DE M. TRANQUILLE  
16h.30 LES TANNANTS  
17h.30 PARLE PARLE JASE JASE  
18h.30 STUDIO SIX  
19h.00 DOMINIQUE  
19h.30 LE CLAN BEAULIEU  
20h.00 CINE-CHOIX "Un meurtre est un meurtre"  
22h.00 LA CONFERENCE CONSTITUTIONNELLE  
22h.30 NOUVELLES TVA  
23h.00 DERNIERE EDITION  
23h.10 CA PREND UN VOLEUR  
00h.10 LES INCORRUPTIBLES

## MARDI 6 FEVRIER

09h.30 FANFAN DEDE  
10h.00 LES SATELLIPOPETTES  
10h.15 DESSINS ANIMES  
10h.30 A VOTRE SERVICE  
10h.45 BONJOUR MADAME  
11h.30 DU COQ A L'ANE  
12h.15 NOUVELLES DU MIDI  
12h.30 A VOUS DE JOUER  
13h.00 PERSONNALITE  
13h.30 CINEMA "Ange pervers"  
15h.30 FLIPPER  
16h.00 LE MONDE DE M. TRANQUILLE  
16h.30 LES TANNANTS  
17h.30 PARLE PARLE JASE JASE  
18h.30 STUDIO SIX  
19h.00 MA SORCIERE BIEN AIMEE  
19h.30 OSCAR ET FELIX  
20h.00 LE SAINT  
21h.00 L'HOMME DE SIX MILLIONS  
22h.00 LA CONFERENCE CONSTITUTIONNELLE  
22h.30 NOUVELLES TVA  
23h.00 DERNIERE EDITION  
23h.10 L'HOMME DE FER  
00h.10 HAWAI 5-0

## MERCREDI 31 JANVIER

08h.11 MIRE ET 1000 CYCLES  
08h.26 MIRE ET MUSIQUE  
08h.30 DEMETAN  
09h.00 EN MOUVEMENT  
09h.15 L'EVANGILE EN PAPIER  
09h.30 PASSE-PARTOUT  
10h.00 TAM TAM  
10h.15 YOU HOU  
10h.30 MAGAZINE EXPRESS  
11h.00 LES TROUVAILLES DE CLEMENCE  
11h.30 AU MILIEU DU JOUR  
12h.30 LES COQUELUCHES  
13h.30 JEAN-PAUL II EN AMERIQUE (départ de Mexico)  
14h.31 LE TEMPS DE VIVRE  
16h.00 BOBINO  
16h.30 LE GRENIER  
17h.00 CINEMA DE 5 HEURES "Les affameurs"  
18h.48 TELEJOURNAL NATIONAL  
18h.53 ACTUALITES REGIONALES  
19h.00 TES FILLES ET MES GARCONS  
19h.30 LA PETITE PATRIE  
20h.00 RACE DE MONDE  
20h.30 HORS SERIES "Au plaisir de Dieu"  
21h.30 SCENARIO "Ariane"  
22h.00 LES HOMMES VOLANTS  
22h.30 TELEJOURNAL  
22h.59 METEO  
23h.05 ACTUALITES REGIONALES  
23h.12 NOUVELLES SPORT  
23h.22 BILAN DE LA VISITE  
00h.22 CINEMA "Le bossu de Notre-Dame"

## JEUDI 1er FEVRIER

08h.11 MIRE ET 1000 CYCLES  
08h.26 MIRE ET MUSIQUE  
08h.30 LE PRINCE NOIR  
09h.00 EN MOUVEMENT  
09h.15 LES ORALIENS  
09h.30 PASSE-PARTOUT  
10h.00 ANIMAGERIE  
10h.15 MINUTE MOUMOUTE  
10h.30 MAGAZINE EXPRESS  
11h.00 LES TROUVAILLES DE CLEMENCE  
11h.30 AU MILIEU DU JOUR  
12h.30 LES COQUELUCHES  
13h.31 TELEJOURNAL  
13h.36 FEMMES D'AUJOURD'HUI  
14h.31 CINEMA "La croisière du navigateur"  
16h.00 BOBINO  
16h.30 POP-CITROUILLE  
17h.00 CINEMA DE 5 HEURES "Ces messieurs de la gachette"  
18h.48 TELEJOURNAL NATIONAL  
18h.53 ACTUALITES REGIONALES

19h.00 NANNY  
19h.30 DU TAC AU TAC  
20h.00 LE TRAVAIL A LA CHAINE  
20h.30 LES GRANDS FILMS "Pas de problèmes"  
22h.30 TELEJOURNAL  
22h.59 METEO  
23h.05 ACTUALITES REGIONALES  
23h.12 NOUVELLES SPORT  
23h.22 A COMMUNIQUER  
00h.41 CINEMA "L'amour humain"

## VENDREDI 2 FEVRIER

08h.11 MIRE ET 1000 CYCLES  
08h.26 MIRE ET MUSIQUE  
08h.30 HAROLD LLOYD  
09h.00 EN MOUVEMENT  
09h.15 LES CENT TOURS DE CENTOUR  
09h.30 PASSE-PARTOUT  
10h.00 BOITE A LETTRES  
10h.15 VIRGINIE  
10h.30 MAGAZINE EXPRESS  
11h.00 ENVIRONNEMENT "Retrouvailles"  
11h.30 AU MILIEU DU JOUR  
12h.30 LES COQUELUCHES  
13h.31 TELEJOURNAL  
13h.36 FEMME D'AUJOURD'HUI  
14h.31 LES ATELIERS FANFRELUCHE  
16h.00 BOBINO  
16h.30 ES-TU D'ACCORD  
17h.00 CINEMA DE 5 HEURES "Mirage de la peur"  
18h.48 TELEJOURNAL NATIONAL  
18h.53 ACTUALITES REGIONALES  
19h.00 LE VIRGINIEN  
20h.30 SUPER STRA  
21h.00 SOUS LE SIGNE DU LION  
21h.31 FORUM  
22h.30 TELEJOURNAL  
22h.59 METEO  
23h.05 ACTUALITES REGIONALES  
23h.12 NOUVELLES SPORT  
23h.22 CINEMA "Ce n'est pas parce qu'on n'a rien à dire qu'il faut fermer sa gueule"  
01h.00 CINE-NUIT "Le gaffeur"

## SAMEDI 3 FEVRIER

07h.41 MIRE ET 1000 CYCLES  
07h.56 MIRE ET MUSIQUE  
08h.00 INITIATION AU SKI  
08h.30 PASSE-PARTOUT  
09h.00 CANDY  
09h.30 KARINO  
10h.00 CES MERVEILLEUX SURHOMMES  
10h.30 CHER ONCLE BILL  
11h.00 LASSIE  
11h.30 TELEJEANS  
12h.00 LA SEMAINE PARLEMENTAIRE

13h.00 LA COURSE AUTOUR DU MONDE  
14h.00 AU-DELA DU REEL  
15h.00 DECLIC  
15h.30 CINE-JEUNESSE "Amour de la forêt"  
"Hi Han"  
17h.00 AU COEUR DU TEMPS  
17h.55 PARADE DE MODE  
18h.00 LAWRENCE WELK SHOW  
19h.00 LA FEMME BIONIQUE  
20h.01 SOIREE DU HOCKEY "Montréal à Toronto"  
22h.31 TELEJOURNAL  
22h.47 NOUVELLES SPORT  
23h.01 LES AFFAIRES DE L'ETAT  
23h.10 CINEMA "Le gitan"  
00h.30 CINE-NUIT "De sang froid"

## DIMANCHE 4 FEVRIER

08h.11 MIRE ET 1000 CYCLES  
08h.26 MIRE ET MUSIQUE  
08h.30 PASSE-PARTOUT  
09h.00 WICKIE  
09h.30 GRISU LE PETIT WAGON  
09h.45 UNE FLEUR M'A DIT  
10h.00 LE JOUR DU SEIGNEUR  
11h.00 TERRE D'OCCASION  
12h.00 MAGAZINE DE LA SEMAINE VERTE  
13h.00 A COMMUNIQUER  
13h.30 LE SON DES FRANCAIS D'AMERIQUE  
14h.00 UNIVERS DES SPORTS  
16h.00 CINE-POP "Aventure de ski"  
17h.00 SECOND REGARD  
18h.00 WALT DISNEY  
19h.00 CHEZ DENISE  
19h.30 LES BEAUX DIMANCHES  
19h.31 "Faut voir ça"  
20h.30 "Ces dames du jeudi"  
22h.15 "Aldo Chiccolini"  
22h.30 TELEJOURNAL  
22h.46 SPORT DIMANCHE  
23h.00 POLITIQUE PROVINCIALE  
23h.09 CINE-CLUB "La maman et le putain"

## LUNDI 5 FEVRIER

08h.11 MIRE ET 1000 CYCLES  
08h.26 MIRE ET MUSIQUE  
08h.30 LES CHEVAUX DU SOLEIL  
09h.00 EN MOUVEMENT  
09h.15 LES ORALIENS  
09h.30 PASSE-PARTOUT  
10h.00 UNE FENETRE DANS MA TETE  
10h.15 VIRGINIE  
10h.30 MAGAZINE EXPRESS  
11h.00 LES TROUVAILLES DE CLEMENCE  
11h.30 LES COQUELUCHES  
13h.31 TELEJOURNAL  
13h.36 FEMMES D'AUJOURD'HUI

14h.31 D'AMOUR ET D'EAU FRAICHE  
15h.30 AU JARDIN DE PIERROT  
15h.45 LES CHIBOUKIS  
16h.00 BOBINO  
16h.30 LE GUTENBERG  
17h.00 CINEMA DE 5 HEURES "L'île des braves"  
18h.48 TELEJOURNAL NATIONAL  
18h.53 ACTUALITES REGIONALES  
19h.00 CINEMA DE 5 HEURES (suite)  
19h.30 L'ENFANCE A VIVRE  
20h.00 TERRE HUMAINE  
20h.30 A CAUSE DE MON ONCLE  
21h.00 TELE-SELECTION  
22h.30 TELEJOURNAL  
22h.59 METEO  
23h.05 ACTUALITES REGIONALES  
23h.12 NOUVELLES SPORT  
23h.22 AUX FRONTIERES DU CONNU  
23h.52 UN PAYS, UN GOUT, UNE MANIERE  
00h.22 CE DIABLE D'HOMME

## MARDI 6 FEVRIER

08h.11 MIRE ET 1000 CYCLES  
08h.26 MIRE ET MUSIQUE  
08h.30 MINI-FEE  
09h.00 EN MOUVEMENT  
09h.15 LES CENT TOURS DE CENTOUR  
09h.30 PASSE-PARTOUT  
10h.00 ANIMAGERIE  
10h.15 MINUTE MOUMOUTE  
10h.30 MAGAZINE EXPRESS  
11h.00 LES TROUVAILLES DE CLEMENCE  
11h.30 AU MILIEU DU JOUR  
12h.30 LES COQUELUCHES  
13h.31 TELEJOURNAL  
13h.36 FEMMES D'AUJOURD'HUI  
14h.31 CINEMA "Libération anticipée"  
16h.00 BOBINO  
16h.30 LES EGREGORES  
17h.00 CINEMA DE 5 HEURES "L'amour mène la danse"  
18h.48 TELEJOURNAL NATIONAL  
18h.53 ACTUALITES REGIONALES  
19h.00 MISSION IMPOSSIBLE  
20h.00 GRAND-PAPA  
20h.30 JAMAIS DEUX SANS TOI  
21h.01 TELEMAG  
22h.00 AU NOM DE LA LOI  
22h.30 TELEJOURNAL  
22h.59 METEO  
23h.05 ACTUALITES REGIONALES  
23h.12 NOUVELLES SPORT  
23h.22 VIVRE SA VIE  
23h.52 CINE-POLICIER "Carnaval des Barbouzes"

Solidarité au tiers monde **OXFAM**

**ANGERS FILS INC.**  
ASSURANCES GÉNÉRALES  
580 Sacré-Coeur, Alma  
TÉL.: 662-5312-7887

UNE BONNE RAISON  
POUR VOUS  
ASSURER DE NOUS



NOTRE ÉQUIPE DE COURTIERS:  
Gaston Angers 668-2019  
Lucien Girard 662-3584  
Mlle Camille Maltais 662-4217  
Jean Angers 668-7206

**Est**

Nous aimons vous servir MIEUX

**LES IMMEUBLES DE L'EST**

453 Sacré-Coeur Alma,  
662-3013

**DR. MARCELLE HARVEY, O.D.**  
OPTOMETRISTE

Sur rendez-vous

GALERIES  
LAC-SAINT-JEAN  
ALMA  
668-8651



**Tremblay, Parizeau, Tremblay et Forest**  
L.L.L., D.D.N.

**NOTAIRES**

Andre Tremblay, Michel Parizeau, Pierre Tremblay et Christian Forest

Ouvert tous les soirs sur rendez-vous

655 Sacré-Coeur, Alma 668-2336

# 'J'ai le béguin pour

**économisez .20**



**\$1.09**

**rôti de porc  
genre pic-nic  
la livre**

**économisez .11**



**soupe Lipton  
poulet-nouilles  
boite 2 enveloppes**

**38¢**

**économisez .18**



**sauce  
hot-chicken  
"Cordon-Bleu" 14 oz**

**23¢**

**économisez .30**

**Rôti de Porc 1.19**  
COUPE DU SOC. LA LIVRE

**économisez .10**

**Pattes de Porc .63**  
LA LIVRE

**économisez .14**

**Biscuits "Dare" 1.99**  
BOITE A BISCUITS 32 ONCES

**économisez .05**

**Mini-Ananas en Cubes 1.15**  
"DEL MONTE" CARTON 4 x 5 OZ

**économisez .30**

**Bifteck de Porc 1.29**  
COUPE DU SOC. LA LIVRE

**économisez .30**

**Côtes de Porc Levées 1.39**  
(SPARE-RIBS) LA LIVRE

**économisez .40**

**Cretons "4 Etoiles" 1.99**  
CONTENANT 15 ONCES

**économisez .03**

**Cocktail de Fruits .78**  
"DEL MONTE" BOITE 19 ONCES

**économisez .30**

**Rôti Fesse d'Agneau, Congelée 1.49**  
importée, Nouvelle Zélande  
DEMIE ou ENTIERE, LA LIVRE

**économisez .40**

**Filet de Morue 2.29**  
CONGEE "NICKERSON" 28 OZ

**économisez .20**

**Tête Fromagée 1.09**  
"4 ETOILES" FORMAT 10 ONCES

**économisez .06**

**Pêches "Del Monté" .74**  
DEMIES, DE CHOIX, BOITE 19 OZ



**épargnez  
de 10% à 40%**  
comparé aux produits de marques nationales  
avec les produits génériques 'sans nom'

Les produits génériques "sans nom" sont des produits de base à emballage jaune simple et à prix réguliers très raisonnables. Des économies rendues possible par l'élimination de la fantaisie, les coûts réduits de commercialisation et de publicité nationale et un groupe spécial qui recherche les aubaines pour les produits les plus en demande. Si vous vous souciez d'abord de trouver des produits garantis, sans fantaisie, à prix modiques, les produits génériques "sans nom" vous conviendront.

**économisez .28**



**huile de maïs  
Mazola, bout. 750 ml.**

**\$1.45**

**économisez .24**



**patates frites  
Valley Farm's  
surgelées, 2 livres**

**25¢**

**Jus D'ORANGES PAMPLEMOUSES Sucré .86**  
"PROVIGO" BOITE 48 ONCES

**Jus de Tomates .32**  
"PROVIGO" BOITE 19 ONCES

**Macédoine de Légumes .40**  
"PROVIGO" BOITE 19 ONCES

**Margarine Molle .86**  
"THIBEAULT" FORMAT 1 LIVRE

**Mais en Epis Provigo .78**  
BOITE 40 ONCES

**Pois Verts "Provigo" .41**  
ASSORTIS, DE CHOIX, BTE. 19 OZ

**Spaghetti Préparé .54**  
"PROVIGO" BOITE 28 ONCES

**Bettes Marinées .66**  
"PROVIGO" JARRE 24 ONCES

**Soupe aux Légumes .30**  
"PROVIGO" BOITE 10 ONCES

**Riz Grains Longs .92**  
"PROVIGO" BOITE 2 LIVRES

**Fèves Blanches No. 1 .70**  
"PROVIGO" CELLO 2 LIVRES

**Pois à Soupe Provigo 1.55**  
CELLO 4 LIVRES

# provigain

économisez .76



**chocolat instantané**  
"Hershey" 907 grammes

**\$1.89**

économisez .20



**miracle-whip Kraft**  
jarre 500 millilitres

**79¢**

économisez .30



**céleri de Floride**  
grosueur 24, le pied

**59¢**

économisez .50



**oranges à jus de Floride**  
cello 5 livres

**\$1.49**

économisez .04

**Jus de Prunes**  
"DEL MONTE" FORMAT 24 OZ **.86**

économisez .15

**Beurre d'Arachides**  
CREMEUX "SKIPPY" 32 ONCES **1.87**

économisez .10

**Echalotes Fraîches**  
"ETATS-UNIS" LE PAQUET **.19**

économisez .40

**Chou-Fleur Frais** CH.  
"ETATS-UNIS" GROSSEUR 12 **1.19**

économisez .05

**Mini-Poires Bartlett**  
"DEL MONTE" CARTON 4 x 5 OZ **1.15**

économisez .03

**Tissus** MOUCHOIRS  
ARC-EN-CIEL "SCOTTIES" BOITE DE 100 **.37**

économisez .22

**Pâte Dentifrice**  
REGULIERE "COLGATE" 100 ML. **1.15**

économisez .20

**Poireau Frais**  
CULTURE DU QUEBEC-CHACUN **.29**

économisez .13

**Pâte de Tomates**  
"HEINZ" CARTON 4 x 5 1/2 OZ **1.44**

économisez .06

**Papier de Toilette**  
"DELSEY" POT. 4 ROULEAUX **1.29**

économisez .34

**Rince-Crème Assortis**  
"CLAIROL" FORMAT 8 ONCES **1.26**

économisez .20

**Détergent en Poudre**  
LAV. VAISSELLE "ALL" 50 OZ **2.19**

économisez .10



**mélasse Grandma**  
carton 1 kilogramme

**89¢**

économisez .24



**essuie-tout Viva**  
coul. asst. pqt. 2 roul.

**97¢**

économisez .20

**Détergent en Poudre**  
LAV. AUTO. "ALL" 2.1 KILOS **3.03**

CES PRIX SONT EN VIGUEUR JUSQU'À L'HEURE DE FERMETURE SAMEDI LE 3 FEVRIER 1979. LES PRIX DES DENREES FRAICHES SONT SUJETS AUX FLUCTUATIONS DU MARCHÉ. NOUS NOUS RESERVONS LE DROIT DE LMITER LES QUANTITES.

## Concours "GAGNEZ AÉROGAIN"

4 billets d'avion CP Air plus \$1,000 d'argent de poche ont été partagés entre:



**Mme. Andrée Tremblay**  
99 Lévis ouest Alma, Lac St - Jean  
G8B 1J7

et  
**Miss T. Hunter**  
89 Okland avenue  
Hudson Heights (Québec)  
JOP 1J0

**Pruneaux Moyens**  
"DEL MONTE" FORMAT 16 ONCES **1.14**

**Confiture aux Fraises**  
"PROVIGO" JARRE 24 ONCES **1.23**

**Beurre de Caramel**  
"PROVIGO" CONTENANT 14 ONCES **.62**

**Céréales "Provigo"**  
FLOCONS DE MAIS, BOITE 16 ONCES **.75**

**Sirop de Table**  
"PROVIGO" CONTENANT 32 ONCES **.85**

**Thé Orange Pekoe**  
"PROVIGO" BOITE 60 SACHETS **1.59**

# provigain



LE NATURISTE  
"Les vrais  
spécialistes"  
LE CHAMPION  
DES BAS PRIX

UNE ENTREPRISE TOTALEMENT QUÉBÉCOISE

# LE NATURISTE

LIBRAIRIE ET  
ALIMENTATION  
NATURISTES

PLAZA D'ALMA  
(VOISIN DE "CROTEAU" — FACE À "VASTE")

SPÉCIAUX EN VIGUEUR JUSQU'AU 3 FÉVRIER 1979

## Information-Santé

### LA DIÈTE MENTALE

Jean-Marc Brunet  
Membre de l'Académie des  
Sciences de New York



La santé mentale, comme la santé physique, implique une bonne alimentation. Cette phrase peut être prise au sens propre comme au sens figuré. Il va de soi que celui qui s'alimente bien a plus de chances de jouir de l'équilibre mental que celui qui néglige son alimentation. Mais ce que nous voulons souligner ici est moins bien connu: la santé mentale dépend aussi de la façon dont nous nourrissons notre esprit de pensées positives.

Notre équilibre mental et émotionnel réclame un effort volontaire de tous les instants pour fournir à notre esprit les meilleures pensées qui soient. Pour ce faire, nous devons d'abord procéder à un inventaire de nos habitudes mentales. Examinons notre comportement émotif durant deux ou trois jours. Essayons de déterminer avec précision la qualité de nos pensées. Si nous entretenons trop de pensées et de sentiments négatifs, décidons de corriger cette situation. C'est en soignant notre alimentation mentale que nous pourrions contrôler la santé de notre esprit.

Stases biliaires, fatigue  
**FORMULE 405**  
Le Naturiste  
100 comprimés  
SPÉCIAL  
**\$4.49**



Augmente le débit urinaire,  
mal de dos.  
**FORMULE 406**  
Le Naturiste  
100 comprimés  
SPÉCIAL **\$4.49**



Insomnie, nervosité, surmenage.  
**TONIQUE BIO-NATURISTE**  
250 ml  
SPÉCIAL  
**\$5.95**



Lisez le tout dernier ouvrage du  
Dr. J.-M. Brunet n.d.  
**VIVEZ EN SANTÉ  
VIVEZ HEUREUX**  
147 pages  
SPÉCIAL  
**\$5.50**



L'eau qui reVITTELise  
**EAU VITTEL**  
52 onces  
SPÉCIAL:  
**79c**



**PAIN 100% BLÉ ENTIER**  
Farine moulue  
sur meule de pierre  
Le Vieux Moulin 24 onces  
EXCELLENTE SOURCE  
DE VITAMINE B



NOS CONSEILLERS DE SANTÉ SONT FORMÉS À L'INSTITUT NATUROPATHIQUE. LA SEULE INSTITUTION NATUROPATHIQUE RECONNUE PAR LE COLLÈGE DES NATUROPATHES DU QUÉBEC

<p>Aide la digestion — Anti-acide <b>CHLOROPHYLLE</b> Le Naturiste 100 comprimés SPÉCIAL <b>\$3.49</b></p> 	<p>Excellente source de calcium et de magnésium. <b>DOLOMITE</b> Le Naturiste 700 mg 200 comprimés SPÉCIAL <b>\$2.09</b></p> 
<p>Constipation — Gaz — Flatulence <b>SÉNÉ EN FEUILLES</b> Le Naturiste Format de 4 onces SPÉCIAL <b>\$1.29</b></p> 	<p>Excellente source de vitamines et minéraux <b>NOUILLES À SOUPE</b> Le Naturiste Format 8 onces SPÉCIAL <b>75c</b></p> 
<p><b>POMMADE BORIBEL</b> No 10 Engelures — Crevasses — Gerçures 1 tube SPÉCIAL <b>\$2.50</b></p> 	<p>Pour tout connaître sur les bienfaits de la chaleur <b>LISEZ LA CHALEUR PEUT VOUS GUÉRIR</b> 143 pages SPÉCIAL <b>\$2.75</b></p> 
<p><b>TISANE BORIBEL</b> No 3 Calmante reposante 20 sachets SPÉCIAL <b>\$3.50</b></p> 	<p>Pour les soins de la peau <b>LAIT DÉMAQUILLANT THÉRÈSA</b> Tilleul-Concombre 227 cc SPÉCIAL <b>\$5.75</b></p> 
<p>Excellente source de vitamine B <b>RIZ COMPLET NON DÉCORTIQUÉ</b> Le Naturiste 2 livres SPÉCIAL: <b>\$1.09</b></p> 	<p>Délicieux breuvage pour toute la famille <b>JUS DE POMME</b> Le Naturiste 48 onces SPÉCIAL: <b>\$1.25</b></p> 

## GÂTEAU AU GINGEMBRE

(À LA MÉLASSE)

Recette  
tirée du livre  
"Recettes  
culinaires  
de santé"



de Madeleine  
Guénette

1/4 de tasse de shortening  
naturel ou margarine naturelle  
1/4 de tasse de sucre naturel  
1 oeuf organique  
3/4 de tasse de mélasse  
non sulfurée  
3/4 de tasse de lait écrémé  
reconstitué Le Naturiste  
2 tasses de farine naturelle de  
votre choix (environ)

1 1/2 cuil. à thé de gingembre  
naturel moulu  
3/4 cuil. à thé de soda à pâte  
sans alun  
1/2 cuil. à thé de cannelle naturelle  
moulue  
1/4 cuil. à thé de clou naturel  
moulu  
1 cuil. à thé de sel

Défaire la graisse en crème, ajouter le sucre, l'oeuf et bien battre.  
Mêler la mélasse avec le lait. Tamiser ensemble les ingrédients secs. Les  
ajouter au mélange en crème alternativement avec le mélange de mélasse.  
Ajouter un peu plus de farine si nécessaire. Verser dans deux moules ronds  
graissés et bien enfarinés.  
Cuire au four à 350° pendant 40 à 50 minutes.  
Pour un gâteau aux raisins ou aux noix, ajouter une tasse de raisins ou de  
noix.  
Pour un gâteau au gingembre et à l'orange: remplacer le lait par du jus  
d'orange et ajouter 1 cuil. à table de zeste d'orange râpé.

# ELAN

Le 31 janvier est une date importante pour les élan de la loge 553, car le 31 janvier est la date où l'on renouvelle nos cartes de membre. Rendez-nous service, n'attendez pas d'avoir un avis.

Pour ceux qui veulent faire du conditionnement physique, n'oubliez pas votre rendez-vous le mardi soir à 10 heures au Creps qu'on se le dise. A la semaine prochaine.

Guy Côté  
publicitaire

## Chevaliers de Colomb 2722 d'Alma

Résultat du tournoi du siècle aux dards qui a eu lieu vendredi le 26: l'équipe d'Alain Claveau a surclassé celle de Raymond Gobeil, au compte de 9 à 7. Ne manquez pas, vendredi le 2 février, la fin de cette super série mettant aux prises l'équipe d'Alain Claveau et celle d'Olivier Gaudreault. Tout un spectacle à voir!

Samedi le 3 février: Soirée du Hockey au Creps d'Alma, suivie du patinage libre pour les dames.

Dimanche le 4 février: Tournoi de billards inter-conseil à la salle. Pour informations: 662-2903.

Laurent Côté  
publicitaire

## LA CHIROPRA TIQUE

science de la santé

### LA CHIROPRA TIQUE: UNE RESSOURCE PARTICULIÈREMENT EFFICACE

Dans les cas de rhumatismes aigus ou chroniques, certaines mesures hygiéniques rigoureuses s'imposent d'abord. Elles relèvent en particulier de la nutrition, de l'élimination, du repos physique et mental, du recours aux traitements chiropratiques qui jouent un rôle de premier plan dans la prévention et dans la correction des attitudes vicieuses des articulations, celles de la colonne vertébrale en particulier. Ces traitements vont de pair avec la rééducation fonctionnelle des rhumatisants.

Les douleurs rhumatismales étant la résultante d'une série de réactions neuro-mécanico-physiologiques intimement liées entre elles, il appert qu'elles ont souvent pour origine un déséquilibre de la colonne vertébrale. Celle-ci est en étroite relation entre toutes les parties du corps de par le système nerveux, qu'elle enveloppe et doit protéger, tâche à laquelle elle faillit lorsqu'elle est atteinte de déplacements (subluxations).

C'est le rôle du chiropraticien de redonner à la colonne vertébrale son équilibre et sa souplesse naturelle, lesquels sont nécessaires à l'épanouissement d'une santé libre de toute atteinte.

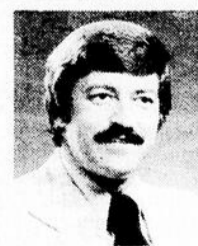

Dr G.-G.  
GAUDREULT  
Dr J.-A.  
TREMBLAY

DOCTEURS EN  
CHIROPRA TIQUE

Dr G.-G. GAUDREULT

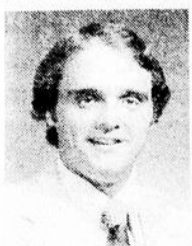

Dr J.-A. TREMBLAY

### CENTRE CHIROPRA TIQUE QUÉBÉCOIS

560 nord, boul. Dequen, Alma  
TÉL.: 668-7994-5

## nécrologie

Est décédé le 23 janvier 1979, à Roberval, à l'âge de 79 ans et 1 mois, M. Charles Lebel, époux de feu dame Lucienne Laroche, demeurant au 150 Principale, Chambord. La dépouille mortelle a été exposée à la

salle de Chambord. Le service a été chanté vendredi le 26 janvier, à 14h30, en l'église de Chambord. L'inhumation au cimetière paroissial. La direction des funérailles a été confiée à la Coopérative funéraire du Lac-Saint-Jean.

service d'inhumation  service de crémation

**P.M.B. BÉRUBÉ & FILS INC.**  
THANATOLOGUES LICENCIÉS

Résidence Funéraire

680 ouest, rue Harvey ALMA 620 nord, boul. Dequen ALMA

Bureau: 662-6576

 **tremblay, lapointe, notaires**

625 ouest, Sacré-Coeur, suite 101, Alma

Tél.: 668-3043

## faites bonne impression

Lorsqu'une personne ou une entreprise a des travaux d'impression à confier, elle se préoccupe de la qualité, des prix et des délais de livraison.

Le Lac-St-Jean, division imprimerie, peut se permettre de relever le défi de ces trois préoccupations en donnant une satisfaction entière à sa clientèle.

Le Lac-St-Jean, division imprimerie, offre même plus. Au sein de cette entreprise de chez nous, nous nous contentons de dire "Nous imprimons", parce que nous pouvons tout imprimer.

Le Lac-St-Jean, division imprimerie, peut tellement tout imprimer qu'elle est la seule imprimerie de la région à pouvoir offrir à sa clientèle le service de la formule d'affaires continue. Ça, aucune autre imprimerie du Saguenay-Lac-Saint-Jean, des régions de Chibougamau et de la Côte-Nord ne peut l'imprimer.

Évidemment, compte tenu de tout ce que nous pouvons imprimer, il serait impensable de vous donner une liste des prix de tout ce que nous pouvons faire pour vous.

Nous pourrions toutefois facilement régler votre problème d'impression si vous composez 668-2389, ou si vous allez jeter un coup d'oeil au 535 sud, avenue du Pont, à Alma. Entre nous, nous sommes convaincus que nos prix vous feront une bonne impression.

Y penser  
c'est aussi aider  
**OXFAM**

## CLINIQUE DE JEÛNE de la Mauricie

### JEÛNE INTÉGRAL

Session de 10 jours comprenant un jeûne de 7 jours suivi de 3 jours de récupération. Surveillance quotidienne, sauna, etc. Série de conférences sur l'alimentation ainsi que sur les différents aspects physique, intellectuel et spirituel du jeûne.

Cours de cuisine végétarienne.

Amélioration de la santé, amaigrissement, désintoxication et repos physiologique.

Pour plus d'informations:

**CLINIQUE DE JEÛNE DE LA MAURICIE**  
**DR YVES GRAVELINE, B.A., D.C.**  
**538-3738**  
2600, 6ième avenue, Grand'Mère, G9T 2L4

## ATTENTION

Contrairement à la rumeur qui circule dans les Plaza I & Plaza III d'Alma, à l'effet que M. J.-Edouard Tremblay avait pris sa retraite, celui-ci vous informe qu'il est maintenant à l'emploi du salon "Patrick Gilbert", 294 nord, boulevard Dequen, Alma, où il invite sa nombreuse clientèle à le rencontrer.

Signé: J.-Edouard Tremblay

## PROGRAMME DE MAITRISE EN ÉTUDE DES SOCIÉTÉS RÉGIONALES

L'étude des sociétés régionales abordée dans une perspective multidisciplinaire.

### OBJECTIFS DU PROGRAMME:

Ce programme de maîtrise associe enseignement et recherche afin de promouvoir la réflexion théorique sur le concept de région et la formation scientifique d'agents de changement. Dans un cadre multidisciplinaire, le programme offre une séquence planifiée d'activités comprenant un tronc commun de formation, la spécialisation dans un champ d'études et la rédaction d'un mémoire de recherche.

### CONDITIONS D'ADMISSION:

Etre titulaire d'un baccalauréat en sciences humaines, en sciences économiques ou l'équivalent, avec une moyenne cumulative d'au moins 2.8/4 ou l'équivalent.

### GRADE:

Maître ès arts (M.A.)

### DEMANDE D'ADMISSION:

Date limite: 1er mars 1979

### RENSEIGNEMENTS SUPPLÉMENTAIRES:

Directeur du programme de  
Maîtrise en étude des sociétés régionales  
Université du Québec à Chicoutimi  
930 est, Jacques Cartier  
Chicoutimi, Québec G7H 2B1  
Téléphone: (418) 545-5604



Université du Québec à Chicoutimi

1969-1979 Le réseau de l'Université du Québec: dix ans de réalisations

# les petites ANNONCES

# 662-2589

Votre petite annonce doit nous parvenir avant le lundi 17 heures.

## A VENDRE

### MAISONS

#### A vendre

Directement du propriétaire, une maison à 2 logements située au 32 est, rue Price, Alma, avec garage double. Terrain 60 x 100. Prix raisonnable. Téléphonez à 668-7714.

#### Maison mobile à vendre

Maison mobile située à Saint-Bruno, avec terrain 60 x 100. Le tout, prêt à être habité. Téléphonez à 343-2662 ou à 343-2932.

Directement du propriétaire, maison de 1 1/2 étage, 5 chambres, terrain 150 x 200, grand garage, prix raisonnable. Située au rang 3 à Saint-Henri-de-Taillon. Téléphonez à 347-3679 ou à 347-3493.

Maison unifamiliale, bon revenu. Située au 830 Saint-Bernard, Alma. Téléphonez à 668-4306.

#### Maison à vendre

Directement du propriétaire, maison 24 x 44, située au 401 rue Belvédère, Alma. Sous-sol semi-fini. Remise, grand terrain de 12,600 pi.ca. Beau site. Téléphonez à 668-3569.

#### Maison à vendre

Maison à vendre, directement du constructeur. Grandeurs: 26 x 40. Située sur la rue Ferland. Construction de M. Maurice Lévesque. Téléphonez à 662-6866.

#### Maison à vendre

Maison 1 étage, située à Delisle, terrain 60 x 100. Téléphonez à 662-7104.

#### Maison à vendre

Maison située au 1445 ouest, Scott, Alma. Téléphonez à 662-6251 après 6 heures.

Maison 1 1/2 étage, directement du propriétaire. Téléphonez à 345-2977.

### AUTOS

Camion Chevy Van 1975, 59,000 milles, moteur 350 po.cu. Intérieur fini. En très bonne condition. Téléphonez à 345-2225.

Camion 1/2 tonne 1975, 4 vitesses, en parfaite condition. Cinq pneus neufs. Prix: \$2,800. Téléphonez à 662-2627.

Mustang Mach 1, 1971, 4 vitesses, transmission au plancher, 4 "mags", radio-cassette, équipement sport, à l'état neuf. Téléphonez à 347-3492.

Dodge Charger SE, 1973, très propre, 46,000 milles. Téléphonez à 662-5386.

Chevrolet Impala 1973, 60,000 milles. Prix à discuter. Téléphonez à 668-3727.

#### Auto à vendre

Buick Century Luxus 1975, sièges baquets, transmission au plancher, bas millage. Téléphonez à 662-2187.

### DIVERS

Quatre haut-parleurs JBL série professionnelle, 125 watts RMS. A l'état neuf. Téléphonez à 662-2327 ou à 668-7118.

Robes de mariées à bons prix, de grandeurs variées, de couleur blanche, ainsi que des robes convenant pour demoiselles d'honneur. Téléphonez à 668-4286.

Antiquités de toutes sortes, tel que mobilier de salon, de chambre et de salle à manger, horloge grand-père, harmonium, miroir, lampe Tiffany et table console. Téléphonez à 347-5740.

#### A vendre

Mobilette 1976, en bonne condition, système de son d'une valeur de \$200 laissé à \$125. Pour de meilleurs renseignements, téléphonez à 662-3342.

Tracteur de ferme avec souffleur ainsi qu'une motoneige Artic Cat 440, 1974, et une chaloupe avec moteur 3 1/2 forces. Le tout à l'état neuf. Téléphonez à 347-3989.

Mangeoire pour poulets à prix modique ainsi qu'un support d'abreuvoir à prix raisonnable. Téléphonez à 343-3955.

#### Chalet

Beau chalet semi-suisse, construction neuve. Près d'un lac. Isolé extérieur. Cèdre. Grande galerie. Terrasse entourée d'un moustiquaire, couverte. Patio. Cabanon. Terrain boisé, paysagé. Tapis. Foyer. Douche. 4 1/2 pièces. Meublé, si désiré. Téléphonez à Québec, à M. Jacques Larocrest à 418-661-6597 ou à Alma à M. Claude Côté, 668-3573 le soir ou le jour à 347-5222.

Des balayeuses seules ou avec balai mécanique et laveuses à tapis usagées de différentes marques, avec garantie. Téléphonez à 668-8787.

#### Manteau de rat musqué à vendre

Manteau de fourrure avec chapeau, pour dame, en rat musqué naturel, à l'état neuf. Téléphonez à 349-2379, après 5 heures.

#### A vendre

Vaste choix de pure laine québécoise, fil à tisser, lin, tricolette, nylon brosé, chenille à tapis, matériel à macramé. Artisan du meuble ltée, 668-8784. Acceptons commande postale.

Poêle avec plaque en céramique, four autonettoyant, état neuf, couleur jaune. Cause de déménagement. Téléphonez à 668-7118 le soir.

#### Machine à photocopier à vendre

Machine à photocopier 3M, type 107, à l'état neuf. Téléphonez à 662-6459 aux heures de bureau.

Robes de mariées à bons prix, de grandeurs variées, de couleur blanche, ainsi que des robes convenant pour demoiselles d'honneur. Téléphonez à 668-4286.

### A VENDRE OU A ECHANGER

Motoneige Yamaha 440, 1975, à vendre ou à échanger pour moteur hors-bord de 10 forces (pas plus). Téléphonez à 662-7042.

### A LOUER

Appartement de 1 1/2 pièce, situé sur la rue Levasseur à Alma. Téléphonez à 662-3124 ou à 668-7180.

Chambre avec cuisinette commune, entrée indépendante. Située près des écoles. S'adresser au 550 rue Bergeron à Alma ou à 668-8815.

Logement de 4 1/2 pièces, chauffé, éclairé, situé au 1835 rue Melançon, quartier Saint-Georges, Alma. Téléphonez à 668-2761.

Entrepôt de 850 pi.ca. de plancher, chauffé, éclairé. Libre immédiatement. Prix: \$100 par mois. Situé sur le boulevard des Cascades à Alma. Téléphonez à 668-7436.

Chambre ayant accès à la cuisine, salle de télévision, salle de lavage. Convientrait pour un étudiant. Entrée indépendante. Située au 175 Scott, à Alma. Téléphonez à 662-6150 ou à 668-7390.

Maison mobile meublée, grandeur 14 x 68, située sur la rue du Parc à Hébertville-Station. Téléphonez à 668-3483.

Logement de 4 1/2 pièces, neuf, tapis mur à mur, chauffé, éclairé, service de conciergerie. Situé près du Carrefour Alma. Libre immédiatement. Téléphonez à 668-4388 après 5 heures.

#### Trois logements à louer

Trois logements finis, 4 1/2 pièces, tapis mur à mur, situés à Saint-Gédéon. Téléphonez à 345-2327 dans l'avant-midi seulement.

Logement neuf de 5 1/2 pièces, situé à Saint-Bruno. Téléphonez le jour à 343-2470, demandez Reine Bouchard, ou le soir à 343-2638.

Appartement meublé situé au centre-ville, chauffé, éclairé, tapis mur à mur. Téléphonez à 662-6633, 662-7793 ou à 662-5302.

#### Logements à louer

Logements situés sur la rue Bourgeois, dans le quartier Naud (maison neuve de 4 logements). Tapis mur à mur, chauffage électrique. \$225 à \$250 par mois. Possibilité d'un bail de 17 mois. Téléphonez à 662-6995 ou à 668-3327.

Jeune fille désire partager un appartement de 4 1/2 pièces, meublé, situé en face du Collège. Personne sérieuse. Libre pour le 1er février. Téléphonez à 662-4676 ou à 668-8950 après 5 heures.

#### On offre à louer

On offre à louer un local commercial situé près de la nouvelle Régie des alcools et en face du Carrefour Alma. Téléphonez à 662-5793.

Garçonnière pour étudiante avec buanderie. Prix: \$75 par mois. Libre immédiatement. Située près des écoles. Téléphonez à 662-3384.

Logement de 4 1/2 pièces, situé à Naudville. Non meublé. Prix: \$170 par mois. Téléphonez à 662-6661 ou à 662-5717, demandez Diane Bolduc.

#### Logement à louer

Logement de 4 1/2 pièces, chauffé, fini moderne, peinture neuve. Situé au 660, rue 4-H, Saint-Bruno. Libre immédiatement. Prix: \$180 par mois. Téléphonez à 343-2511.

Logement de 3 1/2 pièces, 2 chambres, meublé, situé au centre-ville, sur la rue Saint-Joseph, à Alma. Prix: \$235 par mois. Téléphonez à 662-6661 ou à 662-5717, demandez Diane Bolduc.

Logement de 4 1/2 pièces, tapis mur à mur, situé à Hébertville-Station. Libre immédiatement. Téléphonez à 343-2754.

Chambres avec cuisinette, situées près du Creps. Téléphonez à 662-5290.

- MÉDICATION NATURELLE
- SUPPLÉMENTS ALIMENTAIRES
- REMÈDES BREVETÉS
- YAOURTIÈRE ÉLECTRONIQUE

Agent distributeur:

**AURÉLIEN MARCHAND**  
668-8148  
Rolmex



**ROMA FORTIN, d.d.**  
DENTUROLOGISTE

Bureau: les lundi, mardi et jeudi, sur rendez-vous.



225, de la Gare  
Alma  
662-4297

## MEUBLES USAGÉS ALMA



RAYMOND  
TREMBLAY

3105 sud, avenue du Pont  
662-3397  
(face RM Auto)

**VENTE ET ACHAT  
DE MEUBLES USAGÉS**

- PRÊTS HYPOTHÉCAIRES 1re et 2ième HYPOTHÈQUE.
- APPROBATION DANS LES 48 HEURES.
- JUSQU'À 20 ANS POUR REMBOURSER.
- TAUX TRÈS CONCURRENTIEL
- PRÊTS URBAINS ET RURAUX.

LES IMMEUBLES

**TRADERS**

LIMITÉE

PIERRE LESSARD  
gérant

ALMA  
662-6593

Fabrication et réparation de prothèses dentaires

**DENTUROLOGISTE**  
GÉRARD BOUDREAULT  
D.D.

pour rendez-vous  
662-7981  
700 nord, boul. Dequen  
Alma, Lac-Saint-Jean

# les petites ANNONCES

# 662-2589

Votre petite annonce doit nous parvenir avant le lundi 17 heures.

Appartement de 2 1/2 pièces, situé au 46 du Quai, à Alma. Téléphonez à 662-5913.

Aux Appartements des Cascades, situés sur le boul. des Cascades, 8 logements de 4 1/2 pièces. Pour informations, téléphonez à 349-2565 ou à 668-8307.

Chambre avec entrée indépendante, située près de l'hôpital, stationnement pour auto. Téléphonez à 662-9796.

Des machines pour laver des tapis, de marque Electrolux, nettoyeur compris. S'adresser à Errold Fortin au 860 ouest, rue Gauthier, Alma. Téléphonez à 662-9902.

Logement de 5 1/2 pièces situé au 285 rue Collard, à Alma. Chauffé, non meublé, libre pour le 1er mars, \$140 par mois. Téléphonez à 668-8038.

Garçonnière pour 1 ou 2 personnes, libre immédiatement. Deux appartements pouvant convenir pour personnes âgées, avec pension et possibilité de se faire la cuisine. Téléphonez à 662-3146.

Garçonnière meublée, éclairée, chauffée, tapis mur à mur, entrée indépendante, stationnement pour auto. Téléphonez à 668-7172.

Logement de 5 1/2 pièces, chauffé, éclairé, tapis mur à mur. Près des écoles et du centre-de-ville. Téléphonez à 662-3595.

## A louer

2,600 pi.ca. de bureaux commerciaux à louer dans un édifice neuf. Convient pour professionnels. Situé sur le boul. Dequen à Alma. Communiquer à 662-6018.

Logement de 2 1/2 pièces, meublé, neuf. Situé à l'arrière du Creps. Téléphonez à 668-2805 ou à 345-2270.

Deux chambres situées près du restaurant Chez Judith et du terminus d'autobus, à Alma. Cuisine ensoleillée, douche, tapis mur à mur, entrée indépendante. Stationnement pour auto. Dans un haut de maison. Téléphonez à 662-2547.

Appartement à sous-louer, 3 1/2 pièces, \$90 par mois. Téléphonez à 662-9773.

## A louer

Local commercial d'environ 425 pi.ca., mesure idéale pour salon de coiffure pour dames ou bureaux d'affaires. Situé sur la rue Sacré-Coeur (centre-de-ville). Téléphonez à 662-3240 le jour.

## ATTENTION! ATTENTION!

POUR SEULEMENT \$1 DE L'HEURE PAR PERSONNE, APPRENEZ À DANSER LE CHA CHA, LA SAMBA, LE ROCK, LA VALSE, ETC., AVEC ROSE & BERNY, À ALMA. POUR INFORMATIONS, TÉLÉPHONEZ À: 662-5184 (ALMA), 349-2059 (MÉTABETCHOUAN ET LES ENVIRONS).

Logements de 4 1/2 pièces, chauffés, éclairés, tapis mur à mur. Téléphonez à 662-5641 aux heures de bureau.

## DIVERS

Dame garderait à son domicile, situé sur la rue Melançon à Alma, un ou plusieurs enfants, à la semaine. Téléphonez à 662-6382.

Dame garderait un ou deux enfants à son domicile, près des Galeries. A la journée ou à la semaine. Téléphonez à 662-7734.

## On désire acheter

On désire acheter une couchette pour enfant en très bonne condition, de grandeur 27 x 54. Téléphonez à 662-6364 avant 10h a.m.

Coiffeur ou coiffeuse demandé(e), de préférence un coiffeur pour dames avec 4 ou 5 ans d'expérience, pour prendre la direction d'un salon à Sept-Iles. Téléphonez à 968-4160 à l'heure des repas.

## Représentant de Cablovision

Vous désirez vous abonner au service du câble de Cablovision d'Alma mais vous ne pouvez vous rendre à nos bureaux. Alors, communiquez avec notre représentante: Mme Fleurette Comeau. Téléphonez à 668-8956.

Menuisier offre ses services pour réparations de toutes sortes à l'intérieur ou à l'extérieur d'une maison. Spécialité: finition de sous-sol. Téléphonez à 668-4393.

On a perdu un porte-monnaie de couleur rouille, sur la rue Sacré-Coeur. Le porte-monnaie contenait une chaîne en or, papiers et argent. Récompense promise. Téléphonez à 668-2004.

On désire acheter des pièces de moteur de motoneige Skiroule Laser 440. Téléphonez à 343-3800, demandez Mario.

On désire acheter un métro-nome. Téléphonez à 662-9843.

On demande un joueur de guitare basse. Téléphonez à 343-3595, demandez Luc Ouellet.

Hommes ou femmes demandés (es) avec automobile, pour la région d'Alma et Jonquières. Clientèle fournie. Téléphonez à 662-5777.

Jeune famille cherche une personne fiable pour s'occuper de 2 jeunes enfants et entretenir la maison. \$75 par semaine, logée, vacances payées. Travail permanent (région: Montréal). Ecrire à Mme Côté, 4 London, Ile Parizeau, Laval, H4Y 1J9, ou téléphoner à (514) 689-2419.

REPRÉSENTANTS(ES) DEMANDES(ES) Représentants(es) demandés(es), ambitieux (euses), débrouillards(es), possédant une automobile et demeurant à Alma et à Métabetchouan. Entraînement payé pendant 3 semaines. Téléphonez à 668-7840.

Homme à son compte offre ses services pour poser des fenêtres, portes et revêtements de toutes sortes. Téléphonez à 668-3611.

Une dame offre ses services comme secrétaire à son domicile, dactylo et comptabilité. Téléphonez à 662-5750.

On demande à louer une maison de campagne ou chalet habitable l'hiver, aux alentours d'Alma. Pour informations, téléphonez à 668-7547 ou à 662-6658, demandez Marjo.

## Représentant Cablovision

Vous voulez un service de télévision plus varié? Alors abonnez-vous au service de télévision par câble de Cablovision. Vous capterez ainsi 6 canaux de télévision supplémentaires tout en évitant les problèmes d'interférences et plus d'antenne. Contactez notre représentant à Alma, M. Roland Leclerc, au numéro de téléphone 662-5190.



La Première Banque Canadienne

## Banque de Montréal

### AVIS

Avis est par les présentes donné que le contrat du 2 juin 1977 par lequel LAFORGE ET FRÈRES INC. a transporté et cédé toutes ses dettes de livre présentes et futures à la Banque de Montréal, à titre de garantie, a été enregistré au Bureau de la division d'enregistrement de Chicoutimi, le 8ième jour de juin 1977 sous le numéro 315487.

### NOTICE

Notice is hereby given that the contract dated June 2nd, 1977, whereby LAFORGE ET FRÈRES INC. transferred and assigned all its book debts, present and future to the Bank of Montreal by way of security was registered in the Registry Office for the Registration Division of Chicoutimi on the 8th day of June 1977 under no 315487.

Banque de Montréal, le 11 janvier 1979.



## COMMISSION DE CONTRÔLE DES PERMIS D'ALCOOL DU QUÉBEC

### AVIS

Les personnes ci-après mentionnées ont demandé les permis suivants

NOM	ADRESSE	CATÉGORIE
Québec, le 19 janvier 1979.		
COMTÉ DE LAC-SAINT-JEAN		
TRABOULSI, Adel	40, Rang des Iles	(1) BRASSERIE avec
pour le bénéfice de:	Saint-Gédéon	oeuvres musicales
lui-même &	(s.d.)	& TERRASSE
Rosaire Gauthier		

Afin d'être valide, toute objection à ces demandes doit être faite par écrit, dûment motivée et assermentée dans les 15 jours du présent avis au:

SECRÉTAIRE GÉNÉRAL

Case postale 190, Station B, Québec 2, Qué.  
G1K 7A6

Travail à temps partiel pour couples ambitieux désirant revenu supplémentaire et pouvant jouir d'un plan de retraite. Téléphonez à 668-4421 après 18 heures.

BAR LE FLIRT: Couples ou personnes seules libérés (swinger). Envoyez \$2.00 à C.P. 264, Chicoutimi-Nord, pour recevoir la brochure explicative.

## Couples demandés

Couples sans expérience mais prêts à travailler et à apprendre. Travail plaisant, rentable. Téléphonez à 347-5079 pour une entrevue.

## AVON Attention!

Besoin de représentants Avon dans les secteurs d'Alma et Isle-Maligne. Téléphonez à 662-3865 et demandez Mme Raymond Munger.

## Couples sérieux et ambitieux

Couples sérieux et ambitieux qui voudraient doubler leurs salaires, à temps partiel. Pour entrevue, téléphonez à 668-3922.

## Lavage de tapis

Procédé à la "VAPEUR", travail exécuté par des professionnels, traitement "ANTISTATIQUE", traitement "SCOTCHGARD", enlève les odeurs. Téléphonez à 662-3063.

## LES PETITES ANNONCES

### TARIF

Une insertion de 17 mots ou moins .....\$2.50  
Chaque mot additionnel ..... 10¢  
 Annonce encadrée ..... en plus \$1.00  
 Photo s'il y a lieu ..... en plus \$3.00

Placez cette annonce dans la prochaine édition, dans la section suivante:

Nombre de semaines à faire paraître .....

Un mot par ligne

1 .....	16 .....
2 .....	17 .....
3 .....	18 .....
4 .....	19 .....
5 .....	20 .....
6 .....	21 .....
7 .....	22 .....
8 .....	23 .....
9 .....	24 .....
10 .....	25 .....
11 .....	26 .....
12 .....	27 .....
13 .....	28 .....
14 .....	29 .....
15 .....	30 .....

Ci-inclus:  
chèque ou mandat-poste de \$ .....

Nom: .....

Adresse: .....

Ville: ..... Tél.: .....

S.V.P. faire votre chèque ou mandat-poste à l'ordre de:

Journal Le Lac-St-Jean  
C.P. 520  
Alma



## Mario Tremblay, le joueur défensif de la semaine

**Par Normand SIMARD**  
**JONQUIERE-** Portier des Aiglons depuis la deuxième moitié du calendrier régulier de la Ligue junior B régionale, Mario Tremblay ne cesse d'impressionner. En fin de semaine dernière, contre le SS et les Marquis, il n'a accordé que cinq buts. Pour cette raison, il a été nommé le joueur par excellence du circuit à la défensive. La moyenne générale des Aiglons pour le titre du meilleur duo de gardiens de buts a été baissée à 4,94, soit la meilleure de la ligue. Notons que des mentions ont été accordées à Patrice Labbé du SS, Stéphane Boivin des Aiglons et Martin Desgagné des Sabres au titre de joueur défensif.

Par ailleurs, le capitaine du SS, Jean-Marc Chabot, quant à lui, s'est mérité le titre de joueur par excellence à l'offensive. La semaine dernière, Chabot a récolté six passes et cinq buts, aidant son équipe à vaincre les Marquis et les Sabres en deux occasions. Trois autres joueurs étaient en lice pour ce titre, il s'agissait d'André Dubé des Aiglons, Louis Lambert des Sabres et Denis Simard du National, le meilleur pointeur du circuit en 1977-78.

En ce qui a trait au titre de joueur par excellence pour le mois de janvier, l'honneur a été remporté par Marc Rancourt de La Baie. Ce travailleur infatigable a été l'instigateur de la poussée du National qui s'est emparé de la première place au classement. En janvier, il a compilé une fiche de 11 buts et 20 passes pour 31 points. Des mentions ont été octroyées, pour ce titre de joueur du mois de janvier, à Jean-Marc Chabot, Daniel Villeneuve, Louis Lambert et Pierre Turcotte. Rancourt recevra la plaque O'Keefe et la bourse de \$25.00 lors de la visite de Forestville, samedi le 3 février à compter de 19 heures.

D'autre part, c'est la recrue du SS, Sylvain Lemay, qui s'est vu nommer la recrue du mois de janvier dans le circuit. Un joueur de 17 ans, Lemay évoluait avec le midget Pop en 1977-78. Originaire d'Hébertville, le hockeyeur mesure 5 pieds 8 pouces et pèse 146 livres. En janvier, il a amassé 12 buts et 4 assistances pour 16 points. Il a fait preuve d'un désir de vaincre, aidant le SS à se tailler une place dans les séries. Ceux qui étaient en lice pour cet honneur en janvier: Steeve Villeneuve des Volants, Robert Dufour du SS, Christian McLean du National. Sylvain Lemay recevra la plaque Coca Cola et une bourse de \$25.00 lors de la visite du National, vendredi le 2 février à 21 heures.

## Les Marquis, l'équipe la plus lourde

Equipe	Poids	Grandeur	Moy. d'âge de 19 ans	Joueurs
Jonquière	165	5'9 1/2"	17.5	3
Métabetchouan	162	5'9"	17.7	5
Alma	160	5'8"	17.8	4
Chicoutimi	159	5'10"	17.8	5
La Baie	158	5'8 1/2"	18.0	6
Roberval	154	5'7 1/2"	17.8	8

### MEILLEURS COMPTEURS DE LA LIGUE JUNIOR B

	PJ	B	A	T
Marc Rancourt	36	41	70	111
Marc Laganière	35	61	45	107
Louis Lambert	35	21	68	89
Denis Simard	31	41	40	81
Jean-Marc Chabot	33	27	49	76
Pierre Turcotte	35	34	39	73

### CLASSEMENT GÉNÉRAL

	PJ	G	P	N	T
La Baie	36	22	8	6	50
Jonquière	34	20	10	4	44
Alma	36	17	13	6	40
Chicoutimi	34	15	13	6	36
Métabetchouan	35	13	13	9	35
Roberval	35	9	22	4	22

N.B. Le match d'hier soir entre les Aiglons et les Volants n'est pas compris.

### CALENDRIER DE LA SEMAINE POUR LES AIGLONS ET LE SS

<b>Vendredi:</b> La Baie à Métabetchouan	21h
<b>Samedi:</b> Alma à Sept-Iles	19h
<b>Dimanche:</b> Forestville à Métabetchouan	14h
Alma à Sept-Iles	14h



DIXIÈME ANNIVERSAIRE DE LA LHJMO

devenez "spectateur de l'année"

### PRIX À GAGNER

- 2 automobiles
- 10 téléviseurs couleurs
- 400 radios-réveil

Centre Georges-Vézina

Vendredi le 2 février  
**Sherbrooke**

Election du joueur du mois

En collaboration avec

votre agent



# Projet Baie James

## POSTES AU CHANTIER

Les représentants de la Société d'énergie de la Baie James et du Groupe Lavalin, une société d'experts-conseils, visiteront bientôt la région N° 2 SAGUENAY-LAC-SAINT-JEAN, dans le but de rechercher des candidats pour combler les postes suivants:

### COMMIS DE BUREAU

Fonctions: Exécute des travaux de bureau courants, où l'emploi de la machine à écrire est nécessaire.

Exigences: Niveau secondaire V - minimum deux (2) ans d'expérience.

### COMMIS COMPTABLE

Fonctions: Travail de comptabilité et, selon le grade, supervise le travail d'autres employés et contrôle l'application des normes de la Société d'énergie de la Baie James.

Exigences: Formation de niveau secondaire ou spécialisée en comptabilité au niveau collégial avec minimum de un (1) à quatre (4) ans d'expérience en construction, selon formation et grade.

### TECHNICIEN

Fonctions: De façon plus ou moins autonome, selon le grade, rempli des fonctions techniques dans le domaine des techniques physiques, relativement aux installations, à l'exploitation, l'entretien, le contrôle de la qualité et aux programmes de production et de construction.

Exigences: Niveau collégial dans les techniques pertinentes et de un (1) à trois (3) ans d'expérience, selon le grade.

### TECHNICIEN EN ÉLECTROTECHNIQUE

Fonctions: Exécute l'installation, les essais, la mise en route, l'entretien, le dépannage et les modifications des moyens de télécommunication, des systèmes de commande et protection.

Exigences: Techniciens diplômés en électrotechnique, option électrodynamique ou électronique, possédant de 0 à dix (10) années d'expérience pertinente, selon le grade.

### INSPECTEUR

Fonctions: Surveille et inspecte les travaux de construction et ouvrages de génie en général pour s'assurer qu'ils sont conformes aux contrats.

Exigences: Niveau secondaire V ou collégial - minimum de un (1) à trois (3) ans d'expérience, selon le grade.

### INSPECTEUR - MONTEUR DE LIGNES

Fonctions: Pour travailler en Abitibi et Chibougamau - surveille et inspecte la construction de pylones ainsi que la mise en place de câbles électriques, et s'assure que le tout est fait en conformité avec les plans et devis.

Exigences: Niveau secondaire V et un minimum de deux (2) ans d'expérience pertinente dans la construction de lignes de transport d'énergie.

### ARPENTAGE - HOMME D'INSTRUMENT CLASSE III ET IV

Fonctions: Varient selon les grades - aide à effectuer les levées de terrains, recueille des données relatives aux angles, écarts, points et courbes de niveau à l'aide des instruments d'arpentage, pour la construction ou la mise en plan.

Exigences: Secondaire V avec cours d'arpentage et un minimum de trois (3) ans d'expérience, au collégial dans technique pertinente et un (1) an d'expérience. Les candidats devront passer des tests.

### RECEVEUR-EXPÉDITEUR

Fonctions: Expédie et reçoit des marchandises et tient les dossiers qui s'y rapportent, en vérifiant les quantités, en comparant les documents, factures ou autres, en choisissant et identifiant les contenants, en choisissant le mode d'expédition, etc.

Exigences: Niveau secondaire V ou collégial - minimum trois (3) ans d'expérience.

### LES COPIES DES ATTESTATIONS D'ÉTUDES SONT REQUISES.

Ces postes seront disponibles soit dans l'immédiat ou à la fin du printemps.

Les candidats intéressés doivent s'inscrire au plus tard le 7 février 1979, au Centre travail Québec le plus près ou au:

### CENTRE TRAVAIL QUÉBEC

Chicoutimi — 204 des Oblats  
 Jonquière — 50, boul. Harvey  
 Alma — 445, rue Sacré-Coeur  
 Roberval — 31, avenue Roberval  
 Dolbeau — 1230, boul. Walberg  
 Chibougamau — 357, 3ième rue, 1er étage

### Division—Recrutement

Groupe Lavalin

1130 Ouest rue Sherbrooke, 10 ième étage  
 Montréal, Québec, H3A 2R5  
 Tél. (514) 288-1740

# éditospport

normand simard

## Les succès du Harvey Transport midget

Quand une équipe de hockey gagne, tout le monde est de bonne humeur. Mais si les revers se succèdent, il s'en trouve toujours pour chercher des poux un peu partout.

Dimanche le 21 janvier dernier, le Harvey midget d'Alma pliait l'échine devant les Remparts de Kénogami. Immédiatement, la réaction s'est fait sentir du côté des plus fidèles supporteurs et de quelques membres de la direction de l'équipe.

"On a joué l'un de nos pires matches de la saison", a mentionné un assidu aux rencontres du club midget d'Alma. Pour un membre de la direction de l'équipe, la critique a été poussée beaucoup plus loin: "On a joué en "tapettes". On s'est laissé intimider", clamait-il.

### Réaction vive

Jeudi dernier, les troupiers de Jean-Marie Gagnon se rendaient à Chicoutimi-Nord disputer la victoire à cette équipe qui leur a causé maints problèmes depuis les débuts de cette ligue de hockey. La consigne était très précise pour les joueurs, on va montrer à nos dénigrateurs ce que peut faire "une bande de tapettes".

Le message a certes passé. Ayant assisté à cette partie de hockey, j'ai pu constater que le Harvey Transport pouvait rebondir et davantage s'imposer lorsqu'il était piqué au vif. Du côté des mises en échec, les joueurs de Jean-Marie Gagnon ont eu nettement le dessus. Et, quand une équipe frappe, les élans des adversaires s'en trouvent plus que ralentis.

"Nous sommes les numéros un". Voilà le propos que tient régulièrement le président de cette équipe midget d'Alma, Pierre-Yves Boivin. Ce message en plusieurs occasions est venu aux oreilles des joueurs du Harvey Transport depuis le début de la saison. Si les joueurs l'ont enregistré, l'instructeur Jean-Marie Gagnon n'est pas resté sourd lui non plus.

Après s'être effondrés quelque peu depuis les matches d'étoiles, les troupiers de Gagnon sont redevenus la véritable équipe championne d'avant les Fêtes. L'esprit de corps est bien installé et chacun y va avec fougue.

Depuis le mois de septembre, même si le Harvey Transport a connu tous les succès

possibles, Jean-Marie Gagnon ne commande pas l'unanimité de la part de ceux qui suivent l'équipe.

"C'est facile de diriger des jeunes avec autant de potentiel. Il s'agit d'ouvrir la porte et l'affaire est dans le sac". Voilà un propos entendu ici et là depuis l'automne dernier.

### Gagnon, un gagnant

Il faut rendre à César ce qui appartient à César. Jean-Marie Gagnon n'est peut-être pas le numéro un des instructeurs en ce qui a trait à la technique et l'enseignement de notre sport national, mais il possède la base du hockey et son coaching est efficace. Depuis qu'il dirige des jeunes, il a fait la preuve qu'il était un instructeur gagnant.

Gagnon connaît bien chacun de ses joueurs et il a sa méthode pour les motiver. Lors d'un récent match, il a cloué son numéro un, André Villeneuve, sur le banc. La méthode est discutable, mais elle a rapporté. Le défenseur du Harvey Transport a probablement joué son meilleur match jeudi dernier contre Chicoutimi-Nord depuis qu'il joue midget.

Le coaching de Jean-Marie Gagnon n'a rien de sorcier. Il ne se casse pas les méninges avec la stratégie. Pour lui, la rapidité, les bonnes mises en échec et une rondelle qui va toujours en avant dans un jeu de passes efficace sont la clé du succès. A cela, il est passé un maître pour motiver

des jeunes. Son leadership au sein du Harvey midget d'Alma est efficace et indiscutable.

Jeudi dernier, à Chicoutimi-Nord, une période derrière le banc du Harvey Transport m'a suffi pour constater comment Jean-Marie Gagnon travaillait en donnant plus de cent pour cent de lui-même. Il ne cesse de motiver ses joueurs et de corriger leurs erreurs et sa méthode produit des résultats.

### Direction efficace

Egalement, les succès de l'équipe midget d'Alma ne sont pas étrangers au groupe d'une dizaine de bénévoles qui oeuvrent afin de bien administrer. Ils secondent entièrement leur instructeur et leur présence parmi les jeunes hockeyeurs constitue une source de dynamisme très positive.

Bref, il est vrai qu'un bon groupe de joueurs fait un bon instructeur, mais on a déjà vu des bons groupes de hockeyeurs qui ont fait de mauvais instructeurs. Le Harvey Transport a encore du boulot sur la planche d'ici la fin de la saison avec le tournoi qui a débuté hier, celui de Sorel et les séries. Le groupe est promis au succès.

Sûrement qu'on ne détruira pas en quelques semaines cinq mois de travail et de succès. Chapeau devant le Harvey midget, leur instructeur et leur direction.

 SUR RENDEZ-VOUS SEULEMENT  
TEL. rés.: 668-3287  
bur.: 662-3558

**TONY BENGOUFA, D.D.**  
DENTUROLOGISTE

496 nord, av. du Pont, Alma  
Plomberie chauffage Alma

 **INVITATION**

M. Laurent Côté de la maison Duchesne auto Itée d'Alma invite tous ses clients et amis à venir admirer les nouveaux modèles 1979. Bienvenue à tous.

**M. Laurent Côté**

**DUCHESNE AUTO ITÉE**  
450 boul. Dequen Tél.: 662-3431

**LALANBERGE Itée**  
COURTIER

640 Sacré-coeur Alma TEL.: 668-2347

**DÉPOSITAIRE TRIVICO**

**MAISON PRÊTE À ÊTRE HABITÉE**

Maison modèle à visiter au 372 Scott, Alma. Nous vous invitons à la visiter en appelant à nos bureaux au numéro de téléphone mentionné ci-haut

**COMMERCES**

B-15 Epicerie, très gros revenu, à Alma.

B-33. Commerce rentable à vendre situé dans la Plaza II

B-34. Excellent dépanneur très rentable avec 2 logements situé à Alma. Gros chiffre d'affaires.

**MAISONS RÉSIDENTIELLES**

**VENTE RAPIDE**

A-29. Bungalow avec abri d'auto, situé à Naudville, au 890 rue Boulanger.

Résidence située à Saint-Coeur-de-Marie. Excellentes conditions. Vente rapide.

**MAISONS NEUVES**

D-1 Maison neuve jumelée, 24 x 38, terrain 50 x 100, située sur la rue Scott, Alma. Bon prix.

D-2 Maison neuve située sur la rue Scott, près de la rue Martel, finie au complet, à prix avantageux.

D-3 Bungalow 1977, terrain 100 x 100, situé au 650 Boudreault, Alma.

**MAISONS À LOGEMENTS**

C-18 Maison à 4 logements située au 835-37-39-41 sud, Bégin, Alma.

**À LOUER:**

Locaux commerciaux dans la Plaza III. Contactez Marcel Lalancette.

Maison de style canadien, située au 1255 rue Jobin, à Alma.

Plusieurs chalets situés dans différents coins de la région Saguenay-Lac-Saint-Jean.

**MAISONS MOBILES**

E-4. Maison mobile meublée, 70' x 14', située à Lac-à-la-Croix, sur terrain 85' x 100', très bien aménagée.

E-5. Maison mobile sur fondation située à Saint-Bruno

Marcel Lalancette 662-7402  
Bernard Boudreault 668-7369  
Noël Girard 662-5860

# Les Aiglons se moquent du SS

Par Normand SIMARD

**ALMA.** Les Aiglons d'Alma n'entendent plus à rire ces temps-ci. Ils jouent à l'allure d'un club champion. Après avoir affiché une tenue plus que mitigée en plusieurs occasions depuis le début de la saison, la troupe de Lavigne s'est rappelé ce championnat des séries 1978. Le résultat, les tenants du deuxième rang, les Marquis de Jonquière, de même que le SS de Métabetchouan ont dû, tour à tour, jouer le second violon dans le château-fort des Aiglons, vendredi et dimanche.

Le match qui a retenu le plus l'attention dans cette fin de semaine fructueuse de la formation d'Alma est certes celui de dimanche soir alors que le SS, après avoir connu trois gains d'affilée, mardi, mercredi et jeudi derniers, s'est vu infliger une sévère correction par les Aiglons, par le pointage de 10 à 2.

## MAUVAIS MATCH POUR LE SS

"Faudrait pas s'en faire avec ça. C'était notre quatrième partie en six jours. Nous venons d'assister au même match, comme ce fut le cas lors de leur visite à Métabetchouan le 5 janvier. Nous les avons écrasés". Voilà le propos qu'a tenu le président du SS, Jacques Villeneuve, alors qu'il ne restait que 30 secondes de jeu.

Quant à lui, le pilote du SS, Normand Gagnon, abondait dans le même sens: "Je suis très satisfait du rendement de nos joueurs cette semaine. Six points sur huit, cela a dépassé notre objectif. Les Aiglons ont bien joué ce soir, mais un match ça ne veut rien dire. Ce sera une

n'a pas mentionné de noms, il n'a pas nié que les Chabot, Bolduc, Lemay, Dallaire,

n'a pas fini d'émerveiller nos supporters". Voilà en quels termes Lavigne parle

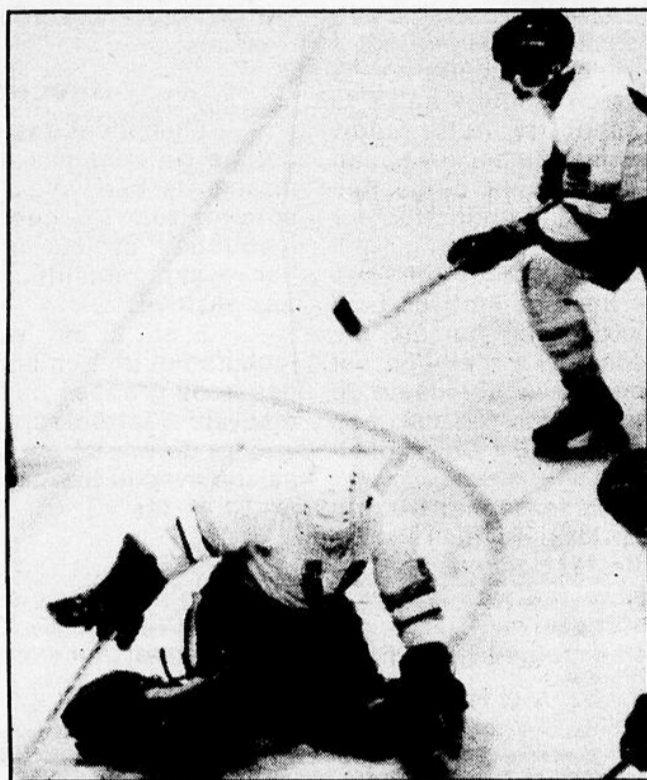

**MORASSE DÉBORDÉ** — Le portier du SS, Claude Morasse a goûté à la médecine des attaquants des Aiglons. En effet, Morasse a dû faire face à 48 tirs.

Simard et Morasse avaient été loin de leur performance des trois matches précédents. A cette liste, on pourrait ajouter le défenseur Chantal Emond, qui n'était pas dans son assiette devant les Aiglons.

## LAVIGNE HEUREUX

Le malheur des uns fait le bonheur des autres. Pendant que du côté du SS, on affichait des visages de déception, du côté des Aiglons, on était très heureux. Il y avait eu ce match de vendredi contre les Marquis avec un résultat nettement en faveur des Aiglons. Un gain de 10 à 2 devant le SS ne pouvait qu'ajouter à cette fin de semaine bien amorcée.

"Nous commençons à ressembler à l'équipe du mois de mars 1978. Les joueurs savent qu'on peut aller aussi loin que l'an dernier et ça travaille fort", a fait savoir Pierre Lavigne. "Ce qui fait notre force ces temps-ci, c'est l'esprit d'équipe qui s'est beaucoup amélioré", d'ajouter le pilote d'Alma.

Mais l'instructeur des Aiglons s'est dit d'avis que l'arrivée du gardien Mario Tremblay avait réveillé l'équipe: "Mario est un leader. Il fait les arrêts-clés. Depuis qu'il est avec nous, il nous a grandement aidés et son attitude démontre qu'il

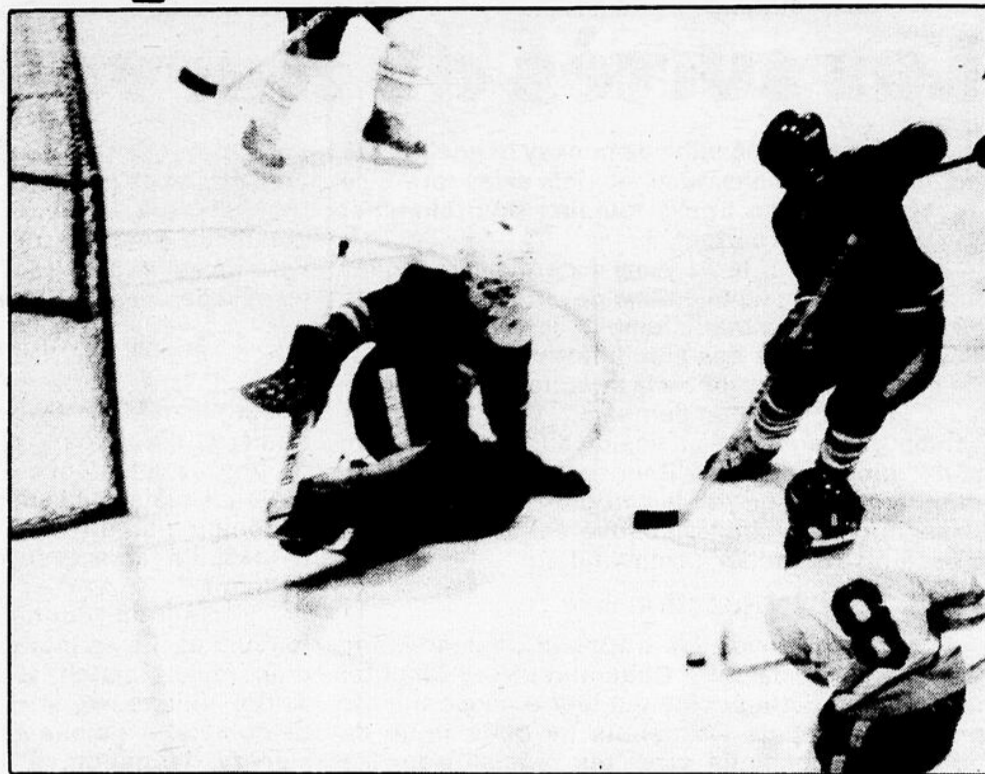

**DÉFENSEUR ALERTE** — Sur ce jeu, le défenseur Claude Gauthier arrivera à temps pour contrer l'attaque d'un joueur du SS.

de son portier.

Et, parlant de sa venue avec les Aiglons, Tremblay y est allé directement: "Je suis heureux ici. Je savais que cette équipe avait la classe pour remporter le championnat. Maintenant, j'en suis plus que convaincu. Mon seul problème en ce moment, c'est l'obligation de voyager de Chicoutimi à Alma quatre ou cinq fois par semaine", a déclaré le nouveau gardien des Aiglons,

anciennement des Volants.

Pour les intéressés, Mario Tremblay sera encore d'âge junior l'an prochain. L'entente entre les Volants et les Aiglons ne tiendra plus à la fin de la saison 1978-79, mais Tremblay a signalé à l'auteur de ces lignes qu'il espérait demeurer avec les Aiglons en 1979-80 et même d'y déménager ses pénates: "J'aimerais jouer ici l'an prochain. Je poursuivrais mes études au Collège

d'Alma", a-t-il fait savoir.

Bref, les Aiglons d'Alma ont vraiment été à la hauteur en fin de semaine dernière. Quant au SS, les benjamins du circuit ont, eux aussi, bien fait avec trois gains en quatre rencontres depuis mardi dernier. Les hommes de Normand Gagnon, plus que jamais, peuvent aspirer aux séries. Ils ont connu une rencontre ordinaire contre les Aiglons, mais une défaite ce n'est pas la fin du monde.



Mario Tremblay

autre paire de manches le 11 mars lors de leur dernière visite à Métabetchouan et cette rencontre pourrait bien être très importante pour des positions au classement", de mentionner le pilote du SS.

Par ailleurs, Normand Gagnon s'est refusé de jeter le blâme sur un joueur en particulier, précisant toutefois que ces joueurs-clés n'avaient pas donné leur rendement habituel. Même s'il



**CHABOT** — Jean-Marc Chabot, le coeur de l'attaque du SS de Métabetchouan, a été tenu en échec contre les Aiglons, dimanche soir. Pour le

capitaine du SS, un blanc, ça n'arrive pas souvent.

# Serge Moisan, le "Bob Gainey" des Aiglons

Par Normand SIMARD

**ALMA.** Au début de la saison, lors du camp d'entraînement, un hockeyeur tout frais moulu des rangs "midget" s'est amené dans cette galère des Aiglons d'Alma, où, comme on se le rappelle, les vétérans étaient rares. Il avait pour nom Serge Moisan. Les qualités qu'il avait démontrées au midget se résumaient ainsi: bon coup de patin, jeu robuste, habile à quatre contre cinq et un gagnant dans les coins de patinoire pour soutirer le disque à l'adversaire.

Avant les Fêtes, Moisan n'avait pas la confiance de son instructeur. Pourtant, ceux qui l'avaient vu évoluer au midget, à l'unanimité, savaient qu'il ne tarderait pas à s'imposer au Junior B. Pierre Lavigne l'utilisait peu et le grand numéro 12, sans le crier fort, était loin d'être heureux avec les Aiglons.

## UN REVIREMENT

Mais la situation a changé aujourd'hui, Serge Moisan a maintenant sa place sur un trio régulier aux côtés de Dany Girard et Steve Morel, une ligne d'attaque où la robustesse est de mise. D'ailleurs, au circuit

Junior B, à moins d'avis contraire, aucune ligne d'attaque dans aucune autre formation n'est aussi lourde que celle de Moisan, Girard et Morel.

"J'avoue que ça été dur au début de la saison. Réchauffer le banc quand on a envie de jouer, ça ne sourit à aucun hockeyeur. Je ne critique personne, j'arrivais du midget, il fallait que je fasse mes preuves. Aujourd'hui, ça va mieux, j'aime bien jouer avec Dany et Steve. Nous savons ce que nous avons à faire dans l'équipe et nous le faisons de notre mieux. Je suis très heureux d'être avec les

Aiglons. Tout ce que j'espère, c'est qu'on poursuive nos succès", a exprimé Moisan.

La recrue des Aiglons prend de plus en plus son rôle au sérieux. Sa confiance se reflète dans l'équipe où il n'hésite plus à motiver ses coéquipiers: "Il y a des fois où on manque de 'pep'. Au début, j'étais timide, mais maintenant je n'attend plus pour intervenir", ajoute-t-il.

Parlant de leur compagnon de ligne, Steve Morel et Dany Girard, n'ont que des éloges à son endroit: "Serge est un gars d'équipe. Il peut jouer robuste. Il est agressif. Moi, il me motive. J'espère terminer la saison à ses côtés", a souligné Dany Girard. Pour Morel, Serge Moisan est le meilleur de la ligne pour aller chercher la rondelle dans les coins: "Je ne sais pas comment il fait, mais quand il va dans un coin, la plupart du temps, il contrôle le disque pour faire une passe devant le filet".

D'autre part, l'instructeur Pierre Lavigne, à une

question de l'auteur de ces lignes concernant le rendement mitigé de Moisan avant les Fêtes, a reconnu que son numéro 12 n'avait pas tellement eu la chance de se faire valoir étant peu utilisé: "Quand j'ai commencé à lui faire confiance, il a répondu à ce que je voulais de lui. Depuis quelques semaines, je l'utilise régulièrement. De la façon dont il travaille, il est devenu un rouage important dans notre équipe. J'espère qu'il va continuer dans cette veine. Je suis très satisfait de son rendement et c'est bon pour les Aiglons", a fait part le pilote des Aiglons.

Devant ce succès, Serge Moisan reste les deux pieds sur terre. Son seul souci, c'est d'aider les Aiglons à faire les séries. Il n'est pas reconnu comme un "buteur" prolifique, mais son jeu est efficace. Lors des deux matches de la fin de la semaine dernière, son trio n'a pas accordé de buts: une ligne d'attaque dans le style



"Je ne joue pas au hockey pour les honneurs individuels. Ce qui m'intéresse, c'est le rendement de l'équipe des Aiglons. Ma fiche personnelle, ça ne me soucie guère. Notre trio ne s'est pas fait compter de buts en fin de semaine contre les Marquis et le SS; pour moi, c'est aussi important que d'avoir réussi un truc du chapeau. C'est certain que j'aimerais connaître une soirée de trois buts, mais je serai satisfait tant que nous jouerons notre rôle défensif et tant que mon instructeur me donnera autant de glace. Nous avons l'équipe pour aller loin. J'estime que c'est l'esprit de corps et le jeu d'ensemble qui vont nous conduire au succès", dit Serge Moisan.

de Scotty Bowman. A bien y penser la comparaison Moisan-Bob Gainey n'était pas si bête...

## LE CARNET DES AIGLONS...

Les Aiglons d'Alma quitteront la région samedi midi pour se rendre à Sept-Iles disputer deux rencontres, soit samedi soir et dimanche après-midi. Tous les joueurs ont bien hâte de prendre l'avion. Pour la majorité, ce sera le baptême de l'air.

Claude GAUTHIER, un défenseur encore d'âge midget, est suivi de très près par quelques dépisteurs du Junior majeur. Encore lundi après-midi, l'un d'eux s'est informé sur le rendement du numéro 5 des Aiglons suite aux deux matches contre Jonquière et Métabetchouan.

Stéphane BOIVIN a été converti en joueur de défense par son instructeur Pierre Lavigne. Il s'est déclaré plus heureux à cette position. En effet, son pilote le fait jouer beaucoup plus souvent: "Mais il me faudra améliorer ma mobilité et mon patin", a déclaré cette recrue des Aiglons. Concernant Boivin, il a été blessé à une cheville dimanche soir. Son cas serait douteux pour les rencontres à Sept-Iles.

Richard SIMARD est certainement le joueur le plus malchanceux des Aiglons cette année. Après avoir été tenu au rancart plus d'un mois suite à un placage, il est encore blessé à l'épaule. Il n'a fait que quelques présences sur la glace dimanche soir contre le SS.



Mario BERGERON a quitté la chambre des Aiglons de mauvaise humeur, dimanche soir. Peu utilisé par son instructeur au cours de la rencontre, Bergeron a lancé son gant sur la baie vitrée après une mauvaise conduite que lui a infligée l'arbitre Gaudreault. Le numéro 9 des Aiglons ne se gagnera

certainement pas la confiance de Pierre Lavigne et des joueurs à continuer à agir de la sorte.

Un autre joueur des Aiglons a quitté la chambre en colère après le match contre le SS. Il s'agit de Gilles Tremblay. Je n'ai pu savoir la raison de ce départ rapide, mais il appert qu'une altercation avec Dany Girard entre deux périodes, dans la chambre des joueurs, et le fait que Pierre Lavigne l'ait peu utilisé au cours de la rencontre ne soient pas des motifs étrangers à ce comportement de Gilles Tremblay, un jeune joueur qui a connu du succès depuis le début de la saison.

On n'en a jamais parlé, mais les problèmes qu'ont connus les Aiglons depuis le début de ce calendrier 1978-79 sont liés de près à l'attitude individualiste de joueurs dont la fiche personnelle, soit les buts et les assistances, passe avant l'équipe. De plus, il appert que certains joueurs auraient même exigé d'avoir leur compagnon de ligne de choix.

Mario TREMBLAY, le

nouvel Aiglon, lors d'une conversation dimanche soir, n'a pas voulu donner d'exemples de comportements bizarres de certains joueurs des Aiglons. Il a quand même pu ajouter que ça s'était amélioré et que le jour où tout le monde serait sur la même longueur d'onde, les Aiglons seraient une formation imbattable dans la Ligue junior B.

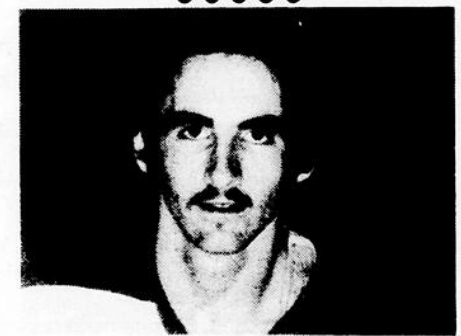

D'une source fiable, j'ai appris que le défenseur des Aiglons, Jacques Bouchard, en serait à sa dernière année au Junior B, malgré qu'il pourrait encore jouer l'an prochain. Si cette rumeur s'avère vraie à la fin de la saison, ce départ pourrait constituer une lourde perte pour la formation de Pierre Lavigne.

# Les Optimistes pee wee divisent

**Par Hervé FORTIN**  
Samedi après-midi, au Foyer des loisirs d'Arvida, les Optimistes d'Alma sont revenus de l'arrière en période finale en y allant de deux buts pour ainsi s'assurer un match nul de 2 à 2 avec les Oréoles de l'endroit. Pierre Godin et Robert Tremblay (avec 43 secondes à faire) ont marqué pour les porte-couleurs jeannois. Pour sa part, le portier Raynald Beaumont s'est fort bien débrouillé devant la cage des Optimistes, se permettant même le luxe de s'inscrire au pointage avec une pause qui devait marquer le premier but des siens.

Et dimanche, au Creps, les Marquis de Jonquière ont blanchi les hommes de Nelson Juneau par le pointage de 3 à 0. Il appert, de source sûre, que l'instructeur jeannois n'a pas toléré le rendement de l'officiel de la rencontre et s'est fait chasser de la rencontre. En tout, l'arbitre a décerné 9 punitions aux locaux tandis qu'il punissait les Marquis à une seule reprise. C'est ce

qui a fait déborder le vase.

## En bref...

Du côté des statistiques personnelles des joueurs des Optimistes, Marc Saint-Jean

s'avère le meilleur compteur du club, totalisant 35 points. Il est suivi de près par Eric Bélanger qui, quant à lui, compte 34,5 points. Il est à noter que dans la catégorie pee wee, une passe compte

pour 1,5 point.

Chez les gardiens de but, Serge Gauthier préserve une moyenne de 1,98 en plus d'avoir 4 blanchissages. Raynald Beaumont, de son

côté, affiche une moyenne de 2,59 par match alors qu'il a conservé trois jeux blancs.

Il ne reste plus que quatre parties à disputer pour les Optimistes pee wee.

Ils joueront encore trois fois à l'extérieur, soit à Chicoutimi, La Baie et Métabetchouan, et disputeront un match à Alma, contre les Dynamos de Chicoutimi-Nord.



# 20% DE RABAIS

## SOLDE D'INVENTAIRE DE PNEUS EN NYLON

CETTE OFFRE PREND FIN LE 3 FÉVRIER 1979 (SAUF POUR LES PNEUS)



### Hallmark PNEUS DE LUXE À FLANC BLANC

PRIX COURANT WOOLCO: 2 POUR 45.54

**2** 600 X 12 + 600 X 13 **\$36**

- INSTALLATION COMPRISE
- ROTATION DES PNEUS TOUS LES 5000 MILLES
- CORDE DE NYLON DURABLE
- PNEUS TRÈS ÉCONOMIQUES OFFRANT CONFORT, SÉCURITÉ ET DURABILITÉ

PNEUS COTÉS: 20 MOIS OU 20 000 MILLES

DIMENSIONS	PRIX COURANT WOOLCO, LA PAIRE	PRIX RÉDUIT DE 20%, LA PAIRE
600 X 12	45.54	\$36
+ 600 X 13	45.54	36
B78 X 13	51.54	41
D78 X 14	55.54	44
E78 X 14	57.54	46
F78 X 14	59.54	47
G78 X 14	63.54	50
+560 X 15	49.54	39
F78 X 15	55.54	44
G78 X 15	63.54	50

\*SEMELLE LÉGÈREMENT DIFFÉRENTE DE CELLE REPRÉSENTÉE

## Calendrier sportif pour la fin de semaine

**SAMEDI**  
3 FÉVRIER 1979

Pee wee:  
Alma à La Baie 13h  
Bantam:  
Alma à La Baie 14h45  
Tournoi provincial midget d'Alma

**DIMANCHE**  
4 FÉVRIER 1979

Pee wee:  
Chic.-Nord à Alma 11h  
Bantam:  
Chic.-Nord à Alma 15h  
Tournoi provincial midget d'Alma.



### BATTERIE POWER 36

**3988** chac.

Séries 24, 24F et 42.

Série 74 à bornes latérales. 47.88 CHAC. INSTALLATION COMPRISE. GARANTIE DE 36 MOIS.

### VIDANGE D'HUILE, FILTRE NEUF ET LUBRIFICATION



**888**

Pour la plupart des voitures nord-américaines. Comprend 4 pintes d'huile Quaker State, Valvoline, Castrol, Shell ou Kendall, l'installation d'un nouveau filtre Fram et la lubrification du châssis par un expert. (Système à joints scellés transformé en système de graissage ordinaire pour seulement \$4.)

### HOUSSES EN VELOURS

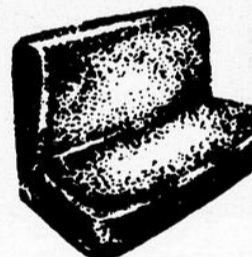

**1597** chac.

Velours pelucheux offert en gris, bleu et havane. Pour sièges avant et arrière de la plupart des voitures nord-américaines et certaines voitures étrangères.

### ANTIGEL POUR LAVE-GLACE



**127** chac.

Protège jusqu'à -40°C. Gallon prémélangé ne faisant aucune trainée sur le pare-brise. Limite de 2 gallons par client.

### HAUT-PARLEURS STÉRÉO AUDIOVOX 3 VOIES

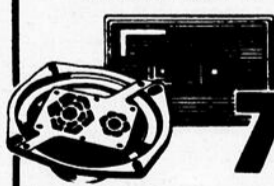

**7997** la paire

Haut-parleurs 6 x 9 po à sorties séparées pour fréquences graves et élevées. Puissance de sortie: 30 watts. S'installent sur la plage arrière. N° Tryvox-20.

### BOUGIES CHAMPION, AC OU AUTOLITE



chac. **99c**

BOUGIES ORDINAIRES **109** chac.

BOUGIES DE RÉSISTANCE Pour un démarrage rapide. Limite de 8 par client.

### BAVOLETS DE LUXE



**497** la paire

Bavolets "Silver Edition" en caoutchouc renforcé. Résistent au fendillement. Installation facile. N°s 676850 et 676855.

Marchez régulièrement pour marcher longtemps.



En forme... pour mieux vivre!



**CARREFOUR ALMA**  
705 nord, ave du Pont, Alma

## le sport au collège d'alma

Par Dany LAVOIE

### STATISTIQUES Ligue de basket-ball mixte

POSITION	PJ	PG	PP	N	T
Road Runners	1	1	0	0	2
Cosmos	1	1	0	0	2
Géants	1	0	1	0	0
Rolls-Royces	1	0	1	0	0

**5 PREMIERS COMPTEURS CHEZ LES GARÇONS**

Michel Houde (Road Runners)	14
Régis Lessard (Géants)	6
Patrice Dessureault (Géants)	6
Daniel Lord (Cosmos)	6
Réjean Fortin (Rolls-Royces)	6

**5 PREMIERS COMPTEURS CHEZ LES FILLES**

Mia Van Otterdijk (Cosmos)	4
Louise Pilote (Cosmos)	2
Lyse Harvey (Rolls-Royces)	2
Louise Fleury (Rolls-Royces)	2
Martine Bergeron (Géants)	2

### Compétition de ski de fond à Drummondville

#### Les fondeurs du Collège d'Alma skient bien

C'est en fin de semaine dernière, soit le samedi 27 janvier, que se tenait à Drummondville le premier championnat provincial collégial du nord-ouest en ski de fond. Deux types de courses étaient présentés, soit la course individuelle et la course à relais où chaque collège devait présenter 3 fondeurs pour le relais. Dans la classe individuelle, pour le Collège d'Alma, Gina Truchon s'est classée troisième dans la catégorie féminine avec un temps de 26:42 au 5 km et, dans la catégorie masculine, Louis Tremblay a terminé sixième au 10 km, avec un chrono de 43:08, soit à une seconde du cinquième rang. Toujours dans le 10 km, catégorie masculine, on mentionne également que Gaétan

Boivin s'est classé dix-neuvième sur un total de 20 participants. Toutefois, l'entraîneur de l'équipe Jean-noise, Normand Moffat a mentionné que Boivin en était à ses débuts, ce qui lui a valu cette performance. Le responsable de la délégation d'Alma s'est quand même déclaré très satisfait de cette première expérience et s'attend à de très bonnes positions lors de la prochaine compétition qui aura lieu à La Pocatière le 17 février prochain.

Pour terminer, le département des sports du Collège d'Alma tient à remercier tout spécialement la maison Dupont auto ltée qui a fourni gratuitement une automobile aux porte-couleurs du Collège pour se rendre au lieu de la compétition.

## SPRINT

N'oubliez pas, mardi le 30 janvier, la grande finale de la Ligue de volley-ball mixte du Collège, opposant les Sciences humaines et les Techniques policières. Cette finale de la classe "A" se jouera au gymnase du Collège, à 12 heures. Les paris sont ouverts. ●●● Lors du tournoi inter-collégial régional de hockey et de ballon sur glace, au centre sportif de Métabetchouan, l'équipe féminine de ballon sur glace sera habilement dirigée par nul autre que Yves Tremblay (Techniques policières). D'après les connaisseurs, c'est un excellent choix, car Yves a une grande expérience dans cette discipline. Donc, bonne chance à Yves Tremblay et à ses protégées lors de ce tournoi. ●●● Dans le cadre de l'année internationale de l'enfance, le Service des loisirs d'Alma présentera, au début de février, un film choc d'André Melançon, intitulé "Les vrais perdants" et qui est présenté par l'Office national du film. Ce long métrage amènera les parents et étudiants à se poser des questions et à s'interroger sur les valeurs ainsi que sur leur conception de l'enfant et de l'éducation. Tout d'abord, ce film sera présenté à la presse et aux organisateurs puis, par la suite, la population aura deux occasions pour visionner cette excellente production. Nous aurons de plus amples informations au cours des prochaines semaines.

## 4ième championnat provincial senior par équipes

La Fédération des quilleurs du Québec organise son quatrième championnat provincial par équipes, et les premières qualifications ont eu lieu dans les différentes salles de quilles de cette fédération.

Le tournoi pour les hommes a eu lieu le 20 janvier. Les deux équipes suivantes se sont classées pour la finale régionale qui se jouera le 10 mars, à Métabetchouan. Dans la première équipe nous retrouvons Jacques Tremblay, Jacques Moisan, Normand Gagnon, Sylvain Villeneuve, Gilles Gagnon et François Gagnon, capitaine. Clermont Dubé, Clément Ouellet, Réjean Tremblay, André Potvin, Doris Tremblay, Léonce Gaudreault, capitaine, forment la deuxième équipe.

La qualification pour les dames a eu lieu les 27-28 janvier et les deux équipes suivantes se méritent le droit de passer en finale régionale. L'équipe composée de Mme Gilberte Gauthier, France Boily, Evangeline Girard, Germaine Gagnon, Jeanine Bouchard, Henriette Girard, capitaine, rencontrera celle de Mme Berthe Tremblay, Jacynthe Bergeron, Linda Tremblay, Pierrette Bergeron, Jeanine Laberge, Edith Beaumont, capitaine.

Ces rencontres se sont jouées au Palais des quilles et le Tournoi régional féminin aura lieu également au Palais des quilles, le 17 mars. La grande Finale provinciale pour les trois catégories d'équipes [Femmes, hommes, mixtes], se jouera le 21 avril à Sherbrooke.



## Skier par temps froid

Les premières semaines de janvier ont été assez froides, merci! Et ce n'est pas encore fini, je crois. L'Institut national de la recherche scientifique mentionne que la température moyenne quotidienne pour janvier est de 3° Fahrenheit. Février est légèrement plus chaud avec une moyenne quotidienne de 6.6° Fahrenheit. Ces statistiques ont été accumulées lors des 46 dernières années à Isle-Maligne, Alma.

Donc, aussi bien s'habituer à skier par temps froid maintenant puisque ces deux mois représentent environ les deux tiers de notre saison de ski. Il peut être assez facile de pallier aux inconvénients que procure le froid. N'oubliez pas que les journées froides sont habituellement ensoleillées et sans vent.

### LES VÊTEMENTS

Pensez à bien vous vêtir. Le confort avant tout (surtout avant la couleur). De bons sous-vêtements, quelques chandails recouverts d'un coupe-vent, une bonne tuque à bordure double pour le front et les oreilles et de bonnes mitaines sauront conserver votre chaleur. Pour les pieds, ajoutez une paire de bas par dessus vos chaussures. Même s'ils ne sont pas très épais (il sera plus facile de bien fixer votre chaussure à votre fixation), la neige s'y collera, formera un isolant qui permettra de conserver beaucoup plus votre chaleur. Faites-en l'expérience, c'est fantastique.

### LE VENT

Par temps froid, il faut surtout faire attention au vent. En plus du vent réel, il y a aussi celui créé par votre propre vitesse, en descente par exemple.

Il nous semble souvent que le skieur de fond soit à l'abri du vent froid de l'hiver et qu'il n'ait pas à craindre les engelures. C'est vrai lorsqu'il traverse des forêts de conifères lourdement chargés de neige et formant un véritable paravent. C'est heureusement notre cas ici au Lac-Saint-Jean où les forêts sont denses.

Cela est moins vrai lorsqu'il se trouve dans une érablière, dans une jeune forêt de repousses et naturellement dans les champs ou sur les lacs. Il est bon d'avoir alors une certaine connaissance de ce qu'on peut appeler le facteur "refroidissement" par le vent (voir tableau).

Vitesse du vent (mph)	Degrés Fahrenheit													
	35	30	25	20	15	10	5	0	5	10	15	20	25	30
5	33	27	21	16	12	7	1	6	-11	-15	-20	-26	-31	-35
10	21	16	9	2	-2	-9	-15	-22	-27	-31	-38	-45	-52	-58
15	16	11	1	6	11	-18	25	33	40	45	51	60	65	70
20	12	3	-4	9	17	24	32	40	46	52	60	68	76	81
25	7	0	-7	15	22	29	37	45	52	58	67	75	83	89
30	5	-2	-11	18	26	33	41	49	56	63	70	78	87	94
35	3	-4	-13	20	27	35	43	52	60	67	72	83	90	98
40	1	-5	-15	22	29	36	45	54	62	69	76	87	94	101

Il est évident que l'addition température-vent, même si ce dernier n'agit pas sur le thermomètre, équivaut à un froid

### STATISTIQUES Ligue commerciale de grosses quilles d'Alma (SALLE DE L'ASCENSION)

#### CLASSEMENT MI-SAISON

	PJ	QT	T
Fun Brau Haus	45	34,697	39
Dupont automobiles	45	34,511	39.5
Ameublement Rest-Ho	45	32,751	31
Bouchard électrique	45	33,212	30
Pepsi Cola	45	31,953	30
Restaurant Goofy	45	32,041	29
Marché général I-M	45	30,405	26
Brasserie O'Keefe	45	31,254	20.5

#### LES PLUS HAUTES MOYENNES MASCULINES

Noël Duguay	169
Jean-Guy Côté	168
Lucien Tremblay	165

#### LES PLUS HAUTES MOYENNES FÉMININES

Marthe Tremblay	150
Ruth Tremblay	149
Gisèle Fortin	148

Le plus haut simple masculin: Noël Duguay, 238.  
Le plus haut simple féminin: Ruth Tremblay, 202  
Le plus haut triple masculin: Noël Duguay, 597  
Le plus haut triple féminin: Gisèle Harvey, 527

plus intense dont il faut tenir compte si l'on veut éviter de se geler nez, joues, pieds, etc. (et attention à l'etc. de messieurs).

### LE FARTAGE

On entend souvent dire que la neige est rude quand il fait froid. En fait, la mince pellicule d'eau que devrait former la friction lors du glissement et faciliter ainsi celui-ci, a beaucoup plus de difficulté à se faire à cause du froid. Il faut donc utiliser le fart le plus dur que l'on ait et en appliquer une mince couche. Un fart dur facilitera le glissement.

### COUPE SAG-LAC

La troisième tranche de la Coupe Sag-Lac aura lieu au club Bec-scie le 4 février 1979. Pour informations: Marc Larouche, 677-2861 (La Baie).

Jean FORGUES

## Cette chronique est une gracieuseté

**LINGE ALPIN**  
réduit de

**30.50%**

**NAP CÔTÉ**  
**SPORTS INC.**

GALERIES LAC-SAINT-JEAN, ALMA  
668-7503

1, PLACE DU SAGUENAY, CHICOUTIMI  
TÉL.: 549-8905

62 EST, RACINE, CHICOUTIMI - TÉL.: 543-6005

# commentaire

jean-paul gimaiël

## Au midget régional, les défenseurs en arrachent

Je ne sais si vous êtes de mon avis en ce qui concerne les défenseurs du midget régional, tant au Saguenay qu'au Lac-Saint-Jean, mais ils en arrachent, ces joueurs de défense.

De par mes fonctions de dépisteur, j'ai remarqué depuis quelques saisons et après avoir vu quelques centaines de parties, que les défenseurs ne réussissent pas à s'imposer au même titre que les joueurs d'attaque. Certes, les joueurs d'avant sont toujours plus remarqués par le public, mais n'empêche qu'un bon joueur de défense est aussi très bien vu par les amateurs lorsqu'il tranche sur les autres et qu'il se comporte comme un général sur la glace.

Il y en a bien quelques-uns, dans nos deux ligues midget, qui ont un certain potentiel et qui sont plus remarquables mais leur manque de technique, lorsqu'on y regarde de près, ressort en tout premier lieu.

Il m'arrive souvent de revoir certains défenseurs, qui évoluaient au midget et qui sont maintenant au junior régional, commettre les mêmes fautes que j'avais notées deux ou trois ans auparavant. Certes ce n'est pas normal et j'ai la nette impression que l'enseignement aux défenseurs n'est pas assez poussé. Pourtant, tous les instructeurs savent très bien qu'une bonne défensive fait souvent que l'équipe se porte beaucoup mieux à tous les points de vue et fait la différence entre une bonne ou une mauvaise attaque.

Tout cela pour vous dire que, dernièrement, j'ai vu un jeune midget, beau patineur et très gros travailleur, commettre des erreurs impardonnables et que s'il n'est pas corrigé à 15 ans, il ne le sera jamais. Il a la très mauvaise habitude de dégager par le centre et je l'ai vu maintes fois se faire compter de stupides filets par l'adversaire. Ce serait dommage de ne pas le corriger, car il a tout pour devenir un prospect de classe.

A y réfléchir, je me demande s'il ne serait pas préférable, pour ces jeunes et pour laisser respirer l'instructeur-chef, de donner à celui-ci un adjoint qui serait appelé à ne s'occuper que de la défensive.

Lorsqu'on a que quelques heures de pratique par semaine mises à sa disposition, il devient alors impensable pour un seul instructeur de tout enseigner la technique qu'il voudrait montrer. En

deux ou trois heures de pratique, comment voulez-vous tout enseigner à des jeunes qui commencent à apprendre les rudiments du hockey? Chez les pros, on saute sur la glace à tous les jours malgré tout le savoir que les joueurs possèdent. Donc la logique parle par elle-même pour nos jeunes, n'est-ce pas? Compensons le manque d'heures par plus d'instructeurs, pour un meilleur enseignement à tous les joueurs.

## Une saison du tonnerre pour Claude Bolduc

Par Jean-Paul GIMAIËL  
MÉTABETCHOUAN- Si vous demandez à certains porte-couleurs du circuit Clément Lavoie quels sont les joueurs d'attaque qui frappent le plus rudement et d'une façon honnête, il y a de fortes chances qu'on vous réponde, en premier, Claude Bolduc du SS de Métabetchouan. Cet ailier, qui en est à sa dernière campagne au junior régional, est à juste titre reconnu comme l'un des joueurs qui appliquent les plus solides mises en échec. Lorsqu'il s'agit de ralentir un adversaire trop hasardeux, Bolduc connaît les moyens les plus efficaces pour lui faire savoir qu'il n'est pas le bienvenu.

### UTILITÉ

Posséder un joueur tel que Claude Bolduc dans une équipe de hockey est certes un atout de grande valeur. Celui qui a débuté sa car-

rière de hockey au niveau régional avec le Midget pop du secteur Sud a été employé à toutes les sauces cette saison, par son instructeur Normand Gagnon.

En plus de faire partie de l'attaque massive à cinq, Claude Bolduc s'est également affirmé lorsque le SS était en désavantage numérique; et ce n'est certes pas lui qui va se plaindre d'être ainsi utilisé. Claude aime bien les tâches que lui confie son instructeur et il sait ce qu'il a à faire. Cette saison, il est devenu un joueur fort productif avec ses compagnons de ligne Jean-Marc Chabot et Sylvain Lemay. D'ailleurs, depuis une quinzaine de jours, ce trio est le plus électrisant de la Ligue junior B.

Employé comme défenseur au début de la campagne, Bolduc ne se sentait pas à l'aise. Et, lorsque son ins-

tructeur Normand Gagnon lui a redonné son poste naturel à l'attaque, il ne fut guère long avant que le numéro cinq du SS en fasse voir de toutes les couleurs aux portiers adverses.

A sa dernière saison,

Claude Bolduc aimerait bien conduire les siens aux séries fin de saison. Fort des succès remportés la semaine dernière, le SS est sur la bonne voie et le vétéran des Aiglons n'est pas étranger à tout cela.

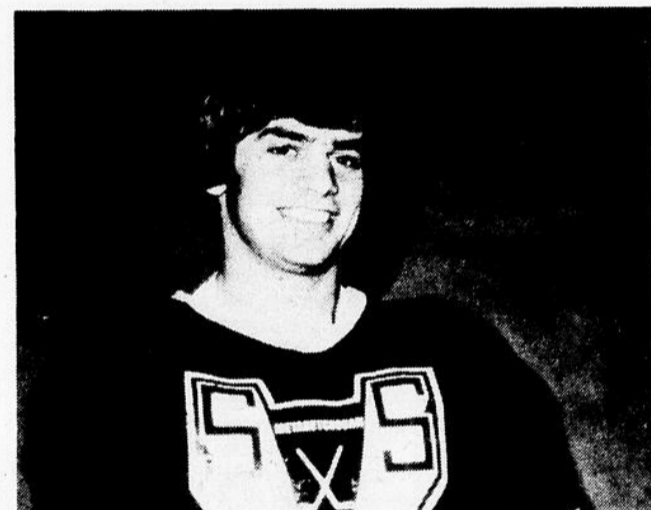

Claude Bolduc



**Trust Royal**  
SERVICES IMMOBILIERS

Saguenay-Lac-Saint-Jean  
555 Route 170, Jonquière

Deux logements situés aux 360-364 boul. Saint-Jude.

Deux logements situés aux 164-166 rue Sacré-Coeur Alma.

Deux logements situés aux 505-507 Boulanger, Quartier Naud. Libre immédiatement.

Six logements situés au 110 rue Levasseur Alma.

Maison mobile sur fondations, avec piscine, à Saint-Bruno.

Bungalow situé sur le boul. Auger.

Bungalow situé sur la Route du Lac (M.L.S.).

Commerce de patin à roulette. (M.L.S.)

Maison de style canadien située à la Dam-en-terre.

Plein-pied situé sur la rue Notre-Dame. Libre immédiatement.

**Nicol Gauthier**  
Agent licencié  
TÉL.: 668-4183



# LES IMMEUBLES DE L'EST

## 662-3013

COURTIER 453 OUEST, SACRÉ-COEUR

 <b>265 Route du Lac</b> Résidence de bon goût, sous-sol aménagé. Libre immédiatement.	 <b>450 Poitou quartier Maltais</b> Sous-sol aménagé. Vue panoramique.	 <b>1910 Lamontain quartier Isle-Maligne</b> Partie duplex. Conditions alléchantes.	 <b>205 boul. Saint-Luc</b> Secteur scolaire. Libre 30 jours.
 <b>890 d'Anjou quartier Maltais</b> Libre 30 jours.	 <b>341 est, boul. Auger</b> Peut être loué avec promesse d'achat.	 <b>40 ouest, Sacré-Coeur</b> Centre-de-ville. Prix alléchant.	 <b>931 ave Martel quartier Maltais</b> Prix intéressant. Libre immédiatement.
 <b>2060 Lamontain quartier Isle-Maligne</b> Superficie 28' x 48'. Libre 30 jours.	 <b>21 Dequen, Saint-Gédéon</b> 8 pièces. Vaste terrain paysagé.	 <b>800 ouest, Boivin</b> 1 1/2 étage. Secteur scolaire.	 <b>570 boul. Larouche quartier Naud</b> Construction récente.

**ROBERT BOIVIN**  
courtier  
662-6878

**GÉRARD MALTAIS**  
agent  
662-7078

**JOACHIM MARTEL**  
agent  
662-3879

**LAURIER HARVEY**  
agent  
662-9257

## chronique des gens du nord

gilles goulet

### "Tabarouette la belle barouette!"

Ce sont très certainement les paroles que Mme Germaine Guévremont aurait mises dans la bouche de Ti-Mé, si ce dernier avait eu la chance de pouvoir admirer la magnifique brouette que les organisateurs du carnaval de l'Ascension se sont fait fabriquer par les Ateliers du Lac de Saint-Coeur-de-Marie.

Un vrai trophée, une vraie réalisation artisanale que cette brouette, et Lucien Fortin et Marcellin Renaud de l'Ascension étaient pleinement justifiés de vouloir la montrer à tout le monde.

Ce n'est pas par pure fantaisie qu'on décide d'avoir entre les mains un tel véhicule. Seul le besoin nous y oblige.

Dans les cadres du carnaval de l'Ascension, samedi le 3 février, à 13 heures, au centre communautaire, il y aura concours de force avec brouette. Comme il fallait un engin spécial, les Ateliers du Lac ont accepté de le fabriquer. Gratuitement, s'il-vous-plaît. Toutefois, les organisateurs de l'Ascension devaient accepter de prêter la brouette, ici et là, à ceux qui en feront la demande. Donc, si vous voulez voir une brouette unique en son genre, soyez à l'Ascension, samedi prochain. Si vous avez de la force à revendre, participez à la compétition, n'hésitez pas à saisir les brancards...

On voudrait profiter de l'occasion qui nous est offerte pour faire savoir, à celles et ceux qui ont déjà touché du sciote, qu'ils auront l'occasion de mesurer leur savoir-faire avec d'autres sportifs, lors de la même matinée que les épreuves de force avec brouette.

### Maîtriser le maître

Les étudiants de l'école Jean-Gauthier auront, vendredi prochain le 2 février, une occasion en or de pouvoir prendre leur revanche sur leurs profs. L'an dernier, lors d'une journée sportive, les profs avaient eu gain de cause par le pointage de 4 à 1 sur leurs étudiants.

Les instructeur Danielle et Simonette n'ont pas voulu prendre les choses à la légère. En effet, compte tenu que leur as compteur Rémi Larouche se remet à peine d'une intervention chirurgicale à une épaule, celles-ci se sont permis de faire appel aux services d'un prof-cégépien qui avait grande hâte de graduer dans les majeures. Il saura sûrement donner plus d'autorité à la brigade défensive de la troupe à Danielle et Simonette.

Nous avons appris aussi que Jean-Pierre Boulianne sera absent de l'alignement. Il doit très bientôt participer à une compétition internationale de ski de fond et comme il ne faudrait pas qu'il lui arrive un malheur, il a préféré s'abstenir. Cette absence fait sourire les instructeurs des étudiants, Brigitte et Jocelyne, qui semblent déterminées à vouloir sortir les maîtres de la patinoire. Leur leitmotiv pour cette rencontre de hockey est le suivant: **IL FAUT MAÎTRISER LE MAÎTRE**. La partie est prévue pour 13 heures, au centre sportif Mistouk.

### La soirée de Martine

La duchesse Martine Bergeron invite cordialement la population à prendre part à une soirée de danse avec orchestre qui aura lieu samedi le 3 février, au centre communautaire de Saint-Coeur-de-Marie. Cette activité pré-carnavalesque a pour but d'amasser des fonds pour les loisirs de Saint-Coeur-de-Marie. L'orchestre Mirado fera les frais de la musique. Le tout doit débiter vers les 21 heures.

### Les Nordiques midget à Normandin

C'est ce soir, à 20 heures, que les Nordiques se rendront à Normandin pour y rencontrer les Norgets de l'endroit. Cette partie remplacera celle qui était prévue pour vendredi le 2 février. Nul doute que nous pourrions assister à un match enlevé. Les Norgets jouent du bon hockey de ce temps-ci et les Nordiques sont actuellement dans une période de remontée spectaculaire.



Les gagnants du "B": Chez Camil de Saint-Coeur-de-Marie.

### Au Tournoi de Métabetchouan

### Mistassini et Saint-Coeur-de-Marie sortent vainqueurs

MÉTABETCHOUAN-En fin de semaine dernière, à Métabetchouan, était présentée une autre édition du Tournoi super olympique sous le patronage du club Optimiste Desbiens-Métabetchouan. Cette compétition devient de plus en plus populaire et a pu présenter tout au long des quatre jours d'activités des spectacles très intéressants.

Les organisateurs se sont dit très heureux de la réponse du public. En effet, un peu plus de 5,000 spectateurs ont assisté aux rencontres, dont certaines ont été fort enlevées comme ce fut le cas lors du match La Baie et les Aigles d'Alma. C'est finalement la formation "les Promotions commerciales de Mistassini" qui a remporté le "A" grâce à la brillante performance du gardien Paul Ménard qui a connu une moyenne de 1,00 but par match. Son coéquipier Jean-Guy Asselin y a été, lui aussi, pour quelque

chose dans cette victoire, raflant le titre de champion pointeur du tournoi. Mistassini a vaincu Arvida par le pointage de 6 à 1 en grande finale.

En ce qui a trait à la classe "B", Saint-Coeur-de-Marie est sorti vainqueur, disposant de l'Alimentation Côté de Mistassini par le compte serré de 4 à 3, grâce à une performance remarquable d'Anthonin Maltais, auteur d'un truc du chapeau lors de ce match ultime.

Notons que les profits de ce tournoi iront à l'Oeuvre à la jeunesse dont se dévoue le club Optimiste Desbiens-Métabetchouan. Du côté des organisateurs, ces derniers se sont dit enchantés du déroulement de la compétition: "Nous serons encore là l'an prochain et tenons à remercier tous les valeureux bénévoles qui ont aidé à la préparation de cette compétition", a exprimé Laurent Simard, président du Comité organisateur de ce tournoi.

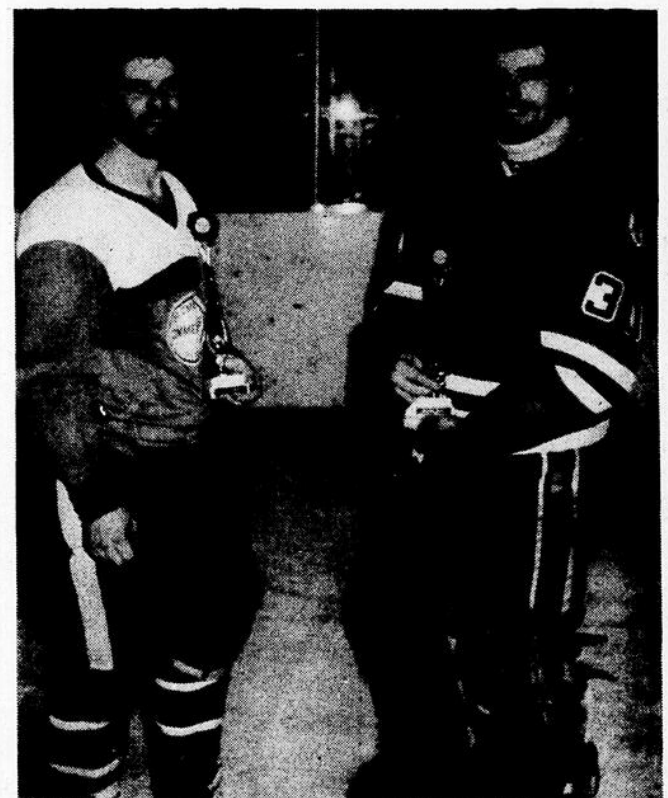

Le meilleur compteur, Jean-Guy Asselin, et le meilleur gardien, Paul Ménard.



**UN DÉTECTEUR DE FUMÉE**  
N'EST PAS UN GADGET, C'EST L'APPAREIL QUI PEUT VOUS SAUVER LA VIE ET VOS BIENS. NOUS DIT LE DÉPARTEMENT DE PRÉVENTION D'INCENDIE DE LA VILLE D'ALMA!

# Le basket-ball De moins en moins l'enfant pauvre

**ALMA- Il est difficile l'hiver de passer par dessus la tête du hockey ou du ski, les deux disciplines de routine des Québécois. Quand on pense au nombre d'équipes de hockey qu'il y a dans la ville d'Alma et au nombre d'adeptes tant du ski alpin que du ski de fond, le chiffre devient impressionnant.**

Depuis cinq ans, il y a une ligue de basket-ball régionale pour les jeunes d'âges bantam et midget, avec les villes de Chicoutimi, Jonquières, Arvida et Alma. Les débuts ont été difficiles, mais de plus en plus de jeunes s'intéressent au basket-ball et le pratiquent

sur une échelle importante: "Maintenant, les jeunes peuvent voir le basket-ball collégial et professionnel pratiqué aux Etats-Unis, depuis que nous avons le câble. De plus en plus, ils apprécient ce sport des plus complets", mentionne le président de l'exécutif des

deux équipes jeannoises, Lucien Boulianne.



Et le président poursuit: "Je connais des jeunes de notre équipe midget qui ne manquent pas un match de basket-ball à la télévision. Quelquefois, ils se réunissent à plusieurs pour regarder

ces matches, étudiant les stratégies et les jeux pratiqués par ces magiciens du basket-ball que sont les Américains".

Pour Lucien Boulianne, le basket-ball est un sport idéal pour le respect qui devrait exister dans toute discipline: "C'est très différent du hockey où l'arbitre, souvent, est conspué par les joueurs et spectateurs. Par exemple, les joueurs doivent saluer l'arbitre lorsqu'ils arrivent dans le feu de l'action. De même, ils doivent remercier l'arbitre après le match. C'est un respect qui se reflète chez le spectateur. Ce dernier, automatiquement, perd son attitude agressive et très partisane comme c'est le cas dans d'autres sports", exprime le président Boulianne.

A sa première année comme chef de file de l'organisation des deux équipes de basket-ball d'Alma, Lucien Boulianne se dit très satisfait: "A la direction, nous sommes emballés. On pen-

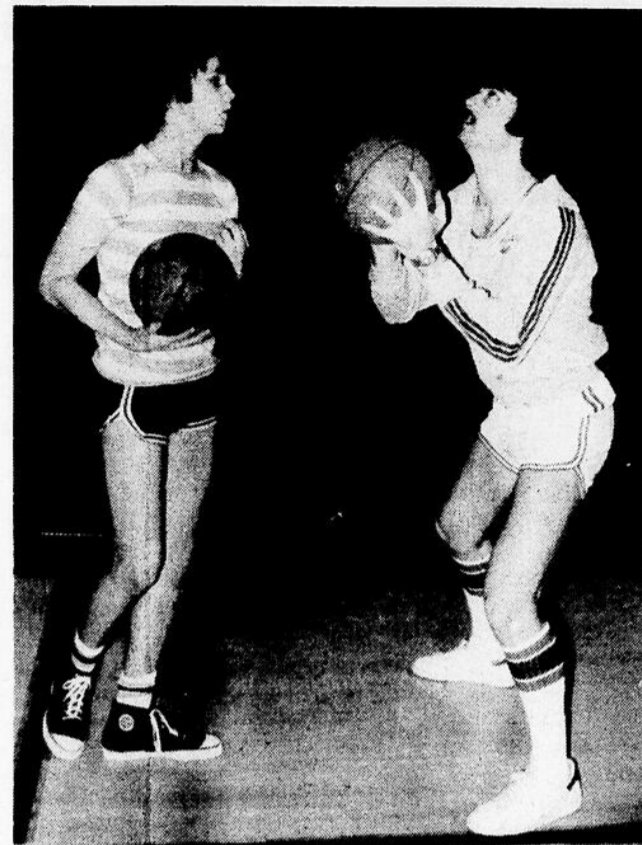

sait être des figurants mais, de plus en plus, on constate l'importance de notre rôle. L'instructeur ne peut plus être laissé seul pour diriger une équipe de basket-ball. C'est un peu comme au hockey, il doit diriger sur le terrain. L'administration et

le fonctionnement global, c'est l'affaire de l'exécutif. Nos deux instructeurs collaborent à cent pour cent et ils sont très importants dans notre rouage", précise Lucien Boulianne.

"Il fallait enlever du boulot à ces instructeurs afin qu'ils se consacrent davantage au jeu", ajoute-t-il.

## Administration

Pour administrer ces deux équipes régionales de basket-ball, l'exécutif peut compter sur l'aide du Service des loisirs d'Alma, également sur des moyens internes comme des tirages moitié-moitié, campagne de souscription avec participation des joueurs.

L'an prochain, il est quasi assuré que le midget connaîtra son débouché normal, c'est-à-dire le juvénile. En effet, ce calibre de jeu devrait entrer en action au mois de septembre prochain, ce qui va constituer la continuité des calibres bantam et midget: "Ce sera du boulot de plus pour nous d'administrer une troisième équipe, mais avec le dynamisme de notre groupe et le désir de travailler pour cette discipline du basket-ball, nous sommes assurés que la troisième équipe connaîtra du succès", fait part le président Boulianne.

Mentionnons que cet exécutif du bantam régional se compose de cinq membres outre le président Boulianne, soit: Rémi Saint-Hilaire, vice-président, Claire Néron, trésorière, Cécile Gervais, secrétaire, Marie Marcoux et René Vachon, publicitaires.

Bref, le sport du basket-ball est en bonne santé et avec la venue d'une équipe juvénile et possiblement d'un circuit collégial avant longtemps, toute cette structure va permettre de rendre de plus en plus populaire ce sport dans la région du Saguenay-Lac-Saint-Jean.

**LA CAISSE D'ETABLISSEMENT**

371 RUE RACINE EST - CHICOUTIMI  
Service téléphonique régional - Appelez nous sans frais  
CHICOUTIMI 549 7501 ALMA 668 2498 DOLBEAU SAINT FELICIEN 579 0604

Alma: Maison neuve de trois chambres. Terrain 70 x 100. Située sur le boul. Larouche.

Alma: petite maison de campagne de 4 ans, très bien décorée et propre. D. Boudreault, 668-8851

Alma: Maison neuve de deux logements, située sur la rue des Jonquilles. Construction Duchesne et Duchesne.

Alma: maison neuve de 3 chambres avec possibilité de faire un logement au sous-sol. 662-4167

Alma: rue Burgess, quartier Isle-Maligne 5 1/2 pièces. Terrain 80 x 100. vente rapide. \$29,000. Entrée asphaltée. Tél.: 347-5052.

Alma: bungalow de 4 ans, 24' x 40'. Libre immédiatement. D. Boudreault, 668-8851

Alma: Epicerie-dépanneur, chiffre d'affaires annuel: \$215,000. Revenu de loyer annuel: \$6,240. Tout acheteur sérieux devra prendre rendez-vous avec Lionel Bouchard au numéro 347-5052 ou Daniel Boudreault à 668-8851 ou au bureau, 668-3327.

Hébertville-Station: Maison résidentielle et commerciale, 9 pièces, située sur la rue Saint-Louis. Vente rapide. Tél.: 347-5052

**Lionel Bouchard**  
TÉL.: 347-5052

**Je m'habite en neuf!**

En matière de construction, fiez-vous à:

## G.T. CONSTRUCTION

La qualité de la vie, c'est d'abord la qualité de l'endroit où l'on vit.

**RÉSERVEZ LA VÔTRE IMMÉDIATEMENT!**

**DEUX DÉVELOPPEMENTS:**  
(VOUS AVEZ LE CHOIX)

**Notre entreprise est accréditée auprès du**

**PROGRAMME DE CERTIFICATION DES MAISONS NEUVES DE L'APCHQ**

**5 ans de garantie**

Compétence et solvabilité

- Protège votre dépôt jusqu'à concurrence de \$20 000

- Protège votre propriété contre tous défauts mineurs au cours de la 1ère année et contre tous défauts majeurs pendant les 5 premières années.

1. **PLACE SAINT-LUC**  
(Près du magasin Canadian Tire) Toutes nos maisons sont construites avec le système de Super isolation
2. **RUE MASSEY**  
(Près du Carrefour Alma) Évitez les augmentations en achetant immédiatement pour le printemps prochain.

Nous vendons aussi des maisons usinées de grande qualité à des prix défiant toute compétition, partout au Saguenay-Lac-Saint-Jean.

POUR RENSEIGNEMENTS OU RÉSERVATIONS:

## G.T. CONSTRUCTION

342, rue Belvédère, Alma 662-9481

**Gaston Lapointe**  
662-4167  
**Bur.: 668-3328**  
**Daniel Boudreault**  
TÉL.: 668-8851  
**20 terrains disponibles avec services, prêts à construire, situés dans Saint-Luc, près du Creps.**

# Pour eux le basket-ball est le plus beau des sports

**Texte et photos:  
Normand SIMARD**



**Serge Néron**  
(13 ans)

"Je pratique le hockey dans la ligue bantam locale. Aussi, j'aime bien le ballon sur glace. Cette année, j'ai commencé le basket-ball. Quelques-uns de mes amis faisaient le camp d'entraînement de l'équipe bantam régionale les "Jeannois" et j'ai décidé d'y venir moi aussi. L'entraînement est assez difficile, à raison de deux fois par semaine en plus des deux matches contre les formations du Saguenay. Ma position, c'est sous le panier. Je mesure 5 pieds et 10 pouces et cela m'aide. Notre équipe s'améliore beaucoup depuis les Fêtes. L'an prochain, je veux continuer midjet. Si j'aime plus le basket-ball, c'est parce que ce sport est très rapide".



**Gilles Nadeau**  
(13 ans)

"C'est ma première année au basket-ball. L'an passé, je pratiquais seulement le hockey. J'aime mieux le basket parce que c'est moins rude. Egalement, il faut être très rapide et jouer en équipe. Nous avons un entraîneur jeune, mais il sait bien nous diriger. Je joue comme ailier offensif; à cette position, le plus important c'est de faire de belles passes pour aider l'équipe à contrôler le ballon et à préparer les paniers. Nous avons seulement deux victoires, mais je ne me décourage pas. On s'est beaucoup amélioré. A mon avis, les équipes les plus fortes du circuit sont celles d'Arvida et de Chicoutimi. Je veux jouer midjet l'an prochain. J'ai beaucoup d'amis ici et ce sport me fascine de plus en plus".



**François Boily**  
(12 ans)

"L'an dernier, je ne pratiquais pas tellement le sport. Je n'ai jamais joué au hockey. Au début de l'année scolaire, j'ai lu des articles

dans des revues sportives sur le basket-ball. Cela m'a grandement intéressé. On y parlait de conditionnement physique, de stratégie et de l'importance d'être habile à contrôler le ballon. Je n'ai jamais regretté d'être venu au basket-ball. J'ai découvert un sport nouveau où le travail d'équipe est très important. Nous ne gagnons pas souvent, mais notre jeu s'améliore. Notre instructeur a fait du bon travail depuis le début de l'année et, d'ici la fin du calendrier, on va certainement offrir une meilleure opposition à nos adversaires. Certains oublient que notre club est composé presque entièrement de recrues et que le calibre régional est assez fort".

**Marchez,  
c'est gratuit!**



**Charles Fournier**  
(13 ans)

"C'est ma deuxième saison au bantam régional. Le basket-ball, c'est le sport que j'aime le plus. Je n'aime pas les sports individuels. On dit que le hockey est un sport d'équipe, mais moi je n'aime pas pratiquer ce sport parce qu'on met trop l'accent sur l'individu, le meilleur pointeur. Nous avons des problèmes à gagner cette année; cela n'est pas seulement dû au fait que la majorité des joueurs sont des recrues. Je pense qu'on manque beaucoup sur le plan de l'esprit d'équipe. Nous avons trop d'individualistes dans notre équipe et ça manque de sérieux. L'an prochain, je vais jouer midjet et je veux continuer. J'espère qu'il y aura une ligue de basket-ball collégiale quand je serai rendu à ce niveau".

## ÉCONOMISEZ EN ISOLANT

POUR UN SERVICE  
HORS-PAIR  
CONSULTEZ DES  
EXPERTS



COMMERCIAL  
INDUSTRIEL  
RÉSIDENTIEL

### ISOLATION LAC-ST-JEAN

Martin Grenier, prop.  
SPÉCIALITÉ  
LAINE SOUFLÉE  
ESTIMATION GRATUITE  
170 EST, DU ROCHER, ALMA  
668-7566

## C'EST QUOI UN COIFFEUR POUR HOMME EN 1979?

- C'est un coiffeur-conseil
- C'est un professionnel
- C'est avoir des techniques modernes
- C'est être à la mode constamment
- C'est suivre l'évolution de la mode dans le monde de la coiffure masculine
- C'est un service professionnel (Personnel hautement qualifié)
- C'est l'Association patronale des coiffeurs pour homme Lac-Saint-Jean

### VOICI LES SALONS MEMBRES PARTICIPANTS

<b>Salon Boutique du coiffeur</b> (Carrefour Alma)	668-8770
<b>Salon Bernard</b> (Galeries Lac-Saint-Jean)	662-5625
<b>Salon Figaro</b> (Plaza III, Alma)	662-3193
<b>Salon Patrick Gilbert</b> (294 boul. Dequen, Alma)	662-5159
<b>Salon Jeannois</b> (Plaza I, Alma)	662-6116
<b>Salon Gilles Lavoie</b> (Saint-Coeur-de-Marie)	347-5311
<b>Salon Aurélien Martel</b> (Hébertville)	344-1831
<b>Salon Piédro</b> (420 boul. Saint-Jude, Alma)	662-3021
<b>Salon Claude Rénier</b> (Métabetchouan)	349-2319



Le lancement de la première pierre a été fait par le président d'honneur de cette compétition, M. Rémi Gaudreault, en présence de ses deux acolytes-balayeurs, M. Gérard Baribeau, représentant de la ville d'Alma et de M. Laval Fortin, qui devra remettre son trophée prestigieux lors des finales le 4 février prochain.



Le discours inaugural a été prononcé par le président honoraire de cette compétition M. Rémi Gaudreault et par le président du Club de curling, à l'arrière plan, M. Marcel Allary, qui a déclaré ouverte les portes du Curling, pendant toute cette compétition, qui a-t'il dit se veut à la hauteur de la Cité d'Alma considérée comme la ville de l'hospitalité, parlant de son Club de curling ouvert à tous, durant cette période. Notre maître de cérémonie hors pair Claude Côté, au premier plan, écoute religieusement la déclaration de Rémi.

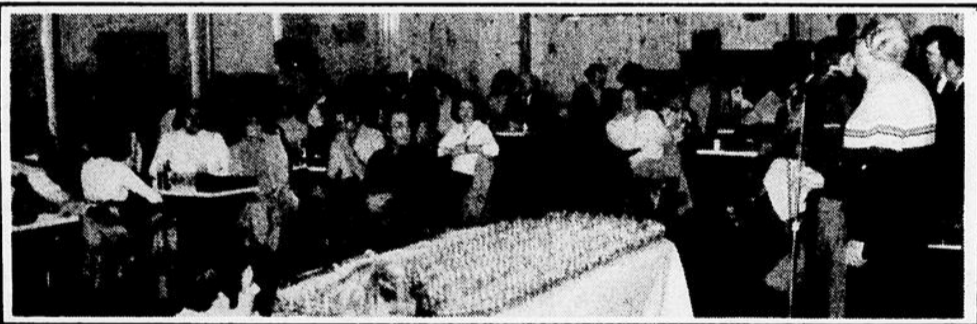

Une photo nous montrant le représentant de la ville d'Alma, l'échevin Gérard Baribeau en plein discours devant la table d'honneur contenant le cocktail offert par la ville d'Alma, à cette occasion.

Curling

# Départ du "Bonne entente 79", un franc succès

Par J. Réal GAGNON

Dimanche après-midi le 28 janvier se déroulait au Club de curling Riverbend d'Alma, l'ouverture officielle de ce Bonspiel de prestige, présenté chaque année.

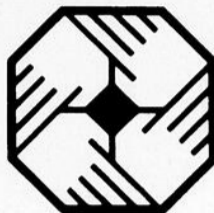

LES COOPÉRANTS  
assurance-vie  
assurance générale

**PLANIFIEZ VOTRE RETRAITE**  
dès maintenant et  
**DIFFÉREZ VOS IMPÔTS** avec

ÉFAC

- Un plan flexible
- un taux d'intérêt avantageux garanti pour 10 ans



Séverin Guérin  
C.P. 382  
675, rue Scott  
Alma  
Tél.: 668-7331

Pour plus d'informations  
communiquiez, avec  
notre représentant

## NOUVEL ENTREPRENEUR EN ÉLECTRICITÉ

INSTALLATIONS:

RÉSIDENTIELLES  
COMMERCIALES  
INDUSTRIELLES

Estimation gratuite

15 ANS D'EXPÉRIENCE DANS CE DOMAINE

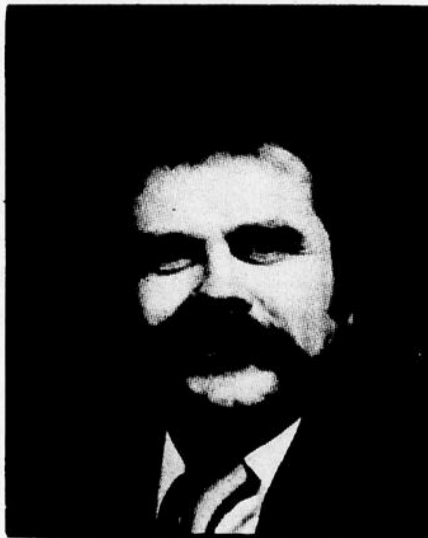

Raynald Dubé



**ENTREPRISES  
D'ÉLECTRICITÉ  
RAYNALD DUBÉ INC.**

405 ouest, Armand  
Alma, P.Q.

Tél. bur.: 668-8480

# VENTE

## "ETIQUETTES ROUGES"

du 1er au 10 février

chez "RO-NA" centre-de-ville Alma



DES ÉCONOMIES EXTRAORDINAIRES		
	RÉG.	SPÉCIAL!
Poubelles de cuisine	15.95	7.95
Réveille-matin	14.95	6.72
Rasoir électrique "Braun"	45.49	37.00
Ensemble à fondue	20.49	15.99
Lunette d'approche	53.49	24.07
Séchoir à cheveux Sunbeam	20.59	15.77

**ENSEMBLE DE SALLE DE BAIN**  
Blanc CRANE. Comprenant: bain, toilette et lavabo.

**\$169**

**PRESTO**  
Les cuiseurs à pression qui conservent aux aliments toute leur saveur et le maximum de vitamines. 3 pintes. Aluminium brillant.

**\$19<sup>95</sup>**

**SAC DE VOYAGE RO-NA**

**\$4<sup>79</sup>**

**MADAME!**  
POUR VOTRE CUISINE  
**MONSIEUR!**  
POUR VOTRE ATELIER

**RO-NA**  
vous fera économiser de **10% à 75%** sur des centaines d'articles portant **L'ÉTIQUETTE ROUGE**

Rabais de plus de **75%** sur céramique et prélat

**PISTOLET-COLLEUR**  
Modèle industriel N° 260. Contient plus de colle. Poignée-gachette à contrôle de débit précis. Fusion commandée par thermostat pré-réglé. 401017

**\$15<sup>97</sup>**

**SCIE CIRCULAIRE 7 1/4" SKILL**  
Modèle 574-C de 10 ampères. Légère, à butée d'arrêt. 5700 TR/MN. 385031

**\$37**

**20%** de rabais sur nouvelle ligne d'armoires

**SUNBEAM**  
Avec aiguise-couteaux et aimant. Couleur amande.

**\$18**

**PRIX EN VIGUEUR JUSQU'AU 10 FÉVRIER. QUANTITÉ LIMITÉE.**

la quincaillerie **ALMA** itée

465 OUEST, RUE HARVEY  
440, RUE COLLARD  
ALMA  
668-3041

# commentaire

gilles goulet

## On subventionne le sport professionnel

L'Association mondiale de hockey, grande rivale il n'y a pas si longtemps de la Ligue nationale de hockey, est actuellement en voie d'extinction. On se souviendra que pendant ses plus grandes heures de gloire, cette ligue comptait en son sein 18 équipes professionnelles supposément bien organisées et susceptibles de donner des spectacles de qualité. Or, aujourd'hui, il n'en reste que 6 et parmi elles les Nordiques de Québec ou du Québec, cela dépendant du lecteur sportif ou de la Presse canadienne qui transmet les nouvelles.

Depuis quelque temps, vous n'ignorez pas que des pourparlers ont lieu entre les magnats des deux circuits. Ces pourparlers qui achoppent plus souvent qu'à leur tour, devraient éventuellement conduire à une fusion des deux circuits. Les fidèles lecteurs de Claude Larochelle sont suffisamment au courant de tout ce qui se passe dans les antichambres d'hôtels pour avoir une vue d'ensemble par trop exacte de la situation. Inutile donc de revenir sur le sujet.

Sauf peut-être pour souligner que les propriétaires des équipes de la Ligue nationale, grands et gros hommes d'affaires devant le Tout-Puissant, n'ont pas encore digéré la naissance de l'Association mondiale. C'est à cause d'elle qu'ils ont dû délier les cordons de leurs bourses dans le but d'avoir sous leur coupe les grosses-têtes d'affiche-glissant-sur-deux-lames-en-acier. Ils entendent bien, ces gros bonnets, faire payer cher, aux futures équipes-transfuges l'insolence des 18 du début. Cependant, il ne faut pas être plus naïf qu'il le faut, car, tout le monde sait qu'au bout de la ligne, c'est toujours celui qui passe au guichet qui paie pour les pots cassés, si pots cassés il y a. Ce qui n'est pas certain.

Quoiqu'il en soit, tout dernièrement, notre premier ministre du Québec, M. René Lévesque, a annoncé, entre deux petites tournées en terre américaine, que son gouvernement était disposé à participer financièrement à l'agrandissement du colisée de Québec, bâtisse devenue vieillotte et devant laquelle les gros fumeurs de Havana font la moue, quand ce n'est pas les gorges chaudes. Par l'annonce d'une injection de 5000000\$ dans ce dossier, le P.M. a prouvé qu'il savait se virer de bord "dans pas grand temps", comme dirait mon grand-père.

L'intention du gouvernement québécois est assortie de deux conditions. D'abord, il faudra que les gouvernements fédéral et municipal acceptent de tremper dans l'affaire pour des sommes identiques à celle consentie par le Québec. L'autre condition concerne directement l'équipe de hockey les Nordiques qui devront, avant que ne débutent les travaux, avoir la certitude de faire partie de la Ligue nationale de hockey.

Nous ne voyons pas pourquoi le gouvernement fédéral refuserait sa participation. Les élections fédérales sont à portée de fusil, comme diraient les chasseurs de nouvelles, et les fédéraux voudront créer un climat de détente entre les deux paliers de gouvernement, avant le jour J. Qui plus est, cela leur donnerait bonne bouche auprès des électeurs. Que Mme Iona Campagnolo fasse actuellement obstruction à un tel projet, il n'y a pas là de quoi fouetter un chat! De plus, pousser des hurlements à faire trembler les remparts de la citadelle n'arrangerait certainement pas les choses. Pour elle, il s'agit de jeter un regard sur d'éventuelles demandes pouvant venir de d'autres corps publics sis entre Halifax et Vancouver. Mme Campagnolo doit donc, et c'est normal, scruter par-delà la ligne d'horizon.

Quant à M. Pelletier, ci-devant maire de la vieille capitale, il n'a pas à imiter l'ancien, Gilles Lamontagne, pour toujours reporter cette réalisation aux calendes grecques, c'est-à-dire: remettre à un temps qui ne viendra jamais (les Grecs n'avaient pas de calendes). A moins qu'il aspire lui aussi, comme son prédécesseur, ce même Lamontagne, à un avenir sénatorial. Donc, pour Pelletier, le temps est venu de claquer dans le tas. A lui maintenant de jouer sa carte.

Advenant un refus du fédéral, il n'est pas dit que le gouvernement québécois, qui a maintenant un pied dans l'étrier, descende de cheval et invite d'autres bailleurs de fonds à embarquer dans la course. Il ne faudrait pas non plus que les promoteurs d'un tel projet nagent en eaux troubles jusqu'à ce que les trompettes de Jéricho fassent entendre leurs premiers accords. La fin du monde, ce n'est pas pour demain.

Les dirigeants de la Ligue nationale devront maintenant cesser de piétiner sur place et ils devront, dans les plus brefs délais, dire oui ou non aux Nordiques de Québec. Si ces derniers obtiennent une franchise dans le circuit béni des Dieux, le succès financier est assuré d'avance.

Pas parce que les Québécois de la ville de Québec rempliront le Colisée à chaque fois que les Nordiques s'y produiront. Ils sont trop infidèles pour cela et ils aiment trop fabriquer eux-mêmes leurs dieux du stade pour accepter ceux des autres. Jean Béliveau et Guy Lafleur en sont

des exemples et nul doute que lorsque Lafleur sera au Colisée, ça va être la fête.

Le Colisée sera presque toujours plein à craquer parce que nombreux seront les amateurs de hockey qui viendront d'ici et d'ailleurs. Informez-vous auprès de vos proches, de ceux qui fréquentent les arénas, et vous serez surpris d'appréhender qu'un tel va délaissé le hockey amateur pour se tourner du côté du hockey professionnel. Il ne faudrait pas se surprendre si les Saguenéens de Chicoutimi voient leurs assistances diminuer sensiblement. Pour ce qui est de la venue des Remparts de Québec à Jonquière, ces messieurs de Jonquière devraient y songer à deux fois avant de s'embarquer dans une telle galère.



## Fiducie du Québec

Courtier

201 est, rue Price  
Alma  
Tél.: 668-2411  
ou 668-2413

Commerce situé à Alma. Serait intéressé à échanger pour une maison. Si intéressé, demander informations au bureau.

Rang 5, Saint-Nazaire  
(près de l'église)

Ferme de 50 acres dont 30 en culture, le reste boisé. Bon prix.

Boul. Auger sud, Alma  
Ferme de 240 acres, dont 170 en culture. Equipement complet, tracteur, etc., sans animaux, grange.

Alma, centre-ville: Dépanneur et deux logements. Chiffre d'affaires de \$100,000, très bonne rentabilité.

Avenue du Pont sud, Alma  
Terrain 60' x 100'. Prix: \$3,500.

724, R.R. 2, Delisle

Split-level en brique de 26 x 38, chauffé à l'électricité, sur terrain de 90 x 100, sous-sol prévu pour logement. Libre immédiatement. Belle occasion pour qui veut s'établir à la campagne.

76, route 170, Larouche  
Maison mobile de très bonne qualité, fabriquée dans la région, 5 1/2 pièces, terrain 75 x 175. Prix: \$18,000.

95 ouest, Sacré-Coeur, Alma: Maison à 4 logements, 30 x 32, 2 étages. Terrain 56 x 100.

281 Saint-Louis, Alma  
Maison à 2 logements au bas prix de \$15,000.

Rue des Jonquilles, Alma  
Maison en construction de 25 x 40, façade briques, livraison en février.

Rue des Jonquilles, Alma  
Bungalow 25 x 40, façade en briques, terrain 67 x 100, libre immédiatement. Bon prix.

Nous pouvons vous fournir une maison usinée à votre choix, dans n'importe quel secteur du Lac-Saint-Jean. De plus, nous finançons ces maisons à 95%. Pour qui serait intéressé à avoir une maison à logements (de 8 à 52), motel, etc., nous sommes également en mesure de vous satisfaire.

Rue Sacré-Coeur ouest, Alma  
Maison à 2 logements, située près de la Plaza. Logement loué à \$250 par mois, non chauffé. Celui du rez-de-chaussée est libre.



161, rue Allard, Alma: Joli bungalow de briques et pierres, chauffage à eau chaude, sous-sol fini, remise, le tout sur terrain de 65 x 95. Excellente occasion.

724 rang Saint-Michel  
Saint-Coeur-de-Marie  
Split-level en briques, 26 x 38, chauffé à l'électricité, sous-sol prévu pour logement, terrain 90 x 100, prêt à être habité. Belle occasion pour qui veut s'établir à la campagne.

1130 Levasseur, Alma  
Plein-pied 25 x 40, en brique, 5 1/2 pièces, près des écoles, bon prix.

Delisle  
Bungalow neuf en briques, 4 1/2 pièces, chauffé à l'électricité, prix: \$32,000.



Rang Saint-André  
Métabetchouan  
Belle résidence de campagne située à un mille de la ville, 2 logements, garage, le tout sur terrain de 58,064 pi.ca. Très bon prix.

Rang 7, l'Ascension  
A un mille du village, terre de 175 acres, dont 40 en culture et 135 boisé. Grange, étable, remise, sans maison.

desjardins

### COMMERCIAL

Restaurant barsalon, résidence à même. Bien situé.

Restaurant construit en 1975. Près d'Alma.

Restaurant barsalon, résidence, chambres.

Epicerie dépanneur avec boucherie.

Dépanneur épicerie (bière, vins), quincaillerie, résidence, entrepôt.

Tabagie dépanneur avec grand logement.

Salon de coiffure. Salon d'esthétique.

### RÉSIDENTIEL

Deux logements (un libre immédiatement), quartier Naud.

Bungalow 26' x 38' sur terrain 70' x 100' (1978).

Petite maison sur terrain 5 acres, Saint-Nazaire.

Grand plein-pied dans secteur résidentiel et commercial.

Maison 2 chambres (1978), terrain 65' x 100' (Delisle).

Plein-pied briques, libre immédiatement.

3 logements, rue Price. Revenu: \$6,600 par an.

Maison mobile, 4 chambres, sur terrain 69 x 100, située à Delisle.

Plein-pied 48' x 33' avec 2 garçonsnières au sous-sol.

Maison mobile avec terrain et remise à Saint-Bruno.

Maison mobile avec terrain et remise, à Alma.

Maison mobile meublée ou non. Vente rapide.

Terrain de plus d'un million de pieds carres.

6 terrains sans servitudes.

500-504 nord, Francoeur, Alma: 2 logements, garage.



Monique Paige agent



René Paige courtier

**PAIGE COURTIER**  
**IMMEUBLE N.R.**  
662-7516

62 EST, BOURGEOIS ALMA

Nous y sommes aussi pour vos besoins hypothécaires et n'hésitez pas à nous consulter.

# Le Harvey Transport à un point du championnat

Par Hervé FORTIN

Comme le titre l'indique, les ouailles de Jean-Marie Gagnon ne sont plus qu'à un point du championnat de la saison régulière de la ligue midget Saguelac alors qu'ils distancent leur plus proche rival, les Dynamos de Chicoutimi-Nord, par 17 points. Vous pouvez juger que le Harvey Transport est déjà champion, c'est vrai! Mais ce n'est pas du tout l'opinion du pilote Jean-Marie Gagnon qui, l'an dernier avec ses Aiglons bantam, a connu une bien mauvaise expérience alors que ses protégés n'ont pas pu récolter un seul point dans les trois dernières rencontres de la finale pour ainsi baisser pavillon. C'est pour cette raison que Gagnon a refusé de boire le champagne en fin de semaine car un point c'est un point!

Mais pour savourer leur titre de nouveaux monarques, ce qui serait le premier de leur histoire, le Harvey Transport ne peut qu'espérer que les Dynamos de Chicoutimi-Nord perdent une de leurs neuf rencontres qu'ils leur restent à jouer. En somme, cela s'avère très difficile pour la formation saguenéenne surtout que les jannois ont seulement à faire match nul une fois et l'affaire sera dans le sac.

Jeudi dernier à l'aréna du Plateau du Parc de Chicoutimi-Nord, les porte-couleurs du Harvey Transport ont signé une de leurs meilleures performances de la saison, défaisant les Dynamos de l'endroit par la marque de 6 à 3. Le match fut rude mais combien palpitant

re commencèrent une mini-foire. Le tout a commencé en avant de la cage de Côté, alors que ce dernier est sorti de ses gonds lorsqu'un attaquant adverse le bouscula rudement après un arrêt du jeu. Des conséquences fâcheuses s'en suivirent et c'est à ce moment que l'officiel de la rencontre mit un terme au match.

Résultat: le président Pagé a décidé de sévir sévèrement et cela même à l'approche du tournoi provincial midget d'Alma. Tout d'abord, c'est dans le camp des Dynamos de Chicoutimi-Nord où l'on a été le plus touché. L'instructeur Marc Desforges a été suspendu indéfiniment et son cas sera étudié par la fédération. Parmi les joueurs, l'instigateur de toute cette histoire, François Brassard, est mis à

Dans leur autre rencontre de la fin de semaine, dimanche dernier au Palais Municipal de La Baie, les hommes de Jean-Marie Gagnon ont offert une piètre performance, et ont volé ni plus ni moins une victoire certaine au National, les battant 2 à 1. C'est Dany Juneau qui a procuré cet important gain au midget d'Alma, alors qu'il fit scin-

tiller la lumière rouge à 1 minute 4 secondes de la fin.

Le Harvey Transport a certes eu la frousse. Tout au long du match, le National a cessé de jouer au bouffon et s'en est tenu au jeu proprement dit pour ainsi offrir aux quelques 200 amateurs une performance remarquable. Les hommes de Michel Du-four auraient pu remporter ce match facilement, mais le

brio du gardien Mario Gagnon, ce dernier remplaçant Côté suite à sa suspension, fut tout simplement extraordinaire, ce que certes, les dirigeants du club ne pouvaient s'attendre.

Tout de même c'est la victoire qui était importante pour les représentants locaux, mais il n'en était pas de même pour le pilote Jean-Marie Gagnon. "Une chance

que l'on a eu les joueurs bantam parce qu'on aurait fait pitié. Nous ne méritons pas ce match et on l'a carrément volé au National", de rétorquer Gagnon qui n'était pas d'humeur à plaisanter. Il devait poursuivre en disant que le National serait en meilleure posture au classement s'il n'avait pas joué le rôle de bouffon depuis le début de l'année.



**EBLOUISSANT** — Le joueur des Aiglons bantam, Mario Gagnon a été le principal artisan de la victoire du Harvey Transport, dimanche dernier à La Baie. Il en était à son premier match devant la cage jannoise.

**FUTUR MIDGET** — De la façon dont il a joué dimanche à La Baie, Bruno Gilbert a démontré qu'il était de calibre midget.

alors que le cerbère Danny Côté a su garder les spectateurs en haleine durant tout le match.

Hélas! Les choses se sont gâtées en fin de match, plus précisément à 15 secondes à faire, lorsque les joueurs présents sur la patinoi-

l'écart du jeu pour quatre rencontres tandis que ses coéquipiers, Réjean Ouellet et François Desgagné, le seront pour une partie. Du côté du Harvey Transport, Harold Tréberg a subi deux matches de suspension et Danny Côté ainsi que Mario Gagnon ont subi une seule partie

## Saurez-vous réussir l'achat de votre propriété?

### Au Trust Général, on le fait. Mieux.

PRÊTS SUR MAISONS EXISTANTES 11%

 <p><b>150 Courcelle, Alma</b> Bungalow 26 x 36, terrain 60 x 90. <b>G. Simard.</b></p>	 <p><b>180, Saint-André Métabetchouan</b> M.L.S. Hôtel bar-salon 2 étages. <b>André Plourde.</b></p>	 <p><b>Rang 5, Ile d'Alma</b> Chalet 3 étages avec foyer. Habitable à l'année. <b>P.A. Bouchard.</b></p>	 <p><b>442 boul. Auger, Alma</b> Bungalow très luxueux. Terrain 80 x 100, bâtisse 33 x 45. <b>J. Gaudreault</b></p>
 <p><b>4495, rang Melançon Alma</b> Maison mobile de 3 chambres, sans passage. Terrain 75 x 100. <b>J. Gaudreault</b></p>	 <p><b>695 Saint-Alphonse Saint-Bruno</b> Maison à 4 logements. Terrain 80 x 140, bâtisse 30 x 42. <b>G. Simard</b></p>	 <p><b>371, Racine N.-D. d'Hébertville</b> Maison mobile, 60 x 12, garage 27 x 14. <b>P.A. Bouchard.</b></p>	 <p><b>150 sud, Normandie, Alma</b> Bungalow. Terrain 114 x 114, bâtisse 30 x 32. Très belle maison. Piscine vendue à part. <b>A. Plourde</b></p>
 <p><b>205, rue Côté, Alma</b> Maison de 2 logements. Bâtisse 28 x 30 - 6 x 12. Terrain 75 x 100. <b>P.A. Bouchard</b></p>	 <p><b>1153, range 3 Saint-Nazaire</b> Maison avec cuisine d'été 8 x 26. Bâtisse 26 x 27, terrain 100 x 100. <b>G. Simard</b></p>	 <p><b>468 Saint-Alphonse, Saint-Bruno</b> Terrain et garage. Terrain 25,000 p.c. <b>Gaétan Simard</b></p>	 <p><b>Rue Saint-Isidore, Lac-à-la-Croix</b> Très spécial, au bord du lac. Terrain 100 x 503, bâtisse non finie. <b>P.A. Bouchard</b></p>
 <p><b>51, 3e avenue, l'Ascension</b> Maison unifamiliale de 2 étages, bât. 20 X 24, terrain 50 X 135. <b>P.A. Bouchard.</b></p>	 <p><b>1225, chemin Villevois, Alma</b> Maison style Normand, terrain 20,000 pi. ca. <b>P.A. Bouchard.</b></p>	 <p><b>156 ouest, 3ième rue Delisle</b> Maison mobile 12 x 45, terrain 50 x 100. <b>G. Simard</b></p>	 <p><b>785 boul. Larouche, Alma</b> Maison avec 1 chambre au sous-sol, terrain aménagé. Terrain 90 x 100, bâtisse: 26 x 40. <b>Jules Gaudreault — G. Simard</b></p>
 <p><b>Ile d'Alma</b> Résidence-chalet. Terrain 90,000 p.c., bâtisse 56 x 30. Belle maison, site merveilleux. <b>P.A. Bouchard</b></p>	 <p><b>910 Thibeault, St-Bruno</b> Maison mobile 14 x 68. Garage 14 x 24, terrain 60 x 100. <b>G. Simard.</b></p>	<div style="border: 1px solid black; padding: 5px;"> <p>Très belle résidence à visiter au 250 Saint-André, Métabetchouan et au 10 Saint-Jean-Baptiste à Hébertville-Station. <b>Voit André Plourde</b></p> </div>	
 <p><b>125 ouest, 3ième rue Delisle</b> Maison mobile 14 x 68, 1974. Terrain 58 x 100. <b>P.-A. Bouchard</b></p>			

Vendeur exclusif pour:



**LES CHAUMIÈRES DU LAC inc.**

Parlez-en à un agent du Trust Général. C'est mieux.



**TRUST GÉNÉRAL**  
courtier

Alma - 668-3391



**P.A. Bouchard**  
agent licencié  
662-2189



**Gaétan Simard**  
agent licencié  
662-4846



**Jules Gaudreault**  
agent licencié  
668-8812



**André Plourde**  
agent licencié  
349-2565  
secteur  
Métabetchouan



# Tu peux tout faire...

Passer moins de temps à cuisiner avec de l'aide à pas cher



## Fer économique vapeur/sec

Proctor-Silex allège rapidement la corvée du repassage. Sélecteur de température pour tout tissu. Base chromée étincelante. Poignée noire comode. Une marque de toute confiance! 53-2504 **11.99**

## Bouilloire électrique

Un autre appareil de belle qualité Proctor-Silex. Fait bouillir l'eau rapidement; arrêt automatique à sec. Gros bec de versage/remplissage sur corps chromé; poignée de couleur. 43-0219 **12.88**

## Grille-pain à 2 tranches

Proctor-Silex fait de bonnes rôties à votre goût à tous les coups! Sélecteur de nuance; élégant corps chromé à poignées isolantes en bakélite. Ramasse-miettes à charnières. 43-0806 **12.77**



### UN "PROCTOR-SILEX" TRÈS SUPÉRIEUR Fer à jet/vapeur/sec

"Blast-O-Steam" grande qualité **26<sup>66</sup>**

Supprime vite les plis tenaces. Bouton commode pour bouffée de vapeur ou jet. Semelle à nombreux trous. Réservoir d'eau transparent. 43-2529

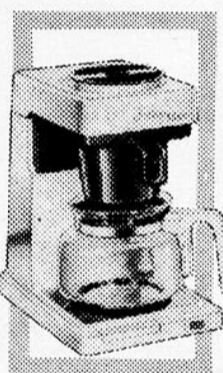

### "Coffee Magic" Proctor-Silex

Jusqu'à 10 tasses **34<sup>97</sup>**

Filtre automatique et garde le café au chaud. 43-0451

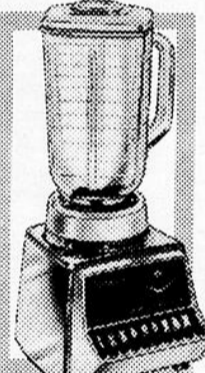

### Mélangeur à 10 vitesses

Osterizer de luxe **48<sup>44</sup>**

Pour tout mélange. Lame acier inox amovible. 43-1918

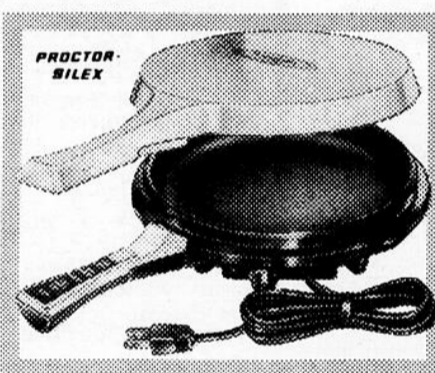

### POUR LA MÉNAGÈRE PRESSÉE PanHandler Proctor-Silex

Contrôlée par thermostat **19<sup>44</sup>**

Parfaite pour hamburgers, bacon, sandwiches et même des crêpes! Chauffe très vite; surface de cuisson non adhérente, facile à laver. 43-1103

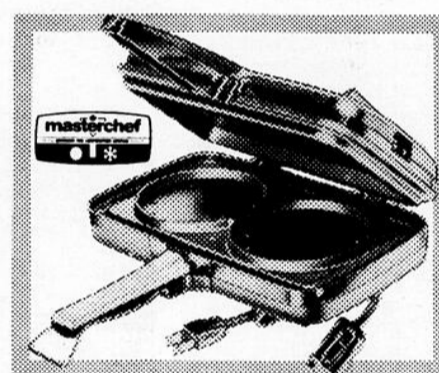

### DES HAMBURGERS EN UN RIEN DE TEMPS! Cuiseur double à "burgers"

Qualité MasterChef **19<sup>99</sup>**

Cuit tout aussi rapidement "en double" le bacon, grille les sandwiches, petits pains, saucisses, etc. Plaque réversible non adhérente. 43-1102

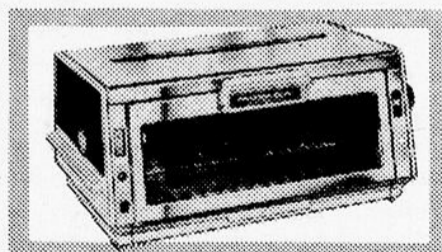

### INDISPENSABLE À TOUS LES GENS AFFAIRÉS Grille-pain/Four de luxe

Avec réchaud **49<sup>88</sup>**

Proctor-Silex à four rapide pouvant cuire 2 diners congelés à la fois, très vite. Idéal pour pommes de terre, sandwiches, etc. 43-0835



### Mijoteuse à cov. verre

Intérieur faïence **19<sup>88</sup>**

Épargne votre temps en mijotant le repas sans vous. 43-1643



### Batteur Sunbeam

3 vitesses **18<sup>88</sup>**

Portatif, rapide. Fouets chromés avec éjecteur. 43-2105

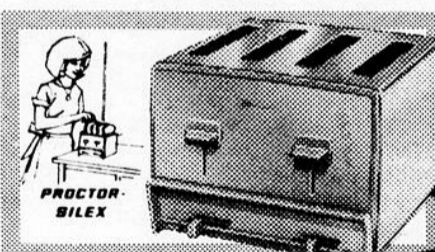

### AIDE A DEJEUNER SANS PERDRE DE TEMPS Grille-pain à 4 tranches

Belle qualité Proctor-Silex **39<sup>99</sup>**

Commande Select-Ronic pour avoir des rôties claires et foncées en même temps. Superbes lignes modernes; brillamment chromé. Avantageux.



### La "Shrimp" MasterChef

Petite friteuse **16<sup>99</sup>**

Pour petites portions de crevettes, frites, etc. 43-1618

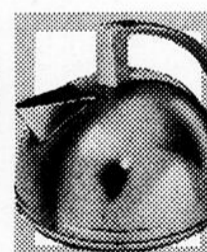

### Bouilloire électrique CGE

Très rapide **19<sup>44</sup>**

Arrêt de sûreté. Accents ton or et bois. 43-0221



### COMMANDES DU CATALOGUE

Votre magasin Canadian Tire a un comptoir-catalogue où vous pouvez commander tout article courant hors stock pour livraison au magasin Canadian Tire.

- Sans dépôt
- Service rapide
- Sans frais en sus

Profitez-en avec votre **CARTE CANADIAN TIRE** ou économisez avec nos **BILLETS-BONIS AU COMPTANT**



**MAGASIN ASSOCIÉ**  
COIN ST-LUC ET DU PONT  
PROPRIÉTÉ DE  
Gilles Séguin Inc., Alma

# sport express

## Ballon sur glace en vitesse...

Le Cajean de Saint-Gédéon est en tête de la Ligue du Lac-Saint-Jean, à égalité avec le Barakas d'Alma. Les deux formations ont 18 points. Le classement est fort serré puisque les équipes Casba d'Alma et Roberval ont chacune 26 et 25 points en troisième et quatrième places. Quant à Dolbeau et Saint-Bruno, ils ferment la marche avec 17 et 14 points. Réjean Paré de Roberval demeure toujours le gardien qui a la meilleure moyenne avec 1,4. Dans la Ligue intermédiaire, les "3 Etoiles" sont en lutte avec les "Eclairs" et "Casino" pour le championnat. Alors qu'ils ont 30 points, les deux autres ont 28 et 26 points. Rémi Daigle des "3 Etoiles" est le meilleur gardien du circuit avec une fiche de 1,10. Pierre Guay des "Eclairs" est toujours en tête des pointeurs du circuit intermédiaire avec 13 buts et 13 passes pour 26 points. Toutefois, il est talonné de près par Alain Tremblay et Gérard Poudrier, ses deux coéquipiers, à 25 et 23 points. Au ballon sur glace mineur, chez les pee wee, les Lions ont remporté sept de leurs dix parties contre leur seul adversaire, les Tigres. Richard Paré et Dominique Tremblay des Lions sont en tête chez les pointeurs avec 11 et 10 points. Chez les midgets, après onze rencontres, les deux équipes du circuit, soit le Nord-Ouest et les Cascadeurs, sont nez à nez avec cinq gains, cinq revers et une nulle pour 11 points. En ce qui a trait au meilleur pointeur, c'est Robin Munger du Nord-Ouest avec 7 buts et 2 passes. Finalement, au juvénile, le Nord-Ouest est en tête sur les quatre autres équipes avec neuf gains, un revers et une nulle en onze parties, pour 19 points. C'est Gaston Poudrier de cette équipe qui est le meilleur compteur avec 21 points. Laurent Larouche qui doit certainement jouer au ballon sur glace à quelque part, devrait garder ses commentaires en "l'air" pour lui. Ce sportif que j'ai toujours respecté manque totalement le bateau quand il dit que nous ne parlons jamais de ballon sur glace dans cette section sportive. Monsieur Larouche, pour votre information, (je doute fortement que vous lisiez le "Lac-St-Jean") nous avons publié des articles ou des statistiques sur le ballon sur glace au moins huit semaines depuis le 15 novembre dernier. Huit sur 11, ce n'est pas si mal cher monsieur. En bon sportif, je vous envoie mes saluts par le biais de cette chronique.

## Le Tournoi bantam à l'eau

Par Normand SIMARD

Le Tournoi de hockey bantam de Saint-Bruno va longtemps rester gravé dans la mémoire. C'est d'un air dépité et de frustration que le président du Comité organisateur de cette compétition, Samuel Gagnon, a été dans l'obligation de mettre un terme aux activités, samedi soir dernier, devant l'état lamentable de la glace, dû au doux temps.

"L'avenir de notre tournoi est compromis. Je crois que tous on va hésiter l'an prochain pour récidiver. C'est frustrant de voir tout le travail d'une équipe de bénévoles être réduit à rien", a signalé l'un des membres de l'organisation de ce tournoi.

Ce dernier devait ajouter: "Le Centre sportif de Saint-Bruno ne peut pas remplir adéquatement son rôle sans glace artificielle. C'est incroyable que ce soit un groupe très restreint de gens qui a été la cause de cet échec. Parce que certains refusent la glace artificielle et qu'ils se servent de tous les moyens politiques pour contrer le projet, ce sont les bénévoles et les vrais sportifs qui paient".

Avec le doux temps qui persistait encore hier, certaines personnes ont mentionné que la glace de l'aréna de Saint-Bruno serait complètement à refaire. On se demandait s'il valait la peine de refaire cette glace alors qu'il ne reste à peine six semaines où la nature peut collaborer à une glace naturelle. A Saint-Coeur-de-Marie, c'est le même problème.

## CLASSEMENT Ligue de hockey belle-humeur

	PJ	G	D	N	T
Réal Côté	11	8	1	0	16
Coulée	10	5	4	1	11
Maconnex	10	5	5	0	10
Duchesne et Duchesne	11	4	6	0	8
Loulou	10	3	7	1	7

COMPTEURS:

	B	A	T
Richard Lavoie	11	10	21

## Course d'attelage de chiens du Carnaval-souvenir

Un championnat de courses de chiens sera présenté dans les cadres du Carnaval-souvenir de Chicoutimi, les 10 et 11 février prochains, au Grand brûlé, à Laterrière. Une trentaine de coureurs se disputeront une bourse de \$2,000. Plus de la moitié de ces athlètes font partie du circuit américain. La première tranche débutera samedi, à 13h30, et la grande finale aura lieu le lendemain, à compter de 13h. En outre, à l'occasion de cette activité, on note des promenades en traineau à chiens pour les jeunes les samedi et dimanche, à partir de 12h30.

## Les Remparts en tête au juvénile

Les Remparts d'Alma de la Ligue juvénile du Lac-Saint-Jean sont toujours en tête du circuit. Samedi dernier, ils ont infligé une sévère correction aux Nordiques du secteur Nord au compte de 6 à 1. Les mêmes Nordiques qui avaient connu un excellent début de saison ont dû se contenter d'un match nul dans leur deuxième partie de la fin de semaine, soit contre Saint-Bruno, une équipe qui reprend du poil de la bête. En effet, les Atomics de Saint-Bruno, outre leur partie nulle contre Saint-Coeur-de-Marie, ont remporté la victoire devant les Jets, au compte de 5 à 4.

Après 12 parties de jouées, les Remparts ont 17 points, Saint-Bruno et Saint-Coeur-de-Marie en ont 12, alors que les Jets d'Alma montrent une fiche de 7 points. Chez les gardiens, Marc Lavoie est toujours le meilleur avec une moyenne de 2,27 alors que Marc Leclerc a 3,67. Enfin, concernant les pointeurs, Dominique Potvin des Atomics est en tête avec 13 buts et 12 passes pour 25 points. Potvin est suivi de Richard Fortin, 24 points; Mario Baril, 23 points; Jacques Boivin, 21 points; Michel Noël et Steve Tremblay, 20 points.

Samedi et dimanche, deux matches seront présentés dans ce circuit: les Remparts d'Alma jouent à Saint-Bruno, samedi à 14h, alors que le lendemain les Nordiques seront les visiteurs, toujours à 14h, à Saint-Bruno. Toutefois, la présentation de ces deux parties va dépendre de la température et de l'état de la glace du Centre sportif de Saint-Bruno.

## STATISTIQUES Ligue commerciale Alma

	PJ	G	P	N	BP	BC	T	Pun
Caisse populaire								
Alma	26	16	8	2	104	62	34	179
Mic Mac	26	16	8	2	120	82	34	162
Maisons sect.								
Perron	26	16	8	3	99	89	31	228
Scierie Martel	26	9	12	5	79	84	23	113
Salon-bar								
Aristocrate	26	11	15	0	108	105	22	198
Restaurant								
Ludo	26	6	20	0	63	144	12	176

### COMPTEURS

	B	A	T
Réjean Simard (Mic Mac)	30	27	57
Richard Gagnon (Aristocrate)	38	12	50
Daniel Lafrance (Maisons Perron)	26	23	49
Roger Brassard (Caisse pop)	16	28	44
Pierre Beaumont (Maisons Perron)	22	21	43
Sylvain Gagnon (Mic Mac)	19	23	42
François Duchesne (Caisse pop)	11	24	35
Claude Duchesne (Mic Mac)	14	19	33
Robert Tremblay (Mic Mac)	8	25	33
Denis Tremblay (Scierie Martel)	22	8	30

Bruno Verreault	7	6	13
Richard Lavoie	7	4	11
Bernard Thivierge	6	5	11
Michel Chesnier	4	6	10
Azarias Côté	3	7	10

GARDIENS

	Moy.
Errold Fortin	1,7
René Tremblay	2,4
Léon Larouche	2,7
Denis Ouellet	2,8
Jacques Bouchard	3,8

## Les p'tites vites de Normand Simard...

Julien PILOTE d'Alma a réussi à se dénicher des billets pour les trois matches de la série Canada-Russie, disputés au Madison Square Garden à New-York, au milieu de février, grâce à la collaboration des agents Molson à Alma, Rémi Gaudreault et Laval Tremblay. ●●● Votre section sportive va perdre un de ses journalistes. En effet, le confrère Jean-Paul Gimaiél a remis sa démission au début de la semaine. Comme on le sait, Jean-Paul traverse une période difficile ces temps-ci, étant malchanceux du côté de la santé. ●●● Le Harvey Transport midget d'Alma était en retraite fermée hier. De source fiable, j'ai entendu dire que tous les joueurs et quelques dirigeants étaient en repos complet dans un chalet des plus tranquilles. Cette activité reposante s'inscrivait dans la préparation mentale en vue du tournoi midget provincial. Hier, le Harvey Transport jouait contre les Nordiques, à 20 heures, lors de l'ouverture officielle. Est-ce que ce repos leur a porté fruit? ●●● Harold THÉBERGE du Harvey Transport avait été tenu au rancart pour une période de six semaines dû à une blessure à un poignet. Suite à la partie de jeudi dernier, il a écopé de deux matches de suspension. Quand un joueur ne veut pas jouer, ça se blesse ou ça se fait suspendre. ●●● Hier soir, les Aiglons étaient à Chicoutimi pour rencontrer les Volants. On sait que ces deux équipes se livrent une lutte pour faire les séries. En battant les Volants, hier soir, les Aiglons n'auraient pas seulement aidé leur cause mais aussi celle du SS. ●●● Dimanche soir, à Jonquière, plusieurs boxeurs d'Alma participeront au Gala de boxe amateur. Parmi ceux-ci, on note les frères Yves et Johnny Dallaire. Également, Eric Dufour, un parachutiste de renommée, montera sur le ring; ce sera son baptême. Dufour est dans une forme resplendissante et très confiant de faire bonne figure à son premier combat.

## Les tournois de billard

Le tournoi en double de samedi dernier complétait la onzième semaine d'activités chez les adeptes du billard "Molson" disputé à l'Hôtel Royal. Il ne reste plus que cinq semaines de tournois, soit en simple le mercredi et en double le samedi, en vue de se qualifier pour le Grand tournoi des maîtres. Seuls les champions de chaque catégorie, soit dans la classe "A" ou "B", en simple ou en double, auront le privilège de participer à ce grand tournoi. Samedi dernier, en double, 34 équipes se sont inscrites. A cet effet, les organisateurs du tournoi informent les adeptes du billard que dorénavant la limite d'inscription a été fixée à 32 équipes pour un meilleur déroulement. Les premiers arrivés seront les premiers servis.

En date du 29 janvier, douze joueurs s'étaient classés en simple pour la grande finale avec une participation de 928 joueurs. Depuis le début, il est à noter que \$3,928 ont été distribués aux participants. Concernant les résultats du double de samedi dernier, le "A" a été remporté par Richard Cardinal et Robert Savard alors que Réal Fleury et Dominique Fortin faisaient de même dans le "B".

Par ailleurs, au billard O'Keefe, Robert Savard a remporté la deuxième tranche dans le "A" alors que Gilles Tremblay a réussi la même performance dans le "B". Au double, dimanche dernier, Michel Gauthier et Régis Lapointe ont enlevé le "A". Dans la classe "B", c'est le duo Noël Villeneuve et Bill Delisle qui a gagné. Il est à noter que ce tournoi se poursuivra jeudi à compter de 19h30 et dimanche après-midi, à compter de 13h30, à l'hôtel Liban d'Alma. Pour s'inscrire, il est possible de le faire en téléphonant à 662-6658.

## TROPHÉE

### Les Amis du hockey du secteur Sud

pour le joueur le plus populaire du SS de Métabetchouan.

Mon choix \_\_\_\_\_

Postez votre coupon à: Journal Le Lac-St-Jean  
 JOUEUR LE PLUS POPULAIRE DU SS  
 C.P. 520  
 Alma

Vous pouvez également déposer votre coupon au Centre sportif de Métabetchouan.



pour faciliter vos achats



PLUSIEURS OCCASIONS NON ANNONCÉES

# LIQUIDATION À L'ÉCHELLE DU MAGASIN

### POUR DAMES

Coordonnés "Tricot Elan" comprenant pantalon et plusieurs modèles de chandails, 100% polyester, lavable. Couleurs et tailles assorties.

\$10

### POUR BÉBÉS

Lot de vêtements comprenant: ensemble 2 pièces, barboteuse, robe. Offert dans les tailles 12 à 24 mois.

\$3

### POUR FILLETES

Assortiment de chandails, manches longues, plusieurs modèles à col roulé, faciles d'entretien. Choix de couleurs. Tailles: 8 à 14.

\$2

### POUR DAMES

Lot de jupes pour dames. Choix de modèles, teintes unies ou imprimés. Tailles: 8 à 18.

\$10

### POUR DAMES

Ensemble de ski, 2 pièces, chaud et confortable. Tailles et couleurs assorties.

\$15

### POUR ENFANTS

Lot de chandails, manches longues. Choix de modèles et couleurs. Tailles: 4 à 6X ans.

\$2

### POUR DAMES

Grand choix de robes, 2 pièces, manches courtes ou sans manches, teintes unies ou imprimés. Tailles: 7 à 15.

\$10

### POUR DAMES

Chandails pour dames. Plusieurs modèles à manches longues, veste boutonnée à l'avant ou veste sans manches. Choix de couleurs. Tailles: M.L.

\$12

### POUR DAMES

Veston pour le sport, nylon piqué, finition tricot aux poignets et à la taille, glissière à l'avant et aux poches. Marine, rouge ou blanc. Tailles assorties.

\$20

### POUR DAMES

Lot de chandails, manches longues, choix de modèles, faciles d'entretien. Couleurs et tailles assorties.

\$2

### POUR DAMES

Lot de chandails, manches longues, comprenant: pullover, veston et veste boutonnée à l'avant. Choix de couleurs. Tailles: 36 à 44.

\$5

### POUR GARÇONS ET FILLES

Vaste assortiment de mitaines et tuques pour garçons et filles. Choix de couleurs.

\$1

### POUR DAMES

Blouse 100% polyester, lavable, manches longues. Choix de modèles et couleurs. Tailles: 10 à 18.

\$4

### POUR ENFANTS

Pour la neige et le sport, veston confectionné de tissu 100% nylon, chaudement doublé, fermeture-éclair, capuchon, 2 poches. Tailles: 4 à 6X ans.

\$8

### POUR DAMES

Chandails 100% acrylique, manches longues, col roulé, faciles d'entretien, grand choix de couleurs. Tailles: M.L.

\$2



## CARREFOUR ALMA

705 avenue du Pont nord, Alma

HEURES D'OUVERTURE: LUNDI, MARDI et MERCREDI: de 9h15 à 17h30. JEUDI et VENDREDI: de 9h15 à 21h. SAMEDI: de 9h15 à 17h.

