LE "SOLEIL"
est lu dans 100% des familles canadiennes-françaises de Québec

LE SOLEIL

Le quotidien ayant le plus fort tirage dans la ville et le district de Québec

Pronostics de la température
Lac-Saint-Jean : clair, devenant de plus en plus nuageux dans les régions les plus à l'ouest, cet après-midi et ce soir.
Région de Québec : clair, devenant nuageux dans la soirée.

65e ANNEE — No 79 EDITION QUOTIDIENNE QUEBEC, LUNDI 1er AVRIL 1946 TIRAGE CERTIFIE PAR L'A. B. C. PRIX : TROIS CENTINS

400,000 mineurs de charbon en grève aux E.-Unis

Les membres des United Mine Workers ne reprendront pas le travail avant que le contrat qui a expiré à minuit hier soir, soit renouvelé—John L. Lewis assure qu'il n'y aura pas de piquetage —Menace pour les aciéries.

Pittsburg, 1 — (P.A.) — Un arrêt de travail a commencé aujourd'hui pour 400,000 membres des United Mine Workers (F. A. T.) dans les mines de charbon bitumineux à travers le pays en vertu de la politique traditionnelle de l'union: "Pas de contrat, pas de travail". Le contrat d'entente collective des mineurs avec les patrons a expiré à minuit hier soir.

Le président de l'Union, John-L. Lewis, a dit qu'il n'y aurait pas de piquetage. Le rationnement du charbon est commencé sur l'ordre du gouvernement afin d'assurer des approvisionnements pour usage d'urgence. L'arrêt de la production, s'il se prolonge, menace de désorganiser le programme de reconversion industrielle du pays. Une grande compagnie d'acier a déjà annoncé qu'elle devrait éteindre 20 hauts-fourneaux.

Le début de l'arrêt de travail coïncide avec un congé pour les mineurs de charbon, qui observent annuellement le 1er avril pour commémorer le 48e anniversaire de la journée de 8 heures, obtenue en 1898, et honorer John Mitchell, l'un des premiers présidents du syndicat.

Aussi les effets réels de cette grève ne se feront pas sentir avant demain.

La principale demande formulée à l'industrie houillère par le président John Lewis est l'établissement d'un fonds de santé et de bien-être pour les mineurs, qui sera créé par le versement à l'union d'une royauté sur chaque tonne de charbon miné. Les patrons ont refusé cette demande.

La National Coal Association a dit que le prélèvement d'une telle royauté pour le bénéfice de l'union ferait de Lewis "le dictateur le plus puissant jamais connu aux Etats-Unis".

On a émis l'espoir que l'arrêt de travail serait bref. Les représentants des patrons et du syndicat sont restés à Washington afin de poursuivre leurs négociations. Le secrétaire du Travail Schwellenbach a nommé Paul Fuller, d'Akron, Ohio, comme médiateur spécial pour le représenter aux conférences.

Des arrangements ont été faits précédemment pour que des membres de l'union demeurent dans les puits afin de les garder en condition et M. Schwellenbach a dit avoir reçu de Lewis l'assurance que les services publics ne manqueraient pas de charbon.

On estime que les stocks de charbon dans l'industrie sidérurgique et certaines autres dureraient de deux à huit semaines en maintenant la production au rythme actuel. Certaines aciéries n'ont toutefois des réserves que pour une semaine.

L'arrêt du travail dans les mines de charbon mou ne sera pas ressenti immédiatement dans l'industrie de l'automobile, mais une interruption dans la production de l'acier affecterait la fabrication des automobiles "en quelques jours",

(Suite à la page 19, 7e col.)

Victoire du parti du roi George en Grèce

Le parti "populiste" s'assure la victoire aux élections d'hier — Ecrasante défaite morale pour les communistes.

Athènes, 1er P.A.). — Les premiers rapports non officiels des élections tenues hier en Grèce indiquent que les communistes et les autres partis de gauche ont subi une défaite écrasante qui pourrait bien avoir comme résultat le retour sur le trône du roi George II.

Vingt personnes ont été tuées au cours de rencontres entre communistes et soldats du gouvernement, vendredi et samedi. Tout a été calme dans la plus grande partie du pays le jour même de la votation.

Les rapports indiquent que le vote a été considérable, en dépit de la campagne des partis de gauche, qui avaient l'appui de la Russie Soviétique, pour boycotter les élections. Les partis de gauche avaient refusé de présenter des candidats à cette élection, la première depuis 1936 en Grèce. On estime à 65 ou 75 pour cent la proportion des voteurs. Seulement 62 pour cent des personnes inscrites avaient participé aux élections de 1936.

Bien que les rapports ne soient pas encore complets, tout laisse prévoir que le parti "populiste" obtiendra une majorité substantielle des 354 sièges du Parlement. Le "bloc national" — un parti de coalition formé de nationaux unionistes, de sociaux démocrates et de libéraux vénizélistes — et les libéraux du centre se font la lutte pour la se-

(Suite à la page 19, 7e col.)

Fred Rose obtient sa liberté

Montréal, 1er. (P.C.) — Fred Rose, député ouvrier-progressiste, de Montréal-Cartier, a été libéré de façon provisoire, samedi, sur un cautionnement de $25,000. Il a reçu l'ordre de se présenter devant le tribunal le 3 mai. Il est possible que cette date ne soit pas celle de l'instruction du procès. Ce ne serait qu'une simple formalité.

Ottawa, 1er. (P.C.) — La Commission royale qui enquête sur l'affaire de l'espionnage au Canada est loin d'avoir terminé son travail. Dans son rapport provisoire communiqué vendredi, elle dit que l'audition de la preuve des personnes détenues en vertu de l'arrêté ministériel spécial du 6 octobre dernier est terminée.

La Commission se basera sur la preuve accumulée par les nouveaux témoins pour décider si d'autres détentions s'imposent. Le prochain événement important sera la comparution devant le magistrat Glenn Strike du capitaine Gordon Lunan.

Le Cardinal McGuigan souligne la menace totalitaire actuelle

Toronto, 1er (P. C.) — L'avidité pour le pouvoir totalitaire, le principe diabolique qui a entraîné la seconde grande guerre, est encore puissante et menaçante. Telle est la déclaration qu'a faite S. Em. le Cardinal James McGuigan, devant une foule de quinze mille catholiques romains au cours d'une réception publique dont il a été l'objet hier.

"Elle peut porter un nom différent, elle peut afficher une couleur différente, mais il s'agit des mêmes ambitions avides, des mêmes noires et impitoyables méthodes et si elle réussissait, elle apporterait la destruction totale de toutes les valeurs humaines," déclara le Cardinal.

"Elle a, hélas, déjà apporté cette destruction dans de grandes parties de l'Europe.

Il dit plus loin que la Pape XII n'appréhende pas tellement un danger extérieur d'une puissance agressive, mais un danger intérieur. "Par cela je ne veux pas dire le danger des espions et des conspirateurs," continua-t-il. "Non; le danger dont le Saint Père s'inquiète est le danger que nous adoptions les principes diaboliques et les méthodes de nos ennemis en vue de les combattre. C'est le danger de sacrifier nos libertés en vue de les sauver."

Pour combattre ce danger il faut une défense spirituelle, une consécration de l'esprit, de déclarer Son Eminence qui conclut en disant que "La guerre entre les forces du bien et les forces du mal fait rage dans chaque pays. Aucun pays n'a le monopole du bien et les autres du mal."

Cabinet bulgare

Sofia, 1er. (P.A.) Le gouvernement bulgare a annoncé hier la formation d'un nouveau cabinet. Il a déclaré que les représentants de partis de l'opposition en étaient exclus parce que la Russie jugea que les conditions qu'ils posaient étaient contraires à la décision des Trois Grands ministres des Affaires étrangères rendue à Moscou, en décembre dernier. Le nouveau cabinet, dirigé par le premier ministre Kimon Georviev, groupe des représentants du Front du Fatherland, des communistes, des ruraux, de radicaux et des socialistes.

Le cap. Knudsen gagne le chapeau de soie

Toronto, 1er — (PC) — Le capitaine Alias Knudsen, de Belleville, Ont., a gagné hier le traditionnel chapeau de soie en ouvrant la saison de navigation à Toronto. Son vaisseau, le Cement Karrier, propriété de la Portland Cement Company, a accosté de bonne heure hier matin et cinq minutes plus tard les ouvriers commençaient à pomper les 2,350 tonnes de ciment qu'il avait apportées de Belleville.

Service repris

Vancouver, 1. — La compagnie "Pacifique Canadien" réassure son service à travers l'Océan Pacifique. Son premier cargo, venant d'Extrême Orient arrivera à Liverpool avant quinze jours. Il s'agit de l'"Empire Britain", navire de 10,000 tonnes. L'"Empire Kitchener" sera en activité sur la même ligne. Il est actuellement en cale sèche à Calcutta. L'"Empress of Scotland" a été également jugé apte à effectuer la liaison entre l'Australie, l'Asie et la Grande-Bretagne; il ne sera pas remis à ses armateurs avant la fin de 1946.

Bombe atomique russe

Columbus, O., 1er (PA) — Un officier des relations publiques du service de recherches atomiques de l'Universtié de Chicago, a déclaré que la Russie a déjà une bombe atomique. Cet officier a conseillé aux Etats-Unis le partage du secret de la bombe atomique avec d'autres nations. Le Dr Reuben Gustavson, vice-président de l'Université de Chicago et biochimiste, a déclaré à l'institut des affaires étrangères de la Y.W.C.A., dit que "les renseignements qui ont abouti à la création de la bombe atomique ont été publiés dans les pamphlets scientifiques par le monde avant la guerre".

Un mouvement nazi est écrasé par les Alliés en Allemagne

Francfort, Allemagne, 1er. (P.A.) — Un mouvement clandestin dont l'objet était de rétablir le nazisme en Allemagne a été anéanti. Le mouvement a reçu le coup de grâce au cours de raids effectués dans la nuit de samedi à dimanche par des troupes anglaises et américaines.

Les soldats et des agents du contre-espionnage arrêtèrent un millier d'individus soupçonnés d'être les chefs du complot, dont 200 nazis d'élite composant le noyau du mouvement. Des officiels du contre-espionnage ont déclaré que pas un seul des membres du noyau, pour la plupart des chefs de la jeunesse hitlérienne, n'avait échappé à leur coup de filet.

Un communiqué anglo-américain combiné dit que l'enquête menée durant dix mois eut son dénouement sous la forme de raids faits avec l'aide de forces blindées dans l'ouest de l'Allemagne et en Autriche, dans les zones anglaise et américaine d'occupation. On a aussi des preuves à l'effet que la conspiration s'étend également en zone russe.

Une tentative largement financée pour ressusciter le nazisme débuta alors que les canons se taisaient sur les champs de bataille d'Allemagne. Mais la discorde qui se manifesta entre deux factions du mouvement mit les agents du contre-espionnage sur la piste.

L'arrestation des 200 membres du noyau commença il y a trois mois. Au cours des raids de samedi soir à dimanche matin, 800 autres membres du mouvement furent arrêtés.

Le but de la conspiration était "de tenter d'édifier une organisation imbue des idéals nazistes qui deviendrait éventuellement une puissante influence dans les affaires allemandes", dit le communiqué.

Des maisons furent visitées dans 200 villes allemandes et autrichiennes par les agents et les soldats, au nombre de 7,000.

Les Américains en Chine

Shanghaï, 1er. (P.A.) — Le retrait de l'armée américaine du théâtre chinois au 1er mai a été annoncé aujourd'hui par le lieutenant-général Albert-C. Wedemayer, sur des instructions des états-majors combinés à Washington.

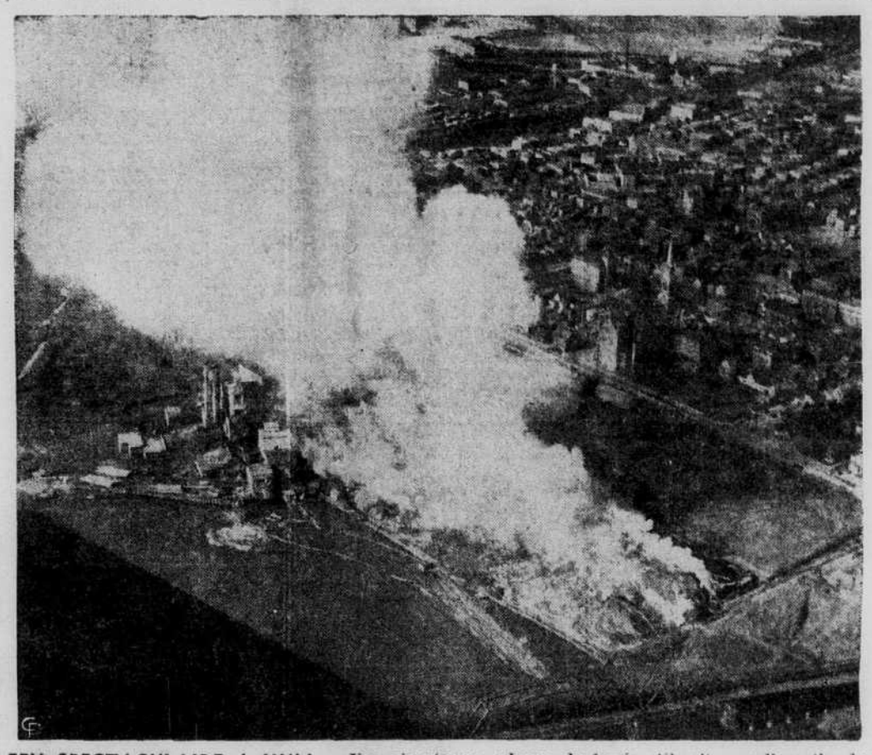
Cette désaffectation ne laissera que de 3,000 à 4,000 soldats américains en Chine pour former le groupe militaire consultatif dirigé par le général George-C. Marshall et servir sur les équipes de trêve et aider au rapatriement et à d'autres tâches restantes.

Le général Wedemeyer a déclaré à une conférence de presse que la force armée américaine en Chine, qui atteignait 65,000 hommes à son sommet, serait réduite à 3,000 ou 4,000 hommes, mais il n'a pas indiqué quelle était la force actuelle. Les 45,000 fusiliers marins en service dans le nord de la Chine reviendront sous le contrôle de la Marine, a-t-il dit, mais il n'a pas indiqué quand ils quitteraient la Chine.

La présence des troupes américaines en Chine a été signalée à diverses reprises par les Russes dans les récentes discussions concernant le retrait des troupes russes de la Mandchourie.



L'AGITATION SEVIT A TRIESTE : Des étudiants italiens et yougoslaves en viennent aux prises dans une de leurs fréquentes rixes à Trieste, port de l'Adriatique convoité par l'Italie et la Yougoslavie. L'agitation grandit dans cette ville depuis que le maréchal TITO a commencé à masser des forces additionnelles aux abords de la zone, bien que les troupes anglaises et américaines qui montent la garde aient reçu ordre de résister à toute tentative de s'emparer de la ville par la force. Mais les forces britanniques ne forment que deux divisions tandis que TITO a concentré 11 divisions aux abords de la ville et plusieurs divisions russes se tiennent à l'arrière des forces yougoslaves. (Photo International News)



FEU SPECTACULAIRE A HULL : Une gigantesque colonne de fumée s'élevait samedi matin des monceaux de bois de pulpe de la compagnie E. B. Eddy, à Hull, alors qu'un des incendies les plus spectaculaires de l'histoire canadienne faisait encore rage. Le feu, qui a éclaté vendredi soir, s'est attaqué aux piles de bois, s'étendant sur une superficie de quatre acres. Les deux tiers du pont interprovincial reliant Hull à Ottawa, à l'extrême droite, ne sont plus que poutres tordues. Les dommages sont évalués à $2,500,000 (Photo Central Press)

Les Russes à Tabriz

Téhéran, 1. P.A.). — Un informateur à l'Ambassade des Etats-Unis a déclaré, aujourd'hui, que des rapports de Tabriz indiquent que l'armée russe était à faire des préparatifs "ostentatoires" pour évacuer cette ville, la capitale de la province iranienne de Azerbaijan. Il a ajouté qu'aucun mouvement de troupes ou de matériel n'avait été rapporté à Tabriz mais que l'équipement et des véhicules ont été concentrés, apparemment en vue de l'évacuation.

De source officielle iranienne, les Russes ont évacué le sud de Tabriz entre Téhéran et des points immédiatement au sud de Tabriz, mais que le gouvernement de Azerbaijan a ouvert une nouvelle station de contrôle à Sharifabad, au sud de l'ancien poste de frontière de Khorramdarah.

Geste russe qui fait naître des motifs d'espoir en l'avenir de l'Organisation des Nations Unies

L'Union soviétique est la première grande puissance à payer en entier sa contribution à l'Organisation des Nations Unies — Motifs d'espoir pour le Conseil de sécurité.

Moscou, 1er (P.A.) — Nombre de personnages russes réaffirment quotidiennement l'intention de l'Union soviétique de continuer à collaborer au travail de l'Organisation des Nations Unies.

Deux représentants étrangers ont déclaré aujourd'hui qu'ils ont reçu de nouveau l'assurance que la Russie n'avait aucunement dessein de se retirer de l'O.N.U., au cours des trois derniers jours. "L'Union soviétique porte une grande attention à l'O.N.U., a déclaré Alexander Leontiev, conférencier bien connu sur les affaires mondiales. "Bon nombre de déclarations du premier ministre Staline en sont témoins," déclare Leontiev, dont les remarques ont été reproduites aujourd'hui dans la 'Pravda".

New-York, 1er. (P.A.) — Le paiement en entier par la Russie de sa contribution à l'O.N.U., fait espérer aujourd'hui que le conseil de sécurité fonctionnera bientôt avec une équipe complète.

On sait que le conseil est privé d'un de ses membres depuis mercredi alors que le délégué soviétique Andrei Gromyko quitta la réunion pour protester contre le refus du conseil de retarder l'étude du cas iranien au 10 avril.

Les membres des dix autres délégations peuvent fonder aujourd'hui sur trois motifs leur espoir que la Russie mettra fin à son "absence temporaire" et reprendra sa place à la table du conseil quand il se réunira mercredi. Ces motifs sont :

1 — la nouvelle venue de Moscou et communiquée par Trygve Lie, secrétaire-général de l'O.N.U., que la Russie avait payé en entier sa contribution de $1,723,000 pour le maintien et le fonctionnement de l'organisation de paix; elle est la première grande puissance à le faire.

2 — Boris Stein, délégué russe alternatif, a travaillé régulièrement, et très aimablement dit-on, avec le comité qui prépare les règlements qui régiront la conduite des affaires du conseil.

3 — de même, les Russes ont participé aux réunions du comité militaire qui travaille aux plans préliminaire de l'organisation d'une force internationale pour maintenir la paix.

Un officiel qui a demandé de taire son nom voit là des indices fort encourageants. Il a exprimé l'opinion que les Russes ont décidé à contre-coeur de se retirer du conseil.

Il reste toutefois que ni Moscou, ni Téhéran n'ont encore répondu à la demande du conseil priant ces deux capitales de lui fournir de plus amples renseignements concernant la situation du cas russo-iranien. Les deux pays ont jusqu'à mercredi pour répondre.

Le conseil veut savoir plus précisément si les troupes russes servent d'instrument pour forcer l'Iran à faire des concessions de pétrole à l'Union soviétique ou, en termes officiels, si la réalisation par la Russie de son intention déclarée de retirer ses troupes dépend de négociations entre l'Iran et la Russie.

A part la Russie, trois petites nations seulement ont payé à date en entier leur contribution à l'O.N.U. Ce sont : la Belgique, $332,750; la Hollande, $357,000: et la Norvège, $169,000.

Les Etats-Unis ont versé $500,000 sur leur contribution fixée à $6,153,000, et l'Angleterre a payé $300,000 sur $3,692,750 qu'elle doit verser.

M. Gromyko n'a pas encore indiqué s'il assisterait à la réunion du conseil mercredi. Il a dit tout

(Suite à la page 19, 6e col.)

Bevin contre l'emploi de la force

Bristol, Ang., 1er. (P.C.) — Une proposition à l'effet que les Nations Unies établissent "un mécanisme approprié" pour régler les cas de rivalité économique est venue samedi du secrétaire aux Affaires étrangères, M. Bevin, qui a invité les grandes nations à "mettre de côté la méthode de négociations sous l'empire de la contrainte".

Sans mentionner directement le différend russo-iranien, M. Bevin déclara à une réunion des membres du syndicat du transport : "Il ne convient pas qu'une grande puissance négocie ou tente de négocier ou obtienne des concessions d'une petite puissance en occupant le pays avec ses forces".

Décrivant le recours à la force comme "l'impérialisme du 19e siècle" M. Bevin proposa une entente entre les Nations Unies "à l'effet que quoi qu'il advienne, nous n'emploierons pas des armées pour régler nos différends".

Le vicomte Gort, Croix Victoria, est mort en Angleterre à 59 ans

Londres, 1. (P.C.) — Le vicomte Gort, qui mérita la Croix Victoria durant la première Grande Guerre et commanda la force expéditionnaire anglaise en France durant la première année du deuxième conflit mondial, est décédé hier à l'âge de 59 ans. Descendant d'une famille militaire, il fut surnommé "Le Tigre" par ses hommes à cause de son énergie et de son courage.

Il dirigea les forces britanniques durant l'attaque-éclair des forces allemandes dans les Pays-Bas au printemps de 1940 et dans la retraite de Dunkerque.

Il avait été nommé chef de l'état-major général impérial en 1937 par Leslie HoreéBelisha, alors secrétaire de la Guerre, qui lui accorda ce poste de préférence à une trentaine de généraux supérieurs.

En mai 1942 il devint gouverneur de l'île de Malte, où il servit comme commandant en chef durant deux ans et demi au plus fort de la blitzkrieg aérienne allemande contre l'île qui fut surnommé "l'endroit le plus bombardé du monde." En octobre 1944, il fut nommé gouverneur et commandant en chef en Palestine, poste qu'il résigna l'automne dernier à cause de sa santé.

Le vicomte Gort mérita la Croix Victoria vers la fin de la première Grande Guerre, après avoir été blessé deux fois en commandant une attaque réussie des Grenadiers Guards au delà du Canal du Nord.

Il était Chevalier Grand'Croix de l'Ordre du Bain, commandeur de l'Ordre de l'Empire britannique, membre de l'Ordre Royal Victorien et détenteur de la D.S.O. et de la Croix Militaire.

Né le 10 juillet 1886, il succéda à son père comme sixième vicomte Gort dans la pairie irlandaise à l'âge de 16 ans. L'automne dernier il fut élevé au rang de vicomte du Royaume-Uni, ce qui lui donnait droit à un siège à la Chambre des Lords.



On dit qu'il favorisa fortement le lancement d'une vigoureuse offensive alliée de l'ouest quand l'Allemagne envahit la Pologne en septembre 1939. Toutefois ses rapports sur les opérations qui ont conduit à Dunkerque, publiés en 1941, insistaient sur la pénurie grave de matériel, particulièrement de chars d'assaut, de l'armée anglaise au début de la guerre.

Accord aérien

Washington, 1er. — (PA) — Un accord sur le transport aérien entre les Etats-Unis et la Grèce, comprenant les privilèges de la soi-disant "cinquième liberté", a été signé à Athènes, a annoncé vendredi le secrétariat d'Etat.

Congrès pan-américain à Mexico

Mexico, 1er. (A.P.) — Le président Avila Gamacho, du Mexique, ouvre aujourd'hui la troisième Conférence panaméricaine de l'Organisation internationale du travail. Ce congrès durera quinze jours. Le travail effectif commencera demain. Sont inscrites à l'ordre du jour des questions telles que : immigration, inflation, industrialisation, raports entre patrons et ouvriers, surveillance des usines, enseignement professionnel, etc. Etats-Unis, Canada et dix-neuf républiques latines seront représentées. Les décisions prises par les délégués seront communiquées à l'Organisation internationale de Montréal pour y être adaptées à l'économie mondiale. De là elles seront transmises aux intéressés.

Coalition belge

Bruxelles, 1er. (P.A.) — Le socialiste Achille Van Acker a été reporté au pouvoir hier comme premier ministre de Belgique. Van Acker est à la tête d'une coalition arministrative dont la formation a brisé une impasse politique qui durait depuis six semaines. Son gouvernement est représenté par six libéraux, six socialistes, quatre communistes et trois techniciens non-parlementaires.

Tramways et autobus paralysés par une grève à Détroit et Akron

Détroit, 1er (P. A.) — Quelque 2,000,000 d'ouvriers de Détroit ont attendu en vain aux coins de rues aujourd'hui par suite de la grève de 5,200 conducteurs de tramways et chauffeurs d'autobus affiliés à la Fédération américaine du Travail.

La grève a débuté tel que cédulé à 4 heures ce matin bien que les représentants de l'Amalgamated Association of Street Electric Railway and Motor Coach Employees of America et du Département des tramways de Détroit eussent conféré jusqu'à deux heures ce matin pour tâcher de trouver une solution pour la demande de l'union. La longue réunion s'est terminée par une impasse.

Presque tous les tramways et autobus étaient de retour dans les remises une heure après le début de la grève. Un contingent de 79 policiers de Détroit et de 15 policiers de Highland Park montait la garde aux remises des tramways, mais on n'a rapporté aucun incident.

Richard-A. Sullivan, gérant-général du système des tramways, a dit qu'aucune tentative ne sera faite pour reprendre le service "tant que l'opinion publique ne nous y obligera pas". On ne prévoit donc aucune difficulté.

Pour comble de malheur, les milliers d'ouvriers qui tentaient de se rendre à leur travail aux heures matinales ont été détrempés par la pluie alors qu'un violent orage électrique s'est abattu sur la ville. Les taxis ne pouvaient fournir à transporter tous ces clients inattendus.

Les autorités scolaires ont l'intention d'ouvrir les classes comme d'habitude, bien que près de 13,000 enfants se rendent ordinairement à l'école en autobus fournis par le Département des tramways de Détroit.

Les membres de l'union, qui demandent une augmentation de 18 cents de l'heure, ont rejeté hier une offre de 15 cents faite par la D. S. R. à la onzième heure. Les conducteurs de tramways et chauffeurs d'autobus ont voté en faveur de la grève lors d'une assemblée tenue hier, igno-

(Suite à la page 19, 7e col.)



RESPONSABLE DE LA DESTRUCTION DE LIDICE : L'homme qui est tenu personnellement responsable de la destruction de Lidice et du meurtre de milliers de Tchèques se tient devant un crucifix à la Cour du Peuple de Prague, où il subit son procès. Il s'agit de K.-H. FRANK, ministre d'Etat en Bohème. Né en Tchécoslovaquie, il collabora avec les Allemands avant l'entrée des hordes nazies dans son pays et fut nommé ministre d'Etat durant l'occupation nazie. (Photo International News)

Nouvelles de Lévis

Reunion des Voyageurs de Commerce

Une assemblée des officiers et membres du Cercle des Voyageurs de Commerce de Lévis a été tenue hier après-midi, à l'hôtel de ville, sous la présidence de M. Harry Gelly. L'assistance était nombreuse.

M. le président annonça que la retraite annuelle des Voyageurs de Commerce de Lévis aura lieu du 17 au 21 avril. Elle commencera le mercredi saint, à 7 heures 30, en la chapelle des Congréganistes et se terminera le matin de Pâques. Elle sera prêchée par le Révd. Père Augustin Gagné, dominicain.

Le Cercle des Voyageurs a décidé d'envoyer une résolution au gouvernement fédéral pour obtenir une priorité aux voyageurs de commerce qui ont besoin d'une nouvelle automobile afin de pouvoir visiter les clients des maisons d'affaires qu'ils représentent.

Il a été question du concours de popularité, sous les auspices du Cercle des Voyageurs de Lévis, au profit du monument du Souvenir. Nous en parlons dans une autre nouvelle.

Après l'admission de nouveaux membres, l'adoption des comptes et la discussion de quelques questions de régie interne, l'assemblée fut levée.

Appels des pompiers

Les pompiers de Lévis ont été appelés samedi matin, vers 11 heures, pour un feu de cheminée sans dommages, avenue Bégin ; à 5 heures 30 de l'après-midi, pour un feu d'herbe, rue Ste-Anne ; à 6 heures p. m. pour un feu pris dans une automobile, rue Fraser et il y eut des dommages et vers minuit pour un feu d'herbe, rue Wolfe.

Les pompiers de Lauzon ont fait trois sorties hier matin, pour des feux de cheminée sans dommages, tous sur le rue St-Joseph, à 7 heures 45, à 11 heures 50 et à midi et 50 minutes.

Initiation de Chevaliers de Colomb

Plusieurs officiers et membres du Conseil Notre-Dame de Lévis, des Chevaliers de Colomb de Lévis se sont rendus hier assister à l'ouverture d'un nouveau Conseil, à Saint-Romuald. Les Chevaliers de Colomb de cet endroit faisaient partie du Conseil de Lévis et maintenant qu'il sont assez nombreux, ils ont fondé un Conseil.

Il y eut messe le matin, à 8 heures, en l'église de St-Romuald et le sermon fut donné par M. l'abbé St-Georges Bergeron. Il y a eu cérémonie du premier et second degrés hier après-midi et du troisième degré hier soir. Plusieurs nouveaux membres du nouveau Conseil furent initiés.

En marge d'un couronnement

Le grand concours de popularité qui se tient présentement dans le comté de Lévis, sous les auspices du Cercle des Voyageurs de Commerce de Lévis, bat son plein. Onze concurrentes ont été choisies parmi la population de la rive sud et les municipalités sont représentées comme suit :

Lévis, Mlles Audrey Houde, Hélène Langlois et Gemma Turgeon ; Christ-Roi, Mlles Carmen Bégin et Mariette Samson ; Bienville, Mlles Jeannine Guay et Fernande Morency ; Lauzon, Mlles Raymonde Guay, Marie-Jeanne Lord et Jeannine Vezina ; St-David, Mlle Evelyn Walsh.

Il règne un grand enthousiasme chez toutes les concurrentes et il est assez difficile de prévoir qui remportera la palme. Ce grand concours consiste en la rafle d'une machine à coudre Singer, d'un radio avec discophone et d'un malaxeur électrique. Les recettes de ce concours et cette rafle sont au bénéfice du monument du Souvenir qui sera bénit en juin prochain.

Le couronnement de la reine et de ses deux princesses sera fait lors du tirage du 18 mai prochain. Le comité du Cercle des Voyageurs donnera une grande soirée en leur honneur pour célébrer cet événement.

Triduum commençant demain à Bienville.

Demain soir, à 7 heures 30, en l'église de Bienville, commencera un triduum du carême pour les hommes et jeunes gens de la paroisse. Il sera prêché par M. l'abbé André Jobin, du Séminaire de Québec. La clôture en sera faite jeudi soir, au cours d'une heure sainte qui aura lieu de onze heures à minuit en l'église paroissiale et se terminera par la communion des hommes et jeunes gens.

Soirée à l'occasion d'un second anniversaire

Hier soir, à 8 heures 15, en la salle St-François-Xavier, à Lévis, a eu lieu une soirée récréative à l'occasion du deuxième anniversaire des Cercles Lacordaire et Ste-Jeanne-d'Arc, de Notre-Dame de Lévis. Cette soirée fut présidée par M. le chanoine Valère Roy, V. F., curé de la paroisse et la salle était remplie.

Les présidents de chacun des Cercles dirent quelques mots de bienvenue et remercièrent pour la nombreuse assistance. Il y eu programme de chant et musique et les artistes au programme furent M. Gérard Dion, pianiste, Mlle Jeannine Côté, cantatrice et M. Léopold Dussault, cornettiste. Une très intéressante causerie fut donnée par M. Bernard Benoit, gérant général adjoint de La Laurentienne qui parla des Cercles Lacordaire et Ste-Jeanne-d'Arc et du bien accompli par ces apôtres de l'abstinence de l'alcool. Il fit voir les ravages causés par l'alcoolisme et les sommes considérables d'argent dépensées pour ce fléau national. Il y eut distribution de dix prix de présence au montant d'une piastre chacun.

On fit l'initiation de plusieurs nouveaux membres dans les deux cercles et M. le chanoine Roy remercia les organisateurs de cette soirée, remercia les artistes au programme ainsi que le conferencier. Il félicita les Cercles Lacordaire et Ste-Jeanne-d'Arc pour cet anniversaire.

Le concours des vitrines.

Voici une autre liste de marchands de Lévis, Bienville et Lauzon qui ont décidé de faire partie du grand concours de vitrines organisé par le comité d'initiatives de la Chambre de Commerce Junior de Lévis, à l'occasion de Pâques.

MM. J.-A. St-Pierre, de Lauzon; Aux Accessoires Electriques, de Lauzon; De Beaumont & Frère, de Bienville; Arthur Turgeon, de Lévis; J.-W. Sénéchal, de Lévis; René Bourret, de Lévis; Pharmacie Notre-Dame, de Lévis; Jeanne Marotte, de Bienville; Le Louvre Enrg., André Thibault, propriétaire, de Bienville.

Les marchands voudront bien noter que la date pour l'inscription qui devait se terminer aujourd'hui a été remise à samedi prochain afin de permettre à un plus grand nombre de prendre part à cet intéressant concours.

De retour outre-mer

Parmi les militaires canadiens venant d'outre-mer, arrivés hier sur le transport de troupes "Premier", à Halifax, on en remarquait 17 du district militaire No 5, de Québec, dont le soldat M. Guay, demeurant 41 rue Wolfe à Lévis.

Assemblée de la J.I.C.F.

Une assemblée générale des officières et membres de la J.I.C.F., de Lévis, sera tenue mercredi soir prochain, à 8 heures 15, au local de l'avenue Mont-Marie, à Lévis. On compte sur la présence de toutes à cette réunion importante et les amies des membres sont également invitées.

Cours d'art culinaire.

Les cours d'art culinaire à Lévis auront lieu cette semaine comme suit: Pour les cours de première année: Demain après-midi, mercredi soir, jeudi soir et vendredi après-midi. Pour les cours de 2ème et 3ème années: Mercredi et jeudi après-midi. Un cours spécial sera donné demain soir, pour les élèves de 3ème année.

La vie chrétienne et la création de l'homme

Hier soir, à 7 heures, en l'église Notre-Dame de Lévis, M. l'abbé Guillaume Déchêne, curé de la paroisse du Sacré-Coeur, à Québec, a donné son sermon du carême et a parlé de la vie chrétienne.

Hier matin, aux différentes messes, en l'église de Lauzon, le Révd Père Bradet, dominicain, a continué la série de ses sermons du carême et l'a intitulé "Dieu créa l'homme à son image et à sa ressemblance".

Partie de cartes chez les Chevaliers.

Demain soir, en la salle des Chevaliers de Colomb de Lévis, aura lieu la soirée de cartes hebdomadaire pour les membres et leur épouse ou compagne. Il y aura un prix par table.

Le tournoi de pool annuel.

Le grand tournoi de pool annuel commence lundi, le 18 mars dernier, se continue et suscite un vif intérêt chez les amateurs de la rive sud. Voici les rencontres pour ce soir:

Les joueurs de la Salle Daigle, de St-Romuald, visiteront les joueurs de la Salle Chez Adrien, au Christ-Roi.

Les joueurs de la Salle des Chevaliers de Colomb de Lévis visiteront les joueurs de la Salle Chez Eugène, à Lauzon.

Retraite fermée pour jeunes filles.

Une retraite fermée pour les jeunes filles de Bienville aura lieu à la Maison du Cénacle, à Québec. Elle commencera vendredi soir prochain et celles qui désirent prendre part à cette retraite voudront bien prendre le bateau de 6 heures 30.

Réunion des chefs de groupes.

Une réunion importante des chefs de groupes de la Ligue du Sacré-Coeur de Lévis sera tenue demain soir, à 8 heures, au lieu habituel. On compte sur la présence de tous.

Le tournoi mixte de Badminton.

Voici les parties qui seront jouées ce soir, à 8 heures 30, au Manège Militaire de Lévis, dans le tournoi mixte annuel de Badminton:

Double mixte: Margot Boutin et Jacques de Billy vs Mme Maurice Gilbert et M. Noël Kronstrum. Réjeanne Lemieux et Joseph Paquet vs Marcelle Saindon et Benoit Gagné. Hélène Langlois et Paul Lachance vs Lucille Lafleur et Jules Côté.

Double hommes: Marcel Samson et Béal Saindon vs Vincent Bolduc et L.-P. Lemieux; Paul Lachance et J.-P. Samson vs Jacques de Billy et G.-A. Lemieux.

Double féminin: Mme J. Auger et Louise Lachance vs Mme J.-P. Samson et Marcel Boutin. Pierrette Kronstrom et Hélène Langlois vs Louise de Billy et Lili Begin.

Bingos à Lauzon et au Christ-Roi.

Ce soir et demain soir, à 8 heures, en la salle du collège de Lauzon, il y aura grand bingo au profit des oeuvres paroissiales. Il y aura de nombreux et riches cadeaux à gagner ainsi que plusieurs beaux prix de présence.

Ce soir, à 8 heures 15, en la salle paroissiale du Christ-Roi il y aura bingo au profit de l'église paroissiale. De nombreux et riches cadeaux seront distribués aux gagnants et il y aura prix de présence.

Les Player's Plaisent

AUSSI DITES-VOUS Player's S.V.P.

CIGARETTES PLAYER'S NAVY CUT

Nouvelles de travail

Les occasions suivantes d'emploi ne sont qu'une liste partielle des situations offertes ici par le bureau local du Service national de Placement et, ailleurs au Canada, par le

SERVICE NATIONAL DE PLACEMENT

HOMMES — DEMANDES POUR QUEBEC

2	Ouvriers spécialisés — tubes néon	1.00 hre
4	Briqueteurs	1.00 hre
3	Plâtriers	1.00 hre
1	Mécanicien — électricité auto classe A	.70 hre
4	Débosseurs d'auto	.60—.80 hre
1	Opérateur machine "Catherine" (moulin à scie)	4.00 jour
1	Mécanicien — motocyclette	.70 hre
1	Commis pharmacie (5-8 ans d'expérience)	20.00—35.00 sem.
3	Commis bouchers bilingues	20.00—25.00 sem.
1	Poseur ventilateur	.65—.75 hre

HOMMES — DEMANDES EN DEHORS DE QUEBEC

3	Tailleurs — vêtements	.30—.60 hre
2	Opérateurs — fourrure	25.00—40.00 sem.
1	Examinateur bilingue (Exp. tailleur)	25.00 sem.

FEMMES — DEMANDEES POUR QUEBEC

180	Domestiques	16.00—45.00 mois
5	Cuisinières	40.00—80.00 moids
9	Finisseuses — fourrure	8.00—16.50 mois
4	Modistes — chapeaux	à déterminer
18	Couturières d'exp. (Robes et manteaux)	10.00—18.00 sem.
18	Coiffeuses d'expérience	10.00—25.00 sem.
22	Sténographes bilingues	12.00—25.00 sem.

FEMMES — DEMANDEES EN DEHORS DE QUEBEC

20	Servantes générales (sanatorium)	20.00 mois
2	Opératrices — fourrure	25.00—40.00 sem.
12	Tisserandes	18.00—25.00 sem.
137	Opératrices — machine à coudre .24—.45 hre	

Chaque bureau du Service national de Placement offre des occasions d'emploi dans sa propre zone et dans les autres régions au Canada.

Si vous êtes aptes à remplir un des emplois ci-dessus, adressez-vous au plus proche bureau local du

SERVICE NATIONAL DE PLACEMENT

Ministère fédéral du Travail

Humphrey Mitchell, Ministre du Travail — *A. MacNamara*, Sous-ministre

Sur la Rive Sud

ST-AGAPIT

Bingo

A la salle paroissiale eut lieu le 4 mars un bingo organisé par les jeunes filles du village, sous le patronage de M. le curé Auguste Castonguay. L'assistance fut très nombreuse. De magnifiques prix furent distribués aux heureux gagnants. Il y eut raffle d'un panier de provisions. Mlle Idienne Laflamme en a été la bénéficiaire. Une douillette fut gagnée par Mme Alfred Bélanger; une tabagie, don de M. Marcel Boucher, fut gagnée par M. Nap. Boucher. Au cours de la soirée, un succulent goûter fut servi. Les recettes se sont élevées à $167. Un cordial merci à tous ceux qui prirent part à cette soirée.

Malades

Mme Antoine Lapointe a de nouveau été transportée à l'Hôtel-Dieu de Québec, le 11 mars dernier pour traitement chirurgical.

M. Alp. Bergeron à l'hôpital de l'Enfant-Jésus.

A ces malades nous souhaitons un prompt rétablissement.

Mutation de propriété

M. Alphonse Olivier, a vendu une résidence à M. Joseph Carrier, de Charny, qui viendra sous peu demeurer dans notre paroisse.

Résultat des concours

Le couvent est sous la direction de la Rév. Sr Marie de Galilée. Voici les résultats des concours:

8e année: 1e Mlle Ghislaine Roger; 2e Monique Langlois; 3e année: Jeannine Bourgault. L'école des garçons est sous la direction de M. le professeur Denis Blanchet:

7e année: 1e Laurent Gagnon, Philippe Auguste Castonguay. L'assistance fut très nombreuse. De magnifiques prix furent distribués aux heureux gagnants. Il y eut raffle d'un panier de provisions;



FETE AUX HON. JUGES SEVIGNY, PRATTE ET GAGNE : La Magistrature et le Barreau s'étaient donnés rendez-vous samedi soir au Château Frontenac pour fêter le juge en chef de la Cour supérieure de la province, l'hon. ALBERT SEVIGNY, et les hon. GARON PRATTE et JULES-ARTHUR GAGNE, de la Cour d'Appel. Le premier célébrait le 25e anniversaire de sa nomination comme juge, et les deux autres, leur récente nomination à la Cour d'Appel. Sur la photo prise à la table d'honneur, on remarque ici, de gauche à droite : Me JEAN-MARIE GUERARD, c.r., syndic du Barreau; l'hon. juge OSCAR BOULANGER, de la Cour supérieure; Me ANTOINE RIVARD, c.r., dauphin du Barreau; l'hon. juge WILFRID LALIBERTE, de la Cour supérieure; l'hon. juge AIME MARCHAND, de la Cour d'Appel; l'hon. sénateur LUCIEN MORAUD; Me ANTONIO TALBOT, c.r., m.p.p., bâtonnier général de la province et représentant du premier ministre et procureur général de la province; l'hon. JULES-ARTHUR GAGNE; l'hon. juge en chef ALBERT SEVIGNY, Me FERNAND CHOQUETTE, c.r., m.p.p., bâtonnier du Barreau de Québec, qui présidait le banquet; l'hon. juge GARON PRATTE; l'hon. SEVERIN LETOURNEAU, juge en chef de la province et de la Cour d'Appel; l'hon. LUCIEN CANNON, de la Cour supérieure; l'hon. juge GEORGE-FARAR GIBSONE, de cette même cour; l'hon. ANTONIN GALIPEAULT, de la Cour d'Appel; les hon. juges NOEL BELLEAU et ROMEO LANGLAIS, de la Cour supérieure; Me ROLAND LEGENDRE, président du Jeune Barreau; et l'hon. juge PIERRE-EMILE COTE, de la Cour supérieure. Plusieurs autres juges et avocats apparaissent aussi à la table d'honneur.

(Photo du "Soleil")

Témoignage offert aux honorables juges Sévigny, Pratte et Gagné

Une assistance de membres de la Magistrature et du Barreau, particulièrement remarquable par la qualité et par le nombre, a rendu hommage samedi soir à l'hon. Albert Sévigny, juge en chef de la Cour supérieure de cette province, e aux hon. juges Garon Pratte et Jules-Arthur Gagné, de la Cour d'Appel lors d'un banquet donné en leur honneur, au Château Frontenac, par le Barreau de Québec. Cette fête marquait le 25e anniversaire de nomination comme juge de l'hon. Sevigny, et la récente élévation à la Cour d'Appel des honorables juges Pratte et Gagné.

C'est en soulignant ces trois événements heureux, que Me Fernand Choquette, C.R., M.P.P., bâtonnier du Barreau de Québec, a salué la présence des hôtes distingués qui avaient pris place à ses côtés à la table d'honneur, et de toute cette assistance qui fit dire au juge Sévigny qu'il n'avait jamais vu "de réunion de membres du Barreau aussi représentative et aussi considérable."

L'hon. Séverin Létourneau, juge en chef de la province et de la Cour d'Appel, rendait hommage aux héros de la fête par sa présence. Me Antonio Talbot, C.R., bâtonnier général du Barreau de la province et ministre de la Voirie dans le gouvernement provincial, était également présent et représentait le premier ministre et procureur-général de la province, l'hon. Maurice Duplessis.

Parmi les invités, on remarquait en outre: les honorables juges Antonin Galipeault et Aimé Marchand, de la Cour d'Appel; les honorables juges Lucien Cannon, George-Farar Gibsone, Wilfrid Lalliberté, Noel Belleau, Alfred Savard, Roméo Langlais, Oscar Boulanger et Pierre-Emile Côté, de la Cour supérieure; l'hon. sénateur Lucien Moraud, Me Antoine Rivard, C.R., et Jean-Marie Guérard, respectivement dauphin et syndic du Barreau de Québec; les magistrats Alfred Metayer, de Trois-Rivières, Maurice Brasset, de Roberval, Edgar Rochette et Maurice Pelletier, de Québec; Me Robert Taschereau, C.R., vice-président du Barreau canadien; MM. les Jufes Laetare Roy, Thomas Tremblay, Achille Pettigrew et Alphonse Garon, de la Cour des Sessions de la Paix; M. le recorder Emile Morin; M. le juge Edgar Champoux, de la Cour des Jeunes Délinquants; Me Roméo Deblois, C.R., président de la Commission des Accidents du Travail, et Me Wilfrid Edge, C.R., protonotaire de la Cour supérieure de Québec.

Avant les allocutions, Me Choquette a communiqué à l'assistance des messages de l'hon. Louis St-Laurent, ministre de la Justice; de l'hon. Maurice Duplessis, premier ministre et procureur-général de cette province; de l'hon. W.-L. Bond, juge en chef suppléant de la Cour supérieure de la province, de l'hon. juge P.A. Choquette, doyen des juges en retraite; et de Me J.-Charles Gagné, de Chicoutimi, frère de l'hon. Juge Jules-Arthur Gagné. Ces personnages disaient regretter ne pouvoir assister à la réunion.

Me Antoine Rivard, dauphin du Barreau de Québec, a proposé la santé de l'hon. Albert Sévigny, juge en chef. Il a salué en ce dernier "le jubilaire qui honore de façon si brillante le banc", et qui s'est fait remarquer par "son urbanité, sa sérénité et sa patience sur le banc". Il a souligné chez le jubilaire une vertu qui, dit-il, avec le talent, "explique et motive ses succès vertigineux: le courage." Enfin le dauphin a félicité le juge en chef en la personne de son fils, le major Pierre Sévigny "grand soldat chez qui l'on constate dans la réalité que bon sens ne peut mentir", et il a rendu hommage à Mme Sévigny "l'épouse très distinguée" du juge en chef.

Le jubilaire, extrêmemnt ému, a remercié la Magistrature et le Barreau de cette "réunion très significative qui ne peut être oubliée". Puis, avoir dit que le Barreau est "un corps très important, le plus important de notre organisation sociale", le juge en chef a narré, de façon plaisante, les souvenirs de sa vie politique et de ses premiers jours dans la magistrature. Il termina en faisant appel aux membres du Barreau. "Vous avez, dit-il, la formation et le prestige pour rendre d'immenses services à vos concitoyens. Le Canada est aujourd'hui incontestablement l'un des pays importants du monde. Messieurs du Barreau, vous avez à faire face à des problèmes très sérieux, dans le domaine économique, racial et autres. Ces problèmes peuvent être solutionnés probablement avec de la bonne entente et de la conciliation. Outre ces problèmes d'ordre domestique, notre pays en a aussi d'autres très sérieux. N'oublions pas la menace que tout le monde connait et qui fait réfléchir tous les chefs de nations. Un seul rempart nous reste, c'est celui d'empêcher que d'autres formes de gouvernement indésirables à l'étranger viennent s'installer chez nous. Pour prévenir la démagogie, étudions avec

(Suite à la page 6, 6e col.)

M. J.-B. Hurens au congrès des papetiers

M. J.-B. Hurens, président de la Fraternité des travailleurs en pulpe, sulfite et papier, local 132, et M. Geo. Harding, vice-président de la même union, ont été nommé délégués à la convention du Conseil provincial des Papetiers de Québec qui aura lieu à Trois-Rivières. Un nouveau contrat de travail sera discuté à cette convention.

Pour voies de fait

Un individu de Lauzon a été condamné à 15 jours de prison, samedi matin, par le juge Laetare Roy, de la Cour des Sessions de la Paix, après s'être avoué coupable sous une accusation de voies de fait et lésions. Il a dû également fournir un cautionnement de paix pour un an. Le prévenu est âgé de 24 ans. Un autre de 19 ans a comparu sous la même accusation, et a été libéré après avoir versé un cautionnement de paix pour un an.

Préparatifs à Rideau Hall

Ottawa, 1. (P.C.) — Rideau Hall, le château qu'habitera le gouverneur général canadien à l'entrée du Rockliffe Park, est en effervescence. Les quelques 30 domestiques qui y assurent le service, procèdent au grand ménage du printemps dans l'attente du vicomte Alexander. Le capitaine David Lloyd-Thomas, des Irish Guards, récemment arrivé d'outremer, se charge de diriger les préparatifs, ainsi que le major-général H.F.G. Letson, le secrétaire du nouveau gouverneur, et M. E.L.C. Perreira, son assistant.

Cours de l'abbé Savard

Une nouvelle série de cours publics de M. l'abbé Félix-Antoine Savard, membre de la Société Royale du Canada, sera inaugurée demain soir à 8 h. 15 à la Faculté des Lettres de l'Université Laval. Ces cours porteront sur la poésie française. Ils auront lieu pour cette semaine les mardi, mercredi, jeudi et vendredi soir, à 8 h. 15.

Au dernier repos

Blouin	Poitras
Blais	Pouliot
Paquet	St-Gelais
Plamondon	Thivierge
Cauchon	Trépanier
Daigle	Richard
Fortier	

Voir avis de décès en page 21.

Challenger

La montre de réputation enviable !

A partir de $25.00

avec le fameux mouvement "Challenger". Autres montres à meilleur marché pour le mouvement "Service" de Birks.

Birks

Bijoutier 16 de la Fabrique

La Commission autorise la hausse des prix de certains articles

Ottawa, 1er — (P.C.) — La Commission des prix a annoncé samedi la hausse des prix de quelques articles, tels que le papier, la literie, le beurre, la mélasse et le porc. La Commission signale en même temps qu'une pression est exercée sur la politique du Canada pour éviter l'inflation.

Ces ajustements signifieront des prix plus élevés pour le consommateur de certains produits de papier, certains articles fabriqués renfermant de l'acier, les matelas et divers articles de literie, le beurre, la mélasse et le porc.

"Ces nouveaux ajustements", a déclaré samedi un des chefs de la commission, "ne signifient aucunement l'abandon de la régie des prix".

La vaste marge entre les prix d'exportation pour certaines marchandises canadiennes et les prix auxquels elles sont vendues au Canada en vertu du plafonnement, fut évidemment un facteur important dans la décision prise concernant le bois, la mélasse, la literie, la pulpe et le papier.

Les prix du bois au moulin et chez le grossiste sont augmentés de huit pour cent à partir du 1er avril, mais les prix de détail ne sont pas augmentés. Le prix du consommateur pour la pulpe et le papier est augmenté d'environ 7 pour cent. La cause de cette augmentation est dans le coût plus élevé du bois et de la main-d'oeuvre. Le papier-journal n'est pas affecté, toutefois.

L'augmentation des prix du porc variera d'une à quatre cents la livre, suivant les coupes. Le prix du beurre est augmenté de 4 cents la livre, dans le but d'intensifier la production, et celui de la mélasse est haussé de 4 cents la pinte au détail.

Débat au déjeuner du Club Rotary

Le grand débat oratoire entre étudiants du Québec High School et St. Patrick's High School, aura lieu demain midi au déjeuner hebdomadaire du Club Rotary de Québec. Les gagnants de ce débat participeront à un autre débat qui se fera entre Trois-Rivières, Shawinigan-Falls et Québec. Au débat de demain, le Québec High sera représenté par MM. Warren Woodworth et Marc Francoeur. Le jury sera composé de M. A.-G. Penny, rédacteur en chef du Chronicle-Telegraph, M. S.-J. Walsh, professeur à l'Université Laval, et M. R.-C. Cream, de R. C. Cream & Co.

Howe lève les restrictions sur le charbon américain au Canada

Ottawa, 1er — (P.C.) — L'honorable C. D. Howe, ministre de la Reconstruction, a annoncé hier soir la levée des ordonnances de la régie du charbon concernant la distribution et la livraison aux consommateurs canadiens de la houille américaine.

La régie du charbon, qui est sous la direction de M. E.-J. Brunning, de Montréal, continue d'exister, mais les principales ordonnances laissées sous sa juridiction sont celles qui se rapportent aux prix et assurent une autorité administrative pour le maintien des statistiques du marché de la houille.

Annonçant l'annulation de 18 ordonnances, M. Howe dit que l'abolition du contrôle exercé sur la houille aux Etats-Unis a rendu difficile dans certains cas et impossible dans d'autres le maintien des ordonnances au Canada.

"La situation ouvrière dans les mines américaines affectera notre approvisionnement de charbon l'an prochain et étant donné ceci et d'autres incertitudes sous le rapport de l'approvisionnement, la régie du charbon continuera d'exister jusqu'à ce que l'approvisionnement de houille soit jugé suffisant pour protéger nos besoins", dit le ministre.

Au point de vue des consommateurs, les ordonnances les plus importantes de celles qui doivent être annulées sont celles qui exigeaient des consommateurs domestiques de l'Ontario, du Québec et des Provinces Maritimes l'acceptation d'une partie de leurs commandes de houille sous la forme de substituts: coke, charbon bitumineux, criblures, etc.

Les commerçants peuvent désormais garantir la livraison future du charbon ou du coke au prix prédominant, une pratique qui était prohibée en vertu des ordonnances.

Le gouvernement provincial songe à se charger des dettes scolaires

Montréal, 1er Spéciale). — Le gouvernement provincial désire régler au plus tôt l'impasse dans laquelle se trouvent les Commissions Scolaires. A travers toute la province, le gouvernement se chargera de la dette des écoles, soit une somme d'environ 78 millions et il prendra les dispositions nécessaires pour en effecteur les remboursement par l'imposition de taxes sur l'électricité et sur la coupe de bois sur les terres de la Couronne, déclare la Gazette. Le montant de ces taxes n'a pas été déterminé encore. Le gouvernement est disposé à recevoir toutes les suggestions à ce sujet. A date, plusieurs points de vue ont été exposés.

Dans la prochaine loi, on établira comment les remboursements pourront être faits aux banques Montréal, Royal, Canadienne Nationale et Provinciale pour les sommes qu'elles ont avancées à la Commission Protestante de Montréal et à la Commission Catholique de la Métropole également. Le geste de ces banques a été apprécié en septembre dernier lorsque, grâce aux prêts, les Commissions ont pu rouvrir les écoles.

Les Commissions émettront de nouvelles obligations au taux de 3 ou 3 .1-4 pour cent avec la garantie directe du gouvernement. Une somme de $3,000,000 par année à même les revenus de la Commission Hydroélectrique sera versée pour le paiement de l'intérêt sur les nouvelles obligations.

En légiférant pour la reconversion des obligations, le gouvernement veut que la situation actuelle ne se répète pas. Il veut qu'en réglant le problème financier des Commissions Scolaires, les conseils municipaux n'interviennent pas.

Arrestation faite après 19 mois

Après dix-neuf mois de recherches, la police municipale a appréhendé, samedi soir, à Cartierville, un individu d'une quarantaine d'années, du nom de Georges Gauthier, impliqué dans le vol d'une automobile de marque "Plymouth" qui avait été louée chez Jobidon Drive Yourself, le 11 aout 1944, et qui n'avait jamais été remise à son propriétaire.

Les détectives Roland Masse et Oscar Tanguay se sont rendus à Montréal pour ramener le prévenu à Québec et l'accuser de vol. On saura peut-être à ce moment là ce qui est advenu de l'automobile de M. Jobidon.

Depuis le 11 août 1944, le prévenu a déjà été arrêté en Ontario pour vol. Lorsqu'il sortit de prison il disparut avant qu'on puisse le remettre sous arrêts.

Accident sur la 1ère avenue

M. Alphonse Derose, 66 ans, demeurant à 207 rue Latourelle, a été frappé par une automobile, samedi après-midi, sur la 1ère avenue, et il s'en est tiré avec une fracture à une jambe et des contusions à la figure. M. Derose a été transporté à l'Hôtel-Dieu où il est encore hospitalisé. Les constables Ronald Truchon et Adolphe Bélanger ont fait enquête sur cet accident.

Victime d'une chute

M. Laurent Bonenfant, 33 ans, domicilié sur la rue St-Bernard, à St-Malo, a été transporté d'urgence à l'Hôtel-Dieu de Québec, samedi matin, vers 5 heures, après s'être infligé de profondes blessures à la tête en tombant, M. Bonenfant a fait une chute sur le coin d'une armoire.

Les constables Martineau, Doré, Simoneau et Verret ont d'abord été appelés sur les lieux pour faire enquête. Les ambulanciers de la maison Sylvio Marceau furent ensuite mandés sur les lieux et ils transportèrent M. Bonenfant à l'hôpital.

Protection à des ouvriers

Montréal, 1er. (P.C.) — Les ouvriers qui veulent retourner au travail aujourd'hui aux brasseries de la National Breweries sont protégés par la loi. C'est le résultat d'une injonction accordée à la compagnie samedi contre le piquetage illégal par les International Brewery Workers (A.F.L.)

La grève, affectant de 700 à 1,000 ouvriers aux braseries Dawes Black Horse et Frontenac ainsi qu'à la brasserie de bière en fût Dawes, n'était pas encore réglée hier soir alors qu'un certain nombre de grévistes se sont réunis pour décider de la prochaine mesure qui doit être prise par les chefs unionistes.

Commencée jeudi à la suite d'une décision du conseil régional du Travail rejetant la demande de l'union pour une augmentation de salaire de 15 cents l'heure et la réduction des heures hebdomadaires du travail de 48 à 44 heures, la grève est actuellement étudiée par le ministère provincial du Travail. On rapporte que les officiers du gouvernement sont prêts à faire une autre tentative pour mettre fin à la grève.

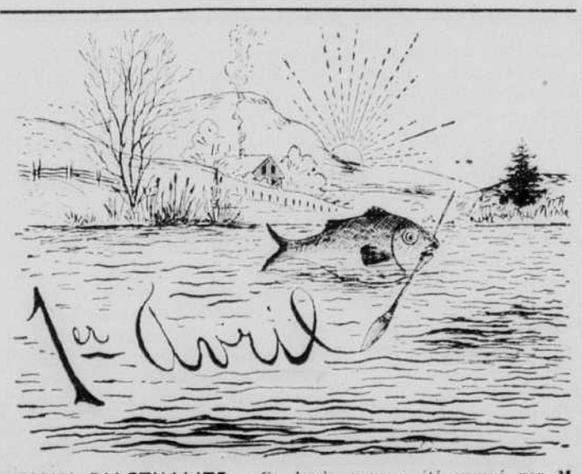
Hommage rendu à des vétérans

La paroisse St-François d'Assise a voulu rendre, hier, à ses soldats, marins et aviateurs un témoignage d'admiration et d'estime. Un programme spécial a marqué cette journée au cours de laquelle on a célébré les mérites de ces anciens combattants.

Hier matin, une messe d'action de grâces a été célébrée par M. l'abbé Lauréat Dion et le sermon de circonstance fut prononcé par le chanoine Lorgnier, curé de Boulogne-sur-mer, là où les soldats canadiens se sont mis en vedette de façon si éclatante lors de l'invasion des côtes de France.

Dans la grande salle paroissiale, hier soir, sous la présidence de M. le chanoine A. Godbout, environ cent soldats, cinquante aviateurs et vingt-cinq marins se sont réunis en compagnie de leurs parents et de leurs amis. Les invitations avaient été faites par le capitaine-abbé Gérard Marchand, l'un des organisateurs de cette journée.

De nombreux artistes, presque tous de la paroisse, vinrent tour à tour récréer l'auditoire. Un magicien, le professeur Yamel, amusa nos militaires tant par ses tours d'une habileté déconcertante que par sa verve comique. Mlles M. Ruelland, Gisèle Lamontagne et Clothilde Roy furent applaudies pour leur magnifique voix, tandis que le soldat R. Doyon se révéla un déclamateur d'une volubilité étonnante. Le clou de la soirée fut probablement le numéro de M. Marier, imitateur aux ressources infinies. MM. Jean-Paul Parent et Gilles Lamontagne firent entendre deux belles voix riches. Entre chaque numéro, un ensemble à cordes, sous la direction de M. Roger Vien, exécuta des pièces entraînantes de notre folklore et des mélodies bien connues de Tchaikowsky et Kreisler. M. R. Roy fut un agréable maître de cérémonies.



DESSIN D'ACTUALITE : Ce dessin nous a été envoyé par M. ROLLAND GENDREAU, assistant-maitre de poste à Arthabaska. C'est la troisième année consécutive que M. GENDREAU accomplit ce geste.

Le Dr Liu explique les sentiments de la Chine à l'égard des Soviets

"Je ne suis à Québec que depuis quelques heures, déclarait samedi soir le Dr Bangnee-Alfred Liu, lors d'une entrevue aux journalistes, mais je puis sûrement vous donner ma première impression: votre ville, surnommée la cité historique, me rappelle étrangement certaines villes de la Chine, avec son mélange d'ancien et de moderne, et ce contraste m'a fait plaisir, ajouta-t-il en souraint. Depuis mon arrivée en Amérique, en 1937, je n'ai, à vrai dire, visiter que des cités très modernes, tant aux Etats-Unis qu'au Canada". Le Dr Liu, directeur du Service d'information chinois au Canada, prononcera une conférence, ce soir, devant les membres du Club des Femmes Universitaires, sur les relations entre la Russie et la Chine.

"Le peuple chinois a une grande admiration pour la Russie qui s'est battue bravement au cours de la guerre et a fait de grands progrès au point de vue industriel", a affirmé le Dr Liu, en définissant l'attitude de ses compatriotes à l'égard de ses voisins. Les communistes, qui ont fait tant de bruit depuis la fin des hostilités, ne sont pourtant qu'une faible minorité, chez nous, soit un million sur une population de 400 millions. "Je ne crois pas que la Russie soit intervenue directement dans le différend des communistes chinois avec le gouvernement national, en Mandchourie. Cependant, le fait que les troupes russes se trouvaient sur place a pu stimuler les communistes". Interrogé au sujet de l'opinion du peuple chinois sur le facteur qui a le plus hâté la capitulation du peuple



japonais, le Dr Liu dit qu'en général l'utilisation de la bombe atomique, jointe à l'entrée de la Russie dans la guerre, a eu beaucoup d'effets sur les Nippons.

Auteur de "Educational Research in Major American Cities", le Dr Liu s'est toujours occupé d'éduca-

(Suite à la page 12, 6e col.)

La police arrête à Trois-Rivières un individu recherché à Québec

Les détectives Raymond Labrie et Charles Boiteau ont ramené à Québec, samedi après-midi, Lionel Veilleux, présumé complice de Marcel Lavallée, dans le hold-up perpétré à la boulangerie James Strachan. Lavallée a été arrêté à la sortie d'un théâtre de la rue St-Joseph, il y a trois semaines, et il fut condamné par le juge Laetare Roy à dix ans de pénitencier et à quatre coups de fouet. Malgré les plus actives recherches son compagnon restait introuvable. A la suite d'une chasse mouvementée il a été finalement capturé par la police du C. P. R. et la police de Trois-Rivières, samedi matin, vers 3 heures.

Réalisant qu'il était suivi de près par les détectives municipaux, Veilleux prenait le train de nuit pour Montréal, vendredi soir dernier. Au lieu de prendre place avec les autres passagers, il se tenait constamment sur la passerelle entre le wagon à malle et le wagon de passagers. Le jeune homme était accompagné de l'un de ses frères. En cours de route, l'un des commis du service des postes crut reconnaitre Veilleux par une des lettres-circulaires qui avaient été affichée dans la wagon. Dès que le train fut arrivé à la gare de Trois-Rivières, l'employé des postes se rendit prévenir les agents du C. P. R., et ces derniers se présentaient auprès du jeune homme pour faire son arrestation. D'un bond, le présumé bandit et son frère prirent la fuite pour disparaitre dans les rues avoisinantes de la gare. Aux agents du C. P. R. se joignirent bientôt ceux de la police municipale de Trois-Rivières et après dix minutes de recherches ils parvenaient à mettre la main sur les deux fugitifs. En les fouillant, les policiers trouvèrent dans les habits du présumé auteur du hold up, un revolver chargé de sept balles.

Les deux frères ont été ramenés à Québec samedi après-midi, par les détectives Labrie et Boiteau. Tous les deux seront traduits en Cour des Sessions de la Paix, au cours de la journée. Le premier sera accusé de "vol à main armée" et le second aura à répondre à une accusation de possession d'arme à feu.

Un ralliement des Jécistes

S. Exc. Mgr Gorges-Léon Pelletier a présidé hier après-midi la séance de clôture de la journée d'étude annuelle de la Jeunesse étudiante catholique des écoles primaires supérieures. Garçons et filles ont siégé conjointement à l'Ecole et au couvent de St-Sacrement.

Exprimant sa joie d'être au milieu des jeunes étudiants et étudiantes de l'Action catholique, Mgr Pelletier commenta les motos de la méthode de l'apostolat laïc, Voir, Juger et Agir, qu'il assimila aux trois vertus théologales, Foi, Espérance et Charité et partant à la sainte Trinité.

C'est M. Jean-Marie Couture, président diocésain, qui présenta les hommages des jeunes à Mgr Pelletier, tandis que Mlle Lucie Maheux, présidente diocésaine, présenta une synthèse des travaux de la journée. Elle nota que la réunion qui groupait les dirigeants, dirigeantes et chefs d'équipe des sections de la ville et de la banlieue, apportait la preuve qu'il existe au sein du mouvement une seule âme et un même idéal.

L'aumônier diocésain, M. l'abbé St-Georges Bergeron, remercia les autorités scolaires de l'accueil chaleureux qu'elles accordent aux jeunes de l'Action catholique. Il remercia les aumôniers locaux et les directeurs adjoints de leur dévouement. Et il signala à Mgr Pelletier toute la collaboration qu'il reçoit des membres des deux comités diocésains.

L'hon. J.-D. Bégin à la St-Jean-Baptiste

Le ministre de la colonisation, l'hon. J.-D. Bégin, sera le prochain conférencier au déjeuner-causerie de la Société St-Jean-Baptiste mercredi midi, le 3 avril, à l'hôtel Victoria. Il a intitulé sa conférence: "Colonisation, oeuvre de vie".

Accident à un arpenteur

M. Yvon Bouchard, arpenteur, employé du ministère des Terres et Forêts, a été transporté à l'Hôtel-Dieu, vendredi soir dernier, à la suite d'un accident dont il avait été la victime au cours de l'après-midi. M. Bouchard a reçu un coup de hache sur un pied et il s'est infligé une profonde entaille.

Les enquêtes du Sénat

Ottawa, 1er (PC) — Le Sénat décidera cette semaine s'il demandera à son comité des ressources naturelles de faire une enquête sur les possibilités de développement de l'industrie minière canadienne.

Le sénateur A. D. McRae, en demandant une telle enquête jeudi dernier, a souligné qu'un développement agressif des mines ferait beaucoup pour permettre au Canada de faire face à ses problèmes de rétablissement.

Une des raisons pour lesquelles le Sénat pourrait refuser la requête est que la Chambre haute a déjà en main une enquête sur la procédure à suivre dans la perception de l'impôt sur le revenu. Ce comité a étudié la question de façon extensive au cours de la dernière session et, la semaine dernière, a repris son travail où il l'avait laissé.

"L'impôt sur le revenu est notre enquête numéro un," a dit un des sénateurs, "et nous ne voulons pas que quoi que ce soit puisse lui nuire."

Le comité sénatorial d'enquête sur l'impôt sur le revenu entendra les représentants de l'Association des manufacturiers, canadiens, mardi, et de l'Association du Barreau canadien, mercredi.

Une tâche longue et difficile attend le Parlement canadien

Ottawa, 1er — (P.C.) — Le Parlement canadien entreprendra cette semaine la tâche longue et difficile de voter l'argent dont le gouvernement a besoin pour la conduite des affaires de l'Etat. Les législateurs canadiens s'attaqueront alors à un lourd programme législatif, dont l'étude pourrait bien prolonger la session au cours de l'été ou nécessiter un ajournement de la mi-mai jusqu'au début de l'automne.

Les préliminaires de la session ont été complétés la semaine dernière lorsque les députés ont terminé un long débat sur l'adresse en réponse au discours du trône, ont disposé des derniers estimés supplémentaires pour l'année fiscale qui s'est terminée hier et ont voté pour donner au gouvernement assez d'argent pour administrer au cours des prochains deux mois.

Ils ont aussi reçu les principaux estimés pour l'année fiscale 1946-47 au total de $2,769,349,815 constitués de $1,253,564,000 pour les dépenses ordinaires et de $1,515,945,949 pour la démobilisation et la reconversion.

Mais ce n'est là qu'une partie de la tâche législative. Le discours du trône lu à l'ouverture du parlement le 14 mars prédit un lourd programme d'affaires, comprenant plusieurs mesures relatives à la reconstruction mondiale et à l'établissement d'une paix durable.

En particulier, on demandera au parlement de faire les choses suivantes :

1.— Ratifier le prêt de $1,250,000,000 à la Grande-Bretagne.

2.— Faire des provisions pour la marine, l'armée et l'aviation de l'aviation de temps de paix du Canada.

3.— Compléter l'étude de la législation qui sera incluse dans une "charte des anciens combattants".

4.— Faire des provisions pour la redistribution de la représentation à la Chambre des Communes.

5.— Approuver un projet de loi pour reviser et clarifier la définition de la citoyenneté canadienne.

6.— Placer dans une forme statutaire un certain nombre d'arrêtés ministériels auxquels ont veut donner un effet législatif permanent.

7.— Faire un certain nombre d'amendements aux statuts en existence.

Plusieurs conférences qui auront lieu cette année, y compris la conférence de la paix, à Paris, en mai, pourraient forcer la Chambre à ajourner la session en mai pour reprendre ses assises à l'automne.

BAINS TURCS ET MASSAGE
POUR DAMES ET MESSIEURS
donnés par professionnelles. Service complet. Massage au Cold Cream, Alcool, lampe-soleil, vibrateur. Clientèle choisie. Appartements. tél.: 3-0121
LES BAINS TURCS STEVENS, 39, ST-EUSTACHE, appt. 101.

LAPOINTE, ROBERGE & FORTIER
avocats
72 Côte de la Montagne
Téléphone : 5123

NOUVELLES BREVES de JOHNS-MANVILLE

ETRE CHEF DE FILE N'EST PAS SI AISE

Lorsque W. H. Johns commença ses expériences sur les matériaux de construction, il y a plus de 80 ans, il ne pensait pas que les effets s'en feraient sentir jusqu'aujourd'hui. Pourtant, ces recherches furent la source du succès de Johns-Manville dans cette industrie.

Franchement, il n'est pas aisé d'être chef de file ; aujourd'hui que des milliers de gens savent que les toitures d'amiante et les bardeaux muraux J-M protegent mieux contre l'incendie, l'usure et les intempéries, et que les matériaux de construction J-M réduisent au minimum les frais d'entretien, la demande dépasse la production actuelle.

Mais nous faisons de notre mieux. Entre-temps, n'oubliez pas que la qualité vaut bien l'attente et demandez les dépliants illustrés sur les divers matériaux J-M à notre détaillant, AUGER & AUGER, 48 avenue Industrielle. Téléphone : 2-6891.

Lèvres gercées, rudes, sensibles?



LYPSYL

Soulage promptement!

● Des lèvres rudes, gercées sont douloureuses et s'infectent facilement. Soulagez-les vite! Lypsyl les protège, les adoucit. En vente partout en bâtonnets commodes. Achetez Lypsyl aujourd'hui.

Lantigen "C"

VACCIN ORAL DISSOUS POUR

RHUMATISME, NÉVRITE ET AFFECTIONS ANALOGUES

(VOIR PAGE 13)

pour un plus prompt SOULAGEMENT Névrite Névralgie

Instantine

12 COMPRIMÉS POUR 25¢ PHARMACIES et MAGASINS GÉNÉRAUX

Fais ce que dois

LE SOLEIL

Organe libéral

Henri Gagnon, *président et directeur général*

La Presse Canadienne a le droit exclusif de reproduction de toutes les nouvelles publiées dans ce journal et provenant de la Presse Canadienne, de la Presse Associée ou de l'Agence Reuters. Il en est de même de la reproduction des nouvelles locales publiées dans le même journal. Tous droits de reproduction des dépêches spéciales sont aussi réservés. (Autorisé comme envoi postal de la deuxième classe, Ministère des Postes, Ottawa).

Québec, lundi 1er avril 1946

Renseignements insuffisants

Sans compter les surnuméraires, il y a 418 fonctionnaires permanents à l'Hôtel-de-Ville. Au cours du dernier exercice municipal, les augmentations de salaires de ces employés de l'intérieur ont été au total de plusieurs milliers de dollars. A l'item des salaires et des augmentations, le rapport du Trésorier et ses estimés donnent beaucoup de détails, mais on n'y trouve pas un résumé permettant d'avoir une vue d'ensemble de ce qu'ils représentent en regard de la dépense générale. En additionnant les sommes indiquées comme représentant les salaires des employés de chaque département, on arrive à un total si élevé qu'il parait disproportionné dans un budget de $5,600,000. En attirant l'attention des hommes d'affaires sur cet aspect d'un problème administratif, l'intention du Soleil n'est pas de formuler une critique ni d'imputer un blâme. Il s'agit simplement de demander des renseignements plus détaillés qui permettent aux contribuables intelligents de mieux se rendre compte de l'état de leur administration civique. Dans son rapport, le Trésorier établit une comparaison entre les population de Québec et de Montréal, le nombre de leurs employés respectivement, comparaison qui parait à l'avantage de la vieille capitale. Le point de comparaison serait mieux choisi et plus pratique, semble-t-il, si l'on remplaçait Montréal par Ottawa, ville à peu près égale à Québec en population et siège du gouvernement fédéral. Cela permettrait d'établir que le gouvernement fédéral se montre généreux à l'égard d'un centre urbain créé et entretenu à son avantage.

Québec à Ottawa

En lisant leur journal, vendredi, les Québecois pouvaient constater qu'ils étaient, qu'ils sont bien représentés au Sénat, — comme à la Chambre des Communes. En prononçant son "maiden speech", le sénateur J.-M. Dessureault a voulu se rappeler qu'il fut conseiller municipal pendant plusieurs années, et il a songé aux intérêts particuliers de la ville de Québec et des braves gens de Limoilou, parmi lesquels il tient à passer sa vie. C'est pourquoi il a appuyé les revendications des autorités municipales en réclamant des travaux publics dont la nécessité, sinon l'urgence, est évidente : par exemple, l'éclusage et la canalisation de la rivière St-Charles et l'agrandissement du port de Québec. M. Dessureault s'est exprimé à la fois avec vigueur et modération en diagnostiquant les causes profondes du chômage à Québec. Sa voix ne peut manquer d'être entendue ; d'autant moins que d'autres sénateurs et des députés ne manqueront pas de lui faire écho.

Il convient encore de souligner les pertinentes observations de M. Dessureault sur le problème du logement, qu'il relie en toute logique aux questions plus générales du commerce du bois et de l'intervention de l'Etat dans les affaires. Avec bien d'autres, le nouveau sénateur accepte le plafonnement des prix et autres restrictions comme un mal nécessaire pendant la guerre et la période de transition. Mais à la condition que tous les "contrôles" soient respectés. Sans quoi, c'est l'installation du marché noir avec toutes ses hideuses conséquences financières et morales. Sur ce point l'argumentation de M. Dessureault est inattaquable et on lui saura gré d'avoir insisté sur cette vérité que le Canada ne devrait exporter que son surplus de bois aussi longtemps que tous les Canadiens ne seront pas convenablement logés. On ne pouvait mieux rappeler que l'excellent proverbe sur la charité bien ordonnée reste toujours d'actualité.

A ce propos, d'aucun verront peut-être une contradiction entre cette partie du discours de M. Dessureault et ses observations sur le projet d'un prêt du Canada à l'Angleterre. Cette contradiction n'est pas du tout flagrante ; elle est même contestable. Le sénateur admet qu'il était plutôt opposé au prêt, à priori. Mais les arguments impressionnants de M. Louis St-Laurent, dont il fait très bien la synthèse, ont modifié ses vues. Il n'y a pas de mal, bien au contraire, à changer d'opinion à la suite d'un débat. Autrement, toute discussion serait inutile et il serait vain de s'attendre à des explications de la part des dirigeants du pays. Tout compte fait, le discours de M. Dessureault est un document à lire et à peser. Il démontre que les nominations au Sénat ne sont pas décidés à la légère, ne sont pas inspirées par le caprice ; et les Québecois savent maintenant que des gardiens vigilants veillent sur leurs intérêts.

Les grandes routes de la province

En prévision d'un essor accentué de l'industrie touristique, la province doit consacrer $20 millions de ses revenus à l'amélioration de son réseau routier. Ontario dépensera de son côté quelque $47 millions dans le même but ; Ottawa songe à construire de grandes voies nationales, des autostrades qui rivaliseront avec les boulevards routiers américains ; la route Trans-Canada sera parachevée pour se relier ensuite avec le boulevard de l'Alaska qui ouvre des perspectives nouvelles vers l'Extrême-Nord du continent. Aux Etats-Unis, le programme de la voirie nationale assume des proportions gigantesques avec des déboursés d'un milliard et demi au cours de la prochaine saison.

Cette activité est de bon augure. Les années de guerre ont démontré la nécessité de ces grands chemins publics qui facilitent les transports de matériel et d'hommes d'une province à l'autre, d'un état à l'autre, vers les centres d'expéditions et vers les ports de mer. Les armées de Hitler ont remporté leurs conquêtes foudroyantes, grâce aux superbes autostrades allemandes qui font la renommée de l'Europe. Les routes qui accélèrent les communications sont les artères essentielles du commerce et de l'industrie; c'est pourquoi on les réclame partout ; entre Montréal et Québec, entre les régions du Saguenay et du Lac-Saint-Jean, de la Mauricie et des Laurentides, entre les Cantons de l'Est, les comtés de la rive-sud et de la Gaspésie, sur la Côte-Nord et jusqu'au fond des solitudes inconnus de l'Ungava, de grandes routes s'imposent. Sir Lomer Gouin en avait prévu l'urgence et l'expansion lorsqu'il dressa son premier programme de construction de routes, qui vint instaurer dans notre province le régime bienfaisant des bonnes routes.

La voirie de Québec est encore loin d'être parachevée ; il lui manque encore son grand boulevard qui doit relier la capitale à la métropole, avec ses artères de reccordement qui desserviront les centres intermédiaires ; plusieurs routes régionales laissent à désirer, depuis que les travaux d'entretien ont pratiquement cessé au cours de la guerre ; au nord de Québec, une nouvelle artère sectionnera les Laurentides pour atteindre plus rapidement la région de Chicoutimi ; le boulevard de la Côte-Nord se poursuivra jusqu'à Baie Comeau et au delà, pour pénétrer ensuite vers le nord et s'enfoncer jusqu'aux limites de la Baie d'Hudson.

Le grand tourisme profite de tous ces perfectionnements d'une voirie moderne qui l'oriente vers des contrées nouvelles, en lui supprimant les obstacles et les ennuis du voyage.

Un mal pour un bien

Il n'y a pas un an qu'est finie la guerre avec l'Allemagne. Et déjà les Alliés d'hier sont divisés. Déjà, comme en 1919, l'une des principales préoccupations de Londres et de Washington semble souvent consister à remettre l'Allemagne en mesure de préparer une nouvelle agression contre le monde civilisé. C'est pourquoi il n'est peut-être pas mauvais que l'on ait découvert un puissant mouvement clandestin en Allemagne. La mise à jour de ce vaste complot pourra contribuer à dessiller les yeux des fonctionnaires routiniers du Foreign Office et du State Department qui, si par hasard ils n'oublient rien, semblent aussi ne jamais rien apprendre. Quand un peuple, deux fois en moins d'un demi-siècle, s'est lancé à la conquête du monde en commençant d'abord par avilir l'homme, et qu'il a presque touché le but, il faut une certaine inconscience et beaucoup de naïveté pour croire qu'il abandonne ses ténébreux desseins. Pour lui, la paix ne saurait être qu'une préparation à une nouvelle guerre, une simple pause pendant laquelle il s'interroge, s'examine, et cherche à découvrir ses erreurs non pour les regretter mais pour les éviter une prochaine fois,— une prochaine fois dont il cherchera par tous les moyens à hâter l'échéance. Souhaitons donc que les bonzes de Londres et de Washington ne se contentent pas de réprimer les désordres en Allemagne, mais qu'ils réfléchissent sur leur signification.

Et la part du Canada ?

Les journaux, ce matin, font grand état du fait que la Russie a versé $1,723,000 à l'O.N.U. Dès samedi, cependant, notre correspondant à Ottawa annonçait que le Canada avait déjà avancé $1,205,002 à cette organisme. Combien nous en coûtera-t-il encore pour la première année ? Les contribuables voudront le savoir. Si aucun pays ne sabote l'O.N.U., si vraiment la paix se stabilise, le coût n'en sera pas trop élevé. Autrement . . .

Etablissements attrayants

Selon le mot de l'expert Jacques Gréber, l'urbanisme est la structure même qui préside à l'établissement des agglomérations urbaines ; c'est la condition même de leur bien-être. Quand une ville grandit, quand elle se répand au delà de ses limites, il surgit dans sa périphérie des îlots de population qui ne peuvent être laissés à l'abandon; leur mouvement et leur progression doivent être dirigés et ordonnés ; et c'est ainsi que l'on travaille à l'embellissement d'une capitale, à la beauté d'une grande cité. Les écoles, les collèges, les églises qui suivent nécessairement tout accroissement urbain se situent dans des endroits choisis qui s'entourent de parcs, d'espaces libres et de centres récréatifs ; ils sont des établissements les plus fréquentés qui méritent d'être les plus attrayants. Ce que M. Gréber a exposé pour Eastview, Billing's Bridge, Britannia Bay, principaux faubourgs qui entourent Ottawa, s'applique également à Sillery, à Sainte-Foy, à Charlesbourg, à Giffard et aux Saules, dans notre localité.

Une guerre du caoutchouc ?

L'occupation par le Japon des pays producteurs des neuf dixièmes du caoutchouc avait obligé les Alliés, et singulièrement les Etats-Unis, à développer intensément leurs fabrications synthétiques. Nonobstant, les besoins mondiaux sont restés supérieurs à l'approvisionnement, et le problème du présent consiste à remédier à cette pénurie. Cependant, la libération des Indes néerlandaises et de la Malaisie britannique le posera bientôt inversement. La production doit, en effet, dès la fin de cette année 1946, suffire à la consommation, et la dépassera rapidement ensuite: on escompte, en 1950, un excédent de 700,000 tonnes. Dès lors, comme avant guerre, il ne sera plus question que du maintien des cours. Le monopole du caoutchouc appartenait alors aux Anglo-Hollandais dont l'entente avait réussi, aux dépens des consommateurs, à contingenter la production et, par voie de conséquence, à relever les prix. Mais les Etats-Unis, dont les usines produisent plus d'un million de tonnes et qui entendent maintenir cette production au niveau minimum des besoins de leur armée, soit environ 800,000 tonnes, auront maintenant leur mot à dire. S'il est à prévoir que l'accord ne se fera pas sans difficultés, il est sûr que le trust s'imposera au reste du monde.

Chronique ouvrière

Fondation du Travail

L'établissement d'un organisme patronal-ouvrier dans les usines de Hollande connu sous le nom de Fondation du Travail a été annoncé peu de temps après la libération.

La fondation fut projetée par des leaders du salariat, de l'agriculture, de la grande et la petite industrie pendant l'occupation allemande. Son but est de favoriser la reprise de relations normales entre employeurs et travailleurs, de restaurer ou maintenir l'ordre dans la vie industrielle.

Dorénavant l'effort de l'oeuvre de la Fondation s'orientera vers une économie sociale durable et bien équilibrée pour les Pays-Bas, sur les assises d'une coopération entre travailleurs et employeurs.

Pour atteindre son objectif la Fondation (a) encouragera l'adoption de mesures pour l'élévation du niveau social et culturel de l'ouvrier hollandais; (b) favorisera la poursuite de la consultation entre les employeurs et les organisations ouvrières dans l'intérêt de la paix industrielle; (c) se placera à titre consultatif à la disposition des employeurs, des organisations ouvrières et des services du gouvernement; (d) travaillera à l'émission de règlements, engageant employeurs et travailleurs qui, par l'entremise de leurs organisations, sont de la Fondation et régissant salaires, heures, autres conditions de travail, embauchage et renvoi du personnel, règlement des différends qui surviennent au sujet du travail à la pièce, et assurance sociale.

Les dispositions de la Fondation prévoient aussi la consultation mixte, au sein de "conseils des métiers", entre travailleurs et employeurs dans les diverses ramifications de l'industrie aussi bien nationalement et centralement dans la direction même de la Fondation.

La Fondation diffère de l'ancien Grand Conseil du Travail néerlandais, rouage officiel fondé par des leaders politiques et centre où se débattaient les conflits ouvriers. Ce grand Conseil était chargé surtout de fournir des conseils lorsqu'il était question d'une nouvelle loi qui toucherait l'industrie ou la main-d'oeuvre; la Fondation projette d'assister continuellement les travailleurs, les employeurs et les fonctionnaires.

Ceux qui firent notre pays

GEORGES-RENE SAVEUSE DE BEAUJEU
(1810-1863)

Georges-René Saveuse de Beaujeu naquit à Montréal, le 4 juin 1810, du mariage de Jacques-Philippe Saveuse de Beaujeu et de Catherine Chaussegros de Léry. Il descendait en ligne directe du héros de la Monongahéla, le capitaine de Beaujeu, tué à l'ennemi, le 9 juillet 1755.

Le sieur de Beaujeu entra au Conseil législatif, en 1848. Il s'intéressa aux mouvements intellectuels et patriotiques. "Malgré ses occupations multipliées, dit l'abbé Daniel, M. de Beaujeu sut répondre à la confiance de ses compatriotes; assidu au Conseil législatif, il ne fut pas moins ponctuel à se trouver aux fêtes de la Saint-Jean-Baptiste, à assister aux réunions de la Chambre d'agriculture et de la Société historique de Montréal." Il occupa, en 1862, la présidence de la Société Saint-Jean-Baptiste de Montréal.

M. de Beaujeu épousa, en l'église de Saint-Jean-Port-Joli, le 20 septembre 1832, Adélaïde - Catherine - Suzanne de Gaspé, fille cadette de Philippe Aubert de Gaspé, seigneur du lieu et auteur célèbre des "Anciens Canadiens". Sa mère, nommée Suzan Allison, était la fille du capitaine Allison, du 5e régiment d'infanterie anglaise, et de Thérèse Dupéron-Baby. M. de Beaujeu était seigneur de Soulanges. Il porta le titre de comte que lui laissait le dernier survivant de la lignée française. Il mourut en son manoir de Côteau-du-Lac, le 29 juillet 1865.

N.B.—Nous prions nos lecteurs de découper et de conserver ces biographies quotidiennes. En les classant plus tard par ordre alphabétique, vous aurez un précieux dictionnaire contenant des centaines d'études sur des personnages canadiens. DROITS RESERVES

Le drapeau

On a dit des Canadiens français qu'ils étaient un peuple d'historiens. On peut dire des Canadiens en général qu'ils sont des héraldistes. Car plus de 1,500 projets de drapeau canadien ont été soumis à Ottawa.

Poivre et sel

Poisson d'avril!

Le taureau s'amène.

La renaudière s'agite.

L'hiver aura son épilogue.

L'idée fournit le stimulant.

Les poissons s'en font accroire.

La liberté est un bienfait dont on ne jouit que provisoirement.

Seul le Canada possède ce qu'il faut pour faire la bombe.

Le marché noir devient le meilleur client des exportateurs.

Le lion donne à l'ours des conseils qui diffèrent de ses exemples.

Dans les histoires d'espionnage, les Russes ont pris la place des boches.

En Grèce, la grève des électeurs exprime un sentiment qu'on ne trouve pas dans les dépêches.



Qui sera le premier aux examens ?

A travers la presse

Quel est l'objet de la mission de M. Léon Blum aux Etats-Unis? Un premier-New-York de LA VICTOIRE l'explique fort bien:

"M. Blum vient leur dire (aux Américains) que la France veut croire, jusqu'au bout, jusqu'au dernier souffle, qu'elle n'a pas à choisir entre deux blocs fermés et hostiles, que sa mission est d'être un pont ou une synthèse, mais que la misère économique et la ruine financière sont pour le totalitarisme nouveau des armes dangereuses et efficaces. Sans doute, M. Blum comme M. Monnet, n'ignore pas les obstacles d'ordre intérieur qui rendent difficiles, pour l'instant, au Gouvernement américain d'accorder à la France une aide financière allant au-delà des crédits-limites prévus par les institutions de Bretton Wood. Mais le problème européen est urgent. Les échéances de mai-juin sont proches. Et, paraphrasant la fameuse apostrophe de Lloyd George, pour les démocraties, le temps n'est pas un allié, tout au plus un neutre, et encore un neutre peu sûr. C'est dire que le résultat des négociations entamées à Washington sera attendu avec une impatience inquiète non seulement par les Français, mais encore par tous ceux qui espèrent et veulent maintenir, en Europe, les libertés essentielles dont l'extinction consacrerait l'affreuse et immorale "victoire des vaincus".

Personne de réfléchi et de sensé ne veut cette victoire des vaincus, et personne non plus ne peut souhaiter que la France soit obligée de se jeter dans les bras de Moscou.

M. Max Lerner, éditorialiste de PM, de New-York, adresse une lettre ouverte aux délégués à la conférence de l'O.N.U.

"Les plus grandes réserves de pétrole au monde sont au Moyen-Orient, — en Iran, en Arabie saoudite, en Iraq. Nous, des Etats-Unis, avions les réserves les plus considérables, mais nous les avons exploitées en gaspillant tellement, nous les avons utilisées si rapidement (particulièrement pendant la deuxième guerre mondiale), que nos experts doutent que nous en ayons assez pour alimenter une autre guerre. Les Russes, de leur côté, sont assez certains de n'en avoir pas suffisamment (pour les mêmes fins). Avant la guerre ils avaient un cinquième des réserves mondiales, mais l'invasion allemande s'est avérée pas mal destructive. Les Russes ont essayé de réparer ces pertes par des concessions de la Roumanie, de la Hongrie et d'autres pays dans leur sphère d'influence. Mais ils ne sont pas satisfaits. Les Anglais, de leur côté, sont presque entièrement dépendants de leur position établie au Moyen-Orient. Le pétrole est la richesse mais aussi le casse-tête de l'Iran . . . Pour garder l'indépendance qui lui reste, ce pays doit dresser les grandes puissances les unes contre les autres . . . Toutes les grandes puissances sont des exploiteuses absentes du pétrole au Moyen-Orient . . . A moins que vous ne les en empêchiez, deux des Trois Grands se serviront de l'O.N.U. pour perpétuer la présente répartition des réserves du Moyen-Orient, et pour en tenir éloigné le troisième. Ce qui ne règlera rien et envenimera les choses . . . Pourquoi ne pas prendre l'initiative d'une conférence sur les sources de pétrole, ce qui empêcherait l'une des Grandes Puissances de se sentir tenue à l'écart? Les Français ont suggéré semblable conférence (en y admettant la Russie) . . . mais on n'a pas donné de suite à leurs suggestions. Si on les avait écoutés, nous n'aurions pas ce gâchis au sujet de l'Iran".

Quel partisan de la paix n'admettrait que ces lignes sont inspirées par le bon sens le plus élémentaire et par un admirable esprit de justice?

A Paris, LE MONDE ILLUSTRE signale l'existence d'une "armée de conspirateurs".

"Par le fait d'une occupation bigarrée et de l'introduction d'une multitude de réfugiés d'Europe orientale et centrale, certaines régions de l'Italie, encombrées d'étrangers plus ou moins consciemment férus de nazisme ou de fascisme, baignent dans une atmosphère de conspiration internationale. L'élément principal de ces masses est constitué par l'armée polonaise, forte de plus de 100,000 hommes, que commande le général Anders. Ce général, d'ailleurs glorieux, est entouré par le "parti des colonels" — auxquels appartint Beck en personne — tous chauvins et antisémites et, par-dessus tout, antirusses . . . Cantonnés dans les Pouilles et les Marches, les soldats polonais y exercent une véritable dictature, ouvertement sympathique aux fascistes et néo-fascistes . . . Les manifestations de fanatisme réactionnaire y sont fréquentes : à Macerata, par exemple, lorsque les socialistes célébrèrent la victoire des travaillistes anglais, les Polonais les attaquèrent et brûlèrent leurs emblèmes et bannières ; à Ascoli Pineto, au cours d'incidents similaires, il y eut des blessés et des tués . . . Soumis aux ordres des Alliés, les Italiens ne peuvent agir contre ces fauteurs de désordre. La Russie s'en indigne, on le comprend. Mais on comprend moins bien que certaine puissance amie aux unités de laquelle est liée l'armée Anders tolère l'invraisemblable attitude des contingents de cette armée."

On le voit chaque jour, il faudra bien du temps avant de rétablir l'ordre et la paix dans le monde.

Entre Canadiens de bonne voionté

Police d'assurance contre le chômage massif

—559— *(Par Eugène L'Heureux)*

Après avoir expliqué les conditions généreuses du prêt consenti par Washington à Londres, l'hon. Louis St-Laurent soutient que ce geste de l'Oncle Sam n'est dicté par aucun sentiment, mais par une conception intelligente des intérêts américains.

"Les Américains n'ont pas fait cela, dit-il, pour des raisons sentimentales ni pour des raisons de gratitude, mais comme une opération commerciale sage, pour assurer à leur propre pays une ère de prospérité et dans le but de favoriser la pacification du monde et substituer aux guerres économiques qui conduisent si fatalement aux conflits armés, un esprit de concorde, de dépendance mutuelle et de relations pacifiques pour lesquelles l'Organisation des Nations Unies a été mise sur pieds."

Asurément, le Canada est fort intéressé à l'établisement universel de conditions économiques satisfaisantes pour tous les peuples. Les plus antiparticipationnistes de la dernière guerre devraient être d'accord avec les participationnistes là-dessus. Ce n'est pas en disant entre nous que les Russes sont comme ci, que les Anglais sont comme ça et que l'Allemagne est trop belliqueuse, que l'on prépare l'avènement de la paix. Il est chimérique d'espérer en la pacification du genre humain aussi longtemps que l'économie mondiale sera organisée sans esprit de collaboration mondiale et que l'on n'aura pas désarmé les âmes, c'est-à-dire, substitué la charité chrétienne à l'égoïsme individuel, social et national dans le coeur des humains. La coordination économique, c'est la tâche des gouvernants et des grands écomistes; le désarmemet moral, ce devrait être la grande préoccupation de toutes les élites.

X X X

M. St-Laurent croit le Canada plus intéressé encore que les Eats-Unis à consentir un prêt qui aura l'effet salutaire d'une piqûre sur l'organisme du commerce international, paralysé en ce moment par la désorganisation économique la plus complète de l'Europe. Voici pourquoi:

"En proportion de notre population, dit-il, nous avons quatre fois plus de surplus à exporter que les Etats - Unis. Nos exportateurs comptent, pour une partie importante de leurs exportations, sur leur marché traditionnel — le marché britannique — et ils ne peuvent accepter des livres sterling en paiement de leurs produits . . . En effet, au moins depuis un quart de siècle, le commerce extérieur des Etats-Unis représente quelque chose variant de 8 à 10 p.c. annuellement de son volume total de production. Le nôtre représente plus de 40 p.c. de la production annuelle canadienne."

Ce raisonnement basé sur des positives — infiniment plus positives, en tout cas, que les protestations formulées au nom de la fierté canadienne et en vue de mettre fin à notre générosité envers l'Angleterre et l'Europe — a conduit M. le Ministre à conclure ainsi: "Je suis convaincu que le prêt d'un milliard et quart à la Grande-Bretagne était la seule police d'assurance contre le chômage massif qu'il nous était possible d'acheter."

Cette conclusion est-elle fausse ou vraie?

Si elle est fausse, quelqu'un devra le prouver, en démolissant la thèse de M. St-Laurent par autre chose que des appels à un orgueil et à un égoïsme nationaux que les esprits sérieux ont fini d'accepter sans examen. On attend la preuve que nos gouvernants n'offrent aucun plan de solution pour nos immenses problèmes nationaux actuels ou que les oppositionnistes-nes en ont un meilleur dans leur inintelligent slogan: "Non, non, non!"

Et, si le raisonnement de M. le Ministre est correct, que faut-il penser des protestations fulminées au nom de ce peuple agricole et ouvrier que le prêt d'un milliard et quart protège contre le chômage et la mévente des produits, en amorçant un commerce d'exportation sans lequel notre Agriculture et notre Industrie seraient voués au pire des marasmes?

Nous ajouterons demain quelques autres réflexions en marge de ce prêt et des protestations auxquelles il a donné lieu.

Les articles de la présente rubrique sont publiés sous la responsabilité morale de l'Opinion Libre, service de rédaction dirigé par Eugène L'Heureux, 55 avenue de Salaberry, Québec.

En feuilletant le "Soleil"

IL Y A 25 ANS
1er avril 1921

Londres — La controverse sur la question des salaires en Angleterre a amené la grève de presque tous les mineurs, au nombre de plus de 1,200,000. La première conséquence de la grève a été l'envahissement du marché américain par les commandes anglaises

* * *

Prince-Rupert — Une assemblée publique très considérable a adopté unanimement hier soir une résolution demandant au gouvernement fédéral un plébiscite sur la création d'une nouvelle province canadienne qui serait formée du Nord de la Colombie Anglaise et du territoire du Yukon.

* * *

Paris — La ville de St-Mihiel, au sud-est de Verdun, sera décorée de la Croix de Guerre. M. André Maginet, ministre des Pensions, présidera la cérémonie.

IL Y A 50 ANS
1er avril 1896

Ottawa — Il y a 57 élèves à l'école militaire de Kingston. Pour l'enseignement de ces 57 élèves, il n'y a pas moins de 37 fonctionnaires qui touchent une rémunération totale de $37,018.12. La dépense totale en y ajoutant les frais d'entretien et le personnel des domestiques est de $64,568.94.

* * *

Québec — La récolte de sucre d'érable fut à peu près nulle jusqu'à présent dans notre région. Des cultivateurs peu scrupuleux se servirent de décoction ou d'extrait de bois ou d'écorce d'arbres pour donner du goût aux sirops et aux sucres.

* * *

Paris — Il ressort d'une étude lue à la dernière séance de la Société de Statistique de Paris et qui embrasse 13 années, de 1881 à 1893, que c'est au Danemark que se produit le plus grand nombre de suicides. La France vient après, puis la Suisse et l'Allemagne. Les pays qui en ont le moins sont l'Espagne et l'Irlande.

Travail utile

Il convient de féliciter la Ligue antituberculeuse de son travail constant de dépistage. Depuis le début de l'année, elle a effectué à Québec près de 6,000 examens pulmonaires. Ainsi il sera beaucoup plus facile d'enrayer la tuberculose.

En effet . . .

Un journal de New-York prétend avoir lu dans un hebdomadaire ceci : "Un accord commercial vient d'être signé entre les Pays-Bas et la Hollande". Et de commenter : en somme, il ne reste qu'à conclure un traité commercial entre la Grande-Bretagne et l'Angleterre.

Le marché noir

Les Américains et les Britanniques reprochent aux Français leur marché noir, ils oublient qu'il existe un pays au moins où ils ont pris la décision de s'y livrer publiquement : la Pologne. En effet, les diplomates anglo-américains ayant refusé le taux de chancellerie que leur proposaient les autorités polonaises en échange de leurs propres devises (ils cotaient la livre à moitié prix du dollar, ce qui ne respecte pas la parité admise partout ailleurs), ils sont néanmoins bien obligés de trouver des zlotis pour pouvoir vivre. Ils décidèrent donc de vendre leurs devises au marché noir. Ce qui équivaut, à Varsovie à les négocier ouvertement dans la rue. C'est bien la première fois que l'on assiste publiquement à ce spectacle: des diplomates vendant leur monnaie dans lar ue . . .

Gazette rimée

A mes frères

Lorsque le docteur séraphique
à ses chers frères les poissons
faisait allusion spécifique,
il donnait de sages leçons
à plus d'un gobeur magnifique,
tel qu'un peu tous les hommes sont.

Car on s'en fait beaucoup accroire
avec un orgueil puéril,
à propos d'honneur et de gloire,
entre gens du sexe viril,
pour courir à la moindre histoire
des farceurs du premier avril.

Ainsi quand ils parlent de guerre
pour la patrie et le drapeau,
c'est visible comme l'eau claire
qu'ils ne songent à ce propos
qu'à un avantage précaire
ou besoin de sauver leur peau.

Pourtant la loi de la nature
écrite de la main de Dieu
recommande à la créature
de respecter l'ordre en tout lieu,
de vivre de l'agriculture,
en attendant le beau ciel bleu !

Le rimailleur.

Les Bois Francs

ARTHABASKA

Va-et-vient

M. et Mme Roland Bernier, de St-Jean d'Iberville sont en visite chez M. et Mme J.-E. Hudon.

M. Henri Croteau, de Thompsonville, Conn., en visite chez ses frères : MM. Ernest et Philippe Croteau, et chez les familles Michaud.

—Mlle Alice Bergeron, de Montréal, en visite chez ses parents, M. et Mme Léon Bergeron.

—Mme Chs Biron, sa fille Rita, M. et Mme Gérard Biron, M. et Mme Jean Marc Fleury, sont allés à Sherbrooke, rendre visite à Mme Alfred Cloutier, au sanatorium St-François récemment.

—MM. Alphonse et Omer Langlois, de St-Ferdinand, ont visité leur soeur, Mme J.-O. Garneau.

—Mme Willie Duchesne et son petit-fils, Jean-Claude Laroche, sont allés à Montréal récemment.

—Mme William, Bergeron est allée à Warwick.

—MM. Thomas et Wilfrid Michel sont de retour d'un voyage à Trois-Rivières.

—Mme Joseph Fréchette, Mlles Déliane Fréchette et Liliane Gagné sont de retour d'un voyage à Montréal.

—M. A. St-Cyr, Mme Emond et son fils Charles, sont allés à St-Paul et St-Rémi de Tingwick.

—M. Alfred Côté, commis voyageur de Montréal, de passage en notre ville.

—M. F. Fréchette, de St-Ferdinand, de passage à nos bureaux ces jours derniers.

—M. et Mme Gustave Perreault, de Montréal, sont venus assister aux funérailles de Mme Wilfrid Giroard.

—Mlle Marcil, de St-Lin. M. J. Marcil aussi de St-Lin, M. Honoré Giroard, de Montréal, Mme J.-E. Giroard, de Montréal, sont venus assister aux funérailles de Mme Wilfrid Giroard.

—Mlle Marianne Champoux, de Québec, en visite chez M. Marcel Garneau.

—Mme Maurice Pépin est retournée à Danville, après avoir passé quelque temps à l'Hôtel-Dieu d'Arthabaska.

—M. Paul-André Chabot, de Victoriaville, chez son grand-père, M. le notaire Houle.

—M. Yves Poisson, de Québec, chez son frère, M. Jules Poisson.

—M. et Mme Maurice Baril, de Victoriaville, sont venus à l'Hôtel-Dieu visiter Mlles Berthe et Mélane Baril.

—M. Jules Poisson est retourné à Montréal après avoir passé quelques jours dans sa famille.

—M. J.-B. Dancause est de retour de Québec où il a fait une retraite fermée.

—M. Arthur St-Cyr à Asbestos, ces jours derniers.

—M. Clifford Vallières, est de retour de l'Ouest canadien.

—Mme Léandre Baril, de Ste-Elisabeth de Warwick, de passage à l'Hôtel-Dieu.

—M. Omer Comtois, de Victoriaville, à l'Hôtel-Dieu récemment.

Trop de vitesse

On remarque que des automobilistes, spécialement les taxis, font trop de vitesse dans les limites de la ville. En plus du danger d'accident à la vie, il y a par les éclaboussures toujours désagréables. A moins d'amélioration, les autorités devront sévir.

M. Antonio Lemieux vient de vendre son restaurant à M. Ferdinand Roy, de Notre-Dame de Ham.

M. G.-E. Lafontaine a acheté la maison de M. Paul Beauchesne en face du restaurant Ant. Lemieux.

—M. Antonio Laroche a vendu sa terre pour venir demeurer en ville.

La soirée organisée par les fermières au profit de la fanfare d'Arthabaska a été un vrai succès.

Partie de cartes

La vaste salle du collège d'Arthabaska, que le Rév. Frère Omer veut bien mettre à la disposition de toutes nos organisations paroissiales, était remplie de paroissiens et de visiteurs étrangers.

Après une demi-heure de musique par la fanfare, M. l'assistant Bernier, le dévoué aux accidents aux vêtements causés voué directeur, dit quelques mots pour remercier l'auditoire de son encouragement.

On joua ensuite quelques parties de cartes. L'auditoire apprécia le chant patriotique normand exécuté par un choeur d'hommes. Une belle pièce fut ensuite rendue par Mlle Edith Lafontaine, M. Louis Leclerc sut amuser l'auditoire.

Une petite saynète fut exécutée par Mlles Gertrude Pinard et Edith Lafontaine. Trois parties de bingo furent jouées Mme Philippe Bergeron, Mlle Trottier et Mme Hervé Girouard gagnèrent de magnifiques prix. Il y eut rafle de deux paniers de provisions.

Les gagnants furent : M. Florian Bergeron et Mlle Béatrice Cloutier. Une chaise berçante a été gagnée par M. Rosario Michel.

On distribua ensuite les prix de cartes. Ces cinq prix de présence et l'on fit la vente à l'encan d'une petite table de fantaisie, deux paniers de provisions et autres objets.

M. Odina Garneau était maître de cérémonie.

La fanfare remercie spécialement le cercle des Fermières, qui avait organisé cette soirée : le Rév. Frère Omer, pour le bénéfice de la salle du collège ; les généreux donateurs de prix et tous ceux qui ont contribué à faire un succès de la soirée.

Arthabaska, (D.N.C.). — Une séance régulière du Conseil du Comté d'Arthabaska, eut lieu le 13 mars.

Etaient présents : M. Wilfrid Labbé, maire de la paroisse de Ste-Victoire d'Arthabaska et préfet du comté d'Arthabaska ; MM. les maires Wilfrid Fournier, du Canton de Warwick, Rosario Allison, de Tingwick, Donat Pinard, de la paroisse de St-Rémi de Tingwick, Eugène Laroche, de Chester-Ouest, Georges Cantin, du village de Chester Ville, Omer Allaire, de Chester Est, Aurèle Bouffard, de Chester Nord, Alphonse Fréchette, du Village de Norberville, Gédéon Plante, du Canton de Stanfold, Benet Feeney, du village de Princeville, Adrien Héon de la paroisse de St-Louis de Blandford, Napoléon Gagnon, du Canton de Maddington, Oscar Pratte, de la paroisse de St-Rosaire, René Provencher, de la paroisse de St-Valère de Bulstrode, Henri Coureau, de la paroisse de St-Albert de Warwick, et Bruno Allard, de Ste-Séraphine.

M. Wilfrid Labbé, maire de la paroisse de Ste-Victoire d'Arthabaska a été réélu préfet. MM. Oscar Pratte, maire de St-Louis, de Blandford ont été élus délégués, M. Félix Houle, de la ville d'Arthabaska continue dans sa fonction de vérificateur des livres de cette corporation et M. C.-R. Garneau, notaire d'Arthabaska, est maintenu dans sa charge de secrétaire-trésorier.

Les conseillers du Comté ont été unanimes. Il a plu au ministère de l'Agriculture de se charger de l'exécution, avec l'outillage du département des travaux d'excavation à faire dans le ruisseau Martin, les embranchements. Lepine et Frere, l'embranchement Fleurant jusqu'au sous-embranchement Poirier et l'embranchement Hébert jusqu'au sous-embranchement Houle, suivant le projet préparé par l'Office du drainage, ainsi que l'épanchage des déblais provenant de ces travaux. Cette lettre contient les diverses conditions de la contribution du Gouvernement et mentionne les formalités à remplir pour que cette contribution soit accordée.

Le conseil a accepté cette offre au nom des intéressés, et le Bureau des délégués des comtés d'Arthabaska et de Nicolet sera appelé dans un bref délai à légaliser et compléter les procès-verbaux qui régissent actuellement ce cours d'eau et ses embranchements : l'un fait par Léon Roberge en 1908 et l'autre par Joseph Richard en 1915. Ce cours d'eau est considérable ; il égoutte des terrains situés dans quatre municipalités, dont 3 du comté d'Arthabaska, St-Valère, St-Albert et Ste-Clotilde et une du comté de Nicolet, St-Samuel. Les travaux commenceront à l'été.

Condoléances

Extrait du livre des délibérations du Conseil de la ville d'Arthabaska, à sa séance régulière du 6 mars 1946 :

Proposé par M. Alcide Fleury, secondé par M. Raymond Lemieux :

Que ce Conseil désire exprimer ses plus vives condoléances à l'Hon. Wilfrid Girouard, juge de la Cour Supérieure, ancien député du comté, à l'occasion du décès de son épouse, née Thérèse Marcil

Adopté unanimement.

Elphège Labbé, maire.
Félix Houle, sec.-trésorier.

On a nommé le lion le roi des animaux et l'aigle chauve le roi des oiseaux. Mais le roi réel des félins est le tigre, et celui des faucons est l'aigle doré.

ABATTU, SOUFFRETEUX
Ce tonique vous ranimera:
LAXATIF & AMERS
Pas d'appétit ? Maux de tête, bilieux, indigestion ? Si causé par constipation, ayez confiance, prenez les Herbes indigènes de Bliss. Tonique LAXATIF ET AMERS. Huit ingrédients d'origine végétale assurent ses 4 ACTIONS— (1) favorise l'élimination des reins, des intestins, (2) tonifie: appétit, estomac, (3) stimule: flux biliaire, aide à la digestion, (4) aide à éviter le gaz. $1.00, 50c, 25c. Pharmacies. (TABLETTES)
HERBES INDIGENES DE BLISS

CHRONIQUE de la RADIO

Ecoutez, aujourd'hui

1er AVRIL

12.00 CBF-CBV—Jeunesse dorée
12.00 CKCV—Avec un grain de sel par M. Leboeuf
12.15 CBF-CBV—Quelles nouvelles avec Jovette Bernier
12.30 CKAC—Grande Soeur
12.35 CBV-CBF—Le Réveil rural. Concert et causerie.
1.30 CBV-CBF—Vers le Soleil. Tante Lucie
1.35 CKAC—Le carnet de la ménagère
1.45 CBV-CBF—Le quart-d'heure des virtuoses. Artiste invité: Tito Schipa, ténor
2.00 CHRC—Club du Coucou
2.15 CKAC—Récital de violon
2.30 CKCV—Méli-Mélo avec Léon Lachance
2.30 CBV-CBF—Lettre à la Canadienne
3.33 CBV-CBF—Les chefs-d'oeuvre de la musique. Au programme: Concerto no 2 en sol mineur, pour violon et orchestre, de Prokofieff.
4.18 CBM—Causerie en anglais
4.15 CBV-CBF—La Vie des Quatre
4.30 CBV-CBF—Radio-Collège: Les lois de la nature: Les vitamines. Conférencier, M. Léon Lortie
4.45 CBV-CBF—Radio-Collège: Histoire des sciences et de leurs applications Arsène D'Arsonval (1851-1940). Les courants de haute fréquence en thérapeutique. Conférencier: M. Louis Bourgoin.
4.45 CBM—Récital
5.00 CBV-CBF—Radio-Collège: Aventures scientifiques: Sous aucun prétexte ce produit ne peut être vendu. Collaboration de MM. Louis Bourgoin et Léon Lortie.
5.30 CBF—Les cotes de la bourse
6.00 CBV-CBF—Yvan l'Intrépide
6.00 CKAC—Jos. Fioche
6.30 CKCV—Chansons francaises
6.30 CBV-CBF—Revue de l'actualité
6.45 CBV-CBF—Souper musical
7.00 WABC—Fe Jack Kirkwood Show
7.00 CBV-CBF—Un homme et son péché
7.0 CHRC—Musique de danse
7.15 CBV-CBF—Métropole
7.30 CKAC—Moi j'ai dit ça
7.30 CBV-CBF—Soirée canadienne
7.45 CBV-CBF—La fiancée du commando
8.00 CKAC—Pierrot Latulippe
8.00 WABC—Vox Pop
8.00 CBV-CBF—L'heure Northern Electric Paul Sherman et son orchestre
8.30 CKCV—Colette et Roland
8.30 CKAC-CHRC—Café Concert Kraft
8.30 CBV-CBF—"Théâtre de ma guitare", serie de sketches, de Félix Leclerc. A l'affiche: Un bal chez les fleurs
9.00 WABC-CKAC—Radio-théâtre Lux
9.00 CBM-CBV-CBF—Zara Nelsova, violoncelliste
9.30 CBV-CBF—Qui sui-je?
10.00 WABC—Screen Guild Players
10.05 CHRC—Mélodies nocturnes
10.15 CBF-CBV—Série de causerie de Me Roch Brunet, notaire, sur l'Initiation du droit civil. Sujet: L'absent
10.30 CBM-CBV-CBF—Les chefs-d'oeuvre du piano: Jean Dansereau
10.30 CKCV—Emission Blue Sky
10.45 CHRC—Dansons, c'est l'heure
11.15 WABC—Chants de Janette Davis
11.19 CBF-CBV—Musique de danse
11.30 CBF—Mart Kenny et son orchestre

Le nom de Massachusetts est un dérivé du nom d'une tribu indienne.

Ecoutez, demain

MARDI, 2 AVRIL

8.15 CBM-CBV-CBF—Elévations matutinales
9.00 CBV-CBF—Bulletin de nouvelles
9.30 CBV-CBF—Les Chansons que vous aimez
10.00 CBV-CBF—Grande Soeur
10.45 CBM—Winston Curry, baryton
11.30 CBV-CBF—Les joyeux Troubadour
11.45 CHRC—L'heure agricole
12.00 CBV-CBF—Jeunesse dorée
12.00 CKAC—Les nouvelles du midi
12.00 CKCV—Avec un grain de sel avec Marcel Leboeuf
12.15 CBV-CBF—Quelles nouvelles avec Jovette Bernier
12.35 CBV-CBF—Le Réveil Rural. Concert et causerie
1.00 CBF-CBV—Rue principale
1.30 CBV-CBF—Vers le Soleil avec tante Lucie
1.30 CKAC—Le carnet de la ménagère
1.45 CBV-CBF—Le quart d'heure des virtuoses. Artiste invitée: Edmund Kurtz, violoncelliste
2.00 CHRC—Le Club du Coucou
2.00 CBV-CBF—Dans un tour de valse
2.30 CKCV—Méli-Mélo avec Léon Lachance
2.30 CBV-CBF—Le courrier de Radio-Parents avec Mme Jean-Panet Raymond
3.00 CBV-CBF—Les Amis de l'Art
3.30 CBV-CBF—Les chefs-d'oeuvre de la musique. Au programme: Symphonie no 5, en mi mineur (Du Nouveau-Monde), de Dvorak.
4.30 CBV-CBF—Radio-Collège. Deux siècles d'histoire: Jeunesse conquérante. M. l'abbé A. Tessier
4.30 CBM—Nos compositeurs modernes
4.45 CBM—Les artistes de demain
4.45 CBV-CBF—Radio-Collège: Semences et floraisons. Prémices. — Profil de jeune. Sketch historique de Marie-Claire Daveluy
5.15 CBV-CBF—Radio-Collège: la cité des plantes. Le palmier de la Bible, causerie de Roger Gauthier
6.00 CKAC—Jos. Fioche
6.00 CBV-CBF—Yvan l'Intrépide
6.00 CHRC—Séance de nouvelles
6.15 CBV-CBF—Radio-Journal
6.30 CBV-CBF—Revue de l'actualité
6.30 CKCV—Chansons francaises
6.45 CHRC—Moi, j'ai dit ça
6.45 CBV-CBF—Au coin du feu
7.00 CBV-CBF—Un homme et son péché
7.15 CBV-CBF—Métropole
7.30 WABC—American Melody Hour
7.30 CBV-CBF—A ceux qui reviennent Direction: L. Agostini
8.00 CBV-CBF—Les secrets du Dr Morhanges
8.00 WABC—Big Town
8.00 CBM—Dinah Shore et ses invités
8.30 CBV-CBF—La Mine d'Or
8.30 CKCV—Colette et Roland
9.00 CBV-CBF—L'orchestre symphonique de Toronto
9.00 CHRC—En chantant dans le vivoir
9.00 CBM—John et Judy
9.00 CKCV—Chorégraphie musicale
9.30 CKAC-CHRC—Ralliement du rire
9.30 WABC—This is My Best
10.15 CBV-CBF—Visite aux Archives Publiques du Canada. Causerie de Pierre Brunet, sur les cartes, plans en relief et autres.
10.30 CBV-CBF-CBM—Airs populaires
10.30 CKCV—Emission Blue Sky
11.30 CBV-CBF—Musique de Jazz
11.30 WABC—Danny O'Neil et ses invités


WALLY WICKEN

PIANISTE CANADIEN

nouvellement découvert. Wally Wicken de Gait, qui passe pour être l'un des meilleurs propagandistes du "swing" classique, fera sur le réseau la première émission de sa jeune vie lorsqu'il jouera à la "Cavalcade Canadienne" ce soir.

Sur le même programme — Bertha Allan, épouse hollandaise d'un capitaine de l'armée canadienne, parle de ses expériences pendant l'occupation nazie : le major George Patton fait "Albert et les Lions" et les chanteurs Borden eh bien ! — écoutez-les !

SYNTONISEZ CE SOIR LA
"CAVALCADE CANADIENNE"
PRESENTEE PAR
Borden's
CKCV à 8 heures


LE NOUVEAU BARBE-BLEUE : Le docteur MARCEL PETIOT, dont le procès se déroule actuellement à Paris et qui est accusé d'avoir tué 26 personnes, est emmené, menottes aux mains, à la maison du crime, 22, rue Lesueur. Le docteur PETIOT a adopté un mode habile de défense. Il prétend que ses victimes étaient des ennemis de la France et des traitres à leur pays. Le ministère public l'accuse au contraire d'avoir assassiné des réfugiés pour les dépouiller de leur fortune. Voulant échapper à la griffe allemande, ils venaient le trouver pour qu'il les fasse passer en zone non occupée. C'est alors qu'il les tuait avec la plus horrible barbarie.

Manufacture détruite à Warwick

Warwick, Arthabaska. — La manufacture Warwick Overall de Warwick qui employait la majorité des ouvriers et ouvrières du village a été détruite de fond en comble par le feu, ces jours derniers. Les pompiers de Warwick et de Victoriaville ont fourni un excellent travail afin de préserver les maisons environnantes qui étaient en grand danger. Les pertes s'élèvent à plus de $100,000.

M. Joseph Fortier décédé à 74 ans

Une famille avantageusement connue de la paroisse Jacques-Cartier vient d'être cruellement éprouvée par la mort de M. Joseph Fortier, organiste, époux de feu dame Lydia Allard et en secondes noces de Mme (Vve) Adjutor Trudel, née Claire Lachance. M. Fortier est décédé samedi à l'âge de 74 ans et 7 mois. Après avoir rempli sa carrière musicale à titre d'organiste à Ste-Anne de Beaupré, Notre-Dame de Lourdes de Full River, Mass., E.-U., St-Roch de Québec, St-Louis de Courville et Beauport, M. Fortier avait été, jusqu'à ces dernières années à l'emploi du secrétariat de la province.

Il laisse pour pleurer sa perte, outre son épouse : ses filles, Mme Georges-Edouard Moisan (Marie-Anna), Mme Alexandre Morency (Cécile), Mme Cyrille Lockwell (Emérentienne), Mme Jean Morency (Alice), Soeur Ste-Cécile du Divin Coeur (Thérèse) ; ses garçons, M. Alphonse Fortier, employé civil de Québec, M. Gérard Fortier, de la Librairie Garneau, M. Louis Fortier, comptable en chef du secrétariat de la province, M. Dominique Fortier, organiste à Donnacona, M. Clément Fortier, de Montréal, et M. François Fortier; ses gendres, M. Georges-Edouard Moisan, représentant de National Cash Register, M. Alexandre Morency, représentant de International Correspondance Schools, M. Cyrille Lockwell, employé civique, M. Jean Morency, négociant; ses belles-filles, Mme Joseph Fortier (Angéla Cossette), Mme Gérard Fortier (Marie-Ange Leblanc), Mme Louis Fortier (Berthe Jalbert), Mme Dominique Fortier (Annette Bouchard), Mme François Fortier (Carmen Bureau), Mme Clément Fortier (Jeanne Matte) ; ses petits-enfants, Mlles Louise, Suzanne, Nicole et Micheline Moisan, MM. Claude et Pierre Moisan, Mlles Muriel et Josette Fortier, Mlles Lise, Huguette et Jacqueline Morency, Mlles Louise et Constance Fortier, M. André Lockwell, Mlles Monique, Geneviève, Madeleine, Cécile, et Marie Lockwell, M. Jean-Claude Fortier, Mlle Pierrette Fortier, M. Pierre Morency, Mlles Claire, Thérèse et Michèle Morency, Mlle Mimi Fortier; ses frères et soeurs, M. Adalbert Fortier, St-Louis de Courville, M. Leude Fortier, de Québec, Mme Zotique Gauthier, de Montréal; ses beaux-frères et belles-soeurs, M. et Mme Victor Deblois, de St-Louis de Courville, M. et Mme P.-A. Galarneau, de St-Louis de Courville; ses neveux et nièces, M. l'abbé Lorenzo Fortier, M. l'abbé Marcel Drouin, Mme Paul Drouin, de Québec, Mme (Dr) Raymond, de St-Louis de Courville, Mme Emilien Chabot, de Lambton, Mme Christophe Chaignon, de Montréal, M. Victor Grenier, de Montréal, MM. Arthur et Maurice Moffette.

Le défunt était le frère de feu le R. Père Louis Fortier, rédemptoriste. Il était le beau-père de Mlles Jeanne, Germaine, Thérèse et Cécile Trudel et de M. Alphonse Trudel.

Les funérailles auront lieu mercredi matin. Le Soleil offre l'expression de ses plus sincères sympathies à la famille Fortier et à tous ceux que ce deuil afflige.

ARTHABASKA

Soirée

Une partie de cartes eut lieu récemment à la salle paroissiale de St-Norbert. Cette soirée était organisée par les Fermières, au profit de l'église, sous la présidence de l'aumônier du Cercle, M. Alfred Taillon, de M. le maire Alphonse Fréchette et de M. le maire A. Bouffard, de Chester Nord.

On remarquait une assistance nombreuse à cette partie de cartes. Un prix de $5., don de l'aumônier, fut râflé et gagné par Mme Roland Labbé. Mlle N. Lemieux a gagné le panier de conserves donné par les Fermières. Mme P. Ally gagna un sac de fleur donné par la coopérative. Le prix de présence pour homme, une pipe, fut gagné par M. Amédée Noël. Le prix de présence pour dame, $1., fut gagné par Mlle Marie-Anna Fillion.

Mme Noel Baril gagna le premier prix pour les cartes : serviettes pour salle de bain ; 2e prix, un service pour bébé gagné par Mme Florian Beaudet ; 3e prix Mme Joseph Lemieux, service à l'eau ; 4e prix, Mlle N. Lemieux, cendrier. Pour hommes : 1er prix, M. Joseph Lemieux, un service à thé ; 2e prix, M. Edgar Lapointe, un plateau; 3e prix, M. Henri Pruneau. Un autre prix a été tiré pour les quatre jeunes filles qui se sont dévouées à l'organisation : entre Mlles Madeleine Perreault, Alice Levasseur, Denise Roy et Françoise Gosselin. Cette dernière remporta le prix qui consistait en trois barres de savon.

Un prix de consolation pour dame fut offert à Mlle Lucienne Lausière ; pour homme, le prix fut gagné par M. Martin Roy.

Il y eut musique et chant au cours de la soirée. Les artistes étaient : guitare, M. Fernand Lafleur ; violon, Henri Sévigny ; chanteuses : Mlles Jeannette et Rachel Provencher, de Princeville.

Merci à tous ceux qui ont contribué au succès de cette soirée.

Une requête à Duplessis

Une assemblée d'électeurs réunis à La Tuque vient d'adopter une résolution priant le gouvernement provincial de construire le plus tôt possible la route La-Tuque-Roberval.

Voici le texte de cette réclamation :

ATTENDU QUE dans le numéro du 11 mai, 1945, de l'Echo de La Tuque, dans un article au sujet de la construction de la route "La Tuque-Roberval", l'hon. Antonio Talbot, ministre de la Voirie, aurait fait une déclaration catégorique au fait que cette route serait entreprise incessamment, et complétée d'ici quelques années;

ATTENDU QUE M. le Ministre aurait déclaré à la délégation des Chambres de Commerce des Jeunes de la Mauricie et du Lac St-Jean et aux députés présents des deux régions, que ces travaux avaient été retardés depuis trop longtemps sous son terme actuel;

ATTENDU QUE les chômeurs augmentent dans notre district, vu la disparition des travaux de guerre et le renvoie rythmé et s'accroissant continuellement des hommes des usines par le perfectionnement considérable de la machinerie, diminuant le pouvoir d'achat global de la population;

ATTENDU QUE toute la population du district désire cette route promise depuis vingt-cinq ans;

ATTENDU QUE la construction immédiate de cette route procurerait du travail à un certain nombre de chômeurs locaux, soulageant ainsi ce problème local municipal et serait aussi un gros apport pour le tourisme et le commerce de notre ville; ATTENDU QUE les travaux pour cette route ne semblent pas être entrepris;

IL EST PROPOSE PAR M. Lionel Moisan, secondé par M. Borromée Provencher et Henri Lavoie et adopté unanimement :

Que cette assemblée d'électeurs prie l'honorable Ministre de la Voirie de réaliser les promesses faites l'an dernier, à la délégation mentionnée dans cette résolution.

Que cette assemblée soit mise au courant des raisons qui, actuellement empêchent la construction de la route cette année.

Que copie de cette résolution soit transmise à l'Honorable Antonio Talbot, au premier ministre, au député de Laviolette, au Conseil municipal pour appui et aux journaux pour publication.

COURCELLES

Résultats de concours

1ère année: Bruno Beaudoin, Martine Lessard, Lise Doyon, Jean-Guy Fortin, Elisabeth Poulin, Claire Goulet, Raynald Couture, Gaétane St-Pierre, Réjean Robert, Antoinette Paré, Huguette Fortin, Jeannine Patry, Yvan Jean, Simone Paré, Jude Arguin.

2e année: Romuald Demers, Irène Bolduc, Gaétane Jean, Huguette Couture, Viateur Goulet, Raymonde Arguin, Dolorès Quirion, Julien Poulin, Benoite Couture, Claire-Hélène Goulet, Véronique Lapierre, Jacqueline St-Pierre, Willy Bilodeau, Lorraine Rodrigue, Martin Arguin.

3e année: Germain Tardif, Pierrette Beaudoin, Raymond-Marie Jobin, Normand St-Pierre, Huguette Lessard, Clément Lessard, Gilles Goulet, Louissette Duquette, Jean-Louis Fortin, Marie-Anne Jean, Régis Patry, Renault Arguin, Antonin Rosa.

4e année: Jeanne d'Arc Goulet, Marguerite Rosa, Claire-Hélène Laprise, Marie-Reine Lapierre, Marguerite Fortin, Wilfrid Laprise, Raymond-Marie Rosa, Raymond Gagné, Grégoire Couture, Gabril Bellavance, Lionel Bilodeau.

5e année: Marie-Marguerite Poulin, Gabrielle Lessard, Yolande Quirion, Ainette Lessard, Clémence Fortier, Denis Fortin, Joseph-Raynald Poulin, Réjane Lessard, Simone Fortin.

6e année: Huguette Bélanger, Simone St-Pierre, Marcelle Fortin, Anita Poulin, Gaétane Couture, Marie-Lise Quirion, Jeannine Arguin, Rose-Marie Quirion, Lucille Champagne.

7e année: Jeanne Gagné, Thérèse Goulet, Ghislaine Bélanger, Jeanne d'Arc Rosa, Pauline Arguin, Céline Doyne, Lucille Laprise, Martine Rosa, Eva-Reine Quirion, Louisette Laprise, Colette Mathieu, Simone St-Pierre, Aline Campeau.

8e année : Huguette Paré, Monique Lapierre.

9e année: Irma Goulet, Françoise Doyon, Laurette Fortin, Gisèle Goulet.

10e année: Margot Laprise.

11e année: Louisette Beaudoin, Jacqueline Paré.

Protection accordée aux manufacturiers

Montréal, 29. — La Corporation des biens de guerre ne vendra pas aux grossistes ou aux détaillants les biens de guerre en surplus consistant en articles fabriqués au Canada et connus du public sous des marques de fabrique ou des marques déposées à moins que les manufacturiers de ces produits ne consentent à les reprendre pour les distribuer eux-mêmes par l'entremise de leurs débouchés habituels.

Une telle ligne de conduite, a déclaré aujourd'hui M. J.-H. Berry, président de la Corporation des biens de guerre, permettra, dans les cas où le manufacturier agréera la proposition de la Corporation : a) d'éviter que la mise sur le marché sans discernement de tel ou tel produit nuise à l'embauchage dans les usines où ces produits sont fabriqués ; b) d'assurer, lorsque ces produits sont vendus au pays même, la garantie donnée par le manufacturier et les services promis par leurs représentants ; c) de protéger la réputation des produits canadiens— un facteur de première importance pour le commerce intérieur et davantage encore, pour le commerce d'exportation.

Au cours de la guerre, le Ministère des munitions et approvisionnements a acheté des milliers d'articles fabriqués au Canada et connus à travers le pays sous certains noms. Maintenant, quantité de ces articles déclarés en surplus sont confiés à la Corporation des biens de guerre qui doit en disposer. Chaque fois qu'il s'agira de surplus de ce genre, la Corporation préviendra le manufacturier de cette marchandise, l'informant que la préférence de racheter telle quantité de son produit lui est accordée. Si celui-ci répond dans la négative, la marchandise sera offerte aux grossistes et aux détaillants en conformité des méthodes générales de vente de la Corporation.

C'est ainsi, par exemple, a expliqué M. Berry, que nous avons procédé dans le cas des bougies d'allumage déclarées en surplus par les forces armées canadiennes. Par l'entremise d'un comité représentant les manufacturiers, ceux-ci ont repris les bougies dont la Corporation devait disposer afin de les faire vendre par leurs représentants ou leurs fournisseurs habituels.

Obsèques de M. Auguste Cloutier

Beauport, (D.N.C.) — Des funérailles imposantes ont été faites le 19 février en l'église de l'Islet, à M. Auguste Cloutier, époux de dame Albertine Bernier, décédé subitement le 15 février, à l'âge de 64 ans 10 mois.

M. Cloutier était avantageusement connu et sa mort a plongé dans le deuil une famille très estimée. Un cortège nombreux a fait escorte à la dépouille, de la maison mortuaire jusqu'à l'église et de là au cimetière paroissial, lieu de l'inhumation.

La cérémonie religieuse fut solennelle. M. l'abbé J. Crépeau, curé de la paroisse, a fait la levée du corps, et le Rév. Père Simon Arsenault, p.s.v., a chanté le service, assisté de l'abbé Michaud et l'abbé Rancourt, vicaires, comme diacre et sous-diacre. Au choeur on remarquait M. le curé Crépault.

Le corbillard était conduit par M. Nap. Fortin et la croix par M. Nazaire Pelletier. Portaient la dépouille mortelle, MM. Amédée Bernier, Ant. Bernier, Thos Fortin, Adélard St-Pierre, Ulric Gaudreault et Aimé Goudrault.

Conduisaient le deuil: ses fils, J.-Rodolphe et Fernand Cloutier; ses filles Mme J.-Albert Gosselin (Yvonne), Mmes Odéias Arsenault (Imelda), la Rév. Soeur Bernadette de l'Immaculée (Marie-Paule), Jeanne-d'Arc, Rose-Délima, Rita et Laurette Cloutier. Sa soeur, Mme Jos. St-Pierre, de Montréal; son beau-frère, M. Jos. St-Pierre, sa belle-fille, Mme J.-Rodolphe Cloutier, ses gendres, MM. Albert Gosselin et Odéias Arsenault.

On remarquait dans l'assistance un grand nombre d'enfants et de petits-enfants et de petits enfants ainsi que plusieurs amis de la paroisse et des environs, dont la publication de la liste a été rendue impossible. On remarquait aussi les RR. FF. des Ecoles Chrétiennes et leurs élèves.

A la famille en deuil, nos vives condoléances.

La toux qui colle
La toux qui tient



C'est là le genre de toux dont il est difficile de se débarrasser, le genre qui vous agace pendant le jour et vous empêche de dormir pendant la nuit.

Pourquoi ne pas vous procurer une bouteille de Sirop de Pin de Norvège du Dr Wood pour voir avec quelle rapidité il contribuera à vous soulager de ce genre de toux ?

D'action rapide et efficace, il va à la racine du mal, détache le phlegme, calme les voies respiratoires irritées et stimule les organes bronchiaux.

Voici 48 ans que le "Dr Wood" est sur le marché.

Prix 35c la bouteille : le grand format de famille, environ 3 fois autant, 60c à tous les comptoirs d'articles de pharmacie.

The T. Milburn Co., Limited, Toronto, Ont.

FRANÇAIS Auj. et demain
Bing Crosby, Betty Hutton, dans
"HERE COME THE WAVES"
Paramount Presents Cecil B. DeMille's "THE SIGN OF THE CROSS"
RAIDERS OF THE SUNSET PASS
avec Smiley Burnett
MAT. 12c -- SOIREE 25c

CLASSIC AUJ. ET DEMAIN
GARY COOPER
Madeleine Carroll, Paulette Goddard, Robert Preston, dans
NORTH WEST MOUNTED POLICE
en technicolor
DIXIE TECHNICOLOR Starring BING CROSBY DOROTHY LAMOUR EN COULEURS
Continuel—MAT. 20c— SOIR. 30c

PRINCESSE
Il s'attaque au plus dangereux bandit de l'Ouest, le démasque et conquiert le coeur de son amie...
Musical :
Gary COOPER, Loretta YOUNG,
Dan DURYEA dans
"ALONG CAME JONES"
Musical :
"RADIO STARS ON PARADE"
avec
Frances LANGFORD, Wally BROWN, A. CARNEY

PALAIS-MONTCALM
MARDI, 2 AVRIL en MATINEE et SOIREE
SENSATIONNEL MAGICIEN



TOM AUBURN ET SA REVUE MUSICALE
Avec ses jolies filles et beaux décors
ADMISSION : MAT. 50c et 75c
ADMISSION : SOIREE 75c et $1.00
PLUS TAXE

IMPERIAL
Un film passionnant interprété dans une atmosphère de péril, de danger et de mystère.
"Confidential Agent"
avec Charles Boyer, Lauren Bacall, Peter Lorre
EN PRIMEUR :
Un carnaval de comédie et de musique gaie, plus patinage et intrigue amoureuse :
Lake Placid Serenade
avec Vera Hruda RALSTON, Ruth TERRY, Eugene PALLETTE, Robert LIVINGSTON

Capitol Matinée 25c Soirée 30-40c
UN THEATRE FAMOUS PLAYERS
DERNIER JOUR
"KITTY" à 1.30, 4.05, 6.45, 9h. 20
Paramount presents "Kitty" starring PAULETTE GODDARD RAY MILLAND
2 GRANDS FILMS
3 JOURS COMM. MARDI
Représ. continue de 1 h. 30 à 11 hrs. "Miss Susie Slagle's" à 1.30, 4.15, 6.30 et 9.35 hrs.
Venez faire connaissance avec Joan Caulfield, la nouvelle beauté sensationnelle de l'écran, dans un amour de film !



Second film à 3h., 5.15 et 8 h. 30.
TOM NEAL MARGARET LINDSAY
"CLUB HAVANA"



D'aujourd'hui à jeudi à 1.30, 3.55, 6.35, 9.15
INGRID BERGMAN
GREGORY PECK
dans le film
d'ALFRED HITCHCOCK
SPELLBOUND
C'est un film que vous DEVEZ voir dès le commencement.
EMPIRE

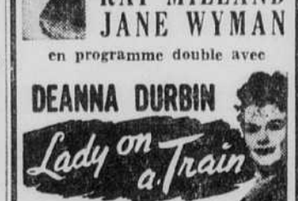
DANS NOS THEATRES

CINEMA de PARIS
JAMAIS UN FILM N'A FAIT ENTENDRE UN AUSSI SUBLIME CRI D'AMOUR HUMAIN
GABY MORLAY dans Le VOILE BLEU
avec ALEARD - ELVIRE POPESCO - CHARPIN - AIME CLARIOND - LARQUEY - MARCELLE GENIAT
et deux nouveaux jeunes premiers PIERRE JOURDA GEORGES GRAY
ARMAND BERNARD
GINETTE LECLERC
et RALMOND CORDY
Ils étaient 5 PERMISSIONNAIRES



1 h. cont. Mat. 20c— Soir. 30c. t. inc.
CAMBRAI

CARTIER
AUJOURD'HUI et MARDI
LE MEILLEUR ACTEUR et le plus beau drame de l'année 1945



en programme double avec



MAT. 25c—SOIR. 35c—Taxes comprises

CANADIEN
A L'AFFICHE
Deux nouveaux films français


Huguette DUFLOS Pierre RENOIR Alice FIELD dans
LA LOI DU PRINTEMPS
HENRI ROLLAN MARY MORGAN DEB

Echos Mondains

LE MONDE OFFICIEL

Le ministre de la Justice, le très honorable Louis Saint-Laurent et madame Saint-Laurent, sont retournés à Ottawa, après avoir passé quelques jours à Québec.

L'ambassadeur du Chili, madame Castelblanco et mademoiselle Castelblanco, ainsi que le commandant d'escadre Félix Omeldo, attaché de l'air, sont partis pour un voyage à Halifax.

Son Excellence le docteur Frantisek Pavlasek est retourné à Ottawa, mercredi, après un séjour dans la métropole.

RECEPTION

M. Jean-C. Lallemand recevait vendredi soir à dîner à l'occasion du passage à Montréal, de M. Douglass Clark, chef d'orchestre invité des Festivals de Montréal.

MARIAGE

Le mariage du sergent de section J.-Frank Normand, C.A.R.C., fils de M. et madame Henri Normand, de Montréal, avec mademoiselle Mary-Elizabeth Johnstone, fille de M. Thomas Johnstone, décédé, et de madame Johnstone, de Long Marton, Appleby, Westmorland, Angleterre, fut célébré récemment en l'église Marie-Madeleine, de Wandsworth, Londres. Le bénédiction nuptiale leur fut donnée par M. l'abbé E. Daly, vicaire de la paroisse. Accompagnée de son frère, la mariée portait une robe de satin blanc avec voile de tulle illusion manteau sous une couronne de fleurs d'oranger et un bouquet de lis. Les deux demoiselles d'honneur, soeurs de la mariée, portaient des robes de taffetas blé d'or avec des béguins et des manchons assortis. M. Leonard Reynolds, de Wardswort, agissait comme garçon d'honneur. Le réception après la cérémonie eut lieu chez la soeur de la mariée, à Londres. Les nouveaux mariés partirent ensuite en voyage à Dublin, Irlande. Ils résideront plus tard à Montréal.

(Suite à la page 7, 1ère col.)

Le salaire minimum

Une compagnie qui avait omis de payer à quelques-uns de ses employés le salaire minimum exigé par la loi, vient d'être condamnée par l'hon. juge Georges-F. Gibsone, de la Cour supérieure, à verser une somme de $444.57 qui avait été ainsi retenue, plus des dommages-intérêts s'élevant à 20 pour cent. La défenderesse avait plaidé que ces décrets provinciaux ne s'appliquent pas à son cas, et qu'ils étaient périmés par des décrets fédéraux en vertu de la Loi des Mesures de guerre. Cette prétention a cependant été rejetée par le tribunal. La poursuite avait été intentée par le Comité paritaire du Commerce de l'alimentation de Québec.

Gratification

Madame Arthur Prévost, institutrice à Vautrin, rang 2, en Abitibi, vient de recevoir du département de l'Instruction publique une prime de $20.00 pour succès dans l'enseignement. C'est la deuxième fois qu'elle reçoit une telle prime.

MAUX DE TÊTE
Continuels . . .



Une douleur aveuglante, des élancements continus peuvent rendre la vie misérable. Bien des maux de tête peuvent provenir de ce que les reins ne remplissent pas leur tâche normale qui consiste à filtrer le sang pour le débarrasser des toxines et de l'excès d'acidité. Si les toxines restent dans l'organisme, il s'ensuit des maux de tête, maux de reins, douleurs rhumatismales. Les Pilules Dodd's pour les Reins aident les reins à chasser les toxines et l'excès d'acidité de sorte que vous vous sentez mieux—vous vous reposez mieux—travaillez mieux. Achetez des Pilules Dodd's aujourd'hui. 142-F

Elles volent pour se procurer les nouvelles teintes



Flying Colors
de Peggy Sage

Passionnées des choses de l'air, les femmes accueillent les Flying Colors de Peggy Sage à bras ouverts !
SKYHIGH si vous favorisez un rouge riche aux reflets argentés
HIGH FASHION
si vous préférez un rouge chaud chargé d'or.



50¢

Pharmacie Soucy
85 avenue Cartier — Succ. Château-Frontenac



LE PRINTEMPS VIENT, ET . . . : Quelles pensées met donc le printemps dans la tête des jeunes filles ? Ne s'agit-il pas de projets d'essayages chez la modiste ou la couturière ? On le croirait bien si l'on en juge par SHARON ANN CONLEY, de Pittsburg (Pa.), dont les dix-huit mois s'intéressent déjà vivement à un chapeau de son goût.

Général nippon arrêté

Hong-Kong, 1er — (P.C.) — Les autorités militaires chinoises à Canton ont rapporté, samedi, que le lieutenant-général Kyuichi Tanaka, commandant des forces japonaises dans le sud de la Chine avant la capitulation, a été arrêté mercredi, sous l'accusation d'crimes de guerre, sur l'ordre du ministère de la Guerre, à Tchoung-King. Accusé de s'être livré à la brutalité contre les Chinois, le général Tanaka devint gouverneur militaire de Hong-Kong, à la fin de 1944.

Romancière à Québec

La romancière française, Magali, qui visite la province de Québec dans le but de trouver de l'inspiration pour un roman, a fait un court séjour à Québec en fin de semaine. Arrivée dans la vieille capitale samedi soir, elle doit repartir aujourd'hui pour Montréal. Mme Magali a eu l'occasion de rencontrer quelques uns de nos écrivains québecois.

Cargaison de soie

Seattle, 1er. (P.A.) — De la soie brute, pour une valeur d'un million de dollars, assez pour remplir cinq wagons de fret ou, ce qui est encore plus intéressant, assez pour faire 2,500,000 paires de bas pour dames, sera déchargée du S.S. Marine Falcon, ici, aujourd'hui, et transportée à Hoboken, N.J., par train rapide.

Mission de bonne entente en Argentine

Buenos Aires, 1er — (PC) L'ambassadeur canadien en Argentine, M. Warwick Chipman, reçoit à déjeuner les membres de la mission de "bonne entente" formée d'hommes d'affaires de la province de Québec. M. P.-E. Poirier, président honoraire de la Fédération des chambres de commerce de Québec, est à la tête de ce groupe qui visitera bon nombre de manufactures de l'Argentine.

Etudiant nommé président d'élection

Le cabinet provincial vient de nommer M. René Lavoie, étudiant en notariat, président d'élection du district électoral de Laval, dans le district de Montreal. La nomination a été faite en vertu de l'article 19 de la Loi électorale de Québec. M. Lavoie remplace M. René Rivest, démissionnaire. .

Assermentation à Sherbrooke

Sherbrooke, 1er. — (PC) — Le maire Guy Bryant et les échevins Wesley Bradley et Alphonse Trudeau seront assermentés, ce soir, au cours d'une cérémonie spéciale à l'hôtel de ville. Le maire sortant de charge, J.-W. Genest, recevra les invités et installera les nouveaux officiers de la ville, tandis que Me Antonin Deslauriers présidera le serment d'office.

Coopératives d'électricité

Trois nouvelles coopératives d'électricité viennent d'être fondées, dans la province, en vertu de la Loi de l'électrification rurale. Ce sont les coopératives d'électricité de Ferme-Neuve, comté de Labelle, de Pontiac-ouest, comté de Pontiac, et de Vassan, comté d'Abitibi-est.

CAP ST-IGNACE

Décès

Dernièrement, est décédée à l'âge de 73 ans, Dame Elmisia St-Hilaire, épouse de M. Jean-Baptiste LeBel.

—A Québec, est décédée à l'âge de 79 ans, Dame Alphonse Nicol, épouse de feu Henri Fournier. Le service fut chanté à Cap St-Ignace et l'inhumation eut lieu dans le cimetière de la paroisse.

—Le 2 mars, est décédé à l'âge de 4 ans, Richard Landry, fils de M. et Mme Napoléon Landry.

Nos sincères condoléances aux familles éprouvées.

Naissances

Joseph - Arthur - André, fils de M. et Mme Ovila Richard (Béatrice Lemieux). Parrain et marraine: M. et Mme Eugène Guérion, petits-cousins de l'enfant.

—Marie - Mirthe - Claudette - Nicole, fille de M. et Mme Adrien Ouellet (Marjolie Gagné). Parrain et marraine: M. et Mme Victor Ouellet, grands-parents de l'enfant.

—Marie - Berthe - Marielle - Paule, fille de M. et Mme Lionel Gagné (Jeanne d'Arc Ouellet). Parrain et marraine, M. et Mme Philippe Ouellet, oncle et tante de l'enfant.

—Marie - Aline - Angèle - Claudette, fille de M. et Mme Maurice Bernier (Simone Emond). aPrrain et marraine, M. et Mme Aimé Emond, grands-parents de l'enfant.

Va-et-vient

Mlle Laura Poitras était récemment de passage à Québec.

—Mlle Juliette Langelier, de Montréal est en promenade chez son oncle, M. Henri Michon.

—Mlle Hermance Blanchet est partie pour une promenade de quelques semaines à Montréal.

—Mlle Jeannette Picard est revenue d'une promenade de quelques semaines à Montréal et Québec.

—Mlle M.-Anna Guimond est de retour d'une promenade à Montréal.

—Mme Rosaire Caron, de Monimagny est venue rendre visite à sa mère, Mme Achille Bernier.

RIVIERE-DU-LOUP

Baptêmes

Joseph-Claude-Georges, fils de M. et Mme Lorenzo Boucher. Parrain et marraine: M. et Mme Philippe Boucher.

—Marie-Fernande-Jeannine, fille de M. et Mme Paul Pelletier, de Rivière-Verte. Parrain et marraine: M. et Mme Adrien Michaud, de Rivière-du-Loup.

—Joseph-Marcel-Yvon, fils de M. et Mme Jean Mailloux. Parrain et marraine: M. et Mme Joseph Mailloux, grands-parents de l'enfant.

—Marie-Ghislaine-Monique, fille de M. et Mme Albert Dubé. Parrain et marraine: M. et Mme Lorenzo Lebel, oncle et tante de l'enfant.

—Marie-Françoise-Denise, fille de M. et Mme Paul Marchand. Parrain et marraine: M. et Mme François Lemieux.

ST-BASILE

Va-et-vient

M. et Mme Napoléon Griffard, de Montréal, chez Mme Eugène O. Germain.

—M. J.-P. Pouliot, de Québec, de passage à St-Basile.

—Mme Johnny Cameron passe une quinzaine chez sa fille, Mme Joseph Guillemette, de Québec, et autre parents.

—Mlles Charlotte Desaulnier, de Pont-Rouge, l'invitée de Mlle Thérèse Matte.

—Mme Philippe Roberge, de Limoilou, chez sa mère, Mme W. Germain.

Baptême

—Marie - France - Lise, enfant de M. et Mme Paul-Emile Guillemette, née Aline Tremblay. Parrain et marraine: M. et Mme Joseph Guillemette, grands-parents de l'enfant. Porteuse, Mlle Bernadette Cameron, grand'tante de l'enfant.

STE-ANNE DES MONTS

Décès

Samedi le 2 mars eurent lieu les funérailles de Mme Télesphore Levesque, née Malvina Paquet, décédée à l'âge de 75 ans.

Baptêmes

Joseph - Gabriel - Alain, enfant de M. et Mme J.-A. Caron. Parrain et marraine, M. et Mme Gabriel Lepage. Porteuse, Mlle Thérèse Lepage.

—Joseph - Raynald, enfant de M. et Mme Auguste Lemieux. Parrain et marraine, M. Chs-Eugène Lemieux et Laurette Gauthier. Porteuse, Mme Georges Lemieux.

—Marie - Danielle - Françoise, enfant de M. et Mme L.-Thomas Lepage. Parrain et marraine: M. François Lepage et Mlle Thérèse Lepage. Porteuse, Mme Gabriel Lepage.

ST-OCTAVE DE METIS

Les Fermières

A la salle du couvent, a eu lieu récemment, une réunion régulière des Fermières de la paroisse.

Naissance

Huguette, fille de M. et Mme Robert Dubé. Parrain, M. Donat Dubé, grand-père de l'enfant; marraine, Mme Albert Demers, tante de l'enfant.

Va-et-vient

Mme Joseph Roy, de Lévis, a visité son père, M. Thomas Pelletier.

—Mlle C. Hudon, en visite chez des parents, Ste-Florence.

—Mme L.-P. Plante, de Drummondville, de passage chez son père, M. Joseph Voyer.

—Mlle Jeanne-B. Bégin, est revenue d'un voyage à Québec.

Les avis de naissances, mariages, fiançailles, quelle que soit la formule, publiés dans les "Echos mondains" coûtent $1.50 l'insertion.

Toute commande devra être accompagnée de ce montant.

Faites-lui boire beaucoup de lait !

Dans son intérêt
ADOPTEZ
CREMEX
PASTEURISE et HOMOGENEISE



CREMEX est très populaire dans un grand nombre de foyers à cause de sa richesse et de ses hautes valeurs nutritives. Vos enfants aimeront mieux CREMEX parce que la crème est distribuée également partout dans chaque bouteille. Voyez vos enfants devenir radieux de santé. Servez-leur désormais CREMEX en abondance.



APPELEZ 6165
Brookside
DIVISION DE THE BORDEN COMPANY LIMITED

Une causerie sur le radar

M. W.-A. Laurie, de la Cie du Telephone Bell, prononcera une causerie mardi soir, à 8 heures 15, à l'amphithéâtre de l'Ecole Technique, sur le RADAR, sous les auspices du Chapitre de Québec de la Corporation des Techniciens diplômés. M. Laurie donnera une description du fonctionnement du radar. Il signalera aussi la contribution du radar à la victoire, en tant qu'arme défensive et offensive.

La conférence traitera aussi de la mise au point du radar par les techniciens de la compagnie qui avaient acquis, au cours de leurs recherches d'avant guerre, une expérience considérable dans la transmission des ondes ultra-courtes au moyen d'antennes dirigées. L'utilisation du radar en temps de paix sera exposée par M. Laurie. Des postes émetteurs et récepteurs de radar seront à la disposition du conférencier pour illustrer son exposé.

L'assemblée générale mensuelle du Chapitre aura lieu, à moins d'avis contraire, dimanche le 14 avril. Le programme en sera publié dans les journaux à l'avance. La Corporation offre à ses membres des certificats qui seront valides durant 14 ans. On peut se les procurer en s'adressant au secrétariat du Chapitre. On songe à l'organisation d'une soirée récréative, au cours d'avril, pour la remise officielle des certificats.

Anciens marins en congrès

Toronto, 1er. (P.C.) — Un congrès national, le premier du genre a groupé ici samedi les membres de l'Association des anciens combattants de la marine du Canada. L'objet de ces assises était d'abord de travailler au bien-être social et individuel des anciens combattants de la marine de guerre tout en leur fournissant l'occasion de "parler un langage commun".

La nouvelle association est un agrandissement de deux groupes moindres qu'elle remplace, la Royal Naval Association, de Toronto et Montréal, et l'Association des anciens marins. Ces deux dernières associations étaient actives dans l'est du Canada tandis que l'Association des anciens combattants de la marine du Canada, formée il y a environ un an, a actuellement des succursales dans six provinces.

Un porte-parole a dit que l'on projette de coopérer avec les anciens combattants, quelle que soit la couleur de l'uniforme qu'ils portaient lorsqu'ils étaient en service actif. On espère qu'éventuellement un conseil national représentant tous les anciens combattants de tous les services sera formé pour s'occuper des problèmes communs.

Ville de Montmorency

Le conseil municipal du village de Montmorency vient de décider par résolution de demander au gouvernement de la province l'émission de lettres patentes érigeant le territoire de cette municipalité en municipalité de ville sous le nom de "Ville de Montmorency". Le territoire de la nouvelle municipalité sera le même que celui de l'ancienne. Le chiffre actuel de la population du village de Montmorency, tel qu'établi par le recensement ordonné par le conseil, est de 5,813 âmes.

Nouveau club national à St-Sauveur

Ce soir à 8 heures 30, dans le local de l'Union Nationale Duplessis de St-Sauveur Enrg., un groupe de jeunes gens du comté de St-Sauveur se réuniront afin de compléter l'organisation d'un nouveau club de jeunes qui aura pour nom: La Jeunesse Nationale de St-Sauveur Enrg.

Ce nouveau club se donne pour but de sauvegarder, de défendre et de promouvoir les idées du parti de l'Union Nationale parmi les jeunes du comté de St-Sauveur. Il s'occupera aussi d'organisation sportive et de bienfaisance.

Le local de l'Union Nationale Duplessis de St-Sauveur Enrg. est situé à 60 rue Carillon, en arrière du théâtre Français.

Grève à Port Radium

Vancouver, 1er. — (PC) La grève de 200 mineurs à Port Radium, Territoires du Nord-Ouest, principale source d'uranium des Nations unies pour l'énergie atomique, a arrêté les opérations de l'Eldorado Mining and Refining Company, selon un message reçu au quartier général du Congrès canadien du Travail, ici, samedi. Le message dit que le renvoi de deux officiers de l'union est la cause de la grève.

Sept arrestations

Sept hommes ont été arrêtés dans la soirée de samedi, par les constables municipaux. Ils comparaîtront ce matin, en cour du recorder, à l'hôtel de ville. Tous auront à répondre à la même accusation d'ivresse qui sera portée contre eux.

Lantigen "C"
VACCIN ORAL DISSOUS
POUR
RHUMATISME, NÉVRITE
ET AFFECTIONS ANALOGUES
(VOIR PAGE 13)

Un mouvement royaliste se dessine présentement à travers la France

Paris, 1er — (Reuter) — Un mouvement royaliste qui se proclame anti-démocratique et anti-sémiste a pris la bannière du Prince Henri, comte de Paris, abandonné lorsque son prédécesseur L'Action Française, fut supprimé après la libération et que son chef, Charles Maurras, fut condamné à la prison pour la vie comme collaborateur.

Le mouvement, qui portait le nom de Centre d'études et de documentation et maintenant connu sous le nom de Centre royaliste de formation politique est sorti de l'ombre en décembre dernier lorsqu'il reçut l'approbation du prétendant de 38 ans qui vit avec sa femme et ses dix enfants en Espagne.

Commençant avec 400 royalistes, le parti se vante d'avoir gagné le support de milliers de personnes. Il proclame la mort de la quatrième République dans de nombreuses affiches apposées à Paris et dans d'autres villes.

"La démocratie est peut-être appréciée dans des pays comme l'Angleterre et les Etats-Unis, mais nous n'en voulons pas en France". C'est la déclaration que faisait le chef Jean-Jacques Meier lorsqu'il commençait sa campagne. "Depuis ce que l'on appelle la libération de la France, notre pays s'achemine vers un fiasco complet. Nous sommes anti-sémites mais nous considérons inhumaine l'extermination physique des Juifs telle que pratiquée par les Nazis. Nous permettrons aux Juifs de pratiquer leur religion et leurs coutumes mais ils ne pourront occuper une position où il pourrait exercer une certaine influence. Nous en avons eu assez de Juifs comme Léon Blum", déclare Meier.

Dans un communiqué récent, Meier dit que son mouvement "ne désire pas et n'a pas la puissance de déclencher une guerre civile" mais qu'il attend le jour où "le parlement prouvera qu'il est incapable de restaurer l'ordre ou de s'entendre sur une nouvelle constitution pour la quatrième république".

—Témoignage offert aux honorables juges Sévigny, Pratte et Gagné

(Suite de la page 3)

sérénité l'attitude de nos gouvernements."

L'HON. JUGE PRATTE

La santé de l'hon. juge Garon Pratte fut proposée par Me Roland Legendre, président du Jeune Barreau de Québec, qui déclara que "les juges sont l'âme et la raison d'être du temple de la Justice, qu'est le Palais de Justice."

Le juge Pratte se plut à louer "le respect et la considération des avocats pour la Magistrature. Il n'y a pas de plus grande consolation pour les juges que celle d'avoir a considération et l'estime des avocats", dit-il. Il rappela aussi quelques souvenirs de ses années d'étude et de sa carrière comme avocat.

L'HON. JUGE GAGNE

L'hon. juge Gagné fut présenté par Me Jean-Marie Guérard, syndic du Barreau, qui déclina les multiples fonctions exercées par ce distingué juriste.

Le héros de la fête égaya ses auditeurs par le rappel de ses souvenirs de collège après s'être dit extrêmement touché d'une "démonstration qui est une bien belle récompense à 30 années de travail". Parlant de son professorat, il dit que "c'est là la plus belle chose qui me soit arrivée, à part ma vie de famille."

L'hon. juge Sévérin Létourneau voulut bien lui aussi dire quelques mots. Il exprima son estime du Barreau de Québec "à cause de sa courtoisie et de sa grande valeur." Il rendit hommage aux héros de la fête, et de façon particulière aux épouses de ceux-ci.

Le bâtonnier général, Me Antonio Talbot, termina l'ère des discours en rendant lui aussi hommage aux juges fêtés.

Contrat de travail

Toronto, 1. — (PC) — Les directeurs de la United Electrical Workers (C.I.O.) ont annonce la signature d'un contrat collectif entre la Warden-King, de Montréal, et le local 528 de l'Union, représentant 500 employés de la compagnie. L'arrangement comprend une augmentation de salaire, deux semaines de vacances payées après cinq ans de travail, temps double pour le travail du dimanche et huit congés établis par la loi.

Légers incendies

Plusieurs boîtes ont été enregistrées au cours de la fin de semaine, au département municipal des incendies, mais dans tous les cas il ne s'agissait que de légers feux. Dans l'avant-midi de dimanche seulement, huit boîtes ont été signalées, mais dans les huit cas il s'agissait de feux de cheminées. Quelques autres alarmes ont été données dans la journée et la soirée de samedi, mais il n'y avait là non plus rien de grave à signaler.



Bandeaux Brassieres
PAR
CHARIS
Distributrice du Charis à Québec : Mme J. Carrier, propriétaire, 251 rue Saint-Joseph, téléphone : 6567.

Funérailles de Mme D. Levasseur

St-Ulric de Matane, (D. N. C.). — A l'âge de 84 ans, est décédée le 11 mars, Dame Wilhelmine Thibault, épouse de feu Damase Levasseur. Elle laisse deux enfants : un fils Alfred et une fille Anne, (MMme Vve Auguste Lepage). Le service fut chanté en l'église de St-Ulric. M. l'abbé Ls-Philippe Berger, curé de la paroisse officiait, assisté comme diacre et sous-diacre de MM. les abbés Ls-Philippe Anctil et Ovila Paradis. La croix était portée par M. Charles Dufour, maire du village. Les porteurs étaient : MM. Oscar Gaudreault, Israël Beaulieu, Hermenégilde Coulombe, Horace Levasseur, Alphonse Durette et Antoine Anctil. Les coins du drap mortuaire étaient tenus par Mmes Pierre Gendron, Amédée Gosselin, Narcisse Gendron et Arthur Levesque.

Une foule nombreuse assistait au service.

A la famille en deuil nos sincères condoléances.



BÉBÉ
est heureux, mange bien, dort bien, même en "perçant ses dents"
grâce au véritable
SIROP D'ANIS GAUVIN
(avec l'enveloppe bleue et photo de l'auteur, J. A. E. Gauvin)
Souverain contre les troubles digestifs, la dentition douloureuse, l'insomnie — c'est le *remède des enfants* employé **depuis 40 ans** par nos grand'mères, et nos mères, qui ont élevé leur famille avec le SIROP D'ANIS GAUVIN toujours à la portée de la main.
En vente partout.





UN AUTRE BON SPECIAL DE NOTRE 60e ANNIVERSAIRE

MANTEAUX et COSTUMES

valant 19.50, offerts pour 2 jours à

16.60

Une aubaine incomparable —

Un lot de manteaux noirs et en tweed anglais, ainsi que des costumes de teintes unies et carreautées —

- Beige
- Coco
- Lime
- Fuchsia
- Aqua
- Bleu
- Jaune
- Rose
- Vert
- Mauve
- Tan
- Gris

Tailles : 12 à 38

Ne manquez pas cette occasion.

Aux Grands Magasins à Rayons du
SYNDICAT de QUÉBEC
LIMITÉE
LUCIEN COTE, Président et Gérant Général
CH-EUG. COTE, Vice-Président — P.-EMILE COTE, Directeur
MEMBRE de L'ASSOCIATION DES MARCHANDS DETAILLANTS DU CANADA, INC.

Echos Mondains

DEPLACEMENTS

Madame J.-S. Bourque, qui a séjourné quelques temps en notre ville, est retournée à Sherbrooke.

M. et madame Charles Donohue, font un court séjour au Ritz-Carlton, avant de se rendre à Ottawa où ils passeront quelques jours au Château Laurier.

Madame John Hall Kelly passe quelques jours dans la métropole.

M. Jean-Louis Delisle, d'Ottawa, est de passage en notre ville.

Madame Ainslie Ardagh et sa fillette, Diana, font actuellement un séjour à Toronto.

M. et madame André Piché sont retournés à Montréal après un séjour au Manoir Saint Castin, au Lac Beauport.

Mademoiselle Claire Beaudry, d'Ottawa, était de passage à Québec en fin de semaine.

L'officier d'aviation et madame Paul Douglas, qui ont été les invités du major et de madame Douglas Power pendant quelque temps, sont partis pour Hamilton où ils feront un séjour.

Madame Alexandre Tache est retournée à Hull, après avoir passé quelque temps à Québec.

M. et madame Lucien Guilmette, qui ont été les hôtes de leurs parents, M. et madame Adjutor Guilmette, pendant une couple de semaines, sont partis hier pour Montréal, en route pour le Mexique.

Mademoiselle Norah Morton, de Montréal, a passé la fin de semaine à Québec, l'invitée de son beau-frère et de sa soeur, le commandant et madame Eugène Noël.

Madame Ubald Robert est retournée à Montréal, après avoir passé une semaine à Québec, l'invitée de ses deux nièces, madame Guy Racine et madame Hubert Lussier.

Mesdemoiselles Cécile et Germaine Germain, de la métropole, sont arrivées à Québec pour y passer quelques jours.

(Suite à la page 12, 1ère col.)

Bébé Soulagé De Son Rhume Pendant Qu'il Dort



Voici une médication réellement éprouvée dans les familles, une médication qui agit **de 2 façons à la fois** pour soulager les souffrances de l'enfant enrhumé—**pendant son sommeil!**

Il suffit de frictionner, au coucher, sa gorge, sa poitrine et **son dos** avec du Vicks VapoRub. Immédiatement, le VapoRub commence à apaiser les spasmes de la toux, calme la douleur ou la gêne musculaire, et amène un sommeil reposant et réparateur. Souvent, au réveil, les souffrances ont, en grande partie, disparu.

Pour le bien de votre enfant, essayez VapoRub ce soi-même. Il doit être efficace, car, en cas de rhume, la plupart des mères emploient le Vicks VapoRub.

Manifestation à Montréal

Montréal, 1er — (P.S.) — Environ 70 adhérents à la Fédération cadette du Travail, au cours de démonstrations tenues dans deux endroits publics, ici, hier, ont demandé des salaires plus élevés dans l'industrie du textile, dans les brasseries et les industries d'articles électriques. Ils se proposent de se rendre à Ottawa pour y rencontrer le cabinet. La première démonstration eut lieu à Place d'Armes et la seconde au carré Philipps. Des placards, protestant contre le gouvernement, étaient portés par les manifestants. La police a tenu l'oeil ouvert sur ces réunions.

L'Empire State Building, à New-York, a une longueur de sept milles en puits d'élévateur.

Conférence à Londres

Londres, 1er (P.C.-Câble) — Une conférence d'urgence sur les approvisionnements européens de céréales groupera les représentants de plus d'une vingtaine de nations ici le 3 avril. Quatre anciens pays ennemis prendront part à ces assises.

George H. McIvor, commissaire en chef de la commission canadienne du blé, représentera le Canada.

Les pays invités sont: le Canada, les Etats-Unis, la Belgique, la Tchécoslovaquie, le Danemark, la France, la Grèce, le Luxembourg, les Pays-Bas, la Norvège, la Turquie, la Grande-Bretagne, la Russie, la Russie blanche, l'Ukraine, la Pologne, la Yougoslavie, l'Autriche, l'Eire, la Finlande, la Hongrie, l'Italie, le Portugal, la Roumanie, la Suède, et la Suisse. La commission alliée de contrôle pour l'Allemagne sera aussi représentée.

Un incendie à Montréal

Montréal, 1er — (PC) Un incendie d'origine inconnue a causé hier de lourds dommages à l'usine de peinture, de ciment et de vernis de la compagnie Reardon, située au carré d'Youville. Deux pompiers ont été légèrement blessés. L'alarme a été sonnée à 3 h. 30 et 12 postes répondirent à l'appel.

Le poste No 1, situé tout près de là, envoya quatre pompiers sur les lieux quelques secondes après l'alarme, mais la présence de matières inflammables dans l'usine en fit bientôt un véritable brasier. Deux heures plus tard, alors que l'incendie était déclaré sous contrôle, les deux derniers étages de cette usine de quatre étages étaient complètement ravagés par les flammes.

L'entrepôt de sel de la Canadian Industries Ltd., situé dans cette bâtisse, a subi des dommages.

Expérience réussie avec un glisseur

Norman Wells, N. W. T., 1er — (P.C.) — Un glisseur a été lancé avec succès vers le nord, vendredi dernier, pour porter des vivres à Copper-Mine là où la force mobile Muskox est arrivée. L'expédition a laissé Churchill le 15 février. L'équipe a maintenant la moitié des 3,100 milles de parcourus. Piloté par le lieutenant Richard Hoplins, de Sturgis, Mich., assisté du co-pilote E.-W. Smith, de Québec, l'avion portait un équipage combiné de la R.C.A.F., et du Corps d'aviation américain.

Déjeuner-causerie de la Société Nationale

Le prochain déjeuner-causerie de la Société Saint-Jean-Baptiste de Québec aura lieu mercredi à midi et trente, à l'hôtel Victoria.

Le conférencier invité sera l'honorable J.-D. Bégin, ministre de la colonisation. Le distingué conférencier a intitulé sa conférence: "Colonisation, oeuvre de vie".

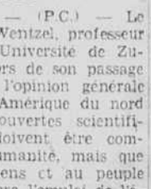
Les découvertes

Montréal, 1er — (P.C.) — Le docteur Gragor Wentzel, professeur de physique à l'Université de Zurich, a déclaré lors de son passage à Montréal que l'opinion générale des physiciens d'Amérique du nord est que les découvertes scientifiques nouvelles doivent être communiquées à l'humanité, mais que c'est aux politiciens et au peuple de décider quel sera l'emploi de l'énergie atomique, et ce qui doit être tenu secret.

Accident fatal

Montréal, 1er — (P.C.) — Henri Chartrand, 45 ans, et Lionel Wake, 25 ans, ont été tués, hier soir, lorsque leur camion rempli des produits de la ferme fut frappé par un train du Pacifique Canadien au passage à niveau du boulevard Crémazie. Le camion a été complètement démoli et a pris feu. Les cadavres furent brûlés.

Vous sentez-vous FATIGUÉE, NERVEUSE, UN PEU TRISTE "CERTAINS JOURS" du mois?



Alors, lisez ceci au complet!

Voici un des plus efficaces remèdes pour vous soulager!

Les fonctions périodiques mensuelles vous font-elles souffrir crampes, mal de dos, migraine . . . vous rendent-elles irritable, agitée, fatiguée?

Alors, commencez *dès maintenant:* Essayez le Composé Végétal de Lydia E. Pinkham pour soulager de tels symptômes. Le Composé de Pinkham est un des remèdes les plus efficaces en son genre. Il a aidé des milliers et des milliers de femmes et jeunes filles, non seulement à soulager les douleurs mensuelles, mais aussi la sensation de fatigue, de faiblesse, de nervosité, qui les accompagne.

Le Composé de Pinkham est un sédatif utérin; ce qui signifie qu'il exerce un effet calmant sur l'un des principaux organes féminins. Obtenez-en une bouteille aujourd'hui et prenez-en pendant un mois. Voyez si vous n'êtes pas contente des résultats.

COMPOSÉ VÉGÉTAL

Lydia E. Pinkham's

Le Courrier de Pascale France

LUCIE. — Pour assister à ce mariage, portez une jolie robe de crêpe bleu ou imprimé, un chapeau de paille noir ainsi qu'un sac à main et des souliers noirs. Ayez des fleurs roses ou blanches à l'épaule et des gants blancs.

MAMAN D'UNE GARDE-MALADE.— Le costume de fin lainage avec accessoires noirs conviendra sûrement pour cette cérémonie de graduation. Les cadeaux à la jeune graduée peuvent lui être adressés la veille ou quelques jours plus tôt. Quant aux fleurs, elles sont envoyées le jour même et présentées au cours de la cérémonie de graduation.

JE SUIS HEUREUSE. — Si c'est un revenu de $185.00 que vous avez, et non $1.85 comme vous avez écrit sur votre lettre — ce qui fait une grosse différence — vous devriez pouvoir économiser vingt à vingt-cinq dollars par mois, surtout si l'alimentation que vous servez à vos enfants consiste particulièrement en fruits et en légumes.

JEANNE.— De toute façon, vos parents se doivent d'inviter la famille de votre ami pour les fiançailles, le père et la mère du moins, et ces derniers restent libres d'accepter ou non, tout comme de donner plus tard une réception en votre honneur, s'ils sont dans l'impossibilité de se rendre à vos fiançailles.

J.D.B.—Des décoctions de pissenlit sont bonnes pour les taches de rousseur. Il se vend aussi en pharmacie un excellent produit contre ces taches. On dit encore que se laver avec de l'eau dans laquelle on a fait bouillir du son donne de bons résultats.

PUNAISES ET INSECTES. — Voici un procédé fourni par un aimable lecteur et qui a été expérimenté avec beaucoup de succès. Fermer le plus hermétiquement possible toute issue par où la fumée pourrait s'échapper ; enlever les objets en métal et couvrir les meubles vernis. Chez le pharmacien, acheter des chandelles de soufre qui doivent brûler jusqu'à complète consumation, c'est-à-dire 7 ou 8 heures. Il est préférable de laisser la pièce fermée pendant 24 heures ; au bout de 3 jours, répéter l'opération pour atteindre les oeufs qui ont peut-être échappé à l'asphyxie. Pour désinfecter une pièce de 12 pieds carrés par 9 de hauteur, il est mieux d'employer 4 carrés de soufre à la fois, qu'on dépose dans une chaudière dont le fond est recouvert de sable ou de cendres froides afin d'éviter tout danger d'incendie.

LECTEUR ASSIDU. — Merci de tout coeur encore une fois.

PERLE DE JUIN. — Voici pour vous : Tarte au caramel. 3 c. à soupe de cornstarch ; 2 jaunes d'oeufs ; 1 1-4 tasse lait ; 1 c. à thé vanille ; 1 1-2 tasse cassonade ; 2 c. à soupe farine ; 2 c. à soupe beurre. Mélangez farine et cornstarch avec un peu d'eau froide et ensuite incorporez au lait, en brassant, jusqu'à ce que le mélange soit bien lisse. Cuisez au bain-marie jusqu'à ce que le mélange soit épaissi ; ajoutez les jaunes d'oeufs bien battus avec le sucre, la vanille et le sel, remplissez de ce mélange les croûtes préalablement cuites au four et couvrez d'une meringe faite avec les blancs d'oeufs fouettés et sucrés.

2.—Gâteaux aux raisins : 2 tasses (plus ou moins combles) de farine ; 1-2 tasse beurre ; 1 tasse sucre ; 1 tasse lait sur ; 1 tasse raisins ; 1 c. à thé soda à pâte ; 1-2 c. à thé sel ; 1-2 c. à thé épices mélangées. Défaites le beurre en crème avec le sucre ; ajoutez le lait sur avec le soda et le sel dissous dedans ; puis la farine passée et mélangée avec les épices et les raisins (raisins de Corinthe et gros raisins mélangés et passés au hache-viande si vous voulez). Mélangez bien et faites cuire.

JACQUELINE LAMANE, a-s Adéodat Lamane, Shelter Bay, Côte Nord, désire correspondants distingués de 20 à 30 ans. Réponse à qui enverra photo.

JEAN C. PAQUET, 35 ave Preston, Québec, désire correspondantes de 14 à 16 ans. Photo si possible.

MARIE-ROSE BILODEAU, St-Raphaël, Co. Bellechasse, désire correspondants de 35 à 40 ans. Réponse assurée à qui enverra photo.

MATELOT D'AMOUR, St-Irénée les Bains, Co. Charlevoix, désire gentilles correspondantes de 21 à 27 ans. Photo désirée. Réponse assurée.

MARCEL LEBLOND, 60 rue St-Louis, Levis, désire correspondantes de 16 à 18 ans. Est blond.

LISE D. St-Gilles, Co. Lotbinière, désire correspondants de 21 à 26 ans. Réponse assurée.

MLLE C. BOILEY, C. P. 301, Montmagny, désire correspondants de 20 à 28 ans, ayant bonne instruction et sérieux. Photo si possible. Réponse assurée.

NICOLE ROY, Chambre 17, 2e étage, 70 rue St-Paul, Québec, sténographe, désire correspondants grands, de 23 à 28 ans, résidant à Québec.

DANIELLE STEPHENSON, L'Islet (faubourg) Co. L'Islet, désire correspondants distingués. Est grande, blonde, âgée de 18 à 21 ans.

GHISLAINE HARVEY, 1 St-Christophe, St-Georges, Jonquière, désire correspondants instruits, de 14 à 17 ans, aimant la musique et le sport. Réponse assurée.

MADO LAURAINE, 147 rue du Roi, Québec, désire correspondants sérieux et sobres de 28 à 32 ans, ayant bonne instruction.

CLAIRE DORE, Causapscal, Co. Matapédia, désire gentils correspondants de 27 à 30 ans, grands de préférence. Photo désirée.

MARIELLE LE PAGE, St-Pacôme, Kamouraska, désire correspondants idéalistes de 25 à 35 ans.

JOS. BRAS-DE-FER, R. R. 5, Mont-Carmel, Co. Kamouraska, désire correspondantes de 17 à 25 ans. Photo si possible. Réponse assurée.

REGINALD BERNIER, C. P. 213, Matane, Co. Matane, désire correspondants. Photo serait appréciée.

DENISE LANDRY, app. 10, 31 Charlevoix, Québec, désire correspondants distingués de 20 à 24 ans. Photo si possible.

CHARLIE SIMONS, R. R. 5, Mont-Carmel, Co. Kamouraska, désire correspondantes de 15 à 19 ans, dans le but d'échanger des idées. Photo si possible. Réponse à toutes.

AURELIEN GAGNON, Windigo, Co. Lavioletle, a-s Arthur Drolet, désire correspondantes de 19 à 23 ans, dans le but de se distraire. Réponse à tous.

MARIE-ANGE LACOUETTE, Lowther, Ont., désire gentils correspondants de 17 à 21 ans. Photo si possible.

RITA DENIS, Poste restante, Thetford-Mines, désire correspondants de 18 à 24 ans, affectueux, assez instruits et aimant le dessin, la danse et le chant.

ROBERT WALKER, Ste-Rose-de-Watford, Co. Dorchester, désire correspondantes de 17 à 19 ans, aimant le sport. Photo si possible. Réponse assurée.

MESSAGERE D'AMOUR, Armagh Village, Co. Bellechasse, demande correspondants instruits et distingués, de 25 à 29 ans. Photo si possible.

L. G. GAGNE, Petit Méchin, Co. Matane, désire correspondantes de 17 à 19 ans. Photo si possible. Réponse à toutes.

MARGUERITE BELANGER, Lowther, Ont., désire gentils correspondants de 17 à 20 ans. Photo si possible.

YVETTE BLOUIN, 97 St-Antoine nord, Granby, Co. Shefford, demande correspondants de 17 à 20 ans. Photo si possible. Réponse assurés.

MYRTILLE, St-Félicien, Co. Lac St-Jean, demande correspondants sympathiques de 30 à 35 ans, sobres, sérieux et aimant la musique.

NICOLE JEAN, Poste restante, St-Félicien, Lac St-Jean, désire correspondants instruits et distingués de 25 à 30 ans.

JEUNE KENOGAMIENNE, C. P. 8, Kenogami, désire correspondants, étudiants ou non, de 18 à 25 ans.

SERGE, C. P. 103, Lorretteville, désire correspondantes de 25 à 28 ans, dans un but sérieux. Réponse assurée à qui enverra photo.

ELYANE, G.—Le seul moyen de retracer ce chanteur, qui doit probablement être décédé si vos disques sont vieux de plus de 25 ans, est d'écrire à la compagnie dont le nom est imprimé sur ces disques. Evidemment, les récents bouleversements de la guerre ont changé bien des choses, mais il se peut que votre lettre atteigne son but et que vous obteniez ce renseignement.

INCONNU.—Voici la recette d'eau de Javel : Faites fondre 1 livre de soda à laver dans 5 1-2 pintes d'eau chaude ; ajoutez 1 livre de chlore et mélangez. Laissez reposer 3 jours et filtrez avant de mettre en bouteilles. Ce mélange doit être préparé dans un récipient en verre. Voici une autre recette ; 3 livres de soda à laver 1 boîte de chlorure de chaux ; faites bouillir le soda 10 minutes dans un gallon d'eau ; ajoutez le chlorure de chaux ; laissez bouillir 15 minutes; laissez refroidir et coulez.

DENISE TOUCHET, Poste restante, Thetford Mines, désire correspondants de 20 à 26 ans, ayant bon caractère. Photo désirée.

GINEVRA, C. P. 2 St-Félicien, Lac St-Jean, désire correspondants de 30 à 35 ans, instruits et distingués, et aimant les arts.

YVETTE BRIND'AMOUR, St-Pascal, Co Kamouraska, désire correspondants de 21 à 25 ans, civils ou militaires. Réponse assurée.

DOLORES KEARNEY, 5 rue St-Georges, Jonquière, désire correspondants militaires bilingues de 18 à 20 ans. Réponse à qui enverra photo.

SERGE Y. L. S., et SERGE R. B., C.P. 51, Bagotville, Co Chicoutimi, désirent correspondantes de 18 à 20 ans, aimées de préférence. Réponse assurée à qui enverra photo.

HUGUETTE CARL, Poste restante, Thetford Mines, désire correspondants de 22 à 27 ans, sobres et sérieux. Elle aime la tranquillité, la lecture et un peu le sport.

ARMAND PELLETIER, Portage du Lac, Co. Mad. N. B., désire correspondantes de 19 à 21 ans. But sérieux.

SIMONNE BUSSIERES, 172, 13e Rue, Limoilou, Québec, désire correspondants de 23 à 25 ans. Photo si possible. Réponse assurée.

HILDA LANGLOIS, 25 Mont-Carmel, Québec, désire correspondants de 25 à 30 ans. Est blonde et sérieuse.

MARIA RUEL, Abénakis, Ste-Claire, Co. Dorchester, désire correspondants et correspondantes de 16 à 25 ans. Photo désirée. Réponse à tous.

YVONNETTE BOUDREAULT, Baie double, St-Félicien, Lac St-Jean, désire correspondants de 25 à 35 ans. But très sérieux.

JEAN CLEMENT, 53 Jeanne Mance, Québec, désire correspondantes distinguées et aimables de 18 à 21 ans. Photo si possible. Réponse à toutes.

BOB CAMPEAU, 267 3-4 La Canardière, Québec, désire correspondantes distinguées et sérieuses de 18 à 23 ans.

JEAN-JACQUES HARVEY, 4 Deschênes, Jonquière, demande correspondantes de 18 à 23 ans. Réponse assurée.

ESTHER D'AUTEUIL, 33 rue Collard, St-Joseph d'Alma, désire correspondants de 22 à 28 ans, instruits et cultivés.

GABY LEVESQUE, St-Gabriel Lalemant, Co. Kamouraska, désire correspondants de 18 à 25 ans, pour se distraire.

HENRI DE VALMONT, 57 St-Bernard, Québec, demande correspondantes de 21 à 32 ans. Réponse assurée. But sérieux. Photo désirée.

LOUIS COTE, Ste-Marthe Co. Gaspé nord, désire correspondantes de 18 à 23 ans. But sérieux. Photo désirée.

A. T., 4A Chambre 356, Hôtel St-Michel, Roberval, désire correspondantes de 18 à 25 ans. Photo si possible. Réponse à toutes.

SHIRLEY TEMPLE, Baie des Sables, Co. Matane, désire correspondants de 14 à 17 ans. Est assez instruite et distinguée.

RITA LALONDE, 37 rue Dumais, Thetford Mines, désire correspondants de 20 à 25 ans. Est distinguée et instruite.

NORMALIENNES, a-s R. Langevin, C. P. 920, Rouyn, désirent correspondants ou correspondantes, étudiants de préférence de 15 à 18 ans.

RACHEL ROULEAU, Kennear's Mills, Co Mégantic, désire correspondants de 23 à 28 ans, civils ou militaires, honnêtes et distingués.

ADRIEN, Bureau Sévigny, Ste-Justine, Co. Dorchester, désire correspondantes de 14 à 20 ans. Photo si possible.

JULES FISET, 55 Jeanne Mance, Québec, désire correspondantes distinguées et sérieuses de 17 à 25 ans. Photo si possible. Réponse à toutes.

DENISE M., Poste restante, Sagard, Co. Charlevoix, désire correspondants de 19 à 23 ans, de préférence grands et bruns. Photo si possible.

JEAN O. KEEFE, professeur, Poste restante, Victoriaville désire correspondantes, filles ou veuves, de 32 à 42 ans, ayant bonne situation et belle apparence.

JOS. GUAY, Bureau Boulanger, Ste-Jeanne d'Arc, Co Roberval, désire correspondantes de 18 à 24 ans. Photo si possible.

JEAN-BAPTISTE GAGNE, Camp Roland Desrosiers, Baie Comeau, Côte Nord, désire correspondantes de 15 à 20 ans.

ENIOTNE SARTIOP, C. P. 472, L'Islet, Co. L'Islet, désire correspondantes de 18 à 22 ans. Photo désirée.

EMMA GAGNON, Lac Frontière, Co de Montmagny, désire correspondants de 25 à 35 ans, grands et bruns de préférence.

ETIENETTE HARVEY, 1 St-Christophe, Jonquière, désire correspondants distingués de 18 à 23 ans.

ROGER JOLICOEUR, 1 Villeneuve, Kénogami, Co. Chicoutimi, désire correspondantes de 15 à 18 ans.

FERNANDO, Bureau Sévigny, Ste-Justine, Co. Dorchester, désire correspondantes de 14 à 19 ans. Photo désirée.

ANDRE ALBERT GAGNE, Camp Roland Desrosiers, Baie Comeau, Côte Nord, désire correspondantes de 15 à 20 ans.

CHARLES GUAY, C. P. 477, L'Islet, Co. L'Islet, désire correspondantes de 16 à 20 ans. Photo désirée.

GAETANE VERREAULT, Bureau Boulanger, Ste-Jeanne d'Arc, Co. Roberval, désire correspondants de 19 à 22 ans. Photo si possible. Réponse à tous.

DIANNA BOULEE, 98 St-Grégoire, Montmorency village, désire correspondants de 19 à 22 ans. Photo si possible. Réponse à tous.

COLIBRI, C. P. 10, St-Eleuthère, Co. Kamouraska, désire correspondants gentils de 18 à 20 ans. Réponse assurée à qui enverra photo.

MAUDE HARVEY, 518 St-Aimé, Jonquière, désire correspondants distingués de 18 à 22 ans. Photo si possible.

ROBERT LEMIEUX, C. P. 472, L'Islet, Co. L'Islet, désire correspondantes de 18 à 20 ans. Photo désirée.

LEONARD DION, Camp Roland Desrosiers, Baie Comeau, Côte Nord, désire correspondantes de 15 à 20 ans. Photo désirée. Réponse à toutes.

RENE BOIVIN, Bureau Boulanger, Ste-Jeanne d'Arc, Co. Roberval, désire correspondantes de 16 à 22 ans.

JEAN SUSIERS, Poste restante, Victoriaville, désire correspondantes de 32 à 42 ans. Photo si possible. Réponse assurée.

MORTON WASSERMAN, 2707 Creston Ave, New-York 58, N. Y., désire correspondants sérieux et bien élevés de 19 à 21 ans, de la Ville de Québec seulement. Réponse certaine.

MARTHE BEAUREGARD, 198 St-Dominique, Jonquière, demande correspondants de 20 à 25 ans, instruits et de bonne éducation. Photo requise. Réponse assurée.

MADELEINE CARON, Rivière-Ouelle Station, Co. Kamouraska, désire correspondants et correspondantes de 12 à 17 ans, assez sérieux. Réponse assurée. Photo si possible.

S. T. TIQUE, C. P. 232, Shawinigan-Falls, désire correspondants de 24 à 28 ans, étudiants de préférence. A 24 ans, est instruite, aime la musique et le sport.

HENRI DIONNE, St-Bruno village, Co. Kamouraska, désire correspondantes distinguées, et de bonne famille, de 18 à 26 ans. Photo si possible.

LYNE M., 25 rue Moisan, Jonquière, désire correspondants instruits et distingués aimant le sport, de 20 à 25 ans. Réponse assurée à qui enverra photo.

MURIELLE NADEAU, Ste-Agathe, Co. Lotbinière, demande correspondants de 18 à 24 ans, instruits, distingués et sérieux. Photo désirée.

JEANNE D'ARC POULIOT, La Durantaye, Co. Bellechasse, désire gentils correspondants.

ELIZABETH DE CHATEAUBRIAND, institutrice, St-Honoré, Co. Beauce, désire correspondants de 20 à 35 ans.

FRANCE D'ALMA, Poste restante, St-Joseph d'Alma, Co. Lac St-Jean, désire correspondants assez instruits et distingués de 23 à 27 ans, aimant la musique. Photo si possible.

MIRIBELLE LANE, Poste restante, Thetford Mines, désire correspondants de 22 à 30 ans, instruits et distingués. Réponse assurée.

YOLANDE BOULAY, Hôpital St-Joseph, Rimouski, désire correspondants de 20 à 25 ans, pour se distraire. Réponse assurée.

TYRONE POWER, 314 du Roi, Québec, désire correspondantes de 19 à 22 ans. Photo demandée. Réponse assurée.

IDA LUPINO, 100 rue Dollard, Québec, désire correspondantes américaines, instruites et distinguées de 19 à 22 ans, dans le but de se perfectionner dans l'anglais. Réponse assurée.

NICOLE G., Beauceville est, Co. Beauce, désire correspondant grand, de bonne instction, de 22 à 30 ans. Photo si possible.

RACHEL GERMAIN, institutrice, Cap-Chat, P. Ponds Co. Gaspé Nord, désire correspondants de 28 à 35 ans, bonnêtes et instruits.

LEONIDAS DIONNE, St-Bruno, Co Kamouraska, aimerait correspondants de 20 à 30 ans. Réponse assurée.

LISE COTE, 10 rue Ste-Ursule, Québec, désire correspondants de 25 à 35 ans, sérieux et distingués. Réponse assurée.

MARCEL BARAQUETTE, C. P. 283, La Malbaie, Co. Charlevoix, désire correspondantes de 20 à 26 ans, brunes de préférences. Photo si possible.

R. A. B., 1 rue Roy, Jonquière, désire correspondants de 20 à 24 ans. Réponse à tous.

HELENE SIKORSKI, L'Islet (faubourg) Co. L'Islet, désire correspondants distingués de 18 à 22 ans.

JOCELYNE BEAUDIN, Beauceville est, Co Beauce, désire correspondants grands, de bonne instruction, de 19 à 22 ans.

LUCIENNE MORIN, 3 rue Fafard, Bienville, Co. Lévis, désire correspondants de 14 à 16 ans. Photo désirée. Réponse assurée.

MAURICE BEAUPRE, C.P. 827, L'Islet, Co. L'Islet, désire correspondantes instruites de 18 à 25 ans, pour se distraire. Réponse assurée.

EDITH NAMPHY, 189 rue des Miracles, Port-au-Prince, Haïti, jeune fille cultivée, institutrice, aimerait correspondant canadien, surtout canadien-français.

PASCALE FRANCE

Dr H.-A. HOULE
Chirurgien-Dentiste
Jour — 76, rue St-Joseph
Soir — 550, Ch. Ste-Foy
QUEBEC
Tél.: Jour 2-3002 Soir 2-3282

Le thé des connaisseurs!

THÉ RED ROSE

ORANGE PEKOE

Le thé de QUALITÉ qui se vend le plus au Canada!

Ambassadeur grec

Toronto, 1er. (P.C.) — Avec des représentants de toutes les parties de Toronto a souhaité la bienvenue de Toronto a souhaité la bienvenue hier, à Constantin Sakelaropoulos, premier ambassadeur grec au Canada. L'ambassadeur, au cours de sa première visite à Toronto, a assisté à un service religieux pendant l'avant-midi, à un déjeuner qui dura deux heures et demie et, dans l'après-midi à une représentation théâtrale de musique, danse et pièces grecques.



MANTEAU TOPPER

Manteau trois-quarts de même tissu que le costume. Se porte aussi bien avec la robe tailleur.

12 à 18 ans

$39.75

J.-B. LALIBERTÉ
LIMITÉE
145, rue St-Joseph



Le ménage vous rend à bout?

Obtenez un *rapide réconfort* dans le **THÉ TENDER LEAF**



Mélangé et empaqueté au Canada



Chez votre épicier en paquets commodes . . . aussi en sacs à thé FILTRE améliorés.

Charme irrésistible

LA DISTINCTION DE

Coty

L'AIMANT
EMERAUDE

CES DEUX INCOMPARABLES PARFUMS DE COTY COMBLERONT de nouveau les désirs de la femme élégante et avisée.

L'AIMANT, une harmonisation du magnétisme moderne et du romantisme d'antan.

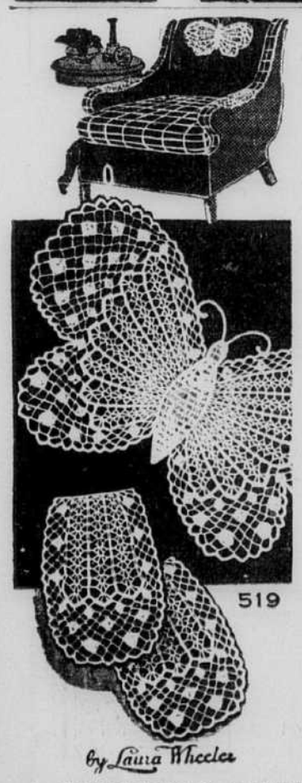
EMERAUDE rappelle le mystère profond qu'évoque la superbe pierre précieuse du même nom.

La subtilité de ces deux grandes créations de COTY RELÈVERA VOTRE PERSONNALITÉ.



Le travail à l'aiguille, aujourd'hui

Par LAURA WHEELER



No 519

Pour égayer ce fauteuil défraîchi, confectionnez ces dessus nouveaux et délicats. Donnez une allure printannière à tout votre boudoir, et cela pour un prix modique.

Le patron contient toutes les indications requises pour une parfaite réussite.

Ecrire lisiblement votre nom et votre adresse et mentionner correctement le numéro du patron ainsi que la grandeur, s'il y a lieu. Ne pas demander des mesures autres que celles spécifiées.

Adresser votre commande comme suit: SERVICE DES PATRONS LE SOLEIL QUEBEC

By Laura Wheeler

Le prix de ce patron est de 25c. Seuls les bons de poste ou les chèques PAYABLES AU PAIR à Québec seront acceptés. Ne pas envoyer de monnaie ou de timbres-poste.

Les patrons offerts par notre journal ne sont pas échangeables et ne sont pas en vente à nos bureaux. Ils sont habituellement livrés dans un intervalle de 15 à 20 jours.

N.-B.—Les instructions servies avec ces patrons fabriqués par une maison anglaise ne sont fournies qu'en anglais.

BRICK BRADFORD Par William Ritt et Clarence Gray

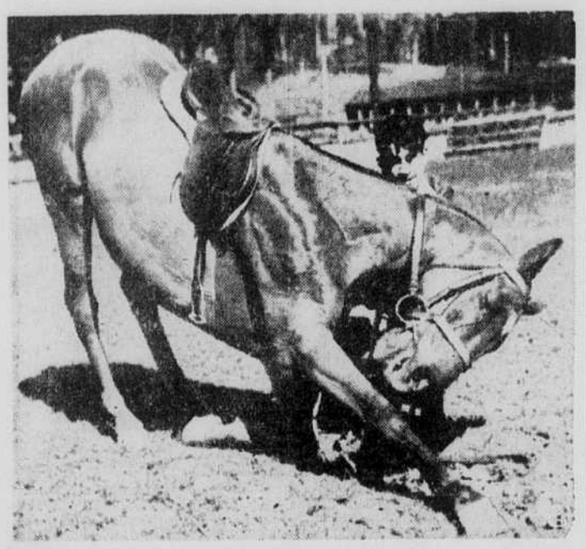


LES AVENTURES DE PAULINE





DERNIERS PAS DU CRIMINEL : ALFONS KLEIN, officier SS et administrateur nazi de l'asile d'Hadamar, l'Hadamar Heilanstalt, convaincu d'avoir commis des crimes de guerre, se rend à l'échafaud. Un aumônier et un policier militaire l'escortent. L'un des sept criminels condamnés à la peine de mort le 14 mars, KLEIN était accusé d'avoir assassiné 475 Russes et Polonais, et de nombreux fous allemands en leur injectant du poison.



IL EST DEMOBILISE LUI AUSSI : Ce merveilleux cheval appartenait à la 3e Cavalerie américaine au début de la guerre. Ce corps militaire, mécanisé plus tard, le cheval fut libéré. Il appartient maintenant à l'école d'équitation L.-G. DAVIS, à Atlanta, Ga.

Condoléances

Shawinigan. — (DNC) — L'Amicale de l'Académie St-Marc, sous la présidence de Mlle Monique Allard, a voté une résolution de condoléances à Mlle Liliane Dupont, conseillère, qui a eu la douleur, en fin de semaine, de perdre sa mère, Mme Hormisdas Dupont.

Dans la Mauricie

Félicitations à Mgr Roy

Shawinigan — (D.N.C.) — La Ligue des Citoyens du Christ-Roi, à sa dernière assemblée générale, a passé une résolution de félicitations à l'endroit de S. E. Mgr Maurice Roy, à l'occasion de sa récente nomination au siège épiscopal des Trois-Rivières.

Voici en quels termes s'adresse la Ligue à notre nouvel évêque:

A Son Excellence Monseigneur
Maurice Roy,
Evêque du diocèse des Trois-Rivières,
Trois-Rivières, Québec,
Excellence,

A une assemblée générale de la ligue des Citoyens du Christ-Roi, de Shawinigan Falls, tenue le 10 mars 1946, la première depuis votre nomination comme évêque du diocèse des Trois-Rivières, il est proposé par M. Albert Boulé et secondé par M. Yvan Ladrière, et adopté à l'unanimité qu'une résolution de félicitations vous soit adressée à l'occasion de cette nomination.

La ligue des Citoyens du Christ-Roi de Shawinigan se soumet à l'avance à vos sages directives, et elle vous souhaite un long et fructueux règne.

Nous demeurons vos tout dévoués,
La Ligue des Citoyens du Christ-Roi de Shawinigan,
par Nicolas Lahaye, président,
Napoléon Boucher, secrétaire.

Concert pour orgue à Shawinigan

Shawinigan (D.N.C.) — Tel qu'annoncé antérieurement, les soirées artistiques et culturelles Pro-Arte, sous les auspices de l'Association des Etudiants de Shawinigan, nous reviendront le dimanche soir de Pâques, 21 avril. En effet, ce soir-là, à l'église St-Pierre de Shawinigan, Pro-Arte présentera au grand public, à tous les amis de l'art, un jeune artiste de 17 ans, Fernand Lindsay, dans un grand concert de musique sacrée, pour orgue, c'est un élève de son oncle, M. Georges Lindsay, prix d'Europe 1934.

Ce grand événement de musique religieuse, le jour de Pâques, sera présidé conjointement par M. le curé Hervé Trudel, V.F., curé de St-Pierre, et M. le Dr A.-V. Therrien, marguillier, ancien directeur de la chorale St-Pierre et président de la société des Concerts de Shawinigan.

Le public est cordialement invité à se procurer des billets à la librairie Odilon Sauvageau, au restaurant chez Mutt, à Shawinigan, et à la pharmacie Grimard, à Grand'Mère.

Nommé greffier

Trois-Rivières, (D. N. C.) — Me Jean-Jacques Lajoie, avocat, a été, sur recommandation du gérant municipal, M. J. Valiquette, nommé greffier de la Cour du Recorder en remplacement de M. Léopold Duplessis qui a récemment donné sa démission.

Le changement de nom d'une municipalité

Shawinigan, — (DNC) — La municipalité de Notre-Dame-de-la-Présentation d'Almaville, s'appelle maintenant municipalité de la paroisse d'Almaville. Le secrétaire-trésorier, M. Bruno Sigmen, nous a avisé en fin de semaine de ce changement effectué par le lieutenant-gouverneur en conseil.

La principale raison de ce changement est la difficulté entre cette municipalité et celle du village d'Almaville parce que ce nom de Notre-Dame-de-la-Présentation est aussi porté par la paroisse ecclésiastique incluse dans la municipalité du village d'Almaville, similitude de noms qui entraine de la complication et de la confusion.

Au conseil de Shawinigan

Shawinigan, — (DNC) — Le conseil de ville a récemment décidé d'ajouter deux étages au garage municipal, afin de fournir des locaux accessibles aux petites industries qui pourraient désirer s'établir à Shawinigan Falls. Ce geste a été accueilli favorablement partout. La Ligue des Citoyens du Christ-Roi, au cours d'une assemblée générale, a tenu à souligner l'utilité de cette décision du conseil de ville, et elle a passé une résolution de félicitations à l'endroit de l'autorité municipale.

Les Filles d'Isabelle de Grand'Mère

Grand'Mère — (D.N.C.) — Les Filles d'Isabelle, de Grand'Mère, ont tenu une intéressante soirée, à leur local, mercredi soir dernier. Cette soirée avait été organisée par Mme Hervé Thibeault.

La Régente du cercle, Mlle Juliette Simard, avait pour la circonstance, préparé une boite aux questions. Les membres se sont prêtées avec ferveur aux questions soumises. Mme Hervé Thibeault remporta le concours et mérita ainsi un joli prix.

Un prix de présence fut tiré au sort et l'heureuse gagnante fut Mlle Juliette Bellemare. Ces prix avaient été gracieusement offerts par la Régente, Mlle Juliette Simard.

M. l'aumônier ayant gratifié le Cercle d'un billet d'entrée au concert de M. J. Fillion et de la chorale mixte, la Régente jugea bon de le faire tirer au sort parmi les assistantes et l'heureuse gagnante fut Mlle Rose Bellemare.

Un goûter termina cette soirée et tous se séparèrent, conservant de cette réunion, le plus agréable des souvenirs.

Fête- surprise

Shawinigan, (D.N.C.) — Mme Yve Emile Lajoie a été l'héroïne d'une charmante fête surprise, ces jours derniers, à l'occasion de son soixantième anniversaire de naissance, fête organisée par son fils et sa belle-fille, M. et Mme Rémi Lajoie.

Complètement ignorante de la fête, l'héroïne eut d'abord de la difficulté à contenir son émotion, mais elle se remit vite de sa surprise, et la fête prit dès lors un caractère joyeux et plein d'entrain.

Etaient présents: Mme Yve Lajoie, M. et Mme Rémi Lajoie, M. et Mme Roland Lajoie, M. et Mme Etienne Lajoie, M. Charles Lajoie, Mlle Brigitte Héon, M. Marcel Lajoie, Mlle Yolande Harguin, M. André Lajoie, Mlle Thérèse Hamel, M. et Mme Emile Lajoie, MM. René Lajoie, Jean-Baptiste Hamelin, M. et Mme Louis Lebrun, M. Pierre Lebrun.

L'instant par excellence fut celui du goûter de minuit. Autour de la table, décorée avec goût, et chargée de mets exquis, les gais propos continuèrent de fuser. L'héroïne reçut de nombreux et beaux cadeaux. Il y eut chant, histoires, cartes, etc.

Demande appuyée

Shawinigan, (D.N.C.) — Sur proposition du conseiller Eugène Boisvert, secondé par le conseiller Wellie St-Louis, le conseil de la Baie Shawinigan a passé une résolution appuyant la demande de plusieurs organisations dont la Ligue Ouvrière Catholique, recommandant et réclamant la création urgente d'un Crédit Ouvrier dans la province de Québec, de façon à permettre aux ouvriers de se bâtir une habitation convenable.

Il a été proposé d'envoyer copie de cette résolution à l'honorable premier ministre provincial Maurice Duplessis, à l'honorable Dr Marc Trudel, ministre d'état, député provincial du comté de St-Maurice, et à MM. Adélard Godbout et André Laurendeau, de l'opposition provinciale.

Il se remet de ses blessures

Shawinigan, (D.N.C.) — M. Nivard Gélinas, un homme d'une trentaine d'années, de St-Barnabé-Nord, se remet actuellement à l'hôpital Ste-Thérèse des blessures qu'il s'est infligées, en fin de semaine, quand, en descendant la côte d'Almaville, il a perdu le contrôle de son automobile, a enfoncé la clôture de piquets et de broche bordant le chemin pour aller s'arrêter dans un champ. Les blessures de M. Gélinas étaient douloureuses, mais heureusement pas trop graves, nous a-t-on déclaré.

Accusé de port d'armes illégal

Trois-Rivières, (D.N.C.) — Marcel Bourque, de Trois-Rivières, arrêté en fin de semaine et sur qui on a trouvé une arme à feu, un revolver, a comparu devant le juge Edouard Langlois, de la Cour des Sessions de la Paix, sous l'accusation de port d'armes illégal.

Bourque a protesté de son innocence.

Rapport final du Timbre de Noël

Shawinigan (DNC) — M. Gaston Hardy, président du comité du Timbre de Noël de la Chambre de Commerce des Jeunes, a présenté jeudi dernier, lors de la réunion générale de la Chambre, son rapport définitif sur la dernière campagne du Timbre de Noël.

M. Hardy a d'abord signalé les noms des personnes composant le comité. M. Arthur McNicoll qui sollicita chez les noms spéciaux, M. Thomas Paillé, en charge de la sollicitation dans les écoles, M. Paul Lemay, qui s'occupa de la sollicitation dans les théâtres et de la vente de la Croix de Lorraine, M. Jacques Gagnon préposé à la sollicitation dans les petites industries, tandis que M. Hardy s'occupait lui-même de la sollicitation dans les grandes industries et de la sollicitation postale.

M. Paul Lemay a groupé une vingtaine de jeunes filles qui ont couvert les rues, les endroits publics, l'Aréna, etc., pour vendre la Croix de Lorraine. Comme compensation, chacune a reçu 10 p.c. de ce qu'elle a recueilli. La cueillette fut bonne.

Le soir de l'ouverture de la campagne, dans tout le Canada, M. Lemay s'était assuré les services de trois orateurs, qui parlèrent à nos salles de cinéma. Puis, des jeunes filles circulèrent dans l'assistance. M. Georges Champagne, gérant des théâtres, consentit à interrompre son programme pour permettre de faire cette cueillette. M. Alphonse Trudel parla au Cartier.

La recette totale de la vente des Croix de Lorraine et de la sollicitation dans les cinémas fut de $403.81.

M. Paillé fit une belle besogne, auprès de la gent écolière: il eut la coopération de la Commission scolaire, qui permit la sollicitation et la présentation de films dans les écoles; des autorités des différentes institutions, qui accordèrent leur entière collaboration: de M. Georges Champagne, qui fournit les films à titre gracieux; de M. Armand Côté, de l'Aluminum Co. qui a agi gratuitement comme opérateur du projecteur de cinéma de l'Aluminum Co. qui a permis l'usage de son projecteur et de son opérateur.

La recette totale brute de la sollicitation dans les écoles a été de $232.34.

M. Jacques Gagnon, vice-président de la Chambre, a réalisé un magnifique travail auprès des petites industries. Il a été aidé dans son travail par M. Léo Descôteaux, un directeur de la Chambre, qui s'occupa plus particulièrement de l'industrie du bois de construction.

M. Hardy a obtenu la coopération des grandes industries, dinas son propre domaine. L'Aluminum a vu ses employés souscrire $718.50. M. Hardy a remercié M. C.-T. Cornelius, gérant, de son appui, et signalé le beau travail de M. J.-R. Bordeleau, en charge de la souscription chez les employés. Canadien Carborandum, dont M. H. C. Neeld est gérant, et où M. Brouillette, chef comptable et M. Gérard Monet, secrétaire de l'Association des Employés, a vu son personnel fournir $205 une moyenne d'un dollar par tête. A la Canadian Industries Ltd, où M. D.-R. Cooper, gérant, et J.-M. Caron, en charge de la sollicitation chez les employés, ont apporté une si belle coopération, la recette totale est de $266.06.

On a recueilli $336.29 à Shawinigan Chemical (Canadian Carbide, Stainless Steel et Canadian Resins) grâce à MM. H.-S. Reid, vice-président, E.-E. Williams, gérant, H. Pike, gérant de bureau, R. Cummings, Roger Laferrière.

Les employés de la Shawinigan W. & P. ont fourni une recette totale de $200.40 grâce à MM. J.-U. Courteau, W.-C. Stewart (power-house), L.-B. Sterling, H.-O. Wilkins.

Le grand total, pour les industries lourdes, a été de $1726.25.

M. Hardy a déclaré que, en plus de permettre d'organiser la sollicitation chez leurs employés, et, en plusieurs cas, de faire la déduction sur les salaires, la direction de nos grandes industries a voulu, par l'entremise du Welfare Association, souscrire au Timbre de Noël la somme de $250. Ce qui porte à $1976.25 le grand total fourni par les grandes compagnies et leurs employés.

M. McNicoll, président de la Chambre, s'est chargé des noms spéciaux. Il s'est entouré d'auxiliaires habiles et convaincus, dont les noms suivent: Gérard Garceau (secrétaire de la Chambre), P.-E. Beaudet, Fabien Larochelle, Henri Chandonnet, Me Rosaire Lajoie, R. Dufresne, C.-E. Lambert, André Lefebvre, Maurice Gignac, A. Bellefeuille, Georges Anka, Thomas Laliberté, Paul-Emile Bélanger; tandis que des associations comme la St-Jean-Baptiste, la Syrian Aid Society, la municipalité du village d'Almaville, la Commission Scolaire de Shawinigan, la Cité de Shawinigan, la Chambre de Commerce Sénior, le club Rotary, l'Amicale du Sacré-Coeur, le Mess du Régiment de Joliette, les Retraitants de St-Pierre ont montré elles aussi beaucoup de générosité, si bien que la recette totale des noms spéciaux a été de $1625.75.

La sollicitation postale a rapporté $276.00. On a expédié 3805 lettres, on a reçu sans argent 611 lettres, avec argent 351 lettres, et 2983 lettres sont restées sans réponse. La plupart des gens avaient souscrit individuellement.

M. Hardy a remercié les Scouts catholiques de St-Pierre et en particulier M. Aimé Trudel, leur scout-mestre, pour s'être chargés de l'expédition des lettres. Il a aussi remercié Mlles Thérèse Foucher et Rollande Duchesne, qui adressèrent la majorité des lettres et firent aussi le système des filières de l'an prochain. Il signala enfin le concours des demoiselles qui aidèrent beaucoup à la campagne postale et dont les noms suivent: Claire Lamothe, Pierrette Gill, Liliane Toutant, Fleurette Lambert, Marthe Thelland, Jeanne Gauthier, Annette Boucher.

Le total des recettes de la campagne est de $5,087.83. Les déboursés contrôlables, publicité impression, etc., sont de $222.72 et la contribution de 10 p.c. de la recette brute à l'Association canadienne anti-tuberculeuse est de $508.78 ce qui donne un total de déboursés de $731.50. Il reste une recette totale nette de $4,356.33.

Edinburg — (P.C.) — Le château d'Edinburg logera les quartiers généraux du commandement écossais aussitôt que de légères réparations auront été effectuées.





INVESTISSEMENTS ALLEMANDS EN SUISSE : On voit ici de gauche à droite : MM. F. W. McCOMBE, ministre britannique de l'Economie de guerre, WALTER STUCKI, chef de la section des Affaires étrangères du Ministère suisse de la Politique, RANDOLPH PAUL, un assistant du président TRUMAN et le chef de la délégation des Etats-Unis, et FRANÇOIS CHARGUERAUD, du ministère français des Affaires étrangères. Ils ouvrent les discussions qui doivent porter sur le sort des placements allemands en Suisse : les capitaux se montent à $750,000,000. Ces négociations se déroulent à Washington.

FONDERIE RASEE : A Preston, Ont., un incendie a détruit de fond en comble une fonderie. Les dégâts sont estimés à $200,000. Les pompiers de la ville furent aidés dans leur lutte contre le feu par des volontaires. Ils durent également éteindre un commencement d'incendie qui avait éclaté sous le toit d'un temple protestant voisin.

Jubilé d'une religieuse

Shawinigan — (D.N.C.) — Chacun sait que les manifestations qui doivent marquer le 25e anniversaire de profession religieuse de la Révde Soeur Marie-Etienne, des SS. Grises de la Croix, se dérouleront dans quelques jours, soit du 5 au 7 avril.

Cette religieuse a passé 25 ans depuis sa profession religieuse, à l'Académie St-Bernard, et toujours au cours préparatoire, à enseigner aux toutes petites, qui lui ont voué une affection indéfectible. Le 5 avril, une grand'messe solennelle d'action de grâces aura lieu à l'église paroissiale, à 9 heures. La communauté y assistera de même que les élèves de l'Académie, les anciennes, et les paroissiens en général. La journée sera l'occasion d'un congé pour les élèves de l'Académie. Samedi le 6, les religieuses de la communauté des SS. Grises de la Croix, à Shawinigan, seront jointes par les religieuses de la même communauté, à la Pointe-du-Lac. Il y aura un repas et une séance en l'honneur de la jubilaire.

Le 7 avril, enfin, à 4 heures de l'après-midi, aura lieu une manifestation présidée par M. le curé Alphonse Lord, M. l'abbé Honoré Brousseau, curé, fondateur de la paroisse de St-Bernard, le Rév. P. M.-A. Lamarche, o.p., et la Rév. Soeur St-Jean-Baptiste de la Salle, conseillère générale. Les amicalistes et les amies de la jubilaires qui aimeraient aider à l'achat des souvenirs voudront bien faire parvenir leurs souscriptions le plus tôt possible à Mlle Rita Gravel, présidente, à Mlle Georgette Bareil, secrétaire, ou à Mlle Alexandrine Lavergne, trésorière.

Voici le programme qu'on exécutera pour l'occasion:

1—Piano, par Mlle Georgette Mercier;

2—mot de bienvenue par Mlle Rita Gravel, présidente de l'Amicale;

3—saynète par les élèves actuelles de Soeur Marie-Etienne;

4—voeux et présentation des souvenirs des anciennes élèves, par Mme Paul-E. Julien;

5—chant de fête par une élève de chacune des classes de Soeur Marie-Etienne, depuis 1921;

6—récitation par les élèves de diction de la deuxième année;

7—mot de remerciements par la Révérende Mère St-Jean-Baptiste de la Salle, conseillère générale d'Ottawa;

8—chant de l'hymne national "O Canada".

Route bien entretenue à St-Tite-les-Piles

Shawinigan, (D.N.C.) — La Chambre de Commerce de St-Tite, par l'intermédiaire de son comité des Chemins, a à son crédit, une des initiatives les plus belles, et qui a rendu de fiers services à la population de St-Tite et des environs, au cours de l'hiver qui vient de se terminer.

Le comité des chemins, composé de MM. G.-A. Boulet, Théo. Désy, Joseph Allaire, J.-B. Lebrun et J.-W. Cloutier, avait conclu, au début de l'hiver, une entente avec M. François L'Heureux, de St-Tite, pour tenir la route St-Tite-les-Piles constamment ouverte à la circulation au cours de l'hiver.

Fait à noter, c'est la première fois que cette route est entretenue constamment durant la saison d'hiver, faisant bénéficier la population et les environs des avantages inhérents, à une telle situation. De son côté, la Corporation de la Ville de St-Tite a fait entretenir durant l'hiver toutes les rues de la ville, en sorte qu'une libre circulation s'est établie durant tout l'hiver, saison morte, pour le trafic, les années d'avant.

Il convient de féliciter les membres du comité des chemins, pour cette initiative, et de formuler le souhait que la chose se répète à l'avenir.

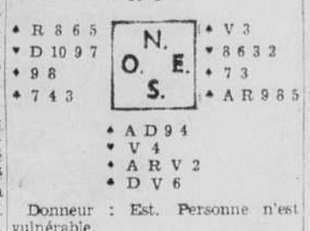
Demande au gouvernement provincial

Shawinigan — (D.N.C.) — La Ligue des Citoyens du Christ-Roi s'est récemment réunie, sous la présidence de M. Nicolas Lahave, pour étudier plusieurs questions d'intérêt local urgent. A cette occasion, il a été décidé d'attirer l'attention des autorités provinciales sur le fait que l'Unité Sanitaire du comté de St-Maurice, dont le siège est à Shawinigan, est actuellement sans officier médical.

Le Bridge Contrat

Solution du dernier problème

Après deux annonces dans deux couleurs de la part de votre partenaire et que l'autre annonce en vue est dans une mineure, il est logique de penser au Sans Atout comme le plus court chemin pour aller à la manche. Si vous avez deux sûres cartes d'arrêt dans l'une des deux autres couleurs, vous pouvez les déclarer, même si vous n'avez que deux ou trois cartes de ces couleurs. Le fait d'indiquer ces cartes d'arrêt à votre partenaire lui permettra d'aller au Sans Atout s'il possède lui aussi des cartes d'arrêt dans la quatrième couleur non encore annoncée.



Donneur : Est. Personne n'est vulnérable.

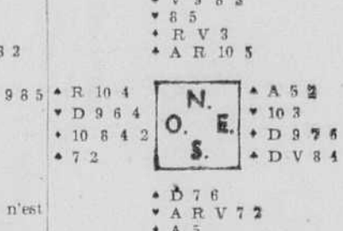
Les annonces à deux tables où cette main fut jouée :

1ère table : Est passe; Sud, 1 Carreau; Ouest passe; Nord, 2 Carreau; Est passe; Sud, 2 Pique ; Ouest passe; Nord, 3 Coeur ; Est passe; Sud, 3 Sant Atout.

Le joueur à Sud qui jouait 5 Carreau perdit son contrat. Une attaque en Trèfle donna les deux premières levées à Est qui revint avec un Pique. Sud joua sa Dame et le Roi de Ouest prit la levée.

A la table 2, Nord fit une bonne annonce lorsqu'il dit 3 Coeur, indiquant à Sud qu'il tenait des cartes d'arrêt dans cette couleur. Il amena Sud à annoncer 3 Sans Atout s'il avait un solide arrêt en Trèfle. Sud fit son contrat avec une levée en Trèfle, cinq en Carreau, 2 en Coeur et une en Pique.

Problème de demain



Donneur : Nord. Personne n'est vulnérable.

Comment doit jouer Nord pour atteindre à 3 Sans Atout après une attaque du 4 de Trèfle de la part de Est ?

Fourbu? Courbaturé? Ankylosé?
tapotez du
LINIMENT SLOAN

"Préparez-vous"
BRÛLEURS à L'HUILE
DOMESTIQUES — INDUSTRIELS
"AIR-TEMP CHRYSLER"
"AUTOMATIC HEAT"
pour systèmes de chauffage à l'eau chaude, à l'air chaud et à la vapeur.
INSTALLATION IMMEDIATE
par
MOBEC (limitée)
181, rue Saint-Jean Téléphone: 2-1297
Conditions de paiement accordées



DES 2,500 employés Bell qui se sont engagés dans les services de guerre, plus de 1,700 sont revenus au poste. On leur a fait suivre certains cours de revue pour les mettre à date et les aider à reconquérir leur ancienne dextérité.

Quatre-vingt-dix pour cent de ceux qui sont de retour veulent continuer leur carrière avec le téléphone. Eventuellement, croyons-nous, notre personnel masculin comprendra trente-sept pour cent d'anciens combattants de la seconde grande guerre.

Une lourde besogne attend ces travailleurs. Notre grande tâche du moment, c'est de liquider les commandes arriérées; et nous ne perdons pas de temps. Pas moins de 75,000 téléphones ont été installés depuis le "jour V-E".

Bientôt, les appareils téléphoniques seront plus nombreux. L'équipement de poste central constitue le vrai problème. Il faut du temps pour fabriquer et installer cet outillage fort compliqué. C'est pourquoi les clients compris dans les secteurs où les tableaux sont complets devront attendre encore quelque temps avant d'obtenir le service.

Nous promettons que ce ne sera pas une minute de plus qu'il ne faut.

Le gérant,
BENOIT ROBILLARD

THE BELL TELEPHONE COMPANY OF CANADA
LOCAL LONG DISTANCE TELEPHONE

KING de la Gendarmerie Royale — Par Zane Grey



MANDRAKE, le magicien — Par Lee Falk et Phil. Davis



Section de nouvelles générales
finances, annonces classifiées

LE SOLEIL

"LE SOLEIL", le journal qui publie chaque jour à Québec le plus fort volume de petites annonces, vous assure des résultats immédiats. Signalez toujours 7131 pour faire insérer une petite annonce fructueuse.

65e ANNEE — No 79 | DEUXIEME SECTION | QUEBEC, LUNDI 1er AVRIL 1946 | PAGE NEUF



LE RAVISSEUR : Les recherches entreprises pour retrouver Suzanne Froedtert, de Milwaukiee (Wis.), jeune fille de 16 ans, ont été couronnées de succès. La disparue a été retrouvée en la compagnie d'Ollie Williams, chauffeur au chômage, âgé de 24 ans, dans un des faubourgs de Détroit. La disparition remontait au 11 mars. Suzanne fait ses études dans une école de Madison (Wis.).



HOMME IDEAL : Le docteur Alice Brues, anthropologiste bien connu, considère le lt-gén. Hoyt-S. Vandenberg (ci-dessus) comme étant le type de l'Américain idéal. Brues en est venu à cette opinion à la suite de longs travaux de mensuration sur les crânes de milliers de ses compatriotes.

Les Saints

L'Eglise célébrera demain la fête de saint François de Paule, fondateur des Minimes.

HÔTEL
"AU JARDIN DU GOUVERNEUR"
Josaphat Jobidon
gérant
— BANQUETS
— DEJEUNERS DE NOCES
— RECEPTIONS de toutes sortes
— REPAS DE FAMILLES
De passage à Québec, vous trouverez au même endroit chambres désirées.
16 MONT-CARMEL
TELEPHONE: 2-6907

Séance éliminatoire de Micro-Artisans

Shawinigan, (D.N.C.) — Dimanche soir prochain, le 31 mars, dans la salle du collège du Sacré-Coeur, à St-Marc ,se tiendra la première séance éliminatoire du concours Micro-Artisans, entre les élèves de 8e année et de 7e année, garçons et filles, de St-Marc et du Christ-Roi.

La soirée commencera à huit heures précises, sous la présidence de M. Emile Boisvert. Aux fauteuils d'honneur, on verra MM. les membres du jury, à savoir M. Gérard Filteau, inspecteur d'écoles, M. Thomas Paillé, ancien instituteur, M. Wilfrid Vincent, commissaire d'écoles, M. Alfred Jacques, instituteur, et plusieurs notables de la ville.

Ces concours, qui sont organisés par la succursale St-Marc des Artisans Canadiens-Français, ont intéressé un vaste auditoire durant tout l'hiver. Il n'y a pas de doute que les éliminatoires susciteront également un très vif intérêt. Tout le monde est invité.

Pour la circonstance, l'organisation aura le plaisir de faire entendre M. Dosithée Boisvert, premier ténor de la Société d'Opérette de Shawinigan, qui rendra quelques extraits de la présentation de cette troupe, au mois d'avril "Au Soleil du Mexique". Au piano, Mlle Solange Ménard.

Valeur imposable fixée à $60,000.

Trois-Rivières — (D.N.C.) — La Commission des Ecoles Catholiques a conclu une entente avec la City Gas & Electric Corporation Limited, en vertu de laquelle la valeur imposable des immeubles de cette compagnie est fixée à $60,000. pour les fins d'imposition de toutes taxes scolaires. Cette entente est pour une période de cinq années, à compter de 1946.

Feu M. D. Duplessis

Trois-Rivières, (D.N.C.) — M. Damase Duplessis, époux de Bibiane Brousseau, est décédé à l'âge de 82 ans. Outre son épouse, il laisse un fils: Rock, de Québec; un frère, Aimé Duplessis, du Cap-de-la-Madeleine; une soeur, Mme Pierre Blouin, Lawrence, Mass; deux beaux-frères: MM. Edmond Brousseau, du Cap-de-la-Madeleine, et M. Joseph Brousseau, de Bedford, Maine.

Religieuse décédée

Trois-Rivières — (D.N.C.) — M. Gustave Catellier, courtier du Cap-de-la-Madeleine, vient d'être éprouvé par la mort de sa soeur, Emma, qui portait en religion le nom de Soeur Ste-Françoise-Romaine. Elle est décédée au couvent de Jésus-Marie, à Sillery.

Feu Mme Harry Olsen

Trois-Rivières — (D.N.C.) — Mme Harry Olsen, née Margaret McLean, est décédée à l'âge de 37 ans. Elle laisse dans le deuil, son époux, M. Harry Olsen, professeur à l'Ecole de Papeterie; un frère, M. Arthur McLean; deux soeurs, Mme Fred Hudon, de Montréal, et Mme William Crockart.

Feu Mme F. Rivard

Trois-Rivières, (D.N.C.) — Mme Vve Fidèle Rivard, née Marie-Louise Gélinas, est décédée à l'âge de 79 ans. Elle laisse ses fils: Fidèle-Edouard, Henri, le Rév. Frère Colman, Donat et Sylvio; ses filles: Mme Arthur Normandin et Mme Joseph Pothier.



ON RECHERCHE LES CORPS DES VICTIMES : Les débris de l'avion de transport qui a fait explosion en plein vol et qui s'est écrasé dans un canyon au nord de Truckee (Californie), gisent sous un manteau blanc. Pluie et neige gênent les efforts de ceux qui cherchent les restes des victimes. Vingt-trois corps ont été retrouvés. Trois manquaient encore hier soir. Ce triste accident est un des plus graves qui se soient jamais produits en temps de paix, et à être homologués dans les anales de l'aéronautique.



LE VOTE DE L'O.N.U. : Cette petite boîte noire, qu'examinent R. T. COOKE, à gauche, et S. P. SPERANS, à droite, à New-York, a l'air de n'avoir rien de particulier. C'est la boîte de votes employée par les délégués de l'O.N.U. lorsqu'ils votent sur une question d'importance internationale discutée auparavant devant les membres, au local temporaire du collège Hunter. Deux hommes du détachement de fusiliers marins "internationaux", à l'arrière-plan, servent comme gardes pour l'O.N.U.



LES SUSPECTS ATTENDENT : On voit ci-haut de gauche à droite : le professeur RAYMOND BOYER, de l'Université McGill; le capitaine GORDON LUNAN; et Mlle KATHLEEN WILLSHER, tous les trois soupçonnés de s'être livrés à l'espionnage. Assis dans un des couloirs du Palais de justice, à Montréal, ils attendent pendant le procès de FRED ROSE, le député du Parti ouvrier-progressiste. Quoique l'entrée de la salle d'audience fut interdite au public, des centaines de curieux s'étaient amassés dans le Palais dans l'espoir d'apercevoir les détenus.



SAUVETAGE FACILITE : Le chef des pompiers JOHN SHAPTON a imaginé ce moyen pour accélérer le sauvetage des personnes qui tombent dans le précipice du Niagara. Un mannequin a été retiré du précipice haut de 200 pieds en moins de deux minutes lorsque l'échelle aérienne fut disposée au-dessus du gouffre.

L'Agriculture

Le Canada et le manque de blé

La Revue mensuelle du blé, dans son numéro de février, dit que pour répondre à la demande urgente de blé dans le monde, la plupart des pays ayant un gros surplus de cette céréale pour l'exportation ont mis en oeuvre ou sont en train d'établir des plans et des régimes ayant pour but d'augmenter la quantité totale de blé pour l'exportation.

Les engagements pris par le Canada sous ce rapport sont maintenant si élevés qu'il va falloir réduire la consommation intérieure, du moins en ce qui concerne l'alimentation des bestiaux. En outre, si nous voulons remplir tous nos engagements, il faudra réduire les stocks de blé à la fin de l'année agricole courante au plus bas minimum qui permettra de subvenir à tous les besoins jusqu'à ce que la nouvelle récolte soit rentrée.

Comme on prévoit que les stocks de blé resteront insuffisants après la fin de l'année agricole, les Etats Unis et l'Australie annoncent qu'ils ont relevé leur objectif de production pour l'année prochaine. Pour aider à faire une distribution équitable des maigres approvisionnements de blé, le Royaume-Uni a réduit volontairement ses importations pour que l'on puisse expédier une plus grande quantité de blé aux pays qui souffrent de la famine ou qui sont sous-alimentés. En outre, le taux de blutage sera graduellement porté à 85 pour cent.

Pour connaître la quantité que le Canada pourra exporter aux pays nécessiteux du monde, pendant le dernier semestre de l'année de l'accord actuel, on se basera sur les approvisionnements de blé qui restent au 31 janvier 1946. Depuis le mois d'août 1945, tous les moyens de transport, les élévateurs, les meuneries, ont travaillé à plein rendement pour livrer du blé et de la farine de blé pour l'exportation outre-mer. La quantité mensuelle moyenne fournie a été de quelque 35 millions de boisseaux. A l'heure actuelle, le Royaume-Uni a la priorité sur toutes les expéditions de blé canadien, et les autres commandes ne seront prises en considération que lorsque la demande anglaise aura été satisfaite.

Filature de lin à Plessisville

Trois-Rivières, (D.N.C.) — La filature de lin qui songeait à s'établir aux Trois-Rivières a décidé de s'installer à Plessisville. Cette décision a été prise à la suite d'offres très avantageuses reçues et surtout au fait que la nouvelle industrie se trouvera logée dans la bâtisse occupée par l'école du lin sur laquelle le gouvernement provincial a cédé tous ses droits ainsi que sur la machinerie qu'elle renferme, machinerie d'une valeur de pas moins de $50,000. De plus, la ville de Plessisville assumera le coût des réparations et des dépenses nécessaires pour la réadaptation de l'immeuble aux besoins de la nouvelle industrie.



ENTERRE VIVANT : Durant plus d'une heure, JOHN TONAMA, 57 ans, fut enterré dans un fossé à Détroit. Son partenaire creusa pour le dégager. A mesure qu'il creusait, TONAMA s'enfonçait. Finalement, il fut tiré de cette dangereuse position. Il s'assit sur le bord du trou en attendant d'être transporté à l'hopital. (Photo Central Press)

Taxe d'eau

Trois-Rivières — (D.N.C.) — A la suite d'une entente avec le conseil, l'élévateur à grain paiera $466.66 pour sa taxe d'eau. Jusqu'ici, cette compagnie ne payait que $33.75.

PIERRE de VARENNES
AVOCAT
126 rue Saint-Pierre
Québec
Tél.: 2-4743 — 2-4744
Rés. : 8015

PIÈCES de TRANSMISSION
POUR
Automobiles et Camions
FORD

Si la transmission de votre automobile ou camion nécessite une réparation, il est temps de profiter de l'occasion où nous avons en mains une quantité de ces pièces. Venez nous voir immédiatement et faites mettre votre voiture en ordre pour la belle saison.

LAURENTIDE AUTOMOBILES

PAUL et JEAN CHAMPOUX, prop.
42, rue Dorchester — Téléphone : 8181

VENTE PAR ADJUDICATION
YACHT A HALIFAX (N.-E.)

La Corporation des biens de guerre met en adjudication le yacht "Venture II", propriété de la Couronne, déclaré en surplus par les forces armées canadiennes.

"VENTURE II" (Ex-"Seaborne")

Construit à Leith, en Ecosse, en 1925, par Mamage & Ferguson, Limited
CARACTERISTIQUES: Construction en acier riveté. Longueur, 182'3"; largeur, 27'2"; tirant d'eau, 10'3"; jauge brute, 494.93 tonnes. Deux moteurs diesels à grand rendement "Atlas Polar", 2 cycles, 4 cylindres; puissance au frein en CV, 360 chaque moteur.

Ce bâtiment sera vendu "tel qu'il est et où il se trouve". Qui désire l'inspecter n'a qu'à s'adresser à la Division des navires, au siège social de la Corporation, à l'adresse mentionnée ci-dessous, ou à la succursale de vente de la Corporation, à Halifax.

Un chèque visé ou une **traite de banque** au montant de 10% de la soumission, fait à l'ordre de la Corporation des biens de guerre, devra être envoyé avec la soumission sous pli cacheté, avec mention, à gauche, au bas de l'enveloppe:

SOUMISSION No G-1-40,
RE: "VENTURE II',
A HALIFAX (N.-E.),

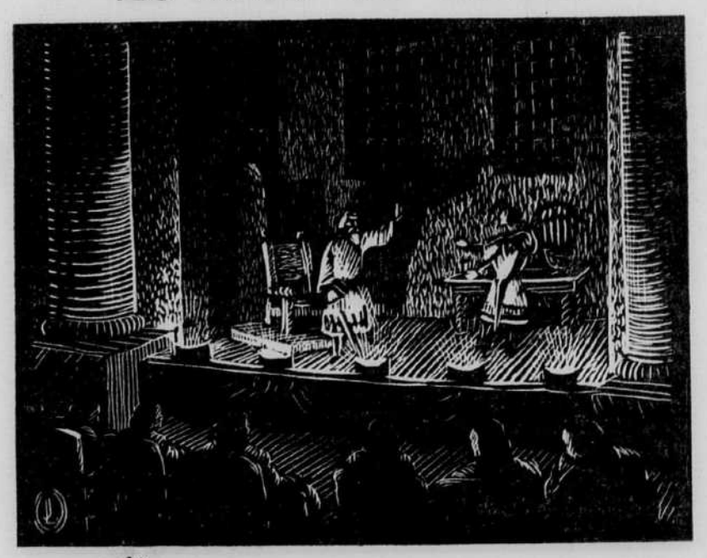
et adressé au Secrétaire, Corporation des biens de guerre, 4095 ouest, rue Sainte-Catherine, Montréal, 6 (Qué.).

Les soumissions seront reçues jusqu'à midi, heure normale de l'est, le MERCREDI, 10 AVRIL 1946.

Toute soumission reçue après ce moment précis ne sera pas prise en considération. La plus haute soumission, ni aucune autre, ne sera nécessairement acceptée. Les chèques ou traites de banque seront renvoyés aux soumissionnaires dont les offres auront été rejetées.

CORPORATION DES BIENS DE GUERRE
Siège social: 4095 ouest, rue Sainte-Catherine,
Montréal, 6 (Qué.). Téléphone. BElair 3771

Curiosités Historiques
AU PAYS DU QUÉBEC



LE THÉÂTRE AU BERCEAU DE LA COLONIE



Dès la première moitié du dix-septième siècle, le théâtre était en vogue en Nouvelle-France. En 1646, dix ans après sa première représentation en France, le Cid de Corneille était joué à Québec. La colonie ne comptait alors qu'une population de quelque 2500 habitants.

Il n'y avait pas d'acteurs de profession. Les principaux citoyens, les militaires surtout, dans leurs loisirs, apprenaient leurs rôles. Le spectacle se donnait à la maison des Cent Associés, principal hôtel de la colonie. Jeunes gens du collège, élèves des Ursulines, s'y rendaient accompagnés de leurs parents. Les principaux chefs sauvages eux-mêmes assistaient à ces représentations dont ils raffolaient.

SOYEZ PRÉVOYANTS, CONSERVEZ VOS OBLIGATIONS DE LA VICTOIRE

La Brasserie
CHAMPLAIN
LIMITÉE

60e Anniversaire du SYNDICAT

DEUX JOURS DE VENTE... MARDI ET MERCREDI

Nous n'accepterons aucune commande postale et téléphonique



CHAPEAUX
pour hommes

3 douz. de chapeaux de feutre de laine de belle qualité, et doublés — Bord uni ou bordé — Tons de gris perle, bleu azur, bleu strato — Grandeurs : 6⅞ à 7¼ — Ord. 2.50 — Spécial :

60e ANNIVERSAIRE :

1.00

2e, magasin principal



VESTON
de bureau

fait d'alpaca noir, pour messieurs — 15 vestons de la taile 36 — 1 de 37 — 4 de 38 — 3 de 40 — 2 de 42 — Chaque vente sera finale — Ord. 4.50 — Spécial :

60e ANNIVERSAIRE :

3.39

PANTALONS
pour messieurs

Un lot de pantalons légèrement défraîchis, en tweed gris, brun et vert — Grandeurs : 31 à 38 — Chaque vente sera finale — Ord. 6.95 — Spécial :

60e ANNIVERSAIRE :

3.89

Pantalons pour l'ouvrage, en fil raye gris — Confection solide — Grandeurs : 33 à 42 — Chaque vente sera finale — Ord. 2.95 — Spécial :

60e ANNIVERSAIRE :

2.39

2e, annexe de la Couronne



VESTON SPORT
(loafer coat)

Manches et dos en tweed diagonal brun, et le devant en velours côtelé brun — Deux poches appliquées — Grandeurs : 36 - 38 et 40 - Chaque vente sera finale — Ord. 9.95 — Spécial :

60e ANNIVERSAIRE :

5.00

2e, annexe de la Couronne

100 COMPLETS

pour hommes et jeunes hommes — 34 à 42

SPECIAL :

60e ANNIVERSAIRE :

21.95



Choix de tweed et worsted de fantaisie, dans les tons de gris, drab, bleu et brun — C'est une très belle confection et en même temps un prix fort intéressant — Profitez-en dès demain —

2e, magasin principal

35 ROBES À SOLDER

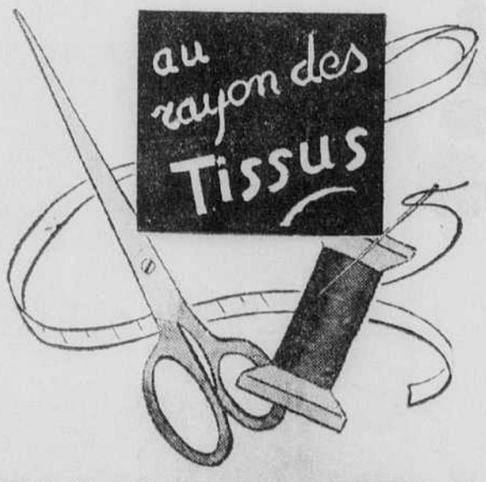
à prix d'aubaine – Ord. jusu'à 7.98 —

SPECIAL, 60e ANNIVERSAIRE :

2.50

Profitez-en sans délai, mesdames — Etant donné le prix excessivement réduit, nous n'autoriserons aucun échange ni retour d'argent — Couleurs, grandeurs et styles variés — Ces robes sont faites d'un beau crêpe uni —

3e, magasin principal



BELLE DENTELLE

Nous venons de recevoir un autre lot de belle dentelle "all over" pour robes, blouses, gants et garnitures quelconques — Cette marchandise est lavable — Choix de blanc, rose, bleu pâle —

Largeur de 27" **.49** — Largeur de 54" **.98**

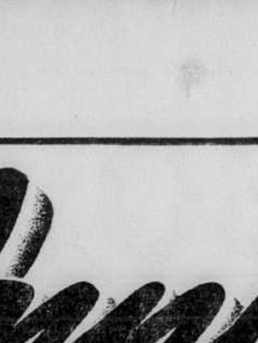
DRAP POLO DE LAINE

de bonne épaisseur, toujours recherché pour manteaux de dames et de fillettes, ou encore pour pardessus de garçons — 56 pouces de largeur — Couleur buff-drab — Ord. 3.00 —

PRIX 60e ANNIVERSAIRE, LA VERGE :

1.98

Rez-de-chaussée, rue St-Joseph



Un lot avantageux de
BRETELLES

légèrement défraichies, pour messieurs — Bretelles entièrement élastiques ou seulement la partie du dos ou de l'épaule — Une très belle aubaine — Ord. 65c — 75c et 1.00 —

SPECIAL, 60e ANNIVERSAIRE :

3 paires pour **1.00**



Un lot de belles
CRAVATES

de teintes pâles et foncées, rayées et de fantaisie, pour messieurs — Il y en a pour tous les goûts — Se vendent ordinairement 65c —

SPECIAL, 60e ANNIVERSAIRE :

3 pour 1.00

Rez-de-chaussée, rue Saint-Joseph



200 paires de
PANTOUFLES

pour dames

Ordin. 3.00 – Spécial

60e ANNIVERSAIRE :

1.19

Pantoufles en tissu de couleur, bleu pâle, rouge vin, ainsi que le noir — Semelle plate-forme en cuir — Pointures : 3 à 9 — Modèle tel qu'illustré — C'est une véritable occasion —

Salon de chaussures



PEIGNOIRS

pour dames

Ord. 2.98 – Spécial

60e ANNIVERSAIRE :

2.60

Jolis peignoirs en coton imprimé, dans un très beau choix de couleurs attrayantes — Marchandise nouvelle — Style à croiser en avant — A ce prix, vous ne pouvez vous désintéresser de l'offre —

Grandeurs : 14 à 20

4e, annexe Blvd Charest

10 DOUZ. DE CORSETS

genre à lacer en avant, à agrafer aux côtés, et step-in avec fermeture éclair — Très belles valeurs — Grandeurs : 31 à 34 seulement — Ord. jusqu'à 3.95 — SPECIAL, 60e ANNIVERSAIRE **1.98**

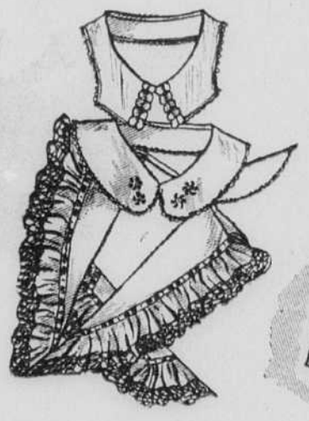
60 DOUZ. DE CORSETS, en bon coutil, genre à lacer en avant — Grandeurs : 22 à 29 — Ord. 3.95 — SPECIAL, 60e ANNIVERSAIRE **2.98**

SOUTIEN-GORGE

10 douz. de soutien-gorge "GOTHIC", style long — Grandeurs : 42 à 50 — Od. jusqu'à 3.50 — SPECIAL, 60e ANNIVERSAIRE **1.89**

20 DOUZ. DE SOUTIEN-GORGE "GOTHIC", style court — Grandeurs : 30 à 36 — Ordin. 1.25 — SPECIAL, 60e ANNIVERSAIRE ..... **.49**

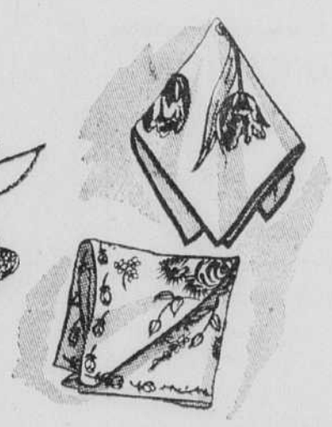
3e, annexe Blvd Charest



COLLETS

faits de crêpe, piqué ou dentelle; encolure ronde ou en V — Modèles très jolis — Ord. jusqu'à 59c — Spécial :

60e ANNIVERSAIRE : **.17**



MOUCHOIRS

pour dames — très bon coton imprimé — Avec 3 de ces mouchoirs, vous pouvez faire le plus joli tablier de fantaisie — Ord. 2 pour 25c.

SPECIAL, CHACUN : **.10**

BOUCLES D'OREILLES

Un lot composé de 700 paires de boucles d'oreilles, de modèles très variés et nouveaux, dont les prix réguliers varient de 1.00 à 2.00 — Spécial :

60e ANNIVERSAIRE :

.50

JOLIES EPINGLES

pour costumes et manteaux — Modèles des plus nouveaux — Ord. jusqu'à 2.50 — Tant qu'il y en aura —

PRIX 60e ANNIVERSAIRE :

.50

Rez-de-chaussée, rue Saint-Joseph



COMPLETS
pour garçons

Complets en tweed tout laine, gris et gris bleu — Devant croisé au veston — Genre avec un pantalon — Grandeurs : 28 à 32 pour 10 à 14 ans — Ord. 12.95.

PRIX 60e ANNIVERSAIRE :

10.00

6 complets en tweed tout laine, gris, bleu et brun — Devant du veston ordinaire avec 3 boutons — Genre avec 2 pantalons — Grandeurs : 28 et 29 — Ord. 16.95 à 24.50 —

PRIX 60e ANNIVERSAIRE :

13.60

CULOTTES

droites en tweed tout laine fini worsted, bleu marine et brun — Grandeurs : 24 à 28 pour 6 à 10 ans — Ord. 2.95 —

PRIX 60e ANNIVERSAIRE :

1.89

2e, magasin principal



HABITS LAVABLES

pour garçonnets de 1 à 6 ans — Broadcloth de bonne qualité — Genre uni ou de couleurs combinées — Spécial,

60e ANNIVERSAIRE :

1.00

2e, magasin principal



CHAPEAUX
POUR GARÇONS

Un bon feutre, de teintes brune, verte ou bleue — Seulement 6⅞ - 7 et 7⅛ — Ord. 1.95 — Spécial :

60e ANNIVERSAIRE :

.99

CASQUETTES

pour garçons — Teintes variées — Seulement 6⅞ - 7 et 7⅛ — Ord. jusqu'à 1.25 —

PRIX 60e ANNIVERSAIRE :

.59

3e, annexe de la Couronne

Aux Grands Magasins à Rayons du
SYNDICAT de QUÉBEC
LIMITÉE
LUCIEN COTE, Président et Gérant Général
CH.-EUG. COTE, Vice-Président — P.-EMILE COTE, Directeur

MEMBRE de L'ASSOCIATION DES MARCHANDS DETAILLANTS DU CANADA, INC.

HEURES D'AFFAIRES: tous les jours, 9h. à 5h.30, excepté les samedi et veille de fête, 9h. à 6h.

60e Anniversaire du SYNDICAT

DEUX JOURS DE VENTE... MARDI ET MERCREDI

Nous n'accepterons aucune commande postale et téléphonique



Nouveau lot de

SOUS-VETEMENTS

pour fillettes

Camisoles et bouffants en bon coton "interlock", ce qu'il y a de meilleur sur le marché — Elastique à la jambe et à la taille — Grandeurs pour fillettes de 8 à 14 ans — Ord. 59c et 69c — Spécial:

60e ANNIVERSAIRE CHACUN:

.47

SACS A MAIN

en bon cuir, de différentes teintes, pour grandes fillettes — Ord. 4.80 — Spécial,

60e ANNIVERSAIRE

1.79

3e, annexe Blvd Charest



25 COSTUMES

en bon tissu, de couleurs unies, ainsi que quelques-uns en plaids écossais — Grandeurs : 8 à 14 — Ord. 7.95 à 9.95 — Spécial,

60e ANNIVERSAIRE

5.00

MANTES

imperméables, en toile huilée, bleu marin, avec le bonnet assorti, pour fillettes de 8 à 14 ans — Ord. 4.25 — Spécial,

60e ANNIVERSAIRE

3.79

POUR BEBES

Robes en coton uni et imprimé, pour bébés, de 1-2 et 3 ans — Ord. 1.95 — Spécial : .....

1.00

Robes en crêpe ou broadcloth pour bébés de 1-2 et 3 ans — Ord. 2.49 et 2.95 — Spécial : .....

1.49

COUCHES "Bird's eye" 22 x 22 — Ord. 1.59 pour **1.29**

PIQUES en coton blanc 17 x 18 — Val. 49c pour **42c**

18 x 27 — Val. 69c pour **58c**

24 x 36 — Val. 1.19 pour **98c**

TOILES de caoutchouc Ord. 98c pour **59c**

COUSSINS de chaise haute Ord. 1.59 pour **1.39**

Ord. 1.95 pour **1.59**

3e, annexe Blvd Charest



SPÉCIAL — SOULIERS de FILLETTES

Très belles valeurs, marquées jusqu'à 2.79

NOTRE SPECIAL 60e ANNIVERSAIRE:

C'est une occasion que vous devez saisir au passage — Cuir de veau ou cuir verni . . . des soldes de notre assortiment courant — Genre avec talon plat ou talon de bois — Semelle cimentée ou cousue — Tous les points de 11 à 3 —

EN VENTE MARDI ET MERCREDI **1.69**

PANTOUFLES POUR FILLETTES



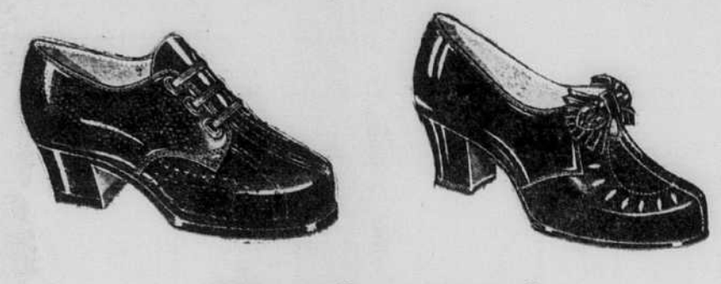
Cuirette ou tissu (fabric) — Semelle en suède, coussinée, et talon wedge — Points : 11 à 2 — Ord. 99c — Spécial : ..... **.69**



PANTOUFLES INDIENNES

pour enfants — Faites en split rouge ou bleu, avec semelle coussinée — Points : 4 à 7 — Ord. jusqu'à 99c pour ..... **.59**

Sous-sol



Grand spécial

SOULIERS DE CONFORT

marques "Dr O'Dell" et "Arch-Rest"

Des valeurs de 3.49 et 4.35 — Spécial

2.14

Souliers en chevreau noir ou brun, genre gore ou à lacer, avec support de l'arche, procédé cimenté très souple pour le pied — Le soulier le plus pratique pour la marche ou l'ouvrage — Pointures et largeurs désassorties, pour dames.

Sous-sol



AU BAR DU SPORT

DES VALEURS INTERESSANTES

CHAQUE VENTE SERA FINALE

100 BLOUSES nouvelles (seconds) et quelques-unes provenant de notre stock — Spun de soie, shark-skin très fin et soyeux, sheer — Rose, bleu, turquoise, blanc — Manches courtes, trois-quarts et longues — 12 à 20 — Ord. 3.50 — 3.98 et 6.00 — Spécial : **2.99**

BLOUSES imprimées, manches longues, en sheer, crêpe et spun de soie — 12 à 20 — Solde d'assortiment — Ord. 2.98 à 5.98 — ESCOMPTE SPECIAL DE **20%**

150 BLOUSES défraîchies, manches courtes et trois-quarts, en spun de soie et A-T-C, lavable — Rouge, rose, bleu, blanc et imprimé — Ord. jusqu'à 6.00 — Spécial : **1.99**

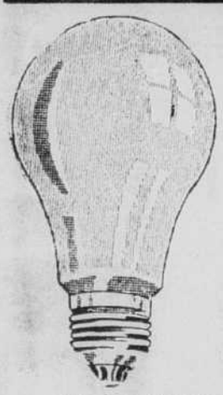
75 BLOUSES défraîchies, manches courtes — Spun et sheer, blanc et imprimé — 14 à 20 dans le lot — Ord. jusqu'à 3.50 .... **1.33**

30 COSTUMES EN LAINE SHETLAND pour dames — 12 à 20 dans le lot — Tons de rouge, beige, bleu marin, vert bouteille — Solde d'assortiment — Ord. 8.98 et 14.95 —

ESCOMPTE DE 20%

3e, magasin principal

AMPOULES ÉLECTRIQUES



en verre dépoli —

60 watts — 10 pour 1.00

100 watts — 6 pour 1.00

AMPOULES DE COULEUR rose, ivoire, orange —

40 watts — 5 pour 1.00



BOL A DELAYER

en grès — Dimensions : 6½ x 10 pouces — Spécial:

60e ANNIVERSAIRE

1.00

VERRES A EAU OU A LIQUEUR, 8 ONCES

1 douz. pour 1.00 — 2 douz. pour 1.00

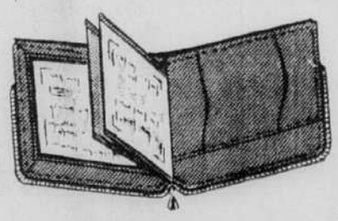
PLAT A POUDING en glassbake, sur assiette chromée — Spécial,

2 pour 1.00



SOUS-VERRES en pierre, de couleurs variées — 8 dans une boite — Spécial : **1.00**

JETONS en plastique, de couleurs variées — Boite de 100 jetons — Spécial : **1.00**



PORTE-BILLETS en cuir noir, avec fermeture éclair — Spécial,

60e ANNIVERSAIRE

1.00

ALBUM POUR PHOTOS

Couverture noire ou argentée — SPECIAL, 60e ANNIVERSAIRE **1.00**

2e annexe, Blvd Charest

Aux Grands Magasins à Rayons du

SYNDICAT de QUÉBEC

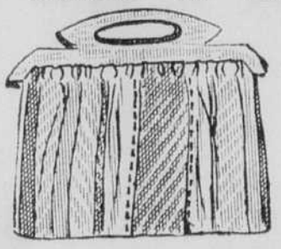
LIMITEE

LUCIEN COTE, Président et Gérant Général

CH.-EUG. COTE, Vice-Président P.-EMILE COTE, Directeur

MEMBRE de L'ASSOCIATION DES MARCHANDS DETAILLANTS DU CANADA, INC.

SACS À EMPLETTES



en cretonne, doublés de satine — Poignée en bois — Spécial,

60e ANNIVERSAIRE

1.39

GANTS POUR DAMES

Solde de nos gants offerts au début de notre vente anniversaire — Kid de fantaisie ou combiné — Noir, blanc, naturel, brun, bleu marin, 6 à 7½ —

KID COMBINE : **.69**

KID FANTAISIE **1.49**



35 SACS À MAIN



pour dames — Marchandise légèrement défraîchie — Ordin. de 1.94 à 5.94 —

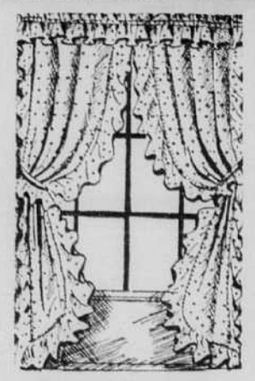
SPECIAL, 60e anniversaire

1.00

BAS JERSEY de COTON

rayé de fantaisie, pour fillettes et garçons — Bleu marin, rouge vin, rouge et blanc — Points: 6 à 9½ — En vente au rayon des bas pour dames — Ord. 39c — Spécial, la paire : **.29**

Rez-de-chaussée, rue Saint-Joseph



RIDEAUX

de cuisine, genre cottage ou ordinaire, avec embrasses et volants — Choix de rouge, vert, bleu — Ord. 1.59—Spécial,

60e ANNIVERSAIRE

1.00

POINT DE SOIE

genre filet, pour rideaux — Couleur naturelle — 40 pouces de largeur — Ord. 89c — Spécial,

60e ANNIVERSAIRE

.75

COUSSINS

en cuirette, de différentes teintes, pour automobiles — Ord. 1.25 — Spécial,

60e ANNIVERSAIRE

1.00

COUVERTURES

en finette grise, avec rayures bleues et roses — Dimensions : 70 x 84 pouces — Ord. 3.50 —

PRIX 60e ANNIVERSAIRE LA PAIRE :

3.00

4e, magasin principal



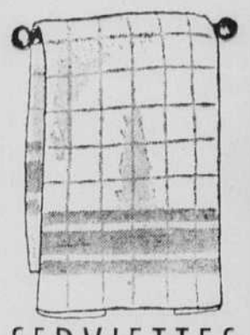
POUFS

en cuirette — Tons de tan, rouge clair, vert et rouge vin — Ord. 3.50 —

PRIX 60e ANNIVERSAIRE

2.89

4e, magasin principal



SERVIETTES

de coton anglais, fond blanc avec carreaux — Tons de rouge, bleu, jaune — 19 x 29 pouces — Ord. 59c

PRIX 60e ANNIVERSAIRE

.49

LINGE A VAISSELLE

en coton blanc avec dessin de couleur — 17 x 29 pouces — Ord. 39c

3 pour 1.00

SORTIE DE BAIN

en chenille sur un fort coton — Bleu, jaune, vert, vieux rose, pêche —

Les deux pieces :

1.50

Rez-de-chaussée Annexe Blvd Charest

HEURES D'AFFAIRES: tous les jours, 9h. à 5h.30, excepté les samedi et veille de fête, 9h. à 6h.

Echos Mondains

Mademoiselle Marie-Marthe Morin, de Hull, passe quelque temps en notre ville, l'invitée de ses amies.

Madame W. B. Edwards est de retour de Montréal où elle a fait un court séjour.

Le docteur et madame N. B. Fowler, de Rochester, N.Y., de passage à Québec, se sont inscrits au Château Frontenac.

Mademoiselle Paule Garneau, d'Ottawa, a passé la fin de semaine à Québec.

M. Joseph Huck, de Kitchener, est actuellement l'hôte de son gendre et de sa fille, M. et madame Louis Talbot.

M. et madame J. A. Webster, de Los Angeles, font actuellement un séjour à Québec, et logent au Château Frontenac.

Madame J.-L. Tinti qui a passé une semaine à Montréal, inscrite au Mont-Royal, est de retour en ville.

Madame J.-A. Marion, de Montréal, est rentrée d'un voyage de deux mois en Floride.

Mademoiselle Fernande Sabourin, de Hawkesbury, a été l'invitée de sa soeur, Jeanne, pendant quelques jours, à Ottawa.

M. et madame J. Saint- Antoine, des Trois-Rivières, sont partis pour un voyage à New-York, Washington et Atlantic City.

Récemment rentrés de Hollande et d'Angleterre, le lieutenant Percival-M. Russel et madame Russel ont passé quelque temps chez M. et madame A.-E. Dolsen, de Strasbourg, Saskatchewan. Ils sont présentement les invités du docteur et de madame Colin-K. Russel, à Montréal.

Crème Orientale
GOURAUD
La crème à appliquer avant le bal. Ne s'enlève ni ne se retouche. Un essai vous convaincra.
Blanc, Chair, Rachel, Sun-Tan

Autre vol

Montréal, 1er — (PC) L'espoir que l'arrestation, la semaine dernière, de quatre suspects mettrait fin à la récente épidémie de vols dans les pharmacies de Montréal a été dissipé, samedi soir, alors que M. J.-A. Charette, pharmacien du nord de la ville, a été visité par deux gunmen qui lui volèrent $25.



La silhouette en lainage !

Sans froufrou . . . mais une finition parfaite.

L'encolure est montante, les épaules larges et arrondies, les manches courtes.

En vedette chez H.R. 39.75

Dans les nouvelles teintes printanières de beige, gris . . . et marine.

HOLT RENFREW

35 rue Buade



Votre patron, Madame

par Anne Adams

4562
SIZES
12 - 20, 40

No 4562

Un gage assuré de succès féminon pour vous ! Cette robe est très facile à ajuster. Remarquez les empiècements aux côtés ,et aux épaules. L'encolure, en forme de trou de serrure, est essentiellement charmante !

Vous pouvez obtenir le patron 4562 dans les grandeurs 12, 14, 16, 18, 20 et 40. De grandeur 16, il faut 2 verges et 7-8, d'un tissu large de 39 pces.

Ecrire lisiblement votre nom et votre adresse et mentionner correctement le numéro du patron ainsi que la grandeur, s'il y a lieu. Ne pas demander des mesures autres que celles spécifiées.

Adresser votre commande comme suit : SERVICE DES PATRONS
LE SOLEIL
QUEBEC

Le prix de ce patron est de 25c. Seuls les bons de poste ou les chèques PAYABLES AU PAIR à Québec seront acceptés. Ne pas envoyer de monnaie ou de timbres-poste.

Les patrons offerts par notre journal ne sont pas échangeables et ne sont pas en vente à nos bureaux. Ils sont habituellement livrés dans un intervalle de 15 à 20 jours.

N.-B.—Les instructions servies avec ces patrons fabriqués par une maison anglaise ne sont fournies qu'en anglais.



UNE TOURNEE DE CHORISTES : Le père E.-J. FLANAGAN a annoncé que sa manécanterie de petits chanteurs fera une tournée aux Etats-Unis, en Angleterre et en Irlande. On le voit ici alors qu'il ajuste le faux-col de l'un de ses choristes. Le choeur de chant groupe 100 voix. Il en choisira 40 pour la tournée.

Les pays réduisent rapidement les effectifs de leurs armées

Londres, 1. (P.A.) — Les armées d'air, de terre et de mer, qui avaient été développées dans le monde entier, durant la période de 1939 à 1945, sont maintenant réduites de plus en plus. L'humanité a confiance au travail des Nations Unies en vue de maintenir la paix. Et les Etats ne conserveront pour leur sécurité que des forces armées assez restreintes, mais dotées d'une solide instruction militaire, permettant de fournir des cadres le cas échéant. C'est ainsi que dans les pays suivants :

Etats-Unis: diminution d'un maximum de 12,000,000 hommes le jour de la victoire finale à 4,725,000, dont 2,800,000 pour l'armée et 1,700,000 pour la marine et 225,000 pour les services de la marine. Voici certains chiffres concernant le prochain appel pour une armée minimum de 1,500,000 à faire d'ici le premier juillet: l'objectif de l'aviation de l'armée est de 400,000, partagés en 70 groupes d'opérations qui doivent être entrainés de façon à être tout à fait en forme dès le 31 décembre. A l'issue de 1945 l'aviation compte 44,782. La Marine se propose de réduire son effectif à 950,000 d'ici juillet et à établir celui de son personnel permanent à 500,000, et à réduire le nombre de ses unités à 1,079 vers le mois de septembre.

Grande-Bretagne: Vers la fin de 1946, près de 5,000,000 d'hommes et de femmes auront été licenciés. La force active sera réduite à 650,000 mais la Grande-Bretagne sera prête à faire libéralement sa part dans l'organisme conjoint de sécurité.

Canada: On s'attend à ce que le rapatriement des troupes soit terminé vers le mois d'août ou le mois de septembre et que la démobilisation prenne fin en octobre ou novembre. L'armée permanente serait de 25,000, l'aviation de 16,100 et la marine de 10,000. On n'a pas pris de décision au sujet de l'effectif que l'on mettra à la disposition de l'ONU mais le ministre de la Défense, M. Abbott, a dit que l'armée permanente compterait un effectif "d'attaque de 1,000 hommes formés en une brigade aéroportée qui pourrait, a-t-il indiqué, être mise à la disposition de l'ONU.

Russie: La Russie démobilise plusieurs millions d'hommes mais elle garde en service une proportion considérable de son corps d'officiers. Il ne fait pas de doute qu'elle n'ait l'intention de conserver à sa disposition des troupes largement suffisantes en prévision d'une éventualité et qu'elle ne veuille mettre à la disposition de l'ONU l'effectif dont l'organisme aura besoin. Un plan quinquennal prévoit le renforcement et le maintien d'effectifs considérables.

Australie: Les forces armées, qui comptaient 595,510 l'été dernier, seraient réduites à 135,500 à la fin de juin. Le gouvernement aura recours aux enrôlements volontaires pour suffire à ses besoins en vue de l'occupation du Japon et des garnisons dans les îles.

Nouvelle-Zélande: Il y a moins de 20,000 hommes sous les armes au pays mais les représentants officiels de la nation reconnaissent l'obligation de contribuer au maintien de la paix.

Indes: La démobilisation de l'armée britannique comme de l'armée hindoue n'a pas été ralentie à l'occasion des récents troubles. L'armée hindoue d'après-guerre serait d'un effectif de près de 3,000,000 ce qui doublerait en importance celui d'avant-guerre. Cette armée sera également modernisée. Les rapports de cette force et de l'ONU restent sujet à caution à cause de la situation politique délicate.

Egypte: La Grande-Bretagne entretient des effectifs substanticls de l'armée, de la marine et de l'aviation. On n'a pas donné de précisions quant aux chiffres. Les forces américaines sont réduites à quelques milliers en Egypte et à des squelettes d'équipes aux bases aériennes du Maroc français, de la Tripolitaine et de l'Arabie Saudite, le long de la route aérienne internationale.

Chine : Les forces armées chinoises qui sont présentement de 6 à 7,000,000 d'hommes seront réduites à 1,512,000 en l'espace de douze mois et à 840,000 dans 18 mois suivant une entente entre le gouvernement central et les communistes.

France : Ce pays vient de décider de ne pas faire l'appel des classes de 1939 à 1945 et le cabinet aura à décider du moment de l'appel de celle de 1946. La démobilisation s'effectue rapidement. Le premier mars, l'armée était de 668,000, soit 200,000 de moins qu'en décembre. On s'attend à ce qu'on en démobilise encore 120,000 d'ici la fin d'avril.

Italie : L'armée est présentement réorganisée de façon à lui donner un effectif de 140,000 dont un noyau de troupes ayant suivi l'entrainement britannique. Ces troupes qui sont munies d'un équipement adéquat, ont participé à la campagne finale contre les Allemands dans le nord de l'Italie.

Belgique : — On travaille à l'édification de l'armée d'après-guerre. De nouvelles unités, de même que celle encore sous les armes, formeront un total de 100,000 hommes; elles serviront à l'occupation de l'Allemagne et rempliront les autres tâches que requerra l'O.N.U.

Hollande : On reconstitue lentement les forces armées qui comptaient 300,000 hommes au moment de l'invasion allemande. Elles composent actuellement environ 90,000 hommes en uniforme, dont 20,000 sont en Indonésie, 10,000 à l'entrainement en Grande-Bretagne. Le reste est en Hollande.

Norvège : Ce pays, qui se ressent encore cruellement des souffrances subies sous le joug nazi, est décidé à se constituer des défenses plus fortes que jamais. Il recourra à la conscription et aux méthodes les plus modernes. Un organisme de recherches vient d'être constitué pour travailler sur l'énergie atomique.

Danemark : Le programme de défense ne sera pas précisé tant que le parlement ne prendra pas de décision plus tard cette année. Un groupe de 10,000 hommes sur 24,000 pourraient être envoyé en Allemagne pour aider les troupes d'occupation britanniques.

Suède : — Elle maintiendra une armée de 64,000 hommes. Elles ne fait pas encore partie de l'O.N.U.

Finlande : Liée par les termes de l'armistice qu'elle a signée avec la Russie et qui l'engagent à démobiliser ses troupes, la Finlande n'a droit de conserver que 3,000 soldats professionnels et en plus une seule classe de recrues qui compterait environ 18,000 hommes.

Pologne : Elle a déjà libéré 50 p.c. de ses effectifs du temps de guerre et elle compte conserver 250,000 hommes pour protéger ses frontières et assurer la sécurité intérieure. C'est environ la moitié de l'armée de 1939. En plus, environ 100,000 miliciens renforcent l'armée régulière.

Tchéco-Slovaquie : A l'exception des soldats de profession, la plupart des soldats qui ont servi avec les Russes dans l'est et avec les Britanniques et les Américains dans l'ouest ont été démobilisés.

Hongrie : — Ce pays doit s'en tenir aux termes de l'armistice concernant l'armée, mais il aimerait disposer de 60,000 par conscription. L'armée actuelle est de 30,000 hommes. Les autorités affirment que la nation serait consentante à mettre la totalité de ses troupes à la disposition de l'O.N.U.

Roumanie : L'avenir militaire de ce pays dépend de la nature du traité de paix. Les effectifs totaux seraient de 170,000 à 200,000, alors qu'ils atteignaient 500,000 au cours de la guerre.

Grèce : La Grèce était totalement dépourvue d'armée il y a un an. Elle en possède maintenant une de 64,000 hommes. On ne sait ce qu'elle compte conserver pour l'avenir. On n'a pas discuté encore de sa contribution à l'O.N.U.

Bulgarie : La démobilisation a été complétée.

Turquie : La mobilisation est encore en pleine vigueur; l'armée compte environ 1,000,000 d'hommes. Par suite de la présente situation, on ne peut prévoir le moment où cette armée pourra être réduite.

Portugal : Un autre pays neutre, le Portugal a poursuivi régulièrement sa démobilisation. On s'attend à ce qu'une force de terre et de l'air régulière de 30,000 avec une protection navale suffise pour la Défense.

MÊME LA COQUERELLE S'INCLINE DEVANT PYRADEE !



Il est souvent difficile de tuer une coquerelle, mais avec la poudre insecticide PYRADEE—combinaison de 10% de DDT et de Pyrèthre à action rapide—rien n'est plus facile! Saupoudrez Pyradee dans les fentes des boiseries, derrière les tuyauteries, dans les coins sombres et partout où se cachent ces insectes. Dès qu'une coquerelle a touché la Pyradee, elle est irrémédiablement perdue!

Green Cross AGIT RAPIDEMENT— S'EMPLOIE SANS DANGER

LA POUDRE INSECTICIDE PYRADEE CONTENANT DDT ET PYRÈTHRE
4 oz. 25¢
1 lb. 75¢



DÉTRUIT: Coquerelles, puces, punaises, criquets, poux, fourmis, lépismes et autres insectes parasites.

CHEZ VOTRE MARCHAND

VENTE de CHARITE

C'est lundi le 1er avril que commencera la VENTE DE CHARITE au
PATRO ST-ROCH
92 Des Prairies

Il y a pêche miraculeuse, loterie merveilleuse, articles de lingerie, jeux divers et surprises. Tournoi individuel de quilles avec coupe remise chaque soir au meilleur scoreur. Encan chinois.
Mercredi soir, le 3 et le 10 avril, GRAND EUCHRE-BRIDGE.
Le bazar est ouvert de 2 heures 30 à 5 heures, de 7 hres à 10 heures 30. Du lundi 1er avril à vendredi soir le 5. Venez vous récréer tout en encourageant une bonne oeuvre.

Une tragédie au Lac Vert

Un jeune homme de Val-Alain, comté de Lotbinière, Rodolphe Fournier, âgé de 18 ans, a été tué instantanément par un arbre, samedi avant-midi, au lac Vert, comté de Montmorency.

Les restes mortels de la victime ont été transportés à Val-Alain où aura lieu l'inhumation.

Rodolphe Fournier travaillait dans le bois pour le compte de la Ste-Anne Power, de Beaupré, Montmorency. Samedi matin, vers 10 heures, pendant qu'il travaillait avec d'autres employés à abattre un gros arbre, il se fit fracturer le crâne et mourut instantanément lorsque l'arbre lui tomba sur la tête. On croit que le jeune homme s'est trouvé pris dans des branches et ne put se dégager à temps pour éviter l'accident.

Des ouvriers de la Ste-Anne Power transportèrent le corps du jeune Fournier en voiture, jusqu'au chemin principal où un camion le prit et l'amena à Beaupré, où il est exposé avant d'être transporté à la demeure de ses parents, à Val Alain comté de Lotbinière.

Le coroner du district de Québec le Dr Paul-V. Marceau, a tenu une enquête, samedi après-midi, sur cette tragédie et il a rendu un verdict de mort accidentelle.

Conducteurs de trams en grève à Détroit

Détroit, 1.— (P.A.). — Les conducteurs de tramways et chauffeurs d'autobus ont voté hier en faveur de la grève, à partir de 4 heures a. m., heure normale de l'est aujourd'hui. Tout le système de tramways de la ville de Détroit sera immobilisé, affectant ainsi 2,000,000 de voyageurs quotidiens, dans la 4ième plus grande ville des Etats-Unis. Le maire Edward J. Jeffries a déclaré que cette grève pourrait bien obliger de grandes usines à fermer leurs portes, y compris les fabriques d'automobiles qui luttent actuellement afin de remettre leur production au niveau d'avant-guerre.

Faux rapport

Washington, 1.— P.A.). — Deux évêques catholiques ukraniens ont déclaré samedi qu'un rapport de Moscou concernant le passage de catholiques ukraniens à l'Eglise orthodoxe russe "est faux". Ils faisaient alors allusion à une récente nouvelle disant que l'Eglise uniate d'Ukraine avait renoncé à son allégeance au Vatican pour se joindre à l'Eglise Orthodoxe russe. La nouvelle de Moscou disait que cette action avait été prise au cours d'une assemblée de 216 délégués, à Lwow.

25 fusées V-2 lancées au Nouveau-Mexique

Washington, 1er.— P.A.).— L'armée des Etats-Unis a terminé hier les préparatifs pour le lancement d'un groupe de 25 fusées allemandes de type V-2 qui serviront à développer des fusées plus grosses et plus rapides de modèle américain. Ces fusées, qui atteindront une altitude de quelque 100 milles à une vitesse maximum de 3,500 milles à l'heure, seront suivies par le radar et munies d'appareils servant à enregistrer diverses données. La première de ces fusées sera lancée le 8 mai, dans le désert du Nouveau-Mexique, et les autres suivront à intervalles d'une semaine.

Surplus de patates

Anchorage, Alaska, 1 — (PA) Des centaines de tonnes de pommes de terre produites par l'Alaska en 1945 doivent être "jetées à la mer" à cause du manque de marché. Des agents ont déclaré que la récolte a été extraordinairement bonne l'an dernier et que la fin inattendue de la guerre avait amené une réduction immédiate du marché avec l'Armée.

—Le Dr Liu explique les sentiments de la Chine à l'égard des Soviets

(Suite de la page 3)

tion. Il essaie de concilier les méthodes éducatives américaines avec les besoins des maisons d'éducation de son pays. "Nos universités et nos collèges, qui sont au nombre de 130, sont moins spacieux et moins étendus que ceux de l'Amérique. Ils sont pour la plupart soutenus par le gouvernement, ou encore par des entreprises privées. On y cultive comme ici les sciences et les arts. La langue principale à part le chinois, est l'anglais, mais on enseigne, aussi le français, le russe, et autres langues modernes.

"Pour ce qui est du développement futur de la Chine, poursuit le Dr Liu, nous tentons de réaliser le mieux possible l'idéal du Dr Sun Yat-Sin, le fondateur de la République chinoise. Les deux premiers points sont quasi réglés, puisqu'il s'agit de l'indépendance nationale et de la démocratie en politique. Quant à l'amélioration du niveau de vie du peuple, il y a encore beaucoup de chemin à faire. Petit à petit nous y arriverons. C'est pourquoi nous tenons à établir notre système éducatif sur des bases solides, afin de former une jeunesse compétente, à tous points de vue. Plusieurs jeunes étudient actuellement dans tous les coins du monde. Ce sont autant de futurs ingénieurs, de futurs médecins, de futurs savants qui pourront instruire la jeune génération. Quinze jeunes Chinois sont arrivés dernièrement à Montréal pour étudier la radiophonie et la téléphonie, déclare encore le Dr Liu.

La femme est l'égale de l'homme en Chine, contrairement à la croyance populaire étrangère, laquelle confond le statut des femmes chinoises avec celui du Japon. Tous les domaines sont ouverts aux jeunes filles qui veulent se spécialiser et embrasser des carrières littérales ou scientifiques. Il est plus de tradition que la femme, chez nous comme ailleurs, reste au foyer, veillant aux soins des enfants et vaquant aux occupations du ménage ,mais toutes les facilités lui sont données de s'instruire et de participer à la vie économique et politique. "Elles participent donc à la co-éducation avec les hommes, depuis le jardin d'enfance jusqu'à l'université", dit en terminant le Dr Liu.

—Progrès remarquables de la lutte antituberculeuse depuis 3 mois

(Suite de la dernière page)

l'épreuve photofluorographique. En janvier 1946, examen des professeurs et élèves de l'Ecole Normale Laval (262) et de l'Ecole Normale de Mérici (183). En février, examen des professeurs et élèves de l'Académie Commerciale (620) et de l'Ecole Technique (537). En mars, examen de tout le Séminaire (998) et du Cercle Universitaire (14), ainsi que des employés du Bell Telephone (471). Le personnel de l'United Shoe (25) a été examiné au dispensaire même. Enfin, mardi le 2 avril, les employés de la Commission des Liqueurs (450), ceux des bureaux de la Brown Corporation et des bureaux de la Défense Nationale (allocations supplémentaires) commenceront à défiler à leur tour devant l'appareil photofluorographique. Depuis janvier seulement, 3,085 photofluorographies ont été prises, toutes sous la direction du dispensaire dont les médecins et infirmières ont été constamment sur la brèche. Un certain nombre de cas de tuberculose ont ainsi été découverts à la période de début et ce diagnostic précoce permettra aux malades de se rétablir et protégera en même temps leur entourage. La Ligue réalise donc la promesse qu'elle faisait à la population de Québec lors de la dernière campagne du Timbre de Noël. Il est à souhaiter maintenant qu'on lui procure un appareil photofluorographique pouvant fonctionner toute l'année. Ce besoin est nettement justifié. Quant au préventorium et à la colonie de vacances, nous espérons avoir bientôt de bonnes nouvelles à annoncer à leur sujet.

MORT ou VIF !



RECHERCHÉ
. . un surplus d'entrain et d'énergie pour tous. Les TABLETTES McCOY chassent la sensation de fatigue et d'épuisement en vous fournissant des sels minéraux importants et les mêmes vitamines que l'huile de foie de morue. Pour une bonne santé prenez les TABLETTES McCOY. Satisfaction, ou argent remis!

TABLETTES McCOY

PLUS DE LAXATIFS VIOLENTS POUR MOI!

J'AI CHANGÉ CETTE MAUVAISE HABITUDE POUR UNE BONNE-

DU CITRON DANS DE L'EAU

POUR LA SANTÉ



Le jus de 1 citron — dans un verre d'eau — dès le lever

La plupart des gens trouvent que le jus d'un citron dans un verre d'eau, dès le lever, est tout ce qu'il leur faut pour l'élimination *naturelle* et *normale* de jour en jour!

C'est bon pour vous! Des enquêtes font voir que des millions de gens prennent du citron dans de l'eau pour leur santé. Les citrons comptent parmi les plus riches sources de vitamine C et ils contiennent d'utiles quantités d'autres vitamines. Ils alcalisent—facilitent la digestion . . . Le citron dans de l'eau est rafraîchissant—purifie la bouche, ravigote.

Pourquoi ne prenez-vous pas ce breuvage *sain* au lieu de laxatifs violents? Essayez-le pendant dix jours.

Citrons Sunkist de Californie

Assurez votre régularité de la manière salutaire!

du CITRON dans de l'EAU

...en vous levant le matin

à la tasse— vous l'appelez simplement du CAFÉ...



à la livre—c'est du CHASE & SANBORN!

Torréfié au Canada

YVES LENSEIGNE — Par Don Dean



MUTT et JEFF — Jeff ne pouvait manquer l'occasion de faire une farce. — Par Bud Fischer



MARISE DUCLAU et sa famille — Il a tous les droits. — Par McEvoy et Striebel



Au Royaume du Saguenay

Bonne entente

Arvida, — (D.N.C.) — Le modèle de la bonne entente dans les clubs régionaux est sans contredit "Le Club d'Echecs d'Arvida" qui compte dans ses rangs une dizaine de races différentes qui sont très sensibles aux plaisanteries en dehors du Club.

Environ 15 canadiens français, 2 anglais, 4 irlandais, 1 suisse, 1 juif, 1 syrien, 1 slovaque, 1 finlandais, 1 russe et 1 italien se mêlent ensemble le soir venu et jouent de ces parties d'échecs où l'intelligence de l'homme, seule peut s'exercer. La bonne humeur et la bonne camaraderie sont d'usage au Club et le désir d'entr'aide fait de ce club, l'endroit où il fait bon aller après une bonne journée de travail. Il ne manque plus que les dames et les jeunes filles (que nous invitons cordialement) pour que le décor soit rempli.

Accident à un garçonnet

St-Ambroise de Chicoutimi, (D.N.C.) — Un accident qui aurait pu avoir de graves conséquences est survenu au jeune André Savard enfant de M et Mme Jules-A. Savard. Le garçonnet, âgé de 9 ans, s'est fait fracturé une jambe par une auto-neige. Voulant s'aggripper à la voiture, il perdit l'équilibre et fut saisi par les courroies, ou travers qui passent sur les roues. On transporta immédiatement l'enfant à l'Hôtel-Dieu de Chicoutimi. L'examen a révélé fracture dans la cuisse. On espère que le jeune garçon s'en tirera assez bien. .

Décès à Jonquière

Jonquière, (D.N.C.) —Mme Xavier Tremblay, née Marguerite Morin, demeurant à 10, rue Pelletier, Jonquière décédait à l'âge de 21 ans, dimanche matin à la Clinique St-Joseph, après une courte maladie.

Nos condoléances à la famille en deuil.

NORMANDIN

Naissances

J.-Paul-Fernand, fils de M. et Mme Léon Bélanger (Blanche-Anna Girard). Parrain et marraine, M. et Mme Raymond-Marie et Marie-Marthe Bélanger, frère et sœur.

—M.-Jeanne-Antonine, fille de M. et Mme Edgar Allard (Rose-Annette Villeneuve). Parrain, M. J.-Arthur Allard; marraine; Mlle Jeanne d'Arc Gravel, de St-Thomas-Didyme.

—J.-Jacques-Camille, fils de M. et Mme Julien Nugent (Etiennette Hamel). Parrain et marraine, M. et Mme Napoleon Théberge, oncle et tante de l'enfant.

—J.-Noel-Benoit, fils de M. et Mme Georges Guimond (Alma-Rose Grondin). Parrain et marraine: M. et Mme Noel Grondin, grands-parents de l'enfant.

—M.-Lisette-Françoise, fille de M. et Mme Paul Mailloux (Rose-Annette Tremblay). Parrain et marraine, M. et Mme Joseph Tremblay (Xavier), grands-parents de l'enfant.

—M.-Louisette-Huguette, fille de M. et Mme Roméo Vallée (Palmyre St-Pierre). Parrain et marraine, M. Rosaire St-Pierre et Louisette Lavoie, de St-Edmond-les-Plaines.

—J.-Louis-Philippe, fils de M. et Mme Louis Frigon (Adrienne Grondin). Parrain et marraine, M. et Mme Ovide Frigon, de Ste-Lucie d'Albanel.

—J.-Antoine-Cyrille, fils de M. et Mme G. Nadeau (Philia Tanguay). Parrain et marraine: Lucien et Florence Nadeau, frère et sœur de l'enfant.

—J.-Jacques-André, fils de M. et Mme Ludger Mailloux (Blanche Girard). Parrain et maraine: M. et Mme Alfred Lemieux, de Ste-Lucie d'Albanel, oncle et tante de l'enfant.

—Marie-Gérardine, fille de M. et Mme Thomas-Louis Aubé (Marie-Flore Paradis). Parrain et marraine: M. et Mme Wilfrid Aubé, grands-parents de l'enfant.

—Joseph-Jean-Marie, fils de M. et Mme Benoit Hamel (Gilberte Larouche). Parrain et marraine, M. et Mme Armand Hamel, oncle et tante de l'enfant.

BAGOTVILLE

Naissances

André, enfant de M. et Mme J. Larouche (Jeanne d'Arc Gagné). Parrain, M. Aubert Larouche, oncle de l'enfant; marraine: Mme Juliette Brassard.

—Joseph-Léon-Georges, enfant de M. et Mme François Girard (M.-Thérèse Rousseau). Parrain, M. Camille Girard, parent de l'enfant; marraine, Mlle Eugénie Girard, soeur de l'enfant.

—J.-Ghislain-Gérard, enfant de M. et Mme Patrick Simard (Simonne Barbeau). Parrain, M. Gérard Bélanger; marraine, Mlle Solange Simard, parente de l'enfant.

—J.-Benoit-Denis, enfant de M. et Mme Rolland Simonneau (Jeanne d'Arc Tremblay). Parrain et marraine: M. et Mme Benoit Tremblay, oncle et tante de l'enfant.

—Joseph-Jean-Rodrigue-Gérald, enfant de M. et Mme Adrien Richard (Marguerite-Marie Gobeil). Parrain et marraine: M. et Mme Lucien Fortin, oncle et tante de l'enfant.

—J.-Arthur-André, enfant de M. et Mme Edouard Dufour (M.-Blanche Turcotte). Parrain et marraine, M. et Mme Arthur Girard, de Port-Alfred, oncle et tante de l'enfant.

—Joseph-Wilfrid-Michel, enfant de M. Mme Gérard Gagnon (B.-Yvonne Emond). Parrain et marraine, M. et Mme Wilfrid Gagnon, oncle et tante de l'enfant.

—Marie-Lisette-Diane, enfant de M. et Mme Edgar Bernier (Ida Girard). Parrain, M. Emilien Bernier; marraine, Mlle Therèse Bernier, parente de l'enfant.

Joseph-Léon-André, enfant de M. et Mme Alfred Bolduc (Alida Trudel). Parrain: M. J. Bolduc, parent de l'enfant; Marraine, Mlle Rita Bolduc, parente de l'enfant.

—Marie-esther-Lisette, enfant de M. et Mme Benoit Simard (Georgette Tremblay). Parrain et marraine: M. et Mme Aimé Tremblay, grands-parents de l'enfant.

—Joseph-Laurent-Michel, enfant de M. et Mme Gabriel Lablond (Géraldine Sasseville). Parrain et marraine: M. et Mme Laurent Leblond, oncle et tante de l'enfant.

—Marie-Judith, enfant de M. et Mme Théodule Tremblay (Angelina Richard). Parrain, M. Rene Tremblay, frère de l'enfant; marraine, Mlle Gisèle Tremblay, soeur de l'enfant.

—Joseph-Elie-Pierre-Yvan, enfant de M. et Mme David Guay (Noella Girard). Parrain, M. Elie Duchaine; marraine, Mlle Jeanne Lessard.

Décès

Le 6 mars, est décédé accidentellement Alfred, enfant de M. et Mme Edgar Dufour. Il était âgé de 6 ans. La cérémonie des anges fut faite dans l'après-midi au milieu d'un grand nombre de parents et amis de la famille.

—Ghislaine, enfant de M. et Mme Philippe Doré (Alice Doré), est décédée à l'âge de 1 an et 3 mois. La cérémonie des anges fut faite au milieu de quelques parents de la famille.

Quarante-Heures

Les Quarante-Heures ont eu lieu récemment à Bagotville. L'ouverture se fit par une messe solennelle chantée par M. l'abbé J. Mathieu, curé de Grande-Baie. L'heure Sainte du soir fut prêchée par M. l'abbé A. Girard, curé de St-Félix. Le lendemain, M. l'abbé Michel Lavoie, curé de Ferland, clôtura les "Quarante-Heures par une autre messe solennelle.

Réunion

A la sacristie eut lieu récemment la réunion des Enfants de Marie. On débuta par la récitation de l'office et quelques cantiques à la Vierge. M. l'abbé Chs. A. Bolly, vicaire de la paroisse et aumônier, tint un petit forum sur diverses questions religieuses.

Nos malades

Ces jours derniers, Mme Edmond Girard de Bagotville fut transportée d'urgence à l'Hôtel-Dieu de Chicoutimi, à la suite d'une grave maladie. Mme Girard est sous traitements. On apprend que son état s'améliore.

—M. Victor Côté, père de M. l'abbé L. Côté, est gravement malade. Il a été transporté dans un hôpital de Québec par avion. M. Côté a subi une intervention chirurgicale, mais son état reste toujours grave.

Va-et-vient

Mlle Florence Boivin, de Bagotville, en promenade à Yamachiche et Montreal, l'invitée de son frère M. Thomas-Eugene Boivin, agronome et madame Boivin.

—M. Alphide Thibault, marchand de cette paroisse est en voyage d'affaires à Montréal et à Toronto. Il sera de retour prochainement.

Partie de cartes

A la demeure de Mme Gérard Dumais, avait lieu récemment une partie de cartes au profit des Filles d'Isabelle. Cette soirée remporta un vif succès, de nombreux cadeaux furent distribués aux gagnants. Des remerciements furent adressés aux organisatrices pour leur succès obtenu et tous se séparèrent contents de leur soirée.

Londres — (P.C.) Pollyanna, le seul renne du zoo de Londres, qui avait été transporté de Russie par sous-marin pendant la guerre, est mort.

ALBANEL

Baptêmes

—Joseph-Louis-Georges-Jean-Yves, fils de M. et Mme René Drapeau (Rosa Gervais). Parrain et marraine: M. et Mme Thomas-Louis Bolduc, de Normandin, oncle et tante de l'enfant.

—Joseph-Marcel-Réal, fils de M. et Mme Rosaire Hétu (Anita Roy). Parrain et marraine: M. et Mme Léo Lambert, oncle et tante de l'enfant.

—Marie-Andrée-Clémence, fille de M. et Mme Louis Pouliot (Simone Moreau). Parain et marraine: M. et Mme Clément Pouliot.

—Marie-Carmen-Pauline, fille de M. et Mme Eugene Pouliot (Juliette Ratté). Parrain, M. Roger Pouliot, cousin de l'enfant; marraine, Mlle Yolande Pouliot, soeur de l'enfant.

—Marie-Pauline, fille de M. et Mme Philippe Plourde (Regina Dubois). Parrain et marraine: M. et Mme Edmond Marcil.

—Marie-Joseph-Nicole, fille de M. et Mme Albert Lambert (Blandine Allard). Parrain et marraine, M. et Mme Adam Lambert.

Départ

M. J.-O. Fréchette, instituteur, d'Albanel depuis quatre ans nous a quittés pour aller demeurer à Chicoutimi, où il a été nommé inspecteur d'école pour ce district. M. Fréchette enseignait aux 7e, 8e et 9e année. Il était un professeur émérite.

Vente

M. et Mme Léonce Bolduc ont vendu leur ferme pour aller demeurer à Chambord. M. et Mme Horace Gaudreault ont acheté cette ferme.

Décès

M. et Mme Phillas Marcil ont eu la douleur de perdre leur enfant, âge de quelques jours.

GRANDE BAIE, Chicoutimi

Naissances

Joseph-Alcide-Jocelyn, fils de M. et Mme Raoul Grenon. (Marie-Blanche Bergeron). Parrain: M. Alcide Milliard; marraine: Mlle Aurore St-Hilaire, de St-Félix.

--Marie-Alice-Jocelyne, fille de M. et Mme Raoul Grenon. (Marie-Blanche Bergeron). Parrain: M. Pierre Grenon, oncle de l'enfant; marraine: Mlle Marie-Alice Tremblay.

--Joseph-Eugène-Léo, fils de M. et Mme Joseph-Eugène Morin. (Marie-Eve Bergeron), de St-Gabriel de Ferland. Parrain et marraine: M. et Mme Henri Morin, grands-parents de l'enfant.

--Marie-Régine-Sylvie, fille de M. et Mme Antoine Dallaire, (Alice Pellerin). Parrain: M. Aquilas Harvey; marraine: Mlle Gaetane Pellerin, tante de l'enfant.

--Joseph-Paul-Edmond, fils de M. et Mme Ernest Lalancette, (Marie-Rose Lalancette). Parrain et marraine: M. Paul-Edmond Gagnon, député au fédéral, et Mme Gagnon de Bagotville.

—Marie-Adrienne-Emélie-Monique, fille de M. et Mme Georges-Emile Minier, (Alice Poulin). Parrain et marraine: M. et Mme Daniel Minier.

—Marie-Chantale-Lise, fille de M. et Mme Fernand Girard, (Marie-Paule Dufour). Parrain et marraine: M. et Mme Hercul Gauthier de Port-Alfred.

—Joseph-Rosaire-Rejean, fils de M. et Mme Edouard Durand, (Marguerite Charron). Parrain et marraine: M. et Mme Gabriel Girard de Port-Alfred, oncle et tante de l'enfant.

—Joseph-Georges-Albert-Serge, fils de M. et Mme Fernand Fortin, (Madeleine Potvin). Parrain et marraine: M. et Mme Albert Potvin, grands-parents de l'enfant. Porteuse: Mme René Gagné de Port-Alfred, tante de l'enfant.

—Joseph-Guy-Jean-Yves, fils de M. et Mme Roland Bouchard, (Marie-Paule Martin). Parrain et marraine: M. et Mme Aimé Bouchard, grands-parents de l'enfant.

—Marie-Eva-Lisette, fille de M. et Mme Maurice Chouinard (Brigitte Tremblay). Parrain et marraine: M. et Mme William Chouinard de Bagotville, grands-parents de l'enfant.

Partie de sucre réussie

Shawinigan. (D.N.C.) — Une agréable partie de sucre a eu lieu dimanche dernier chez M. Arcade Desaulniers, à Ste-Flore. C'était une organisation de MM. Robert Gélinas et Johnny Vincent.

Il y eut chant, danse, déclamation, musique. MM. Majorique Marchand, Emile Renaud et nombre d'autres ont fait entendre leurs voix. M. Jacques Corriveau fit les frais de la musique. M. Robert Gélinas et Mlle Gisèle Massicotte agirent comme cérémoniaires. Mlle Madeleine Bruneau et M. Johnny Vincent firent le service de la tire et de la trempette. MM. Gaston et Paul Massicotte présentèrent aussi quelques numéros de chant. Les prix de consolation ont été gagnés par Mlles Monique Allard, C. Lamy, Susanne Bellemare, Mme Boissonneault et M. Raymond Gélinas. Le tout se termina au son de la musique.

Ont assisté à cette fête: M. et Mme Boissonneault, Mlles C. Lamy, Monique Allard, M. Majorique Marchand, M. et Mme Gaston Massicotte, M. et Mme Paul Massicotte, Mlle Gisèle Massicotte, M. Robert Gélinas, Mlle Rolande Bellemare, M. et Mme Croisetière, Mlles Suzanne Massicotte, Cécile Therrien, M. Lucien Laurendeau, M. et Mme Emile Renaud, M. et Mme J.-Ovila Vincent, M. et Mme Jean-Louis Vincent, M. Claude Gélinas, Mlle Suzanne Bellemare, Mlle Madeleine Bruneau, M. Johnny Vincent, Mlle Mariette Bruneau, M. Raymond Bruneau, Mlle Gertrude Dupont, M. Raymond Gélinas et plusieurs autres dont les noms nous échappent.

PORT-ALFRED

Soirée réussie

La J.O.C.F., de Port-Alfred, avait organisé une soirée au profit des oeuvres paroissiales, le 22 mars. Ce fut un succès. Il y eut plusieurs numéros récréatifs au programme ainsi que du chant et de la musique. M. le curé Médéric Gravel et M. l'abbé Lorenzo Cassette, vicaire, étaient présents.

Naissances

—Joseph-Charles-Marc, enfant de M. et Mme Marcel Tremblay, de Port-Alfred. Parrain et marraine: M. et Mme Joseph Tremblay, de Montréal, grands-parents de l'enfant, remplacés par M. Charles Simard, grand-père de l'enfant, et Mme Yve Thaddée Girard, de Grande-Baie. Porteuse, Mme Gilbert Proulx.

—Marie-Thérèse-Elise, enfant de M. et Mme Joseph Raymond, de Jeanne d'Arc Levesque. Parrain et marraine: M. et Mme Lucien Gauthier, oncle et tante de l'enfant. Porteuse, Mlle Alice Raymond, tante de l'enfant.

—Marie-Jeanne-Doris, enfant de M. et Mme Alfred Pageau (Rachel Bélanger). Parrain, M. Joseph Harvey; marraine, Mme Marie-Louise Harvey, grands-parents de l'enfant, de Bagotville. Porteuse, Mme Alphonse Fortin, de Port-Alfred.

LAC-BOUCHETTE

Naissances

Joseph-Laval, enfant de M. et Mme Léopold Lépine (Yvette Gaudreault). Parrain et marraine: M. et Mme Arthur Gaudreault, grands-parents de l'enfant.

—Marie-Jeannette-Nicole, fillette de M. et Mme Charles-Henri Cloutier, (Antoinette Jobin). Parrain et marraine: M. et Mme Xavier Jullen, oncle et tante de l'enfant.

Porteuse, Mme Rita Julien, grand'mère.

--Joseph-Paul-André, fils de M. et Mme Henri-Georges Bérubé, (Annette Dubois). Parrain et marraine: M. et Mme Paul Grenier de Dolbeau, oncle et tante de l'enfant. Porteuse, Mlle Lucienne Drolet.

Le pointage des soldats

Ottawa, 1. (P.C.) — Le haut commandement de l'armée canadienne mande que le nombre de points requis pour être démobilisé, est maintenant de 30 points. Jusqu'ici il fallait un total de 40 points pour pouvoir être libéré.

Ottawa, 1er — (PC) Le quartier général de la Défense a annoncé, hier soir, une autre diminution de 10 points à un minimum de 30 points dans le nombre de points requis pour être licencié de l'armée canadienne.

Les nouveaux chiffres entreront en vigueur aujourd'hui et tout membre de l'armée canadienne, avec 30 points ou plus est maintenant éligible au licenciement. C'est la troisième diminution de 10 points effectuée depuis un mois, ce qui indique que le système de libération de l'armée fonctionne bien et à plein rendement.

La dernière fois qu'on a annoncé une diminution — le 19 mars — on a déclaré en même temps que tous les soldats en congé prolongé étaient éligibles au licenciement. Le personnel en congé prolongé est rappelé aux dépôts des districts pour être licencié lorsque cela ne nuira pas au licenciement des anciens combattants d'outre-mer. Chacun individuellement reçoit une lettre lui disant quand il doit se rapporter.

Accusation portée contre un soldat

Pretoria, Afrique du Sud, 1er avril, (Reuters) — Hans Werner August Paul Neumann, 43 ans, un ancien membre des forces sud-africaines, a comparu en cour de magistrat, ici, samedi, sous une accusation d'avoir aidé les ennemis de Sa Majesté au cours de la guerre. La comparution n'a dure que trois minutes. Neumann, un homme marié qui demeure à Capetown, n'avait rien à dire et il a été sommé de comparaître de nouveau le 13 avril.

CABANO

Retour de la Gendarmerie

Les autorités de la Gendarmerie Royale ont obtempéré à la demande de la chambre de commerce de Cabano en reinstallant un détachement de ce corps de police à Cabano. Les gendarmes désignés sont: MM. J.-P.-A. Charron et Geo. Paquet. A son arrivée, M. Charron était accompagné de son épouse.

Mort de Mme Jos. Pouliot

Nous avons le regret d'apprendre la mort de Mme Joseph Pouliot, née Elise Lachance, épouse de Joseph Pouliot, ancien pilote, décédée à St-Jean, Ile d'Orléans, dimanche le 31 mars, à l'âge de 85 ans et 10 mois.

Elle laisse pour pleurer sa perte son époux, M. Joseph Pouliot; ses filles Mme Joseph Blais (Irma), de Ste-Pétronille, Mme Alph. Bonenfant (Georgia), de St-Jean, I.O., Mme Philippe Chamberland (Valérienne) de Montréal, et Mlle Evangéline Pouliot, de St-Jean, I.O.; sa belle-fille, Mme Rodolphe Pouliot, de Québec; ses gendres, M. Joseph Blais, le Dr Alphonse Bonenfant, et Philippe Chamberland; ses beaux-frères et belles-soeurs, M. Charles Pouliot, Mme Frs Hébert, Mme Jos. Hébert, M. et Mme Emile Fortier, Mme W. Pouliot, Mme Napoléon Pouliot; ses petits-enfants, M. et Mme Maurice Pouliot, M. et Mme Robert Pouliot, M. et Mme François Doré, M. et Mme Adrien Boulais, M. et Mme Paul Verrault, M. et Mme Roger Simpson, M. et Mme Cyrille Pettigrew, M. et Mme Réal Rondeau, M. et Mme J.-C. Bonenfant, MM. Paul-Emile et Jean-Robert Blais, Mlles Simone, Pauline et Colette Pouliot, Fernande, Laurence et Simone Blais, MM. Fernand et Jean-Louis Bonenfant, Mlles Raymonde et Marie-Claire Bonenfant, MM. Louis-Philippe et Charles-Aubert Chamberland. Elle laisse aussi plusieurs arrière-petits-enfants, et neveux et nièces. Elle était la tante du R. P. Daniel Lachance, Rédemptoriste.

Les funérailles auront lieu mercredi matin, à St-Jean, I.O.

Le Soleil prie la famille en deuil d'agréer l'expression de ses sincères condoléances.

A l'Union des Electeurs

Les membres de l'Union des Electeurs se sont réunis hier après-midi à St-Pascal-Baylon sous la présidence de M. Alphonse Tousignant. Au cours de cette assemblée, les membres ont décidé de demander à la Ville de faire suite à la résolution de l'échevin Michaud, proposant un moyen de régler le déficit de la municipalité, par une conversion de la dette. Ils ont de plus protesté "contre le marché noir du beurre".

Tragédie aérienne

Nouw, Delhi, — (Reuters) 1er — Quatre personnes, y compris trois membres du service féminin britannique, ont été tuées, vendredi, lorsqu'un bombardier Liberator effectua un atterrissage forcé, près d'ici. Peu après que l'avion eut décollé de l'aéroport de Palam, le feu éclata dans le compartiment aux bagages, dans le nez de l'appareil et le pilote fit un atterrissage sur le ventre de l'avion. Le longeron principal s'écrasa, tuant quatre personnes et en blessant une autre.

CAPUCINS

En voyage

Mlle Céline Otis, de Cap-Chat, Cté Gaspé-Nord, est actuellement en voyage de repos aux Etats-Unis, chez son oncle, M. François-Xavier Pelletier, de Woonsocket, Rhode-Island.

Naissance

Joseph-Louis-Jean-Marc, fils de M. et Mme Auguste Ross. Parrain, M. Louis Soucy, ami de la famille; marraine, Mlle Thérèse Ross, tante de l'enfant.

19 accusations sont rejetées

Winnipeg, 1.. (P.C.) — Le caporal John-Hugh Harvey, du Service sanitaire de l'armée canadienne, sur qui pesaient 28 chefs d'accusation, a été reconnu innocent pour 19 de ces accusations. Et samedi le président du Conseil de guerre a renvoyé le jeune homme en prison ;il y restera jusqu'à ce que jugement soit rendu pour les 9 autres chefs d'accusation.

L'accusé un anglais de 34 ans, attendit 157 jours en prison avant les instructions judiciairees et le verdict rendu sur les 19 chefs d'accusation a été émis le 17e jour du procès; il déclare Harvey non coupable de collaboration avec les Japonais au camp d'Oeyama au Japon et non coupable d'avoir frappé un officier médical australien et d'avoir frappé ou giflé un certain nombre de prisonniers canadiens et britanniques.

Les dernières accusations portent sur le fait d'avoir gardé et consommé plus que sa part des envois de la Croix-Rouge.

C'est la première fois depuis le départ de l'armée impériale au début du siècle qu'une cour martiale canadienne doit juger un soldat britannique et se prononcer sur des accusations d'ordre civil et militaire.

Le tribunal a siégé dans une ancienne hutte du S.F.A.C. aux baraquements du Fort Osborne ici, et 51 témoins australiens, anglais, américains et canadiens ont déposés des déclarations qui ont rempli 1,500 pages.

Une autre cour martiale entendra 19 accusations similaires portées contre Marcus Tugby, des Grenadiers de Winnipeg.

L'initiative personnelle est toujours utile

Montréal, 1. — (PC) — Le Dr F. Cyril James, principal et vice-chancelier de l'université McGill, a déclaré samedi que "l'initiative personnelle" qui a caractérisé le capitalisme à travers les siècles ne devrait pas être abandonnée par le Canada ou tout autre nation dans les années difficiles qui s'en viennent.

Parlant devant le club de curling Heather, il ajouta: "Si un homme croit que durant les années difficiles qui s'amènent, le Canada, ou n'importe qu'elle autre nation, peut se dispenser de cette habile initiative personnelle et de cet usage courageux des ressources personnelles qui, de tout temps, ont été la contribution du pouvoir capitaliste, cet homme ne réalise pas la magnitude ou la complexité des problèmes que nous avons à affronter . . . "

Délégation bulgare

Sofia, 1er — (Reuters) — L'agence de nouvelles bulgares annonce samedi qu'une délégation sociale-démocrate bulgare part pour l'Italie au début d'avril, afin d'assister à un congrès du parti socialiste italien ayant ses assises à Florence.

La Grèce est sans écoles

Washington, 1.— (P. A.). — Les voyageurs qui se promènent à l'heure actuelle en Grèce, sont surpris de rencontrer ça et là, à l'ombre d'un olivier, des groupes d'enfants à qui un instituteur fait la classe. Le barbacole généralement tient dans sa main une baguette et trace des signes dans le sable.

Cette baguette et la mémoire du maitre d'école constituent toutes les "fournitures scolaires" que peuvent se procurer ces enfants. Car dans la Grèce de 1946, il n'y a ni papier, ni livres, et les crayons coûtent $2. pièce; et les écoles sont pour la plupart à moitié détruites.

Un grand nombre des écoliers grecs portent sur leurs visages les stigmates d'une longue sous-alimentation; et bien souvent le professeur lui-même a peine à se traîner.

Mais la population grecque veut absolument que l'enfance prépare la paix et apprenne à la faire; et c'est pourquoi s'organisent ces cours en plein air. Pendant les années d'occupation italienne et allemande, les écoliers avaient à apprendre un tas de choses qu'on n'enseigne, d'ordinaire, jamais aux enfants: comment mentir, voler, et parfois comment tuer. Maintenant la jeune génération doit savoir ce que sont vérité, propriété et vie. Maints de ces rejetons de la guerre ne connaissent encore rien d'autre que la loi de la jungle.

Un vaste champ d'activité s'offre à l'U.N.R.R.A.

Le 1er avril, il y aura déjà un an que cette organisation fonctionne en Grèce. Mais il lui reste encore beaucoup à faire.

Le roi et la reine assistent à des noces

Londres, 1er — (PC) Le roi, la reine, les princesses Elizabeth et Margaret Rose, et la reine Mary ont assisté au mariage du maj. Edward Benton avec Mlle Lavinia Lascelles, dans la chapelle de St-Georges, au château de Windsor, samedi. L'épouse est la fille du secrétaire privé du roi, Sir Alan Lascelles. Le major Benton est un officier de la Black Watch, un fameux régiment écossais.

Sentences fixées au huit avril

Milwaukee, 1er — (P.A.) — Quatre anciens officiers de la Crucible Steel Casting Company ont été trouvés coupables, vendredi, d'avoir tenté de cacher à l'impôt plus de $1,500,000 en revenus et en excédants de bénéfices. Ils recevront leurs sentences le 8 avril. Les accusés étaient Walter W. Lange, ancien secrétaire de la compagnie; ses frères, Fred A., fils, ancien trésorier, et Albert C. Lange, ancien président, et George Randall, ancien comptable.

Gencives saignent?

Gencives saignantes, bouche sensible et dents branlantes peuvent signifier que vous êtes victime de la pyorrhée ou de la gingivite tôt ou tard capables de vous faire perdre plusieurs de vos dents et porter un dentier avant votre temps. Le premier jour **Amosan** arrête le saignement des gencives, calme la sensibilité de la bouche, aide la nature à vite raffermir les dents. **Amosan** doit donner ces trois résultats de façon rapide et efficace sous peine de remboursement contre retour du carton vide. Procurez-vous **Amosan** dès aujourd'hui chez votre pharmacien. Notre entente de remboursement vous protège. 8

MEFIEZ-VOUS DE L'INSOMNIE

Le fait de se lever la nuit est un signe certain que vos reins n'accomplissent pas leur travail d'élimination des acides en excès et des déchets toxiques. Mal de dos, douleurs rhumatismales, crampes aux jambes étourdissements et cette sensation d'épuisement en sont habituellement la conséquence. Méfiez-vous! Constatez comme rapidement vous pouvez être soulagé par les Capsules à l'Huile Haarlem GOLD MEDAL. Les capsules GOLD MEDAL sont faciles à prendre. C'est le remède universellement célèbre connu sous le nom de "Dutch Drops" (Gouttes Hollandaises) et qui a subi l'épreuve du temps. Elles stimulent vos reins obstrués et aident à vous débarrasser des acides et poisons, cause de tout le mal. Les Capsules à l'Huile Haarlem GOLD MEDAL sont le seul produit original et authentique. Procurez-vous-en une boîte de 40c chez votre pharmacien. 5F



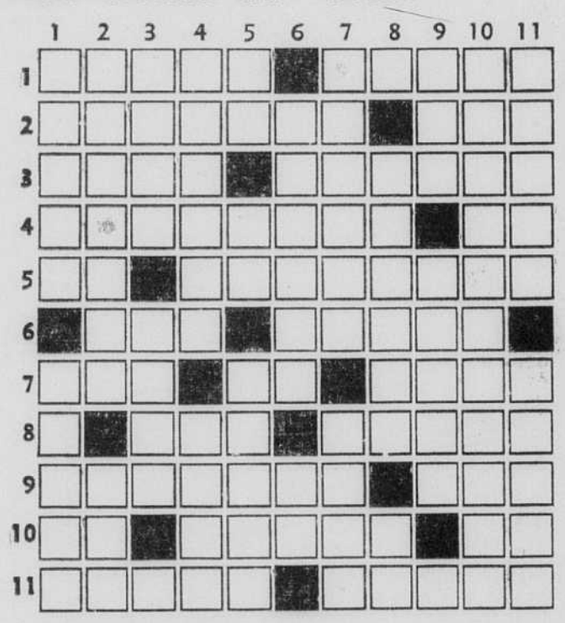


CAPSULES à l'Huile Haarlem GOLD MEDAL
Les Gouttes Hollandaises Authentiques

Le Sommet de la Perfection

EVERVESS
L'EAU DE TABLE
PETILLANTE
Douce, pure, alcaline et BONNE POUR VOUS
12 ONCES BIEN REMPLIES 7¢
Un produit de Pepsi-Cola Company of Canada Limited

Mots croisés du "Soleil"



HORIZONTALEMENT

1—Mouvement en rond, que l'on fait faire à un cheval. — Apporta de la variété.
3—Partisan de l'annanisme (féminin —Préfixe exprimant une idée d'opposition.
2—Qui est à lui. — Inoccupée, désoeuvrée.
4—Petit ouvrage de science ou de littérature. — Symbole de l'aluminium.
5—Venu au monde. — Allée entre les rangs des vignes.
6—Riv. de France se jetant dans le Rhône. — Nom de l'Estonie en estonien.
7—Faculté de voir. — Conj. copulative. — Temples japonais.
8—Grand fleuve d'Afrique. — De la Serbie.
9—Chose réelle. — Partie nord du comté de Cambridge.
10—Symbole de l'aluminium. — Balle pour jouer à la paume. — Prép.: dans.
11—Tissu de paille ou de jonc. — Outil de tonnelier.

VERTICALEMENT

1—Motte de terre, préparée pour faire des tuiles. — Reptile sauvien carnassier.
2—Lame de cuir mince et polie.—Roi d'Israel.
3—Espace occupé par un corps.—Font de Paris.

SOLUTION DU PROBLEME PRECEDENT

	1	2	3	4	5	6	7	8	9	10	11
1	L	E	G	I	T	I	M	A	I	R	E
2	A	M	O	R	A	L	■	■	C	L	E
3	N	I	A	■	P	L	A	C	I	E	R
4	G	E	■	R	A	I	R	E	■	R	E
5	O	R	B	E	■	B	A	L	L	A	I
6	U	■	E	N	R	E	N	E	E	■	G
7	S	O	N	G	E	R	■	R	I	E	N
8	T	I	■	A	V	A	L	E	■	L	I
9	I	N	E	G	A	L	E	■	R	I	T
10	E	T	R	E	■	E	N	L	I	E	E
11	R	E	G	R	E	S	S	I	O	N	S

Funérailles de Mme O. Drapeau

East-Angus. — En l'église St-Louis-de-France d'East-Angus eurent lieu récemment les funérailles de Mme Onesime Drapeau, née Exilia Gagnon, qui succomba à une hémorragie cérébrale, à l'âge de 65 ans et 11 mois.

La défunte laisse pour pleurer sa perte, ses fils, Wilfrid, de Sherbrooke, Omer et Arthur, d'East-Angus, l'abbé Léon, de Sherbrooke, Emile, de Drummondville, Georges, d'East-Angus, le R. P. Ludger, des Pères Blancs d'Afrique, actuellement au petit Séminaire de Bukalasa en Ouganda, Roland, d'East-Angus, Roméo, de Sherbrooke, et son unique fille Rita, d'East-Angus; ses bru, Mmes Wilfrid, Imer, Arthur, Emile, Georges et Roland Drapeau; ses petits-enfants, Yolande, Raymonde, Arnold, Bertrand, Micheline, Liliane et Monique, Laurianne, Laurent, Lise et Claudette, Claire et Denise, Pierrette, tous d'East-Angus, Jeanne, Marc et Paul, de Sherbrooke, Suzanne et Francine, de Drummondville; sa soeur, Mme Valeda Royer, de Drummondville; ses frères, Joseph Gaulin, de Lambton, et Philémon Gaulin, d'Exeter, N.-H.; ses beaux-frères et belles-soeurs, Mme Marie-Louise Gaulin, de Montréal, M. Joseph Desautels, de Drummondville, MM. et Mmes Achille et Zéphirin Drapeau, de St-Henri, M. Ephrem Drapeau, de Sherbrooke, M. Alphonse, de Lafond, Alberta.

La levée du corps fut faite par M. le curé Pierre Lanneque, d'East-Angus. Le service fut chanté par M. le chanoine Irénée Pinard, chancelier à l'Evêché de Sherbrooke. Il était assisté comme diacre du R. P. Victor Villeneuve, O.M.I., aumônier général du Canada pour la J.O.C. et la J.O.C.F.

Dans le choeur, on remarquait M. l'abbé Herman Morin, principal de l'Ecole Normale de Sherbrooke, M. l'abbé Lucien Poulin, aumônier des Syndicats Catholiques, M. l'abbé Victor Dupuis, vice-supérieur du Séminaire St-Charles, M. l'abbé Paul-Emile Darcy, professeur au Séminaire St-Charles. MM. les abbés Anatole Bernier, vicaire à l'Immaculée-Conception, Valère Duplin, vicaire à North-Hatley, Agénor Bisson, curé à Bishopton, Roland Blais, curé à St-Jacques le mineur, Albert Carbonneau, de St-Patrice, de Magog, le Père Gaudet, S.S.S., l'abbé Dubé, aumônier des Clercs de St-Viateur d'East-Angus, les Pères Bédard et Champagne, des Pères Blancs d'Afrique, le curé Pierre Labrecque, d'East-Angus, les abbés Jean Côté et Jules Geoffroy, d'East-Angus.

Mme Onésime Drapeau faisait partie de la Congrégation des Dames de Ste-Anne et de l'Ordre du Tiers-Ordre. La croix des tertiaires était portée par M. Thomas Hallé.

Le deuil était conduit par M. Célestin Lafontaine; la bannière des Dames de Ste-Anne était portée par MM. Ambroise Bison et Emile Roy et les cordons étaient portés: par Mmes Ernest Provencher, Joseph Godbout, Joseph Bouchard et Edouard Bibeau. Les porteurs d'honneur étaient: MM. Alden Rousseau, Théophile Bergeron, Achille Aubin, D.-J. Willard, P.-A. Gendron et Joseph Vallée. Les porteurs du corps: MM. Alfred Labarre, Linière Blanchette, Alphonse Drouin, Aimé Audy, Alphonse Brousseau et J.-E. Provencher. Tenaient les rubans de la lombe, Mmes Arthur Bouchard, Félix Campagna, Aimé Audy et Evangéliste Lagueux. La quête fut faite par Mmes Felix Campagna et Arthur Bouchard.

La chorale St-Louis était sous la direction de M. Lucien Bilodeau, maître de chapelle, qui exécuta avec ses chantres une magnifique messe de requiem. Mlle Blanche Roberge, organiste, touchait l'orgue.

Dans l'assistance on remarquait outre les noms mentionnés plus haut: Mme Georges Pinard, M. et Mme Louis Orr, d'East-Angus, Mlle Lorraine Lamoureux, de Montréal, Mlle Carmen Boudreau, de Sherbrooke, M. Emile Bellemare, de Cookshire, M. Paul-Aimé de Bellefeuille, de Windsor-Mills, M. Eugène Pinard, des Comités Diocésains de L.O.C., de L.O.C.F., de la J.O.C. et de la J.O.C.F., M. J.-E. Bouffard, de Sherbrooke, Mlle Yvette Darche, de Sherbrooke, Mmes Benoit et J.-Omer Roberge, d'East-Angus, M. et Mme André Voiselle, de Montréal, M. et Mme Arthur Gaulin, M. Antonio Gosselin, de Lambton, M. et Mme Gauthier, de Coaticook, MM. Omer et Albert Beaulieu, de Rock-Forest, M. Léopold Desautels, M. Philippe Bédard, Mlles Magella et Juliette Desautels, tous de Drummondville, Mme Aimé Dion, de Sherbrooke, Mme Georges Nadeau, Yolande Labarre, de Sherbrooke, M. et Mme Armand Dubois, de Granby, Mlles Germaine Turcotte, Yvette Lapointe, Yvette Bisson, Mmes Adélard Perron, D.-J. Willard, Henri Sigouin, Henri Beaudoin, André Mailhot, Elie Chapdelaine, Ienié Desmarais, Rosaire Gendron, Amable Maltais, Ernest Dallaire, Ernest Gilbert, Samuel Ménard, Mlles Byril Willard, G. Lapointe, Thérèse Malenfant, Laura Praite, Yvette Duplain, MM. Antonio Dugal, J.-A. Doucet, Laurent Roy, Yvan Savarie, G. Blouin, Donat Sévigny, Eugène Tardif, Louis Daigle, Jean-Paul Lemieux, Arthur Bisson, Eusèbe Blouin, Sylvio T

QUILLES

LIGUE DOMINION CORSET

Section féminine
Parties jouées le 20 mars 1946

CAPITAINE LORTIE

Rosy Hallé	82	79	61— 222
Cécile Dufresne	127	74	102— 303
Jacqueline Roberge	75	110	78— 282
Gaby Rioux	76	91	90— 257
Monique Lortie	95	141	121— 358
	456	495	452—1403

Victoire par 39.

CAPITAINE PELLETIER

Jeanne Fortin	64	101	67— 232
Mado Lagueux	66	87	65— 220
Annette Côté	67	102	138— 307
Pierrette Turgeon	124	91	95— 310
Monique Pelletier	111	88	96— 295
	434	469	461—1364

Semi-finale.

CAPITAINE FLAMAND

J. d'Arc Dumas	99	65	93— 257
Jeanne Bacon	76	109	95— 280
Denise Fournier	80	72	69— 221
Margot Gosselin	98	108	108— 314
Cécile Flamand	106	123	87— 316
	459	477	452—1388

Victoire par 137.

CAPITAINE BEDARD

Jeanne Juneau	61	81	78— 220
Gaby Côté	80	77	88— 245
Muriel Hanson	54	55	64— 183
Françoise Paré	96	77	83— 256
Colette Bédard	133	97	97— 327
	434	387	410—1231

Semi-finale.

Section masculine

D & A.

Roger Langevin	114	132	98— 344
Mario Lebel	108	115	91— 314
Bay. Wayland	72	82	72— 226
Howard Murphy	98	134	120— 352
Léo Claisse	157	137	104— 398
	549	580	505—1634

D. & A. gagne 0 partie.

GOTHIC

Albert Lachance	109	131	140— 380
Pierre Amyot	83	105	126— 314
Roland Emond	151	161	153— 465
Yvan Gingras	153	143	166— 462
Dummy	72	62	91— 225
	468	602	676—1846

Gothic gagne 3 parties.

NU-BACK

Jacques Maheux	95	146	100— 343
Robert Montminy	102	112	98— 312
Claude Noël	96	95	121— 312
Philippe Côté	104	111	90— 305
Paul Lefebvre	108	148	173— 429
	505	614	582—1761

Nu-Back gagne 1 partie.

LeLONG

Armand Noël	96	139	110— 345
J. M. Turcotte	103	105	153— 361
Roméo Gingras	122	116	135— 373
Paul Boulanger	107	84	84— 275
Fernand Desrochers	126	161	116— 403
	554	605	598—1757

LeLong gagne 2 parties.

LIGUE ATOMIQUE

Parties jouées le 20 mars 1946

MOLECULES—6 pts.

Mlle C. Bleau	104	68	78— 247
MM. A. McGee (a)	89	80	89— 257
A. Ouellet	138	79	118— 335
M. LaRue	152	128	104— 384
	483	361	389—1233

ELECETRONS—6 pts.

MM. E. Beaupré	78	90	81— 249
R. Therrien	120	109	135— 364
C. Mathieu	64	117	143— 324
R. Angers	134	117	102— 353
	396	433	461—1290

NEUTRONS—2 pts.

Mlle C. Savary	54	58	50— 162
MM. L. Mercure	83	88	103— 274
A. Duchesneau	92	70	114— 276
G. Paradis	117	110	131— 358
	346	326	398—1070

NOYEAUX—0 pt.

Mlle E. Rochette	58	74	66— 198
MM. A. Gendron	102	89	99— 290
A. Lapointe	47	86	100— 234
P. Brousseau	92	80	99— 271
	358	349	370—1077

ATOMES—0 pt.

Mlle G. Chamberland	61	49	64— 174
MM. O. Gosselin	112	92	120— 324
A. Belzile (a)	112	112	112— 336
H. Gagnon	95	86	100— 281
	380	339	396—1115

PROTONS—4 pts.

M. A. Robitaille	79	69	51— 199
Mlle F. Martineau	81	102	113— 296
MM. E. Godyer	94	126	86— 306
G. Martineau	96	124	107— 327
	350	421	357—1128

	PJ.	Pg.	Pn.	Pp.	Pas	P. p.
1—Electrons	66	38	-	28	76	27424
2—Protons	66	38	-	28	76	26489
3—Molécules	66	37	1	28	75	26692
4—Neutrons	66	35	2	29	72	26365
5—Atomes	66	30	-	36	60	26084
6—Noyaux	66	24	1	41	49	24981
1—R. Angers	66				8461	128.1
2—G. Paradis	66				8311	125.9
3—M. LaRue	57				6869	120.5
4—G. Martineau	66				7807	118.2
5—A. Belzile	60				6764	112.7
6—C. Mahieu	57				6324	110.9
7—E. Godyer	63				6876	109.1
8—A. Duchesneau	54				5809	107.5
9—A. Ouellet	57				6049	106.1
10—H. Gagnon	60				6296	104.9
11—L. Mercure	60				6143	102.2
12—P. Brousseau	51				5211	102.1
13—A. Gendron	51				4925	96.5
14—O. Gosselin	63				6033	95.7
15—R. Therrien	45				4288	95.2
15—A. McGee	63				5650	89.6
17—A. Lapointe	54				5140	89.1
18—E. Beaupré	66				5710	86.5
19—A. Robitaille	66				4890	74.0
1—Mlle F. Martineau	51				5060	99.4
2—Mlle C. Bleau	66				5864	88.9
3—Mlle Chamberland	61				5159	84.5
4—Mlle E. Rochette	66				4863	74.0
5—Mlle C. Savary	66				4233	64.1

M. M. LaRue gagne le pool (152).

ETOILES — M. M. Larue, M. A. Gendron, M. R. Therrien, M. O. Gosselin, M. G. Paradis, Mlle F. Martineau.

A SHAWINIGAN

Shawinigan, 23. (D.N.C.) — Ces jours derniers, à la salle Moderne, le Seven-Up, piloté par Fernand Gélinas a parcouru trois joutes sur l'équipe de J. Dupuis. Toutes les parties n'ont été décidées par la marge de quelques points. Voici les résultats :

F. Gélinas, 245; R. Casabond, 339; M. Blais, 320; C. Lambert, 332; L. Leclerc, 309 et G. Perron, 321, pour les gagnants: total des joutes 640, 642, 645, grand total 1936.

L. Paquette, 298; E. Audette, 301; J. Lefebvre, 281; R. Bélanger, 355; P. Mongrain, 354; J. Dupuis, 329, pour les perdants, total des joutes, 630, 641, 638, grand total 1918.

M. Blais a eu le meilleur total 390 et le meilleur simple, 150.

Dans une autre rencontre, l'équipe de Ed. Painchaud a roulé 1940 et celle de J. Dupuis 1886.

Pour l'équipe de Dupuis, L. Paquet a roulé 299; P. Mongrain, 349; J. Dupuis, 282; E. Audet, 320; R. Béland, 306; J. Lefebvre, 330. Pour l'équipe Painchaud, M. Bolduc, 338; M. Paquin, 315; R. Paquin, 327; J. Callières, 379; G. Boisvert, 312 et E. Painchaud, 268.

Total des joutes : équipe Dupuis, 667, 618, 601, grand total 1886. Equipe Painchaud, 595, 618 et 723, grand total 1940. Vallières a roulé le meilleur simple 158 et le meilleur total 379.

SAMSON & FILION LTEE

Dans la ligue de quilles Samson & Filion Ltée on est rendu aux trois-quarts du tournoi avec 27 parties de jouées sur 36.

Le 19 mars, le "Maurice Samson" prit les honneurs d'un 2 à 1 aux dépens du "Paul Samson". Albert Breton roula un triple de 541 et 215 en simple.

Le "Alfred Pouliot" perdit 2 à 1 aux mains du "Gérard Tremblay", sur les allées 3 et 4.

Voici la position des cinq premiers joueurs :

1—Félix Samson			168.3
2—Gérard Tremblay			166.1
3—Maurice Samson			165.8
4—Robert Dorval			165.4
5—Albert Breton			162.9

Position des équipes :

1—Maurice Samson	7	2	6870
2—Alfred Pouliot	5	4	6712
3—Gérard Tremblay	4	5	6455
4—Paul Samson	2	7	6458

TOURNOI DU ROTARY

Le tournoi éliminatoire du Club Rotary a débuté mercredi dernier, à la salle Palace. Paul Lavigne a enregistré la plus grosse partie simple, 326, et le plus gros triple, 715. Ce tournoi se continuera chaque mercredi soir, jusqu'au 24 avril.

Voici les résultats des rencontres de mercredi dernier :

Mme Chs Montminy	287
Mlle Isabel McCartney	537
Paul Lavigne	715
Dan Shilakos	626
Chs Montminy	609
Fabre Surveyer	590
Léopold Lépine	580
Roland Leclerc	571
Dave McWilliam	502
Marc Turgeon	482
Walter Edwards	492

Classement des quilleurs
(préparé par Roland Leclerc):

Classe "A"	P.J.	Total	Moy.
1—Walter Edward	33	6191	187.6
2—Fabre Surveyer	33	6179	187.2
3—Léon Viens	18	3337	185.3
4—Paul Lavigne	48	8736	182.1
5—Dan Shilakos	48	8613	179.4
6—Gus Labrecque	15	2692	179.5
7—Léopold Lépine	26	4450	170.3

Classe "B"

1—Charles Montminy	33	5347	162.
2—Marc Turgeon	57	9238	162.
3—Bernard Fortier	3	484	161.3
4—H. Hyndman	3	482	160.6
5—Dan McCaughey	2	319	159.5
6—Dave McWilliam	18	2839	157.7

Classe "C"

1—M. Johnston	36	5362	148.9
2—Bill Guérin	9	1326	147.3
3—Phil Poiré	12	1748	145.6
4—Bill Warmington	2	288	144.
5—R. Leclerc	33	4683	141.9
6—Jean Polliquin	3	391	130.3
7—René Pettigrew	24	2980	124.3
8—Charles O'Brien	6	740	123.3
9—Lorenzo Audet	5	510	102.

Les Dames :

1—Mlle T. McCartney	33	6225	188.
2—Mme H. Johnston	39	7114	182.
3—Mme W. Edward	30	4089	136.
4—Mme R. Pettigrew	30	3672	122.4
5—Mme B. Guérin	42	5008	119.
6—Mme L. Viens	6	610	101.
7—Mme L. Audet	2	190	95.
8—Mme R. Lavigne	9	815	90.5
9—Mme R. Leclerc	2	180	90.
10—Mme C. Montminy	22	1953	88.7
11—Mme E. Robitaille	2	153	76.

CHAMBRE DE COMMERCE DES JEUNES DE QUEBEC

	G.	P.	P.p.	P.c.	P. haut total 3 p.	P. haut total 1 p.
Letarte	23	13	13,364	12,865	1,012	377
Venne	20	16	12,770	13,089	993	446
Bernier	20	16	12,180	11,591	1,042	384
Cloutier	9	27	11,368	12,167	989	338

Positions des joueurs (20 parties ou plus).

	Points	P.J.	Moy.
1—G. Larose	4,265	35	121.8
2—A. Letarte	4,370	36	121.4
3—R. Venne	4,503	39	115.5
4—R. Ferland	4,127	36	114.6
5—R. Rousseau	4,008	36	111.3
6—R. Morency	2,213	20	110.6
7—A. Bernier	3,850	36	106.9
8—A. Girard	4,160	39	106.4
9—O. Moisan	3,068	30	102.3
10—M. Cloutier	2,126	21	101.2
11—R. Trudel	2,709	27	100.3
12—W. Brodrigue	1,955	21	93.1
13—C.-H. Talbot	2,227	26	85.7
14—J. Jobidon	2,977	39	76.4

Les joueurs suivant ont joué moins que 20 parties :

E. Plante	330	4	137.5
R. Chabot	358	3	119.3
R. Kaine	963	9	107.0
O. Drapeau	317	3	105.6
L. Lemieux	597	6	99.5
A. Brassard	283	3	94.3
J. Martineau	240	3	80.0
G. Leblanc	231	3	77.0
J.-P. Pouliot	148	3	49.3

Plus grosse partie individuelle:
(Une partie)

A. Letarte	191
O. Moisan	190
M. Cloutier	184
G. Larose	180
R. Rousseau	177

Plus haut total individuel:
(3 parties)

O. Moisan	484
M. Cloutier	435
A. Letarte	423
	(416)-(409)
E. Plante	422
G. Larose	409

Plus haut total par equipe :

	3 p.	1 p.
Letarte	1,012	377
Venne	993	446
Bernier	1,042	384
Cloutier	989	338
Phil Poiré	1748	146.6
Bill Warmington	288	144.
R. Leclerc	4683	141.9
Jean Polliquin	391	130.3
Bill Warmington	288	144.

LIGUE DU SOLEIL ET DE L'JOURNAL

Section masculine

Parties jouées le 23 mars.

THIBAULT

P. Laroche	102	121	120—343
L. Montagnon	101	65	153—319
Totaux	203	186	273—662

POITRAS

G. Lizotte	81	90	86—257
R. Poitras	143	108	115—366
Totaux	224	198	201—623

Poitras gagne 2 à 1.

PARROT

A. Lepire	77	95	86—258
A. Clavet	109	121	109—339
C.-E. Parrot	88	111	114—313
Totaux	274	327	309—910

LORTIE

Dummy	77	95	86—258
Jacques Côté	89	143	119—351
H. Lortie	115	128	118—361
Totaux	281	366	323—970

Lortie gagne 3 à 0.

DESROCHES

Dummy	77	95	86—258
W. Marcoux	118	115	120—353
M. Joly	89	105	93—287
F. Desroches	133	137	132—402
Totaux	340	357	345-1042

AUDET

M. Rochette	109	93	75—279
Roger Côté	65	89	98—252
P.-A. Audet	87	83	96—266
Totaux	261	287	269—797

Desroches gagne 3 à 0.

TURGEON

Art. Côté	107	140	124—371
A. Turgeon	128	192	111—341
Totaux	235	332	235—802

GIGUERE

R. Bonnelly	83	101	93—277
G. Bédard	89	102	124—315
Totaux	172	203	217—592

Turgeon gagne 3 à 0.

POSITIONS

	G.	P.	Pts
Lortie	40	17	17903
Turgeon	36	21	17504
Audet	35	22	18172
Desroches	33	24	17938
Parrot	28	29	16923
Poitras	22	35	15433
Thibault	18	39	15462
Gigière	16	41	13286

RECORDS

G. Bédard, une partie 223 points, 2 mars. Equipe Audet, trois hommes, une partie 482 points, 3 novembre.

G. Bédard, trois parties 617 points, 2 mars.

Equipes Gigière ,trois joueurs trois parties 1134 points 2 mars.

SECTION MIXTE

BEDARD

Mlle R. Richard	116	71	69—256
Mlle A. Blouin	127	93	89—314
A. Bilodeau	96	100	89—285
G. Lizotte	62	129	87—278
G. Gédard	114	120	143—377
Totaux	515	513	477-1510

ART. COTE

Miles G. Blouin	77	71	67—215
Miles L. Matte	88	84	98—170
M. Gigière	95	102	98—295
René Côté	147	66	168—381
Arthur Côté	94	107	72—273
Totaux	501	430	503-1434

Bédard gagne 2 à 1.

TURCOTTE

Miles T. Leblanc	81	92	105—278
Mlle M. Morel	55	62	85—202
Mlle G. Bruneau	95	74	83—252
L. Bonnelly	116	121	103—340
R. Létourneau	98	163	102—363
P. Turcotte	109	113	101—323
Totaux	554	625	579-1758

LORTIE

Mlle A. Fortin	78	86	74—238
Mlle C. Drolet	93	104	84—321
Mlle J. Bertrand	103	71	104—280
E. Bérubé	88	77	83—248
A. Turgeon	83	123	131—357
H. Lortie	88	141	159—388
Totaux	533	602	655-1792

Turcotte gagne 2 à 1.

LEPIRE

Mlle S. Desmeules	89	56	92—237
Mlle T. Landry	78	64	82—224
J. Larocque	77	91	101—269
L. Montagnon	99	121	85—305
C. Lepire	88	77	151—316
Totaux	431	409	511-1351

POITRAS

Mlle C. Beaulé	67	91	77—235
Dummy	77	56	77—200
Paul Laroche	156	172	103—431
R. Bussières	70	95	81—246
R. Poitras	77	98	93—268
Totaux	437	512	431-1380

Poitras gagne 2 à 1.

CLAVET

Mlle G. Côté	70	49	54—173
Mlle E. Vézina	70	77	73—220
Mlle J. Plamondon	71	71	75—217
A. Clavet	152	134	100—386
J. Côté	102	131	124—357
R. Tremblay	119	122	140—381
Totaux	584	584	566-1734

ROGER COTE

Mlle J. Laverdière	130	85	90—305
Mlle J. Audy	97	65	71—233
Mlle L. Belletier	97	73	85—255
R. Bonnelly	75	93	80—248
W. Marcoux	120	86	98—304
Roger Côté	94	102	95—291
Totaux	613	504	519-1636

Clavet gagne 2 à 1.

POSITIONS

CLUBS	G.	P.	Pts
Clavet	38	19	32236
Turcotte	36	21	32922
Roger Côté	36	21	31516
Bédard	35	22	31442
Lortie	28	29	30301
Art. Côté	23	34	30711
Lepire	19	38	30166
Poitras	13	44	27361

RECORDS

Mlle E. Vézina, une partie 160 points, 9 février. H. Lortie, une partie 268 points, 20 octobre.

Equipe Turcotte, une partie 6 joueurs 736 points, 9 mars. Mlle R. Richard, trois parties 383 points, 2 février.

H. Lortie, trois parties 522 points, 20 octobre.

Equipe Clavet, trois parties, 6 joueurs, 1967 points, 17 novembre.

C.-E. Piché gagne le "Penn Mass"

Le concours pour le trophée "Penn Mass" s'est terminé par la victoire au pointage de 13 à 2 de l'équipe C. E. Piché aux dépens de celle de Alfred Gravel samedi soir dernier, au club de curling Jacques-Cartier. Les deux équipes étaient formées comme suit :

G. Lavoie	vs	G. Audet
A. Laberge		J. Lépine
P. A. Chaput		J.-A. Déry, jr
C.-E. Piché		A. Gravel
skip 13		skip, 8

Dans l'après-midi, à l'heure du déjeuner, M. Roland Chagnon a donné une causerie fort intéressante dont le sujet était "Dans les coulisses d'un magasin à rayons". Les convives étaient très nombreux et la gaieté n'a cessé de régner au cours de ce dernier déjeuner-causerie.

CONCOURS "AUDET"

Ce soir, à 7 heures 30, commencera la compétition pour le trophée "Audet" don du photographe bien connu, M. Lorenzo Audet.

Ce tournoi se continuera demain et mercredi tel qu'il appert par le programme suivant :

1er avril, glace 7, 7 h. 30 — A. Gravel vs W. Samson.

1er avril, glace 8, 7 h. 30 — C. Marchand vs C. E. Piché.

1er avril, glace 7, 9 h. 30. — C. Emond vs Henri Giguère.

1er avril, glace 8, 9 h. 30. — R. Talbot vs Henri Auger.

2 avril, glace 7, 7 h. 30. — P. Catellier vs E. Morency.

2 avril, glace 8, 7 h. 30. — J. Fortin vs H. Weyman.

2 avril, glace 7, 7 h. 30. — Léo Duquette vs Henri Côté.

3 avril, glace 7, 9 h. 30. — R. Brissette vs Gagnant Marchand-Piché.

Voici les noms des joueurs en lice:

C.-A. Emond, skip, P. Chaput, Geo. Audet, Geo. Challifour.

E. Weyman, skip; Sarto Egan, Ern. Blais, A. Bibault.

Léo Duquette, skip ; F. Noël, O. Samson, L. Bernier.

Henri Auger, skip ; F. Auger, Léopold Roy, A. Gagnon.

Wilfrid Samson, skip ; E. Bois, G. Piette, L. Audet.

C.-E. Piché, skip ; Léo Dugal, Jules Giroux, P. Amyot.

R. Brisssette, skip ; Roméo Roy, A. Dussault, G. Montmigny.

P. Catellier, skip ; C.-H. Côté, Jules Lépine, A. Proteau.

E. Morency, skip ; Ls Morisset, H. Roberge, G. Lavoie.

C. Marchand, skip ; L. Cantin, A. Laberge, R. Chagnon.

A. Gravel, skip ; G. Cloutier, M. Gendron, H. Faber.

R. Talbot, skip ; C.-E. Côté, J. Lepage, L. Drolet.

H. Côté, skip ; G. Amyot, J. Drouin, D. Labbé.

J. Fortin, skip ; A. Déry, Jr., R. Brodrigue, L. Morin.

H. Giguère, skip ; H. Bouchard, W. Laliberté, N. Grenier.

Substituts : Lucien Côté, Alfred Bourret, Chs Jean, Jean Champoux, D. Bilodeau, J. Bourque, Henri Marineau, Alfred Roy, P. Bellevance, A. Marceau.

C. I. C. Shawinigan champion juvénile

Shawinigan, 1er — (D.N.C.) — Le C.I.C. juvénile a remporté hier après-midi, contre le Canadien de Snowden, le championnat provincial, dans une joute à finir au score de 3 à 1. Le même club avait remporté le championnat, il y a 2 ans. Nos juvéniles, plus petits mais beaucoup plus rapides que leurs adversaires, leur ont donné une leçon de jeu d'ensemble et de "back-checking". Ils ont scoré un but dans chaque période. Dykes a évité le blanchisage à ses coéquipiers en scorant avec un lancer que Plante n'a pas vu venir.

La partie n'a pas été rude. Les arbitres Gauthier et Getliffe ont puni sévèrement les moindres infractions qui, d'ailleurs, ne furent pas nombreuses.

Trudel a scoré le premier but, aidé de Desaulniers et Dolbec, dès le début de la joute. A la fin de la 2ème période, Lessard a pris la passe de Desaulniers et a scoré, grâce à un rapide lancer. A la 3ème Dykes a porté le score 2 à 1. Les visiteurs ont fait des efforts surhumains pour égaliser mais le cerbère Plante a été sensationnel. Finalement, St-Pierre s'est échappé avec Gélinas qui a scoré le dernier but de la joute et rendu la victoire du C.I.C. définitive.

Immédiatement après la joute, M. Marsh, président de la section mineure de la Q.A.H.A., accompagné de M. Normand Dawe, président de la Q.A.H.A., a présenté le trophée Bourque au C.I.C.

Victoire des rameurs de l'Université Oxford

Putney-on-Thames, Angl., 1er. — (PA) — Oxford a remporté sa 43e victoire sur Cambridge dans la 106e classique des courses en canot, samedi alors que plus de 500,000 personnes se massèrent sur les bords de la Tamise pour assister à la première version complète de cet événement sportif traditionnel depuis 1939.

En 1940, 1943, 1944 et 1945, la course ne fut pas disputée sur le parcours habituel, du pont de Putney à Mortlake. Elle n'eut pas lieu en 1941 et 1942.

La classique fut inaugurée en 1841 et, depuis ce temps, Cambridge a gagné 48 fois et Oxford 43. Une épreuve se termina par un 'dead heat".

HOCKEY

SAMEDI

Finale junior "B" provinciale :—
Generals 4, Wing Wheelers 4

Série Stanley :—
Boston 3, Canadiens 4
(Canadiens en avant 1-0)

Ligue Américaine :—
(Série semi-finale)
Cleveland 3, Pittsburgh 2
(Cleveland gagne la série 2-1)

Finale midget provinciale :—
(Partie à finir)
As-Limoilou 2, Outremont 3
(Outremont remporte le titre)

HIER

Finale junior "B" provinciale :—
Wing Wheelers 2, Generals 3
Generals gagnent la série 7-6)

Ligue Provinciale :—
(Série finale)
Victoriaville 3, Sherbrooke 1
(Victoriaville en avant 3-2)

Série Allan :—
(Semi-finale de l'est)
Hamilton Tigers 9
Pembroke Lumber Kings 1
(Hamilton en avant 1-0 dans la série 2 de 3)

Série Memorial :—
(Semi-finale de l'est)
Toronto St. Michael's 8
Copper Cliff Redmen 1
(St. Michael's gagne la série 2-0)

CE SOIR

Aucune joute

Série Memorial :—
(Finale de l'est)
Toronto St. Michael's vs
Canadiens de Montréal
(1ère partie de la série 3 de 5)

Le titre bantam au S. A. A. Shawinigan

Shawinigan, 1er (D. N. C.) — Le S. A. A. bantam, de Shawinigan, dirigé par Marcel Poudrier, a gagné samedi après-midi le championnat provincial de sa catégorie, dans une joute à finir, contre le Ste-Malachie, de Montréal, au score de 4 à 3. Le R. Père Kelly, directeur du collège Ste-Malachie, mit la rnodelle au jeu, accompagné de M. Théo Racette, gérant de l'aréna local ; Bill Gray, de Montréal, secrétaire de la section mineure de la Q. A. H. A., M. A. McNicoll, président de la Chambre de Commerce des Jeunes ; Lucien Guertin, secrétaire du club de hockey Shawinigan ; Eddie Quinn, promoteur de lutte de Montréal. Après la joute, un banquet a été donné à tous les joueurs des deux équipes, à l'hôtel Shawinigan.

Montréal a scoré le premier but, grâce à Macaulay, aidé de Mutt G. Palle, sur la passe de Pronovost, égalisa peu après. A la 2ème, Broden scora, aidé de McKay, pour les visiteurs. Malgré qu'il avait un homme au cachot, le S. A. A. scora grâce à Trudel, aidé de Grenier. A la 3ème, Pronovost scora, puis aida Désy à compter le 4ème but du S. A. A. Mutt scora pour Montréal, aidé de McKay, et la joute finit 4 à 3 pour le S. A. A. Les arbitres furent Maurice Arcan et Jacques Plante.

La patineuse Henie n'est pas athlète

Proclamée comme la plus grande patineuse de tous les temps, Sonja Henie, de Norvège, est aujourd'hui célèbre comme actrice, mais non comme athlète.

Sonja a gagné des millions de dollars dans des tournées avec des troupes de patinage artistique et en tournant des films qui ont mis à profit ses talents de patineuse.

Mais les experts n'accordent pas à Sonja la suprématie sur toutes les autres patineuses à cause des exploits qui l'ont rendue célèbre et riche. C'est plutôt à cause de ses performances avant qu'elle devint connue dans tous les pays.

Lorsqu'elle gagna le championnat du patinage artistique aux Olympiades de 1928, 1932 et 1936, Sonja déploya la perfection technique qui plut aux experts. Les juges qui l'acclamèrent alors ne serait pas bien impressionné par le genre d'exploits qui l'ont rendue populaire.

Quelques-uns des exploits les plus difficiles ne sont pas si spectaculaires, ne semblent pas si dramatiques que les tours moins difficiles, aux yeux du profane. Maintenant, Sonja est maintenant une actrice plutôt qu'une athlète. Elle se spécialise dans les actes les plus spectaculaires, non les plus difficiles.

taiIa-(,au udgfitim-y

L'Association de crosse du Québec

Montréal, 27. (D.N.C.) — Dick Brayley, président de la "Quebec Lacrosse Association", a annoncé que la limite d'âge pour les joueurs qui évolueront chez les mineurs cette saison sera la même que celle déjà établie par la direction de l'"Ontario Lacrosse Association". Après avoir assisté à une importante assemblée des clubs mineurs, lundi soir dernitr. Brayley a mentionné que pour jouer dans la catégorie junior un joueur ne devra pas avoir atteint ses 21 ans le 1er janvier 1946. La limite de 19 ans est fixée pour la classe juvénile, 17 ans pour les midgets, 15 ans pour les bantams et 13 pour la classe des "pee-wee". Il n'y aura pas de limite d'âge pour les intermédiaires et les seniors.

On profitera de la prochaine assemblée des officiels de la Q.L.A., le 8 avril prochain, pour fixer la dernière journée concernant l'inscription des clubs mineurs. Pour la première fois dans l'histoire du jeu de crosse, il y aura des séries éliminatoires entres les champions mineurs de Québec, Cornwall et Ottawa. La prochaine assemblée des clubs seniors sera tenue le 7 avril.

Les intermédiaires

C'est mercredi soir de cette semaine qu'aura lieu l'assemblée de la ligue Intermédiaire de balle molle, au chalet de l'O. T. J., parc Victoria, sous la présidence de M. Paul-Emile Bélanger. Les clubs intéressés sont priés d'en prendre note.

Les quilleuses de Lac-Mégantic

Lac-Mégantic, 29. (D.N.C.) — Dans la ligue féminine de petites quilles pour dames à Lac-Mégantic, le Airforce et le Navy sont sortis vainqueurs des clubs Army et Marine, ce qui place les clubs dans la position suivante: premier, Army avec 26 points; deuxième, le Airforce avec 20 points; troisième, le Navy avec 14, et en dernier lieu, le Marine, avec un total de 12 points.

Dans la rencontre de l'Army, ce dernier obtint un total de 1701 alors que l'Army en n'obtenait 1598. Pour le Navy, Mlle E. Roy joua le plus gros simple avec une partie de 125 pour aussi enregistrer le plus haut total en trois parties, soit un total de 344. Mlle V. Komery du Army, joua les plus grosses parties, avec un simple de 113 et un triple de 320. Le résultat de cette partie donna 4 points ua Navy et aucun point à L'Army.

Dans la deuxième rencontre le Airforce se mérita 3 points avec un total de 1632 et le Marine 1 point avec un total de 1533. Mlle S. Roy, du Airforce joua les plus fortes parties pour son club avec un simple de 122 et un triple de 304. Mlle J. Leblanc du Marine enregistra le plus haut simple, soit 104 pour aussi obtenir le plus haut triple avec un total de 297.

Victoriaville est en avant 3-2

Sherbrooke, 1er. — (P.C.) Les Tigres de Victoriaville ont défait, hier, les Randies de Sherbrooke par 3-1 dans la cinquième partie de la série finale pour le championnat de la ligue Provinciale de hockey. Les Tigres ont maintenant un avantage de 3-2 dans la série 4 de 7.

Armand Bourdon et Roland Hébert scorèrent sans aide en l'espace de trois minutes, à la fin de la première période, pour donner un avantage de 2-0 au Victoriaville. Kalapaka enregistra le seul but de la deuxième manche pour donner aux visiteurs une marge de 3-0.

Les Tigres ne furent jamais en danger par la suite mais Leblanc évita le blanchissage au Sherbrooke en scorant un but sans aide dans la dernière période.

ALIGNEMENTS

VICTORIAVILLE: Buts, Nadeau; défenses, Mercier, Roberge; centre, Mallette; ailes, Abran, Deslongchamps. Substituts : Bourdon, Bouchard, P. Hébert, Kalapaka, Préfontaine, Renault, R. Hébert.

SHERBROOKE : Bu

LE CHAMPIONNAT JUNIOR PROVINCIAL ÉCHOIT AUX GENERALS

A l'aréna de Lachine, samedi, les champions juniors "B" du district de Québec se sont ralliés pour annuler 4-4 avec les Wing Wheelers — Houle, Corbin, Roberge et Gamache en vedette pour les "Generals" dont l'alignement était incomplet.

Par Laurent CHATEAUNEUF

Lachine, 30. — Les Generals-Athlétiques de Universal Equipment, champions de la ligue Junior de Québec, ont joué une de leurs meilleures parties de la saison ici, samedi soir, pour tenir les Wing Wheelers de Lachine à une partie nulle de 4-4 dans la première joute d'une série finale de deux au total des points pour le championnat junior "B" de la province.

Revenant d'un déficit de 2-0 à la fin de la première période, les Québécois égalisèrent les chances dans le deuxième engagement pour ensuite prendre l'avance 4-2 dans le dernier. Toutefois, les Wing Wheelers réussirent deux buts assez rapides vers la fin pour terminer la rencontre sur un pied d'égalité.

Les hommes de Léo Bourgault semblaient quelque peu désorganisés au début de la partie. Au fait, une seule ligne était intacte à cause d'un accident survenu au cours d'une pratique, accident qui fit deux blessés, John Rozzini et Roger Pageau. Léo Bourgault les remplaça par des juvéniles, Blais, Alain et Frazell, qui firent un excellent travail tant à l'offensive qu'à la défensive.

Les vedettes de la rencontre furent Victor Corbin avec un but et deux assists, Butch Houle avec un but et un assist et qui joua une partie sensationnelle à la défense des Generals, Roberge avec un point et un assist, Gamache avec un point et Callaghan, de Lachine, avec un but et un assist.

Les Wing Wheelers prirent l'avantage du jeu dès le début de la joute qui s'est déroulée à grande vitesse. Cependant, le jeu changea d'aspect lorsque les Generals se lancèrent résolument à l'attaque dans la deuxième période. Les champions de Québec eurent tôt fait de dépasser leurs rivaux en rapidité, mais ils jouèrent de malchance autour des buts, annulant une partie qu'ils auraient pu remporter par un gros score.

Les Generals prirent l'avance à leur tour dans le dernier engagement mais, forçant trop le jeu pour l'augmenter, ils négligèrent quelque peu l'arrière-garde et les Wings en profitèrent pour égaliser.

Première période

La joute débute en vitesse et les deux clubs viennent près de compter à tour de rôle. Il y a de nombreux hors-jeu. La mise en échec est solide et les Wing Wheelers sont fort à la défense. Les Wings prennent le premier but lorsque Knights compte sur un lancer à travers une mêlée. Les Generals menacent les filets ennemis et Mullen est puni pour interférence. Pendant ce temps, les Generals forcent mais la défense des Wings déblaie toujours en temps. Les visiteurs semblent en avoir repris, Bédard, des Generals, venant près de scorer à plusieurs reprises. Le jeu est toujours des plus rapides. Les Wing Wheelers, après de belles passes, réussissent à se présenter seuls devant Lafresnaye et comptent. Callaghan fait tomber Corbin et est puni. Les Generals profitent de cet instant pour tenter d'égaliser mais toujours en vain. Generals 0, Wing Wheelers 2.

Deuxième période

La seconde manche commence rapidement. Butch Houle va au pénitencier pour avoir chargé. Roberge et Corbin amusent les Wings pendant ce temps. Victor Corbin diminue la marge des Wings aidé de Talbot et Bilodeau. Les Generals continuent d'attaquer et ont plus d'ensemble que les locaux. La mise en échec devient plus rude et les coups d'épaule arrivent drus. Butch Houle enlève le disque à un Wing et, bien que retenu par deux autres, lance et compte pour égaliser 2-2. Les Generals ont maintenant l'avantage du jeu. Corbin est seul avec le cerbère ennemi mais lance à côté du but. Blais, des Generals, est puni. Bilodeau va le rejoindre au pénitencier. Generals 2, Wing Wheelers 2.

Troisième période

En partant, Roberge lance de revers sur une passe de Corbin et donne un point d'avance aux Generals 3-2. Les Québécois sont plus rapides que leurs rivaux et tiennent le cerbère des Wings passablement occupé. Un Wing retient Talbot devant les buts et est puni. La glace est molle et le jeu s'en ressent; les passes sont difficiles à attraper. Lafresnaye est sensationnel pendant la punition de Gamache. Ce dernier score le 4e point des Generals sur une passe de Corbin qui était derrière les filets. 4-2. Presque immédiatement après, les Wheelers scorent grâce à Marchesseault aidé de Callaghan. Les Wings prennent un "break" pour égaliser 4-4. Callaghan complètent une passe de McCabe. Les Generals forcent le jeu mais la joute s'achève sans qu'aucun club n'ait pu briser l'égalisé. Generals 4, Wing Wheelers 4.

ALIGNEMENTS

Generals-A's :		Wing Wheelers :
Lafresnaye	Buts	Murphy
Talbot	Défenses	Brandt
Houle B.	"	Knights
Houle J.	Centre	Hodgson
Belleau	Ailes	McCabe
Bilodeau	"	Dequoy

Subs. Generals-A's : Rancourt, Brazell, Roberge, Corbin, Blais, Alain, Bédard, Gamache, Buckley.

Subs. Wing Wheelers : LeGrove, Mullen, Marchesseault, Munro, Callaghan, English, Malo, Chiara, Rose.

Arbitres : S. Breen et S. Mundey.

SOMMAIRE

Première période

1—Wing Wheelers, Knights 6.00
2—Wing Wheelers, Malo (LeGrove) 17.56
Punitions : Mullen, Callaghan.
Deuxième période
3—Generals-A's, Corbin (Talbot, Bilodeau) 5.36
4—General-A's, B. Houle 11.10
Punitions : B. Houle, Frazell, Knights, Blais, Bilodeau.
Troisième période
5—General-A's, Roberge (Corbin, B. Houle) 1.15
6—Generals-A's, Gamache (Corbin, Roberge) 14.30
7—Wing Wheelers, Marchesseault (Callaghan, Munro) 18.25
8—Wing Wheelers, Callaghan (McCabe) 17.28
Punitions : English, Gamache.





LE HOCKEY A L'ASSURANCE-CHOMAGE: Les photos reproduites ci-dessus ont été prises samedi dernier, au Colisée, lors d'une joute entre clubs de la Commission d'Assurance-chômage. En haut, apparaissent les joueurs et les officiers de la Commission. Ci-contre, M. Stan Picard, gérant, donne le signal des hostilités. Il était accompagné de MM. J.-B. Cloutier, Philippe Vallière et Raymond Hamel. Les joueurs qui prennent part à la mise au jeu sont Charles Racette et Charlie Garneau, L'arbitre Rosaire Perreau figure à droite. (Photos du 'Soleil")

Les Rotariens gagnent le tournoi

Les "curlers" du club Rotary ont remporté les honneurs de leur tournoi annuel contre leurs rivaux du Kiwanis en l'emportant par trois victoires contre une samedi dernier, au club Jacques-Cartier.

Voici comment se sont terminées les rencontre :

E. Lebrecque (R.) 8, Gordon Ross (K.) 7.

G. Seifert (R.) 11, G. Trakas (K. 3.

V. Lyons (K.) 12, W. L. Bennett (R.) 1.

A. Muth (R.) 9, F. E. Beaudry (K.) 8.

Le succès de cette compétition est attribuable pour une large part à M. Léo Carpentier, du Kiwanis, et M. Armand Plouffe, du Rotary, qui sont présidents du comité des sports de ces deux clubs.

Dans le "jitney" tenu au cours de la soirée, MM. Jack Lemay, Marc Turgeon, André Dolbec, Hector Faber, Omer "C.N.R." Boivin et Guy Samson se sont classés ex aequo.

De riches prix de présence furent présentés et M. Léo Carpentier fut invités à remercier les donateurs de ces prix, au terme d'un plantureux buffet, M. Carpentier remercia également les directeurs du club de curling Jacques-Cartier de leur chaleureux accueil au cours de cette inoubliable réunion des Kiwaniens et des Rotariens.

Exhibitions de baseball

(Par la P. A.)

A El Paso, Tex.

Pittsburgh (N)	022	040	020	—10	14	5
Chicago (A)	201	000	100	— 4	8	1

Albosta, Wilkie et Smith; Lee, Caldwell et Tresh.

A Phoneix, Ariz

Chicago (N)	000	010	302	—6	6	0
St-Louis (A)	000	000	013	—4	8	4

Borowy, Prim et McCullough, Livingston; Shirley, Lamachia et Mancuso, Martin.

A Charleston, C. du S.

N.-York (A) "B"	020	004	300	—9	13	1
Brook. (N) "B"	200	020	000	—4	3	3

Byrne, Wade et Deininger, Garbark; Minner, Dietz et Dapper.

A Miami Beach. Flo.

New-York (N)	001	120	002	—6	11	4
Philadelph. (N)	030	100	001	—5	11	3

Carpenter, Feldman, Maglie et Lombardi, Kluttz; Raffensberger, Hughes et Hemsley, Spindel.

A St., Petersburg, Flo.

Boston (A)	000	000	101	—2	7	2
St-Louis (N)	041	202	00x	—9	19	0

Deutsch, Ryba, Wilson et Conroy; Brecheen, Pollet et Rice, Wilber.

A Orlando, Flo.

Brooklyn (N)	200	721	000	—	12	17	3
Washingt. (A)	112	021	017	—15	14	3

Hatten, Herring et Howell; Heafner, Curtis et Evans.

A New Orleans

New-York (A)	004	010	203	—10	7	3
N. Orleans (SA)	000	000	001	—	1	3	2

Page, Holcombe et Niarhos; Turbenville, Hader, Shea, Horn et Carrola.

Cadeau de P. Warren

M. Pierre Warren, directeur du 6e tournoi provincial de petites quilles, Enr'g., vient de faire un magnifique cadeau à la direction du 4e tournoi provincial féminin. Il a remis quelque 60 photos à Mme Arthur Gingras concernant les premiers tournois à St-Malo.

Barrière vs Alter ce soir, à Montréal,

Montréal, 1er ê (D.N.C.) — C'est un combat entre deux des plus durs cogneurs poids-plumes locaux que le promoteur Jimmy McKimmie offre en finale de dix ronds ce soir, au Colisée.

Il s'agit de Jean Barrière et de Lou Alter dont les coups de poings respectifs ont fait beaucoup de victimes dans le passé.

Ce match est un "naturel" et est difficile d'en prédire le vainqueur. Alter possède un des plus durs crochets chez les poids-plumes. Quant à Barrière, il peut aussi frapper avec force de deux mains et il ne "lâche" pas.

Pour les autres combats, Ted Swain, de Toronto, fera sa première apparition à Montréal, alors qu'il sera opposé à Raymond Daouest, dans un match de 6 rounds. Roland Renaud, qui a fait sensation au Colisée, lundi dernier, évoluera contre Johnn Bouffard, de Québec. Jean Paul Ouimet affrontera Norman Sea, de Québec, dans un autre match. Dans les préliminaires de 4 rounds, George Gervin en viendra aux prises avec Johnny Desrres et Henri Murray s'attaquera à Charley Kirouac.

Le Vénézuéla est le troisième pays du monde quant à la production de l'huile.

212 boxeurs aux "Golden Gloves"

Montréal, 1er (D.N.C.) — Les nombreux partisans du pugilat attendent avec impatience le tournoi annuel des Golden Gloves pourront combler leur désir dès ce soir, au gymnasse Sir William Arthur Currie, alors que débutera cet important événement pugilistique qui se continuera durant les quatre soirées qui suivront. Ce tournoi qui cette année est sous les auspices du club Athlétique University Settlement, promet d'être très intéressant. Charlie Gray, président du University Settlement, a déclaré que 212 boxeurs ont inscrit leurs noms pour participer à ce tournoi qui remportera certes un succes sans précédent.

Depuis l'inauguration de ce tournoi en 1938, plusieurs pugilistes ont profité de cet événement pour ensuite se créer une fructueuse carrière. Parmi les plus beaux exemples des jeunes produits des 'Golden Gloves" qui font grandement honneur aux Montréalais, mentionnons Johnny Greco, Gus "Pell" Mell, Jos Gagnon, Larry Bouchard, Harry Hurst ,Hubert Gagnier, Jerry Berthiaume et plusieurs autres.

Bardou & Fils, de Limoilou, est champion

Les quilleurs de Bardou & Fils, de Limoilou, ont remporté le championnat de leur propre ligue en battant l'équipe Bardou & Fils, de l'avenue Cartier, par 25 pins hier après-midi, à la salle Cartier. Les vedettes des champions pour les cinq parties furent P.-E. Breton et Georges Maranda qui réussirent une moyenne identique de 160. Pour les perdants, Jos. Lemieux, obtint une moyenne de 168.

Eliminatoires pour la coupe Stanley

(Par la Presse Canadienne)

FINALE

(Série 4 de 7)

	P	W	L	F	A
Montréal	1	1	0	4	3
Boston	1	0	1	3	4

SEMI-FINALE

(Series 4 de 7)

Montréal	4	4	0	26	7
Boston	5	4	1	16	10
Détroit	4	3	1	10	16
Chicago	4	0	4	7	26

	B.	A.	Pts.	Pun.
Blake, Montréal	6	6	12	0
Lach, Montréal	2	8	10	4
Schmidt, Boston	2	6	8	0
Richard, Montréal	5	3	8	M15
Filion, Montréal	3	3	6	4
Dumart, Boston	4	2	6	0
Guidolin, Boston	4	2	6	6
Bauer, Boston	2	3	5	0
O'Conner, Montréal	2	3	5	0
Chamberlain, Montréal	3	1	4	M18
Reay, Montréal	1	2	3	4
Hiller, Montréal	2	1	3	2
Smith, Chicago	2	1	3	0
Mosdell, Montréal	1	2	3	4
Peters, Montréal	2	1	3	2
Gauthier, Détroit	3	0	3	0
Gallinger, Boston	1	2	3	2
Crawford, Boston	1	2	3	2
Bouchard, Montréal	1	1	2	13
Shill, Boston	1	1	2	2
Watson, Détroit	2	0	2	0
Egan, Boston	2	0	2	8
Gee, Chicago	1	1	2	4
Mosienko, Chicago	2	0	2	6
Hollett, Détroit	0	2	2	0
Lamoureux, Montréal	0	2	2	0
J. Conacher, Détroit	1	1	2	0
J. Brown, Détroit	1	1	2	0
Couture, Détroit	0	2	2	0
Armstrong, Détroit	0	2	2	0

Victoire de 4-3 des Canadiens vs Bruins

Maurice Richard a contribué magnifiquement au premier gain des Habitants dans la série finale Stanley — Le point qu'il a scoré à la neuvième minute de la période supplémentaire, décida du verdict — Le gardien bostonnais, Frankie Brimsek fut la vedette.

Montréal, 1er. — (P.C.) Un but spectaculaire enregistré par Maurice Richard après un peu plus de neuf minutes de jeu supplémentaire donna une victoire par 4-3 aux Canadiens de Montréal contre les Bruins de Boston, ici samedi soir, et un avantage de 1-0 dans la série finale de 4 de 7 pour la coupe Stanley.

Ce but couronnait une des meilleures parties de la ligue Nationale disputées sur la glace du Forum cette saison. Le jeu fut mené à vive allure du commencement à la fin et les 13,420 spectateurs présents à la joute passèrent par toute la gamme des émotions.

Le cerbère Frankie Brimsek fut la vedette de la partie. Il afficha une tenue spectaculaire dans les filets bostonnais. Il repoussa lancer après lancer pour permettre aux Bruins de demeurer dans la lutte et empêcher les adversaires d'accumuler un score beaucoup plus élevé.

Il reçut une bonne protection de ses bloqueurs, cependant, spécialement de Pat Egan et Jack Crawford, et les alliers montréalais purent constater la solidité de leurs "body-checks" à plusieurs reprises. Le meilleur joueur du Boston à l'offensive fut Bep Guidolin, qui enregistra un but et fournit une assistance et fut superbe pendant toute la partie.

Le gardien de buts Bill Durnan, Butch Bouchard, Murph Chamberlain et Maurice Richard furent les étoiles des Canadiens. Durnan eut une tâche relativement facile dans les buts des Canadiens. Il bloqua 25 lancers, comparativement à 42 pour Brimsek, mais quelques-uns de ses arrêts étaient tout simplement miraculeux. Il fut particulièrement effectif dans la période supplémentaire et il évita sûrement la défaite aux Habitants quand il bloqua d'une seule main un dur lancer de Bill Cowley, après que le joueur de centre du Boston eut obtenu un "break".

Le jeu débuta rapidement mais il n'y eut aucun point compté dans la première manche, grâce au bon travail des cerbères et des bloqueurs.

Les Habitants prirent le commandement au début de la deuxième session quand Bouchard s'empara d'une rondelle perdue dans la zone défensive bostonnaise et déjoua Brimsek avec un lancer de revers. Bobby Filion porta le score à 2-0 quand il compta un autre point sans aide, mais les Bruins se rallièrent dans la même période et égalèrent le score, grâce à des buts de Bep Guidolin et Woody Dumart.

Crawford donna l'avantage aux Bostonnais dans la troisième période avant que Chamberlain n'égalât le score à nouveau.

Le jeu fut partagé dans la période supplémentaire jusqu'à ce que Richard comptât le point victorieux. Après un long lancer de Bouchard, Richard prit le "rebound" pour lancer le disque derrière Brimsek.

ALIGNEMENTS

Boston :		Montréal :
Brimsek	Buts	Durnan
Henderson	Défenses	K. Reardon
Egan	"	Bouchard
Schmidt	Centre	Reay
Dumart	Ailes	Chamberlain
Bauer	"	Peters

Subs. Boston : Cain, Crawford, T. Reardon, Cowley, Gallinger, Shill, Guidolin, Church, McGill, Smith, Bibeault (gardien de buts substitut).

Subs. Montréal : Lamoureux, Eddols, Harmon, Lach, Richard, Blake, O'Connor, Mosdell, Filion, Hiller.

Arbitre : King Clancy. Juges des lignes : Babcock (New-York), Gravel (Montréal).

SOMMAIRE

Première période

Pas de point
Punitions : Egan (2), Reay.
Deuxième période
1—Montréal, Bouchard 0.21
2—Montréal, Filion 3.19
3—Boston, Guidolin (Cain) 5.09
4—Boston, Dumart (Schmidt) 8.02
Punition : Guidolin.
Troisième période
5—Boston, Crawford (Guidolin) 14.04
6—Montréal, Chamberlain (Richard) 16.23
Punition : Shill.
Période supplémentaire
7—Montréal, Richard (Bouchard) 9.08
Punition : Aucune.

Outremont défait Limoilou 3-2 et décroche le titre midget

Shawinigan, 1er — (P.C.) — Le Royal d'Outremont a défait les As-Limoilou de Québec par 3-2, ici hier, dans une partie à finir pour le championnat midget de la province de Québec.

Les deux équipes étaient sur un pied d'égalité à 2-2, à la fin de la troisième période, mais Rissman scora le but décisif pour Outremont après 17 secondes de jeu dans la période supplémentaire.

Les Québecois s'assurèrent l'avantage au début de la première période lorsque Pelletier compta un point après 1.55 minute de jeu, sur une passe de son copain, Gingras, et ils conservèrent cette marge jusqu'au commencement de la troisième manche.

Pelletier porta le score à 2-0 pour Limoilou après 2.39 minutes de jeu, dans la troisième période, mais les Montréalais lancèrent une série de puissantes offensives qui produisirent deux points pour mettre le score égal. Helfield et Berish furent les scoreurs.

En supplémentaire, Rissman s'empara du puck, à la suite d'une mise au jeu, déjoua tous les joueurs adversaires et lança le disque dans le filet. Des punitions à Gamache et Renaud empêchèrent les Québecois d'égaler le score.

Québec — Buts, Tweddel; défenses, Renaud, Dicaire; centre, Gingras; ailes, Gamache, Pelletier. Substituts: Filion, J. Filion, Marois, Boucher, H. Filion, Patry et Betain.

Outremont — Buts, Breenberg; défenses, Cohen, Zemel; centre, Glazer; ailes, Rissman, Mulholland. Substituts: Helfield, B. Lax, Pollack, M. Lax, Berish.

Arbitres : Getliffe et Boucher.

SOMMAIRE

Première période

1—Québec : Pelletier (Gingras) 1.55
Punitions : Glazer, Rissman, J. Filion.
Seconde période
Aucun point.
Punitions : Patry, Rissman, H. Filion, Boucher.
Troisième période
2—Québec : Pelletier (Gingras) 2.39
3—Outremont : Helfied (Glazer) 9.30
4—Outremont : Berish (Mulholland, Rissman) 13.40
Aucune punition.
Supplémentaire
5—Outremont : Rissman 17
Punitions : Gamache, B. Lax, Renaud.

St. Michael's Majors en finale de l'Est

Toronto, 1er. — (PC) — Se maintenant en avant du commencement à la fin, les St. Michael's Majors ont remporté une brillante victoire par 8-1 contre les Redmen de Copper Cliff, ici samedi, pour capturer le championnat junior "A" de l'Ontario en deux parties consécutives et avancer dans la finale de l'est contre les Canadiens de Montréal.

Les perdants furent déclassés dans tous les départements par les vainqueurs, qui détiennent la coupe Memorial.

Les Majors rencontreront les Canadiens de Montréal, à Montréal, ce soir, dans la première partie de la série finale de l'est, une série de 3 de 5. Les deuxième et troisième joutes auront lieu à Toronto, mercredi et samedi, et la quatrième à Montréal, le lundi suivant. Le gagnant rencontrera ensuite les Winnipeg Monarchs ou les Edmonton Canadians dans la finale nationale.

Tournois de quilles de St-Malo et Limoilou

C'est la dernière semaine d'attente pour tous les intéressés d'ici l'ouverture des tournois provinciaux de petites quilles qui vont avoir lieu à St-Malo et à Limoilou.

A date presque toutes les dates disponibles sont retenues de la part des secrétaires des tournois Paul-Emile Bélanger et Mme Albert-F. Racette. Il reste encore quelques soirées libres et d'ici l'ouverture, le 7 avril prochain, on croit que plusieurs autres groupements vont s'inscrire aux secrétariats.

Les tournois provinciaux vont remporter des grands succès en 1946 et les commentaires se font nombreux ici et là dans les cercles sportifs de la province.

On pourra s'inscrire et obtenir plusieurs renseignements en s'adressant à M. Paul-Emile Bélanger, 56, rue Lafayette, tél.: 3-3163 pour le tournoi masculin et à Mme Arthur Gingras, 472, 1ère Avenue, tél. 3-2050, pour le tournoi féminin.

Shawinigan W. & P. gagne le trophée

L'équipe de Shawinigan Water & Power, de Shawinigan, a remporté une deuxième victoire consécutive aux dépens de leurs rivaux du club Quebec Power quand ils triomphèrent par 4 à 3 samedi dernier, au Colisée, pour décrocher le titre et le trophée "Tremblay & Dion, Inc.", de Québec. Les vainqueurs avaient gagné la première partie de cette série "home and home" par 9 à 8, à Shawinigan.

Des centaines d'employés du Quebec Power et de la Shawinigan Water & Power ainsi que de nombreux invités et spectateurs ont assisté à cette captivante joute et aux diverses attractions présentées au cours du festival du club Quebec Power. Nous en donnerons le compte rendu détaillé dans notre prochaine édition.

Trois des Giants sont congédiés

Miami, Floride, 1er. (Spécial) — Trois joueurs des Giants de New-York, de la ligue Nationale, ont été congédiés par ce club après qu'ils eurent admis qu'ils avaient négocié avec la ligue de baseball du Mexique. Il s'agit de Roy Zimmerman un premier-but; de Sel Maglis, un lanceur, (des petits Giants de Jersey City de la ligue Internationale) et de Georges Hausmann, une joueur de 2ème but. Zimmerman, incidemment, était bien connu ici à Montréal ayant souvent "enfoncé" la clôture du stade alors qu'il couvrait le premier coussin pour les Bears de Newark, l'an dernier et durant 1944.

Le gérant Mel Ott a réuni ses joueurs pour leur demander s'ils avaient négocié avec la ligue du Mexique et quand ces trois joueurs répondirent dans l'affirmative. Ott leur dit tout simplement qu'ils n'étaient plus des membres des Giants.

Les Monarchs ont battu les Canadiens

Montréal, 1. (D.N.C.) — Les Monarchs de Winnipeg ont défait les Canadiens d'Edmonton par 6 à 3 à Edmonton, samedi, pour prendre les devants dans leur série de 4 de 7 pour le championnat junior de l'Ouest du Canada. Les Monarchs mènent actuellement par 2 victoires contre une pour leurs rivaux.

Disputée devant une foule de 6,500 spectateurs, la joute fut rapide et assez rude. Don McCrae a dirigé l'offensive de ses Monarchs avec deux buts, tandis que Clint Albright, Gordon Scott, Tom Rockey et Al Buchanan ont obtenu les autres. Harry Groves, Johnny Rypien et Bill Gadsy furent les compteurs du Edmonton.

Philadelphie dans la ligue Nationale ?

Toronto, 1er. (PC) — Conny Smythe a déclaré, samedi, qu'il est "fort probable" que Philadelphie soit représentée dans la ligue Nationale de hockey pour porter l'effectif du circuit à sept équipes, la saison prochaine, et que, en ce cas, le calendrier comporterait 60 parties pour chaque club.

"J'ai causé avec les directeurs du club Philadelphie et ceux-ci sont confiants que tout sera prêt pour leur entrée dans la ligue l'hiver prochain", a déclaré le directeur-gérant du Maple Leaf Gardens dans une interviou concernant les plans de réorganisation des Maple Leafs de Toronto.

L'équipe Jos. Poquet gagne à St-Grégoire

Au cours d'une rencontre d'exhibition disputée, hier soir, à la salle de quilles St-Grégoire, les quilleurs de Jos. Paquet ont remporté une belle victoire aux dépens de leurs rivaux de réputation, les redoutables quilleurs d'Albert Vallières, de la Jeunesse libérale.

Une foule record a applaudi les exploits des joueurs des deux clubs et a fort apprécié l'exhibition qui fut des plus intéressantes.

La meilleure partie simple de la soirée fut réalisée par Paul-Emile Richard, de la Jeunesse libérale, avec un chiffre de 202 et c'est lui également qui totalisa le plus de points pour les 5 parties avec un total de 752. Du côté des vainqueurs Jos. Paquet, Jules paré réalisa la meilleure partie simple avec 196, tandis qu'Henri Vallières se mit en vedette avec 741 pour les cinq parties.

Gaston Bornais, Alb. Vallières, Paul-Emile Richard, René Paquin et Raymond Joncas s'alignaient avec la Jeunesse libérale, tandis que Lucien Dufour, Henri Vallières, Fernand Dufour, Jules Paré et François Raymond opéraient pour les vainqueurs.

Le capitaine Albert Vallières de la Jeunesse libérale désire remercier les directeurs et les joueurs du club Jos Paquet, ainsi que la direction de la salle St-Grégoire pour leur magnifique esprit sportif et il a toujours l'intention de prendre une douce revanche dans quelques semaines.

Stephens dans la ligue mexicaine

Nuevo Laredo, Mexique, 1er. — (PA) — Un porte-parole d'Alfonso Pasquel, un des frères qui contrôlent le baseball au Mexique, a déclaré samedi que l'on en était venu à une entente avec Vernon (Junior) Stephens, des Browns de St-Louis, et que celui-ci avait signé un contrat de cinq ans.

Il a dit que les derniers détails seront réglés à Mexico, où Stephens et Alphonso Pasquel devaient se rendre en avion, samedi, pour conférer avec un frère de ce dernier, Jorge Pasquel, président de la ligue de baseball du Mexique.

Le porte-parole a déclaré qu'il n'était pas autorisé à dire si on avait fixé un montant supérieur à la somme de $17,500 demandée aux Browns par Stephens. Les Browns avaient offert $13,000 à Stephens.

Une victoire de 3-2 hier après-midi, au Colisée, a permis aux "Generals" de vaincre les Wing Wheelers" et de s'emparer du titre — Roberge a réussi le point décisif dans la période supplémentaire — Les cerbères Lafresnay et Murphy s'illustrent.

Par Laurent CHATEAUNEUF

Les Generals-A's de Universal Equipment ont terminé leur saison 1945-46 en remportant le championnat provincial Junior "B" hier après-midi au Colisée en disposant des Wing Wheelers de Lachine par 3-2 après avoir annulé 4-4 contre eux la veille à Lachine.

Patinant avec plus de rapidité que leurs rivaux, les hommes de Léo Bourgault ont presque doublé les lancers sur les filets des Wing qui, toutefois, fournirent aux nouveaux champions la plus vive opposition qu'ils aient eue à rencontrer cette saison.

Les deux finalistes se sont livré une lutte qui restera mémorable. Ils batailèrent ferme pendant 130 minutes avant de pouvoir faire un maître. Les deux premières périodes de la joute d'hier ne produisirent pas de point, laissant toujours le compte à l'égalité de 4 à 4 établie la veille à l'aréna de Lachine.

Les Generals de Québec brisèrent cette égalité dans la dernière manche régulière seulement pour voir les visiteurs la réparer quelques minutes plus tard. La moitié de la période n'était pas encore écoulée que les locaux reprenaient l'avance et la partie semblait devoir leur rester lorsque le club montréalais égalisa de nouveau pour envoyer les deux équipes en supplémentaire.

Les Generals-A's, jouant avec une énergie qu'on ne leur connaissait pas, s'attaquèrent au cerbère Murphy qui semblait inébranlable. Les Wing Wheelers écopèrent de deux punitions concurrentes qui leur coûtèrent le championnat. Roberge reçut des passes de Talbot et Corbin pour donner la victoire aux Québécois ainsi que le championnat de la province.

Les visiteurs eurent beau tout mettre en oeuvre pour reprendre le terrain perdu, mais Rod Lafresnaye leur enleva tout espoir en faisant quelques arrêts spectaculaires.

Avant la joute, les donateurs de trophées se réunirent sur la glace pour les remettre aux joueurs qui les avaient mérités par leur travail au cours de la saison régulière de la ligue Junior. On remarquait MM. P.-E. Lapointe, président de la ligue Junior de Québec; Lionel Fleury, vice-président de la Q. A. H. A. pour le district de Québec; A. Choquette, vice-président de la Q. A. H. A.; Jacques Parent, propriétaire des Generals-A's de Universal Equipment; Gérard Lévesque, aviseur légal; Emery Boucher, directeur-gérant du Colisée; L.-A. Fournier, J.-P. Derome, L. Boivin et Jos. Paquet.

Victor Corbin reçut les trophées Jacques Parents et Jean-Paul Derome accordés au premier compteur et à celui qui a eu le plus grand nombre de francs buts; Henri Talbot reçut le trophée Jos. Paquet pour sa gentilhommerie; Rodolphe Lafresnaye, le trophée L.-A. Fournier au meilleur gardien de buts, et Desmond Doyle, le trophée Lucien Boivin pour le plus grand nombre d'assists. Les trois premiers sont des joueurs des Generals alors que Doyle faisait partie des As de Limoilou.

Première période

La première attaque est contre les filets de Murphy qui doit bloquer quelques durs lancers. Dès les premières minutes, les locaux s'affirment supérieurs. Lafresnaye reçoit son premier lancer après huit minutes, un lancer de 40 pieds environ. McCabe fait trébucher Corbin devant les buts et reçoit une mineure. Corbin le suit de près dans la boite et Butch Houle retient un adversaire pour être puni lui aussi. Le jeu est rapide et les coups d'épaule solides. Les Generals bombardent Murphy. J. Houle est puni et les Wing Wheelers attaquent mais en vain. B. Houle va au pénitencier à son tour. Les Generals ont passé la majeure partie de la période en nombre inférieur aux visiteurs à cause des punitions. Wing Wheelers 0, Generals 0.

Deuxième période

Les Wing Wheelers attaquent dès le début et menacent Lafresnaye, qui fait de beaux arrêts. Ce n'est pas long toutefois et la contre-attaque revient. Bilodeau est puni pour interférence. Cette punition force les Generals à se replier à la défense. Lafresnaye est sensationnel alors que les Wing Wheelers prennent l'avantage du jeu. Les Generals se reprennent. Le jeu est ouvert et les montées sont nombreuses d'un côté comme de l'autre. Murphy fait des arrêts difficiles avec beaucoup de sang-froid. Les Generals viennent près de compter dans un moment des plus excitants. Munro est puni et les Generals continuent de forcer. Ils son très malchanceux. Talbot arrive seul avec Murphy et lance sur le poteau du but. Les Generals sont plus forts maintenant mais jouent de malchance continuellement. Wing Wheelers 0, Generals 0.

Troisième période

Les équipes se surveillent en commençant. English (W.W.) va au pénitencier pour jambette. Les Generals forcent et comptent, Rancourt passant à Bilodeau qui a lancé de revers. Un Wheeler s'échappe mais sans succs car Butch Houle réussit à le rejoindre pour le mettre en échec. Murphy sauve encore un point certain. Le jeu ralentit un peu. Les Generals continuent d'attaquer, et les visiteurs adoptent le jeu défensif pour attendre les ouvertures. Finalement cette tactique réussit et Dequoy compte, aide de Mullen, en 5.45 minutes pour annuler le point de Bilodeau. Les Generals jouent encore de malchance et manquent des buts alors qu'ils ont le filet ouvert. Après avoir lancé quelques fois, Gamache et Bédard unissent leurs efforts pour scorer de nouveau en 8.21 minutes. Butch Houle est puni mais pour sauver un point. Les Wheelers viennent près d'égaliser une autre fois et réussissent enfin, Munro complètent une passe de LeGrove en 14.05 minutes. Le jeu est partagé. Les Generals manquent de belles passes devant les buts. Les Wings jouent défensif. Bilodeau va au pénitencier alors qu'il reste seulement une minute de jeu. La partie se termine avec l'égalité 2-2.

Période supplémentaire

Les Generals ont encore un homme au pénitencier mais prennent des "breaks" pour menacer Murphy. Le jeu se poursuit rapide et partagé. Corbin s'échappe mais est retenu par Marchesseault qui est puni. Munro est puni à son tour et les Generals sont cinq contre trois. Ces punitions sont coûteuses. Après un "power play", Roberge compte avec l'aide de Corbin et Talbot. Corbin est puni immédiatement après ce point des Generals. Les Wheelers attaquent mais Lafresnaye sauve. Le jeu est ralenti un peu. La partie se termine avec le championnat aux Generals par 7-6.

ALIGNEMENTS

Wing Wheelers :		General-A's :
Murphy	Buts	Lafresnaye
Brandt	Défenses	Talbot
Knights	"	Rancourt
LeGrove	Centre	Roberge
Chiara	Ailes	Corbin
Malo	"	Frazell

Subs. Wing Wheelers : Hodgson, Dequoy, Munro, English, Mullen, Marchesseault, Callaghan, McCabe, Rose.

Subs. General-A's : Belleau, Bilodeau, J. Houle, B. Houle, Gamache, Alain, Roy, Bédard, Buckley.

Arbitres : S. Breen et S. Mundey.

SOMMAIRE

Première période

Aucun point
Punitions: McCabe, Corbin, B. Houle (), J. Houle.
Deuxième période
Aucun point
Punitions : Bilodeau, Munro.
Troisième période
1—Generals-A's, Bilodeau (Rancourt) 2.11
2—Wing Wheelers, Dequoy (Mullen) 5.45
3—Generals-A's, Gamache (Bédard) 8.21
4—Wing Wheelers, Munro (LeGrove) 14.05
Punitions : English, B. Houle, Bilodeau.
Période supplémentaire
5—Generals-A's, Roberge (Corbin, Talbot) 4.21
Punitions : Marchesseault, Munro, Corbin.

Semi-finales de la "Maison de la Pipe"

La ligue de petites quilles de la Maison de la Pipe a terminé sa cédule régulière samedi après-midi. Les séries semi-finales s'ouvriront samedi prochain. Le

"Le Soleil" est publié et imprimé coin des rues de la Couronne et St-Vallier par "LE SOLEIL" Ltée. Henri Gagnon, président et directeur général.

Les annonces devront nous parvenir avant 5 h. p.m. la veille du jour de publication, y compris celles devant paraître le samedi. Quant à celles devant paraître le lundi, elles devront nous parvenir avant midi le samedi.

TARIF
DES ANNONCES CLASSEES DU
SOLEIL

Trois centions du mot pour les 15 premiers mots et 0.02 le mot additionnel. Minimum .50 chaque insertion.
Annonce classée avec titre en gros caractère chaque ligne comptant pour un titre en 14 25
en plus de l'insertion

3 insertions consécutives pour le prix de 2 insertions.
24 insertions consécutives pour le prix de 18.
Contrat d'un an, escompte 10 p. c.

Les annonces venant de l'extérieur sont strictement payables d'avance, et si elles réclament un casier, elles devront être accompagnées de .05 pour frais de réexpédition.

Les avis de naissances, décès, fiançailles, mariages, services anniversaires, grand'messes, remerciements, pour sympathies, etc., seront chargés à $1.00 l'insertion, selon la formule ordinaire, et chaque mot additionnel, .02. Exception est faite cependant pour les annonces de faveurs obtenues qui seront chargées à .50 l'insertion. Dans les notes sociales, carnets mondains, etc., ces avis seront chargés à $1.00 l'insertion, suivant la formule officielle.

Nous n'acceptons aucun avis de naissances, fiançailles, mariages, décès par téléphone. Il en est de même pour les avis de non-responsables.

Prix de l'abonnement au "Soleil", Québec et Lévis, $6 par année, $3.00 pour 6 mois, $2.60 pour 4 mois, $1.75 pour 3 mois, 1 mois .65. A la campagne, $5 par année, $2.50 pour 6 mois, $1.50 pour 3 mois, 1 mois .55. Corbeil ville et campagne, 12 mois $9.00, 6 mois $4.50, 2 mois $2.50.

ACCORDAGE ET REPARATION

NOUS NOUS SPECIALISONS dans l'accordage et réparation de pianos de toutes marques. Travail fait par experts et portant une garantie. Satisfaction assurée. **C. ROBITAILLE INC.**, 320, St-Joseph, tél. 8167. COR-Acc.-rép.-H—W74325

AGENTS

VENTE A DOMICILE dans Québec, Beauce, Frontenac, Dorchester, Charlevoix, expérience préférable. 380 produits. Monphar. **TEL.:** L-1728. HR-2—W75676

ARGENT A PRETER

PRETS de $20 à $1,000
AVEC PROTECTION

Quand vous avez un besoin urgent d'argent, vous êtes en sûreté avec un emprunt Campbell assuré. Cette protection s'obtient simplement et sans coût additionnel. Pas besoin d'endosseurs. Remboursez plus commodément, vous allouant jusqu'à 20 mois pour $300 et plus — 24 mois pour plus de $500. Taux présentement bien inférieurs au maximum du gouvernement.
Prêts limités à la ville et banlieue

CAMPBELL
FINANCE CORPORATION LIMITED
Fondée en 1927—44 succursales au Canada
37 de la Couronne, tél. 7191 — Québec.
225 rue Racine, Chicoutimi, P.Q.
No 70 SSSH-7H—W76531

CREDIT FONCIER FRANCO CANADIEN
PRETS A 5% en première hypothèque sur maisons construites et en construction, à Québec et Sillery. Réalisation rapide. Pas de commission à payer. Notaire et agent d'assurance au choix de l'emprunteur. 72, **COTE DE LA MONTAGNE**, Québec, tél.: 4-2468. QR-7R—W72997

ARGENT A PRETER sur 1ère hypothèque, à 4½% et 5%. S'adresser **PAUL GRENIER**, notaire, 325, **BLVD CHAREST**, tél.: 3-4151. SR-7R—W73271

ARGENT A PRETER sur 1ère hypothèque, 5% et 6%. Aussi maisons à vendre et demandées. S'adresser **L.-E. FORTIER, N.P.**, 72, de l'Eglise, tél. 9450. Rés. 4-5312. ESX-7R—W82645-C

ARGENT A PRETER. COMMERCIAL FINANCE CORP. LTD., 37 **DE LA COURONNE**, ch. 215, tél.: 2-6468. HER-7HC—W73728

CUISINIERE et fille de chambre demandées. S'adresser **124 AVE MONTON**, Québec. CR-7—W76323

Achetez les marchandises annoncées. Soyez sûrs d'être satisfaits.

ARTICLES DE MENAGE

AVIS — LA LINGERIE GENERALE est acheteur de lingerie en général, pour hommes, femmes et enfants. Aussi couvertes. **ALBERT BOUCHARD**, 57, **ST-NICOLAS**, tél.: 2-1079. CLR-9R—W73951

ACHETONS LINGERIE de toutes sortes. Payons plus haut prix. S'adresser **44½, ST-JOSEPH**, Tél.: 2-3278. HRR-9H—W75428

ACHETONS, VENDONS, ECHANGEONS. Achetons antiquités, argenteries, vaisselles, lingeries, meubles, poêles, bijouteries en général. **Mme JULES DAIGLE**, autrefois Mme Léo Bédard, 681, rue St-Vallier, tél.: 4-0117. HRR-9H—W75427

PRIX SPECIAUX sur meubles aux vérérans, laveuses machines à coudre Singer, poêles, chesterfield, studio, glacières, set chambre. **ROGER CROTEAU**, 329 **ST-JOSEPH**. Tél.: 9426. ERX-9R—U86284

MEUBLES NEUFS — Prix meubles usagés, ventes, échanges, achats. Singer reconditionnés, poêles neufs et usagés, studio chromé, chesterfields, lit, sets chambre, cuisine, etc. Aussi bargain pour balance de compte. **LES OCCASIONS ET ECHANGES DE MEUBLES ENRG.**, 129 **CARON**, Tél.: 6820. ERX-9R—U86282

ACHETONS, VENDONS, ECHANGEONS meubles et lingeries de toutes sortes. Allons à domicile et payons plus haut prix. **L. DROLET**, 983, **RUE ST-VALLIER**, tél.: 2-0360 AR-9H—W72350

CHESTERFIELD, 3 morceaux, marque "Snyder", pratiquement neuf, prix raisonnable. **TEL.** : 3-3081. CR-9—W76193

SET DE SALLE à dîner à vendre. S'adresser 22 rue **BURTON**. CR-9R—W76247

ACHETONS MEUBLES, bijoux et lingerie de toutes sortes. A vendre set de chambre, sommiers, tables, chaises, tuxedo, poêles. **GERARD DAIGLE**, autrefois P. DENIS, 189, du Pont, tél.: 4-0133. OHR-9H—V99532

POELE DE CUISINE, avec système à l'huile, à vendre à bon marché. S'adresser tél.: 4-2904 à 20, 1ère **RUE**. HR-9—W76165

POELE ENTREPRISE neuf, chauffait bois charbon. Vitre 18 hrs. à 1 hre. Vendu 40 **STE-CATHERINE**. HR-9H—W76090

LIT EN FER, émaillé et matelas, largeur 2 pieds ½, secrétaire roll-top, avec chaise tournante. Aussi bercante et fauteuil : **110 HOLLANDE**. Tél.: 3-4472. CR-9—W76005

SET DE CHAMBRE, outils, moteur, valise, poêle électrique, rouleau pour machine à laver. Radio, bureau, linge, usage, bijoux, vestes chemises. **V. DRAPEAU**, 44, Ste-Thérèse, tél. 4-0104. ER-9H—W72760

Plus haut prix payé

POUR MEUBLES et lingerie. A vendre, set de chambre, laveuse, radio, moulin à coudre, etc. **V. PRUNEAU**, 89 de la Salle, près rue du Pont, tél.: 4-0267. SSSR-9H—W76154

Achetons, Vendons, Echangeons

PLUS HAUT PRIX PAYE pour meubles et lingerie usagés. A vendre poêles, lits, bureaux, etc. **G. DAIGLE**, 122, rue Dollard, Québec, tél. 4-0207. CAR-9H—W73750

Meubles

POUR VOS ACHATS de set de chambre, et de cuisine, chesterfield, poêle, adressez-vous à la succursale **J.-ROMEO CROTEAU**, 116, 1ère Avenue, tél. 3-7304. CER-9R—W74203

Grands spéciaux

SET DE CHESTERFIELD, $95.00; set de chambre à coucher, $69.00; set de cuisine, $59.00; et de studio, $80.00; table de salon, lampe potiche, ainsi qu'un gros assortiment de carrosse de poupée, tout en métal. **LES ENCHERES MARCEAU ENR.**, 12, St-Joseph, tél. 2-1278. Québec. RR-9H—W72463



Achetons à domicile meubles de toutes sortes, set chambre, laveuse électrique, moulin à coudre, carrosse, outils, etc.
E. DESGAGNES, 24, **ST-NICOLAS**, tél.: 3-6369
146-IL-9R—W73370

J.-Roméo Croteau
50 de la Couronne. Tél.: 2-3928



ASSORTIMENT COMPLET DE MEUBLES poêles "Enterprise", sets de chambre depuis $89.00, chesterfields depuis $89.00. Sets à déjeuner, studios, carpettes, tapis, etc.
135-HIR-9R—W72058

ARTICLES DE MENAGE

MENAGE NEUF, 4 appartements, chesterfield, lit, set chambre, matelas à ressorts, studio chromé, set cuisine, glacière, machine à coudre Singer, poêle neuf. **327, ST-JOSEPH**, tél. 7253. YR-9R—W73409

LOUIS ENR., tél. 4-1431. Achetons habits, paletots, bijouterie, lunettes d'approche, moulins à coudre, électrographes, vieil or, argenterie, fusils. Toute transaction confidentielle. **28, ST-JOSEPH**, tél. 4-1431. CAR-9H—W72752

SET CUISINE, poêle, glacière, thermos, **267 CANARDIERE**. Visible 2 à 5 hres p.m. HBA-9—W75605

CHAISE ROULANTE (invalide), carrosse d'enfant, chesterfield, divan, ameublement de chambre à coucher, set à déjeuner, poêle, glacière, jupiter, assortiment complet meubles neufs et usagés. **L.-J.-A. DEMERS & CIE**, 183 **DE LA COURONNE**, Québec, P.Q. Tél. 2-2685. HRR-9H—W75429

BALANCES

Balance Dayton

BALANCES NEUVES et usagées. Réparations de toutes marques. Balances reconditionnées et seconde main. Prix défiant toute compétition. **CANADIAN TOLEDO SCALE, Co.**, 225, **DE LA COURONNE**, tél.: 3-4300. AR-BalH—W72351

BOIS DE CONSTRUCTION

AUGER & AUGER

BOIS ET MATERIAUX DE CONSTRUCTION, B. C. Fir, Epinette, Pin blanc, Pin de la Colombie, bois à plancher. Barres, portes, bois brut à plancher. Bardeaux d'asphalte, finition de cuisine et chambre de bain, planche isolante (Ten-Test). Demandez des catalogues. Il nous faut plus d'espace pour mettre nos meilleurs prix sur demande. **AUGER & AUBER**, 47 **rue Industrielle**, tél.: 2-6891. 135-HHR-Bois-H—W75416

BOUTIQUES A LOUER

BOUTIQUE A LOUER, de 2 étages, neuve, 1,800 pieds plancher par étage. S'adresser **E. AUCLAIR**, tél. 2-6823. AR-16R—W75844

BRULEURS A L'HUILE

SILENT GLOW. Si vous désirez avoir le brûleur à l'huile "Silent Glow", garantie de 5 ans, adressez-vous à **EUG. DESROCHES & FILS**, 15 ans d'expérience, 1039, rue St-Vallier, tél. 4-3018. CBR-Brûleurs-H—W74373

BRULEURS A L'HUILE ABC et Victor. A vendre. Livraison et installation immédiate. Réparation. **EMILE CHABOT**, 267 **KIROUAC**, tél.: 3-4945. IR-Brûleurs—W72211

VOICI UN CONSEIL pratique. Vous voulez un système de chauffage pratique et économique qui vous apporte l'hygiène dans votre maison ? Consultez **OVIDE BOUCHARD**, 81, des Sables, Québec, tél. 5-6129. AR-Brûleurs—W75792

Brûleurs à l'huile

A B C et **VICTOR** et accessoires. 1 mois garanti à toute installation. **GERARD COULOMBE**, 508 **ST-FRANCOIS**, Tél.: 7287. OR-Brûleur—W72914

Installation-Réparation

DE BRULEURS A L'HUILE faits par expert. Ouvrage garanti. Prix modéré. Aussi de commissions de brûleur à vendre. **CHARLES LEVASSEUR**, 56, de Rue, Limoilou, tél. 3-7127 NR-Brûleurs-H—W73583

Brûleurs $50.00

BRULEURS A. B. C., Victor Tower, neufs $50.00. Aussi pièces de rechange. Installation à demande et garantie. **P. LEFRANCOIS**, 64, Blvd Charest, tél. 2-4940. YR-Brûleurs-H—W72463

Huile à brûleurs

BRULEURS à l'huile, et huile à brûleurs à vendre. S'adresser **B. SIMARD**, 289, **4e AVE**, coin **10e RUE**, **TEL.** 1-0850. HLR-Brûleurs—W75870

Brûleurs à l'huile

BRULEURS à l'huile Silent Glow. **ALASCO. HIGHT-HEAT**, garanti pour 5 ans, ouvrage garanti. **PAUL-EUG. VERREAULT**, 132, **3e RUE**, tél.: 2-4344. CLR-Brûleur—74143

Appelez 4-0478

POUR TOUTE INSTALLATION, réparation et nettoyage de brûleurs à l'huile. Satisfaction garantie. **HLR-Brûleurs-R—W75524**

BRULEURS A L'HUILE

Brûleurs à l'huile $39.

MEILLEUR: MARQUE sur le marché. Livraison et installation immédiate. Ouvrage garanti. S'adresser **TEL.** 3-0236. HBR-Brûleurs-H—W75679

Plus haut prix payé

POUR POELES et meubles usagés. Installation et réparation de brûleurs et poêles de toutes sortes. Vendons brûleurs à prix spécial. **L. PARENT**, 849 **RUE ST-VALLIER**, Tél.: 3-2563. CLR-Brûleur-H—W74066

SILENT GLOW

BRULEURS A L'HUILE
Le seul avec une garantie de 5 ans.
Agent R. BERUBE
191 rue FLEURIE Tél.: 3-7556
RR-Brûleurs—W76027

Brûleurs à l'huile



Brûleurs A.B.C. Victor, avec shell (cheminée) garanti pour 20 ans, à vendre comptant ou à terme. Prix spéciaux aux marchands ou agents de campagne. **Les Equipements de Brûleurs à l'huile Enrg., 75-79 Blvd Charest, local 13. Tél. : 4-2395**
SSSR-Brûleur-H—W76181

HUILE POUR BRULEURS

BRULEURS A L'HUILE à vendre, 6" et 8" doubles, pour poêle de cuisine. Aussi tuyer mécanique et réservoir eau chaude automatique, à l'huile, Fairbanks Morse. Adressez-vous à **LES HUILES EUG. DESROCHES & FILS ENR.**, 1039, **ST-VALLIER**, tél.: 4-3018. AlbHuile-R—W72247

J.-L. HARTON, 129, Latourelle. Huile à brûleurs. Pour votre huile à chauffage "Service Impérial", adressez-vous à **J.-L. HARTON**, 129, **LATOURELLE**, tél.: 4-4308, et vous aurez satisfaction. HAR-HuileR—W75032

LES HUILES EUG. DESROCHES & FILS ENR. Pour votre huile à chauffage de poêle de cuisine (Stove Oil), adressez-vous à **LES HUILES EUG. DESROCHES & FILS ENR.**, 1039, **RUE ST-VALLIER**, tél.: 4-3018. SR-HuileH—W73337

CHALETS A VENDRE

CHALET A VENDRE, 4 pièces, eau courante, électricité, autobus à la porte. S'adresser **A. DESJARDINS**, Cap-Rouge, tél. 4-5155. HRR-24R—W75408

TROIS CHALETS NEUFS à vendre, à Notre-Dame des Laurentides, 9 milles de Québec, route des Dames, 2 minutes route nationale. Très bien finis en dehors et dedans. Eau, électricité. Terrain 50 x 100. Prix $1,400.00. **10, MARCHE CHAMPLAIN**, tél. 2-0422. HIR-24—W75974

CHALET à vendre, fini imitation brique ameublement, eau, électricité, situé à Sillery Cove, 3 milles de Québec sur le bord du fleuve, autobus. S'adresser **463 1-2 ST-JEAN** entre 5 et 7 hrs. p.m. HR-24—W75644

LAC BEAUPORT, sur bord d'une très belle rivière, chalet à appartements, eau courante et électricité, construction neuve. Endroit magnifique. **TEL.** : 2-6871; soir 3-2836. LR-24R—W76201

CHALET à vendre meublé, 12 milles de Québec, habitable en hiver. **LUCIEN CHAREST, 85, ST-PIERRE**, Tél.: 2-6343 ou 4-1032. LR-24 R—W76248

CHALETS DEMANDES

ON DEMANDE A ACHETER chalet de 5-6 pièces et plus, avec électricité, eau courante. Près du fleuve ou lac. S'adresser **O. LEROUX**, 187, 3e Avenue, tél. 4-3836. HR-24H—W75736

COTTAGE DEMANDE pour saison d'été, meublé, 5 à 6 chambres, aux environs de Québec, service facile d'autobus, pour 2 personnes sans enfants. Ecrire **CASIER 105 LE SOLEIL** ou Tél.: 2-3455. HR-25—W76297

CHAMBRES ET PENSIONS

CHAMBRE ET PENSION. S'adresser **71, SCOTT.** CR-26R—W75527

HAUTE-VILLE — Chambre avec pension, bien éclairée. Usage téléphone. Homme seulement. **TEL.** : 2-6618. HR-26—W75661

CHAMBRES A LOUER

GRANDE CHAMBRE à louer, chauffée, éclairée, pour couple avec ou sans enfant. $6.00 et plus. Avec permission de faire la cuisine. Chambre pour une personne, $4.50. **20, RUE ST-PIERRE.** HHR-27R—W74852

CHAMBRE A LOUER, cuisine non permise. **74, DES PRAIRIES.** CR-27—W75494

CHAMBRES A LOUER

2 GRANDS APPARTEMENTS, poêle pour cuisine, $7.50 par semaine, meublé, chauffé, éclairé. Couple marié. Références. **24, ST-FLAVIEN**, Québec. CR-27—W75891

CHAMBRE MEUBLEE pour demoiselle assez âgée. Usage bain eau chaude, téléphone 411 **ST-JEAN**, tel.: 40302. HR-27—W75656

GRANDE CHAMBRE, usage bain, téléphone, conviendrait 2 ou 3 personnes. 30 **COTE STE-GENEVIEVE.** HR-27—W75751

CHAMBRE A LOUER, ensoleillée, eau chaude à l'année, usage téléphone. **16, ST-DENIS**, app. 7. AR-27R—W75843

CHAMBRE A LOUER, usage téléphone, eau chaude à l'année. S'adresser **41, CHEMIN ST-FOY**, tél. 4-0058. AR-27—W75891

CHAMBRE pour une ou deux personnes, avec eau courante et douche. **135, GRANDE-ALLEE.** RR-27R—W75393

2 GRANDS APPARTEMENTS ensoleillés, chauffés, usage du bain, téléphone, conviendrait pour couple marié. **471, 1ère AVENUE**, tél.: 2-6351. CR-27—W76117

CHAMBRE A LOUER, avec usage chambre de bain, etc. S'adresser **129½ CARON.** CR-27—W76108

CHAMBRE A LOUER, pour monsieur seulement. **4 ST-PATRICE**, appt 3. Téléphone : 2-3296. LR-27—W76116

GRANDE CHAMBRE à louer, meublée, dans famille privée, conviendrait pour couple, libre dans le moment. **266 BAGOT.** Téléphone : 5-9226. HR-27—W75680

361 ST-VALLIER, grande chambre meublée, à louer, à couple sans enfant permis de cuisiner, bain et téléphone. **TEL.** : 9321. 2e étage. Aussi petite chambre pour personne seule. CR-27—W76501

2 BELLES grandes chambres à louer, eau chaude à l'année, douche, jeunes hommes distingués. **89 1-2 COTE D'ABRAHAM.** — **TEL.** : 2-7582. CR-27—W76259

CHAMBRE-BOUDOIR, dans famille sans enfant, paroisse Notre-Dame du Chemin. **TEL.** : 2-8595. LR-27H—W76220

GRANDE CHAMBRE pour une ou deux personnes, usage bain, téléphone, eau chaude à l'année. Rue St-Cyrille, près Salaberry **TEL.** : 3-3687. CR-27R—W76207

CHAMBRE A LOUER, $3.00 par semaine. S'adresser **85 ST-OLIVIER.** 27—W76527

Femmes et jeunes filles

ATTENTION — Maison recommandée, chambres à la semaine ou à la journée. Accommodation moderne, à prix modique. **AU BON GITE**, **110 rue DU FONT**, près rue St-Joseph YR-27—W73482

CHAMBRES DEMANDEES

2 FILLES DISTINGUEES demandent 1 ou 2 chambres dans famille privée, dans quartier St-Dominique. **TEL.** : 4-0966. CR-28—W75609

CHANCE D'AFFAIRES

PARTEZ EN AFFAIRES pour vous-mêmes. Manufactures chez vous objets en plastique. Aussi peu de capital que $5.00. Pour détails écrivez. **PLASTIC ART STUDIO**, 1499, Bélanger, app. 1, Montréal. HER-30—W75691-C

CHEVAUX, VOITURES

JUMENT SELLE ET VOITURE à vendre, pommelée, âgée 8 ans, bien domptée, très douce. Visible sur les lieux, **1282, CHEMIN STE-FOY.** ER-31—W75913

4 CHEVAUX à vendre, prêts à l'ouvrage. S'adresser à l'écurie, chez **MADDEN, 1 PERE GRENIER** AR-31—W76958

CHEVAL 5 ans, garanti ouvrage général. **M. ROSARIO LOETIE**, 7 **D'IBERVILLE.** HR-31—W76272

2 CHEVAUX à vendre âgés 4 et 6 ans. S'adresser **JOSEPH RODRIGUE, STE-THERESE DE BEAUPORT.** 31—W76547

CHAUFFAGE, BOIS, CHARBON

A.-B. FORTIN, marchand de bois, avise sa clientèle et le public qu'il est maintenant à **943, RUE ST-VALLIER.** Bois de toutes sortes. Prix modérés. Tél 9481. RR-34H—W72467

COUR A BOIS LE FRANC ENR., 145, Prince-Edouard. Merisier, érable, scié, fendu si désiré. Croûtes de bois franc et mou. Achetons bois 2 pieds, merisier, et érable. **TEL.** 6355. CAR-34H—W73751

COUR A BOIS LAFAYETTE ENR., 159, Boulfard, Québec. Croûtes bois franc, croûtes et planches de bois mou, merisier, érable 2 pieds, scié et fendu. Prix modérés. Aussi achetons bois de 2 pieds. **TEL.** 1-1334. COR-34H—W74527

COUR A BOIS LAVIOLETTE. Bois de chauffage, merisier, érable 2 pieds, sec et vert. Croûtes bois franc, croûtes bois mou, sec. 51, **RUE LAVIOLETTE**, tél. : 3-0886. **V. PARENT**, propriétaire. HAR-34H—W75240

Elzéar Turcotte

BOIS DE CHAUFFAGE de toutes sortes. Aussi bois pour provision. **ELZ. TURCOTTE**, Route Rurale No 1, Pointe-Privière Sud, tél.: 8411. 135-HHR-34H—W75418

Achetez les marchandises annoncées. Soyez sûrs d'être satisfaits.

CLAVIGRAPHE

E. LACOULINE, 146, côte d'Abraham, tél.: 4-1869. Clavigraphes à louer $3.00 par mois, 3 mois $7.50. Réparation, vente de Underwood et toutes marques, rubans fournitures de bureau. SR-Clav.R—W73274

CLAVIGRAPHES toutes sortes à louer, $3.50 par mois ou 3 mois pour $7.50. **GERALD MARTINEAU**, 95, **ST-PIERRE**, Québec, tél.: 2-2890 SR-Clav.R—W73272

CLEMENT & CLEMENT LIMITEE, agents exclusifs de la compagnie Underwood, 104, **COTE DE LA MONTAGNE**, téléphone 2-1452. Location de clavigraphes Underwood $3.00 par mois ou $7.50 pour trois mois). Réparations et vente de clavigraphes de toutes marques. Aussi rubans, papiers carbone et fournitures de bureau. HER-Clav.-R —W75701

COMMERCE A VENDRE

ST-ROCH. Tres bon poste d'épicerie licenciée des mieux situées. Vend au delà 5,000 gallons de bière par année. S'adresser **L.-P.-R. THIBODEAU**, 323 **Blvd CHAREST**, tél.: 3-5322 ou 4-2316. IR-36H—W73213

POSTE DE COMMERCE à vendre, avec propriété si désiré. Style moderne, comprenant pharmacie, restaurant, bon chiffre d'affaires. Logement libre à l'acheteur. Ecrire **CASIER 329**, Le Soleil. YR-36—W73416

ATELIER DE COUTURE et réparations avec appartement meublé convenablement bien, pour un jeune couturière. S'adresser **91 COTE D'ABRAHAM.** HRR-36R—W75431

BUANDERIE actuellement en operation à vendre pour $3,600.00 seulement comptant, située quartier St-Sauveur, machinerie complète, avec camion de livraison. Panel, le tout en parfaite condition. Charge suffrait pour propre acheteur. Vente cause maladie. S'acresser personnellement à 47, **JEANNE D'ARC**, Québec, téléphone 9681. AR-36R—W75901

CORDONNERIE A VENDRE, avec tous les accessoires, avec maison 2 étages, 7 appartements plus chambre bain. Cave 7 pieds hauteur. **LUDGER GOSSELIN**, 105, Ozanam, St-François d'Assise. CR-36—W75544

COMMERCE DE CHAPEAUX de dames, établi depuis 25 ans, à vendre. Cause maladie. Chiffres d'affaires, $20,000. Ecrire **CASIER 223**, Le Soleil. OR—W75586

NOTRE-DAME DES LAURENTIDES. Epicerie avec logement 5 pièces, grand terrain 100 x 100, mangar 22 x 50. Prix $5,200. **O. LEROUX**, 187, 3e Avenue, tél. 4-3836. CR-36H—W75576

EPICERIE RESTAURANT à vendre avec propriété 3 appartements eau, électricité, route nationale, grand terrain. 15 milles de Québec. Ecrire **CASIER 728, LE SOLEIL.** HLR-36—W75697

MAISON DE CHAMBRES rue Laval, près Université, 15 chambres, plus 2 chambres bain, système chauffage Buckwheat à vendre conditions faciles. Livrable immédiatement. **TEL.** : 3-2362. IH-36R—W75781

COMMERCE DE BOUCHER, à la campagne. Bon chiffre d'affaires. Clientèle établie depuis 21 ans. Cause autre occupation. Ecrire **CASIER 725**, Le Soleil. QR-36—W75625-C

EPICERIE avec maison 2 logements, brique solide, 3 garages, grand terrain, limites de la ville. Prix d'occasion, $10,500. Logement libre à l'acheteur. **O. LEROUX**, 187, 3e Avenue, tél. 4-3836. AR-36H—W75883

BOULANGERIE avec outillage complet, grosse clientèle, avec maison 2 logements. Prix d'occasion. Possession immédiate. **O. LEROUX**, 187, 3e Avenue, tél. 4-3836. AR-36H—W75882

RESTAURANT avec licence d'épicerie et logement privé, à vendre. Très bon poste. **TELEPHONE** 9322. AR-36—W75874

MAISON DE CHAMBRES, rue Ste-Anne, 16 appartements avec ameublement complet. Payable comme loyer. Libre immédiatement. **J.-M. RIVERIN**, 22, rue Lachevrotière, coin Artillerie, haute-ville. RR-36R—W76000

COMMERCE DE PLOMBERIE et ferblanterie à vendre. Cause maladie. Comprenant outillage complet et matériel en quantité. Poste établi depuis 20 ans. Prix avantageux. S'adresser à **CASE POSTALE 183, Thetford-Mines, P.Q.** LR-36B—W76500-C

Commerce très payant

2 MAISONS CHAMBRES situées rue des remparts, en pierre de taille. Construction première classe, rapportant gros revenus. A vendre au prix de l'évaluation. S'adresser **ROGER DEBLOIS**, tél.: 4-0643 ou 3-4246. 135-OR-36—W72718

Commerce de nouveauté

A VENDRE, centre des affaires. Poste établi depuis plusieurs années. Bonne clientèle. A vendre cause de maladie. Ecrire **CASIER 733**, Le Soleil. AR-36H—W75888

Une Vraie Aubaine

A VENDRE — Hôtel et restaurant, tous meublés sur la route Nationale, près de l'église, à 20 milles de la ville. Vente cause de santé. Ecrire **CASE 230, LE SOLEIL.** RR-36—W75970-C

COMMERCE A VENDRE

RESTAURANT LICENCIE, dans la partie la plus commerciale de la rue St-Jean, faisant gros chiffre d'affaires. A prendre d'ici 15 jours. **TEL.** 3-2862. RR-36R—W75994

SALON DE COIFFURE à vendre. S'adresser **27, DOLLARD**, tél. 3-0591. LR-36—W76361

EPICERIE avec maison 3 logements, brique solide, 3 garages, grand terrain limite de la ville. Prix d'occasion $10,500. Logement libre à l'acheteur. **O. LEROUX**, 187, 3e **AVENUE**, tél.: 4-3836. LR-36H—W76161

COMMERCES DEMANDES

JE SUIS ACHETEUR de propriétées, d'un ou plusieurs logements, ainsi que commerce dans ville ou banlieue, aussi terres et terrains pour argent comptant. Inf.: **TEL.** : 2-2825. CLR-37—W73911

JE SUIS ACHETEUR de commerces épiceries, restaurants, hôtels, tavernes et tout commerce et propriété de tout genre, terres, terrains, etc. S'adresser **O. LEROUX**, 187, 3e Avenue, tél.: 4-3836. HR-37H—W75735

EPICERIE DEMANDEE dans tous les quartiers de ville, de préférence avec logement, payeras argent comptant. Tél.: 4-3836 ou 187, 3ième **AVENUE.** ER-37H—W76524

COTTAGES A VENDRE

"COTTAGE A VENDRE" — Belmont No 19, libre 1er mai, huit pièces modernes, garage chauffé, neuf, fini 1945, valeur $18,000.00 pour $14,000.00. Ecrire à **13,010 EST, RUE NOTRE-DAME.** Pointe-aux-Trembles, Qué. RR-39—W75975-C

CORRESPONDANCES

ABONNEZ-VOUS à "La Vie Moderne", $1.00 par année. Publions liste de correspondants avec adresse, numéro gratis. **LA VIE MODERNE**, Case 1722, Québec. CAR-Corr.—W73723

PSYCHO-ANALYSE confidentielle de votre écriture personnelle par dame psychologue recommandable, humanitarienne et conseillère sur problèmes vie. Entrevues personnelles organisées. **GERMAIN, 1417 MANSFIELD**, Montréal. CER-Corr.—W70719

NE PERDEZ PAS L'ESPERANCE, je vous ferai avoir la personne que vous aimez, j'éloignerai les rivales, je vous enlèverai vos mauvais sorts, j'améliorerai votre avenir. Par correspondance. Envoyez enveloppe affranchie **MADAME CASSIER POSTAL 111, STATION C, MONTREAL.** OR-Corr.—W72155

VIVEZ "LA VIE EN ROSE" en faisant partie de notre club correspondance. Echange distraction, nouveaux amis. Prix $1.00 par année. Renseignements gratis. **LA VIE EN ROSE**, Case 41, St-Roch, Québec. CAR-Corr.—W73725

MAGNETISME ou HYPNOTISME



Améliorez votre situation en l'apprenant. Tous secrets dévoilés. Cours complets dans chaque volume. Petit format 4½.5. Gros format (40) pages $3.25. Malle payée. Envoyez bon, mandat. PARFUMERIE ATOMIQUE Casier 1751, Québec ER-Corresp.—W82629

Achetez les marchandises annoncées. Soyez sûrs d'être satisfaits.

DEMENAGEMENTS

DEMENAGEMENTS de tous genres, local, longue distance. Camions couverts. Ouvrage garanti. Raymond Desrochers, appartements **STE-CLAIRE**, tél.: 2-5105 SSSR-41R—W76469

Déménagement - Entreposage

DEMENAGEMENTS de tous genres ville et longue distance. Camion couvert. Ouvrage garanti. Pianos, frigidaires. Entreposage de ménage. **TEL.** : 2-3526 ou 3-2416. **G. GAGNE**, propriétaire, 189, de Beaujeu. HRR-41H—W75424

DIVERS A VENDRE

TROUSSEAU de baptême complet, à louer $3.00. Service à domicile. S'adresser **TEL.** : 0127. HAX-43R—W72014

VERITABLES OCCASIONS. A vendre, 2 stokers "Volcano" ayant servi 6 mois, à l'état neuf; fournaise de marque "Daisy" No 6. Tout en parfaite condition et prix d'occasion. Informations, **M. JOS. GENEST**, 206, St-Joseph, Québec. NR-43—W73602

GOELETTE avec moteur à l'huile, 45 chevaux vapeur, plus voiles au besoin, 62 pieds par 22 de large. S'adresser **L.-P.-R. THIBODEAU**, 323 Blvd Charest, tél.: 2-5322 ou 4-2316. ER-43H—W72753

ACCESSOIRES ET PARTIES d'automobiles. Machineries et outillages de garage. Jack, soudeur oxygène, machine à pneus et à percer les cylindres, etc. Prix d'occasion. **ROYAL ROUSSILLON,** tél. 2-2205. ER-43H—W72764

REFRIGERATEUR, poêle à gaz, set salle à dîner à vendre. S'adresser **7 BOUGAINVILLE.** CR-43—W75513-C

18 REFLECTEURS de vitrines à vendre. S'adresser à **MAGASIN FORTERESSE LIMITEE**, 252, rue St-Joseph, Québec. AR-43—W75819

FOURNAISE "Gurney" No 30, 9 sections, avec stoker, peu usagée, à vendre moitié prix. S'adresser **333, DORCHESTER.** SR-43—W75861

A VENDRE — Fournaise ronde No 7 de la marque "Daisy". **P.-E. LAROCQUE**, 88 **COTE D'ABRAHAM.** Tél.: 3-2572. AR-43R—W75899

PRESSE A FOIN à 2 broches, avec moteur combiné à vendre. S'adresser **ADELARD PARADIS**, Ancienne-Lorette, village. HR-43—W75616

A VENDRE BALANCE d'épicier Toledo, pesanteur 10 livres. S'adresser **75 RUE ST-SAUVEUR**, tél.: 2-4543. CR-43—W76104

MOULIN ELECTRIQUE, à vendre. S'adresser **39 AV. TASCHEREAU**, 2e étage. CR-43—W75916

MANTEAUX PRINTEMPS, grandeur 18 et 20 ans, bon marché. S'adresser **455, ST-JOSEPH**, de 6 h. à 8 h. p.m. AR-43—W75836

COLLETS, GARNITURES, PARURES. — Vous trouverez grand assortiment de jolis collets bien faits, derniers styles, renard blanc, beige, crème, gris perle, platine, renard argenté, brun Georgette. Parures vison canadien, martre de roche du nord, d'Alaska, écureuil, fitch, kolinsky, etc., dans tous les prix. Ecrivez ou téléphonez **J.-O. NADEAU**, **160 côte D'ABRAHAM. Tél.: 2-6429, Québec.** 1356-AL-43R—W74562

ENGIN MARIN "Acadia" 16 h.p., 2 cylindres, avec transmission shaft en cuivre et hélice. **CASIER 142**, Le Soleil, Québec. CR-43—W75928

CORBILLARD à traction animale à vendre bon marché, en parfait ordre. Ecrire **CASIER 101**, Le Soleil. RR-43—W75964

RADIO CABINET, poêle de cuisine, poêle électrique, 2 ronds. S'adresser 9 -1-2 **PLACE ROYALE**, 4ème étage. HR-43—W76168

MANTEAU de printemps bleu avec renard gris à vendre, grandeur 14 ans. S'adresser **TEL.** : 3-0225. CR-43—W76107

FOURNAISE "DAISY" **No 8**, avec soufflleur pour buckwheat, en parfait état, a seulement chauffé 4 hivers. Livrable immédiatement. **P.-I. LORTIE**, 53, Blvd Charest, tél. 7171. CR-43—W75980

PALETOT PRINTEMPS gris foncé, grandeur 40; robes 16 ans, pantalons tweed, 38; gilet et pantalons en tweed, 7 ans; chapeau feutre brun pour enfant; claques, souliers pour enfant, cacoche. **16, BELVEDERE**, app. 7, tél. 3-7609. RR-43—W76029

POELE A GAZ, manteaux dame et fillette, ainsi que robes, à vendre. **2281½, 2e AVE.** Tél.: 3-6124. HR-43—W75696

3 MANNEQUINS de dames en bois, très propres, tel.: 6505 ou 235 **ST-JOSEPH**, chambre 12. SSSO-42—W76049

CHAISE DE BARBIER

• COMMERCE
• PROFESSIONS
• METIERS

LE GUIDE

DU SERVICE que vous DESIREZ chaque jour !

BICYCLES

BICYCLES POUR FILLES, GARÇONS. Pneus ballons et de course, neufs. Accessoires, dynamos, garde-chaine, pneus, pédales en caoutchouc. Prix spéciaux aux marchands. **R. COTTON**, 60, de Montmorency, Québec, tél. 4-2909.
LR-CDR—W72533

BICYCLE à vendre, pour jeune fille. S'adresser **240 RUE FRANKLIN**, téléphone : 2-2626. HR-CDB-bicycle—W76533

BIJOUTERIE

RÉPARATION, VENTE. Prix les plus bas en ville sur bagues, diamants, montres, coutelleries, etc. Attention spéciale aux réparations reçues par malle. Service rapide. **ROGER CROTEAU**, 326, St-Joseph, tél. 9426, Québec. HBR-CDR—W75846

CHIRURGIENS-DENTISTES

Dr LEONCE LESSARD, chirurgien-dentiste, ex-interne du Forsyth Dental Infirmery, Boston, E.-U. Anesthésie au gaz. Bureau 207, **3e AVENUE**, Limoilou, tél.: 4-3312. Résidence 2-4935. Fermé mardi, jeudi et samedi soir.
HRR-C.D.H.—W75426

Dr DONAT ROY, chirurgien - dentiste. Anesthésie au gaz. Rayon X. Heures du bureau de 9 h. à midi et de 2 à 5 h. **173, 3e AVENUE**, Limoilou, tél. 4-1242; résidence 8202. COR-CDH—W74530

DESSINATEURS

Lettrage

LETTRAGE et DESSIN commercial de toutes sortes. Prix modéré. **M. CLOUTIER**, 57, côte Ste-Geneviève, Québec, tél. 4-4780.
COR-CDR—W74505

MEDECINS-CHIRURGIENS

Dr CHARLES RINFRET, voies genito-urinaires, médecine générale, petite chirurgie. Traitement électrique. Maladies vénériennes. **59, ST-JOSEPH**, app. 101, Québec. Heures bureau : 10 h. à 11 h. a.m., 2 h. à 4 h. p.m. Soir : lundi, mercredi, vendredi, 7 h., 8 h. **TEL.**: 4-1061.
SR-CDR—W73269

NETTOYEURS-TEINTURIERS

TEINTURERIE DORCHESTER
— Nettoyeur Teinturier Expert —
Offre son nettoyage teint clair parfait, en plus procédé de sterilisation 100% efficace. Prix populaire. Robes unies, complets, paletots printemps, nettoyés, $1.00. Teinture pour deuil dans 24 heures suivant réception. **116-120, DORCHESTER**, Québec, tél. 4-2484. YHX-CDH—W99901

TEINTURERIE FRANÇAISE INC. — Pressage, nettoyage. Spécialité teinture de tous genres. Département spécial pour commandes de la campagne. **430, DE LA CANARDIERE.** Dépôt : **179, ST-JEAN**, tél. 4-4686. ROX-CDR—W74094

TEINTURERIE MATHIEU LTEE. Nettoyage, pressage et teinture sont obtenus selon les méthodes les plus sûres, avec des produits de première qualité. **15, RUE ST-ALBERT**, Québec, tél. 4-1800.
SRX-CDHC—U88733-C

"P. FERLAND" INC.
TEINTURERIE, NETTOYEUR EXPERT. Le passé de la maison P. Ferland est votre GARANTIE d'une entière satisfaction. Pourquoi courir les risques d'un nettoyage "BON MARCHE" (seconde qualité), quand vous pouvez obtenir le meilleur à des prix tout à fait raisonnables ? **P. FERLAND, INC.**, Nettoyeur Agréé "SANITONE", **153-157, du Pont**, tél.: 4-3531.
NR.-CDHC—W73570

LINGERIE DE SECONDE MAIN

Colporteurs - Marchands - Jobbers

VOUS ETES SUREMENT intéressés dans l'achat des marchandises neuves et usagées pouvant se revendre rapidement avec tous profits. Notre assortiment est au complet dans toutes les lignes désirées. Prix défiant toute compétition. Une visite vous convaincra. Liste de prix sur demande. Notez bien l'adresse. **LA CIE ASSH ENR.**, 28½-30, St-Joseph, Québec.
S.S.R.CDH—W74671C

Provincial Jobbing
37 à 39 Saint-Pierre, Québec

CINQ ETAGES. Plus grosse maison au Canada pour commerce de gros seulement, pour lignes de seconde main pour hommes, femmes et enfants. Meilleurs prix en ville. Venez ou écrivez pour catalogue.
CER-C.D.R.—W74204

Manteau Printemps $1.49

PETIT CAPITAL pour partir un commerce. Robes, 55c. 2 pour $1.00. Pantalons, 98c. Blouses, 98c. Pardessus printemps, $1.49. Catalogue gratis. **MAGASIN ARTICLES NECESSAIRES ENR.**, 17½, de Mazenod. Gros et détail, Québec.
NR-CDH—W73569

Montreal Jobbing
21, RUE ST-JOSEPH — QUEBEC

C'est le temps de venir profiter de notre choix et des meilleurs prix en ville. Nous recevons de plus tous les jours de nouvelles marchandises. Vous serez surpris de la qualité et des bas prix offerts. Une visite vous convaincra.
OR-C.D.R.—W73161

Magasin Moïse
213-215, St-Paul

NOUVEAU MAGASIN ouvert par l'ancien gérant de Provincial Jobbing, 3 étages de marchandises neuves et usagées. Commandes par malle remplies avec soin. **C. BLOUIN & FILS**, propriétaires, tél. 3-5095.
HBR-CDR—W75849

St. Lawrence Clothing

500 RUE ST-VALLIER — Marchandise neuve seulement, tel que habits pour hommes et garçons, paletots de printemps, pantalons de toutes sortes, à des prix défiant toute compétition. Une visite vous convaincra
CLR-C.D.H.—V70595

COUTILS MATELAS SIMPLES

12 POUR $9.00. Venant de matelas militaires. Coutils garantis pour la plume. Extra solides. Faciles à vendre, gros profits. Catalogue gratis. **MAGASIN D'OCCASIONS GENERALES**, 1105, St-Vallier, Québec.
COR-CDH—W74526

NOTAIRES

TASCHEREAU & TASCHEREAU, notaires, 71, St-Pierre, Québec. Argent à prêter sur hypothèque et autres garanties. Administration de succession. Organisation de compagnie à fonds social.
JNO-CLS—S88743

OUVRAGE EN BOIS

ATELIER de menuiserie générale, construction et réparation de tout article en bois. 145, **RICHELIEU**, tél.: 3-6960.
SR-CDR—W73280

Achetez les marchandises annoncées. Soyez sûrs d'être satisfaits.

LINGERIE DE SECONDE MAIN

CATALOGUE GRATIS

Si vous désirez habiller toute une famille pour le prix d'un seul, demandez notre CATALOGUE avec nos conditions ou venez au magasin, le plus gros stock, prix ridiculement bas. Gros et détail.

MAGASIN DE LINGERIE USAGEE

1D, STE-THERESE, Québec. Tél.: 4-0017
SSR-CDH—W74679

PROVINCIAL TEXTILES CO. REG'D.
41, rue St-Pierre, Québec, P. Q.

MARCHANDISES SECHES — Spécialité coupons de toutes sortes, tels que coton, soie, étoffe laine, etc. En gros seulement.
SR-CDR—W73267

Quebec New Second Hand Jobbers

AVONS GRAND ASSORTIMENT de marchandise neuve et usagée, pour toute la famille. Gros et détail. Prix spéciaux aux jobbers. Demandez notre catalogue gratis 1946. **44½ RUE ST-JOSEPH.**
SSSR-CDHC—W76153-C

SI VOUS VOULEZ ACHETER du linge de seconde main de toutes sortes en gros, ici la bonne adresse, la bonne marchandise et le bon service, satisfaction garantie. Demandez liste de prix. **271A QUEEN ST. EST TORONTO, ONT.** CLR-C.D.H.—W74055

PEINTURE ET TAPISSAGE

TAPISSAGE ET PEINTURAGE de maison. Ouvrage garanti. 25 années d'expérience. **TEL.** 4-2693.
CR-CDB-Tapissage—W75554

REPARATION ELECTRIQUE

SERVICE "BEATTY" AUTORISE



REPARATIONS : Laveuses, rouleaux de tordeurs. **Pièces de rechange en main, etc. Ecrivez ou téléphonez J.-G. COUTURE, 41, Ave Bégin, tél. 998, Levis, P.Q.**
HBR-C.D.B.—W75831

REPARATION DE LAVEUSES

REPARATION DE LAVEUSES. Travail fait par experts et portant garantie. S'adresser **C. ROBITAILLE INC.**, 320, rue St-Joseph, tél. 8187. COR-Laveuses-H—W74529

MACHINE SHOP SPECIALITE

REPARATION de laveuses de toutes sortes. Téléphone 3-5386, 37 St-Ambroise.
CDH-Laveuse-HC—W76379-C

Laveuses Connor
VENTE ET SERVICE

Nous avons en magasin toutes les véritables pièces de réparation pour laveuses Connor.

HENRI TURCOTTE Ltée
MARCHAND MEUBLES
80 St-Joseph, Québec. Tél.: 2-3620
CDH—W76165

SERVICE BEATTY AUTORISE



Réparation de laveuses Beatty Easy et Dominion et toute autre marque. Aussi balayeuse et repasseuse, pièces pour toutes marques.

QUEBEC SERVICE DE LAVEUSE ENRG.
393 Blvd CHAREST
Tél. : 2-2724
HHR-C.D.H.—W74851

REPARATION DE MEUBLES

LOUIS ROUSSEAU, réparation de meubles, matelas neufs. Réparation de sommiers et matelas. 486, de **AVENUE**, tél. 4-1490. COR-CDH—W74528

SPECIAL : Monphar pour mars, poli meubles 16 onces, nettoyeur pour linge gratis, expédition mandat de poste. 65, **J.-A.-H. BIZIER, 420 DE LA REINE, TEL.** 4-1728. HR-C.D.B.—W75675

Quebec Upholstering Reg'd



atelier pour rembourrage de meubles et matelas de tous genres. Ouvrage garanti. 19, ST-Dominique, tél.: 3-3647. H. BUSSIERES, prop.
SR-C.D.R.—W73278

REPARATIONS GENERALES

SOUDURE ELECTRIQUE, soudure autogène, couler l'aluminum. Réparations générales. **OVIDE BOUCHARD, 81 DES SABLES**, tél.: 3-6129.
ER-Rép.général —W76543

SABLAGE DE PLANCHER

SABLAGE DE PLANCHERS, vernissage et cirage. Satisfaction garantie. Prix modéré. **DION & ROBITAILLE**, 178, 3e Rue, Limoilou, tél. 5253. COR-CDB—W74533

SACS VIDES



SACS VIDES demandés à acheter, meilleur prix payé. Aussi guenilles, crin, métaux, etc.

QUEBEC SACK SUPPLY
98, Mgr GAUVREAU
tel. : 3-4553
CBR-CDHC—W74379

Etes-vous à la recherche d'un domestique, une aide quelconque ou voulez-vous vous-même obtenir une situation ? Confiez aux petites annonces du "SOLEIL" votre message. Il sera rapporté dans des milliers de foyers chaque jour.

SALON DE COIFFURES

SALON VANITE

COIFFURES DE TOUS GENRES. Mlle ANNETTE CHAINE, propriétaire, 94, de la Couronne, coin du Roi, tél. 2-4100.
LR-CDH—W72596

SALON LAROSE — Spécialité permanent Cold Wave, grand spécial; permanent huile française, de $10.00 pour $3.50. Nous nous spécialisons dans la teinture. Coiffures tous genres. **Mme S. PERRON-LETOURNEAU**, prop., 1, St-Jean, tél. 8021
CRX-CD—U87389

SPECIAL, PERMANENT $15.00 pour $1.50, garanti pour 12 mois, machine moderne. Avec ou sans fils. Spécialité teinture. **SALON LILY ENR.** Mme R. Perron-Jacques, propriétaire. 604½, St-Joseph, tél. 8370.
ER-CDH—W72761

SALON IVOIRE. Nouveau permanent Cold-Wave marque "Rayette" et autres permanents. Représentants des produits "Marseille". 112, **ST-JOSEPH**, tél. 2-8378.
SR-CDH—W73360

SALON PAULETTE. Ondulation permanente, $1.50 à $5.00. Assortiment complet robes, chapeaux, bas et lingerie pour dames. Aussi Produits Mireille à vendre. 289, **ST-JOSEPH**, tél. 4-2754.
HHR-CDH—W74096

SALON CAPITOL — Permanent Cold Wave, sans chaleur, spécial $4.00, autres permanents avec ou sans électricité $2.50 à $10. Massages, traitements tous genres. **Mlle M.-B. DELISLE, prop., 143 ST-JEAN**, téléphone : 2-5863. HRI-C.D.R.—V74498

SALON SIMONE — 279, **RUE ST-FRANCOIS**, tél.: 8895. Permanents de tous genres garantis, avec ou sans fils. Mme S. Poulin, s'occupera personnellement de la clientèle. SSSR-C.D.R.—D76243

Salon Coquette

COIFFURES de tous genres. Spécialité en permanentes. **Mme MARGUERITE VILLENEUVE-MIHAUD**, propriétaire, 252, Latourelle, coin Salaberry, tél. 7928.
CBR-CDR—W74306

SALON NANCY
Belle permanente donnée avec soin pour cheveux longs ou courts : aussi traitement du cuir chevelu Kera - Lae ou Breck.
Coiffures du soir et massage.
Mme HARDY, propriétaire
tél.: 2-6245
29, ST-JOACHIM



136-MIL-C.D.R.—W76518

SALON DE SALABERRY



Pour avoir une bonne coiffure et tout ce qui concerne la chevelure, consultez nos experts. Soyez assurées d'une entière satisfaction.
M. Marcotte
Salon de SALABERRY
617 St-Jean
Tél.: 3-4780
2461COR-C.D.R.—W70412

TAILLEURS

TAILLEUR EXPERT, Messieurs, réparations générales. Pressage, nettoyage habits, paletots retournés, boutonnières à la machine. 05 Ouvert le soir. **J.-L. DESROCHES**, 884¼ Dorchester.
ER-CDH—W72782

MAISONS A VENDRE

MAISON A VENDRE, 68, des Prairies, pour poste de commerce ou maison de chambres. S'adresser 55, **ST-PATRICE**, tél. 2-5724. **M. J. DION**, le jour seulement.
HR-80R—W76202

MAISON 2 étages, logement fini, système buck-wheat, petit montant requis, balance $25.00 par mois. **43 RUE VITRE**, entre 7 heures et 9 h. p.m.
ER-80—W76546

RUE VILLEBON — Maison genre cottage 28 x 35 pds, lambrissée en brique, planchers bois dur, 6 pièces, plus chambre de bain. **P.-G. DUSSAULT, 251 rue ST-JOSEPH**, ch. 313. Tél.: 3-7595.
ER-80H—W76526

ST-FRANCOIS D'ASSISE — Maison neuve, fini moderne, 3 logements, un 7 pièces, libre à l'acheteur et 2 de 4 pièces. S'adresser **O. LEROUX, 187, 3ème AVENUE**, tél.: 4-3836. ER-80H—W76525

ST-FRANCOIS D'ASSISE — Maison 6 logements 5 pièces, revenu $4,000. Logement libre à l'acheteur, $10,000 comptant, balance conditions faciles. **O. LEROUX, 187, 3ème AVENUE**, tél.: 4-3836.
LR-80H—W76158

MAISONS DEMANDEES

MAISONS DEMANDEES dans toutes les parties de la ville. Aucune commission ne vous sera chargée pour la vente de votre maison. **MARCEL PROULX, 266, Napoléon**, tél. 8963. NR-81H—W73572

PROPRIETES DEMANDEES, haute-ville, Sillery, St-Roch, ou Limoilou. Maison 1 ou plusieurs logements. Logement disponible si possible. Ecrire **O. LEROUX, 187, 3e Avenue**, tél.: 4-3836.
LR-81H—W75731

SUIS ACHETEUR de vieilles bâtisses en bois pour démolir. **JOSEPH POULIOT, 22 RUE CYRILLE-RUEL-LAUZON.**
CR-81—W75442

CHARLES RONDEAU, 46, rue Père Marquette, Québec, tél. 3-3033, a toujours acheteurs sérieux pour propriétés, villes, campagnes, commerces tous genres, fermés, lots vacants. Qu'avez-vous à offrir ?
CR-81R—W75528

ACHETERAIS directement du propriétaire, maison à revenus, construction récente, quartiers Montcalm, Belvédère, Sillery, paierait comptant, **TEL.**: 2-9594.
LR-81—W76357

MATERIAUX de CONSTRUCTION

EN STOCK, 500 fenêtres "Ferland", bois de pin sec, 2' x 5½', 2 x 4', 3' x 4', 42" extérieur). Fabrication parfaite. Toutes autres dimensions livrées rapidement. Ne construisez pas sans avoir vu cette fenêtre. **LA FENETRE FERLAND INC., 111, Côte de la Montagne**, Québec. Tél.: 3-6326.
HLR-84R—W75599

MAISONS A VENDRE

MAISON A VENDRE, 4 logements, un libre pour l'acheteur. Conditions faciles. S'adresser **Mme GERARD**, 38, Ste-Anne, tél. 6481. RR-80—W76017

PERSONNELLES

POUR UNE FORME SVELTE — Les comprimés Slendor. Efficaces. Inoffensifs. Traitement : 2 semaines $1.00. 12 semaines : $5.00. Chez tous pharmaciens.
135-HIR-Pers.—W76535-S

PIANOS A VENDRE

HARMONIUMS, plusieurs pianos neufs, usagés ordinaires, automatiques en parfait ordre. Venez les voir. **J.-C. MARCOUX**, marchand, professeur de musique, accordeur de piano, **609, ST-VALLIER**, tél.: 9775. CR-83—W72123

PIANOS A VENDRE — Piano automatique Heintzman $450.00, mécanisme, action et clavier première qualité, à l'état de neuf. Caisse uni acajou — Banc duo et plusieurs rouleaux de musique. **J.-E. ALAIN, 142 COTE D'ABRAHAM**, Qué., tél.: 4-0230. HR-93—W75645

PIANO A VENDRE, en très bon ordre **18 GARNEAU**, tél.: 3-4765.
HR-93—W75657

PETIT PIANO à vendre, marque allemande, $125.00. S'adresser **159 MORIN**, Tél. : 6057. HR-93B—W76174-C

PHILATELISTE

TIMBRES — Demandez notre catalogue mensuel gratuit, timbres en série. Lots mélangés du monde entier. **DESGRANGES, 4418, ST-DENIS**, Montréal.
AR-Philatéliste—W72315

RADIOS A VENDRE

RADIO SPARTON combiné à vendre, $175.00 ou $150.00, en échange d'un petit radio, **86 FLEURIE.**
HR-99—W76514

Lampes de radio

ASSORTIMENT COMPLET, y compris les types rares. Placez votre commande maintenant, car elles s'enlèvent rapidement. **MARCEL PHANEUF**, Casier 33, Amos.
CER-99—W74216

REMEDES

Pamphlet gratuit

TOUT HOMME qui a eu une maladie de voies urinaires, si légèrement qu'il ait été atteint, si bien guéri qu'il paraisse, si lointaine qu'en soit l'origine doit faire l'expérience recommandée dans le traité explicatif du Dr Prévost intitulé "Ce que tout homme doit savoir avant et pendant le mariage", envoyé gratuitement sous enveloppe fermée **3440 HUTCHISON, Montréal.**
NP-Remèdes—V98755



PILULES MATERNELLES

CES PILULES aident à augmenter la sécrétion du lait, permettant à la mère de nourrir son enfant, tant qu'elle le veut, sans avoir de troubles périodiques. Pilules maternelles efficaces dans cas dysménorrhée, règles douloureuses, trop fréquentes chez femmes, jeunes filles. Composées d'extraits de glandes mammaires, etc., ces bonnes pilules favorisent le développement chez la femme et la jeune fille. Demandez à votre médecin ou envoyez $2.00 mandat-poste, **DR JOS. COMTOIS, B. P., St-Barthélemy, P.Q.**, envoyées affranchies. 33 jours de traitements. **En vente à Montréal, Pharmacie Laurent, 2610 St-Jacques; à Québec, Pharmacies Brunet et Livernois.**
135-HIR-Remèdes—W76533

MAISONS A VENDRE

(Suite de la page 16)

PAROISSE NOTRE-DAME DU CHEMIN, maison 4 logements, 5 chambres, plus chambre bain. Revenu 10% net. **P.-F. LALIBERTE, 243 ST-CYRILLE**, Tél.: 8281.
CR-80R—W72043

MAISON NEUVES. Livraison immédiate. 4 chambres, chambre bain, financées plan fédéral, situées Côte à Gignac, Sillery, et ave Louis Francoeur, Cap-Rouge. S'adresser **EUGENE CHALIFOUX, DE LA CONRONNE**, tél.: 9038. HAR-80R—W75020

SA-SACREMENT: Maison 7 pièces, libre 1er mai, Limoilou : Maison trois logements dont un libre pour 1er mai. **RENE NADEAU, 3, AVENUE BOURLAMAQUE**, tél.: 3-1032. CLR-80R—W74111

PAROISSE ST-COEUR DE MARIE, maison 3 logements, 3 et 4 chambres, plus chambre bain. Revenu net 10%. **P.-F. LALIBERTE, 243 ST-CYRILLE**, Tél.: 8281.
IR-80R—W73198

JACQUES-CARTIER. Propriété de pierre et brique solide, 2 logements 4-6 pièces, ce dernier pour occupation immédiate. Prix et conditions avantageux. **L.-P.-R. THIBODEAU, 323, Blvd CHAREST**, tél.: 3-5322 ou 4-2316. CAR-80H—W73747

MAISON A VENDRE, 3 logements 6 pièces chaque, avec chambre bain, sur 2e Rue, Limoilou, logement 6 pièces libre à l'acheteur. **TEL.**: 3-2362.
LR-80R—W75043

RUE DU PONT. Propriété centre des affaires, 1 magasin, 1 logement, 1 grand terrain. **JULES TRUDEL**, 212, Richelieu, tél. 3-0996. NR-80—W73537

BLVD DESJARDINS, Ste-Foy. Maison neuve, 25 x 36, 1½ étage, terrain 132 x 80, solage ciment, logement libre 1er mai. Aucune offre raisonnable refusée. **TEL 4-0191.** CBR-80H—W74374

RUE VITRE, maison seule, genre cottage, système chauffage, 9 appartements. 24 **RUE VITRE**, St-Pascal Baylon. Téléphone 4-3004. CR-80—W70659

RUE ST-OLIVIER, maison 3 logements, 5-7 chambres, chauffage à l'huile, logement 4 chambres libre immédiatement. **JULES TRUDEL**, 212, Richelieu, tél. 3-0996.
YR-80R—W73408

LIMOILOU. Propriété 24 x 90, pouvant servir d'atelier, entrepôt ou autre usage que vous voudriez en faire. Termes faciles. **L.-P.-R. THIBODEAU**, 323, Blvd Charest, tél.: 3-5322 ou 4-2316.
YR-80H—W72464

ST-COEUR DE MARIE, rue St-Cyrille, propriété 2 logements 6-7 chambres, chambres bain, chauffage à buckwheat. **JULES TRUDEL**, 212, Richelieu, tél. 3-0996.
NR-80R—W73538

2 MAISONS NEUVES, 2 logements chacune, 5 appartements plus chambre bain, fini moderne, maisons détachées, grand terrain. Logment libre. **117, CAPRICIEUSE**, St-Pascal. CBR-80—W74302

GROS-PIN, pour occupation immédiate, 2 propriétés seules, 7 et 6 pièces, grand terrain. Conditions avantageuses, etc. S'adresser **L.-P.-R. THIBODEAU**, 323, Blvd Charest, tél. 3-5322 ou 4-2316.
RR-80H—W72472

ST-FRANÇOIS D'ASSISE. Votre choix sur 5 propriétés de 2 logements, avec chacune un logement libre à l'acheteur. S'adresser **L.-P. R. THIBODEAU**, 323, Blvd Charest, tél. 3-5322 ou 4-2316. ER-80H—W72754

2e RUE, Limoilou. Maison 3 logements, 5 pièces, coin ruelle. $7,500.00 payable $2,000.00 comptant, balance paiement mensuel. **L.-N. LARRECQUE, 81, 19e RUE**, Limoilou, téléphone: 4-3380.
OR-80H—W73091

MAISONS A VENDRE, avec logement libre à l'acheteur.
RUE JOFFRE, 4 logements. Rapporte 10% clair.
1ère RUE, 3 logements. Rapporte 10% clair.
JEANNE MANCE, 2 logements.
RUE ST-CYRILLE, dans Sillery, 2 logements.
RUE DE LA BASTILLE, 2 logements.
L.-A. MOREAU, entrepreneur, tél.: 8448.
CBR-80R—W74303

CHEMIN STE-FOY, maison neuve, brique solide, 6 logements, 6 chambres, plus bains en tuile, toutes les améliorations modernes, un logement libre à l'acheteur. **P.-F. LALIBERTE, 243 ST-CYRILLE**, tél. 8281.
SSSR-80R—W76204

LEVIS — Rue St-Onésime, maison 4 logements, 3 de 5 pièces, un de 4 pièces, logement libre à l'acheteur. **L.-N. LABRECQUE, 91, 19ème RUE.** Tél.: 4-3380.
ER-80H—W72765

MAISON A VENDRE, $13,500.00. Bâtisse 30' x 52', très moderne, deux logements 8 pièces chacun, plus chambre bain. Logement disponible 1er mai, complètement isolée, sur terrain 125' x 250', chauffage central à l'eau chaude, deux garages chauffés, bâtie en 1940, située 1290, chemin Ste-Foy, municipalité Ste-Foy. **M. G.-J.-ERNEST COTE**, 229, St-Joseph, édifice Quebec Power, tél. 9614; rés. 2-1922.
CBR-80R—W74305

STE-ANNE DE BEAUPRE, maison neuve, briques, 5 logements, bon poste pour commerce, près église, cause maladie. **Mlles DUSSAULT**, 195, avenue Royale.
NR-80—W73502

MAISON A VENDRE, 2 logements 6-7 chambres plus chambre bain, chauffage buckwheat, eau chaude, grand terrain. 721-723, **ST-CYRILLE**, tél. 3-3577 jour; 3-4629 soir. COR-80R—W74511

HAUTE-VILLE, maison 4 logements dont un 4 pièces libre 1er mai pour l'acheteur. Bon revenu, prix très bas. Conditions faciles. S'adresser **RAYMOND BELANGER, 335**, Blvd Charest, tél. 3-5352.
CBR-80H—W74377

16ème RUE, Limoilou, très bonne propriété, 2 logements, 5 pièces chacun, un pour occupation le mai, chauffage Buckwheat, garage, etc. **L.-P.-R. THIBODEAU, 323 BLVD. CHAREST**, Tél.: 3-5322 ou 4-2316. NR-80H—W73573

CHAMPIGNY, superbe propriété 10 pièces, toute meublée, très grand terrain, etc. S'adresser **L.-P.-R. THIBODEAU**, 323, Blvd Charest, tél. 3-5322 ou 4-2316.
NR-80H—W73573

AVENUE STE-GENEVIEVE, maison 17 chambres avec ameublement plus 3 chambres bain, moderne, eau chaude dans toutes les chambres. **J.-E. LEPAGE, 166**, des Erables, tél. 2-1455. SSR-80R—W74634

ST-FRANÇOIS D'ASSISE, 6 logements, 4 chambres, plus bain, logement libre à l'acheteur. **J.-E. LEPAGE**, 166, des Erables, tél. 2-1455. SSR-80R—W74633

COTE DE BEAUPRE. Résidence à vendre, 11 chambres, 2 chambres de bain, air conditionné, en parfait ordre. Prête à occuper. Paiement facile. Ecrire **C. P. 425**, Québec, haute-ville. AR-80—W74599

BELLE MAISON, à St-François d'Assise. Un des plus beaux sites de l'endroit. Bon revenu. Conviendrait très bien pour hôpital privé, clinique, hôtel ou résidence privée. Pas d'agent. S'adresser sur les lieux, à **424, 1ère AVENUE**, Québec, de 6 h. à 8 h. p.m. HRA-80—W75432

3e AVENUE, Limoilou, maison seule, 5 appartements plus chambre de bain, libre à l'acheteur 1er mai. **TEL. 4-1201.** Terrain 50 x 80, dans Gros-Pin. CR-80—W75546

MAISON NEUVE située 39, rue de Gaspé, 2 logements 5 appartements, chambre bain, finie moderne. Logement libre à l'acheteur. Visible tous les jours. **75, RUE AIGUERELLE**, St-François d'Assise.
OR-80—W75483

SILLERY, Ave Demontigny, maison neuve, 2 logements 6 appartements plus chambre bain, planchers bois dur, système chauffage. **TEL.**: 9298.
HR-80R—W75706

PROPRIETE EN BRIQUE solide, 4 logements dont un de 5 appartements, libre à l'acheteur. S'adresser à **TEL.**: 3-5414.
LR-80R—W76229

ST-SAUVEUR — Maison 4 logements dont 1 libre 1er mai, à vendre immédiatement, pour règlement de succession. S'adresser **39 BAYARD.** RR-80—W76038

ST-FRANÇOIS D'ASSISE — Rue de la Bastille, maison 4 logements, 4 pièces, système chauffage, garage, revenu $1,920, condition très facile et autres maisons dans divers quartiers. S'adresser **J.-L. SYLVESTRE, 455 DE LA RONDE**, tél.: 3-6730. HR-80H—W75724

AVIS. — Achat, vente, échange tous genres de propriétés, par toutes les provinces. Adressez-vous à l'agent d'immeubles **ALBINI SAMSON**, Bureau 8 A, est, rue King, nº 1, Sherbrooke, P.Q. C. P. 627, tél.: 1637-M. HER-80—W75695-C

OCCUPATION IMMEDIATE. Rue Garnier, 2 logements de 5 pièces chacun. S'adresser **G. LEGARE**, 20, rue Calixa-Lavallée, tél. 7372. HLR-80—W75594

50-70½-72, DE SALABERRY, maison brique solide, logis 4-5 pièces plus bain. Logement disponible. Logement à proximité. Excellente occasion. S'adresser **89 BERTHELOT.** HAR-80—W75349

STE-FOY, maison 6 pièces, avec grand terrain. Libre le 1er mai. **J.-E. LEPAGE**, 166, des Erables, tél. 2-1455.
HBR-80R—W75847

A VENDRE, magnifique résidence, très moderne, située Blvd Laurier, 8 appartements plus chambre bain. Garage à même. Terrain 60 x 100. Trottoir et parterre. S'adresser sur les lieux, à **424, 1ère AVENUE**, Québec, de 6 h. à 8 h. p.m. HRA-80—W75432

3e AVENUE, Limoilou, maison seule, 5 appartements plus chambre de bain, libre à l'acheteur 1er mai. **TEL. 4-1201.** Terrain 50 x 80, dans Gros-Pin. CR-80—W75546

MAISON NEUVE située 39, rue de Gaspé, 2 logements 5 appartements, chambre bain, finie moderne. Logement libre à l'acheteur. Visible tous les jours. **75, RUE AIGUERELLE**, St-François d'Assise.
OR-80—W75483

SILLERY, Ave Demontigny, maison neuve, 2 logements 6 appartements plus chambre bain, planchers bois dur, système chauffage. **TEL.**: 9298.
HR-80R—W75706

PROPRIETE EN BRIQUE solide, 4 logements dont un de 5 appartements, libre à l'acheteur. S'adresser à **TEL.**: 3-5414.
LR-80R—W76229

ST-SAUVEUR — Maison 4 logements dont 1 libre 1er mai, à vendre immédiatement, pour règlement de succession. S'adresser **39 BAYARD.** RR-80—W76038

ST-FRANÇOIS D'ASSISE — Rue de la Bastille, maison 4 logements, 4 pièces, système chauffage, garage, revenu $1,920, condition très facile et autres maisons dans divers quartiers. S'adresser **J.-L. SYLVESTRE, 455 DE LA RONDE**, tél.: 3-6730. HR-80H—W75724

AVIS. — Achat, vente, échange tous genres de propriétés, par toutes les provinces. Adressez-vous à l'agent d'immeubles **ALBINI SAMSON**, Bureau 8 A, est, rue King, nº 1, Sherbrooke, P.Q. C. P. 627, tél.: 1637-M. HER-80—W75695-C

OCCUPATION IMMEDIATE. Rue Garnier, 2 logements de 5 pièces chacun. S'adresser **G. LEGARE**, 20, rue Calixa-Lavallée, tél. 7372. HLR-80—W75594

50-70½-72, DE SALABERRY, maison brique solide, logis 4-5 pièces plus bain. Logement disponible. Logement à proximité. Excellente occasion. S'adresser **89 BERTHELOT.** HAR-80—W75349

STE-FOY, maison 6 pièces, avec grand terrain. Libre le 1er mai. **J.-E. LEPAGE**, 166, des Erables, tél. 2-1455.
HBR-80R—W75847

A VENDRE, magnifique résidence, très moderne, située Blvd Laurier, 8 appartements plus chambre bain. Garage à même. Terrain 60 x 100. Trottoir et parterre. **J.-A. VERRET**, 153, Blvd Laurier, tél. 8860.
AR-80R—W75843

MAISON A VENDRE, route de l'église à Ste-Foy, 8 pièces, système chauffage, grande cave et grand terrain. **TELEPHONER 3-2362.**
HRR-80R—W75469

MAISON EN BRIQUE solide, située No 37 Côte du Passage, à Lévis, à vendre. **TELEPHONE: 1507.** AR-80—W75906

A VENDRE avant le 20 avril $8,500.00 maison 2 étages, en brique, coin de rue, 2-6 appartements. Logement libre. S'adresser **PAUL NERON, 154 FLYNN**, Limoilou. Tél.: 8746.
HR-80—W75843

BEAUPORT. Maison 2 logements, 6-8 pièces plus chambre bain, libre à l'acheteur. 11,000 pieds superficie. $4,000, balance conditions faciles. **O. LEROUX, 187, 3e Avenue**, tél. 4-3836.
LR-80H—W76372

MAISON brique solide, 3 logements, logement libre, 1er mai, **172 4e AVENUE**, Limoilou. LR—80—W76554

PAROISSE ST-DOMINIQUE. Voisinage immédiat église, écoles, maison semi-détachée, 3 pièces-pieds, 7 pièces. Comptant requis $3,800 seulement.
BASSE-VILLE, grosse maison pierre, 4 logements, évaluation $8,000. Considérera offre $6,800. — $1,800 comptant, balance facile. Faut vendre rapidement. **CHARLES RONDEAU.** Tél.: 3-3033.
LR-80R—W76205

LAC ST-CHARLES. — Maison à vendre avec grand terrain. Chambre bain, eau, électricité, service autobus. S'adresser **ALBERT LEGARE**, Lac St-Charles, P. Q.
HR-80—W76125

ST-SACREMENT, rue Marie-Rollet, maison 2 logements modernes, 5 pièces, chauffés, prêts pour mai. **L. DEMERS, 85**, de l'Espinay, tél.: 2-6714. NR-80—W76366

RUE OZANAM. Maison à vendre, 8 pièces, plus chambre bain, planchers bois durs. Livrable en mai. Informations, **TEL.** 2-2362.
LR-80R—W76240-C

103, 2e RUE, Limoilou, 3 logements 4-5-8 pièces, dont 1 logement de 8 pièces, plus chambre de bain, libre immédiatement pour l'acheteur. Système de chauffage, deux garages. Maison en brique solide, sur coin de rues. Grand terrain. Prix raisonnable pour vente rapide. **TEL. 4-2903**
HR-80—W76427

BONNE MAISON de 2 logements plus 4 autres chambres bien louées, rapportant bon revenu. S'adresser à **TEL.**: 3-5414.
LR-880R—W76230

BLVD BENOIT XV, Maison 2 logements, 9 - 5 pièces, des plus moderne, brique solide, garage chauffé, terrain 50 x 100. Logement libre à l'acheteur. **O. LEROUX, 187, 3e AVENUE**, 4-3836. LR-80H—W76160

MAISON DE CHAMBRES, quartier latin, 15 chambres, toute meublée, très bons revenus. Possession immédiate. S'adresser **JULES TRUDEL, 212 RICHELIEU.** Tél. : 3-0996. SR-80R—W73371

Occupation immédiate

CHEMIN ST-LOUIS, maison 6 chambres plus chambre de bain, garage, grand terrain. **TEL. 4-2718.** RR-80R—W75992

A Lévis

MAISON A VENDRE, 4 logements, un libre pour l'acheteur. Conditions faciles. S'adresser **Mme GERARD**, 38, Ste-Anne, tél. 6481. RR-80—W76017

MAISONS A VENDRE

MAISON A VENDRE, 68, des Prairies

Revue des marchés mobiliers

L'orientation des cours est demeurée à la hausse la semaine dernière à la Bourse et au Curb de Montréal et les papeteries et un groupe d'industries ont pris la direction du mouvement ascendant. Tous les compartiments ont fait avancer leur moyenne, sauf les mines d'or, dont l'indice a reculé de 0.20 point à 104.51. Le volume des échanges a accusé peu de changements comparativement au virement de la semaine précédente; il s'est transigé, en effet, 259,055 valeurs industrielles et 685,249 actions minières, en regard de 234,106 et 726,499 respectivement la semaine terminée le 22 mars. Les papeteries ont fait un lent début, mais elles ont enregistré des gains substantiels au milieu de la semaine; Consolidated Paper a été le titre le plus actif dans ce compartiment et ses actions ont monté de 5-8 de point à 17 7-8. Les valeurs des minoteries se sont signalées par leur fermeté et Lake of the Woods et St.Lawrence Flour ont connu de nouveaux sommets. Dans les textiles, il y avait aussi plusieurs vedettes; ainsi, Dominion Textile a haussé de 4 7-8 points à 101 3-4, tandis que les actions privilégiées de cette entreprise ont progressé de 6 points à 180. Dans les industries, le fait saillant a été la vigueur des actions de Steel Co. of Canada qui ont grimpé de 3 points à 88. Les titres de la classe "B" de la Dominion Steel & Coal ont aussi suscité de l'intérêt à un certain moment et ils ont terminé la semaine avec un gain de 3-4 à 15 1-2. Les actions de Canadian Western Lumber se sont transigées activement, mais fermèrent inchangées. Les brasseries ont présenté plusieurs points fermes; ainsi, Canadian Breweries a monté d'un point à 22, tandis que les dividende de la compagnie ont gagné 9 cents à 24. Dans les raffineries, les titres de McColl Frontenac se sont ranimés durant la dernière séance et prirent une avance de 2 points à 19 3-4. A la section minière, Fontana et Rochette ont été les "leaders" au point de vue activité et leurs actions ont gagné respectivement 2 et 7 cents.

La dernière séance du mois a atteint Wall Street a été marquée par un nouveau raffermissement des cours sous la direction des services publics, des valeurs des compagnies d'amusement, des titres de caoutchouc et d'un choix d'industries. La tendance a été quelque peu erratique après un début ferme et actif, à cause des liquidations inspirées par la menace de grève des ouvriers du charbon, mais la réorganisation du capital-actions de plusieurs entreprises, les recettes, les dividendes et la psychologie inflationnaire ont aidé au marché à se raffermir. La nouvelle hausse du plafond des prix par l'O. P. A a été aussi un facteur favorable. Les échanges ont ralenti à intervalles, de sorte que le virement a compté 610,000 actions, comparativement à 590,000 le samedi précédent. La place new-yorkaise a été moins active en mars, car le total des transactions a atteint 25,663,765 actions seulement en regard de 34,092,745 en février; c'est le volume le plus petit depuis septembre 1945. Le cours moyen de 60 titres compilé par la **Presse Associée** a monté de .1 de point à 77.7 et accuse une avance de 1.2 point pour la semaine dernière. En dépit du ralentissement des opérations en mars, l'indice a fait un bond de 3.8 points. Parmi les valeurs qui ont trouvé le plus de support durant la courte séance de samedi, l'on remarque celles de City Investing, habituellement inactives, qui ont progressé de 6 3-4 points, à la nouvelle que cette entreprise avait l'intention de fractionner ses actions sur la base de six pour une. Malgré l'autorisation d'augmenter leurs prix, les compagnies d'automobile ont suscité peu d'intérêt en bourse. Hudson Motors a baissé de 3-8 de point, reflétant la diminution de 60 p.c. accusée dans ses profits en 1945. Chrysler a perdu 1-2 point, tandis que General Mortors a fermé inchangé. Le C. P. R. n'a pas bougé parmi les titres canadiens. L'on comptait en fermeture 372 gains et 253 pertes; il y avait aussi 165 titres inchangés.

PROFITS REDUITS

New-York, 1er. (P.A.) — Suivant une compilation de la Presse Associée, les profits d'opération des chemins de fer américains ont diminué de 17.5 pour cent en février, comparativement à ceux du mois correspondant de 1945. Les revenus bruts ont baissé de 18 p.c.

RENDEMENT ACCRU

New-York, 1er. (P.A.) — La production de papier aux Etats-Unis durant la semaine terminée le 23 mars s'est maintenue à 105 pour cent de la capacité, comparativement à 104.1 la semaine précédente et 92.1 la semaine correspondante de 1945, annonce l'American Paper & Pulp Association.

L'assurance-vie vendue en février

Toronto, 1er. — (Spéciale) — Il s'est vendu plus de $88 millions de nouvelles polices d'assurance-vie au Canada et à Terre-Neuve durant le mois de février, d'après les chiffres compilés par la Life Agency Management Association et publiés par la Canadian Life Insurance Officers Association.

Ces données portent uniquement sur l'assurance ordinaire nouvellement souscrite et ne comprennent pas les additions de dividendes, les réassurances, les contrats de pension sans assurance, les rentes et l'assurance-groupe. On souligne que cette compilation a été faite par la Life Insurance Agency Management Association, qui a succédé à l'Association of Life Agency Officers et au Life Insurance Sales Research Bureau, qu'elle ne comprend plus uniquement les ventes des compagnies faisant rapport à l'association et qu'elle constitue une estimation assez précise de toutes les ventes d'assurance-vie des compagnies canadiennes.

Les ventes de février accusent une augmentation de $5,653,000 sur celles du mois précédent, qui s'étaient totalisées à $82,572,000. Le commerce de l'assurance-vie a été particulièrement prospère en Ontario, où le volume de nouvelles affaires s'est chiffré à $40,106,000, ce qui représente un gain de $3,666,000 sur le mois précédent. Les ventes dans le Québec ont enregistré une augmentation de $1,640,000, ayant passé de $21,308,000 à $22,948,000.

La Colombie Britannique a accusé un gain de $1,356,000 à $6,704,000, tandis que les ventes du Nouveau-Brunswick ont haussé de $289,000 à $2,479,000. Par contre, la Saskatchewan, la Nouvelle-Ecosse, le Manitoba, l'Ile du P.-E. et l'Alberta ont enregistré des diminutions de $611,000, $232,000, $230,000, $150,000 et $55,000 respectivement. A Terre-Neuve, le volume de nouvelles affaires est passé de $624,000 à $604,000.

Voici le détail des ventes par provinces avec les chiffres du mois de janvier 1945.

Provinces	Février	Janvier
Ontario	$40,106,000	$36,440,000
Québec	22,948,000	21,308,000
Colombie-Brit.	6,704,000	5,019,000
Manitoba	4,789,000	5,019,000
Alberta	4,539,000	4,594,000
Nlle-Ecosse	2,833,000	3,115,000
Saskatchewan	2,834,000	3,445,000
N.-Brunswick	2,479,000	2,190,000
Ile du P.-E.	339,000	489,000
Total:	87,621,000	81,948,000
Terre-Neuve	604,000	624,000
Grand tot.:	$88,225,000	$82,572,000

AMER. AIRLINES

New-York, 1er. (PA) — American Airlines rapporte que ses profits nets se sont traduits en 1945 par $4,339,458, soit l'équivalent de $3.36 par action ordinaire, comparativement à $4,396,163 ou $3.44 l'action l'exercice précédent. Les bénéfices de 1945 furent établis après une provision de $1,000,000 pour la transition à la production normale.

Bilan annuel de Penmans Ltd

Montréal, 1er. (P.C.) — Le bilan annuel de Penmans Limited qui couvre l'exercice terminé le 31 décembre 1945 indique que ses bénéfices nets disponibles ont enregistré une diminution; ils s'établissent, en effet, à $335,413, soit l'équivalent de $4.20 par action ordinaire, comparativement à $396,262 ou $5.14 par action l'année précédente.

Ses profits bruts ont aussi baissé, ayant passé de $1,126,775 à $1,075,517. Les autres revenus de la compagnie ont été de $22,064 au lieu de $11,627 en 1944. La provision pour les impôts, y compris la portion remboursable, s'est établie à $452,000 comparativement à $432,000.

Au cours de l'exercice, la compagnie a versé $64,500 en dividendes sur les actions de priorité et elle a fait des répartitions au total de $193,554, soit $3.00 par action, sur ses actions ordinaires. Après les ajustements, le compte de surplus est passé de $2,104,697 à $2,172,456.

Le bilan révèle que l'actif disponible se traduit par $4,491,692 et le passif exigible par $854,334. Le fonds de roulement ressort donc à $3,637,358, soit une augmentation de $180,744 pour l'année passée en revue. L'actif disponible comprend une encaisse de $275,994, des comptes recevables au montant de $1,115,350, des inventaires au total de $1,756,207, etc. Les valeurs du Dominion en portefeuille atteignent le chiffre de $1,206,966.

Les dépenses de capital faites au cours de l'exercice se sont montées à $70,448.

Prix de gros

A MONTREAL

Blé Northern No 1 . . . . . $1.42

BOURSE DE MONTREAL

Cours fournis par

L.-G. Beaubien & Cie, Limitée, 70, rue St-Pierre, Tél. : 2-1521

Semaine finissant le 29 mars 1946

Ventes	Titres	Haut	Bas	Ferm.	Chang.
25	Acme G Pr	104½	104	104	— 1
85	Agnew Sur	33	32	32	inc.
40	As Tel 1er P	70	70	70	— 6
580	Alg Steel	23	22	22¾	+ 1¼
733	Alum Ltd	203	191	194	+ 4
60	A. of C Pr	108¼	108	108	— ¼
150	Amal Elec	18¼	18	18	inc.
1756	Asbestos C	33¼	32½	33	+ ¾
255	Acadia A	23	23¾	23¾	+ ¼
1325	Argus	9¾	9	9¼	inc.
110	Do Pr	101	99½	99½	— 1½
1850	Do Wts	2½	2¼	2½	+ ¾
100	Bulolo G Dr	21⅞	21⅞	21⅞	+ ⅜
3313	Bath Pap A	22½	21	22½	+ 1½
561	Bell Tel	197¼	197	197	inc.
5781	Braz Trac	27¼	26⅝	27	+ ¾
260	B C Pow A	31	30¼	31	+ ¾
110	Do B	4	3¾	3¾	— ¼
25	Br A B Note	23½	23½	25½	+ 1
605	Bull Pro A	32	31¾	31½	— 1½
585	C Cour A	18	16	18	+ 2
25	Do B	10¾	10¾	10¾	— ½
10	C Bron Pr	108	108	108	.....
17637	Can Brew	22½	21	22	+ 1
10674	Do Bis	27	10	24	+ 9
1965	Can Car	19	18½	19	inc.
835	Do A	22	21½	22	inc.
2267	C Celanese	64	63	64	— 1
755	Do Pr	43	43	43	inc.
1325	C Cement	18¾	18	18¾	— ¾
745	Do Pr	148	144	147½	+ 3½
125	Can Oil	16½	16½	16½	+ ¼
100	C Cottons	38	38	38	— 2
240	C For Inv	48	48	48	+ 1
350	Do A	27	26½	27	— ½
975	C Ind Alc A	19	18	19	inc.
85	Do B	15½	15½	15½	+ ½
600	Can Loco	38	34	35	+ ¾
405	C Nor Pow	11¼	11	11¼	+ ¾
3777	C Pac Ry	22⅜	21⅛	21¾	inc.
625	C Steam	20	19½	19½	— ½
559	Do Pr	52	51¾	52	+ ½
240	Cocksh Pl	16¼	15½	16	inc.
915	Cons Smelt	88¼	86⅝	88	— 1½
430	Cons Glass	45	44¾	45	inc.
655	Dan L A	31⅜	31	31	inc.
280	Do B	16	15¼	15½	— ¼
245	Dist Seagr	100	97	100	inc.
525	Dom Bridge	42	40½	42	+ 1¾
545	D Coal Pr	14	14	14	inc.
65	D Dair Pr	33	33	33	— ¾
100	Dom Found	33⅝	33½	33¾	— ¾
205	Dom Glass	225	220	225	+ 1¼
12796	Dom Sil B	16	14⅞	15½	+ ¾
1385	Dom Tar	25	24⅞	24⅞	+ 1⅛
60	Do Pr	110½	110½	110½	— 05
880	Do V T	24	24	24	— ½
4093	D Textile	103¼	97	101¾	+ 4⅞
53	Do Pr	180	180	180	+ 6
300	Dom Stores	23	23	23	.....
3660	Dryd Pap	16½	15½	16½	+ 1⅛
50	Electrolux	18¼	18¼	18¼	+ ¾
175	En Æ Heat	11¼	11	11¼	+ ¾
76	Engl Elec A	28	27½	28	— 1
100	Do B	10	9	10	— 1½
100	East K Pow	60	60	60	— 15
14090	F Play nouv	16½	16	16½	+ ¾
345	Found Co	32	31	31	+ ⅜
300	Gat Power	19	18¾	18¾	— ¾
95	Do Pr	110	110	110	— 1
50	Do Pr	110¾	110¾	110¾	— ¾
645	G Steel W	19¼	18½	18½	— ¾
30	Good T Pr	55½	55½	55½	inc.
3825	Gurd C & C	11	10¾	11	— 1½
980	Gyp L & Al	15¾	15	15	inc.
656	Ham Bridge	10	9¾	10	— ½
1645	How Smith	34	32½	34	+ 1¾
3202	Do Pr	11135	11000	11005	+ 025
4032	Imp Oil	15¾	15⅝	15⅝	+ ⅛
2390	Imp Tob	15¼	15	15	— ¼
800	Do Pr	8	8	8	— ⅛
395	Ind Accep	35	34	34½	+ 1½
50	Int Coal	34½	34½	34½	.....
50	Do Pr	140	140	140	.....
275	Int Bronze	20½	20	20	inc.
175	Int H Elec A	13½	13	13⅝	.....
1923	Int Nickel	42⅜	41	42	+ 1
13	In P "call"	124½	124½	124½	.....
3629	In P & P Co	50½	49½	50	.....
67	Do Pref	130	130	130	+ 3½
2237	Int Petrol	23¼	22½	23¼	+ ⅜
133	Int Pow	51	50	51	+ 1
210	Int Util	44	44	44	+ 1
65	Jam P Ser	14½	14½	14½	inc.
425	Labatts	25½	25½	25½	+ ¼
1385	L of the W	35	35	35	— 3¾
15	Do Pr	161	161	161	+ 1
203	Lang & S L	22	21	21½	+ ½
55	Legare L Pr	25	25	25	inc.
3209	Massey H	18⅞	17½	17½	— ⅛
5147	McColl F	19¾	17¾	19¾	+ 2
650	Mitch Rbt	30	27½	30	+ 2
935	Molson Br	33	32	33	+ 1½
34	M Cott Pr	168	167½	168	+ 3
4559	Mont Pow	24¼	24	24	— ¼
795	Nat Brew	45¼	44¾	45	— ¼
2380	N Steel Car	29¼	28¼	28¾	inc.
1390	Nor Mines	6⅝	6⅝	6⅝	+ 1¾
1684	Ogil Fl M	33½	31½	33	+ 1½
24	Do Pr	180	180	180	inc.
50	Ont St Pro	22	22	22	inc.
300	Ott C & A	7½	6¾	6¾	— ¼
71	Ott Elec R	68¾	68¾	68¾	— ⅜
200	Ottawa Pow	17	17	17	+ ½
50	Page Her	33	33	33	inc.
170	Perm Ld	74½	73	74½	+ 2½
1390	Powell R Pr	33½	32½	33	inc.
50	Prov Trans	17⅛	17	17⅛	+ ⅛
1370	Power Cor	14¾	14	14	inc.
170	Placer Dev	20	20	20	— 2
3770	Price Bros	59¼	57½	58½	+ 1
155	Do Pr	100½	100¼	100⅜	— ⅛
330	Quebec Pow	21½	21½	21½	inc.
140	Reg K Mills	20	20	20	inc.
80	Rolland Pap	17	16½	17	— 1
7732	Stan Chem	12¼	11½	12	+ ½
10	Do Pr	103	103	103	— 1
50	Sag P Pr	105½	105½	105½	— ½
2897	Shawin Pow	25½	25	25½	+ ½
250	Sher Wil	31	30	31	— 1
49	Do Pr	165	165	165	— 5
605	South Press	20½	15½	20½	+ 1¼
70	St Law Cor	8¾	8¾	8¾	— ¼
390	Do A	34	32½	32½	— 1½
560	St Law P Pr	95	92	92	— 3¼
255	St Law Fl	41	39	41	+ 1
111	Do Bis	4½	4½	4½	.....
465	Steel of C	88	85	88	+ 3
70	Do Pr	90	90	90	+ 3
470	Sick Brew	46	44	46	+ 1
100	Tooke Bros	40	40	40	inc.
1610	Unit Steel	11½	11	11¼	— ½
40	Viau Ltée	16	16	16	— ½
260	Wab Cotton	92	82	91	+ 9
430	Walk Hir	123½	117	123¼	+ 5½
55	Zon Pr	103	103	103	inc.
25	West Groc	28½	28½	28½	— ½
110	Wilsil Ltd	25½	25½	25½	— ½
1125	Win Elec	15½	15¼	15½	inc.
635	Do Pr	100¼	99¾	100¼	+ ¼
175	Zellers Ltd	37½	36	37½	+ 1½
285	Do Pr 6%	28½	28	28½	inc.

BANQUES :

677	Can Nat	20	20	20	inc.
1010	Commerce	23	22	23	+ ¾
1265	Montréal	26	25¼	25½	inc.
130	N-Ecosse	36	35	36	+ 1
445	Royale	24⅞	24	24	— ¼

CURB DE MONTREAL

Semaine finissant le 29 mars 1946

Ventes	Titres	Haut	Bas	Ferm.	Chang.
4655	Abitibi	7½	7⅜	7⅜	— ⅛
1872	Do Pr 6%	99¾	99¼	99¼	— ⅜
55	Do Pr 7%	183	180½	182	— 1½
1355	Do no com	14⅜	14¼	14¼	— ⅛
2320	Do Pr	19½	18¾	18⅝	— ⅛
50	Do Pr 5%	38	38	38	inc.
25	Atlas St	58	58	58	— 3¼
6068	Brown	6¾	6¾	6¾	— ⅛
642	Do Pr	95	94	94¼	+ 2¼
560	B C Pulp	72	70	70	— 1
30	Do Pr	182	182	182	— 1
75	B Cork	150½	150	150	— 5
1215	B Dom Oil	26½	26	26¼	inc.
147	B C Packers	51½	50	51½	+ 2
75	Belgium Gl	14	14	14	inc.
250	Do Pr	20	20	20	— ½
150	Bathurst B	6½	6½	6½	— ½
45	Brand Hen	15½	15½	15½	— ¼
200	Butterfly	9	8½	8¾	inc.
300	C N Pow P	111½	110¾	111	+ ¾
18	C Wire Pr	109¾	109¾	109¾	inc.
1330	C & D Sug	26⅜	25⅞	26	— ½
25	C Dredge	25½	33½	25½	— ½
597	C Gen Inv	17¾	17	17	— ⅞
33	C Indus B	203	200	200	— 3½
11	Do Pr	181	181	181	+ 3
325	C In Inv Tr	6½	6¼	6¼	— ¾
625	C Steam	20	19½	19½	— ½
559	Do Pr	52	51¾	52	+ ½
240	Cockshutt	16¼	15½	16	inc.
915	Cons Smelt	88¼	86⅝	88	— 1½
430	Cons Glass	45	44¾	45	inc.
655	Dan L A	31⅜	31	31	inc.
280	Do B	16	15¼	15½	— ¼
245	Dist Seagr	100	97	100	inc.
525	Dom Bridge	42	40½	42	+ 1¾
545	D Coal Pr	14	14	14	inc.
65	D Dair Pr	33	33	33	— ¾
100	Dom Found	33⅝	33½	33¾	— ¾
205	Dom Glass	225	220	225	+ 1¼
12796	Dom Sil B	16	14⅞	15½	+ ¾
1385	Dom Tar	25	24⅞	24⅞	+ 1⅛
60	Do Pr	110½	110½	110½	— 05
880	Do V T	24	24	24	— ½
4093	D Textile	103¼	97	101¾	+ 4⅞
53	Do Pr	180	180	180	+ 6
300	Dom Stores	23	23	23	.....
3660	Dryd Pap	16½	15½	16½	+ 1⅛
50	Electrolux	18¼	18¼	18¼	+ ¾
175	En Æ Heat	11¼	11	11¼	+ ¾
76	Engl Elec A	28	27½	28	— 1
100	Do B	10	9	10	— 1½
100	East K Pow	60	60	60	— 15
14090	F Play nouv	16½	16	16½	+ ¾
345	Found Co	32	31	31	+ ⅜
300	Gat Power	19	18¾	18¾	— ¾
95	Do Pr	110	110	110	— 1
50	Do Pr	110¾	110¾	110¾	— ¾
645	G Steel W	19¼	18½	18½	— ¾
30	Good T Pr	55½	55½	55½	inc.
3825	Gurd C & C	11	10¾	11	— 1½
980	Gyp L & Al	15¾	15	15	inc.
656	Ham Bridge	10	9¾	10	— ½
1645	How Smith	34	32½	34	+ 1¾
3202	Do Pr	11135	11000	11005	+ 025
875	Nuclear	12¼	9½	13¼	+ 2¾
125	Purity	13¼	13	13¼	+ ¾
75	Pow C J Pr	56	55	56	+ ½
239	Q P & P Pr	34½	34	34	— 1
1150	Royalite	20½	20	20½	inc.
2170	Rel Grain	25½	24	25½	+ 2½
25	Do Pr	110	110	110	— 3½
4752	South Moun	27	26	27	+ 1
22	So C P Pr	125	125	125	+ 3
100	Stow Crew	20½	20	20	inc.
25	San Gamo	35	35	35	+ 5
25	Stand Clay	13¼	13¼	13¼	— ¾
50	Uni Cor Pr	25½	25½	25½	— 1½
575	Unit Dist	15½	15	15	— ½
263	Unit Secur	11½	11	11	+ ¼
12	Windsor H	12¼	12¼	12¼	inc.
52	West Steel	23	23	23	— 4

MINES :

2060	Aubelle	64	64	64	+ 3
9340	Arno Min	7½	7	7	+ ½
5500	Astoria	60	60	60	+ 6
4500	Alta	24	22	22	— 1
8000	Arthona	45	38	42	+ 4
6500	Beatrice	30	25½	27	— 3
5300	Bouscad	17	16	16	inc.
5500	Brazil Gold	7	6½	6½	— ½
1500	Bonville	20	20	20	inc.
4600	Beaucourt	42	40	42	+ 2
3000	Bouzan	20	20	20	+ 2
5500	Cart Malar	10	9	9	— 1
1000	Centrem	34	34	34	— 1
48250	Cent Cad	50	46	46	inc.
6700	Century M	38	36	37	— 1
13650	Fournier	60	54	60	+ 6
160	East Mal	250	250	250	— 10
9000	Elder	103	99	103	+ 3
9360	East Sulliv	390	360	380	+ 10
1500	Eldona	115	100	115	+ 10
500	Elderidge	19	19	19	+ 1
150	Fal Nickel	530	530	530	— 10
6645	Fanlac "45	29	24	27	+ 2
22100	Formaque	120	113	116	+ 3
47700	Found Lake	33	30	33	+ 2
1000	Goldbeam	160	160	160	— 2
26400	Goldvue	68	60	60	— 2
430	Hollinger	16¾	15¾	16¾	inc.
5000	Ind Lake	70	61	62	— 8
1000	I Nick $5 Pr	7¼	7¼	7¼	.....
17200	Jolie, Que	139	126	127	— 6
26100	Jack Lake	79	73	78	— 2
500	Lapa Cad	18	18	18	— 2
2000	Louiscourt	150	150	150	— 10
21700	Lingaide	31½	30	31	+ 1
5800	MacDonald	420	390	410	+ 10
4300	Normetal	175	150	173	+ 20
14500	New Louvre	35	31	33	— 2
100	Negus	280	280	280	— 8
4000	Norseman	25	22	23	— 1
2855	O'Brien	275	265	275	inc.
200	Osisko	150	150	150	.....
7000	Pond Cad	34	31	32	— 2
106100	Pitt Gold	35	28	30	— 3
11200	Que Yellow	35	30	33	+ 3
2500	Red Crest	15	15	15	+ 1
60600	Roxiforte	31	28	28	+ 7
100	S Antonio	500	500	500	.....
5881	Sherr Gor	205	185	200	— 10
1450	Siscoe	102	97	97	— 3
2100	Slad Malar	80	74	80	inc.
12792	Sta Rouyn	115	101	115	— 10
2400	Standard	24	22	22	— 1
500	Steep Rock	345	340	340	— 20
4050	Sullivan	280	273	275	— 5
1500	Soma	22	21	21	— 1
2200	Westville	28	26	26	— 1
1000	Willsey C	19	19	19	— 1

HUILES :

415	Home Oil	360	330	360	+ 35
9300	Homestead	7¾	7	7¼	— ⅛

Volume : 944,304 actions, dont 259,055 industrielles et 685,249 minières.

PRODUCTION DE VINS

Les vins produits au Canada en 1944 et placés dans les entrepôts pour les faire vieillir représentent 4,213,550 gallons d'une valeur d'inventaire de $1,805,763, en comparaison de 3,449,726 gallons d'une valeur de $1,331,957, en 1943, annonce l'Office national de la statistique.

Bourse de New-York

29 mars 1946

Cours fournis par BARRY & McMANAMY, membres de la Bourse de Montréal

79-81, rue Saint-Pierre, Québec. Tél. 2-7006.

Séance du 30 mars 1946

Titres	Haut	Bas	Ferm.	Perm. Préc.
American Can	97½	97½	97½	97½
Am Car & F	64¾	64¼	64¾	64¼
Am Loco	38⅝	38¾	38⅝	38½
Am Smelting	67⅜	67⅛	67⅜	67⅛
Am Steel Fdry	43¾	43⅝	43¾	43⅝
Am T & T	190	189⅞	189⅞	190
Am Water W	25½	25	25⅛	25
Anaconda Copper	47	46¾	47	46⅛
Amer Airlines	89	87⅜	87⅜	89½
Baldwin C T	33	32⅜	32⅜	32¾
Balt & Ohio	23¾	23⅛	23⅛	23½
Bendix Aviat	53	52	53	53½
Bethlehem Steel	103¾	103½	103⅛	103
Boeing Aircraft	34⅛	33¾	33⅞	33⅞
Briggs Mfg	48⅝	48½	48⅝	48⅛
Budd Mfg	22⅛	22	22⅛	22
Can Pacific	19⅜	19½	19⅜	19⅝
Celan Cor of Am	70⅜	69⅞	70	70
Ches & Ohio	58¼	57¾	58⅛	58⅛
Chrysler	129	128½	128½	129
Coca-Cola	196	196	196	198
Com Solvents	22	20⅝	22	20⅜
Com & South	4⅜	4¼	4⅜	4⅜
Cons Edison	34⅝	34⅜	34⅝	34⅝
Cont Can	43¼	42½	42⅝	42⅝
Cruicible Steel	47	47	47	46⅞
Curtis Wright	8⅛	8	8	8⅛
Do A	24½	24¼	24¼	24½
Cater Trac	73⅜	72¾	73¾	73
Douglas Aircraft	99⅞	98¼	98¼	99⅛
Dupont de Nem	197¾	197¾	197¾	197⅝
Dist Seagr	91¼	91	91	90⅝
Dome	24½	24¼	24¼	24⅜
Gen Electric	47	46⅝	47	46⅜
General Foods	53¼	53	53¼	53⅛
Gen Motors	72¼	72	72	72
Goodrich Tire	86⅛	85⅞	86⅛	86⅛
Goodyear Tire	73⅞	72⅝	73⅛	73⅛
Great Nor Ry Pr	60⅝	60	60⅛	60
Gliddden	42¾	42¾	42¾	41⅞
Hudson Motors	34⅛	33½	33⅝	33⅞
Int Harvester	93¼	92½	93¼	91⅝
Int Hyd Elec A	13⅞	13	13⅛	13⅛
Int Nickel	38⅞	37¾	37¾	38⅛
Int Paper	45⅞	45⅛	45⅞	45⅝
Do Pr	117	117	117	117½
Int Ael & Tel	25⅜	24½	25½	24
Kennecott	55¼	55	55	54½
Kresge S S	37⅛	37	37⅛	37
Lehigh Val Ry	13⅞	13¾	13⅞	14
Lockheed	40	39¾	39¾	39⅞
Martin G L	43	42⅞	43	43
Montgom Ward	93½	92	92½	92
Macy	50	49½	49¾	49
McIntyre	62¾	62½	62¾	62
Nat Cash R	39	38	39	39⅞
N Y Central	27⅛	27⅛	27¼	27⅛
Northen Pacific	20¾	20⅛	20	20
Packard Motors	10¼	10⅛	10⅛	10⅛
Paramount Publix	78⅜	76¼	76⅛	76
Penn R R	43⅜	43¼	43⅜	43⅛
Phillips Pete

Mort de madame Joseph-M. Poitras

M. Joseph-M. Poitras, directeur et secrétaire-trésorier de la maison Chinic Hardware, vient d'être plongé dans le deuil, par la mort de son épouse, dame Eva Denis, décédée hier, à sa résidence, à l'âge de 69 ans et 9 mois.



Mme Poitras laisse dans le deuil, outre son époux, ses fils : Ernest, Adrien, Lucine, (Vanutelli et Jean-Jacques; ses filles : Jeannette (Mme Ernest Duval), Juliette (Mme Charles-Eugène Boucher), Blanche-Irma (Mme Charles-Eugène Gosselin), Olivette, Simone et Gemma ; une soeur, Elmina Denis (Mme Raymond Gouge); une belle-soeur, Mme Vve Arthur Denis; deux beaux-frères, MM. Eugène Poitras et Raymond Gouge; trois belles-filles, Mmes Ernest, Lucide et Vanutelli Poitras ; trois gendres, MM. Ernest Duval, C.-E. Boucher et C.-E. Gosselin, et vingt et un petits-enfants : Jean-Marie, Jeannine, Micheline, Marcel, Claudette, Roger, Claude, Denise, Jean-Guy, Jacques, Edmond, Françoise et Georgette Poitras; Thérèse, Yvonne, André, Gilles, Yvon, Charles-Aimé, Jean-Pierre et Jean-Paul Boucher.

Les funérailles auront lieu mercredi à l'église de la desserte St-Vincent-de-Paul, côte d'Abraham.

Le "Soleil", prie M. Poitras et tous les membres de sa famille d'agréer l'expression de ses plus vives condoléances.

Obsèques de M. Elzéar Gagnon

D'imposantes obsèques ont été faites lundi le 25 mars, à M. Elzéar Gagnon, ancien marchand de chaussures, époux de Dame Arthémise Ruel, décédé le 21 mars, à l'âge de 70 ans et 7 mois. Ses funérailles ont eu lieu à 9 heures, en l'église de St-Roch au milieu d'une assistance très considérable. Le cortège se mit en marche à la résidence mortuaire, 90, rue des Commissaires, et s'achemina vers l'église paroissiale où la cérémonie fut des plus impressantes. La levée du corps a été présidée par M. le curé J. Ferland, et M. l'abbé Pierre Gravel a chanté le service assisté de MM. les abbés M. Dumas et M. Drouin, comme diacre et sous-diacre.

Au départ, sous la direction de M. Hubert Moisan jr, le deuil était conduit par son fils, M. Gazoli Gagnon; son frère, Adélard Gagnon; son gendre, M. Jules Côté; ses beaux-frères, MM. Eugène, Alphonse et Arthur Ruel de Montréal, Alfred Lamontagne, Philippe Taillon; ses neveux, M. Ludger, Arthur, Octave, Philippe, Emile, Adjutor et Adélard Gagnon, Edmond Paquet, Marvel Lamontagne, Alphonse Ruel, de Montréal; ses cousins, le R. P. Paul Gagnon, O.M.I., Adélard et Cyrille Laliberté, Delphis Laliberté, Eugène Ruel, Delphis Couture, Jos. St-Pierre, Omer Gagnon, Jos. Lapointe, Robert Couture, Jean-Claude Ménard, Lorenzo Ménard, Gilles, Hervé et Robert Pouliot, Gérard St-Hilaire, C.-A. Dorval, M. Voyer.

A la suite des membres de la famille, nous remarquions, MM. Paul Thérien, Ernest Côté, Maurice Mathieu, Wilfrid Lachance, J.-P. Renaud, A. Vermette, H. Chouinard, J.-A. Dubé, Octave Gagnon, U. Girard, L.-B. Asselin, Alphonse Drolet, Jean Racine, Alphonse Parry, Louis Picard, J.-A. Côté, A. Paquet, Albert Bourret, Sylvio Roy, Phillas St-Hilaire, Albert Drouin, T.-N. et A.-A. Emond, Philippe Morency, Gérard Payette, Georges Guay, Donat Matte, Henri Bussières, Arthur Lachance, Alphonse Marineau, Jos. Lamontagne, Treffié Campagna, Clément St-Hilaire, Léo Langlois, François Boudreau, Alphège Paquent, Fernand Lafrance, Georges Pagcher, N. et L. Cantin, R. St-Hilaire, M. Drouin, W. Marier, L. Blouin, T. Plulin, J. Emond, Albert Lafrance, E. Ferland, Arthur Côté, François Charron, Valère Pouliot.

L'inhumation eut lieu au cimetière St-Charles.

La cie Hubert Moisan, 297 rue St-Joseph, avait la direction des funérailles.

Nos condoléances à la famille en deuil.

Funérailles de M. Pierre Gravel

A l'église St-Dominique, le samedi, 16 mars dernier, avaient lieu les funérailles de M. Pierre Gravel, époux de feu dame Eugénie Côté. En présence d'une foule nombreuse, le service a été chanté par le R. P. Bertrand-Marie Pelletier, O.P., assisté à l'autel des RR. PP. Louis-Philippe Fiset et Jourdain Lehouillier, comme diacre et sous-diacre. La levée du corps avait été faite par le R. P. Pelletier.

Au départ du cortège, le deuil était conduit par le beau-frère du défunt, M. Omer Côté; son neveu, M. Alf. Bertrand; ses petits-fils, M. Roch Gravel, Georges et Jules Giguère. On remarquait également MM. Adjutor Doré, Georges Doré, Gilles Doré, P. Denis, Ch. Desroches, Ch. Tardif, F. Bastien, David Robillard, Lucien Bergeron, R. Bergeron, L.-P. Grenier, Elzéar Doré, E. Grenier, F.-X. Drolet, Ch-A. Angers, Yves Rouleau, Georges Gingras, A. Gravel et Jos. Thibault.

L'inhumation eut lieu au cimetière Belmont. La direction des funérailles était confiée à la maison Charles Cloutier Enrg.

Nos condoléances à la famille en deuil.

Accident maritime

San Francisco, 1.— P.A.). — Le navire marchand Oneida Victory, que l'on rapportait en condition précaire, hier soir, après être entré en collision avec le "W. L. R. Emmet", au large de la Californie, a envoyé un message à son équipage de retourner à bord. Les membres de l'équipage laissèrent le vaisseau, hier soir, et s'embarquèrent à bord du Emmet. Deux remorqueurs ont été envoyés sur la scène de la collision. Le Emmet a été endommagé mais n'est pas en danger.

Dans la MAURICIE

Gros emprunt à Shawinigan

Shawinigan Falls, 1er (P.C.) — La Commission scolaire catholique de Shawinigan Falls lancera un emprunt de $450,000 pour l'érection d'une école pour les filles de la paroisse du Christ-Roi, a-t-on annoncé à une assemblée régulière, samedi dernier. Les obligations seront en séries, portant trois pour cent d'intérêt et seront remboursables dans 20 ans. Une résolution sera rédigée le 11 avril, lors d'une réunion de la commission scolaire, un avis sera affiché publiquement pendant trente jours et alors l'affaire sera soumise par le gouvernement provincial en vue d'une décision finale. On espère commencer au cours de l'été la construction d'une école de trois étages contenant 27 classes. L'école temporaire servira de résidence aux soeurs Grises, qui seront chargées de l'école.

Mgr Maurice Roy à Shawinigan

Shawinigan Falls, 1er. — (C.P.)— Une réception civique sera offerte à Son Excellence Mgr Maurice Roy, évêque élu des Trois-Rivières, le 19 mai, à Shawinigan Falls, a-t-on annoncé hier. Le nouvel évêque visitera chaque paroisse de la région de Shawinigan Falls et prononcera plusieurs allocutions au cours de la journée. Il sera l'invité d'honneur à un banquet que lui offrira la ville de Shawinigan.

Dernier accord conclu avec la Can. Ir. Foundries

Trois-Rivières, (D.N.C.) — Le conseil municipal pousse rapidement et avec succès son travail d'entente avec nos industries au sujet de leur évaluation pour fins d'impôt municipal. Le dernier accord à être conclu est celui de la Canada Iron Foundries. Elle contestait le rôle d'évaluation qui fixait la valeur de ses immeubles à $1,483,000. On en est venu à un accord de cinq ans avec une évaluation de $1,350,000.

La Canada Iron Foundries devra maintenant en venir à une entente avec la Commission scolaire. Tout indique que de même que dans le cas des autres industries, la Commission scolaire acceptera l'évaluation de $1,350,000. pour fins d'impôts scolaires.

A la Ch. de Commerce de St-Tite

Shawinigan, (D.N.C.) — A sa réunion du mois de mars, la Chambre de Commerce de St-Tite a procédé par scrutin secret à l'élection de son conseil d'administration. L'élection a donné les résultats suivants: M. J.-P. Lebrun, président; M. Emile Jacob, vice-président, M. Roger Boulet, secrétaire-trésorier; S. H. le maire Joseph Goulet, MM. Jean-Paul Matte, Théo. Désy (échevin), Joseph Allaire, Dr Martin Trépanier, m.v., Eugène Rouleau, François L'Heureux, J.-A. Laliberté, Gérard Ferron, Jean-Lebrun, J.-A. Boivin, Augustin Leveillé, directeurs.

Collecte pour les pauvres de Shawinigan

Shawinigan, (D.N.C.) — La conférence St-Vincent-de-Paul de la paroisse St-Marc a fait dimanche dernier une collecte pour les pauvres de la paroisse, sous la présidence de M. J.-A. Matteau. Les fonds de la conférence étant épuisés et le travail à faire pour les pauvres restant toujours considérable, on a fait appel à la population, qui a si généreusement répondu que le résultat obtenu dépasse celui de toutes les collectes précédentes, dans le domaine en question, nous a déclaré hier, M. Albert Blais, le secrétaire de la conférence.

On a recueilli de l'argent, des vêtements, des aliments, etc.

La conférence St-Vincent-de-Paul de St-Marc désire remercier bien sincèrement tous ceux qui ont répondu à son appel, tous ceux aussi qui l'ont aidé dans son travail de sollicitation et de perception.

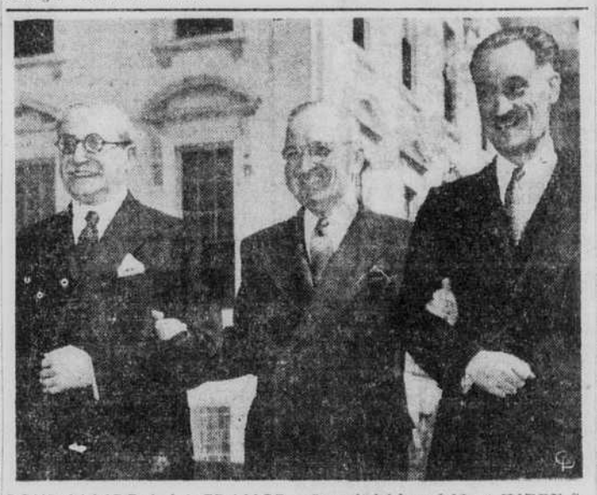
Incendie

Trois-Rivières — (D.N.C.) — Les deux brigades de pompiers ont dû répondre à un appel pour combattre un incendie à l'hôtel St-Régis, en plein centre de la cité, à l'arrière du marché aux denrées. Des dommages par l'eau et la fumée ont été subis par l'hôtel St-Régis, rue St-Antoine, les magasins J.-N. Godin et l'hôtel Lafond, rue St-Georges. M. Elzéar Lemieux, propriétaire du St-Régis, fixe les dommages entre $20,000 et $25,000.

PERTUSSIN
dégagera cette
MAUVAISE TOUX
votre pharmacien le vend !



LE DRAPEAU CANADIEN : Le comité parlementaire, chargé d'examiner les projets de drapeau canadien soumis par des artistes, s'est arrêté à celui-ci que nous présente mademoiselle ESTELLE HARPER. La feuille d'érable est verte, le triange supérieur rouge et le triangle inférieur blanc.



POUR L'AIDE A LA FRANCE : On voit ici le président HARRY S. TRUMAN, des Etats-Unis, conduisant LEON BLUM et HENRI BONNET, de France, lors d'une tournée aux Etats-Unis. De gauche à droite : M. BLUM, M. TRUMAN et M. BONNET. Le groupe est photographié en face de la Maison Blanche que l'on aperçoit à l'arrière-plan.

Obsèques de Mme A. Grenon-Bertrand

D'imposantes funérailles ont été faites, lundi le 25 mars, en l'église St-Jean-Baptiste, à Dame Délia Dubuc, épouse en premières noces de feu Adélard Bertrand et en secondes, de feu Solfrid Grenon, décédée le 21 mars, à l'âge de 79 ans et 10 mois.

A l'église, la cérémonie fut très imposante, la levée du corps a été faite par M. l'abbé E.-E. Mariel, curé desservant, et le service a été chanté par M. l'abbé A. Moreau, assisté de M. l'abbé L. Blondeau, comme diacre, et de M. l'abbé D. Blouin, comme sous-diacre.

Au départ de la maison mortuaire, 200, rue St-Olivier, le deuil était conduit par son fils, M. Rosario Grenon; ses gendres, M. Alexandre Déry, M. Lucien Gagnon, M. Toussaint Bertrand; son frère, M. Alfred Dubuc; ses beaux-fils, M. Eugène Bertrand, M. Joseph Bertrand, M. George Bertrand, M. Laval Falardeau, M. Robert Guimont; ses beaux-frères, MM. Odore Hamel, M. Emery Bédard; ses petits-enfants, M. René Grenon, M. Benoit Gagnon, M. Robert Gagnon, M. Gérard Déry, M. Roland Nadeau, M. Benoit Marrow, M. Philippe Bertrand, M. Raymond Bertrand; ses neveux, M. Che-Eugène Grenon, M. Robert Grenon, M. Arthur Dubuc, M. Adrien Dubuc, M. Rock Traversy, M. Selfrid Boucher, M. Ovila Martin, M. Willie Dugal, M. Y. Maltais, M. John Hachel, M. Alfred Malheux, M. Roméo Malheux, Léo Tougas, M. O. Laine, M. Rodolphe Grenon, M. Alexandre Grenon, M. Alexandre Grenon, M. Omer Grenon, M. Ernest Gagné, M. Arthur Lortie, M. William Richard, M. Romer Montmigny.

A la suite de la famille nous remarquions MM. L.-E Caron, échevin, A. Dubuc, M. Caron, A. Coulombe, L. Bonnenfant, B. Girard, J. Fournier, L.-P. Plamondon, R. Gagnon, A. Côté, B. Dion, A. Roy, L. Trudelle, L. Caron, A. Beaulieu, H. Robitaille, colonel G. Courcy, C. Desroches, P. MacConnon, W. Collin, O. Clavet, W. Côté, J. Tardif, A. Simard, R. Lachance, L. Nadeau, J. Lafleche, E. Faucher, J.-A. Lauzon, M. Delisle, Alp. Darveau, R. Fournier, G. Cantin, A. Tessier, A. Couture, G. Boisvert, J.-M. Julien, W. Déry, Jean Tardif, O. Martin, P. Sylvain, A. Sylvain, P. Leclerc, L. Dougas, R. Paradis, J. Bastibuume, R. Montmigny, A. Genest, H. Caron, D. Dion, maire de Lorettéville, major C. Falardeau, O. Robitaille, R. Bussière, D. Villeneuve, J. Chrétien, H. Cimon, A. Saillant, A. Lachance, A. Nadeau, P.-A. Nadeau, E.-O. Lemieux, S. Tardif, O. Berthiaume, D. Marcotte, E. Pelletier, C.-E. Savard, A. Arteau, G. Collin, A. Paquet, W. Bissonnette, L. Cauchon, A. Lavoie, J.-B. Vidossevich, A. Vidossevich, A. Pakenan, J. Morin, J.-A. Grenon, Eug. Frenette, A. Marcoux, J.-L. Pépin, A. Picard, E. Labadie, J.-K. Hackel, E. Piché, D. Walker, J. Godbout et plusieurs autres.

L'inhumation eut lieu au cimetière Notre-Dame de Belmont.

La direction des funérailles avait été confiée à la maison Arthur Cloutier & Fils, 252, rue d'Aiguillon.

Nos condoléances à la famille.

Obsèques de Mme Paul-E. Drolet

Des funérailles imposantes ont été faites, mercredi dernier, le 27 mars, à Jacques-Cartier, à madame Paul (Dorothée Ernestine) Drolet, née Anne-Marie Fontaine, décédée le 23 mars, à l'âge de 30 ans. Madame Drolet était l'épouse de M. Paul-E. Drolet, employé de la cité. Sa disparition plonge dans un deuil cruel une famille estimée.

Un cortège imposant a fait escorte à la dépouille mortelle de la défunte, de la maison mortuaire, 38, De la Salle, jusqu'à l'église paroissiale et de là au cimetière St-Charles. Dans les rangs du défilé, on voyait des citoyens en vue, des hommes d'affaires et des représentants de différentes maisons et un groupe imposant d'officiers et d'employés de la corporation municipale.

M. l'abbé Gilbert Dupuis, curé, a fait la levée du corps et le service a été chanté par le cousin de la défunte, M. l'abbé Aurèle Beaulieu, de St-Flavien, de Lotbinière; assisté de MM. les abbés Gérard Benoit et F. Nicole, qui agissaient comme diacre et sous-diacre.

MM. les abbés G. Dupuis et G. Fortier assistaient au choeur.

Dans le défilé, le deuil était conduit par l'époux de la défunte, M. Paul-E. Drolet; son beau-père, M. Elzéar Drolet; ses frères, MM. Philippe, Antonio, Joseph, Aimé, Honorius et Paul Fontaine; ses beaux-frères, MM. Roméo, Lionel, Roland et Remi Drolet, Donat Gendron, Lucien Guillemette, Jos. St-Hilaire; ses oncles, MM. Edouard, Emile et Albert Drolet, Aristide Chatigny, Jos Roy, Jos. Beaulieu, Jos. Simard, Jos Goulet, Emile Fontaine et Henri Roy, de Bennington; ses cousins, MM. Antoni Beaulieu, Robert, Charles et Albert Roy, Ant. Goulet, Arth. Goulet, Dollard et Lorenzo Simard, Lauréat et Jean-Baptiste Simard, Lauréat Lachance, Paul Paradis, D. Reason, Arm. Gagne, Rosario Fontaine, Emile et Henri Fontaine, Arm. Fontaine.

On voyait ensuite M. l'échevin Alphonse Boutet, MM. Jos. Puchol, Jos. Boutet, Ephrem Dorval, Arthur Gérardin, W. Gauvin, H.-L. Gagnon, J.-P.-E. Mercier, E. Cimond, D. Morency, R. Paquet, F. Letourneau, G.-E. Fortin, R. Côté, Ph. Paquet, L. Bertrand, D. Vachon, L. Ferland, A. Asselin, Louis Chrétien, J.-E. St-Hilaire, Luc. Boutet, R. Boutet, Rene Angers, J.-C. Dufresne, Loc. Foufiot, R. Dompierre, J.-M. Dufresne, Leopold Boutet, Adrien Plante, André, Alphonse et Laurent Létourneau, Yvan Lapointe, R. Chouinard, F. Gendron, Henri Bureau, Laurent Montpas, Roland Létourneau, G. Paradis, P.-H. Grégoire, Jos. Racine, J.-T. Turgeon, Lucien Fournier, Alphonse et Léopold Boutin, J.-J. Boutin, L. Blouin, L. Langlois, A. Paradis, J. Mathieu, M. Chabot, P. Gosselin, Jos. Thibodeau, Paul et H. Maheux, Eug. Baker, P. Charrier, J.-D. Richard, L. Bégin, Noël Côté, Arth. Bédard.

La maison Bouchard & Fils dirigeait les funérailles.

Nos sympathies à la famille en deuil.

Noyade à St-Pamphile

St-Pamphile de l'Islet (DNC) — Thérèse, âgée de 3 ans, fillette de M. et Mme Alphonse Thibouthot, (Germaine Anctil), de St-Pamphile s'est noyée le 20 mars dernier dans un ruisseau, non loin de la demeure de ses parents. L'enfant était à jouer avec des fillettes, quant à un certain moment, elle glissa et tomba dans le ruisseau. M. Amédée Thibault, qui se trouvait non loin du lieu où survint l'accident, repêcha dix minutes plus tard, le corps de la petite victime.



On manda aussitôt le Dr Bruneau Cloutier qui ne put que constater la mort.

Nos condoléances à la famille éprouvée.

Mort du curé de Repentigny

Montréal, 1er. —(DNC) — L'abbé Hermile Coron, curé de la paroisse de Reptntigny, comté l'Assomption est décédé subitement hier, à l'entrée de son presbytère, situé à quelques pieds de l'église où il venait de célébrer la Sainte-Messe. Il était âgé de 57 ans.

Natif de Ste-Thérèse de Blainville, l'abbé Coron a déservi la paroisse de St-Vincent-de-Paul, de Montréal, durant 22 ans avant d'exercer son ministere à Repentigny, poste qu'il occupa durant 10 ans.

Il laisse pour pleurer sa perte deux frères, le docteur Emile Coron, de St-Vincent-de-Paul, de Laval et M. Henri Coron, de Montréal; deux soeurs, Mmes Charles Edouard Blanc, de Ste-Thérèse de Blainville, et Josaphat Dubois, de Montréal.

La translation des restes mortels aura lieu mardi après-midi, à 4 heures, et le service funèbre sera chanté mercredi matin, en l'église de Repentigny.

Ambition royale

Hechingen, Allemagne, 1. P.A.). — Le prince royal Friedrich Wilhelm Hohenzollern, 65 ans, dit qu'il est prêt à servir sa patrie si l'Allemagne désire un roi. "Le meilleur système politique au monde est le Parlement anglais avec une monarchie constitutionnelle", dit-il. "Si ce système était adopté en Allemagne, cela voudrait dire la restauration de la Maison de Hohenzollern."

Le prince, qui a abandonné son vaste château surplombant Hechingen pour habiter une villa plus modeste mais confortable dans la ville, a souri légèrement à la mention d'un parti monarchique lancé en Bavière et inspiré par le prince Rupprecht. "Rupprecht est un chic type. Beaucoup de gens ont foi en lui."

Triste sort des enfants polonais

Helsinki, 1er, (P. A.). — Herbert Hoover est arrivé, hier, de Varsovie, pour étudier la situation alimentaire de la Finlande. Il a déclaré, samedi, que la Pologne était le pays le moins favorisé au point de vue des vivres. Une étude faite par des experts américains a démontré que 2,600,000 enfants souffrent de nourriture. Il a dit que son enquête a révélé en Pologne que 5,000,000 d'enfants devraient avoir sans retard plus de nourriture et en premier lieu des aliments appropriés à leur âge.

L'ancien président des Etats-Unis, dans un long communiqué, dit qu'il a trouvé en Pologne une rareté de vivres beaucoup plus grave qu'en Italie. Il exprime l'espoir que si les peuples affamés peuvent tenir jusqu'aux prochaines récoltes, la situation s'améliorera ensuite assez facilement.

Révision d'un traité

Le Caire, 1er, (Reuter) — Sir Ronald Ian Campbell, le nouvel ambassadeur en Egypte, a fait les premières démarches hier en vue d'entamer des pourparlers concernant la révision du traité anglo-égyptien, en faisant, une visite officielle au premier ministre Sidky Pacha d'Egypte. L'ambassadeur anglais y fit ensuite le ministre des Affaires étrangères, Loufti Sayed Pacha.

Délégation anglaise rendue à Téhéran

Téhéran, 1er. (Reuter) — Une délégation parlementaire anglaise composée de M. Michael Foot, député travailliste, et M. A.-J. Head, conservateur, est arrivée ici hier. Le premier est un journaliste bien connu. Ces membres du parlement ont été choisis pour visiter l'Iran au nom de leurs partis et mener des enquêtes indépendantes sur la situation en Iran.

Deux meurtres à Winnipeg

Winnipeg, 1. (P.C.) — Un chauffeur de taxi, âgé de 48 ans, M. Johann Johnston, a été trouvé mort hier matin à 50 pieds de sa voiture à Tuxedo, dans la banlieue. La police croit qu'il a été attaqué par des bandits qui en voulait à son portefeuille. De plus samedi soir, M. B. Harry-M. Knight, âgé de 45 ans, a été poignardé à son domivile rue Smith. La police a arrêté la femme du défunt pour l'interroger.

La censure en Russie

Moscou, 1er — (PA) Le droit des correspondants étrangers de voir leur copie après la censure et la diffusion, a été rétabli par la Glavlit, autorité centrale de la censure en Russie, qui transmet la correspondance étrangère depuis le 1er mars. Au cours du mois dernier les correspondants n'avaient aucune idée de ce qui advenait de leurs copies après l'avoir soumise. Le nouvel arrangement a été annoncé par le bureau du télégraphe, où on reçoit les copies. On n'indique aucun autre changement dans la censure.

Paris a été la ville la plus grande du monde pendant 1,000 ans.

Mort de madame Drouin-Thivierge

Une famille avantageusement connue de St-Sauveur vient d'être plongée dans le deuil par la mort de madame Drouin-Thivierge, épouse en première noces de feu Joseph Drouin et en secondes noces de M. Eugène Thivierge. Madame Thivierge a succombé à une longue maladie, samedi dernier, à l'hôpital St-Sacrement. Elle était âgée de 64 ans 10 mois.



Outre son époux la regrettée défunte laisse dans le deuil sa fille, madame Joseph Plante (Germaine Drouin) et un fils adoptif, M. Laurent Drouin; son gendre, M. Joseph Plante; ses petits-enfants Jean-Marie, Marc-André et Denise Plante.

Mme Drouin-Thivierge était aussi la belle-soeur de madame veuve Elie Garneau, de M. Emile Drouin, de MM. et mesdames Eudore Thivierge, Napoléon Thivierge, Samuel Pouliot, Arthur Bernard, Jos. Richard, Eugène Létourneau, Adjutor Pouliot, Joseph Lemelin, Hector Laliberté, Jr-B. Barbeau et Joseph Lapointe.

Les obsèques de madame Thivierge auront lieu demain matin en l'église du Sacré-Coeur de Jesus.

Aux membres de la famille en deuil, nous offrons nos plus sincères condoléances.

Feu M. Lauréat Boulanger

Rivière du Loup (D.N.C.) — Nous avons appris avec regret la mort de M. Lauréat Boulanger, ingénieur à sa retraite des chemins de fer Canadiens Nationaux, décédé à l'âge de 65 ans, le 19 mars.

M. Boulanger possédait la confiance de la population et avait occupé au cours de sa carrière plusieurs charges publiques; entre autres, celles d'échevin, de commissaire d'écoles, et marguillier de sa paroisse. Il laisse dans le deuil: son épouse, née Alexina Ouellet, et cinq filles, MM. Jacques Beaudoin, (Marie-Berthe,) de Québec; la rév Sr Marie de l'Incarnation, des Soeurs de l'Enfant-Jésus de Riv-du-Loup (Suzanne), Mlles Thérèse, Marcelle et Marie-Ange. Il était le frère de MM. les abbés Damase Boulanger, du diocèse de Chicoutimi, et d'Origène Boulanger, du collège de Ste-Anne.

Les funérailles ont eu lieu en l'église de St-Frs-Xavier de Riv-du-Loup au milieu d'un grand concours de parents et d'amis. A la famille en deuil, nous offrons nos sincères condoléances.

—Geste russe qui fait naître des motifs d'espoir en l'avenir...

(Suite de la 1ère page)

simplement avoir conféré avec M. Lie "il y a une couple de jours".

Certains observateurs prévoient cependant qu'un traité signé par la Russie et l'Iran il y a 25 ans pourrait bien être produit comme "preuve surprise" devant le conseil de sécurité des Nations Unies dans la réponse soviétique à la demande de renseignements du conseil concernant les difficultés actuelles entre les deux pays.

Aucune mention n'a été faite de ce "traité d'amitié entre l'Iran et la Russie", signé le 21 février 1921, à la présente session du conseil. L'attention a surtout porté sur le pacte anglo-russo-iranien de 1942 garantissant l'évacuation de toutes les troupes étrangères de l'Iran six mois après la fin de la guerre contre l'Axe.

Le conseil pourrait bien être invité toutefois à étudier le "traité d'amitié" de 1921 dans la réponse de Moscou. Ce traité ne fait qu'une allusion aux troupes et c'est dans l'article 6, qui donne à la Russie "le droit d'avancer ses troupes à l'intérieur de l'Iran afin d'effectuer les opérations militaires nécessaires à sa défense" dans les conditions suivantes:

"Si une tierce partie tente de poursuivre une politique d'usurpation par une intervention armée en Iran ou si une telle puissance désire utiliser le territoire iranien comme base d'opération contre la Russie, ou si une puissance étrangère menace les frontières de la Russie ou de ses alliés, si le gouvernement iranien ne peut mettre un frein à une telle menace après avoir été prié de le faire par la Russie."

Ce traité a déjà été mentionné par M. Vishinsky, sous-ministre des Affaires étrangères de Russie, lors de la réunion du conseil de sécurité à Londres, il y a deux mois. Il avait alors déclaré que "la présence des troupes soviétiques en Iran est tout à fait légitime en autant que ce droit leur a été consenti par le traité russo-iranien du 26 février 1921..."

COMMENTAIRES DE LA PRESSE RUSSE

Moscou, 1er. (P.A.) — La Pravda, organe du parti communiste, a affirmé hier que le problème iranien a été "artificiellement transformé en une pierre d'achoppement pour entraver le travail heureux et fructueux" du conseil de sécurité des Nations Unies.

La presse soviétique a commenté en fin de semaine une infinité de questions internationales, sans toutefois rapporter aucune des séances du conseil de sécurité tenues à New-Yorkk.

Izvestia, organe du gouvernement, a dit que le nouveau traité entre l'Angleterre et la Transjordanie semble un premier geste faisant partie d'un plan soigneux pour "créer un vaste Etat fédéral arabe dans le Levant sous un protectorat anglais." Le même journal a aussi discuté un récent pacte turco-iranien qui, dit-il, présage un rapprochement indiquant que "des préparatifs pour la formation d'un bloc turco-arabe deviennent de plus en plus actifs."

La Pravda a aussi nié l'existence d'un accord secret entre l'Union soviétique et les communistes chinois.

SERVICES SPECIALISES

Au Salon Fleuri Enrg.
FLEURS naturelles et artificielles, plantes, etc. 343-345 RUE ST-JOSEPH, tél.: 5068.
RLX-serv-sp-H—W2588

Wilfrid Dubois, Inc.
Directeur de Funérailles
Embaumeur gradué
Salons mortuaires gratis à la disposition du public. Bureau: 2 rue Durocher, tél.: 5298; rés. 38 Caron, tél.: 8-2284. Wilfrid Dubois, prés.; Jos.-H. Bureau, vice-président, tél.: 4-6946.
C.L.-Serv. Sp.-H—W6520



JOS. LACHANCE
189, St-Olivier
Tél.: 3-0530
VOUTE D'ENTREPOSAGE contre feu, vol, mites. Spécialité, manteaux sur ordre. Renards, martres, etc. — Réparations durant l'été. Prix réduit.
726-HBL-SSR—W7215



Conseils en loi

Le gouvernement de la province vient de nommer cinq avocats conseils en loi du Roi. Ce sont M. Albert-H. Fregeau, de Rock Island, comté de Stanstead, MM. R. Donald Taylor, Mario-E. Lattoni et John C. Whitelaw, de Montréal, et M. Philip F. Foran, de Hull.

Métayer ne demeure pas à 94 St-Roch

M. et Mme Arthur Pouliot, demeurant à 94 rue St-Roch, tiennent à faire remarquer que Alfred Métayer, 29 ans, qui a plaidé coupable à une accusation de vol, ne demeurait pas dans leur logement.

—Tramways et autobus paraysés par une grève à Détroit et Akron

(Suite de la 1ère page)

rant l'avis des officiers internationaux du syndicat de retarder la grève d'une semaine.

Le maire Edward-J. Jeffries s'efforce cependant d'en arriver à un règlement rapide et il a invité le vice-président de l'union, Robert Armstrong, à le rencontrer ce matin.

AKRON PRIVEE DE TRANSPORT

Akron, Ohio, 1er (P. A.) — Cette ville de 300,000 habitants, centre de l'industrie du caoutchouc aux Etats-Unis, doit recourir aujourd'hui à des moyens de fortune pour le transport en commun. Une grève des ouvriers de transport du C. I. O. contre la Akron Transportation Company a débuté officiellement à minuit par suite de l'expiration d'un contrat affectant quelque 450 conducteurs de tramways et chauffeurs d'autobus. On n'a pu en venir à une nouvelle entente au cours de négociations de la onzième heure.

L'union réclamait une augmentation de 32 cents de l'heure et une réduction des heures de travail de 51 à 42 par semaine, ainsi qu'un plan de pension. Le conciliateur fédéral John-L. Conner a toutefois annoncé que l'union avait réduit sa demande d'augmentation à 16 cents de l'heure.

—Victoire du parti du roi George en Grèce

(Suite de la 1ère page)

conde position, le "bloc national" jouissant d'un leger avantage.

Un porte-parole du "bloc national", George Papandreou, a déclaré que les élections constituaient une "défaite écrasante pour les communistes". Le premier ministre Themistocles Sophoulis, un libéral a déclaré qu'il était satisfait du résultat.

Les rapports officiels donnaient ce matin 50,593 votes au parti "populiste", 17,827 au "bloc national" et 16,291 aux libéraux de Sophoulis.

—400,000 mineurs de charbon en grève aua Etats-Unis

(Suite de la 1ère page)

dit un porte-parole de cette industrie. Un représentant du New-York Central estime que la plupart des compagnies de chemin de fer ont une réserve de charbon pour un mois environ, mais il est d'avis que les opérations ferroviaires seront "sérieusement affectées" si la production du charbon est interrompue.

Les états de Pennsylvanie et de Virginie de l'Ouest, qui emploient la moitié des mineurs en charbon mou, sont principalement affectés. Plusieurs états produisent du charbon, mais les principaux sont, outre les deux susmentionnés, l'Illinois, le Kentucky, l'Ohio, l'Indiana, l'Alabama et la Virginie.

Londres, (PC) — On pouvait lire cette annonce dans le Teacher's World: 'Des cannes pour correction, 39 pouces par trois huitièmes de pouce, d'excellente qualité, flexible, avec poignée 10 shillings le douzaine, frais de poste inclus. Aussi des fouets sur commande."

ENLEVEMENT
d'ANIMAUX MORTS
Si vous avez des chevaux, bestiaux, chiens et autres animaux morts, téléphonez écrivez ou télégraphiez à nos frais et nous irons les chercher gratuitement. Pour chevaux vivants nous payons les plus hauts prix.
CANAC MARQUIS
Division de Consolidated Tanneries Limited.
3, Courcelette Tel. : 6118



SIROP GeBe
TOUX RHUMES GRIPPE BRONCHITES 50¢
PRODUITS DE LA FORÊT ET DE LA SCIENCE

In Memoriam

BLAIS — A Québec, le 30 mars 1946, à l'âge de 33 ans 2 mois, est décédée Mlle Cedulie Blais, fille de feu Jules Blais et de feu dame Cleophée Carbonneau.

Les funérailles auront lieu mardi, à 10 heures, en l'église de Berthier (en bas).

Départ des salons mortuaires Chs Cloutier Enrg., No 1761, rue d'Aiguillon, mardi matin, à 7 heures 15, pour la gare de Levis et l'inhumation au cimetière de Berthier (en bas). —W76559

BLOUIN — A Montmagny, le 29 mars 1946, à l'âge de 93 ans et 5 mois, est décédée dame Georgiana Bernier, épouse de feu le Dr J.-B. Blouin.

Les funérailles auront lieu mardi à 10 heures 15.

Départ de la maison mortuaire No 4, rue Ste-Julie, à 10 hres 10 pour l'église de Montmagny et de là au cimetière paroissial. 30mars-2fs—W76515

CASAULT — A Montréal, le 31 mars 1946, à l'âge de 78 ans, est décédé M. Alexandre-G. Casault.

Les funérailles auront lieu mercredi, en l'église St-Louis de France, Montréal.

Les restes mortels arriveront mercredi après-midi par le train de 1 heure à la Gare du Pacifique et l'inhumation aura lieu au cimetière Belmont. 1er avril-2fs—W76574

CAUCHON — A Québec, le 31 mars 1946, à l'âge de 22 ans, est décédée dame Martine Morin, épouse de M. Paul Cauchon, domiciliée à 181 Blvd Benoit XV.

Les funérailles auront lieu mercredi, à 9 heures 15.

Départ de la résidence funéraire de Arthur Cloutier & Fils, No 281 1ère Avenue, à 9 heures 05, pour l'église de St-Francois d'Assise, et de là au cimetière St-Charles. 1avril-2fs—W76567

DAIGLE — A Québec, le 31 mars 1946, à l'âge de 86 ans, est décédée Mlle Zénaïde Daigle, fille de feu Joseph-Pierre Daigle et feu dame Marie-Elisabeth Moreau.

Les funérailles auront lieu mercredi, à 9 heures.

Départ de la résidence de sa soeur, Mme Veuve Samuel Desroches, No 116 Avenue Des Erables, à 8 heures 45, pour l'église St-Dominique, et de là au cimetière Belmont. 1avril-2fs—W76570

FORTIER — A Québec, le 30 mars 1946, à l'âge de 78 ans, est décédé M. Joseph Fortier, ex-employé civil, époux en premières noces de feu dame Lydia Allard, et en secondes noces de dame Claire Lachance-Trudel.

Les funérailles auront lieu mercredi, à 9 heures.

Départ de la maison mortuaire, No 388 rue du Roi, à 8 heures 45, pour l'église Notre-Dame de Jacques-Cartier, et de là au cimetière St-Charles. 1er avril-2fs—W76569

PAQUET — A St-Jean, I. O., le 29 mars 1946, à l'âge de 70 ans 4 mois, est décédé M. J.-Arthur Paquet, ex-maire et exépilote de St-Jean, I.O., époux de dame Mary Gosselin.

Les funérailles auront lieu mardi à 10 heures.

Départ de la maison mortuaire à 9 heures 45, pour l'église St-Jean, I.O., et de là au cimetière paroissial.

Un autobus quittera Québec à 8 heures 30 mardi matin. 30mars-2fs—W76330

PLAMONDON — A Québec, vendredi, le 29 mars, à l'âge de 89 ans, est décédée Mme Joseph Plamondon, née Lucie Morissette.

Les funérailles auront lieu mardi matin, à 9 heures.

Départ de

Nommé directeur

St-Hyacinthe, 1er — (P.C.) — M. François Adams a été nommé directeur de l'union régionale des Caisses populaires de ce diocèse, pour succéder à M. Roland Brosseau, démissionnaire.

Traité conclu

Ankara, Turquie, 1er — Une nouvelle officielle a confirmé hier la signature d'un traité d'amitié entre la Turquie et l'Iraq. La déclaration dit que le traité constitue un "instrument de paix" et qu'il deviendra en vigueur aussitôt qu'il sera ratifié par le parlement des deux pays.

Pêche restreinte

L'hon. Dr Camille Pouliot, ministre de la Chasse et des Pêcheries, vient de faire approuver par le cabinet provincial un décret qui amende un arrêté en conseil du 2 mai 1941 et limite d'avantage la prise journalière du poisson dans la réserve de pêche de la route Mont-Laurier-Senneterre. Le décret stipule ce qui suit :

"Personne n'est autorisé, pendant une journée de pêche, à prendre plus de 10 dorés, ou 10 brochets, ou 5 touladis ou truites grises, ou encore 40 truites mouchetées ou 15 livres, plus un poisson".

C. K. C. V.
INAUGURE CE SOIR de 8 h. 45 à 9 hres
"NOS MISSIONS SUR LES ONDES"
au micro
M. L'ABBE NEREE TURCOTTE, p.m.e.
assistant-général
"LA MANDCHOURIE ET LA GUERRE"
(Soyez aux écoutes tous les lundis à la même heure)

PIECES ET ACCESSOIRES GENERAL MOTORS
Pour : Buick, Pontiac, Chevrolet, Oldsmobile, Cadillac, LaSalle, Camions G.M.C. et Maple Leaf.
SPECIALITE
MOTEURS COMPLETS
REPARATIONS DE TOUS GENRES
Mécanique, Débossage, Peinture, Bourrure, Housses de sièges faites sur commande.
AUTOMOBILE, INC.
12 de la Couronne, Québec, Tél.: 2-1208

RENÉ TALBOT LTÉE
205, RUE ST-PAUL — QUEBEC, P. QUE. — TEL. : 2-3914
MACHINERIES - OUTILLAGES
GARAGISTES -- INDUSTRIELS -- CONSTRUCTEURS
POSTES DE SOUDURE ELETRIQUE 180 - 200 - 300 AMPS EN STOCK



● CHARGEURS DE BATTERIES
● CABLES FLEXIBLES
● COMPRESSEURS
● SYSTEMES COMPLETS DE LUBRIFICATION
● FUSILS A GRAISSAGE
● APPAREILS A PEINTURER
● FUSILS A PEINTURER
● ACCESSOIRES, ETC.

Préparations de beauté par
"BELCANO"
Vos achats de produits de beauté requièrent beaucoup de discernement —
Nous vous invitons à venir consulter
Mlle Agate Frigon,
une experte de la compagnie, qui est actuellement à nos magasins et ce, jusqu'au 18 avril inclusivement.
Fixez-lui un rendez-vous en appelant 4-3561, local 14 —
Laissez-lui vous donner un "traitement de courtoisie ... et vous serez mieux à même d'apprécier
"BELCANO"
Profitez en même temps des avantages suivants, offerts durant la période des consultations —
VOUS RECEVREZ GRATIS
selon que vous achetiez pour 5.50-8.25 ou 11.00 de produits BELCANO, soit un rouge à lèvres ou une jarre de crème à mains, valant 1.10, ou une boite de poudre valant 1.65, ou encore un flacon d'huile pour le bain, valant 2.20.
Appelez dès demain.
Aux Grands Magasins à Rayons du
SYNDICAT de QUÉBEC LIMITÉE
LUCIEN COTE, Président et Gérant Général
H-EUG. COTE, Vice-Président P.-EMILE COTE, Directeur
MEMBRE de L'ASSOCIATION DES MARCHANDS DETAILLANTS DU CANADA, INC.



LE CLUB "FEUILLE D'ERABLE" : Les membres du comité exécutif du nouveau club "Feuille d'Erable" sont photographiés ci-dessus. Le club "Feuille d'Erable" se chargera désormais du centre d'accueil du Palais Montcalm, auparavant dirigé par les Huttes de guerre des Chevaliers de Colomb. On remarque dans le groupe, première rangée, de gauche à droite : Mme G. MURRAY, M. ADELARD MONTREUIL, M. LUDGER FAGUY, président; Mme HARRY S. QUART, présidente; Mme F. BUSSIERES, Mlle M. H. GLASS. Seconde rangée : Mme W. B. EDWARDS, M. H. E. SCOTT, Mme G. POWER, Mme ST-DENYS PREVOST, M. JACQUES ROY, Mme C. FELS, M. W. Q. STOBO, Mme C. J. O'BRIEN, le major P.-E. PLANTE, M. THEO. GENEST.

Le Club Feuille d'Erable succède à la Hutte du Palais Montcalm

Sous le nom de "Club Feuille d'Erable" un groupe d'organisations bénévoles de Québec continueront de se servir de la Hutte militaire des Chevaliers de Colomb, située près du Palais Montcalm. Cette hutte devait fermer ses portes hier mais pour accomoder les nombreux militaires encore en service dans notre région, on a consenti à ne pas cesser les activités de cette hutte.

La nouvelle organisation ne recevra aucun secours financier du ministère de la Défense Nationale. Les profits de la cantine serviront à défrayer les dépenses d'administration.

Les organisations qui participent au fonctionnement du "Club Feuille d'Erable" sont : les Dames auxiliaires de la région militaire No 5, la Catholic Women's League, l'I.O.D.E., les Chevaliers de Colomb, le Comité des citoyens des Services de guerre, et le Comité de rétablissement du ministère des Affaires des Anciens combattants. M. Robert-G. LaRue agira comme gérant du Club.

Le lieutenant-gouverneur de la province, sir Eugène Fiset, et lady Fiset; l'hon. Maurice-L. Duplessis, premier ministre de la province; Son honneur le maire Lucien Borne et madame Borne; le brigadier Edmond Blais, commandant de la région militaire No 5, et madame Blais, le brigadier Georges Francoeur, administrateur régional des Affaires des anciens combattants, et madame Francoeur, ont été invités à faire partie de la nouvelle organisation, à titre de patrons honoraires.

Madame H.-S. Quart et M. Ludger Faguy, député d'Etat des Chevaliers de Colomb, assument conjointement la présidence du Club Feuille d'Erable. Le comité exécutif comprend encore: E. E. Ross, le col. J.-L. Boissinger et M. J.-E. Tower, vice-présidents; madame F.-A. Bussières et M. Jacques Roy, secrétaires honoraires; M. Adélard Montreuil, M. R. Nolet, M. R. Grégoire et M. Louis-Marie LeMay, trésoriers honoraires; madame de St-Denys Prevost, Mlle Glass et M. Théo Genest, publicité; madame Gerard Power, madame Oscar Lamere, madame H. H. Gibault, madame Gerald Fels, madame Charles O'Brien, madame G. Murray, madame W. B. Edwards, M. W.Q. Stobo, M. Laurent Morency, M. Léon des Rivières, le col. Jules Mercier, le major J.-A. Lapointe, le major Paul-E Plante, le lieutenant Luc-A. Couture et M. H. E. Scott, tous directeurs.

Auparavant, la Hutte était sous la direction de M. Ludger Faguy, avec M. Théo Genest comme surintendant général, M. Ls.-M. LeMay comme surintendant de la Hutte et M. André Cloutier comme assistant-surintendant, avec un personnel de 10 employés.

Secrétaire conjoint des jeunes conservateurs

Ottawa, 1er — (P.C.) — E. D. Fulton, de Kamloops, C.-B., a été élu président des Jeunes conservateurs progressistes associés, ici, samedi, en remplacement de S. E. Stewart, de Smiths Falls, Ont. L'élection a eu lieu au cours d'une réunion de deux jours tenu en marge du congrès annuel national des conservateurs progressistes. Les vice-présidents élus sont Robert Hodge, de Montréal ; Mlle Marion Grant, de St-Jean, N.-B., et Gordon McLellan, de Hamilton. Les secrétaires conjoints sont Ian Dubiensky, de Winnipeg, et Pierre Sévigny. John Tremble, de Hamilton, a été élu trésorier.

Progrès remarquables de la lutte antituberculeuse depuis 3 mois

La Ligue antituberculeuse de Québec a fait montre d'une grande activité durant le premier trimestre de l'année 1946. En trois mois plus de personnes ont eu recours à ses services, pour simples consultations ou pour être examinées aux fayons X, qu'il y en eut durant toute l'année 1943. De janvier à mars, au dispensaire, le nombre des personnes examinées par les médecins a en effet été de près de six mille; et cinq mille cinq cents sont passées à la radiographie.

Le record de mars 1946 est particulièrement impressionnant, avec 2,711 personnes examinées et 2,540 radiographies, radioscopies et photofluorographies prises. S'il était possible de maintenir un pareil rythme, c'est-à-dire si la Ligue disposait l'année durant de l'appareil photofluorographique mis à son service jusqu'au 1er mai, cela signifierait qu'en douze mois le cinquième de la population totale, ou le quart de la population d'âge scolaire et au-dessus, bénéficierait d'un examen pulmonaire. Il n'y a pas si longtemps, 2,540 radiographies et radioscopies constituaient un objectif annuel.

Voici le détail des trois premiers mois de 1946, avec les chiffres de 1945 inscrits entre parenthèses :

Janvier : 1,267 examens (1,010); 800 examens radiologiques (922).

Février : 1,961 examens (1,199); 2,187 examens radiologiques (1,219).

Mars : 2,711 examens (1,024); 2,540 examens radiologiques (1,152).

En janvier, fevrier et mars 1946, il y a donc eu 5,939 personnes examinées et 5,527 examens radiologiques; en janvier, fevrier et mars 1945, il y avait eu 3,233 personnes examinées et 3,293 examens radiologiques.

C'est la deuxième année que la Ligue antituberculeuse utilise, pendant les mois d'hiver, l'appareil photofluorographique employé l'été en Gaspésie. Cet appareil, on le sait, est transportable dans les divers établissements. Au début de 1945, on avait examiné 884 personnes à l'Anglo Canadian Pulp & Paper et 246 à la manufacture Ludger Duchaine. Il fut impossible d'organiser d'autres enquêtes radiologiques, l'opinion n'étant pas encore formée en ce sens. Mais le courant est maintenant si bien établi que la Ligue ne peut suffire à la tâche. En décembre 1945, le personnel de la Dominion Corset Ltée (715) subissait

(Suite à la page 12, 7e col.)

Le trafic lourd sur les routes

A la demande de plusieurs propriétaires de camions et de véhicules lourds, le département de la voirie provincial nous transmet quelques renseignements supplémentaires concernant les règlements qui régissent la circulation lourde durant la période du dégel.

Voici quels sont ces règlements :

1.— La pesanteur totale, y compris la charge de tout véhicule de livraison ou de commerce, ne devra pas dépasser les 2-5 du poids prescrit par la loi en temps normal, soit :

Camions à 4 roues simples, pneus de 5 pcs, 4,000 lbs; de 6 pcs, 5,760; de 7 pcs, 6,720; de 8 pcs 7,200 lbs.

Camions à 4 roues, (roues doubles à l'arrière) pneus de 5 pcs, 6,000 lbs; de 6 pcs, 8,640 lbs; de 7 pcs, 9,000 lbs.

Camions à 6 roues simples, pneus de 5 pcs, 6,000 lbs; de 6 pcs, 8,640 lbs; de 7 pcs, 9,000 lbs.

Camions à 6 roues (4 roues doubles à l'arrière) pneus de 5 pcs, 10,000 lbs; de 6 pcs, 10,800 lbs.

2.— Les autobus dont le poids dépasse 11,000 lbs, véhicule et charge comprise, ne pourront circuler sur les chemins fermés à la circulation lourde.

3.— Dans le cas d'une charge mal répartie dans un camion, le poids appliqué sur chaque roue, par pouce de largeur de son pneu, ne devra pas excéder 200 lbs pour des pneus de moins de 6 pouces, et 240 lbs pour des pneus de 6 pouces et plus. Toutefois la pesanteur pour le camion ne devra jamais dépasser la pesanteur maximum permise pour chaque genre de camions.

4.— La vitesse des camions sur une route fermée à la circulation lourde ne devra pas dépasser 16 milles à l'heure.

5.— Un poids additionnel total de 2,000 livres sera toléré dans le cas du transport des matières périssables et le cas de déménagements urgents.

Cette charge additionnelle de 2,000 livres devra être répartie dans le camion-tracteur et sa remorque s'il s'agit de véhicule de transport accouplés.

6.— Dans le cas des véhicules à traction animale, dont les roues sont munies de bandage métallique, le poids appliqué sur chaque roue ne devra pas dépasser 200 livres par pouce de largeur du bandage métallique de roue.

Roméo QUÉRY
F.A.E., L.C.M.I.
COMPTABLE PUBLIC
EDIFICE LE SOLEIL

AVIS DIVERS

Hotel de ville : — Réunion du conseil municipal cet après-midi, à 3 heures.

Ligue Catholique Féminine : — Séance du Cercle d'étude diocésain de la Ligue Catholique Féminine de Québec cet après-midi, à 2 heures 30, à la salle paroissiale St-Jean-Baptiste.

Chambre de Commerce : — Dîner-causerie de la Chambre de Commerce de Québec ce soir, à 6 h. 15, à l'hôtel Victoria. Conférence de M. l'abbé Charles Omer Garant.

Premiers soins : — Inauguration de cours de premiers soins à domicile organisés par la division Madeleine de Verchères de l'Ambulance St-Jean, ce soir, à 8 h. 30, au Palais Montcalm, chambre 36.

Femmes universitaires : — Réunion du Club des Femmes universitaires ce soir, à 8 h. 15, au Kirk Hall, 43, rue St-Stanislas. Conférence du Dr Bangue Alfred Liu à 9 h. 15, "La Chine aujourd'hui".

Commission scolaire : — Séance régulière du Bureau des commissaires d'écoles catholiques de Québec ce soir, à 8 h. 15, à 20, rue Richelieu.

A Saint-Roch. — Ce soir, à 8 h. 30, en la crypte de l'église St-Roch, conférence du notaire P.-P. Turgeon sous les auspices de la section Gravel de la société St-Jean-Baptiste. Programme musical par Mlle Cécile Drolet. Entrée libre.

A Saint-Pascal-Baylon. — Ce soir, à 8 h. 30, à la salle du couvent, rue Chamberlain, lundi social sous les auspices du conseil St-Pascal-Baylon de la société St-Jean-Baptiste. Conférence de M. l'abbé Albert Tessier.

Ecole des Parents : — Ce soir, à 8 h. 30, à l'amphithéâtre de Médecine de l'université Laval, conférence de Me Antonio Rivard: "Droit et notariat".

A Saint-Coeur-de-Marie : — Ce soir, à 8 h. 30, à la salle paroissiale du St-Coeur-de-Marie, conférence - concert sous les auspices du conseil paroissial de la société St-Jean-Baptiste. Conférencier du notaire Henri Boisvert. "Noël terrien". Programme musical. Entrée libre.

Chambre de Commerce : — Assemblée du bureau de direction de la Chambre de Commerce de Québec ce soir, à 8 h. 30, au Secrétariat, 2, avenue Chauveau.

Philatélistes : — Réunion de la Société Philatélique de Québec ce soir, à 8 h., au Palais Montcalm, chambre 34e.

Citoyens de Limoilou : — Ce soir, à 8 h. 30, à la salle paroissiale de Limoilou, assemblée de la Ligue des Citoyens de Limoilou.

Syndicats catholiques : — Assemblée du Syndicat catholique des employés de magasins, de l'Union catholique des peintres, du Syndicat des employés des services extérieurs de la ville, du Syndicat catholique des commis-bouchers, ce soir, à 8 heures, à 17, rue Caron.

Unions internationales : — Réunion de la Fraternité des électriciens, local 586, de l'Union fédérale des employés municipaux, local 2, de la Fraternité des employés de théâtres, local 523, et de l'Union fédérale des boulangers, ce soir, à 8 heures, à 310½, rue St-Joseph.

Conseil Laval : — Assemblée générale du Conseil Laval 2721 des Chevaliers de Colomb, ce soir, à 8 heures 15, à 113, rue Fleurie.

Militaires de retour

Montréal, 1er — Près de 6,000 militaires, 1,616 femmes et enfants de militaires canadiens, 19 membres de l'aviation militaire norvégienne, 8 infirmières de la Croix-Rouge, 8 membres des "Rockettes" de Brockville, une troupe de concert qui s'était rendue outre-mer pour y divertir nos soldats et 88 civils sont attendus d'outre-mer à bord de quatre navires qui accosteront à Halifax cette semaine. Vingt et un trains spéciaux quitteront Halifax sur les lignes du Canadien National et transporteront ces voyageurs par tout le Dominion.

Le premier navire, le HMS "Premier", est arrivé à Halifax hier et un train du Canadien National transporte actuellement vers leurs foyers respectifs les quelque 430 militaires qui étaient à bord, 934 nouveaux Canadiens sont attendus demain à bord du "Letitia" et leur transport vers divers endroits du pays nécessitera trois trains spéciaux. Jeudi, le "Mataroa", venant des Antilles, est attendu à Halifax avec les deux derniers régiments canadiens à être rapatriés comme unités complètes, le Brockville Rifles et le Pictou Highlanders.

Le dernier des quatre navires, l'"Ile-de-France", est attendu à Halifax vendredi, avec 4,506 militaires, 682 femmes et enfants de militaires, 8 infirmières de la Croix-Rouge, une troupe de concert et 88 civils. Le transport des voyageurs de l'"Ile-de-France" nécessitera quatorze trains spéciaux et plusieurs voitures spéciales qui seront attachées aux trains réguliers.

Le 27e congrès de l'Association des bonnes routes debute demain

Le 27e congrès annuel de l'Association canadienne des bonnes routes s'ouvrira demain, au Château Frontenac. Plus de cinq cents délégués sont attendus à Québec aujourd'hui et demain, à l'occasion de ces importantes assises. Ce congrès qui durera trois jours, sera clôturé jeudi soir, par un grand banquet à l'issue duquel le premier ministre de la province, l'honorable Maurice Duplessis, sera le principal orateur.

Fondée dans le but d'obtenir et de distribuer des renseignements concernant la construction et l'entretien des routes, l'association s'est substituée aux conférences des officiers gouvernementaux de Voirie en ce qui concerne ses congrès généraux au cours des années de guerre.

La nombreuse assistance des délégués qu'on attend au congrès demain est considérée comme une indication du désir général d'obtenir de l'aide des techniciens pour résoudre les problèmes relatifs au transport sur les grandes routes. Ces problèmes comprennent non seulement l'amélioration des plans des grandes artères de circulation mais aussi l'amélioration des matériaux et de l'outillage qui jouent un rôle important dans le programme d'après-guerre de chaque province.

L'hon. W. S. Anderson, ministre de la Voirie du Nouveau-Brunswick, présidera le congrès qui sera ouvert par le lieutenant-gouverneur de la province de Québec, le major-général sir Eugène Fiset, C.B., C.M.G., D.S.O. Des allocutions de bienvenue seront prononcées par l'hon. Antonio Talbot ministre de la Voirie de la province de Québec, et le maire de Québec, S. H. M. Lucien Borne.

Les ministres de la Voirie des diverses provinces et visiteurs distingués des Etats-Unis participeront à la séance d'ouverture et aux séances d'affaires. La réunion est un forum ouvert ayant un but éducatif et des ingénieurs éminents qui travaillent à diverses phases de la construction des routes adresseront la parole aux délégués.

Parmi les orateurs de l'extérieur, il y aura des représentants de New-York, de New Jersey, du Vermont et du district de Columbia de l'American Road Builders' Association, de l'Association of Highways officials of the North Atlantic States, et de plusieurs organisations canadiennes et américaines de l'industrie automobile.

M. Anderson dans son discours d'ouverture, donnera le thème principal du congrès, le besoin d'une enquête nationale pour déterminer non seulement les causes immédiates mais aussi les causes éloignées du taux croissant des pertes de vie sur les grandes routes du Dominion. Il demandera aux délégués de chercher des remèdes dans le but d'assurer un transport par route dans des véhicules moteur qui soit sûr, expéditif et économique.

L'amélioration des plans et de la construction des grandes routes, l'installation d'appareils et d'affiches sécuritaires uniformes et un application plus rigide des règlements de circulation comptent parmi les sujets qui seront traités aux cours du congrès.

Des aviateurs sont attendus

Environ 250 aviateurs de l'armée canadienne de l'air reviendront au pays au cours du mois d'avril. Ils ramèneront des appareils d'Angleterre et se poseront à l'aérodrome de Rockliffe (Ont.). C'est ce qu'a révélé hier le Service des relations extérieures du C. A. R. C. à Lachine.

Trois aviateurs de Québec et un de Lévis se trouvent dans ce groupe de rapatriés qui comprend 95 officiers, 4 sous-officiers brevetés, 10 sous-officiers et 141 hommes. Ce sont le lieutenant de section P.-M. Lavoie, 1033 rue St-Vallier, Québec; le lieutenant de section W. R. Mills, Château Frontenac; le caporal L.-B. Neal, 159 avenue Bergemont, Québec; l'aviateur-chef J.-V. Ringuette, 180 rue St-Laurent, Lévis.

Ces hommes arriveront à bord d'avions individuels et seront immédiatement envoyés chez eux à leur arrivée. Le premier avion venant d'outre-mer partira du Royaume-Uni aujourd'hui et arrivera à Rockcliffe le 3 avril probablement. Les autres appareils arriveront dans le cours du mois, bien qu'on ne puisse donner la date exacte de leur arrivée.

Partie de sucre aux Allocations Familiales

A l'occasion du premier anniversaire de la formation de leurs bureaux, les employés de la section de l'éducation, aux Allocations Familiales, ont assisté samedi à une partie de sucre à l'hôtel Morel, à Beaupré. Cette fête avait été organisée par Mlle Rachel McKinnon et M. N.-A. Mathieu.

Environ 80 personnes ont pris part à ces agapes, qui ont été suivies d'une danse. A la table d'honneur, on remarquait le major Lafrance, directeur des Allocations Familiales, ainsi que madame Lafrance. Quelques allocutions ont été prononcées au cours de ce dîner, par M. Mathieu, le major Lafrance, Mlle McKinnon, madame Lafrance, etc.

Mortellement blessé

Montréal, 1er — (PC) Achille Baril, 59 ans, de Gentilly, Qué., est mort à l'hôpital, ici, peu après avoir été frappé par une automobile alors qu'il descendait d'un autobus, par la porte arrière, près de St-Hubert, Qué.

Le "Warrior" à Halifax

Halifax, 1er. (P.C.) — Parti de portsmouth il y a une semaine pour son premier voyage en haute mer, le H. M. C. S. 'Warrior" est entré à son port d'attache hier. Le "Warrior" est le premier porte-avions à porter la feuille d'érable canadienne sur sa cheminée.

Après avoir dépassé le phare de Sambro, aux approches de Halifax, le porte-avions de 18,000 tonnes vira face au vent et laissa partir ses avions de combat et de reconnaissance, donnant aux Canadiens sur la rive leur première occasion de voir des escadrilles aériennes volant comme unités.

Escorté par le destroyer Micmac et le balayeur de mines Middlesex, de la classe Algerine, le Warrior accosta dans le port naval de Halifax. Des milliers de citoyens s'étaient massés près du port pour voir la dernière acquisition de la flotte navale canadienne.

A l'heure du midi, M. W. C. Macdonald, député libéral de Halifax aux Communes, monta à bord du porte-avions et souhaita la bienvenue à l'équipage au nom du ministre de la Défense, l'hon. D. C. Abbott.

Toujours rafraîchissant!
THÉ "SALADA"
30,000 CORDES DE BOIS
A ECORCER, à la plaine et à la sève. Très avantageux pour contracteurs et bûcherons. Nous payons à la corde et nos prix sont les plus élevés.
Camps modernes construits près des chars. Excellente cuisine. Equipement fourni par la Compagnie.
S'adresser à :
J.-A. Coulombe & Cie Ltée
126, rue St-Pierre Québec, Qué. Tél.: 2-1533

Jantigen "C"
VACCIN ORAL DISSOUS
POUR
RHUMATISME, NÉVRITE
ET AFFECTIONS ANALOGUES

(VOIR PAGE 13)

NOUVELLES HEURES
pour les BILLETS D'EMPLOYÉS
A titre d'expérience
A partir de lundi, 1er avril
jusqu'au 30 mai
ces billets seront acceptés
l'après-midi
de 4 h. 30 à 6 h. 30
QUEBEC RAILWAY LIGHT & POWER CO.

SOIRÉE — BAZAR — TOUS LES MERCREDIS SOIR
A LA NOUVELLE SALLE DES CHEVALIERS DE COLOMB, 38 CHEMIN STE-FOY
40 tours 40 ● Cadeau d'une valeur de $5.00 chaque tour ● SPECIAL . . . REFRIGERATEUR ELECTRIQUE, Coffre en Cèdre, Etc.
Courtoisie de
GAGNON & FRÈRE ENR.
CHAUSSURES
300, Saint-Joseph
361, Saint-Joseph
763, Saint-Vallier