L'ÉVÉNEMENT JOURNAL

L'honorable Thibodeau Rinfret nommé juge en chef de la Cour suprême

L'ÉVÉNEMENT JOURNAL

Appels téléphoniques: Le jour ★ 7116
SERVICE DE NUIT — De 6 heures du soir à 8 heures et demie du matin. — Samedi après-midi, dimanche et jours de fête.
Rédacteur en chef et chef des nouvelles 6484
Sport 6815
Abonnements 3-4220
Nouvellistes 7116

QUEBEC, SAMEDI 8 JANVIER 1944 — 3 CENTS LE NUMERO

Nouvelle offensive soviétique en Ukraine

Cinq divisions nazies ont été bousculées par les forces rouges qui avancent avec rapidité. — Korovograd est investi. — La 2e armée soviétique menace d'encercler des milliers d'Allemands en se fusionnant avec la 1ère armée. — La pénétration en Pologne se poursuit. — L'ennemi abandonne un gros butin.

Londres, 8. — (P.A. — Par James M. Long, de la Presse Associée) Une nouvelle offensive russe en Ukraine centrale a bousculé cinq divisions allemandes sur un front de 62 milles, a investi le château-fort de Korovograd dans la boucle du Dniéper, et elle semble être sur le point de se fusionner avec la ruée soviétique dans le nord de l'Ukraine, dont une partie est déjà rendue à 22 milles dans l'intérieur de la Pologne.

La nouvelle offensive menée par la 2e armée ukrainienne du général Ivan S. Konev débuta le 2 janvier, faisant reculer en désordre environ 75,000 Allemands, et capturant d'énormes quantités de matériel abandonné par l'ennemi, dit le communiqué de Moscou.

Cette nouvelle poussée s'effectue à moins de 66 milles de la partie la plus inférieure du grand arc offensif de la 1ère armée ukrainienne commandée par le général Nikolai F. Vatutin. Cet arc s'étend sur une longueur de 300 milles du nord-ouest au sud-est, et sa pointe supérieure atteint maintenant Klesow à la suite d'une pénétration de douze milles en Pologne.

De Berlin, le commentateur nazi Ludwig Sertorius a déclaré à la radio : "Il semble que l'aile gauche de Vatutin ait effectué un contact avec des unités de l'armée du général Konev à l'est et au sud de Belaya Tserkov".

Si ces deux armées ne se sont pas encore rejointes, tout laisse croire qu'elles ne tarderont pas à le faire, car les Allemands ne semblent pas être en mesure de tenir bon sous leurs coups combinés.

Le Q. G. de l'armée de Vatutin a annoncé que ses troupes avaient à elles seules tué 5,000 nazis au cours des dernières vingt-quatre heures. Au cours des cinq derniers jours, d'après un calcul soviétique officiel, 20,000 Allemands ont été tués sur tout le front soviétique.

On s'attend que la ville de Korovograd, autour de laquelle Russes et Allemands attaquent et contre-attaquent depuis des semaines, tombe avant longtemps aux mains des Russes vu que sa garnison est actuellement complètement isolée et ne peut compter sur aucune aide extérieure.

L'agence soviétique Tass dit que les nazis continuent de perdre énormément de matériel.

Edwards à sa retraite

Ottawa, 8. — (PC) Le ministre de l'Air, l'hon. M. Power, a déclaré hier que le maréchal de l'Air Harold Edwards, ancien commandant en chef du C.A.R.C. outre-mer, devrait prendre sa retraite d'ici un mois environ. Le maréchal Edwards est de retour au Canada depuis quelques jours.

Trois maisons de la Grande-Allée ravagées par le feu

Les flammes ont pris naissance dans des bureaux du ministère du Travail, au no 67, Grande-Allée. — Elles se communiquent à deux immeubles voisins. — Un pompier est légèrement brûlé au visage. — Dégâts considérables.

Un sérieux incendie qui a nécessité une alarme générale et la mise sur pied de tous les pompiers de la ville a éclaté hier soir, vers 6 heures, et a fait rage pendant toute la soirée, causant des dommages très considérables à trois édifices de la Grande-Allée.

Les pompiers ont travaillé sans relâche pendant plus de quatre heures, s'efforçant d'empêcher les flammes de se communiquer aux constructions avoisinantes. Les édifices ravagés se trouvent en face de l'Hôtel du Gouvernement.

L'incendie a pris naissance dans une armoire de bureaux du Ministère du Travail, au No 67, Grande-Allée, au troisième étage. En quelques instants, tout l'arrière du troisième étage et celui du dernier étage étaient en flammes.

Une première alarme fut sonnée. Dès son arrivée sur les lieux, le chef de district Edgar Wagner, jugeant de la rapidité avec laquelle le feu s'attaquait à la construction, en sonna immédiatement une deuxième. L'alarme générale fut donnée peu de temps après.

Les flammes ne tardèrent pas, vu la vieillesse de ces constructions, à se communiquer à l'ancienne résidence de M. J.-K. Leonard et à l'édifice logeant les bureaux du Commissariat des Incendies de la province de Québec.

Toutes ces constructions comptent quatre étages. Mais les hommes de la brigade des incendies parvinrent à contrôler suffisamment l'incendie pour l'empêcher de s'étendre aux étages inférieurs, confinant les flammes aux derniers étages des constructions déjà attaquées.

Tous les postes de la ville, sauf trois, furent dirigés sur les lieux pour combattre l'incendie qui, pendant un certain temps, a menacé de se communiquer à la série de constructions qui s'élèvent entre la place Georges V et l'entrée du Parc des Champs de Batailles. Heureusement, le vent, qui soufflait d'abord de l'ouest, a considérablement diminué et est sauté au nord-est, ce qui a permis aux pompiers de se concentrer sur le foyer même de l'incendie.

L'appel 99, qui signifie la mobilisation générale des pompiers, fut donné après la troisième alarme. Tous les hommes de la brigade municipale furent donc mis sur pied, prêts à faire face à toute éventualité.

Quatre ou cinq pompiers qui se trouvaient sur le toit de l'édifice abritant les bureaux du ministère du Travail l'ont échappé belle, au début de l'incendie, lorsque les flammes se frayèrent soudain un passage à travers la couverture, leur sautant au visage. Les hommes se trouvaient alors au bord extrême du toit, à l'arrière de la construction, et peu s'en est fallu qu'ils ne soient lancés en bas par la poussée soudaine des flammes.

L'un des hommes, le pompier S. Bertrand, du poste No 10, a été légèrement brûlé à la figure. Après avoir reçu les premiers soins à la voiture de secours de la brigade, il put retourner à sa tâche. C'est miracle qu'aucun des autres hommes qui se trouvaient avec lui à ce moment n'ait été blessé.

Les nombreux spectateurs qui, malgré la neige et le froid, regardaient travailler les pompiers, ont involontairement laissé échapper un cri lorsqu'une échelle haute de plus de 60 pieds et au bout de laquelle se tenait un pompier, a va-

(Suite à la page 9, 6e col.)

Trente barges japonaises coulées par les Alliés

Q. G. allié, Nouvelle-Guinée, 8. — (PA) Des aviateurs alliés pourchassant des troupes japonaises et des barges ennemies dans le sud et le sud-ouest du Pacifique ont coulé ou endommagé 30 de ces bateaux, et tué ou blessé une centaine d'ennemis. Les Japonais dépendent presque exclusivement du mouvement de ces barges pour ravitailler et renforcer leurs zones défensives. Les attaques livrées contre elles n'indiquent pas une augmentation du mouvement, mais signifie plutôt que les conditions sont maintenant plus favorables pour l'aviation alliée et qu'elle est aujourd'hui en mesure de leur donner la chasse au lieu de concentrer ses attaques sur les points de départ de ces barges. Le communiqué d'aujourd'hui dit que c'est à Rabaul que cent Japonais furent tués quand deux barges sautèrent sous les bombes. Les pilotes alliés ont continué d'attaquer les navires japonais à Kaviéng, dans le nord-ouest de la Nouvelle-Irlande. Des avions ont pilonné un cargo et un destroyer ennemis dans ce secteur. Dans la péninsule de Houon, les Australiens ont progressé en direction des unités américaines qui sont débarquées à Saidor.

La 5e armée s'empare du village de San Vittore; Clark rapproche son quartier général du front

Après une lutte acharnée, les forces anglo-américaines de la 5e armée sont entrées dans San Vittore, à six milles au sud-est de Cassino. — Suivant Berlin, Clark a déménagé son Q. G. pour se rapprocher du front.

Londres, 8. — (P. C.) La radio allemande a prétendu hier que le lt-général Mark W. Clark, commandant de la 5e armée alliée en Italie, avait déménagé son Q. G. et qu'il accumulait des réserves considérables en vue de tenter une offensive de premier plan contre les défenses nazies.

La radio nazie ne dit pas où se trouverait le nouveau Q. G. du général Clark, mais elle laisse entendre qu'il a été installé plus près du front.

(Dernière heure)

New-York, 8. — (PA) La BBC, au cours d'une émission captée par CBS à New-York, a annoncé hier soir que le village fortifié de San Vittore, sur le front italien, a été capturé par des forces américaines.

Alger, 8. — (PA — Par Wes Gallagher, de la Presse Associée) — Des troupes américaines et anglaises ont continué hier de progresser à travers le dédale des défenses allemandes protégeant le centre de communications de Cassino et hier soir elles menaçaient de déborder le village fortifié de San Vittore, à six milles au sud-est, où depuis trois jours l'infanterie américaine est engagée dans une bataille désespérée dans les rues contre la garnison allemande.

Les forces américaines à l'est de Cassino avancèrent de quatre milles pour s'emparer du mont Maio, 3,500 pieds, sectionnant ainsi une route de ravitaillement allemande. Dans l'intervalle les Anglais, remontant la rivière Garigliano, atteignaient les limites de la plaine de Cassino, où leurs tanks pourront pour la première fois manoeuvrer à l'aise.

Les Allemands qui défendent encore une partie de San Vittore sont menacés d'être isolés du reste des troupes nazies par les colonnes alliées convergeantes.

La mauvaise température continue de clouer l'aviation au sol.

377 prisonniers seulement

Los Angeles, 8. — (P.A.) — M. Robert P. Patterson, sous-secrétaire de la Guerre des Etats-Unis, a annoncé hier, au cours d'une conférence de presse, que seulement 377 Japonais ont été faits prisonniers par les troupes américaines. Il dit faire cette révélation pour illustrer jusqu'à quel point il est difficile de venir à bout des Japonais "qui se défendront jusqu'au bout avec fanatisme".

42 chasseurs nazis ont été descendus au cours de raids des Américains contre le continent

De nombreux objectifs ont été pilonnés, dans la journée d'hier, dans le sud-ouest de l'Allemagne et dans le nord de la France. — Ils n'ont pas encore été identifiés. — Les Alliés perdent 19 appareils.

Londres, 8. — (P. A. — Par Robert N. Sturdevant, de la Presse Associée) De puissantes formations de gros bombardiers américains, escortés par des chasseurs alliés, ont descendu 42 avions ennemis hier au cours de raids diurnes sur divers objectifs dans le sud-ouest de l'Allemagne, a annoncé hier soir un communiqué officiel.

Douze des gros bombardiers et sept chasseurs alliés ne sont pas rentrés de ces missions, mais on sait que le pilote de l'un des chasseurs est sain et sauf.

L'opposition ennemie fut généralement faible, mais quelques formations rencontrèrent cependant de puissants groupes de chasseurs nazis. Au retour, le tir de la D. C. A. allemande fut intense au dessus de quelques zones.

Les gros bombardiers abattirent 33 chasseurs nazis et les avions d'escorte en descendirent neuf.

Tandis que les gros oiseaux pilonnaient le sud-ouest de l'Allemagne, des centaines de bombardiers moyens et de chasseurs continuèrent de marteler des ouvrages allemands dans le nord de la France.

De bonne heure hier soir Radio-Vichy et divers postes allemands quittèrent l'onde, signe de nouveaux raids alliés sur le continent.

On n'a pas identifié immédiatement les objectifs attaqués hier.

Mort du chef nazi en Belgique

Madrid, 8. — (P. A.) Adolf Schultze, chef du parti nazi en Belgique, est décédé à Bruxelles, le 29 décembre. Cette nouvelle apparaissait dans un numéro du Neueste Nachricten, de Munich, reçu ici. Les circonstances de sa mort n'étaient pas mentionnées.

Gains des Chinois en Birmanie

New Delhi, 8. — (P.C.) Des forces chinoises ont passé la rivière Chind-Ouin et se sont établies sur sa rive est au cours d'une nouvelle offensive destinée à préparer les voies à une avance méthodique de la nouvelle route de la Birmanie.

Les opérations furent soutenues durant quatre jours par des assauts effectués par des chasseurs et bombardiers américains, dit un communiqué du Q. G. de l'amiral lord Louis Mountbatten.

Ces engagements se sont déroulés dans le nord accidenté de la Birmanie, dans la vallée de Hou-Kaoung, à environ 100 milles au nord-ouest de la base japonaise de Myitkyina, terminus du chemin de fer de Mandalay.

Attaque contre Tokio

Lisbonne, 8. — (P.A.) — Timor est portugais et il faut que la souveraineté sur cette île soit immédiatement rendue au Portugal", dit aujourd'hui le "Journal de Comercio", dans une vive attaque contre le gouvernement japonais, lequel a occupé cette île au début de 1942.

L'U. R. S. S. n'aime pas voir les étrangers discuter cette question

Moscou déclare que le problème de ses frontières avec la Pologne est une chose qui la concerne seule. — Les Soviets considèrent qu'ils n'ont pas encore pénétré en Pologne proprement dite. — Cartes militaires.

Moscou, 8. — (P. A. — Par Eddy Gilmore, de la Presse Associée) Les Soviets ne voient pas d'un bon oeil les discussions à l'étranger ou provenant d'étrangers sur les frontières de la Russie.

Les Russes considèrent que les frontières de l'Union soviétique ne regardent qu'eux et, tel que déjà exprimé, qu'elles ne doivent pas plus faire le sujet de discussion de la part des Américains que les frontières de la Californie ne pourraient le faire de la part des Soviets.

Les Soviets ne considèrent pas que l'armée rouge a passé une frontière en marchant sur Sarny ou d'autres points de la province de Rovno, et leurs cartes, qui s'étalent sur les murs de mon bureau depuis mon arrivée dans ce pays en 1940, n'indiquent aucune frontière à cet endroit. J'ai devant moi deux grandes cartes, et la frontière polonaise ne commence qu'à une distance considérable à l'ouest de l'endroit où l'armée rouge se bat présentement.

Lorsque les forces soviétiques passeront cette frontière, Moscou ne manquera pas de le signaler. Mais dans le moment, les Russes considèrent qu'il ne se battent toujours que pour la libération de leur patrie envahie par les nazis.

Rudolf Blohm donne sa démission

New-York, 8 (PA) — Rudolf Blohm, de Blohm et Voss, constructeurs de navires allemands, a donné sa démission comme chef du bureau central nazi de la construction maritime, parce qu'il "a réalisé que les chantiers ne seraient pas capables d'accomplir ce qu'on attendait d'eux," a déclaré la B.B.C. dans une émission enregistrée ici par la Commission fédérale des communications.

HOTEL MONTCALM
161-169 rue St-Jean, Québec, P. Q.
Chambres simples, avec eau courante, $1.25 avec douche $1.50; avec bain $1.75 en montant.
Repas table d'hôte $0.75.

L'aviation nazie est encore puissante

Londres, 8. — (PA — Par Gladwin Hill, de la Presse Associée) — L'aviation ennemie dispose de mille avions de combat de première ligne de plus que l'an dernier, et les nazis ont encore suffisamment de bombardiers pour tracasser passablement l'Angleterre, a déclaré un commentateur de la R.A.F. La plus grande partie des avions de combat nazis est concentrée en Europe occidentale.

Ce commentateur ajouta que les Allemands n'attaquent pas l'Angleterre en force à cause de leur traditionnelle manière qui consiste à ne risquer leurs forces que s'ils envisagent la possibilité de réaliser des gains substantiels.

Il se peut, cependant, que les nazis tentent un raid en nombre pour des motifs de politique ou de propagande, dit-il, et "nous serions fous de prétendre que nous ne recevrons pas de puissants coups une de ces nuits".

Le même commentateur dit que la supériorité des chasseurs alliés sous le rapport de la qualité par comparaison avec les bombardiers allemands est probablement aussi grande qu'en 1940.

Il dit qu'il se peut que l'Allemagne produise cette année quelques nouveaux modèles d'avions.

Attaque contre le bill de taxation

Indianapolis, 8. — (PA) M. Randolph Paul, conseiller du département du Trésor américain, a déclaré hier soir que le bill de taxation de deux milliards qui doit être étudié par le Sénat la semaine prochaine était, à l'origine, "une mesure de revenus' mais qu'il est "maintenant, en grande partie, une mesure pour approprier des crédits publics pour le secours des profiteurs de guerre et autres".

Dans une allocution prononcée devant l'Association du Barreau d'Indiana, M. Paul a déclaré que cette mesure, dans sa forme actuelle, après plusieurs transformations subies aux mains des divers comités parlementaires, constitue "une faillite tragique". Il a donné les raisons suivantes pour cette affirmation :

Il ne prélève pas suffisamment de revenus. (Le Trésor demandait $10,-500,000,000). Il ne réduit aucunement la pression inflationnaire. Il refuse à au delà de cinquante millions de contribuables le droit à une simplification de la législation de taxation. Enfin, le bill, particulièrement dans l'état où il est sorti des mains du comité de finances du Sénat, "réduit à l'état de lettre morte" la loi de renégociation des contrats, qui avait pour but d'empêcher les profits de guerre exorbitants.

Cordell Hull est convaincu que des influences hostiles ont soudoyé la révolution bolivienne

Le secrétaire d'Etat des Etats-Unis dit que les renseignements qu'il possède le portent à croire que le nouveau gouvernement de la Bolivie est inspiré par des puissances ennemies. — Consultations entamées.

Washington, 8. — (P.A.) Le secrétaire d'Etat, M. Cordell Hull, a déclaré hier que d'après des renseignements obtenus ici "on croit de plus en plus que des forces d'en dehors de la Bolivie et adversaires de la défense des républiques américaines ont inspiré et supporté la révolution bolivienne".

M. Hull fit cette déclaration après avoir annoncé la veille la décision du gouvernement d'échanger des renseignements avec 18 autres nations américaines concernant les origines de la récente révolution qui a valu le pouvoir au major Gualberto Villarroel.

M. Hull dit que ces consultations sont déjà commencées et qu'elles devraient bientôt permettre à chaque gouvernement de tirer ses propres conclusions.

L'Argentine, le seul pays américain à entretenir des relations avec l'Axe, a reconnu le gouvernement de Villarroel la semaine dernière.

Le secrétariat d'Etat a conféré avec l'ambassadeur anglais, le vicomte Halifax, a-t-on appris, et l'on croit que l'Angleterre suivra l'exemple des Etats-Unis dans l'attitude à prendre à l'endroit de la Bolivie et de l'Argentine.

Comme l'Angleterre est l'agent d'achat des Nations-Unies en Argentine et qu'elle achète une grande proportion des exportations de la Bolivie, sa coopération sera essentielle si des sanctions économiques doivent être imposées.

L'hon. juge Thibodeau Rinfret devient juge en chef du Canada

La nouvelle a été annoncée hier par l'hon. Mackenzie King. — Le juge Rinfret remplace sir Lyman Duff, démissionnaire. — Le nouveau juge en chef est âgé de 64 ans. — A la Cour suprême depuis vingt ans.

Ottawa, 8. — (P.C.) Le premier ministre Mackenzie King a annoncé hier soir la nomination du juge Thibaudeau Rinfret, comme juge en chef du Canada, en remplacement de sir Lyman P. Duff, qui a pris sa retraite, hier, à l'âge de 80 ans.

Le nouveau juge en chef fut nommé au Banc en 1924.

"Il a, tout comme son prédécesseur, une vaste expérience judiciaire et il est hautement estimé par les membres de la magistrature et de la profession légale du Canada", dit M. King.

M. Rinfret est âgé de 64 ans. Avant sa nomination à la cour suprême, il y a 20 ans, il avait été deux ans membre de la cour supérieure de la province de Québec.

Au cours de ces récentes années, il fut le collaborateur assidu de sir Lyman, qui le consultait fréquemment à voix basse lorsqu'ils étaient sur le Banc sur des points de droit soulevés par les avocats argumentant devant eux.

Le juge Rinfret est moins loquace que sir Lyman et il parle lentement et avec netteté. Il manie l'anglais et le français avec une égale facilité et ses jugements se font remarquer par leur clarté et leur concision.

Il débuta dans la pratique légale à St-Jérôme, puis il se transporta à Montréal, où il se spécialisa dans les questions de corporations et le droit municipal. En 1906, il se présenta comme candidat libéral dans Terrebonne, lors d'une élection fédérale, mais il fut défait. Ce fut sa seule aventure dans le domaine politique.

Transport des civils prohibé en Roumanie

Berne, 8. — (P.A.) — La radio de Budapest a annoncé hier soir que la Roumanie a prohibé le transport des civils sur ses principales voies ferrées, évidemment en rapport avec des plans de retrait et de défense imposés par les progrès réguliers de l'armée russe en direction de la frontière roumaine.

28 morts dans une collision

Kingman, Ariz., 8 — (P.A.) Vingt-cinq cadets d'aviation, un instructeur de tir et leur chauffeur d'autobus, un soldat de l'armée, ont perdu la vie dans une collision avant-hier soir, quand un autobus militaire fut frappé par un convoi rapide de marchandises du Santa Fé.

Huit autres cadets ont été dangereusement blessés.

Cette collision se produisit à 9 h. p.m., près de l'entrée du camp d'entraînement, comme l'autobus ramenait les cadets à la base à la suite d'une pratique de tir nocturne de l'autre côté de la voie ferrée.

Cinq minutes après la tragédie, plus de 1,000 hommes de la base avaient offert leur sang pour sauver la vie des cadets blessés. Un message demandant des donneurs de sang fut projeté sur l'écran du théâtre de la base, et la ruée vers les sorties fut tellement précipitée que la police militaire dut être appelée pour maintenir l'ordre.

Il n'y a eu aucun débarquement allié en Yougoslavie, dit Alger

Le Q. G. allié nie une nouvelle lancée à Zagreb, ville occupée par les Allemands. — De petits groupes d'officiers des Nations unies ont pénétré en Yougoslavie mais il n'y eut aucun débarquement en force.

Londres, 8. — (P.A.) Des rapports dont la provenance est attribuée à Zagreb, ville sous la domination des nazis, ont annoncé hier que les Alliés étaient descendus "en force" en Yougoslavie, mais le Q. G. allié à Alger a nié la chose, et un informateur anglais haut placé a déclaré que toute cette fumée ne provenait que d'une étincelle, à savoir que depuis quelque temps de petits groupes d'officiers et spécialistes alliés ont pénétré en Yougoslavie pour aider les partisans.

Zagreb parle aussi de "violente bataille". On peut expliquer la nature de ce rapport grâce à un communiqué des partisans relatant de nombreux raids effectués par ces derniers et parlant d'actes de sabotage à divers endroits.

Une des principales rumeurs non confirmées se présente sous la forme d'une dépêche de Stockholm citant un rapport de Zagreb selon lequel "plusieurs divisions d'élite alliées" seraient arrivées sur la côte yougoslave.

Le Q. G. du maréchal Josip Brox, chef des partisans, a annoncé que ses bandes s'étaient retirées de Banja Luka, base de la 2e armée chariste allemande, après s'être battues durant six jours dans les rues de cette place, avoir tué 680 Allemands, en avoir blessé 700 et avoir fait 720 prisonniers.

Des patriotes polonais faits prisonniers par l'armée rouge

Un porte-parole du gouvernement polonais déclare que les membres des mouvements clandestins de Pologne continuent de lutter contre les Allemands. — Quelques-uns ont été capturés par les Russes.

Londres, 8. — (PA — Par Judson O'Quinn, de la Presse Associée) "Le mouvement clandestin polonais continue de lutter contre les Allemands, mais ses membres deviennent prisonniers de guerre lorsqu'ils sont capturés par les hommes de l'armée rouge", a déclaré hier soir un porte-parole polonais, alors que les Polonais entretenaient des vues pessimistes concernant une réconciliation avec la Russie.

Malgré la déclaration du gouvernement polonais formulée il y a trois jours et le discours d'avant-hier soir radiodiffusé par le premier ministre Stanislaw Mikolajczyks à l'intention de la Pologne, qui donnèrent à entendre que la Pologne était disposée à essayer de s'accorder avec la Russie, un porte-parole ici a déclaré que la Pologne n'était pas disposée à abandonner du territoire dans l'est en échange de promesses de compensation aux dépens de l'Allemagne dans l'ouest.

La Russie a fait comprendre plusieurs fois qu'elle ne reconnait pas la frontière orientale de la Pologne, mais considère comme territoire russe la moitié orientale de ce pays, qu'elle occupa en septembre 1939 d'accord avec l'Allemagne.

500 morts violentes par jour en France

Berne, 8. — (P. A.) La police française estime que 500 personnes — Français et Allemands — trouvent une mort violente chaque jour en France, manda hier une dépêche de Paris à La Tribune de Genève. Ces personnes sont victimes d'actes de sabotage commis sur les chemins de fer, de bataille dans les forêts, d'assassinats politiques, de représailles nazies et d'exécutions.

L'ÉVÉNEMENT JOURNAL

★ ★ ★

Exploit de la Kultur

Des exemples se multiplient de la rage sadique que les conquerants nazis exercent contre les élites des pays qu'ils occupent; depuis trois ans, on a signalé à maintes reprises la destruction systématique des institutions de haute culture, le pillage des bibliothèques et des musées, la mutilation des monuments. En France, les cas se sont accumulés à l'infini; on cite plus particulièrement l'acharnement des Nazis à détruire l'Université de Strasbourg, une des gloires de l'Alsace délivrée. Un matin de novembre, la soldatesque allemande a brusquement envahi les terrains et a cerné les édifices pendant que professeurs et élèves étaient à leurs cours; armés de revolvers et de mitrailleuses, les soldats firent irruption dans les salles et sommèrent les étudiants de descendre avec leurs professeurs dans la cour centrale, où ils procédèrent à les fouiller à fond. Puis on les sépara en deux groupes, qui furent ensuite parqués dans des camions militaires et menés aux casernes. Pour ajouter le comble à cet infâme traitement, on utilisa les services de deux jeunes étudiants, dont une Allemande, que le Gauleiter d'Alsace avait placés dans l'institution comme espions. Les soldats se livrèrent enfin au saccage des salles pour les affecter ensuite au service des dépôts militaires; on jeta les principaux professeurs en prison après les avoir brutalement maltraités et on dispersa les livres et les objets précieux de l'Université. Le coup fait, un agent de la Gestapo put s'écrier : "Cette fois, l'Université de Strasbourg est bien morte !"

Gazette rimée

Adieu

Cher Rimailleur, puisqu'il est vrai
Que vous ferez un long voyage,
Vos lecteurs ont le coeur navré
D'être privés de rimaillage.

Vous serez bientôt enivré
Par d'autres monts et paysages,
Notre pauvre oeil sera sevré
De lire votre rimaillage.

Vous allez voir de grands seigneurs,
Des majestés, des personnages,
Songerez-vous à vos lecteurs
Qui n'auront plus de rimaillage ?

Bravant police et douanier,
Je vous embrasse sans ambages
Mais gardez-vous bien d'oublier
De rapporter des rimaillages.

Une lectrice.

Journaux centenaires

Un quotidien anglais de la métropole qui se pare de ses 163 ans d'existence publie une plaquette qui rappelle et ses origines et ses longues années de journalisme actif au Canada. A cet âge vénérable, il devient le plus ancien journal du continent; à ses côtés, le *Herald-Tribune*, de New-York, compte 103 ans; le *New York Times*, 93 ans, et dans le Vieux-Québec, l'*Evénement*, 77 ans. Donc en 1778, un imprimeur français, Fleury Mesplet, originaire de Lyon, vint de Philadelphie s'établir à Montréal dans l'intention de lancer le premier journal canadien, un hebdomadaire de langue française; il avait l'appui déguisé de Benjamin Franklin, un imprimeur de Philadelphie fort entreprenant qui venait de fonder un hebdomadaire célèbre qui est devenu le *Saturday Evening Post*. Il venait prêcher une sorte de doctrine de collaboration avec les Etats de la Nouvelle-Angleterre dans leur révolte contre la Grande-Bretagne; il eut un succès plutôt éphémère qui dura le temps que les troupes insurgées américaines occupèrent la ville de Montréal, en 1775, car lorsque les soldats anglais eurent chassé les Américains, Mesplet fut jeté en prison comme suspect, imbu d'idées révolutionnaires; il fut cependant relâché après vingt-six jours. Il installa alors son imprimerie, et en 1778 fonda son journal *La Gazette*. Par la suite, l'hebdomadaire changea de mains, fut acquis par des intérêts anglais, changea de nom et de tournure pour devenir la *Montreal Gazette*. Telle est, en peu de mots, la prime histoire du plus vieux journal canadien. La brochure passe rapidement sur ces modestes débuts pour s'étendre davantage sur les développements que le journal connut plus tard lorsqu'il devint quotidien et sur les progrès qu'il réalisa en s'identifiant aux phases successives de la nation canadienne. Le plus vieux quotidien français de Québec est heureux de s'associer à un anniversaire qui fait époque dans les annales du journalisme canadien.

Les Japonais n'ont pas peur de se battre

Washington, 8. (P.A.) — Le secrétaire de la Marine, M. Frank Knox, a déclaré hier qu'il serait "insensé" pour n'importe qui de prétendre que la flotte japonaise a peur de se battre. Il dit qu'elle se tient cachée probablement "parce que le moment ne convient pas à ses desseins".

LA ROUMANIE PACIFIQUE

Istamboul, 8. — (P.A.) Devant la menace d'invasion des troupes rouges, un informateur balkanique haut placé a déclaré hier soir que la Roumanie, directement sur le chemin de la ruée soviétique, est disposée à se rallier derrière Juliu Maniu pour faire la paix avec la Russie. Maniu est le chef antifasciste roumain.

Lévis ET LA RIVE SUD

Séance du conseil de Lauzon

Une séance du conseil de ville de Lauzon sera tenue lundi soir, à 7 h. 30, en la salle de l'hôtel de ville, sous la présidence du maire J.-Ernest Bolduc. Plusieurs questions importantes seront discutées à cette séance régulière du mois, qui sera probablement la dernière avant les élections municipales qui auront lieu le 1er février, avec mise en nomination des candidats le 25 janvier. Le maire ainsi que les échevins annonceront probablement lundi soir s'ils seront de nouveau candidats pour les prochaines élections municipales.

Reprise des classes

La période des fêtes étant terminée, les écoliers et écolières vont reprendre leurs études lundi et se préparer à leurs examens du premier semestre. Tous vont se remettre résolument au travail d'ici la fin de la présente année scolaire, en juin prochain.

Officiers de la Cour Lévis 1512

Mardi soir, le 28 décembre dernier, fut tenue l'assemblée régulière des officiers et membres de la Cour Lévis No 1512, des Forestiers Indépendants. L'assistance était nombreuse, comprenant plusieurs anciens qui eurent le plaisir de prendre connaissance des activités de la Cour en 1943. On procéda ensuite à l'élection des officiers pour la nouvelle année comme suit :

Haut-chef-ranger honoraire, M. L.-Sylvio Durand; ex-chef-ranger, M. Eudore Simpson; chef-ranger, M. W.-S. Byrne (3e terme); vice-chef-ranger, Dr A. Rousseau, M.V.; député de cour, M. Paul Duchesneau; secrétaire-financier, M. Camille Landry (10e terme); surveillant des cours juvéniles, M. F.-B. Atkinson, échevin de Lévis; aviseur légal, M. Arthur Bélanger, C.R.; orateur, M. André Leclerc; médecin de cour, Dr J.-E. Belleau; trésorier, M. Bernard Landry; organiste, Mlle Kathleen Gosselin; syndics, MM. Thomas Thibault et Philippe Morin, fils; comité des finances, Mme Philippe Morin et M. Gilles Gosselin; sentinelles, MM. Hervé Laflamme et Philippe Morin, sr; gardes, MM. Armand Laflamme et Paul Guay. Le gérant de district est M. Ernest Gosselin. Tous ces officiers furent élus unanimement et nous les félicitons.

Réouverture des cours du soir

Les cours gratuits du soir dans Lauzon et Bienville, qui avaient été interrompus pour la période des fêtes, reprendront lundi soir. Un bon nombre de jeunes gens et jeunes filles suivent ces cours de français, d'anglais et d'arithmétique données dans ces deux villes, et nul doute que l'on persévérera, car ils sont très utiles et très avantageux.

Fiançailles

Le jour de Noel ont eu lieu les fiançailles de Mlle Amanda Haince, fille de M. J.-E.-R. Haince, surintendant de district B. of B. T., et de dame Eva Morin, de Lévis, à M. Gaston Beaulieu, E.E.C.D., fils de M. Joseph Beaulieu, chef de gare à L'Islet, et de Mme Beaulieu.

Parade de raquetteurs

Les clubs faisant partie de l'Union des Raquetteurs de Québec, Loretteville et Lévis inaugureront les activités de leur saison par une grande parade d'église qui aura lieu demain matin, à Québec. Les clubs "Voltigeur" et "Lévis" prendront part à cette parade avec leurs corps de clairons. On trouvera les détails de cette parade dans la page sportive du journal.

Assemblée des marguilliers

Demain matin, après la grand'messe, au presbytère de Lévis, sera tenue une assemblée des marguilliers anciens et nouveaux. On soumettra la reddition des comptes de la Fabrique pour l'année 1943.

Cercle des Fermières

Lundi soir, à 8 h., à la résidence de Mme Léo Lamontagne, 54, rue Samson, à Lévis, sera tenue une importante assemblée des officières et membres du Cercle des Fermières de Lévis.

A l'Académie Byrne

Le 24 décembre, avant l'entrée en vacances des élèves de cette école privés, eut lieu une intéressante séance de la Société Littéraire. En voici le programme :

Section des jeunes gens : Déclamation "Roland or an oliver", par M. J. Boutin; poésie "The sparrow's song", par M. J.-M. Théberge; poésie "The Star", par M. Y. Dorval.

Section des jeunes filles : Déclamation "The quarrel", par Mlle M.-P. Rouleau; déclamation "The passion play", par Mlle G. Lemieux; déclamation "Boastful Arthur", par Mlle R. Desrosiers; poésie "Minnie's Christmas sermon", par Mlle L. Duchesneau; poésie, "Lesson of the leaves", par Mlle G. Drapeau.

Nos sincères félicitations à ces élèves pour ce beau succès obtenu.

L'Unité sanitaire

Voici les principales activités de l'Unité sanitaire de Lévis pour la semaine prochaine :

Lundi : Lévis, au couvent et à l'école des Frères, cours aux élèves. Inspection médicale scolaire.

Mardi : St-Romuald, clinique de bébés et immunisation contre la diphtérie, de 1 h. 30 à 2 h. p.m., à l'école de New-Liverpool; de 2 h. à 3 h. p.m., à l'hôtel de ville. Charny, à 7 h. 30 p.m., cours de secourisme. Lauzon, cours aux élèves du collège.

Mercredi : Bienville, cours aux élèves du collège et du couvent. Inspection médicale scolaire.

Jeudi : Lévis, de 9 h. à midi, clinique dentaire par le Dr Goulet. Ste-Jeanne d'Arc, à l'école de Pointe Lévis, de 2 h. à 2 h. 30 p.m., clinique de bébés et immunisation contre la diphtérie. Lévis, au lieu habituel, de 2 h. 30 à 4 h. 30 p.m., clinique de bébés et immunisation contre la diphtérie. Lauzon, cours aux élèves du couvent. Lévis, cours aux élèves du collège.

Vendredi : Inspection médicale scolaire.

Samedi : St-Romuald, de 9 h. à 11 h. a.m., à l'hôtel de ville, clinique dentaire par le Dr Goulet, chirurgien-dentiste.

A. BELANGER, M.D.,
Médecin hygiéniste.

Causeries sur la région

Lundi soir, M. Eugène Guénette, membre de la Chambre de Commerce senior de Lévis, fera une causerie et parlera de la région de Lévis et ses possibilités comme centre résidentiel.

Mort de Mme (Vve) G. Hough

Nous avons appris avec regret la mort de dame Zoé Dubois, épouse de feu M. Georges Hough, survenue avant-hier, à l'âge de 78 ans. Elle était la mère de M. Achille Hough, du Lac de l'Est, Co. Kamouraska, de Mme Désiré Drapeau, née Ophilia, de Sherbrooke, et de Mme Philippe Carrier, née Aurore, de Lévis, où les restes mortels sont exposés, 17, rue St-Joseph. Les funérailles auront lieu lundi matin, en l'église Notre-Dame et inhumation au cimetière Mont-Marie. Nos plus vives sympathies à la famille en deuil.

Funérailles de M. Adélard Bourget

Mercredi matin, le 22 décembre dernier, à 9 h., au milieu d'un nombreux concours de parents et d'amis, ont eu lieu, en l'église de Ste-Jeanne d'Arc, les funérailles de M. Adélard Bourget, époux de dame Albérina Couture, décédé le 18 décembre, à l'âge de 57 ans et 1 mois.

La levée du corps fut faite par M. l'abbé Olivier Langlois, du collège de Lévis, qui chanta le service, assisté comme diacre de M. l'abbé Adrien Bouffard, vicaire à St-David, et comme sous-diacre de M. le curé Alex. Rochette. La chorale paroissiale chanta la messe des morts en partie et des soli furent rendus.

M. Alfred Guay était porteur de la croix.

Conduisaient le deuil : M. Paul-Emile Bourget, fils du défunt; M. Alfred Bourget, son frère; MM. F.-R. Thompson, A. Caron, A. Couture, R. Couture, O. Couture et L. Couture, ses beaux-frères; MM. Gérard et Lucien Bourget, M. Caron, Ernest, Rossire, Raoul et Roland Fortin, D. Boulet, R. Lessard, P. Lemieux, O. Lagueux, B. Nolet, M. Couture et A. Couture, ses neveux; MM. Henri, Philippe et Simon Carrier, Paul Sylvestre, L. Brochu, J. Lamontagne, J.-M. Boulet, Raymond, Georges, Jean-Guy, Yvan, Jean-Paul et Donald Boulet, Gérard Couture, ses cousins. On remarquait dans le cortège des amis de la famille, de Lévis, Lauzon, Bienville, Ste-Jeanne d'Arc, Christ-Roi, St-David, etc.

Après la cérémonie funèbre, les restes mortels furent conduits au cimetière de Lauzon et inhumés dans le terrain de la famille, à laquelle nous réitérons nos plus cordiales sympathies. Les funérailles étaient sous la direction de la maison J.-P. Thibault, de Lévis.

ECZEMA?

Pour vite soulager la démangeaison

appliquer Cuticura légèrement médicamenté. Nombre de gardes en font usage. Achetez-en dès aujourd'hui !

CUTICURA SAVON et ONGUENT

ON DEMANDE

DES COMMIS PRINCIPAUX (4 vacances), hommes ou femmes, COMMISSION D'ASSURANCE-CHOMAGE, OTTAWA

$1920 par année, plus l'indemnité de vie chère prévue.

QUALITES REQUISES : Instruction d'école supérieure et cinq ans d'expérience dans les affaires ou dans un bureau, de préférence dans un travail se rapportant à l'élaboration et à l'application de méthodes, de systèmes et de formules de bureau, ou à la rédaction de manuels et de circulaires d'instruction. Des points additionnels seront accordés pour une formation universitaire acceptable.

La nomination des candidats heureux engagés dans des industries de guerre essentielles sera assujettie au consentement des employeurs et aux règlements du Service sélectif national.

Les candidats peuvent obtenir les formules d'inscription aux bureaux de poste, aux bureaux de Placement et du Service sélectif, aux bureaux régionaux de la Commission d'assurance-chômage à Vancouver, Edmonton, Regina, Winnipeg, Toronto, Montréal, Québec, Saint-Jean et Halifax, ou de la Commission du service civil à Ottawa. Ces formules, dûment remplies, doivent parvenir à la Commission du service civil, à OTTAWA, AU PLUS TARD LE 18 JANVIER 1944.

Les demandes soumises antérieurement ne seront pas transférables : les candidats doivent produire de nouvelles formules et mentionner le no de concours 44-921.

Cette annonce a été autorisée par

LE DIRECTEUR DU SERVICE SELECTIF NATIONAL

★

Guirlandes de pensées

Par LAURA WHEELER

No 743

Ces pensées et marguerites sont désignées à enjoliver vos toiles, écharpes ou taies d'oreillers de leurs pittoresques couleurs. Regardez-les croître sous votre aiguille en peu de temps . . . dans un point simple. Le patron contient un calque de dix motifs variant de 2 3-4" x 3 1-2" à 5" x 13" ; points.

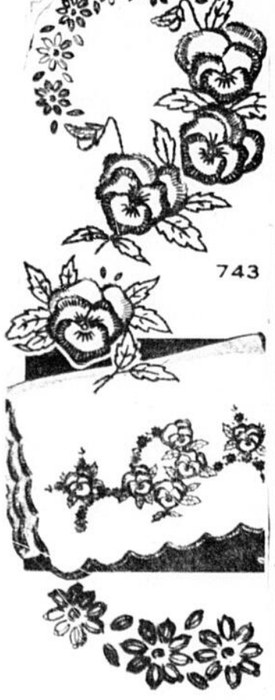
Adresser votre commande comme suit : SERVICE DES PATRONS L'EVENEMENT-JOURNAL QUEBEC, P. Q.

Ecrire lisiblement votre nom et votre adresse et mentionner correctement le numéro du patron ainsi que la grandeur, s'il y a lieu. Ne pas demander des mesures autres que celles spécifiées.

Le prix de ce patron est de 25c. Seuls les bons de poste ou les chèques PAYABLES AU PAIR à Québec seront acceptés. Ne pas envoyer de monnaie ou de timbres-poste.

Les patrons offerts par notre journal ne sont pas échangeables et ne sont pas en vente à nos bureaux. Ils sont habituellement livrés dans un intervalle de 15 à 20 jours.

N.-B.— Les instructions servies avec ces patrons fabriqués par une maison anglaise ne sont fournies qu'en anglais.



La fête au lt Guy Robitaille

Une belle fête organisée par le comité des citoyens de Lauzon aura lieu demain après-midi, à 3 heures, en la salle du collège de Lauzon. Ce comité a eu une dernière réunion hier soir, sous la présidence du lt-col J.-E.-P. Bergeron, pour terminer les derniers details du programme. Le héros de cette fête sera le lieutenant Guy Robitaille, de Lauzon, arrivé dernièrement du front de Sicile ,en Italie, où il s'est distingué et a été decoré de la croix militaire. Il est présentement convalescent des blessures qu'il a reçues au cours de combats acharnés sur le théâtre de la guerre. Parmi les invités d'honneur, il y aura des personnages religieux, militaires, civils, municipaux, scolaires, les officiers et membres du comité des citoyens, les organisateurs de la souscription et les généreux donateurs. Le public de Lauzon est cordialement invité à cette fête et la réception aux invités d'honneur qui suivra la fête sera faite par les autorités municipales de Lauzon. Cette fête sera présidée par M. J.-Ernest Bolduc, maire de Lauzon, conjointement avec le lt-col J.-E.-P. Bergeron, président du comité des citoyens. La fanfare du Royal 22e Régiment sera probablement présente, sous la direction du lt Edwin Bélanger.

Il y aura de discours par M. le maire Bolduc, le lt-col Bergeron, le brigadier Edm. Blais, commandant du district militaire no 5, M. le curé J.-V. Boucher. On présentera au lt Robitaille des oobligations de la Victoire pour une valeur de mille piastres ainsi qu'un diplôme d'honneur très bien enjolivé contenant son portrait, une magnifique peinture à l'huile représentant le soldat canadien sera offerte au héros de la fête par M. Dominique Lecours, de la Cie Fashion-Craft. Le lt Robitaille dira quelques mots Il sera entouré de son épouse et des parents de son côté et de celui de sa femme. Une trentaine d'officiers du district militaire de Québec ainsi qu'un détachement de militaires du camp de Lauzon seront présents. Cette fête qui restera inoubliable dans les archives de la ville de Lauzon se terminera par une réception en l'honneur des invités d'honneur.

Sabu est américain

Baltimore, 8. (P.A.) — Sabu, jeune étoile de l'écran originaire de l'Inde et communément appelé "l'enfant éléphant", est devenu citoyen américain par voie de naturalisation. Il fait partie de l'armée américaine à Fort George G. Meade, Md.

La province maintient l'offre de médiation du ministère du Travail

C'est ce qui ressort d'un échange de télégrammes communiqués aux journalistes par le premier ministre Adélard Godbout. — Au sujet de la grève des fonctionnaires municipaux de Montréal.

Mercredi dernier, à l'issue d'une séance du cabinet, le premier ministre, l'hon Ad. Godbout, a communiqué aux journalistes le texte de trois télégrammes au sujet de la grève des fonctionnaires municipaux à Montréal.

Le premier ministre a reçu d'un groupe d'échevins dont les noms suivent, le message suivant:

Montréal, Jan 4, 1944.

"Hon. Alélard Godbout,
Premier Ministre,
Québec.

"Que les conseillers présents à une réunion spéciale du conseil insistent auprès de la Commission Municipale de Québec et du Premier Ministre de la province que l'on offre aux fonctionnaires avant le retour au travail une garantie d'augmentation raisonnable de salaires pour que la grève des fonctionnaires municipaux se règle immédiatement".

Victor Levesque, Dr D. F. Mowry, Frank Henley, W.-H. Hatcher, J.-W. Savignac, M. Buhay, R. Haddow, Antonio Smith, J.-Stanley Hallen, B. Truax, Louis Bass, E. Simard, Edmond Hamelin, J.-A Lamarre, H. Brien.

M. Godbout a répondu à ces conseillers par le message suivant:

"Le gouvernement regrette vivement grève fonctionnaires municipaux de Montréal. Il n'a jamais retiré et maintient offre rôle médiateur du ministre du Travail."

Le premier ministre a dit ensuite que par le télégramme qui suit, le Comité des Grévistes a demandé au gouvernement de ne pas intervenir:

Montréal, 23 déc., 1943.
L'hon. Edgar Rochette,
ministre du Travail,
hôtel du gouvernement,
Québec.

"Reçu votre télégramme, Réponse trouvée non satisfaisante. Demandons gouvernement ne plus s'occuper de ce conflit et référer le tout à Commision municipale. Nous vous remercions.

C.-O. Bruneau,
président intérimaire,
Syndicat fonctionnaires.

Et M. Godbout continua: "Depuis, aucune représentation officielle de parties dûment mandatées n'est parvenue au gouvernement."

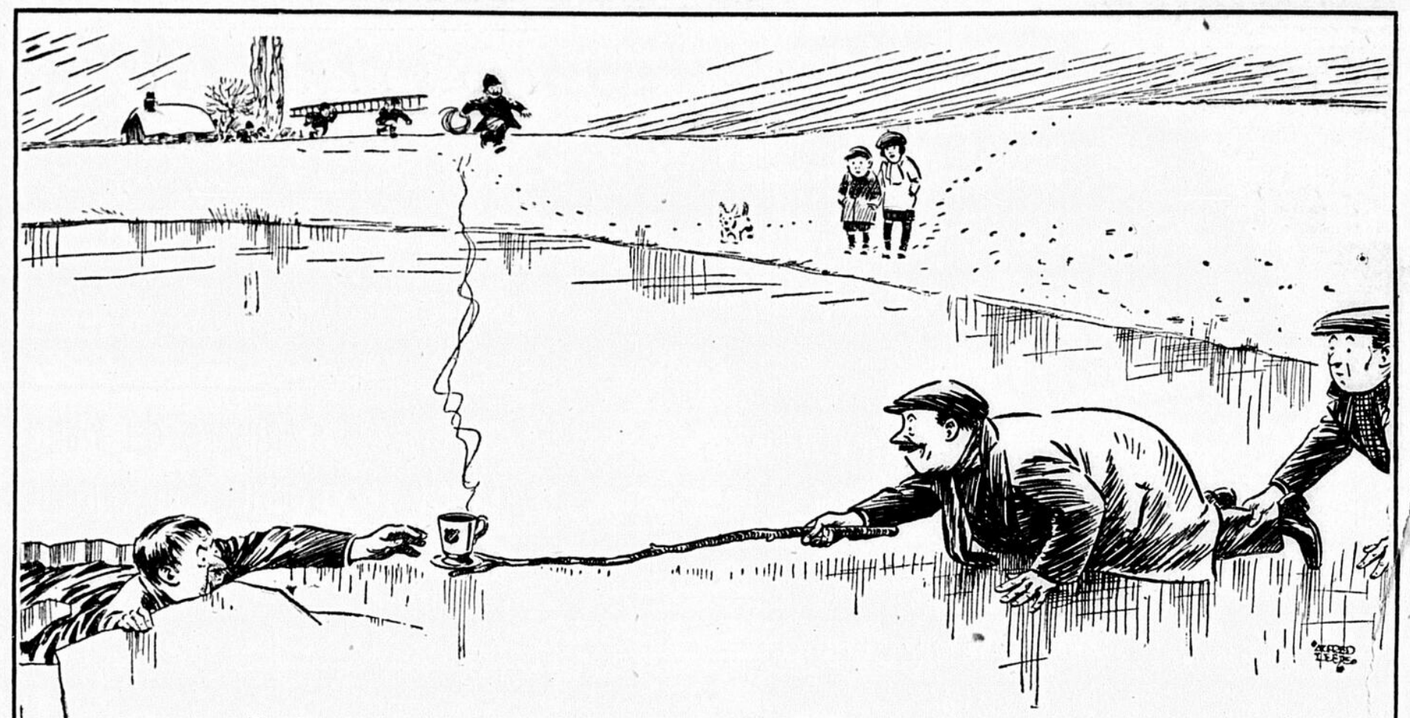
Au cours des derniers 4,000 ans de l'histoire, il n'y a eu que 268 années totalement dépourvues de guerre.

Crème Orientale
GOURAUD

La crème à appliquer avant le bal. Ne s'enlève ni ne se retouche. Un essai vous convaincra.

Blanc, Chair, Rachel, Sun-Tan





Cet hiver . . . réchauffez-vous avec

48-14F

Conservez le **CHARBON**
Épargnez 1 tonne sur 5

CHAUD BOVRIL

BOVRIL

"DU RÉCONFORT EN TASSE"

L'action fortifiante du BOVRIL CHAUD vous ranime, de la tête aux pieds. Sa riche saveur de boeuf excite votre appétit et vous procure une délicieuse sensation de bien-être.

Essayez-en une tasse aujourd'hui

L'AGENT SECRET X-9 — **PAR ROBERT STORM**

(Copyright Public Ledger Inc.)



FEUILLETON DE L'EVENEMENT-JOURNAL

CALAMITY TOWN

par

Ellery Queen

Traduction de L'Evénement-Journal

No 1

CHAPITRE I

"J'ai l'air d'un amiral, quoi !"

Sur le quai de la gare de Wrightsville, entouré de bagages qui lui montaient à hauteur des genoux, Ellery Queen se faisait cette réflexion. Il pensa à Christophe Colomb . . .

Une petite gare branlante en briques d'un rouge foncé. Sous le porche, assis sur un diable rouillé, deux jeunes garçons vêtus de salopettes d'un bleu délavé se faisaient aller les jambes en mâchant de la gomme à l'unisson. Aucune expression sur leur visage.

Sur un côté de la voie ferrée — du côté de la ville — quelques maisons à deux étages, aux lignes simples et froides, une couple de petites boutiques et une vieille charrette. Une rue, à pente raide et recouverte de pavés carrés au haut de laquelle M. Queen put apercevoir des constructions plus importantes.

De l'autre côté de la gare, un garage, un ancien tramway transformé en restaurant et dénommé "Chez Phil — repas", et une petite boutique de forgeron ornée, d'une enseigne lumineuse.

Ma foi, il fait bon d'être à la campagne, murmura M. Queen avec enthousiasme. Du vert et du jaune. De l'herbe partout. Un ciel bleu et des nuages blancs — plus bleus et plus blancs que tout ce qu'il avait vu auparavant.

Ville — campagne ; ici elles se rencontraient, là où la gare de Wrightsville lance le XXe Siècle à la face de la campagne étonnée.

Oui, mon garçon . . . C'est ici.

L'Hôtel Hollis, le Upham et le Kelton ne purent pas offrir à l'étranger qui se présentait au comptoir la plus petite chambre. La prospérité avait atteint Wrightsville avant M. Queen. La dernière chambre du Hollis lui fut enlevée sous le nez par un solide gaillard semblant porter sur toute sa personne la formidable influence des "industries de la défense".

Sans perdre courage, M. Queen déposa ses bagages au Hollis, prit une légère collation au Café, et se procura une copie du "Wrighsville Record" — imprimé et édité par Frank Lloyd.

Il fixa dans sa mémoire tous les noms publiés dans le "Record" et qui semblaient de quelque importance locale, se procura de Grover Doodle, au débit de tabac de l'hôtel, une carte de Wrightsville, puis, sous le soleil brûlant, déambula à travers le Square pavé de briques rouges, en face de l'hôtel.

A l'abreuvoir, au centre du Square, M. Queen s'arrêta pour admirer le monument élevé à Wright, le fondateur. Wright était autrefois un bronze, mais il était maintenant couvert de patine et de mousse, et l'abreuvoir de pierre sur lequel il se tenait ne servait évidemment plus depuis nombre d'années. Sur une plaque, on disait que Jezreel Wright avait fondé Wrightsville en 1701, alors que ce n'était qu'un ancien campement indien abandonné. Les étroites fenêtres de la Banque Nationale de Wrightsville, John-F. Wright, président, sourirent à M. Queen, de l'autre côté du Square. M. Queen leur rendit leur sourire : "O glorieux pionniers".

Puis il contourna le Square (qui était rond) ; jeta un coup d'oeil chez Sol Gowdy, marchand de vêtements pour hommes, au magasin à rayons Bon-Ton, au débit de liqueurs fines de Dunc MacLean, dans le bureau de William Ketcham, agent d'assurances ; il examina les trois boules dorées fixées au-dessus de la boutique de J.-P. Simpson, les fioles rouges et vertes étalées dans la vitrine de la Pharmacie du Haut-Village, Myron Garback, propriétaire, puis se tourna pour contempler les artères s'échappant du Square comme du moyeu d'une roue.

D'abord, une large avenue: L'Hôtel de Ville, la bibliothèque Carnegie, un joli parc orné de grands arbres touffus, et, plus loin, une série de nouvelles constructions blanches. Puis, une autre rue bordée de magasins et remplie de femmes en robes de maison et d'hommes en vêtements de travail. Consultant sa carte de la ville, M. Queen s'assura qu'il s'agissait bien de la Rue Principale. Il se décida.

Il aperçut les bureaux du "Record" ; jetant un oeil, il aperçut le vieux Phinny Baker qui astiquait la grosse presse, après l'édition du matin .Descendant la rue, il mit le nez à l'intérieur du cinq-dix-quinze bondé de gens, passa le nouvel édifice des Postes, passa le bureau de J.-C. Pettigrew, agent d'immeubles, et entra au comptoir-lunch d'Al Brown. Il commanda une glace et prêta l'oreille à la conversation des jeunes gens bronzés et des jeunes filles aux joues rouges. Il entendit, à gauche et à droite, s'organiser des rendez-vous pour la danse de samedi — au Danceland, dans le Grove (il jugea que c'était à la Jonction de Wrightsville, à trois milles le long de la voie), admission un dollar par personne et, " pour l'amour du Ciel, Margot, arrange-toi pour que ta mère ne vienne pas nous surveiller, veux-tu ? Je ne veux pas me faire prendre comme la dernière fois et te voir brailler!"

M. Queen erra à travers la ville, approuvant et respirant à pleins poumons l'air saturé du parfum des feuilles mouillées. Il approuva l'aigle sculpté dans le vestibule de la bibliothèque Carnegie; il approuva même Mlle Aikin doyenne des bibliothécaires, qui lui lança un regard courroucé signifiant : "Ne tentez pas de chiper un livre ici !" Il approuva les rues étroites et tortueuses du Bas-Village. Il entra dans le magasin général de Sidney Gotch et acheta un paquet de tabac, de manière à pouvoir respirer l'odeur du café, des bottes de caoutchouc et du vinaigre, des fromages et du kérosène.

Il trouva de son goût la manufacture de machines de Wrightsville, qui venait de rouvrir, et la vieille manufacture de coton située en diagonale de l'autre côté du Monument élevé aux morts de la première grande guerre. Sidney Gotch lui parla de cette manufacture. D'abord, elle avait bourdonné d'activité, puis avait été abandonnée. Il pouvait même compter les vitres brisées par les gamins du Bas-Village qui lançaient des pierres dans les fenêtres, en été, et des balles de neige en hiver, en se rendant à l'école. Mais maintenant, des gardes "spéciaux" patrouillaient autour du moulin, avec, autour de la taille, une forte courroie à laquelle était attaché un étui épais. Dans leur visage étincelaient des yeux qui ne riaient jamais. Alors les écoliers, dit Sidney Gotch, dirent simplement : "Ah ! Ah !", et s'en prirent au magasin de grains de Mueller, à trois portes plus loin.

Et la manufacture de coton avait réquisitionné des bras supplémentaires — ordre de l'armée.

"De la grosse ouvrage, mon bon monsieur ! Pas surprenant que vous n'ayez pas pu vous trouver une chambre. J'ai un oncle de St-Paul et un cousin de Pittsburgh que j'ai dû garder chez mois, en plus de Betsy !"

M. Queen jeta un coup d'oeil à l'horloge fixée sur la tour de l'Hôtel de Ville. Deux heures et demie. Pas de chambre, hein ?

Marchant rapidement, il retourna à la Rue Principale et ne s'arrêta qu'en apercevant une plaque : "J.-C. Pettigrew, agent d'immeubles".

Les pieds sur le bureau, J.-C. sommeillait béatement lorsque M. Queen entra. M. Pettigrew revenait justement de chez Upham, où avait eu lieu le déjeuner hebdomadaire de la Chambre de Commerce. Il révait encore au délicieux poulet qu'il venait d'engloutir.

M. Queen rompit son paisible repos. "Mon nom", dit-il, "est Smith. Je viens d'arriver à Wrightsville et je cherche une petite maisor meublée que je pourrais louer au mois."

"Enchanté de faire votre connaissance, M. Smith," dit J.-C. en souriant et en rajustant avec effort son complet de gabardine. "Quelle chaleur ! Une maison meublée, n'est-ce pas ? Je vois que vous êtes étranger à la place. Aucune maison meublée à Wrightsville, M. Smith."

"Alors, peut-être un appartement meublé."

"Même chose". J.-C. bâilla en se renversant dans sa chaise pivotante. Il se mit à mâchonner un cure-dents. "C'est tout un problème de se loger. Oui, monsieur. Les gens se déversent sur la ville comme le grain dans les greniers. Surtout pour venir travailler à l'Atelier de Machinerie. Attendez une minute !"

M. Queen attendit.

Soudain, M. Pettigrew demanda, à brûle-pourpoint. "M. Smith, êtes-vous superstitieux ?"

"Je puis dire que non."

J.-C. resplendissait. "Dans ce cas." Puis il s'arrêta ; "Quelle est votre occupation ? Non que ce soit de première importance, mais..."

Ellery hésita. "Je suis écrivain".

CHAPITRE II

—Eh bien ! je suis réellement très honoré de faire votre connaissance, M. Smith... Mais, c'est drôle, poursuivit J. C., je suis grand liseur et je n'arrive pas à me souvenir du nom d'un auteur du nom de Smith. Vous dites que votre prénom est..."

—Je ne l'ai pas encore dit, mais mon prénom est Ellery. Ellery Smith est mon nom de plume.

—Ah ! Nom de.. Mais comme Smith continuait simplement de sourire. Smith, en se frottant le menton, lui demanda: Naturellement, vous pouvez fournir des références?

—Une avance de trois mois vous suffirait-elle, comme référence, M. Pettigrew?

—Vous êtes drôle. Venez, vous verrez que cette maison est exactement ce qu'il vous faut.

—Qu'avez-vous voulu dire, lorsque vous m'avez demandé si j'étais superstitieux, tout à l'heure, demanda Smith à son hôte, pendant que tous deux montaient dans la voiture de J. C. La maison est-elle haute.

—Mais non ! Il n'y a qu'un certain bruit un peu étrange, une simple particularité qui pourrait vous donner une idée pour votre nouveau livre, qu'en pensez-vous?

Smith fit un signe d'acquiescement.

"Cette maison est voisine de celle de John-F. dans la montagne, John-F. Wright est le président de la Wrightsville National. Il appartient à l'une des plus vieilles familles de l'endroit."

(A suivre)

JANVIER

D	L	M	M	J	V	S
						1
2	3	4	5	6	7	8
9	10	11	12	13	14	15
16	17	18	19	20	21	22
23	24	25	26	27	28	29
30	31					

L'ÉVÉNEMENT JOURNAL

Tirage certifié par l'A. B. C. — QUEBEC, SAMEDI 8 JANVIER 1944 — Membre de la Presse Canadienne, de la Presse Associée et de l'agence Reuters

Chaque soir à CHRC

notre reporter vous donne, à 11 heures, un avant-goût des nouvelles que vous lirez le lendemain dans

"L'EVENEMENT-JOURNAL"

Hôpitaux locaux dans la liste des institutions recommandées

Le Collège américain des chirurgiens publie une liste de 3,253 hôpitaux approuvés aux Etats-Unis et au Canada. — La plupart des hôpitaux de Québec inclus. — Grand succès malgré les circonstances.

Le Collège américain des chirurgiens vient de publier à Chicago une liste de 3,253 hôpitaux "approuvés" aux Etats-Unis et au Canada. C'est une augmentation de 264 sur le nombre d'hôpitaux qui avaient mérité cette distinction l'an dernier. En publiant cette liste, le Dr Irvin Abell, de Louisville, président du Bureau des régents du Collège, a déclaré :

"Au cours des deux dernières années de guerre, les hôpitaux et les médecins ont remporté un grand triomphe sur les maladies et la mortalité dans des circonstances qui, au cours des guerres précédentes, auraient signifié des épidémies et un taux croissant de mortalité. Au lieu de cela, le taux de mortalité en 1942 est descendu à un niveau jamais atteint auparavant, soit 10.4 par mille aux Etats-Unis et 9.7 au Canada. Les indications sont à l'effet que le taux de 1943 sera encore plus bas. Les raisons de ces résultats améliorés, en dépit des handicaps de guerre, sont apparents aux membres de la profession médicale et au public, qui sait comment les hôpitaux ont lutté pour donner aux patients des soins de haute qualité en dépit des disettes de personnel, une rareté des approvisionnements et des demandes croissantes de service."

Le taux d'occupation des lits d'hôpitaux au cours des deux dernières années a varié entre 15 et 20 pour cent et, en certains cas, a été jusqu'à 50 p.c. plus élevé qu'en temps normal.

"Les grands déplacements de population et la concentration des ouvriers et de leurs familles dans des localités industrielles soudainement surpeuplées ont créé de nouveaux problèmes pour le service sanitaire civil. Avec des personnels médicaux réduits, les hôpitaux ont eu de grandes difficultés à répondre aux besoins. Cependant, on a remporté de grands succès dans la prévention et le traitement des maladies."

En publiant la liste des hôpitaux "approuvés", le Collège signale aux populations américaines et canadiennes les noms des hôpitaux où l'on peut être assuré de trouver un service parfait à tous les points de vue, soit l'organisation, la direction responsable, le personnel, les médecins et les chirurgiens attachés, les équipements, l'esprit, etc.

Dans la province de Québec, plusieurs hôpitaux sont classés dans la liste en question. Mentionnons, pour la ville de Québec, les institutions suivantes (le nombre de lits disponibles est indiqué entre parenthèses): hôpital de l'Enfant-Jésus (385); hôpital du St-Sacrement (375); hôpital St-François d'Assise (167); Hôtel-Dieu de Québec (375); Jeffery Hale Hospital (170); hôpital St-Michel-Archange (3,895); hôpital Laval (430).

Mentionnons également les hôpitaux suivants: Hôtel-Dieu du Coeur Agonisant de Jésus, de Lévis (175); l'Hôtel-Dieu de St-Vallier, de Chicoutimi (235); le sanatorium du lac Edouard (175); le sanatorium St-Georges, de Mont-Joli (306); l'hôpital St-Joseph, de Rimouski (275); le sanatorium St-Michel, de Roberval (225); l'hôpital Ste-Thérèse (75) et le Joyce Memorial Hospital (44), de Shawinigan Falls; l'Hôpital Général St-Vincent de Paul (275) et le Sherbrooke Hospital (96), de Sherbrooke; l'hôpital St-Joseph (850) et le sanatorium Cooke (162), de Trois-Rivières.

Préparatifs de la session à Ottawa

Ottawa, 8, (P.C.) — Les ministres ont tenu cette semaine trois réunions, une de plus qu'à l'ordinaire, ce qui pourrait bien être un indice que le gouvernement est à préparer la prochaine session en étudiant la législation à présenter devant le Parlement.

Pour la troisième fois cette semaine, les ministres ont tenu une réunion à la fin de l'après-midi d'hier. Normalement, ils ne se rencontrent que deux fois la semaine, le comité de guerre du gouvernement tenant lui aussi une séance.

Les ministres chez le cardinal

L'hon. Adélard Godbout, premier ministre de la province, et plusieurs des membres de son cabinet se sont rendus au palais cardinalice, hier après-midi, afin de présenter leurs hommages et leurs voeux du Nouvel An à Son Em. le cardinal Villeneuve.

L'an dernier, le cardinal Villeneuve avait visité le premier ministre et ses collègues, à l'hôtel du gouvernement.

Le premier ministre était accompagné hier après-midi, des hons Oscar Drouin, J.-A. Mathewson, Edgar Rochette, Léon Casgrain, Wilfrid Hamel, Valmore Bienvenue et F.-L. Connors. Le Dr Alfred Morisset, greffier du Conseil exécutif, et M. Alexandre LaRue, chef de cabinet du premier ministre, étaient aussi du groupe ministériel.

Son Eminence a reçu les visiteurs dans le grand salon du palais cardinalice, avec S. E. Mgr Geo.-E. Peletier, son second auxiliaire, Mgr Ulric Perron, Vicaire général, et Mgr Paul Bernier secrétaire permanent de l'épiscopat canadien.

L'entrevue a duré une demi-heure.

Semaine de cinq jours

Winnipeg, 8. — (PC) Les projets d'après-guerre de l'union des employés de maisons de salaison d'Amérique prévoient une semaine de travail de cinq jours sans réduction de l'échelle actuelle de salaires, a déclaré hier Ellis Clark, de Chicago, vice-président des United Packinghouse Workers of America, dans une interview accordée ici.

Le canonnier Alex. Fontaine est tué

Ottawa, 8. — Dans la 404 liste des pertes de l'armée canadienne outremer, publiée hier par le département de la défense nationale, on relève le nom du canonnier Alexandre Fontaine, de Québec, qui a été tué au combat. Le canonnier Fontaine faisait partie de l'artillerie royale. Sa soeur, Mme Marie-Jeanne Fontaine-Boudreault, demeure au numéro 239 de la rue Bagot, à Québec.

Le soldat Fernand Roy, du Régiment de Québec, dont le père, M. Placide Roy, demeure à Sherbrooke, est aussi mentionné comme tué au combat. Le sergent H.-M. Rabey, de l'artillerie royale, dont le père, M. C. Rabey, demeure à Rosebridge, Gaspé, est au nombre des blessés.

La liste des soldats portés disparus comprend également les noms suivants: le lance-caporal Jean-Léo Briand, du Régiment de Québec, frère de M. Conrad Briand, de Priceville, Matane; le soldat Marcel Lamarche du Régiment de Québec, époux de Mme Georgette Fournier-Lamarche, de 356, rue Champlain, Québec, et le lance-caporal J.-Georges Morissette, du Régiment de Québec, époux de Mme Léda Morissette, de 26, rue Lepage, Rimouski.

Grève d'une journée

Pictou, N.-E., 8, (P.C.) — Toute une équipe d'ouvriers de la Pictou Shipbuilding ont repris le travail hier après avoir chômé pendant toute une journée pour protester contre la démission d'un contremaitre en désaccord avec les autorités des chantiers.

Nouveau contingent arrivé en G.-B.

D'un port de la côte canadienne de l'est, 8. — (P.C.) On a annoncé hier soir, que des membres de l'armée, de la marine et de l'aviation, dont la plupart ont passé la fête de Noël à bord des trains qui les conduisaient vers ce port de toutes les parties du Canada, viennent d'arriver en Grande-Bretagne.

Bien que le contingent fut composé en grande partie d'aviateurs, il comprenait aussi des troupiers de remplacement et de renfort pour à peu près chaque section de l'armée canadienne. Il y avait aussi à bord du navire des officiers de l'état-major de la marine canadiennne qui ont été prêtés à la marine royale.

Parmi les représentants de l'armée, on remarquaint les lieutenants A. W. McKenna, et Ross Piers, de Granby, Qué., Philj Shaughnessy, de Montréal, fils du président Frank Shaughnessy, de la Ligue internationale de base-ball, Maurice Lavoie, pianiste, de Montréal, et Terry Reardon, de Winnipeg, ancien joueur de la Ligue nationale de hockey.

Un ancien échevin de Vancouver, le capt. H. D. Wilson, était aussi à bord du navire. Il s'en va mettre son expérience politique au service du gouvernement militaire allié qui régit les territoires libérés de l'ennemi.

Les proposeurs et secondeurs de l'Adresse choisis par le cabinet

M. Claude Jodoin et M. C. M. Bullock rempliront respectivement ce rôle à l'Assemblée législative. — Au Conseil législatif, les proposeur et secondeur seront les hons J.-E. Moreau et R. R. Ness.

Le cabinet provincial vient de choisir les proposeurs et secondeurs de l'Adresse en réponse au discours du Trône, à l'Assemblée législative et au Conseil législatif, lors de l'ouverture de la prochaine session. L'hon. Adélard Godbout, premier ministre, nous a annoncé leurs noms, hier après-midi.

A l'Assemblée législative, l'Adresse sera proppsée par M. Claude Jodoin, député de Montréal-St-Jacques, et secondée par M. C.-M. Bullock, député de Shefford.

Au Conseil législatif, le proposeur de l'Adresse sera l'hon. J.-Emile Moreau, représentant de la division du Lac Saint-Jean, tandis que le secondeur sera l'hon. Robert R. Ness, représentant de la division d'Inkermann.

La cinquième session de la 21e Législature provinciale s'ouvrira, nous l'avons annoncé, le 18 janvier c'est-à-dire dans une dizaine de jours. Les proposeurs et secondeurs de l'Adresse, suivant la coutume, prendront la parole le lendemain de l'ouverture des Chambres.

Au Conseil législatif, le débat sur l'Adresse s'ouvre immédiatement et se clôt, règle générale, au cours de la même séance, tandis qu'à l'Assemblée législative, il est remis au lendemain des discours du proposeur et du secondeur de l'Adresse. Le chef de l'Opposition prend alors la parole le premier et le premier ministre lui donne aussitôt la réplique.

500 prisonniers envoyés dans les forêts

Lethbridge, Alta, 8. — (P. C.) Une cinquantaine de prisonniers de guerre allemands sont actuellement en route pour des camps de bûcherons du nord de l'Alberta. Ces prisonniers sont partis jeudi pour White Court, à quelque 115 milles au nord-ouest d'Edmonton. Ils sont soumis à une surveillance particulière et, une fois au camp de bûcherons, seront logés dans des habitations construites spécialement à leur intention. Ils recevront un salaire nominal pour leur travail. On a appris que chacun des membres du groupe s'était offert volontairement.

La décision du capitaine Alleyn approuvée par d'autres médecins

Des médecins disent qu'ils auraient agi de la même façon que le jeune praticien québécois dans le cas de Charles Fraser Smith, décédé peu après son entrée dans l'armée. — Le diabète.

Fredericton, 8. — (PC) La décision du capt. G. G. Alleyn, lors de l'examen médical du soldat Charles Fraser Smith, a été approuvée par des témoins, hier, devant la cour martiale où l'officier médical Alleyn comparait sous une accusation de négligence.

Le lt-col. H. A. Courtney, président du bureau de médecins du district, a exprimé l'opinion que le capitaine a pris la décision qui s'imposait, dans les circonstances, dans le cas de cet ouvrier de 41 ans, qui, appelé pour faire son service militaire, a été accepté au point de vue médical mais est mort quelques jours plus tard.

Contrairement à ce qu'avaient dit des témoins précédents, le Dr C. H. Turner, de Fredericton, a déclaré qu'il avait examiné Smith en octobre 1942 et qu'il douta que l'homme fut diabétique, alors. D'autres témoins avaient affirmé que Smith souffrait du diabète depuis plusieurs années et qu'il se donna des piqûres d'insuline régulièrement jusqu'au moment de son appel.

Un autre médecin civil, spécialiste du diabète, a déclaré, hier, que sa décision eût été la même que celle du capt. Alleyn.

La poursuite cherche à prouver que Smith, bien qu'il souffrit du diabète, fut admis dans l'armée à la suite d'un examen médical entaché de négligence.

La cause du capt. Alleyn prendra probablement fin aujourd'hui. Deux autres officiers subiront à leur tour leur procès pour la même affaire, la semaine prochaine. Il s'agit du lt-col. H. E. Baird, commandant de l'hôpital militaire de Fredericton, et le capt. Ner Littner, de la commission de médecins du district militaire.

Le col. Courtney a dit que la fiche militaire de Smith était annexée à une déclaration à l'effet qu'il avait souffert du diabète dix-sept ans auparavant, mais après son examen médical, il fut classé dans la catégorie A-1. Le témoin savait par expérience que des hommes cherchent à cacher leur véritable état médical soit pour entrer dans l'armée, soit pour ne pas être enrôlés. Il répondit "oui" à la question : "Si les événements démontraient que le capt. Alleyn a commis une erreur, ce ne serait rien de plus qu'une erreur de jugement ou la faillibilité inhérente à l'esprit humain ?"

Le col. Courtney a affirmé qu'il pourrait nommer même des hauts officiers de l'armée canadienne qui sont très probablement diabétiques.

Echos de l'hôtel de ville

L'échelle des salaires

Le maire Lucien Borne a déclaré hier, au cours d'une conférence de presse, que les autorités municipales recevront dans le courant du mois les délégations représentant les divers groupes de fonctionnaires municipaux afin de discuter le renouvellement des contrats collectifs à la lumière des demandes de chacun. De son côté, le trésorier et chef des services municipaux, M. C.-R. Fontaine, qui assistait à l'entrevue, a signalé que tous les départements ont commencé la préparation des estimés annuels en vue du budget. Plusieurs départements ont déjà dressé de nouvelles échelles de salaires. M. Fontaine a ajouté que, cette année, l'on prendra en considération les demandes concernant les échelles de salaires vant de mettre une dernière main aux estimés budgétaires.

"L'expérience du passé", a dit le maire Borne, "a prouvé que nous sommes capables de nous entendre avec nos syndicats de fonctionnaires et que nous pouvons régler nos problèmes concernant les conditions de salaires sans l'intervention de mouvements étrangers".

Plusieurs échevins qui assistaient à l'entrevue ont appuyé les paroles du maire. L'échevin Jos. Matte, qui est également président du Conseil des Métiers et du Travail de Québec et Lévis, a déclaré que, pour sa part, il soumettait un projet suivant lequel les salaires des fonctionnaires seraient basés sur les services qu'ils rendent. Il favorise également une augmentation de salaire générale et uniforme pour les employés civiques, de même que de allocations familiales. M. Matte a également déclaré qu'il demanderait la formation d'une commission échevinale qui serait chargée de définir de façon précise et absolue quels sont les employés permanents et ceux qui ne le sont pas dans chaque département de l'administration municipale.

Surplus de l'Expo

M. Emery Boucher, secrétaire-trésorier de la Commission de l'Exposition provinciale, a déclaré hier que le rapport financier de la commission pour 1943 sera déposé devant le conseil de ville d'ici quelques jours. Il a laissé entendre que l'année s'était terminée avec un surplus appréciable, qui est à peu près le même que celui de l'an dernier.

Le port libre

Le maire Lucien Borne sera l'invité du Conseil général des syndicats catholiques mardi soir, le 18 janvier. M. Borne exposera à cette occasion les détails de son projet de conversion du havre de Québec en port libre et expliquera la contribution que la classe ouvrière peut apporter à la réalisation de ce projet qui serait appelé à développer le commerce et l'industrie dans la cité.

Plus de plasma pour nos blessés

Hamilton, 8. — (PC) Russell - T. Kelley, président du service des donneurs de sang de l'Ontario, a déclaré que les quotas des cliniques seront augmentés à compter du 1er avril prochain, afin de satisfaire les besoins que créerait une augmentation des victimes de la guerre. Il ajouta que le quota du Canada sera porté de 15,000 à 20,000 prélèvements par semaine.

Appel de la Croix-rouge aux belligérants

Genève, 8. — (P. A.) Le comité international de la Croix-rouge a demandé hier à tous les belligérants de ne pas modifier le statut conféré par les accords internationaux aux prisonniers de guerre et internés civils. Cet appel rappelle aux puissances en guerre qu'une convention signée en 1929 défend expressément toute mesure de représailles contre les captifs aux mains de l'ennemi.

Un ambassadeur du Brésil au Canada

Ottawa, 8. — (PC) On s'attend à ce qu'un nouvel ambassadeur brésilien soit nommé bientôt au Canada et arrive au pays dans environ un mois. La mission brésilienne, qui est maintenant une légation, sera élevée au rang d'ambassade et le Canada agira de même à Rio de Janeiro.

Le ministre brésilien actuel, Caio de Mello Franco, est arrivé au Canada il y a un an et son pays vient de le rappeler. On lui a offert plusieurs postes mais il n'a pas encore décidé lequel il acceptera.

Crerar visite le 22e Régiment

Avec les Canadiens en Italie, 8, (P.C. — Par Douglas Amaron, de la Presse Canadienne) — Le lt-général H.-D.-G. Crerar, commandant du corps canadien en Italie, a fait une visite au front canadien avant-hier, et tandis qu'il se trouvait là les Allemands arrosèrent des positions voisines.

Le général Crerar rencontra des artilleurs et des hommes d'unités antitanks, et il se rendit aussi au Q. G. d'un régiment canadien français (Le Royal 22e régiment de Québec.)

Mercredi, il fit une visite aux hommes qui venaient de s'emparer de la ville d'Ortona, sur les bords de l'Adriatique et il se promena à travers la place.

La position au front n'a pas changé depuis une couple de jours et l'hiver restreint l'activité des deux côtés. Les Canadiens ont nettoyé tout le terrain jusqu'à moins d'un demi-mille de la rivière Arielli, à environ 5 milles au nord-ouest d'Ortona. Le gros des forces ennemies se tient sur la rive nord de cette rivière, mais les Canadiens sont en contact avec des éléments d'arrière-garde.

Caucus des députés C.C.F. à Toronto

Toronto, 8, (P.C.) — Trente-cinq députés C. C. F. ont tenu hier un caucus préparatoire à l'ouverture de la session de la Législature ontarienne. M. E.-B. Jolliffe, leader du parti en Ontario, a déclaré que les résolutions de la récente conférence de Régina sur les ententes financières entre les gouvernement fédéral et provinciaux ont été discutés. Ces décisions "devront être revisées", déclara-t-il.

Les grévistes veulent rencontrer le cabinet

Montréal, 8. (P.C.) — Les chefs des 2,000 fonctionnaires municipaux en grève ici ont demandé au premier ministre Godbout, hier soir, une entrevue avec le gouvernement provincial. C'est là l'un des développements qui laissent entrevoir la solution prochaine de ce conflit qui dure maintenant depuis 18 jours.

M. C.-O. Bruneau, président intérimaire du Syndicat des fonctionnaires municipaux de Montréal a envoyé cette requête au premier ministre par télégramme, lui demandant que le Syndicat et le comité des neuf qui a dirigé la grève rencontrent le cabinet provincial et la Commission municipal de Québec "dans le plus court délai possible."

L'envoi de ce télégramme fait suite à une série de conférences qui ont eu lieu ici, hier. Le maire Adhémar Raynault, qui s'est rendu à Québec mercredi, a rencontré les chefs de la grève, hier après-midi et, suppose-t-on, a exposé les moyens possibles de règlement de la grève. Plus tard, les chefs du Syndicat ont conféré ensemble et c'est à la suite de cette conférence que le télégramme a été envoyé à M. Godbout.

Ces règlements jugés insuffisants

Montréal, 8. — (P.C.) Les nouveaux règlements de la Commission des prix pourvoyant à l'immobilisation des baux dans les logements pour plusieurs familles, considérés comme insuffisants par l'Association des locataires, ont été décrits hier soir comme trop rigides par la Ligue des propriétaires de Montréal.

L'Association des locataires de Notre-Dame de Grâce a critiqué les nouveaux règlements parce qu'ils prévoient un trop grand nombre d'exceptions. De son côté, la Ligue des propriétaires a rendu public un télégramme adressé au ministre des Finances, M. Ilsley, disant que les "changements draconiens dans les récents règlements de contrôle des loyers sont destinés à causer des rigueurs et du désordre social sans le bénéfice de l'utilisation la plus complète et la meilleure des abris existants.

$155,573,606 en droits d'accise

Toronto, 8 (P.C.) — Toronto, le deuxième plus grand port de mer du Canada au point de vue des droits de douanes perçus, a établi un record en 1943, recueillant un total de $155,573,606.

Reprise du travail

Springhill, N.-E., 7. — (P.C.) La Cumberland Railway and Coal Company, ayant à la demande du gouvernement, consenti à reprendre trois employés qu'elle avait remerciés, les mineurs employés dans ses trois mines, à Springhill, commençaient hier à reprendre le travail après avoir chômé durant une semaine.

Assermentation des officiers de la Chambre de Commerce

Le maire Lucien Borne préside la cérémonie d'assermentation des nouveaux officiers de la Chambre de Commerce locale. — Au club de la Garnison. — M. A.-F. Mercier assume les fonctions de président.

Le nouveau président de la Chambre de Commerce de Québec, M. A.-F. Mercier, gérant-général du "Soleil", et les autres officiers nouvellement élus de cette association ont été assermentés dans leurs nouvelles fonctions, hier soir, au club de la Garnison, par le maire de Québec, M. Lucien-H. Borne.

Les anciens membres de l'exécutif ont été réélus, à l'exception de ceux qui ont été assermentés: outre M. Mercier, MM. L.-O. Morency, Ier vice-président; Louis-T. Blais, second vice-président, et MM. J.-Lucien Drolet, Paul Duchaine et Roland Chagnon. Le nouveau président, immédiatement après la cérémonie, prit le fauteuil présidentiel, pour diriger la discussion, à cette réunion du nouveau bureau de direction.

Les directeurs ont exprimé plusieurs projets concernant le programme à suivre pour l'année 1944. Tous ont exprimé le voeu que la Chambre de Commerce de Québec revienne au premier rang des associations de la vieille capitale. Un principe que chacun a appuyé est celui de l'indépendance complète de la Chambre de la politique. La Chambre ne sera prospère au point de vue influence qu'en autant qu'elle saura protéger les intérêts de la vie commerciale et industrielle de notre ville, même au risque d'aller à l'encontre des vues de quelques hommes publics. C'est l'opinion qu'a exprimée le nouveau président, M. Mercier, et tous les directeurs, à ce point de vue lui ont accordé leur entière approbation.

Un projet important qui a été approuvé en principe, a été l'institution de déjeuners ou dîners réguliers, pour intéresser les membres aux activités de la Chambre. Il est question d'inviter régulièrement des conférenciers locaux et étrangers, qui viendront exposer leurs idées, sur divers problèmes.

L'une des principales décisions qui ont été prises à l'assemblée d'hier soir, a été de faire des représentations auprès du contrôleur du logement, afin que les autorités prennent les mesures nécessaires pour qu'il soit permis de construire. Cela permettrait aux grandes familles de notre ville de trouver plus facilement à se loger.

La Chambre a également décidé de demander à la compagnie de navigation Clark Steamship d'obtenir plus d'accomodation pour le déchargement des cargaisons destinées aux marchands québécois, afin de faciliter à ceux-ci la manipulation du fret qui doit être expédié sur la côte nord ou la Gaspésie. On suggère en particulier que la Clark obtienne des autorités le hangar 19 au lieu du hangar 14, qui est, dit-on, de beaucoup moins spacieux.

Au cours du dernier exercice, a rapporté le secrétaire, M. J.-Emile Renaud, réélu pour le présent exercice, l'effectif de la Chambre a été augmenté d'une cinquantaine de membres, et les opérations se sont terminées avec un surplus de $1,479.79, ce qui est l'un des budgets les plus remarquables de l'histoire de la Chambre de Commerce de Québec. C'est tout à l'honneur de l'administration de l'ancien bureau de direction, que dirigeait M. J.-Albert Towner, maintenant représentant de la fédération des Chambres de Commerce de la province auprès du gouvernement provincial.

Les membres ont décidé que l'assemblée générale annuelle aurait lieu le 24 ou le 25 janvier prochain, au Palais Montcalm, et ils ont ajourné la séance à lundi soir prochain, à 8 heures, au Club Automobile. La plupart des membres du bureau de direction étaient présents.

Des décisions de l'épiscopat sur les investigations prénuptiales

Les archevêques et évêques de la province, réunis à Québec, prennent connaissance du rapport d'un comité interdiocésain d'uniformisation des investigations prénuptiales et en viennent à des décisions.

Après avoir pris connaissance du rapport du comité interdiocésain d'uniformisation des investigations prénuptiales, les archevêques et évêques de la province de Québec, à leur assemblée trimestrielle tenue à l'archevêché de Québec, le 4 décembre dernier, ont adopté et arrêté les points suivants:

1.—La gratuité du certificat de publication. Dans plusieurs diocèses le tarif prévoit pour un honoraire de cinquante cents pour chaque certificat de publication ; dans les autres diocèses cet honoraire n'est pas prévu. Pour éviter des complications autant que pour épargner aux futurs époux un déboursé supplémentaire, le certificat de publication sera délivré partout gratuitement. Plusieurs curés, au reste, ont déjà manifesté spontanément le désir de renoncer à cet émolument.

2.—Registres en blanc. Le mandement collectif stipule : "Pour ce qui concerne les baptêmes et les mariages, on devra désormais préférer les registres en blanc aux registres de baptêmes avec formules imprimées. Ces registres seront définitivement éliminés ; car l'expérience a prouvé que les formules imprimées entraînent beaucoup d'erreurs ou corrections.

3.—Des doutes se sont posés à savoir où doit être conservé le dossier de l'enquête prénuptiale ; 1, lorsque, servatis servandis, les époux se marient dans un diocèse étranger à l'un et à l'autre ; 2, lorsque le mariage se fait dans la paroisse de l'époux, bien que ce soit le curé de l'épouse qui ait conduit l'enquête prénuptiale. L'esprit de l'Instruction de Rome est que le dossier soit conservé dans la paroisse où se fait le mariage et les pièces de Chancellerie à la Curie du diocèse où se fait le mariage. Ce principe doit s'appli-

(Suite à la page 9, 6e col.)

Le juge Antonio Couillard est décédé hier soir, à Rimouski

Il avait donné sa démission comme juge de la Cour de Magistrat de Rimouski en septembre dernier. — Une carrière fructueuse et bien remplie. — Frère du Dr Edgar Couillard, de notre ville. — Funérailles lundi.

Rimouski, 8. (D.N.C.) — Le juge Antonio Couillard, de Rimouski, est mort au début de la soirée hier, entouré de sa femme et de ses deux enfants. Sa disparition plonge dans le deuil une famille des plus estimées et enlève à Rimousni un grand citoyen.

Né à Rimouski, le 12 octobre 1875, du mariage d'Alphonse Couillard, marchand et shérif et d'Apolline Fortin, il fait ses études classiques au séminaire de Rimouski et son droit à l'université Laval de Québec. Admis au barreau en 1899, il pratiqua le droit à Québec jusqu'en 1922. Il fut secrétaire de l'hon. Auguste Tessier, trésorier provincial et ministre de l'Agriculture et de l'hon. Jules Tessier président de l'Assemblée législative de Québec. Nommé juge de la Cour de Magistrat en 1911 il fut assigné au district de Bonaventure jusqu'à 1924 et ensuite au district de Rimouski.

En septembre dernier, la maladie le forçait à prendre sa retraite.

Le juge Couillard a collaboré activement à toutes les associations de bien être social à Rimouski. A l'heure de sa mort, il était depuis deux ans grand chevalier du Conseil des Chevaliers de Colomb de Rimouski, président de l'amicale des Anciens du Séminaire de Rimouski et président du comité masculin de la Croix-Rouge. Il faisait aussi partie, comme membre honoraire ou membre actif de plusieurs autres associations.

Il laisse son épouse, née Angélina Lévesque, un fils Jules-Arthur, de la Gendarmerie royale à Winnipeg, et une fille, Mlle Gilberte Couillard, de Rimouski. Il laisse aussi deux soeurs Mme Omer Noël (Nectorine), de Vancouver, et Mme Dr Sormany, de Shediac et un frère, le Dr Edgar Couillard, de Québec. Son service sera chanté lundi matin à neuf heures en la cathédrale de Rimouski.

Léon Dandurand est élu président de l'Association des restaurateurs

A l'issue de la convention annuelle de ce groupe. — V. Gregory, de Toronto, est élu vice-président. — Le problème de l'embauchage après la guerre étudié par le Dr Foster, du service sélectif.

Ottawa, 8. — (P.C.) — Léo Dandurand, de Montréal, a été élu hier président de l'Association canadienne des restaurateurs, à l'issue de la cinquième convention annuelle des membres de cette organisation.

V. Gregory, de Toronto, a été élu premier vice-président et C.-E. Moore, de Winnipeg, second vice-président. Mme J.-G. Montgomery, de Toronto, a été élu secrétaire-trésorier et George-S. Hougham, aussi de Toronto, directeur.

Les directeurs de l'Association pour Québec sont : MM. J. Kérulu, de Québec ; C. R. Bronston, Rufus L. Bond, G. S. Smith, Léo Dandurand, Eddie Prévost et A. A. MacNaughton, de Montréal.

Dans une allocution qu'il a prononcée, D.-W. Foster, directeur associé du Service national sélectif, a exprimé l'opinion que "un service gouvernemental d'embauchage efficace ferait beaucoup pour aider à résoudre les problèmes du travail après la guerre". Il déclara que, dans son opinion, un service d'embauchage modelé sur le Service sélectif actuel devrait être institué pour l'après-guerre.

"Nous avons trouvé une réponse à un grand nombre de problèmes relatifs à la main-d'oeuvre mais nous en aurons encore beaucoup plus à résoudre", déclara-t-il. "A l'avenir, nous aurons 100,000 hommes cherchant des positions au lieu d'avoir des positions pour 100,000 hommes. Bien des gens disent que "nous ne permettrons plus au chômage d'exister"; mais il peut exister de nouveau.

"Je crois que la meilleure chose à faire est de n'en parler que très peu et de faire tout notre possible pour l'éviter.

"Je crois que le maintien du système actuel de contrôle du travail ferait beaucoup pour aider à résoudre les problèmes auxquels nous aurons à faire face."

Les délégués entendirent également M. Kenneth-W. Taylor, administrateur des vivres pour la Commission des prix, leur déclarer que les approvisionnements en vivres seront en 1944 à peu près les mêmes qu'en 1943 mais que la demande sera plus forte.

Les arrestations ont été plus nombreuses dans la cité en '43

1939 personnes ont été arrêtées à vue et 745 sur mandats, soit 2684 au total et 458 de plus que l'année précédente. — Augmentation dans le nombre des actions civiles en cour du recorder au cours de l'année passée.

Les statistiques de l'année 1943, en cour du recorder, qui ont été publiées hier par Me Georges Delisle, greffier de cette cour, démontrent que 2684 personnes ont été arrêtées par la sûreté municipale au cours de l'an dernier, soit une augmentation de 458 sur 1942. Voici le détail de ces statistiques :

Arrestations à vue	1939
Arrestations sur mandat	745
Actions pénales	978
Avis de la circulation	449
Avis divers	775
Actions civiles	3945
Saisies-exécutions	249
Saisies-arrêts après jugement	15
De terris	38
Plaintes contre le rôle d'évaluation	427
Requêtes pour amender le rôle de cotisation	179

Parmi les personnes arrêtées à vue :

1400 pour ivresse — Augmentation 286 sur 1942
135 pour flânerie — Diminution 56 sur 1942
257 pour désordre — Augmentation 113 sur 1942
74 inf. à la Loi V. A. — Diminution 53 sur 1942

A noter qu'il y a eu 336 arrestations à vue de plus que l'an dernier.

Parmi les personnes arrêtées sur mandat :

304 pour vagabondage — Augmentation 53 sur 1942
34 pour désordre — Diminution 24 sur 1942
50 tenir une mais. prost. — Augmentation 15 sur 1942
254 trouvées mais. prost. — Augmentation 114 sur 1942
7 tenir club de cartes — Diminution 2 sur 1942
74 trouvées maison jeu — Diminution 2 sur 1942
15 pour avoir quitté dom. des parents (enf. min.) — Diminution 15 sur 1942

(Suite à la page 9, 7e col.)

Nous sommes

ACHETEURS de 50 AUTOMOBILES USAGEES

en bonnes conditions

nous payons **COMPTANT**

de préférence modèles 1939 à 42

J.-L. DROLET

AUTOMOBILES LTEE

450 Blvd. Charest — Tél.: 4-3593

Demandez J.-A. VALIN

Enrôlez-vous dans l'Armée de Réserve 21ème Bn. (Réserve) Royal Rifles of Canada.

Belles et somptueuses BAGUES DE FIANÇAILLES



Beaux diamants sertis dans de jolies montures. Variété de modèles pour tous les goûts et toutes les bourses.

MONTURES : or naturel et blanc.

Birks

16 De la Fabrique

HERNIE SOULAGÉE

Notre méthode améliorée a soulagé des milliers. Pas de courroie sur la jambe, pas d'élastique, pas d'emplâtres. Pas de pression sur les hanches ou l'épine dorsale. Rien qu'un coussinet Plume. Diffère totalement des autres. Recommandé par médecins, mécaniciens, commis de partout. Très léger. PEU COUTEUX. GARANTI. Demandez renseignements et offre d'essai.

SMITH MANUFACTURING COMPANY

Fondé en 1893. Dépt. 194. Preston, Ont.

Dans nos théâtres

Actrice qui possède tout le charme de l'héroïne du Old Kentucky Home

Née dans le vieux Kentucky, et pour laquelle on a donné sa possédant tout le charme et la [illegible] Née en 1916. La distribution de cette mine de l'héroïne de cette fameuse [illegible] film comprend Alan Marshal, Frank Morgan, Gladys Cooper, Dame May se chanson, Jesse Dunne a donné [illegible] bien des preuves comme quoi elle est [illegible] une des actrices les plus talentueuses [illegible] Louisville, entouré renommé pour ses de Hollywood. Une jolie voix [illegible] son derby annuel, est le lieu de naissance chantante [illegible] sens aiguë des valeurs de Miss Dunne. Son père leurs comiques et une véritable connaissance [illegible] était commissaire et propriétaire [illegible] de navires à vapeur sur l'Ohio. Après [illegible] sa mère qualités principales.

Dans son dernier rôle de film [illegible] D.M. "White Cliffs of Dover", Miss Dunne a continué son éducation. Dunne a été qui est probablement dans un couvent de Saint-Louis, la perle la plus ambitieuse et [illegible] qu'elle a dû suivre d'un cours de plus récent dramatique de [illegible] chant et de musique au Chicago service cinématographique. Elle [illegible] College of Music.

Comme récréation, Miss Dunne [illegible] sonde le golf de Bala-Sands, Ashwood, près [illegible] jeunes Américaines dont le seul plein intérêt en [illegible] la culture des souvenirs d'une jeune épouse [illegible] et au jeu de golf. Elle [illegible] mère en face de la sacrifice possible de remporter [illegible] sont la seule pour la même cause occupation de son loisir.

AU LAFFICHE JUSQU'A LUNDI SOIR

Mickey Rooney Judy Garland

GIRL CRAZY

TOMMY DORSEY

Capitol

CINÉMA de PARIS

COMMENCANT AUJOURD'HUI

Les Maîtres de l'Opéra Mondial

Grace MOORE
Georges THILL et
André PERNET

dans

Louise

AU CINÉMA FRANÇAIS

BERVAL
ALMOS
PERREY
dans
JAVA

CANADIEN

COMMENCANT AUJOURD'HUI

Un acteur de race qui émoustillera toute l'année!

FERNANDEL

avec

CHARPIN

dans

Berlingot et Cie

Le film le plus comique du grand comique français!

EN PROGRAMME DOUBLE AVEC

JULES BERRY
JEAN MAX
ANNIE DUCAUX
dans
LE VOLEUR DE FEMMES

PRINCESSE

EN COULEURS

JEANETTE MACDONALD, BRIAN AHERNE et GENE RAYMOND

dans

"SMILIN' THROUGH"

"SILVER CITY RAIDERS"

avec RUSSELL HAYDEN

"TOP SERGEANT"

LEO CARILLO et ANDY DEVINE

Horaires des cinémas

CAPITOL — Représentation continue aujourd'hui de 10 h. 30 a.m. à minuit. Prix 25c jusqu'à 1 h. p.m. Soirées 35c. Matinées 25c. Enfants 10c. "Girl Crazy" avec Mickey Rooney, Judy Garland, Tommy Dorsey et son orchestre, Rags Ragland, June Allyson, Nancy Walker, Guy Kibbee.

CARTIER — Ouverture continue aujourd'hui de 10 h. 30 a.m. à minuit. Prix 25c jusqu'à 1 h. p.m. Soirées 35c. Matinées 25c. Enfants 10c. "Destroyer" avec Glenn Ford, Marguerite Chapman, Edward G. Robinson.

CAMBRAI — Ouverture continue aujourd'hui de 10 h. 30 a.m. à minuit. Prix 25c jusqu'à 1 h. p.m. Soirées 35c. Matinées 25c. Enfants 10c. "Arabian Nights" avec Jon Hall, Maria Montez, Sabu.

CANADIEN — Ouverture continue aujourd'hui de 10 h. 30 a.m. à minuit. Prix 25c jusqu'à 1 h. p.m. Soirées 35c. Matinées 25c. Enfants 10c. "Berlingot et Cie" avec Fernandel, Charpin, Suzy Prim, Delmont, Pitoëff.

CINÉMA DE PARIS — Ouverture continue aujourd'hui de 10 h. 30 a.m. à minuit. Prix 25c jusqu'à 1 h. p.m. Soirées 35c. Matinées 25c. Enfants 10c. "Louise" avec Grace Moore, Georges Thill, André Pernet. Aussi "Java" avec Berval, Almos, Perrey.

CINÉMA DES ÉTUDIANTS — Ouverture continue aujourd'hui de 10 h. 30 a.m. à minuit. Prix 25c jusqu'à 1 h. p.m. Soirées 35c. Matinées 25c. Enfants 10c. "Arabian Nights" avec Jon Hall, Maria Montez, Sabu.

EMPIRE — Ouverture continue aujourd'hui de 10 h. 30 a.m. à minuit. Prix 25c jusqu'à 1 h. p.m. Soirées 35c. Matinées 25c. Enfants 10c. "Princess O'Rourke" avec Olivia de Havilland, Robert Cummings, Jane Wyman et Jack Carson.

EMPIRE — Ouverture continue aujourd'hui de 10 h. 30 a.m. à minuit. Prix 25c jusqu'à 1 h. p.m. Soirées 35c. Matinées 25c. Enfants 10c. "Princess O'Rourke" avec Olivia de Havilland, Robert Cummings, Jane Wyman et Jack Carson.

EMPIRE — Ouverture continue aujourd'hui de 10 h. 30 a.m. à minuit. Prix 25c jusqu'à 1 h. p.m. Soirées 35c. Matinées 25c. Enfants 10c. "Princess O'Rourke" avec Olivia de Havilland, Robert Cummings, Jane Wyman et Jack Carson.

IMPERIAL — Ouverture continue aujourd'hui de 10 h. 30 a.m. à minuit. Prix 25c jusqu'à 1 h. p.m. Soirées 35c. Matinées 25c. Enfants 10c. "Yankee Doodle Dandy" avec James Cagney, Irene Manning, Joan Leslie. Aussi "The Night Plan From Chungking" avec Robert Preston, Ellen Drew, Cotton Kruger.

PRINCESSE — Ouverture continue aujourd'hui de 10 h. 30 a.m. à minuit. Prix 25c jusqu'à 1 h. p.m. Soirées 35c. Matinées 25c. Enfants 10c. "Smilin' Through" avec Jeanette MacDonald, Brian Aherne, Gene Raymond. Aussi "Silver City Raiders" avec Russell Hayden. Aussi "Top Sergeant" avec Leo Carillo et Andy Devine.

RIALTO — Ouverture continue aujourd'hui de 10 h. 30 a.m. à minuit. Prix 25c jusqu'à 1 h. p.m. Soirées 35c. Matinées 25c. Enfants 10c. "Stand By For Action" avec Taylor, Laughton, Donlevy. Aussi "The Moon Is Down" avec Sir Cedric Hardwicke.

THÉÂTRE CANADA — Ouverture continue aujourd'hui de 10 h. 30 a.m. à minuit. Prix 25c jusqu'à 1 h. p.m. Soirées 35c. Matinées 25c. Enfants 10c. "Kings of the Lumberjacks" avec John Payne et Gloria Dickson. Comédie — Short et Nouvelles.

VICTORIA — Ouverture continue aujourd'hui de 10 h. 30 a.m. à minuit. Prix 25c jusqu'à 1 h. p.m. Soirées 35c. Matinées 25c. Enfants 10c. "Fantôme de l'Opéra" avec Nelson Eddy, Susanna Foster, Claude Rains, Edgar Barrier.

Abbott et Costello au Cartier



Bud Abbott et Lou Costello, les deux fameux comédiens dans "It Ain't Hay", actuellement à l'affiche avec un autre grand film.

A l'affiche de l'Empire



Olivia de Havilland, Robert Cummings, Jane Wyman et Jack Carson, vedettes de "Princess" O'Rourke.

"Stand By For Action" au Rialto



Robert Taylor contre Charles Laughton et Donlevy dans "Stand By For Action", actuellement à l'affiche au Rialto.

Grace Moore au Paris



La vedette du Metropolitan Opera, Mme Grace Moore dans une scène du film "Louise" aujourd'hui. Les partenaires de Mme Moore sont André Pernet et Georges Thill de l'Opéra de Paris.

Film puissant au Canadien



Jean Max et Annie Ducaux, vedettes du film "Voleurs de femmes" qui prend l'affiche aujourd'hui.

Au Cinéma de Lévis



Greer Garson, la célèbre vedette de "Mrs. Miniver" et de "Random Harvest", que l'on verra à l'écran dans le film "The Youngest Profession", à l'affiche à partir de ce soir.

Au Princesse



Jeanette MacDonald et Gene Raymond dans le film musical en couleurs "Smilin' Through".

Académie de Lévis



Glenn Miller, fameux chef d'orchestre américain, et George Montgomery, dans "Orchestra Wives", en programme double avec une nouvelle française jusqu'à lundi soir.

Au Théâtre Canada



John Garfield, l'une des vedettes du film "Air Force" commençant aujourd'hui avec un autre grand film.

Au Conservatoire national de musique

Le Conservatoire de musique donnera [illegible] ce soir, à 8 h. 30 p.m., [illegible] Conservatoire, [illegible] Palais Montcalm. [illegible] Conservatoire donnera [illegible] avant-dernier [illegible] Québec. [illegible] Conservatoire [illegible] Palais Montcalm. [illegible] Mlle Wilfrid Pelletier. (Communiqué)

Palais Montcalm — Shavenska et sa troupe

Le ministère du cinéma est célèbre que pour la plupart de ses [illegible] Mia Slavenska a créé [illegible] vedette [illegible] des [illegible] Mia Slavenska [illegible] Albert du Cygne". Elle [illegible] portraits [illegible] brillante artiste [illegible] qu'elle a [illegible] depuis [illegible] mais elle n'y apparaissait [illegible] également [illegible] avantages qu'elle possède [illegible] deux [illegible] impressions aussi [illegible] profondes que vive. Pureté de [illegible] lignes, [illegible] impeccable [illegible] beauté des [illegible] attitudes [illegible] charme [illegible] Slavenska n'a [illegible] point. [illegible] Cette [illegible] artiste [illegible] nous a [illegible] révélé [illegible] qui [illegible] finirent [illegible] bien [illegible] dans [illegible] une [illegible] gloire [illegible] dans [illegible] de [illegible] danse, [illegible] mêmes [illegible] si [illegible] elles n'avaient pas [illegible] beauté [illegible] de [illegible] forme [illegible] classique [illegible] ou [illegible] exotique. Avec [illegible] un [illegible] partenaire [illegible] ensemble, Mlle Slavenska a [illegible] prouvé [illegible] hier [illegible] soir [illegible] dans [illegible] un [illegible] programme [illegible] audacieux [illegible] qu'heureusement [illegible] n'était [illegible] pas [illegible] trop [illegible] moderne. [illegible] La [illegible] présentation [illegible] débuta [illegible] par [illegible] une [illegible] Suite [illegible] classique [illegible] de [illegible] Bach [illegible] et [illegible] Handel, [illegible] Slavenska [illegible] et [illegible] Kokitch [illegible] dansèrent [illegible] ensuite [illegible] la [illegible] Nocturne [illegible] de [illegible] Chopin, [illegible] puis [illegible] dans [illegible] un [illegible] divertissement [illegible] qui [illegible] suivra, [illegible] des [illegible] pas [illegible] de [illegible] deux [illegible] sur [illegible] des [illegible] valses [illegible] de [illegible] Strauss [illegible] et [illegible] de [illegible] Brahms, [illegible] des [illegible] morceaux [illegible] de [illegible] Haendel [illegible] et [illegible] de [illegible] Moussorgsky. [illegible] La [illegible] remarquable [illegible] de [illegible] ses [illegible] œuvres [illegible] ne [illegible] sera [illegible] inégalée [illegible] [illegible] Slavenska [illegible] est [illegible] le [illegible] premier [illegible] danseur [illegible] David [illegible] Tihmar. [illegible] Les [illegible] amateurs [illegible] de [illegible] danse [illegible] ne [illegible] voudront [illegible] pas [illegible] manquer [illegible] ce [illegible] récital [illegible] qui [illegible] doit [illegible] clore [illegible] la [illegible] saison [illegible] chorégraphique [illegible] de [illegible] Mlle [illegible] Slavenska. [illegible] Nous [illegible] signalons [illegible] que [illegible] l'entr'acte [illegible] sera [illegible] rempli [illegible] par [illegible] des [illegible] valses [illegible] de [illegible] Chopin [illegible] et [illegible] de [illegible] Strauss [illegible] et [illegible] des [illegible] mouvements [illegible] de [illegible] symphonie [illegible] de [illegible] Haydn [illegible] et [illegible] de [illegible] Mozart [illegible] par [illegible] l'orchestre [illegible] de [illegible] chambre [illegible] de [illegible] Montréal [illegible] sous [illegible] la [illegible] direction [illegible] de [illegible] notre [illegible] premier [illegible] musicien, M. Wilfrid Pelletier. (Communiqué)

Impérial — "Yankee Doodle Dandy"

"Yankee Doodle Dandy" [illegible] une excellente distribution. James Cagney [illegible] débute [illegible] artiste [illegible] et [illegible] bon [illegible] canseur. [illegible] tient [illegible] le premier [illegible] rôle [illegible] de [illegible] sœur, Jean Cagney, [illegible] le rôle [illegible] de [illegible] [illegible] Rosemary DeCamp, [illegible] jolie, et Walter Huston [illegible] respectivement [illegible] le rôle [illegible] de [illegible] la [illegible] mère [illegible] et [illegible] de [illegible] George M. Cohan. Joan Leslie [illegible] la [illegible] femme [illegible] du [illegible] dentiste, tandis qu'Irene Manning [illegible] dans [illegible] le [illegible] peau [illegible] de [illegible] la [illegible] célèbre chanteuse américaine Fay Templeton. Quant [illegible] aux [illegible] petites [illegible] [illegible] elles [illegible] font [illegible] l'histoire [illegible] de [illegible] James [illegible] [illegible] chantent, [illegible] chansonnier [illegible] américain [illegible] d'origine [illegible] irlandaise, [illegible] fut [illegible] George M. Cohan. Avec "The Night Plan From Chungking", nous assistons aux [illegible] aventures [illegible] d'un [illegible] groupe [illegible] de [illegible] voyageurs [illegible] disparates [illegible] [illegible] [illegible] route [illegible] d'Asie. [illegible] [illegible] bombardement [illegible] par [illegible] l'aviation [illegible] japonaise [illegible] rendu [illegible] possible [illegible] par [illegible] l'imprudence [illegible] d'un [illegible] homme [illegible] d'affaires [illegible] désireux [illegible] de [illegible] sauver [illegible] des [illegible] responsabilités [illegible] des [illegible] fonds [illegible] à [illegible] abandonner [illegible] dans [illegible] cette [illegible] région [illegible] pour [illegible] poursuivre [illegible] [illegible] [illegible] [illegible] dans [illegible] un [illegible] avion [illegible] piloté [illegible] par [illegible] un [illegible] aviateur [illegible] américain [illegible] en [illegible] service [illegible] dans [illegible] l'armée [illegible] de [illegible] Chiang-Kai-Shek. Robert Preston [illegible] dans [illegible] le [illegible] rôle [illegible] du [illegible] capitaine [illegible] américain, et Ellen Drew, qui incarne [illegible] celle [illegible] d'une [illegible] infirmière [illegible] de [illegible] la [illegible] Croix-Rouge, font [illegible] les [illegible] frais [illegible] de [illegible] l'intrigue [illegible] amoureuse [illegible] qui [illegible] se [illegible] greffe [illegible] à [illegible] l'action. [illegible] Les [illegible] acteurs [illegible] chinois Sen Yung et Mme Soo Yong méritent [illegible] une [illegible] mention [illegible] particulière [illegible] pour [illegible] leur [illegible] jeu [illegible] naturel. [illegible] Les [illegible] autres [illegible] vedettes [illegible] sont [illegible] Otto Kruger, Stephen Grey, Tamara Geva et Allen Jung. — (Comm.)

Empire — "Princess O'Rourke"

C'est [illegible] un [illegible] conte [illegible] de [illegible] cendrillon [illegible] que [illegible] "Princess O'Rourke", [illegible] la [illegible] grande [illegible] comédie [illegible] qui [illegible] tient [illegible] l'affiche [illegible] depuis [illegible] hier [illegible] à [illegible] l'Empire. [illegible] Séduisantes [illegible] les [illegible] filles [illegible] sont [illegible] rarement, [illegible] et [illegible] de [illegible] cette [illegible] féerie [illegible] dont [illegible] un [illegible] homme [illegible] dans [illegible] cette [illegible] histoire, Robert Cummings, [illegible] est [illegible] pilote [illegible] dans [illegible] l'aviation [illegible] commerciale, [illegible] et [illegible] c'est [illegible] lui [illegible] qui [illegible] devient le cendrillon. Olivia de Havilland [illegible] est [illegible] la [illegible] charmante [illegible] princesse [illegible] sous [illegible] celle [illegible] qui [illegible] cache son identité. Avec [illegible] ces [illegible] deux [illegible] vedettes [illegible] comme [illegible] chefs [illegible] et [illegible] une [illegible] distribution [illegible] composée [illegible] des noms [illegible] des [illegible] plus [illegible] retentissants [illegible] de [illegible] Hollywood, on comprend [illegible] le [illegible] succès [illegible] qu'a [illegible] remporté [illegible] le film. Charles Coburn, [illegible] l'hôte [illegible] de [illegible] la [illegible] princesse, [illegible] est [illegible] un [illegible] peu [illegible] embarrassé [illegible] pour [illegible] la [illegible] durée. Il [illegible] lui [illegible] suggère [illegible] un [illegible] voyage [illegible] en [illegible] Californie. Mais [illegible] la [illegible] demoiselle [illegible] craint [illegible] l'aéroplane [illegible] et [illegible] on [illegible] lui [illegible] administre [illegible] des [illegible] somnifères [illegible] qui [illegible] produisent [illegible] un [illegible] effet [illegible] merveilleux. Or [illegible] il [illegible] arrive [illegible] qu'à [illegible] cause [illegible] de [illegible] la [illegible] mauvaise température [illegible] l'avion [illegible] doit [illegible] rentrer [illegible] en [illegible] route et revient [illegible] à [illegible] son [illegible] port [illegible] avant [illegible] que [illegible] la [illegible] princesse soit [illegible] réveillée. [illegible] Le [illegible] pilote [illegible] (Cummings) se [illegible] trouve [illegible] avec [illegible] une [illegible] voyageuse [illegible] souffrant [illegible] d'insomnie [illegible] tempête [illegible] sur [illegible] les [illegible] bras. [illegible] C'est [illegible] ici [illegible] que [illegible] commence [illegible] l'idylle [illegible] et [illegible] les [illegible] événements [illegible] qui [illegible] se [illegible] précipitent [illegible] à [illegible] une [illegible] allure [illegible] vertigineuse [illegible] sont [illegible] tous [illegible] plus [illegible] comiques [illegible] les [illegible] uns [illegible] que [illegible] les [illegible] autres. Jack Carson, Sidney Wilson, Jane Wyman [illegible] les [illegible] rôles [illegible] importants [illegible] dans [illegible] cette [illegible] pièce [illegible] qui [illegible] est [illegible] spirituelle [illegible] en [illegible] diable [illegible] pendant [illegible] toute [illegible] la [illegible] représentation. [illegible] Il [illegible] y a [illegible] un [illegible] autre [illegible] beau [illegible] film [illegible] et [illegible] des [illegible] sujets [illegible] tout [illegible] aussi [illegible] intéressants, [illegible] avec [illegible] cette [illegible] pièce [illegible] de [illegible] résistance. — (Communiqué)

RIALTO

AUJOURD'HUI

Le plus grand drame naval de tous les temps!

TAYLOR LAUGHTON DONLEVY

STAND BY for ACTION

Aussi — Un film merveilleux né de l'héroïsme de notre époque!

"THE MOON IS DOWN"

avec Sir Cedric Hardwicke

MAT. 18c — SOIR 25c — Taxe comprise

VICTORIA

Aujourd'hui jusqu'à jeudi
Continue tous les jours à 1 heure

Le miracle du cinéma

ROMANCE — MUSIQUE — MYSTERE

Une chef-d'œuvre de technicolore

"FANTOME de L'OPERA"

Distribution de milliers dans un spectacle sans pareil

avec Nelson EDDY — Susanna FOSTER — Claude RAINS — Edgar BARRIER

Leo Carillo — J. Ed. Bromberg

et les plus belles attractions en plus

HI, BUDDY

with

ROBERT PAIGE, HARRIET HILLIARD, DICK FORAN, MARJORIE LORD, BOB WATSON, GUS SCHILLING, the OLSEN BROTHERS, the MILES SISTERS, the FORD SWEETHEARTS

EMPIRE

A L'AFFICHE

Avez-vous déjà aimé??

Que vous ayez jamais été amoureux ou non, cette rafraîchissante idylle vous ravira de bonheur.

Venez voir ce film

tellement intéressant qu'il est pas facile de décrire; tellement bon qu'il ne peut manquer de faire votre bonheur; tellement prenant qu'il est une de ces rares attractions qui vont au cœur de tout le monde.

présenté par WARNERS

OLIVIA de HAVILLAND * ROBERT CUMMINGS

dans

"Princess O'Rourke"

avec CHARLES COBURN - JACK CARSON - JANE WYMAN

Autre attraction: "TRUCK BUSTERS"

CARTIER

SPLENDIDE PROGRAMME AUJOURD'HUI à MARDI

Aussi grand que de ceux de nos combattants! Aussi puissant que ceux qu'ils traversent! Aussi intéressant que leur vie et leurs amours!

L'Etoile née à Québec

GLENN FORD

MARGUERITE CHAPMAN

EDWARD G. ROBINSON

dans

"DESTROYER"

AU MÊME PROGRAMME

ENCORE PLUS NOUVELLE ET PLUS TORDANTE EQUIPEE!

Galopade de bouffonneries, de blagues et de trouvailles comiques de la fantaisie la plus débridée! Une course au fou rire!

BUD ABBOTT et LOU COSTELLO dans "It Ain't Hay"

avec Grace McDONALD, Cecil KELLAWAY, Eddie FOY Jr., Richard LANE

Continuel tous les cours de 10 h. 30 a.m. à minuit — MAT. 25c — SOIR 35c — Taxe comprise

Au Cambrai



Maria Montez, la belle Sud-Américaine qui tient le premier rôle dans "Arabian Night", qui prend l'affiche aujourd'hui à ce théâtre.

Au Capitol



Mickey Rooney et Judy Garland jouent pour la huitième fois ensemble dans la comédie musicale M-G-M. "Girl Crazy" qui gardera l'affiche jusqu'à lundi soir.

ACADEMIE AUJ. A LUNDI

Le roi du "swing" donne le branle ! George Montgomery, Ann Rutherford Glenn Miller et son orchestre dans

"ORCHESTRA WIVES"

Des catastrophes ! et de l'amour ! Roger Duchesne, Alice Field, dans

"LE TIGRE DU BENGALE"

Cinéma de **LEVIS** Jusqu'à mardi

Le Broadway d'autrefois, alors que le monde interlope y régnait en maître !

GEORGE RAFT, PAT O'BRIEN Janet Blair, Brod Crawford, dans

"BROADWAY"

The YOUNGEST PROFESSION

VIRGINIA WEIDLER • EDWARD ARNOLD JOHN CARROLL • JEAN PORTER

GUEST STARS (In Order of Their Appearance) LANA TURNER • GREER GARSON WALTER PIDGEON • ROBERT TAYLOR WILLIAM POWELL

FRANCAIS Dimanche Lun, Mardi

Gene Autry, Smiley Burnette, dans

"BOOTS AND SADDLES"

CONRAD VEIDT, dans

"NAZI AGENT"

Une idylle dans un merveilleux pays de glace !

Ellen DREW • Richard DENNING

"ICE-CAPADES REVUE"

AUJOURD'HUI, DERNIER JOUR : SERGEANT YORK et BEYOND THE BLUE HORIZON

A l'Impérial



Robert Preston dans le rôle d'un aviateur américain, actuellement à l'affiche dans le film "The Night Plane from Chungking."

CINEMA DE PARIS — "LOUISE"

Tout le monde sait la beauté du poème lyrique "Louise" ce chef-d'oeuvre de l'opéra français que l'on doit à la plume de Gustave Charpentier. Naturellement une telle oeuvre devait tenter un cinéaste et c'est avec raison et bonheur que M. Abel Gance a tiré de l'opéra un film superbe. "Louise" prend l'affiche aujourd'hui au Cinéma de Paris. On ne pouvait s'attaquer à une oeuvre pareille sans avoir les éléments requis. Abel Gance avec l'autorisation de l'auteur lui-même a groupé Mme Grace Moore, du Metropolitan Opera; la basse André Pernet et le ténor Georges Thill, tous deux de l'Opéra de Paris. Pouvait-on demander plus? Pouvait-on trouver mieux? Quant à l'oeuvre les mélomanes et les cinéphiles en savent toute la beauté; son thème des tentations de la ville Lumière pour un humble couturière, l'idylle de celle-ci avec le jeune compositeur Julien. Le trio Pernet-Moore et Thill nous appotre tout so nart à la réalisation d'un film qui en aucune façon ne trahit l'oeuvre de Charpentier. Le second film à l'affiche est "Une Java", avec Berval, Aimos, Mireille Perrey et un groupe de bons artistes français qui savent parfaitement rendre l'atmosphère dramatique de cette oeuvre d'une belle tenue littéraire. — (Communiqué)

CARTIER — "IT AIN'T HAY" et "DESTROYER"

Lou Costello, le fameux comique, attache une grande importance au choix de ses chapeaux. Si l'on a remarqué, ils sont toujours trop petits pour lui et c'est là, parait-il, un petit truc technique du fameux acteur que nous reverrons, avec son partenaire Bud Abbott, dans "It Ain't Hay", au Cartier à partir d'aujourd'hui. "It Ain't Hay" relate l'enlèvement d'un cheval de course. Au même programme on verra Glenn Ford qui est aujourd'hui compté parmi les "Stars" de la métropole du cinéma. Et ce jeune artiste est accompagné cette fois d'un autre favori, Edward-G. Robinson, et de Marguerite Chapman. C'est dans "Destroyer",que ces trois acteurs que nous venons de nommer ont les rôles principaux. Robinson a travaillé à la construction du destroyer destiné à remplacer un navire qui a été coulé. Il y travaille avec amour. Il aime le navire comme s'il était son enfant et réussit à s'y faire nommer à un poste qui lui donne de l'autorité, frustrant ainsi le jeune marin d'avenir qu'est Glen Ford de son désir d'être nommé à ce poste. Son ambition subi un rude échec. Pour compliquer encore la situation, Ford tombe en amour avec la fille de Robinson (Marguerite Chapman). (Communiqué)

RIALTO — "STAND BY FOR ACTION"

Dans ce film sensationnel, on a placé en tête de la distribution trois des plus brillantes étoiles de Metro: Robert Taylor, Charles Laughton et Brian Donlevy. Et le Rialto peut se vanter d'offrir à ses habitués le plus puissant drame de la mer depuis "Mutiny of the Bounty". Le film raconte l'histoire d'un vieux destroyer qui a été remodelé et auquel on a assigné la tâche d'escorter des convois dans le Pacifique. Taylor rempli le rôle d'un jeune lieutenant de marine et Donlevy est son supérieur à bord. Avec un équipage aussi brave qu'eux, ces officiers repoussent une attaque par avion, attaquent eux-même un cuirassé ennemi sous le couvert td'un rideau de fumée et conduisent à bon port le convoi qu'il escortent. Charles Laughton, un amiral dans la circonstance, prononce un discours rempli de tirades patriotiques qui rappelle celui que prononça Lincoln à Gettysburg, et que est resté si fameux. L'action, comme on peut se l'imaginer se passe presque entièrement sur la mer et sur le pont du destroyer. Walter Brennan fait une contribution d'une belle valeur au film en y introduisant des passages plutôt comiques. Le second film au programme a pour titre "Moon is Down". (Communiqué)

Au Victoria



Nelson Eddy et Jane Farrar, deux des vedettes de "Phantom of the Opera", le premier des grands films au programme commencé hier à ce théâtre.

VICTORIA — 'THE PHANTOM OF THE OPERA'

On nous a présenté plusieurs films ainsi intitulés. Le premier était un film silencieux dans lequel Lon Chaney (père) remporta un succès phénoménal. Mais depuis le film parlé on a trouvé moyen de faire encore beaucoup mieux. Dans celui qui a pris l'affiche hier au Victoria, nous avons l'avantage d'entendre le baryton fameux, Nelson Eddy qui tient la vedette avec Jane Farrar et Susanna Foster. Claude Rains remplit aussi un des plus importants rôles de la pièce. Le Fantôme de l'Opéra. Il n'est peut-être pas beaucoup de personnes dans notre ville qui ne savent aujourd'hui ce qu'est ce drame dont l'action est située pour la plus grande partie dans les souterrains de l'opéra de Paris. Mais très peu probablement ont vu le spectacle donné avec tout le déploiement de décors et costumes que l'on trouve dans le film actuellement à l'affiche du Victoria. Les chanteurs sont, pour la plupart des habitués du cinéma, la plus grande attraction, et quelle attraction plus grande que celle de la riche voix de Nelson Eddy. Dans ce film, il se surpasse, on le croirait chantant sur une scène de grand opéra. Robert Paige et Harriet Hilliard tiennent les premiers rôles de "Hi, Buddy", une comédie musicale encore. On peut donc aux représentations qui seront données jusqu'à jeudi soir prochain se rassasier de musique en se rendant au Victoria. — (Communiqué)

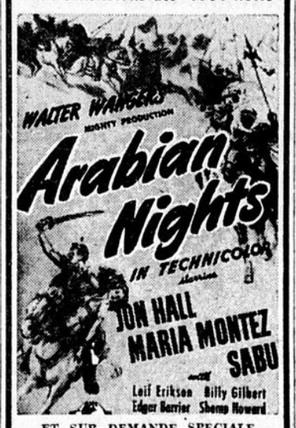
CAMBRAI — "ARABIAN NIGHTS"

Jon Hall et Maria Montez, un couple idéal, dans "Arabian Nights" devrait assurer des salles combles au théâtre Cambrai jusqu'à lundi soir. On ne pouvait imaginer artistes mieux qualifiés pour les principaux rôles que ces deux étoiles qui semblent nés pour jouer ensemble et qui ont toutes les qualités requises pour bien faire ressortir les riches costumes que l'on voit au cours de la pièce. La richesse, l'originalité de ces costumes, et aussi des décors, est certainement pour beaucoup dans la popularité du film, en effet, mais il fallait trouver des acteurs dignes de les porter, capables de les porter avec élégance. Maria, qui a le visage d'une madome sur un corps de Venus, était toute trouvée pour le premier rôle et la mâle apparence de Jon Hall convient bien aussi au personnage d'Haroun-Al-Rachid, comme Montez fait une Schéhérazade superbe. La figuration dans ce film est aussi ravissante. Pas moins de cinquante beautés nous sont présentées dans des costumes d'une grande richesse. Ces jeunes femmes ont été choisies avec soin afin de former à l'étoile un cadre digne d'elle. Avec cette belle oeuvre, le Cambrai a réussi à louer un autre film non moins populaire, "Ride Tenderfoot, Ride", rendu par Gene Autry. — (Communiqué)

CAMBRAI 1 heure continue

Aujourd'hui, demain et lundi seulement

1001 SENSATIONS des '1001 NUITS'



ET SUR DEMANDE SPECIALE

GENE AUTRY MARY LEE SMILEY BURNETTE dans

"RIDE TENDERFOOT RIDE"

LUN. 10 JAN. au PALAIS MONTCALM

FRANCE-FILM et J.-A. Gauvin présentent

EN PERSONNE

Mia Slavenska



L'incomparable DANSEUSE

La vedette du film "La mort du Cygne"

avec DAVID TIHMAR et son ensemble

BILLETS EN VENTE AUJOURD'HUI : $1.00, 1.50, 2.00 plus taxes au Palais Montcalm

IMPRESARIO : CANADIAN CONCERTS & ARTISTS

AVIS

Concernant les billets pour le concert du Minneapolis Symphony Orchestra, 8 février, Palais Montcalm

Toutes les personnes qui possèdent des cartes qu'ils ont achetées, soit du "Bloc Universitaire", soit des diverses pharmacies de Québec ou Lévis, doivent prendre avis que ces cartes sont échangeables pour des billets réservés du même prix, MERCREDI prochain, le 12 janvier, de 9 heures du matin à 6 heures du soir, au Palais Montcalm, en même temps qu'ils devront payer les taxes sur ces billets. Les taxes fédérales et provinciales sont comme suit : sur un billet de $3.00, 98 cts; sur un billet de 2.50, 82 cts; sur un billet de $2.00, 65 cts; sur un billet de $1.50, 49 cts.

Les personnes qui ont des cartes, demeurant en dehors de la ville et ne pouvant venir au Palais Montcalm le 12 janvier, doivent envoyer leurs cartes par la poste au Palais Montcalm, avec une enveloppe, pour retour des billets, adressée et affranchie.

Tous billets réservés qui n'auront pas été réclamés à la suite de cet avis, seront mis en vente au public à partir de JEUDI matin, le 13 courant, à 9 heures, au Palais Montcalm.

J.-A. GAUVIN, imprésario.

Polonaises qui vont outre-mer

Récemment, un détachement de la section féminine de l'armée polonaise passait par Montréal, en route pour outre-mer, sous la direction du lieutenant Halian Eminowicz, qui a obtenu un brevet d'officier, par permission spéciale d'Ottawa, au centre d'instruction supérieure de Ste-Anne de Bellevue.

Ces jeunes filles étaient en route pour Londres où elles se joindront à la section féminine de l'armée polonaise et seront assignées à des besognes variant des travaux de bureaux aux emplois de spécialistes.

Durant leur court séjour dans la métropole, que la plupart d'entre elles voyaient pour la première fois, ces jeunes filles furent reçues par le capitaine Cécile-E. Bouchard, officier d'état-major du C.W.A.C. pour le district militaire No 4 (Montréal), le lieutenant Joan Foster et les sergents Norma Vikon et Margaret Cillis.

Au départ, le détachement des volontaires polonaises fut salué par le lieut-colonel J. Ilinski, attaché militaire à la légation de Pologne à Ottawa, ainsi que par les officiers et sous-officiers du C.W.A.C. qui leur avaient souhaité la bienvenue le matin.

L'eau couvre les trois-quarts de la superficie du globe.

Carnet mondain

L'honorable J. A. MacKinnon et madame MacKinnon qui ont fait un court séjour à Québec sont retournés à Ottawa.

M. et madame Thomas Maher sont retournés à Québec, après un court séjour à Montréal.

M. et madame Roméo Jobin et leurs enfants, André, Claudette et France, ont quitté Québec en avion, mercredi, pour retourner à New-York après avoir passé la fête du Premier de l'An à Québec, les invités de leurs parents, M. et madame Raoul Jobin et de M. et madame Adjutor Drouin.

Ce matin, à dix heures et demie, en l'église de St-Jean-Baptiste, M. l'abbé Aimé Grenier, curé de St-Bernard, bénira le mariage de sa nièce, Georgette, fille de Son Excellence le Commandeur G.-J.-Ernest Côté et de madame Côté avec M. J.-Gaston Brousseau, fils de M. et madame J.-Arthur Brousseau, de Québec. Des palmes, des fougères, des oeillets et des roses orneront le choeur, et des boucles de tulle et de satin blanc marqueront les bancs réservés aux invités. Pendant la messe, un programme de chant sera exécuté par MM. Roméo et Henri Faguy. M. Arthur Bernier touchera l'orgue. La mariée, qui entrera à l'église au bras de son père, sera vêtue d'une robe de satin ivoire, style Irène, dont la jupe circulaire accusera un mouvement de traine. Son voile de point d'Alençon sera maintenu par des fleurs d'orangers et son bouquet colonial se composera d'oeillets blancs. Son unique bijou sera un collier en pierre du Rhin, cadeau du marié. Mademoiselle Simone Côté, soeur de la mariée, agira comme dame d'honneur et portera une robe de crêpe bleu azur. Son bouquet se composera de roses rouges et d'oeillets blancs. M. J.-Arthur Brousseau sera le témoin de son fils. M. Jean-Louis Dussault agira comme garçon d'honneur, tandis que MM. Eugène Ladouceur, J.-Jacques Brousseau, Gaston Côté, le capitaine Paul Bisson et MM. Alphonse Vallerand et Lomer Brisson placeront les invités. A l'issue de la cérémonie religieuse, une réception réunira les membres des deux familles à la résidence de M. et madame G.-J.-Ernest Côté où les salons et la table seront décorés d'oeillets blancs, de pompons et de roses. Les nouveaux époux partiront ensuite pour un voyage à Montréal, Ottawa, Toronto et les chutes Niagara. La mariée portera alors sous un manteau de martre d'Alaska, une robe de crêpe bleu azur avec un chapeau de même ton garni de fourrure, des accessoires bruns, et un bouquet d'épaule composé d'orchidées. A leur retour M. et madame G. Gaston Brousseau résideront à Québec.

M. et madame Honorius Garant, de cette ville, annoncent les fiançailles de leur fille, Simonne, à M. Antonin Lemay, fils de M. Henri Lemay, décédé, et de madame Lemay. Les fiançailles ont eu lieu le jour des Rois.

Le major et madame Jean Fournier (May Coote) annoncent la naissance d'un fils né le 23 décembre à l'hôpital de l'Enfant-Jésus.

L'officier-pilote et madame Albert Guyot sont retournés à Montréal après avoir passé le temps des fêtes à Québec.

M. et madame Victor Blais, de Toronto, ont fait un séjour dans notre ville à l'occasion des fêtes, les invités de leurs parents, M. et madame O. Lamontagne et M. et madame J. Blais.

Madame A.-A. Boivin recevra aujourd'hui à l'heure du thé, au Château Frontenac, en l'honneur de madame (Dr) Gustave Gauthier, de Chicoutimi.

carnet, local. tp

Le Dr et madame O. Lacroix, de Trois-Pistoles, annoncent les fiançailles de leur fille Lucie à M. Roger Saint-Denis, fils de M. Paul St-Denis, décédé, et de madame Saint-Denis, de Montréal.

Mademoiselle Yolande Allard a reçu à l'occasion des Rois, à la résidence de ses parents, M. et madame J.-Raoul Allard.

On annonce les fiançailles de Jeanne Roy, fille de M. Adjutor Roy, notaire, et de madame Roy, de Lévis, décédés, avec le lieutenant Gordon Watson, fils de M. W.-G. Watson, de Toronto.

M. et madame Wilfrid Cantin annoncent les fiançailles de leur fille, Paulette, au caporal Gaston Côté, du C.A.R.C., fils de M. et madame Léon Côté, de Québec.

M. et madame J.-E. Marcotte, de Québec, ont le plaisir d'annoncer les fiançailles de leur fille Gemma, à Robert Boisclair, B.Sc.A., I.C., fils de M. et madame Donat Boisclair, de St-Hugues, comté de Bagot.

Le Dr et madame Roland Turcot sont de retour de la Beauce où ils ont passé quelques jours.

Mademoiselle Pauline Roy recevra cet après-midi à la résidence de ses parents, chemin Ste-Foy, en l'honneur du cadet de l'air, Jeannot Paradis.

M. Jean Le Bon, de Port-Alfred, passe quelques jours en notre ville chez ses parents, M. et madame Adrien Tremblay.

Mademoiselle Rita Rouleau est de retou à Montmagny après un séjour de trois mois aux Etats-Unis.

Montréal et ailleurs

Son excellence le comte d'Athlone, la princesse Alice et la princesse Juliana, de Hollande, assistaient jeudi à la représentation de Mia Slavenska au Collegiate Hall, à Ottawa.

Son Excellence le gouverneur général et Son Altesse Royale la princesse Alice, accompagnés de mademoiselle Vera Grenfell et du lieutenant l'hon. E. Chatfield, R.N.V.R., ont dîné, hier soir, avec le ministre de Grèce et madame Depas.

Le vice-amiral et madame Percy Nelles font un court séjour à Montréal.

Mademoiselle Florence Gardiner qui a passé le temps des fêtes chez ses parents, l'hon. et madame J.-G. Gardiner, est retournée à Sainte-Anne-de-Bellevue, où elle poursuit des études.

La prochaine réunion de la Société d'Archéologie et de Numismatique aura lieu au Château Ramezay, mercredi prochain. M. Jean-Marie Gauvreau, directeur de l'Ecole du Meuble, conférencier invité, a intitulé sa causerie , "Anciens meubles canadiens". Le thé sera servi.

Les avis de naissances et de mariages quelle que soit la formule, publiés dans le "Carnet mondain" coûtent $1.00 l'insertion.

Toute commande devra être accompagnée de ce montant.

Nos lecteurs sont priés de ne pas oublier que toutes les notes du carnet mondain doivent être communiquées à

l'Evénement-Journal

avant 5 heures de l'après-midi. L'on doit communiquer en signalant

7116

La viande de lapin

Ottawa, 8, (P.C.) — On a annoncé hier qu'en vertu d'un amendement aux règlements de l'inspection des viandes, la viande de lapin domestique pour consommation et destinée à l'exportation ou au marché interprovincial devra désormais être inspecté tout comme les carcasses d'agneau, porc, boeuf et volaille.

Votre horoscope

Cherchez dans la section correspondant à votre date de naissance, le verdict des astres concernant la direction de vos actes aujourd'hui.

Samedi, 8 janvier, 1944

21 mars au 20 avril (bélier) — Partez pour les pentes neigeuses, pas d'occasion mieux choisie ; le sport et les exercices physiques sont favorisés.

21 avril au 20 mai (Taureau) — Vraiment les étoiles font un effort pour se rendre agréables. Aujourd'hui elles vous engagent à partir en voyage, ou à prendre un billet pour voir votre artiste préférée.

21 mai au 21 juin (gémaux) — La fraude ne paie jamais, vous seriez prudent de vous en souvenir dans les présents pourparlers.

22 juin au 23 juillet (cancer) — Mais c'est normal l'ennui, la mélancolie, à la suite des fêtes brillantes. Ce qui n'est pas normal c'est d'entretenir ces idées moroses. Allons, un peu de courage.

24 juillet au 22 août, (lion) — Mettez-vous ces 2 choses bien en tête : prenez les amusements qui passent, ils sont nécessaires à votre santé, n'oubliez pas votre tâche journalière, elle est nécessaire à votre progrès.

23 août au 23 septembre (vierge) — Rien de telles, comme de bonnes relations avec des amis charmants et des parents.

24 septembre au 23 octobre (balance) — Ce jour est idéal pour finir les ouvrages en retard et prendre le dessus avant que de nouvelles tâches prennent tous vos instants.

24 octobre au 22 novembre (scorpion) — La littérature et la lecture seraient deux bons remèdes à votre fatigue du travail manuel.

23 novembre au 22 décembre (sagittaire) — Tout ce qui a rapport à la compétition devrait vous intéresser, car le grand succès de votre vie vous viendra de ce que vous aurez su lutter et ne pas vous laisser vaincre.

23 décembre au 21 janvier (capricorne) — Encore un coup de coeur; le jour viendra où vous serez au-dessus de vos affaires.

22 janvier au 20 février (verseau) — Evitez les folles dépenses avec des personnes qui ne vous estiment pas à votre juste valeur mais qui tiennent à vous pour le plaisir que vous

(Suite à la page 8)

Programme du thé

Les musiciens du XVIIIe siècle, sous la direction de Pierre Marchand, joueront cet après-midi, dans le Salon Bleu au Château Frontenac, le programme suivant :

1. Sélection — The Blue Paradise — Eysler & Romberg
2. Mélodie — Because — Guy d'Hardelot
3. Valse — Chantez, Chantez les Amoureux — Stolz
4. Tango — Albeniz
5. Sélection — Les Gondoliers — Gilbert & Sullivan
6. Humoresque — Dvorak
7. Sérénade op. 3 — Herbert

Au H.M.C.S. Montcalm

Il y aura réunion des épouses et des mères de marins, mardi le 11, à 8 heures, au H.M.C.S. Montcalm, avenue Laurier. Toutes sont cordialement invitées.

L'ouvroir N.-D. de Pitié

L'Ouvroir Notre-Dame de Pitié reprendra ses séances de couture au no 74 rue de la Chevrotière, lundi 10 janvier, de deux heures à quatre et tous les lundis subséquents.

L'Ouvroir a un grand besoin de bénévoles et fait un appel pressant à toutes les dames qui pourraient faire de la couture pour les petits enfants de la Crèche.

Les vêtements sont taillés prêts à être confectionner. Si on ne peut se rendre à l'Ouvroir nous enverrons de l'ouvrage à domicile en téléphonant à 7241, Crèche St-Vincent de Paul, Chemin Ste-Foy.

Pour conserver l'élégance de votre taille, Madame . . .



Nous avons le plaisir de vous rappeler que nous gardons constamment en stock un assortiment complet de :

Corsets maternité — Bandes herniaires
Bandes — Supports
Corsets post-opératoires. — Bas élastiques, Etc.

Madame **G.-P. Proulx,** CORSETIERE DIPLOMEE

se tient à votre disposition pour tout renseignement que vous pourrez désirer.

W. Brunet & Cie limitée

139 rue Saint-Joseph — Téléphone : 8141

SOYEZ EN SANTÉ! SOYEZ HEUREUSE!

Tel est notre simple voeu pour 1944!







Bonne année, madame, mademoiselle ! Année heureuse, année de gaieté, de succès. Que tous vos voeux soient comblés. Mais surtout jouissez de votre santé, comme de votre bien le plus précieux; sans la santé, il n'est ni plaisir, ni charme, ni jeunesse. Rappelez-vous toujours que les bonnes PILULES ROUGES vous seront d'une aide précieuse pour augmenter vos forces, conserver votre sang riche, votre teint frais et assurer l'équilibre de vos fonctions, ce qui vous permettra de profiter pleinement de la vie. D'ailleurs, vous le savez, cette préparation efficace a, depuis près de 50 ans, fait du bien à des milliers de jeunes filles et de femmes dans les cas de : faiblesse, pâleur, manque d'appétit, fatigue, douleurs de dos, de reins, périodes douloureuses ou irrégulières, troubles internes essentiellement féminins (symptômes ou conséquences de l'ANEMIE) : pourquoi ne vous ferait-elle pas de bien à vous aussi ?

"J'étais jeune femme et mon état de santé était loin vent mal à la tête et j'étais ennuyée de vertiges. J'avais des d'être normal. Je me sentais toujours fatiguée, j'avais soudouleurs dans le dos et aux reins. J'ai commencé à prendre les PILULES ROUGES et dès le début, mon appétit a augmenté, de même que mes forces, graduellement mes malaises disparurent. Je fus si satisfaite de ce traitement que depuis, à différentes reprises, lorsque je me suis trouvée déprimée, j'ai repris des PILULES ROUGES, j'en prends même de ce temps-ci et elles me font un grand bien . . ."

(Signé) — Mme GEDEON POMMERLEAU, GRANBY, P. Q.

Témoin : (Signé) — Y. P.

Pilules Rouges par la poste : 50c la boîte ou 3, $1.25.

PILULES ROUGES

POUR LES FEMMES PALES ET FAIBLES

Cie Chimique FRANCO Américaine Ltée, 1566, rue St-Denis, Montréal.

Renseignements financiers

Les gains l'ont emporté hier à New-York. Sur 891 titres inscrits au tableau, 366 ont enregistré des avances, 313 ont subi des pertes, tandis que 212 autres étaient inchangés. Armour 7 p.c. priv. a grimpé de 14 points au cours de la séance d'hier matin, à la suite du saut de 15 points de la veille. Le cours moyen de 60 titres compilés par la Presse Associée a fléchi de .1 de point à 50.4. Le roulement s'est totalisé à 833,180 actions contre 843,670 la veille.

Les distilleries canadiennes ont été vigoureuses mais les autres valeurs ont été irrégulières. Hiram Walker a monté de 2 1-4, tandis que Distillers Seagrams grimpait de 1 3-8. McIntyre a avancé de 1-2 et C.P.R. de 1-8. Dome Mines a fléchi de 3-8.

• • •

Les papeteries, qui avaient manifesté de l'activité la semaine dernière, ont reculé un peu hier, à la Bourse de Montreal et au Montreal Curb Market; le roulement a été léger pour cette section.

C.P.R. a été la vedette et a monté d'une fraction à son meilleur niveau depuis octobre. Steamship commun et priv. a avancé également dans les transports.

Massey commun et priv. ainsi que National Steel Car ont été en demande dans les titres industriels. Cement, Canadian Car nouveau privilégié, à un moment, Enamel, Foundation, Woollens priv., General Steel Wares priv., Building Products et Dairies priv. ont gagné du terrain. Les perdants comprenaient Dosco "B", Canadian Car commun, Sugar, Westinghouse, Lang, Malting et Fleet.

Dans les utilités, Ottawa Power, B.C. Power "B" et, pendant un certain temps, Brazilian ont manifesté de la vigueur. Power Corporation, Montreal Power et Winnipeg Electric ont fléchi. Dans les métaux, Aluminium a grimpé de 2 points. Noranda, Smelters et Hudson Bay ont monté.

International Petroleum et McColl se sont quelque peu améliorés dans les raffineries, tandis que Imperial reculait. Dans les mines d'or, Red Crest, Sullivan, Central Cadillac et Joliet-Quebec ont été les gagnants, tandis que Bidgood et O'Brien ont cédé du terrain.

Walker et Distillers-Seagrams ont avancé de 2 points chacun dans les titres d'alcool. Industrial Alcohol "A" a grimpé de fractions, tandis que Canadian Breweries retraitait. Dans les valeurs diverses, Lake of the Woods et Hydro-Electric Securities ont glissé.

Les ventes totales se sont élevées à 32,900 actions, dont 22,600 industrielles et 10,300 minières.

Bourse de Montréal

Cours fournis par L.-G. Beaubien & Cie, membres de la Bourse de Montréal, 70, rue Saint-Pierre, Québec, Tél. : *2-1521.

Séance du 7 janvier 1944

Ventes	Titres	Préc.	Haut	Bas	Ferm
80	Alum Ltd	92	92	92	92
65	Asbestos Cor	21¾	21¾	21¾	21¾
30	Ass Brew	22½	22½	22½	22½
1310	Bath Pap A	13¾	13¾	13⅜	13⅜
21	Bell Tel	155	155	155	155
352	Braz Trac	24⅛	24¼	24	24
10	B C Pow A	23	23	23	23
50	Bull Pro A	15⅞	15⅞	15⅞	15⅞
1000	C Cement	7	7	7	7
535	C Steamship	10⅞	10⅞	10⅞	10⅞
160	Do Pr	32	32½	32	32½
480	Can Car	9⅛	9⅛	9	9
20	C Celanese	36¾	36¾	36¾	36¾
125	C Ind Alc A	5½	5½	5½	5½
10	Can Loco	28	28	28	28
25	C Nor Pow	8	8	8	8
2850	Can Pac Ry	10¾	11	10¾	11
25	Cockshi Plow	11½	11½	11½	11½
30	Cons Smelt	29½	29½	29½	29½
210	Dist Seagr	36	37	36	37
141	Dom Bridge	24	24	24	24
100	Dom Tar	8	8	8	8
35	D Steel B	8⅛	8⅛	8⅛	8⅛
75	Dryd Paper	8	8	8	8
175	Enam & Heat	5	5	5	5
255	Found Co	15½	15⅝	15½	15⅝
101	Gat Pow Pr	9	9	9	9
105	G Steel W	12½	12¾	12½	12⅝
5	Gyp L & Al	6¾	6¾	6¾	6¾
5	Hol G Min	11⅜	11⅜	11⅜	11⅜
25	How Smith	14	14	14	14
50	Hud B Min	30⅜	30⅜	30⅜	30⅜
301	Imp Oil	14¼	14¼	14¼	14¼
10	Int Nickel	30	30	30	30
280	Int Petrol	22	22⅛	22	22⅛
40	L of the W	23	23	23	23
1995	Massey H	8¾	9	8¾	9
50	McColl Fr	8¼	8¼	8¼	8¼
542	Mont Power	20	20	20	20
150	Nat Brew	33	33	33	33
1750	N Steel Car	14	14⅛	14	14⅛
370	Noranda	49	49½	49	49½
150	Ogil Fl M	25	25	25	25
50	Ottawa Pow	8	8	8	8
50	Power Cor	7	7	7	7
455	Price Bros	19½	19½	19½	19½
10	Do Pr	93	93	93	93
200	Shawinigan	15½	15½	15½	15½
50	So Can Pow	10⅛	10⅛	10⅛	10⅛
330	St Law Cor	3¼	3¼	3¼	3¼
350	Do Pr	14⅞	14⅞	14⅞	14⅞
50	St Law P Pr	48	48	48	48
25	Steel of Can	63	63	63	63
50	Unit Steel	4¾	4¾	4¾	4¾
380	Win Elec A	7	7	7	7

BANQUES :

2	Commerce	132½	132½	132½	132½
25	Montréal	155	155	155	155

CURB DE MONTREAL

Ventes	Titres	Ferm. Préc.	Haut	Bas	Ferm.
700	Abitibi Paper	3	3	3	3
730	Do Pr	29½	29⅝	29	29
97	Beauharnois	10	10	10	10
55	Can Malt	43¾	43¾	43¾	43¾
325	Can Brew	5½	5½	5⅝	5⅝
5	C Vicks Pr	45	45	45	45
960	Cons Pap C	5⅝	5⅝	5⅝	5⅝
72	Dom Engin	24	24	24	24
425	Donnacona A	7⅜	7⅜	7⅜	7⅜
100	East Dair Pr	35½	35½	35	35
200	Fairchild Air	2¾	2¾	2¾	2¾
100	Fleet Aire	4	4	3⅞	3⅞
175	Fras Co V T	19¾	19¾	19½	19½
680	Mas H Pr	20	20⅛	20	20⅛
50	Mitch Rbt	17⅛	17½	17⅛	17⅛
25	Walk Brew	185	185	185	185
150	Walk Good	61	61	61	61

MINES et HUILES :

4100	Beaufor	06	06	06	06
2000	Cent Cad	02½	02½	02½	02½
50	Dome Mines	28½	28½	28½	28¼
800	Joliet, Que	03	03	03	03
200	Norm Min	85	85	85	85
100	O Brien G	142	142	142	142
500	Pan Porc	135	135	135	135
500	R Crest Gold	04	04	04	04
100	Siscoe Gold	56	56	56	56
150	Sullivan Con	172	172	172	172
200	Wright Harg	315	315	315	315

Volume des ventes : 32,900 actions, dont 22,600 industrielles et 10,300 minières.

Nouveaux sommets du seigle

Winnipeg, 8. (PC)— Pour la quatrième séance consécutive, les options du seigle ont touché de nouvelles cimes saisonnières, hier à la Bourse des grains de Winnipeg.

Le contrat de mai a grimpé à $1.31 3-8, tandis que celui de juillet touchait $1.30 5-8. Les cotes étaient de 2--2 1-4 cents à la hausse. Le Royaume-Uni a effectué l'achat de 200,000 boisseaux de blé Northern no 2.

Voici les prix des options sur le marché à terme :

	Ouv.	Haut	Bas	Ferm.
SEIGLE:				
Mai	128½-⅜a	131⅜	128¼	130⅜
Juillet	127⅝-¾b	130⅝	127½a	129⅝
AVOINES:				
Toutes les options au prix de 51½b				
ORGE:				
Toutes les options au prix de 64¼b				

A Chicago

Chicago, 8. (PA)— Un vaste mouvement d'achats se dessinait, hier, à la Bourse des céréales de Chicago. Tous les contrats du seigle ont touché de nouveaux sommets depuis 1928. Le blé de décembre après avoir atteint le prix du plafond a coté en fermeture $1.71 1-4. Les avoines et l'orge ont manifesté de la vigueur.

Le contrat de blé de mai était inchangé, comparativement à la clôture de la veille. Les avoines ont monté de 1-8—1-2, mai se vendait .80 1-8. Le seigle a grimpé de 2 1-4—2 7-8 ; celui de mai cotait $1.32 3-4—1-8 et l'orge a avancé de 2 3-8—2 1-2 ; ma imarquait $1.25.

Voici les prix des options sur le marché à terme :

	Ouv.	Haut	Bas	Ferm.
BLE:				
Mai	171⅜	171⅜	171⅜	171⅜
Juillet	170¾-71	171⅜	170¾	171⅜
Septembre	170¾-71	171⅜	170¼	171⅜
Décembre	170⅜	171⅜	170⅜	171¼
AVOINES:				
Mai	80	80½	79⅞	80⅛
Juillet	78⅞	79¼	78⅞	78⅝
Septembre	77⅞-78	78½	77⅞	77⅞-78
SEIGLE:				
Mai	130¾-⅞	134⅞	130¾	132⅜-⅝
Juillet	129¾	134⅜	129¾	132½-⅝
Septembre	129¾-¾	134	129⅝	131¾-⅞
ORGE:				
Mai	123½	126½	123½	125
Juillet	122	125¾	122	124
Septembre	121½	125¼	121½	123¾

LES DENREES

Montréal, 8. — (P.C.) — En fermeture hier, sur le Canadian Commodity Exchange, le beurre du Québec, marque 92, cotait 35 1-4 cents la livre.

Les oeufs de l'Est : A-gros, 36-37 cents la douzaine; A-moyens, 34-35; A-poulettes, 28-29; E-B, 30-31; E-C., 28-29.

Les options : le beurre de janvier cotait 35 1-4 cents la livre; les oeufs se vendaient 35 cents la douzaine.

Montréal, 7. — (P.C.) — Voici les prix tels que rapportés hier par le ministère fédéral de l'Agriculture :

Oeufs classés, par cargaisons : 36-37 cents la douzaine pour A-gros; A-moyens, 34-35; A-poulettes, 28-29. Arrivages : 897 cartons.

Beurre : première qualité de fabrique, prix aux commerçants, 36 1-2 à 37 cents la livre; première qualité en tinettes, prix aux commerçants, 36-36 1-2; prix de gros, pasteurisé, entreposé, No 1, 35 1-4 à 35 1-2.

Fromage : arrivage courant, blanc de l'Ouest et du Québec, 20 cents la livre franco; prix aux commerçants du fromage blanc de l'Ouest et du Québec, 20 3-4 à 21. Arrivage : 281 boîtes.

aPtates, sac de 75 lbs : Québec No 1, $1.60-$1.70; N.-B. et Ile du P.-E., $1.60-$1.75.

Tendance des marchés

SEANCE DU 7 JANVIER 1944

Titres industriels les plus actifs sur la place de Montreal, hier.

Ventes	Titres	Ferm.	Ch.
2,850	Pacifique Canadien	11	— ⅛
1,995	Massey Harris	9	— ⅛
1,750	National Steel Car	14⅝	— ⅛
1,310	Bathurst Paper "A"	13⅝	— ⅛
1,000	Canada Cement	7	Inc.
960	Cons. Paper Corp.	5⅞	— ⅛
750	Abitibi Paper priv.	29	— ⅛
700	Abitibi Paper	3	Inc.
680	Massey Harris priv.	20⅛	— ⅛
542	Montreal Power	20	Inc.

Volume des ventes : 32,900 actions, dont 22,600 industrielles et 10,300 minières.

Titres miniers les plus actifs sur les places de Montréal et de Toronto, hier.

Ventes	Titres	Ferm.	Ch.
52,300	Wiltsey	5½	...
22,000	Aquarius	60	— 2
18,700	Armistice	50	— 1
18,000	Golden Gate	12½	— ⅛
13,350	Arjon	18	Inc.
12,200	Sladen Malartic	70	— 2
11,736	Queenston	8¼	— ⅛
11,665	Broulan Porcupine	80	Inc.
11,425	Bidgood Kirkland	40	— ½
7,000	Osisko	20	...
7,000	Gold Eagle	3¼	— ...

Volume des ventes à Toronto : 452,000 actions.

Cours moyens à Montréal

	10 Ut.	20 Ind.	30 Com.	10 Pap.	15 Or
Vendredi	55.1	75.3	68.6	122.26	75.59
Jeudi	55.1	75.1	68.	123.67	75.63
Semaine dcr.	53.3	74.2	67.2	117.60	73.26
Mois dernier	53.1	73.8	66.0	115.22	70.49
1943	52.9	64.8	60.8	75.77	59.99
Haut 1944	55.1	75.1	68.4	123.85	73.61
Bas 1944	53.4	73.8	67.0	116.68	71.64
Haut 1943	63.5	82.4	75.9	129.86	79.68
Bas 1943	51.8	63.4	59.5	74.07	49.15

Cours moyens à New-York

	30 Ind.	15 C.f.	15 Uti.	60 Tit.
Vendredi	71.1	33.7	35.5	50.4
Jeudi	71.4	23.6	35.0	50.5
Semaine dernière	70.0	23.1	35.5	49.6
Mois dernier	69.3	22.8	35.2	49.1
1943	60.3	18.5	28.5	41.4
Haut 1943-44	74.6	27.4	36.8	53.3
Bas 1943-44	69.2	18.3	27.1	41.7
Haut 1942	60.6	19.7	27.5	41.6
Bas 1942	46.0	14.4	21.1	32.9

Banque d'Angleterre

Londres, 8. — P.C. — Le rapport hebdomadaire de la situation de la Banque d'Angleterre démontre une diminution de L 4,741,000 dans les billets en circulation, soit la première chute depuis 15 semaines.

Les dépôts privés ont baissé de L 56,852,000 ; les dépôts publics ont diminué de L 782,000, tandis que des baisses de L 60,360,000 étaient rapportées dans les effets du Gouvernement et de L 1,895,000 dans les autres dépôts.

La proportion de la réserve bancaire par rapport au passif était cette semaine de 6.9 pour cent comparativement à 12.4 pour cent la semaine correspondante en 1943.

Trésor américain

Washington, 8. — (P.A.) La position du trésor américain le 5 janvier : recettes, $82,922,450 ; dépenses, $246,229,812 ; balance nette, $11,671,112,580.

Livraisons de blé et de grains

Ottawa. — Les fermiers de l'Ouest canadien livrent 4,065,493 boisseaux de blé au cours de la semaine terminée le 30 décembre, à rapprocher de 5,033,662 la semaine précédente. Depuis le début de la campagne, soit depuis le 1er août, les arrivages atteignent un total de 117,580,979 boisseaux contre 143,950,314 la période correspondante de la campagne précédente.

Les fermiers de l'Ouest canadien livrent les quantités suivantes de grains secondaires durant la semaine terminée le 30 décembre (chiffres de la semaine précédente entre parenthèses) : avoines, 2,-708,362 (5,399,975) boisseaux ; orge, 1,794,121 (3,508,599) ; seigle, 187,475 (251,435) ; graine de lin, 81,546 (115,143).

Valeurs étrangères à New-York

Séance du 7 janvier 1944

	Off.	Dem.
Argentine 4½ 71	92¾	93¼
Australia 5 55	93½	93¾
Brazil 6½ 57	49	51¾
Do 7 52	52	53½
Do 5 51	50½	52
Buenos Aires 4¾ 77	77⅜	78
Chile 6½ 61	18	19
Colombia 3 0	42½	43½
Denmark 4½ 62	6	70
French Republic 7 49	100	...
Minas Geras 6½ 58	24	35
New South Wales 5 57	93	95
Norway 4½ 56	98	98¾
Peru 6 60	19¼	19½
Rio de Jan 6½ 53	32	33½
San Paulo 7 40	57	59

Investment trusts

Séance du 7 janvier 1944

	Off.	Dem.
Can Inl Tr	4.50	5.25
Can Investment Fund	3.70	4.05
Quarterly Income Share	6.19	6.81
N Am T S 1933	1.98	
Do 1955	2.64	
Do 1956	2.55	
Do 1958	2.22	
Cumulative T S	4.57	
Corp T S Orig	2.31	
Do Cum	2.16	
Do Cum Mod	2.00	

HOTEL DE VILLE

VENTE A L'ENCHERE DES LOTS DE LA CITE

AVIS est par la présente donné qu'en vertu de la résolution passée au Conseil de Ville, en date du 23 décembre, 1943, les lots vacants 372 — 373 — 374 — 375 du cadastre St-Roch Nord, et situés rue Jacobert seront vendus à l'enchere publique le 12 janvier, 1944, à onze heures de l'avant-midi (11.00 A.M.), heure avancée, dans la salle du Comité Administratif, à l'Hôtel de Ville.

Mise à prix $400.00, pour vente en bloc. Montant de l'adjudication payable comptant.

Avant la dite mise à l'enchère, tout enchérisseur devra déposer entre les mains du Trésorier de la Cité, le montant de la mise à prix, soit $400.00, en argent ou par chèque accepté par une banque à charte.

L'acquéreur devra payer à la Cité toutes les taxes imposées ou à être imposées à compter du 1er janvier, 1944.

L'acheteur devra prendre ces lots dans leur état actuel, sans aucune autre garantie.

L'acheteur paiera le coût des actes et de leur enregistrement et devra en fournir, à ses frais, copie dûment certifiée pour la Cité.

La Cité ne fournira pas copie de titres ni de certificat de recherche.

L'adjudicataire devra construire une maison d'habitation d'une valeur d'au moins $3,000.00, dans un délai d'un an de la date de la vente à l'enchère.

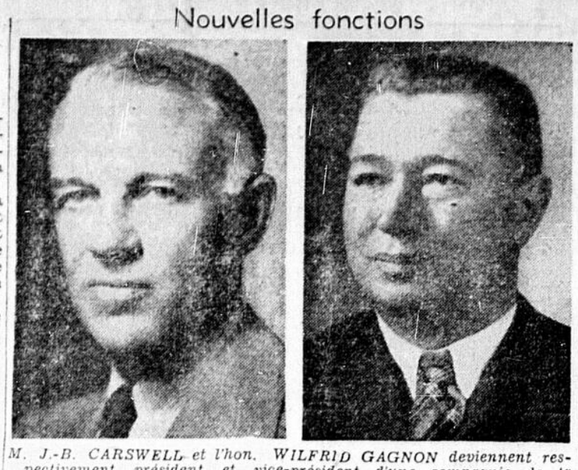
Cette vente sera sujette à toutes autres conditions et clauses qui pourront être édictées lors de la mise à l'enchère, la Cité se réservant le droit de retirer ces dits lots de la vente en tout temps avant l'adjudication.

Son Honneur le Maire étant autorisé à signer le contrat requis à cette fin et à exiger les garanties qu'il jugera à propos.

Pour plus d'informations, s'adresser à M. Emilius Jobin, Administrateur des propriétés de la Cité.

R. TOUSSAINT,
Encanteur.

Nouvelles fonctions



M. J.-B. CARSWELL et l'hon. WILFRID GAGNON deviennent respectivement président et vice-président d'une compagnie de la Couronne, "War Assets Corporation Ltd". M. J.-B. Carswell était antérieurement directeur général du bureau de Washington du ministère canadien des Munitions et Approvisionnements.

Record des perceptions

Toronto, 8.— (P.C.) — Les perceptions de douanes et d'accises à ce port d'entrée se sont totalisées en 1943 à $55,062,976.09, soit un record de tous les temps dans l'histoire de cette cité, a-t-on annoncé hier. Le sommet précédent avait été établi en 1941, alors que le total s'établissait à $51,921,873.63. En 1942, les perceptions se sont chiffrées à $45,-211,118.39.

Prix de gros en décembre

Ottawa. — L'indice général des produits de la ferme canadienne gagne 0.4 de point du 26 novembre au 24 décembre et se place à 104.9. Les produits animaux font une avance de 0.8 de point et s'établissent à 127.1 par suite d'un renversement de la tendance des prix du bétail qui l'emporte sur la faiblesse saisonnière des oeufs. Les prix de la volaille accusent également une augmentation fractionnaire. L'avance de 0.3 de point à 91.7 dans les produits agricoles est due à une brusque hausse du tabac brut et du seigle, de même qu'aux prix un peu plus élevés des pommes de terre et des oignons.

L'indice général de trente matières premières industrielles fait un gain de 0.2 de point du 26 novembre au 24 décembre et se place à 99.4 par suite de la vigueur des aliments. L'indice des aliments fait un gain net de 1.5 point et s'établit à 102.3 par suite de la vigueur des bouvillons qui l'emporte sur la baisse fractionnaire des porcs. La série stable de douze item et le groupe manufacturier de treize denrées demeurent au même point pendant la période.

Bourse de Toronto

Ventes	Titres	Haut	Bas	Ferm.
700	Ajax	118	118	118
200	Aldermac	18	17	17
1000	Anglo Can	64	62	64
700	Anglo Hur	640	640	640
22000	Aquarius	60	60	60
17350	Arjon	18	17	18
18700	Armistice	52	48	50
5000	Astoria	10½	10	10
540	Aunor	335	330	330
3500	Bagamac	13	13	13
500	Bankfield	14	14	14
2000	Base Metal	10½	10½	10½
1000	Bear Explor	37	37	37
2400	Beattie	181	176	179
11425	Bidgood	41	39¾	40
500	Bobjo	09½	09½	09½
3207	Bonetal	22	21	21
760	B A Oil	22¾	22½	22½
6125	Brit Dom	74	72	74
11666	Broulan	89½	88	89
500	Buffalo Ank	390	375	375
3500	Buffalo Can	08¼	08	08½
2800	Cal & Sdm	215	210	215
4000	Calmont	22	22	22
2400	Can Malar	72	72	72
325	Cent Pat	174	173	173
30-0	Cent Porc	09	08½	09
1000	Chesterville	132	132	132
1700	Conigas	135	125	135
500	Coniarum	157	157	157
100	Cons Smelt	40	40	40
6900	Coin Lake	17½	17	17¼
100	Davies	17	17	17
1800	Denison	02⅜	02¾	02⅜
5000	Duquesne	10	09¾	10
2500	East Crest	11¾	11½	11½
4500	East Malar	130	177	180
1450	Eldorado	128	125	127
50	Falcon	350	350	350
100	God's Lake	18	18	18
3000	Goldale	17	16½	17
10000	Gold Eagle	03¾	03¾	03¾
10000	Gold Gate	12½	11¾	12¾
1000	Gra Rous	04	04	04
1000	Grull	03	03	03
3000	Gunnar	18½	18	18½
3500	Halcrow	07¾	07	07
640	Hallnor	385	375	375
2250	Hard Rock	110	106	107
2000	Harker	04½	04¾	04½
2000	Hasaga	45	45	45
2000	Hollinger	117¾	113¼	113¼
425	Home	350	345	345
6000	Howey	29½	28	28
660	Inglis	07½	07	07½
3500	Inspiration	58	58	58
1000	Jacola	03½	03½	03½
1096	Jason	23	23	23
333	Jellicoe	05	05	05
142	J M Con	01	01	01
1025	Kerr Addison	950	920	920
53	Kerr	10	10	10
900	Kirkl Lake	04	04	04
500	Kirk Town	10½	10½	10½
10	Lake Shore	15½	15½	15½
100	Lamaque	615	615	615
200	Lapa Cad	06½	06½	06½
4500	Lebel	02½	02½	02½
4500	Leitch	125	124	124
3100	Lil L L	95	95	95
1570	Macassa	330	324	324
4400	MacLeod	245	240	240
4550	Madsen	170	165	165
3130	Malartic	370	355	365
650	McKenzie	150	148	148
1150	Min Corp	191	190	190
1400	Moneta	40½	40½	40½
10200	Mid Con	23	22	22½
01	Muirhead	200	175	180
200	Nipissing	199	199	199
160	Noranda	49¼	49	49
2000	Norgold	05	05	05
1000	Normetal	82	82	82
1000	Nor Can	62	60	62
5400	O'Brien	145	138	140
1000	Okalta	66	65½	65½
2700	Omega	45	45	45
2600	Pacalta	03¼	03	03¼
1500	Pac Oil	72	68	72
2428	Patmont	135	133	135
1500	Patrican	04	04	04
6300	Paymaster	33	31½	31½
1200	Perron	102	100	100
325	Pickle Crow	199	197	197
700	Powell	139	136	138
200	Do V T	133	133	133
6675	Preston	253	245	248
11736	Queenston	82	79	81
450	Que Min	11	06	11
1400	Roche	09	09	09
2500	St Anthony	03½	03½	03½
2550	San Antonio	355	350	350
2700	Senator	47	46	46
2028	Sherritt	75	75	75
275o	Siscoe	55	54	55
12200	Sladen	73	70	70
500	S E Pete	04	04	04
5123	Steep Rock	223	220	220
125	Sudb Bas	220	200	200
1100	Sullivan	170	167	168
350	Sylvan	229	220	220
1225	Teck Hughes	335	330	330
1800	Trans Res	49	49	49
4800	Upper Canada	201	198	198
316	Ventures	645	635	640
13700	Vermilata	13½	13	13½
800	Vulcan	20	20	20
52300	Wiltsey	06	04	05½
1025	Wright Harg	315	305	305
1000	Ymir	03⅜	03¼	03½
	CURB :			
400	Foothill	130	125	125
1000	Oil Sel	03⅛	03⅛	03⅛
7000	Osisko	21	12	20
250	Pend Oreille	150	150	150
20	Super Test Oord	27	27	27

Volume des ventes : 452,000 actions.

Algoma Central est vigoureux

Montréal, 8. — (P.C.) La tendance était à la hausse, sur des transactions tardives, hier, à Montréal. Durant la plupart de la journée, les obligations ont été stables et le marché était tranquille.

Dans les transports, Algoma Central 5 pour cent de 1959 a monté de 3 points à 36 offert 39 demandé, tandis que C.P.R. 4 pour cent perp. avançait d'un point à 94 1-2 offert 96 1-2 demandé.

Dans les emprunts industriels, Brown Co. 5 pour cent de 1959 a grimpé de 1 1-2 point à 85 1-2 offert 88 demandé. Canadian Vickers 6 pour cent de 1947 a gagn' 2 points à 100 offert 103 demandé. Donnacona Paper 4 1-2 pour cent de 1956 a réalisé un gain d'un point à 92 offert 95 demandé. West Grain 5 pour cent de 1963 a monté de 1-2 point à 88 1-2 offert 92 demandé. Dans les immeubles, Montreal Apt. premier 4 pour cent de 1954 a grimpé de 1-2 point à 64 offert.

A NEW-YORK

New-York, 8. — (P.A.) Les achats ininterrompus des obligations des chemins de fer, hier, sur le marché des emprunts de New-York ont permis à la moyenne des prêts ferroviaires de la Presse Associée de monter de .2 de point à 80.8," un nouveau sommet depuis six ans. Les emprunts industriels ont baissé un peu, tandis que les utilités grimpaient de .3 de point.

Les obligations canadiennes ont monté pour la plupart. C.N.R. 5 pour cent d'octobre de 1969 et Canada 4 pour cent de 1960 ont monté de 1-4 chacun. Canada 3 pour cent de 1958 et Canada 3 pour cent de 1968 ont avancé de 1-2 chacun C.N.R. 4 1-2 pour cent de 1951 et Canada 3 pour cent de 1967 ont gagné 1-8 chacun. C.P.R. 5 pour cent de 1954 a glissé de 1-8. Les prêts de Philadelphia Reading Coal and Iron ont grimpé de 1 1-2 à 2 5-8 points sur de nombreuses transactions.

Les ventes totales se sont élevées à $16,837,300 contre $11,385,000 jeudi. Les emprunts du Brésil ont fléchi. Les obligations du gouvernement des Etats-Unis étaient stables.

Obligations canadiennes

Cours fournis par l'Association des Courtiers en Obligations du Canada, de Montréal, et transmis à Québec par fils privés de la Presse Canadienne.

SEANCE DU 7 JANVIER 1944

Oblig. du Dominion:	Off.	Dem.
1¾ 1 Mai 46	100⅛	100½
2 1 Juin 44	100¼	101¼
2 15 Dec 46	100⅜	101
2¼ 1 Mars 48	100½	101¼
2½ 15 Nov 44	100⅞	101⅜
3 perps	94½	95½
3 1 Ju 50-55	100⅜	100⅝
Do 53-58	99⅜	100½
3¼ 1 Ju 48-49	102⅜	103¼
3¼ 15 N 48-51	103⅜	103½
3¼ 1 Ju 56-66	102¼	103
3½ 15 Oct 44-49	101½	102½
4 15 Oct 47-52	106¼	107
4½ 15 Oct 44	102¾	103¼
4½ 1 Fev 46	105½	106½
5 1 N 46-56	106¼	107
Do 47-57	107½	108⅜
Do 48-58	108¾	109½
Do 49-59	109¾	110⅜
Emp. de guerre:		
3 15 Ju 50-51	103	104
3¼ 1 Fev 48-52	104½	105½
3 1 Oct 49-52	101¾	102½
3 1 Mars 52-54	101⅜	102½
3 1 Nov 53-56	100⅜	101¼
3 1 Mai 54-57	99½	100¼
3 1 Jan 56-59	99½	100
Gar. par le Dom.:		
CNR 2¾ 44	99¾	100¾
Do 2¾ 46	100⅞	101⅝
Do 3 44	100½	101½
Do 3 45-50	101½	102¼
Do 3 48-52	100½	102¼
Do 48-53	101	101
Do 3 54-59	99¾	100¼
Do 4½ 51	122	...
Do 4¾ 55	128	...
Do 4½ 57	127¾	...
Do 5 54	117	119
Do 5 49-69	126½	...
Do 4½ 56	126¾	...
CNWISS 5 55	130	...
GTP 3 62	109½	111½
M Har 5 49-69	128	...
Provinciales:		
Alberta 4 54	81	...
Do 4½ 56	82½	85
BC 4½ 53	119¾	...
Do 5½ 56	102	105
Man 4½ 56	113	...
Do 6 47	106	109
NB 3 51	98	101
Do 4½ 61	119	...
NS 3 50	99	101
Do 4½ 60	124	...
Ont H 3

Cross-country pour le trophée Seiberling et concours de descente, au Saint-Castin

Course de quatre milles pour skieurs juniors sous les auspices du club de la Voirie, demain après-midi. — Concours de descente pour seniors organisé par le ski club Laval. — Grande émulation parmi les concurrents.

Deux intéressantes épreuves d'endurance et d'habileté, qui réuniront un grand nombre de skieurs juniors et seniors, seront disputées demain après-midi au centre de ski du lac Beauport.

Le premier concours à l'affiche est le cross-country interscolaire pour le trophée-or Seiberling. Cette course a lieu pour la neuvième fois consécutive et elle suscite beaucoup d'émulation chez les skieurs qui fréquentent nos institutions d'enseignement.

Le premier trophée Seiberling fut gagné deux fois par l'Académie Commerciale et trois fois par le Collège St-Charles Garnier, qui le remporta définitivement.

Le nouveau trophée-or Seiberling, donné par M. Gustave Garant, fut gagné la première fois par l'Ecole Technique et deux fois par le Séminaire de Québec. Une équipe peut garder définitivement le trophée-or Seiberling après avoir gagné le concours pendant trois années non consécutives. De sorte que si l'équipe du Séminaire remporte la palme une autre fois, demain, elle conservera ce trophée définitivement.

MM. Augustin Gignac, Henri Picard, Pierre Borne, Pierre Lemieux, Georges Dubuc et Raymond Marcoux traceront un parcours d'environ quatre milles. Le départ et l'arrivée se feront au Castel de la Voirie, dans la vallée du Dôme.

Le tirage des numeros se fera à 11 heures 30 et le départ est fixé à midi très précis.

Le cross-country est sous la présidence conjointe de M. Georges-Henri Morency, président du club de la Voirie, et M. Gustave Garant, donateur du trophée emblématique. Après le concours, et grâce à la générosité de M. Garant, un lunch sera servi aux compétiteurs, aux contrôleurs de pistes ainsi qu'aux organisateurs.

Nous donnons plus bas la liste de ceux qui participeront au cross-country.

Le cross-country interscolaire sera suivi d'un concours de descente pour skieurs seniors organisé par le club de ski Laval. Cette compétition, également sanctionnée par la Zone de ski de la vallée du St-Laurent, débutera à 2 heures au St-Castin.

Une soixantaine de concurrents sont inscrits dans ce concours qui promet d'être chaudement disputé.

Le tirage des numéros se fera au chalet du club Laval, au lac Beauport, ce soir. La remise des dossards aura lieu au chalet de la Zone de ski à partir de 12 h. 45 demain après-midi.

Mlles Gaby Pleau, du club Voirie, Jacqueline Tracy et Colette Gagnon, du Quebec Ski Club, ainsi que M. André Tessier, du club Laval, ouvriront le concours.

Nous publions ci-après la liste de tous les concurrents :

CONCOURS SEIBERLING

Académie Commerciale : Paul Dutil, Raymond Dutil et André Bilodeau.
Séminaire de Québec : Pierre Leclerc, Guy Paradis et Laurent Dutil.
Collège des Jésuites : Yvan Migneault, Julien Chouinard et Pierre Cimon.
Ecole Technique I : Pierre Désy, Jacques Amyot et Jacques Brochu.
Ecole Technique II: Rémi Larose, Charles Prechette et Léopold Albert.
Ecole Ouellette : Pierre Jalbert.
Ecolé St-Patrice : André Bélanger.
Québec High School : Denis Paré.
Ecole Michaud : Raymond Houle.
Académie Commerciale : Yves Deschênes.
Hors concours : Jacques Francoeur, Raymond Leclerc et J.-E. Brochu.

CONCOURS DE DESCENTE

Laval : Paul Auger, C.O.T.C., Maurice Bastien, C.O.T.C., Pierre Fortier, Paul Fugère, Bernard Grondin, Raymond Houle, C.O.T.C., Robert Monast, Maurice Paquin, C.O.T.C., Guy Paradis, J.-P. Pinsonnault, C.O.T.C., Yves Rouleau, Bernard Samson, C.O.T.C., Elie Turgeon, C.O.T.C., et Raymond Côté.

Québec : Rémi Larose, C.-E. Blanchette, A-13 Valcartier, Gaston Angers, Pierre Bélanger, Léon Launay, A-13 Valcartier, Alexandre Alain, Thomas Dennie, Edmond Bernier, Alfred Pichard, Roland Trudel, Brian Davis, Rodolphe Rolland, Léonce St-Gelais, Jean Boiteau, Alexandre Morency, J.-C. Chevalier, Dominique Gravel, Martial Thivierge, Yvan Bouchard et Arthur Côté.

Voirie : Henri Picard, Georges Leduc, Clément Renaud, Pierre Désy, Pierre Jalbert, Marcel Paquet, Raymond Blouin, André Reny, Rémi Paquet, J.-P. Côté, Raymond Marceux, Henri Richard et Raymond Dion.

A-13 Valcartier Ski Club : Jean Reny et J.-M. Paquet.

Employés Civils : Jean Richard, R.C.N. V.R., Gérard Chalifour et Guy Lemieux.

Union Commerciale : Lionel Leblond, Martin Mallenfant, P.-E. Fournier, Paul Guy et Fernand Labbé.

Bénédiction de skis

La bénédiction des skis des membres du Club de Ski de Loretteville aura lieu dimanche le 9, à Valcartier. Le départ des skieurs du Loretteville aura lieu à 10 heures 30, à l'angle des rues Lessard et Racine. Tous les membres inscrits sont priés de donner leurs noms à l'un des membres du comité d'organisation.

La patrouille de ski-secours

Les activités de la Patrouille de Ski Secours commenceront dimanche, le 9 janvier, au Lac Beauport. Pour la première fois cette année des patrouilleurs seront en service dans les côtes du Mont St-Castin, au Dôme, et au Manoir. Des nécessaires de premiers soins sont placés au Manoir, au Chalet des Civiques, au Chalet de la Voirie, au Relais et au poste central de la Patrouille, au pied du Mont St-Castin.

La Patrouille est formée de skieurs compétents qui possèdent deur certificat de secouriste de l'Association Ambulancière St-Jean. On reconnait ces skieurs par la feuille d'érable bleue qu'ils portent à l'épaule gauche ; sur laquelle une croix et les mots Ski Secours apparaissent en orange. Lorsqu'ils sont en service, les patrouilleurs portent un brassard blanc sur lequel on voit la feuille d'érable bleue surmontée re la croix orange.

La Patrouille de Ski Secours fait partie du Canadian Ski Patrol System et est reconnue par la Canadian Amateur Ski Association. Tous ses membres doivent faire partie d'un club de ski affilié à la Zone de ski de la Vallée du St-Laurent.

Tous les skieurs qualifiés qui désirent faire partie de la Patrouille sont invités à se rendre au poste central de la Patrouille, au St-Castin, vers 11 heures, dimanche matin, ou le directeur M. Raymond Ferland leur fournira tous les détails.

A Montmorency

Le Syndicat du textile de Montmorency recevra le club Oxford de Charlesbourg, demain après-midi, à 2 heures 15, à St-Grégoire. On prévoit une joute chaudement disputée et il ne fait pas de doute que les amateurs seront nombreux.

Les As reçoivent les Royaux, au Colisée

Dans une joute de la ligue Senior de hockey du Québec. — Les visiteurs sont déterminés à faire oublier leur récent échec. — En grande forme, les As sont confiants de remporter une autre victoire. — Mise au jeu à 2 heures 30.

Les As de Québec recevront, demain après-midi, les Royaux de Montréal dans une joute régulière de la ligue Senior, qui suscite beaucoup d'intérêt dans les cercles sportifs de la vieille capitale.

On se rappelle que le club local infligea un cuisant échec aux joueurs de Gus Ogilvie lorsque ceux-ci leur rendirent visite le 26 décembre. Les As avaient remporté la victoire par le score de 12 à 4. Le club du Forum n'a pas oublié cette défaite retentissante et on peut être certain que les joueurs montréalais profiteront de toutes les opportunités pour s'assurer l'avantage dès le début de la partie afin d'être bien sûrs de retourner dans la métropole avec une victoire et de prendre une revanche qu'ils désirent ardemment. On doit dire, en toute justice, que lors de sa dernière visite à Québec, le Royal était très affaibli par l'absence de cinq de ses meilleurs joueurs.

Il est fort probable que l'alignement du club visiteur sera au complet, demain après-midi. Il ne serait pas surprenant de voir le coach du Royal adopter une nouvelle tactique contre les As et ceux-ci devront faire appel à toutes leurs ressources pour enregistrer un triomphe, car, selon l'adage bien connu, "les jours se suivent mais ne ne ressemblent pas".

Les joueurs de l'équipe locale ont pratiqué ferme depuis leur dernière joute et ils sont très confiants de remporter une autre victoire. Les amateurs locaux seront là pour les appuyer et les applaudir.

Les billets pour la joute de demain sont en vente dans les dépôts réguliers jusqu'à 5 heures cet après-midi, après quoi ils seront transportés au Colisée où on pourra s'en procurer avant la joute, qui débutera à 2 heures 30.

Parade des raquetteurs et messe à N.-D. des Victoires

L'ouverture officielle des activités de nos raquetteurs locaux débutera demain avant-midi par la parade habituelle à travers les rues de la ville, puis par la messe au célèbre sanctuaire de la basse-ville. Les neuf clubs formant l'Union des Raquetteurs du District de Québec Inc. paraderont comme suit : Le Voltigeur (de Lévis), l'Aiglon, Le Loretteville (tous deux de Loretteville), l'Union St-Laurent, Le Frontenac, l'Union Commerciale, Le Bûcheron (de Montmagny), Le Lévis (de Lévis), Le Dragon.

Le ralliement se fera à 113, rue Lavigueur, au chalet de l'Union St-Laurent ; le départ s'effectuera à dix heures précises sous les ordres de M. Marcel Pouliot, du club Frontenac, capitaine de l'Union locale. M. Emile Dion recevra le drapeau de l'Union avant que les clubs ne défilent. Parcours : rues Lavigueur, Racine St-Jean, de la Fabrique, Buade Port Dauphin, côte de la Montagne et rue Notre-Dame. Comme nos amis du club Le Bûcheron, de Montmagny, arriveront par le train de nuit, il n'y aura pas de visite au bateau de la traverse de Lévis.

Plus de trente invités de marque doivent se rendre à cette messe, dont les maires de Québec, Lévis, Montmagny et Loretteville ; les raquetteurs de Montmagny viendront avec leur corps de clairons et tambours, la plupart des autres clubs ayant leur corps de musique. Le Frontenac et l'Aiglon (de Loretteville ayant leur fanfare attitrée. Les airs gais ou martiaux empliront les rues de la haute-ville encor cette année ; le public québecois est toujours friand de ces défilés. Quoique la guerre ait quelque peu ralenti les activités de nos raquetteurs, ils n'en conservent pas moins leurs traditions et espèrent des jours meilleurs. Les clairons du Voltigeur sonneront le "salut à Dieu" à la messe et M. l'abbé Boutin fera l'allocution de circonstance, des raquetteurs servant la messe et d'autres formant un choeur de chant. A l'issue de l'office divin, une photo sera prise, puis les clubs réintégreront leurs quartiers respectifs pour donner suite aux programmes intéressants qu'ils entendent exécuter à la lettre cet hiver.

Nos meilleurs voeux aux raquetteurs locaux qui maintiennent un sport si cher à nos pères et sa caractéristiques du Canadien français, malgré certains préjugés plus insensés que véridiques.

Union St-Laurent

Après la belle réception officielle de mercredi soir, les membres de l'U. S. L. se doivent de bien figurer dans la parade d'église qui aura lieu demain matin.

Le président Jos. Samson invite donc tous ses officiers et membres à revêtir l'uniforme et à se rendre pour neuf heures (au plus tard neuf heures et demie afin de bien recevoir nos amis du club Le Bûcheron de Montmagny ainsi que tous les raquetteurs locaux ou du district et leur faire les honneurs de la "maison" et les accommoder si la température est inclémente.

La ligue des échecs de Québec

La ligue des Echecs reprendra ses opérations lundi prochain, le 10 janvier, quand les Employés Civils iront rencontrer les joueurs de St-Sacrement, à la salle paroissiale. Deux équipes de classe B en viendront aux prises également au même endroit et à la même date. Ce sont De Salaberry et St-Sacrement B. Mercredi, le 12 janvier, l'équipe féminine de Saint-Malo jouera contre Crémazie, au chalet des E. C. Une autre rencontre aura lieu encore cette semaine au chalet Centre Récréatif - Frontenac : les deux capitaines s'entendront pour en fixer la date.

Voici la position des équipes au début de la 3e série

CLASSE A

	Rencontres G.	N.	P.	Parties G.	N.	P.
Emp. Civils	3	1	0	2½	0	2
Tour Roi	1	2	1	2	4	4
St-Sacrement	0	1	2	½	4	2
CLASSE B						
C. Récréatif	3	0	0	5	1	0
Crémazie	3	0	2	3	1	0
De Salaberry	3	0	2	3	0	0
St-Sacrement	2	0	3	2	4	0
Tour Dame	1	0	4	1	5	0
Frontenac	1	0	4	1	4	0

Champlain Leather lance un défi

Le Champlain Leather junior serait désireux de rencontrer tout club de l'extérieur, pour jouer le dimanche, principalement la Malbaie, Ste-Anne de Beaupré, Rimouski, Rivière-du-Loup, Neuville, Ste - Anne - de - la - Pocatière. Pour plus d'informations, prière de communiquer avec M. Roger Pourier entre 5.30 et 6.30 heures, tél. : 9810.

Le hockey

HIER

Aucune joute cédulée dans les ligues Nationale et Américaine

CE SOIR

Ligue Nationale—
Rangers à Canadiens
Boston à Toronto
Ligue Américaine—
Buffalo à Cleveland
Providence à Hershey
Indianapolis à Pittsburgh

DEMAIN

Ligue Nationale—
Canadiens à Rangers
Chicago à Detroit
Ligue Américaine—
Hershey à Buffalo
Cleveland à Indianapolis
Pittsburgh à Providence
Ligue Senior—
Royal à Québec

LES POSITIONS

LIGUE NATIONALE

	J.	G.	P.	N.	P.	C.	P.
Canadiens	31	18	2	3	116	47	39
Toronto	36	13	11	2	114	101	28
Boston	35	12	9	4	135	113	28
Chicago	34	10	14	0	92	104	20
Detroit	33	7	11	4	82	94	20
Rangers	33	4	18	1	76	133	9

LIGUE AMERICAINE

Section est

	J.	G.	P.	N.	P.	C.	P.
Hershey	36	18	4	4	89	49	40
Buffalo	35	7	10	8	63	74	22
Providence	33	6	13	4	51	98	16

Section ouest

	J.	G.	P.	N.	P.	C.	P.
Cleveland	35	13	5	5	100	66	35
Indianapolis	38	9	10	9	77	74	27
Pittsburgh	35	7	9	9	71	80	23

Legrand s'attaquera à Yvon Robert, lundi soir, à la Tour

Le champion du monde Yvon Robert sera à La Tour lundi soir. Voilà qui intéressera les fervents de la lutte car les visites d'Yvon dans notre ville sont peu nombreuses. Le champion fera les frais de la finale de la finale contre Arthur Legrand qui tentera une fois de plus de vaincre son puissant rival. L'engagement sera de 2 chutes dans 3 à finir, à la demande même de Legrand qui espère avoir ainsi plus de chances. Robert est un gladiateur de longue haleine devant qui Legrand n'aura qu'à bien se tenir. Ce dernier compte évidemment travailler le genou gauche du champion. Toutefois, cette blessure ne semble pas avoir laissé de traces. Robert a suivi de dures séances d'entrainement sans ressentir aucune douleur. C'est donc dire que Legrand s'attaquera à un adversaire en possession de toutes ses ressources et il regrettera sûrement d'avoir insisté pour obtenir la rencontre.

Une autre finale est également à l'affiche. Larry Moquin et Bob Lortie en viendront aux prises dans un match 2 dans 3 limité à 60 minutes. Il n'y a probablement pas deux rivaux comme ces deux lutteurs. Bob n'a jamais digéré le fait que Moquin ait figuré sur les programmes du Forum. Il a répété maintes fois que la réputation de Moquin était faite de publicité et que nombre de gladiateurs qui sont ignorés par les promoteurs pourraient facilement en venir à bout. Lortie a une excellente occasion de prouver ses avances puisqu'il aura ce même Moquin devant lui lundi soir.

Ali Alibo et Frank Vallis sont cédulés pour le numéro spécial de 20 minutes. Il n'est pas besoin d'insister sur le combat. Tous savent qu'il s'agit ici d'une rencontre à l'emporte-pièce au cours de laquelle les deux hommes mettront tout en oeuvre pour remporter la victoire. D'un côté comme de l'autre on se préoccupera peu des moyens à prendre.

Le lever du rideau, un match limité à 20 minutes, opposera Daniel Noël à George Miller.

On peut se procurer des billets réservés chez Gagnon et à La Tour.

COLISÉE
Exposition Provinciale
TEL. 5129 - 2-7041 Loc. 44 et 45
PATINAGE DIMANCHE SOIR
de 8 à 10 hrs
AVEC FANFARE
Messieurs 35c
Dames 25c
Spectateurs 10c
Taxes comprises

Beau Jack gagne difficilement contre Costatino

New-York, 8. — (Par Sid Feder, de la P.A.) — Beau Jack dut batailler jusqu'à la dernière minute de son combat d'hier soir, au Madison Square Garden, pour décrocher le verdict par décision en dix rondes contre Lulu Constantino. Dans les premières rondes son adversaire lui avait donné une leçon de boxe que le champion poids-léger parut comme un simple amateur au lieu d'un professionnel.

Coté à 3 contre 4 par les parieurs, Constantino dansa autour de son rival au début de la rencontre tout en lui décochant des "jabs" de la gauche et il fit manquer à Beau Jack plusieurs coups qu'il esquivait facilement. Il eut de fait un léger avantage sur son rival pendant sept des dix rondes. Quant à la huitième, Jack lui décocha un formidable crochet de la gauche à la figure au moment où sa garde était baissée. Dans la suite, le champion eut l'avantage bien qu'à la dixième ronde Lulu sut riposter et tenir son adversaire loin de lui.

La carte de la Presse Associée donnait cinq rondes à Beau Jack et quatre à Constantino, l'autre étant nul. Les officiels furent divisés dans le verdict. L'arbitre Eddie Josephs donna huit rondes contre deux à Constantino. Les juges Bob Cunningham et Marty Monroe donnèrent cinq rondes à Jack et quatre à Constantino, l'autre étant nulle.

Aucun club militaire dans les séries

Selon une nouvelle déclaration faite hier par le ministère de la Défense, les joueurs et clubs de l'Armée ne pourront prendre part aux séries éliminatoires pour les coupes Allan ou Memorial.

Ottawa, 8. — (P.C. — Par Jack Brayley, de la Presse Canadienne) — Les officiers de la "Canadian Amateur Hockey Association" avaient, hier soir, à la suite de la déclaration du ministère de la Défense, interprétée officiellement comme permettant aux clubs et joueurs de l'Armée de continuer à jouer dans leurs ligues actuelles mais leur défendant de prendre part aux éliminatoires pour les coupes Allan et Memorial, à apporter une solution à ce nouveau casse-tête, préparer des séries éliminatoires considérablement modifiées.

Les officiers des ligues de hockey viennent d'effectuer les rajustements aux cédules bouleversées par la réaffirmation d'un règlement du C. A. R. C. enjoignant aux membres du Corps d'Aviation de ne participer qu'aux jeunes des ligues de garnison et de la défense.

Les clubs de la Marine jouent encore avec les équipes civiles dans les différentes ligues du pays. Comme les quartiers généraux de la Marine n'ont donné aucune nouvelle directive, il est probable, croit-on, que leur statut ne sera pas modifié, et un porte-parole de la Marine a déclaré que "l'on n'envisage aucune déclaration de principe au sujet du hockey".

La déclaration de l'Armée, tout comme celle du Corps d'Aviation Royal Canadien, signifie que plusieurs clubs civils en quête de la coupe Allan ou de la coupe Memorial perdront leurs joueurs-soldats dans les séries éliminatoires. Les Commandos d'Ottawa, de la ligue Senior de hockey du Québec, par exemple, peuvent gagner le championnat de la ligue avec l'aide des joueurs-soldats, mais ils devront se dispenser de leurs services s'ils obtiennent le droit de prendre part aux éliminatoires.

En marge de la déclaration d'hier, un porte-parole de l'Armée a déclaré :

"Contrairement au C. A. R. C., l'Armée n'a fixé aucune date précise pour le retrait des clubs et joueurs militaires des compétitions conduisant aux éliminatoires pour les coupes Allan ou Memorial.

"Il n'y a aucun changement important dans la politique de l'Armée au sujet du hockey, quoiqu'il y ait maintenant un règlement spécifique quant aux éliminatoires.

"On peut affirmer, par conséquent, que les clubs ou joueurs de l'Armée pourront continuer à jouer dans les ligues de leur district. Cependant, si un club de l'Armée ou un club qui aligne des joueurs-soldats obtient le droit de participer aux éliminatoires, le personnel de l'Armée n'aura pas le droit d'y prendre part".

La déclaration de l'Armée dit que "la participation aux joutes de hockey ou la pratique de tout autre sport ne peuvent en aucune façon différer l'entrainement préliminaire ou avancé de tout soldat qui doit être envoyé outre-mer. Pour cette raison, et à l'exemple du Corps d'Aviation, l'Armée ne peut permettre à son personnel de figurer dans les éliminatoires pour les coupes Allan ou Memorial".

La déclaration ajoutait que "les membres de l'Armée à l'entrainement ou prêts à se rendre outre-mer ne peuvent prendre part à aucune activité qui les éloignerait de leur camp s'ils devenaient inéligibles pour les séries éliminatoires".

LA C. A. H. A. SE SOUMET

Port-Arthur, 8. — (P.C.) Frank Sargent, président de la "Canadian Amateur Hockey Association", a déclaré hier que son organisme "regrette" la perte des clubs de hockey de l'Armée, mais accepte "sans aucune protestation" le règlement édicté par Ottawa.

On a annoncé à Ottawa, hier, que les clubs et joueurs de l'Armée n'auront pas la permission de participer aux séries éliminatoires pour les coupes Allan ou Memorial.

Montgomery a la décision sur Peraltan

Détroit, 8. — (P.A.) L'ex-champion poids-léger du monde Bob Montgomery, de Philadelphie, a obtenu une décision impopulaire sur Joe Peraltan, boxeur poids-léger du Mexique, au terme d'un combat de dix rondes ici, hier soir. Aucun des combattants n'alla au plancher. Montgomery pesait 137 livres et Peraltan 134. L'assistance se chiffrait à 5,000 personnes et les recettes à $11,000.

Potins sportifs

(Par Roger Bussières)

UNE DECLARATION DE L'ARMEE

Tout comme on le prévoyait depuis quelque temps déjà, les quartiers généraux de la Défense viennent de faire une nouvelle déclaration au sujet des militaires qui font actuellement parte des ligues de hockey en opération dans tout le pays.

Selon cette nouvelle déclaration de principe des autorités militaires, tous les joueurs ou clubs de l'Armée canadienne ne pourront prendre part aux séries éliminatoires pour les coupes Allan ou Memorial qui auront lieu à la fin de la saison.

Cependant, d'après la déclaration même d'un porte-parole du ministère de la Défense, aucune modification importante n'a été apportée au règlement édicté il y a quelques mois par les quartiers généraux de l'Armée et que l'on peut affirmer que les joueurs ou clubs de l'Armée pourront continuer à faire partie des ligues organisées jusqu'à la fin de la saison régulière. Cependant, les joueurs-soldats n'auront pas la permission de prendre part aux séries éliminatoires pour les championnats du Canada.

Le règlement signifie que les clubs militaires seniors de Nanaimo, C.-B., Calgary, Red Deer, Alb., Winnipeg, Kingston, Ont., Sydney, N.-E., et probablement St-Jean, N.-B., ne figureront pas dans les séries éliminatoires. Il en sera de même des Commandos, qui ne pourront utiliser six de leurs joueurs, s'ils sont éligibles dans les séries, à moins qu'ils ne remplacent ces athlètes par des joueurs civils. Plusieurs autres clubs civils qui alignent des joueurs-soldats sont dans la même position.

Rien n'indique, pour le moment du moins, que la Marine adoptera une attitude semblable à l'Armée et au Corps d'Aviation Royal Canadien au sujet de ses membres qui font partie des clubs de hockey. Un officier de la Marine a même déclaré que l'on ne projette aucun règlement spécial au sujet des marins qui font partie des clubs de hockey. Il est à souhaiter que le status des joueurs-marins ne changera pas, car la situation du hockey senior n'est pas tellement rose, à l'heure actuelle.

Quoi qu'il en soit, les officiers de la C.A.H.A. qui avaient tenté de faire modifier le règlement du C. A.R.C. au début de la semaine, devront apporter bien des changements au système d'élimination de fin de saison, or le nombre des aspirants au championnat amateur du pays sera fort diminué, par suite de cette dernière décision des autorités militaires.

On croit que les éliminatoires mettront en lice les représentants de Halifax, de la ligue Senior, de l'O.H.A., de Thunder Bay, de la Saskatchewan, et de la côte du Pacifique. On devrait savoir à s'en tenir à ce sujet, d'ici quelque temps. C'est un nouveau casse-tête pour les dirigeants du hockey.

La lutte au camp de Valcartier

Les Hautes militaires des Chevaliers de Colomb ont présenté, hier soir, à Valcartier, leur séance de lutte habituelle, avec la permission du lieut.-col. P.-E. Poirier, commandant du camp, dans le manège du A-13, avec la coopération de l'Association des lutteurs de Québec.

Tous les combats ont beaucoup intéressé les nombreux spectateurs qui en furent témoins.

Dans la première bataille, Sonny Larue a eu raison de Paul Néron après 12 minutes.

Georges Girard, le champion provincial, a triomphé de Jack Théo après 18 minutes, dans le deuxième combat.

Roch Ferland l'emporta sur Paul Klod après 13 minutes.

Dans le combat royal qui terminait la soirée, l'équipe formée de Paul King, Paul Néron et Jack Théo remporta la victoire après 22 minutes. Les amateurs en virent de toutes les couleurs pendant ce combat qui fut mené à l'emporte-pièce.

L'arbitre des matches était Edmond Haynes et Emile Genest agissait comme maître de cérémonies.

Ancien yatch coulé

Philadelphie, 8. — (PA) Le patrouilleur St-Augustine de la marine américaine, autrefois yacht de plaisance d'un coût de $1,250,000 qu'utilisait la riche héritière Barbara Hutton, a coulé dans l'Atlantique à 50 milles au sud-est du cap May, N.-J., avant-hier soir, après une collision avec un navire de commerce, a-t-on annoncé hier. Trois corps et cinq survivants ont été débarqués hier au cap May. D'autres cadavres ont été rejetés par la mer et des navires sont à la recherche de survivants.

Les frères Lortie sont victorieux

Les frères Lortie, Paul et Bob, sont sorti victorieux de leur combat contre Farmer Mack et Ali Alba hier soir à La Tour. Comme tous le prévoyait, la rencontre fut encore plus mouvementée que celle de lundi dernier alors que les quatre mêmes gladiateurs faisaient match nul après 90 minutes de lutte. Le premier engagement fut relativement court puisqu'il dura exactement 1.56 minutes. Au son de la cloche, Alibo se rua sur Bob Lortie pour lui river les épaules au matelas. Le duo Lortie se reprit toutefois dans l'engagement suivant et c'est Paul Lortie l'ancien champion mondial des poids-lourds juniors qui eut finalement le meilleur sur Farmer Mack en 9.15 minutes. Le plus mouvementé des trois engagements fut sans contredit le dernier alors que l'arbitre George Gagney en vit de toutes les couleurs avec les participants. Mack devint tout d'un coup incontrôlable. Il s'arma même d'expédier l'arbitre en dehors de l'arène. Le combat n'en continua pas moins et quand Gagney remonta dans le ring, ce fut au tour de Bob Lortie de frapper sur l'arbitre qui mit un point final à la rencontre en disqualifiant Mack accordant ainsi la victoire aux frères Lortie.

En semi-finale, Jean Pratte a triomphé de Bob Rogers qui dut remplacer Legrand qui sortait par son absence. La commission sportive exigera de Legrand une raison valable pour expliquer son absence. Rogers qui venait de faire connaissance avec Moquin succombait devant Pratte après 12.34 minutes.

Les deux autres combats se terminèrent avec les résultats suivants : Larry Moquin et Bob Rogers firent match nul après 20 minutes, après que Bert Noël eut remporté la victoire sur Maurice Verma en 14.25 minutes.

Lundi soir, le champion mondial des poids-lourds Yvon Robert sera l'attraction principale du programme.

On estime à 1,700 le nombre d'amateurs qui étaient à La Tour hier soir.

La ligue de la Garnison fait son ouverture cet après-midi

C'est cet après-midi que doit avoir lieu au Colisée l'ouverture officielle de la ligue de hockey de la Garnison et l'on s'attend à ce qu'une foule nombreuse d'amateurs de ce sport viennent honorer de leur présence les équipes de la Marine et de l'Armée qui seront sur la glace pour la première joute de la saison.

C'est l'équipe du H. M. C. S. Chaleur II qui débutera à 12.30 h. cet après-midi et comme premier adversaire ce sera l'équipe du Corps d'Intendance qui sera opposée à celle de la Marine.

Comme deuxième joute au programme, soit à 2 heures, l'équipe du Corps des Magasins Militaires fera face à celle du 1e Dépôt régional.

Au cours d'une réunion récente du comité sportif, que les joutes de la ligue de la Garnison seront divisées en trois périodes, dont les deux premières dureront 20 minutes chacune et une dernière de 15 minutes avec intervalles de cinq minutes entre ces périodes.

Tous les officiers commandants d'unités ainsi que ceux de l'état-major régional sont cordialement invités à assister à cet événement sportif qui sera le prélude d'une saison des plus intéressantes dans ce domaine.

Cédule revisée de la ligue Maritime

A la suite de la publication de la nouvelle cédule de la ligue Senior, la ligue Maritime a dû modifier son calendrier des joutes. La joute qui devait avoir lieu, dimanche après-midi, entre le H.M.C.S. Montcalm et le Davie Shipbuilding a été reportée au 16 janvier.

Voici la cédule revisée de la ligue Maritime pour la balance de la saison :

JANVIER

14—H.M.C.S. Montcalm vs Geo. T. Davie
16—H.M.C.S. Montcalm vs Davie Shipbuilding
19—Davie Shipbuilding vs Geo. T. Davie
21—Davie Shipbuilding vs H.M.C.S. Montcalm
28—Geo. T. Davie vs H.M.C.S. Montcalm

FEVRIER

2—Davie Shipbuilding vs Geo. T. Davie
6—H.M.C.S. Montcalm vs Geo. T. Davie
11—H.M.C.S. Montcalm vs Geo. T. Davie
16—H.M.C.S. Montcalm vs Davie Shipbuilding
18—Geo. T. Davie vs Davie Shipbuilding
20—Davie Shipbuilding vs H.M.C.S. Montcalm
27—Geo. T. Davie vs H.M.C.S. Montcalm

Au club Frontenac

Il y aura une grande soirée dimanche, au chalet du club de raquetteurs Le Frontenac, au parc Victoria, sous la présidence de Mme A. Brais et M. Médéric Tremblay, qui furent choisis comme reine et roi lors de la fête des Rois.

Les membres du club participeront demain matin à la grande parade d'église de l'Union locale ainsi qu'à la messe, à l'église de Notre-Dame des Victoires.

Lundi soir il y aura sortie en uniforme également, au Colisée.

Le billard

Kansas City, 8. — (P.A.) Willie Hoppe, de New-York, champion mondial du billard à trois blouses a conservé l'avantage dans un match de 1,900 points dont le titre n'est pas en jeu, avec Welker Cochran, de San Francisco, en enregistrant 250 points contre 224 ici, hier.

Voir autre nouvelles sportives en page 9

Inauguration de la ligue des Civils et Civiques lundi soir

La ligue de hockey des Employés Civils et Civiques inaugurera ses activités lundi soir, au Colisée, par un programme double.

Nous avons appris hier soir que l'hon. Adélard Godbout, premier ministre de la province, a donné à la ligue un magnifique trophée qui sera présenté au club champion à la fin de la saison.

Tous les détails d'organisation ont été réglés au cours d'une assemblée tenue hier. Il a été décidé que les cartes des joueurs devront être remises avant la première partie, qui aura lieu à 8 heures.

Les quatre quipes en lice, lundi soir, seront les suivantes : Association Civile, Contact, Civiques et Voirie. Les clubs ont pratiqué rondement depuis plusieurs jours et il ne fait pas de doute que les joueurs seront en mesure de donner du jeu intéressant.

La rondelle sera mise au jeu par l'hon. Wilfrid Hamel, ministre des Terres et Forêts, et il sera accompagné de Son Honneur le maire Lucien Borne ainsi que des officiers de la ligue.

Avant la joute, un fort groupe de membres de l'Union locale des Raquetteurs, fanfare en tête, ainsi que les dignitaires et les partisans des clubs se rendront en parade au Colisée. La fanfare du club de raquetteurs le Frontenac fera les frais de la musique, au Colisée.

Tout laisse prévoir que ce programme inaugural et les autres qui suivront remporteront beaucoup de succès.



COLISÉE
Exposition Provinciale
TEL. 5129 - 2-7041 LOC. 131
DIMANCHE A 2 H. 30 P.M.
Ligue Senior du Québec
ROYAL de Montréal vs AS de Québec
PRIX D'ADMISSION :
Loges et promenades $1.00
Sections nord, sud et est 75c
Section ouest : adultes 50c
Enfants (moins 14 ans) 25c
TOUTES TAXES COMPRISES
Dépôts : — Henri Gagnon, 56 Côte du Palais — Cha-Esp. Bernier 18 Chemin Ste-Foy — Jos. Côté, 224 St-Joseph — Tabagie Gravel, 175, 3ième Avenue — La Tour, 22 rue Mgr Gauvreau.

SERA-T-ELLE
BONNE et HEUREUSE?



De tout coeur, nous vous souhaitons une bonne, heureuse et prospère année. Nous vous souhaitons aussi bonne santé ! Mais que faites-vous pour elle ? Vous y pensez lorsque vous êtes malade ! Ce n'est pas suffisant... Combien d'hommes devant mener une vie active sont vieux, usés, décrépits avant l'âge parce qu'ils ont négligé de simples malaises tels que : faiblesse, manque d'appétit, fatigue habituelle, nervosité, douleurs de dos ou de reins, conséquences de l'épuisement. N'hésitez pas, quel que soit votre âge, si vous vous fatiguez facilement, si le courage et la résistance physique vous manquent, prenez les PILULES MORO : elles sont le secret de la force et de la vigueur de milliers d'hommes.

"J'avais fait quelques semaines d'ouvrage dur et je me suis épuisé. Je me suis trouvé pris d'un mal de reins, j'en marchais tout courbé. Un ami me conseilla de prendre les PILULES MORO, ce que j'ai fait. Après deux boites, j'ai constaté un soulagement. J'ai continué ce traitement et mon mal de reins a disparu. Je ne me sens aucune douleur aujourd'hui, merci aux PILULES MORO..."

(Signé) — O. MIRON,
STE-JUSTINE, C. Q.

Témoin (Signé) — Y. P.

Pilules Moro par la poste : 50c la boite ou 6 $2.25

PILULES MORO

Cie Chimique FRANCO Américaine Ltée, 1566, rue St-Denis, Montréal

Résultats

la journée même...

ESSAYEZ VOTRE CHANCE

Une petite annonce publiée dans

"L'EVENEMENT-JOURNAL"

le matin produira des résultats le jour de sa publication.

SIGNALEZ : **7116**

"L'Evénement-Journal" est publié et imprimé coin des rues de la Couronne et St-Vallier, par "LE SOLEIL" Ltée, Henri Gagnon, président et directeur général.

TARIF

des annonces classifiées

L'EVENEMENT - JOURNAL

Tél.: 7116

1 insertion — 25 mots ou moins . . .35
chaque mot additionnel 02

Annonce classée avec titre en gros caractère (chaque titre comptant pour une ligne) 25c
Annonce classée avec vignette : double tarif. 6 insertions consécutives pour le prix de 4 insertions moins 15%
24 insertions consécutives pour 4 fois le prix de 6 insertions.
Contrat d'un an 45 fois le prix de six insertions.

Les annonces venant de l'extérieur et réclamant un casier doivent être accompagnées de .05 pour frais d'expédition du courrier.

Les avis de naissances, décès, fiançailles, mariages, services anniversaires, grand'messes, remerciements pour sympathies, etc. sont chargés à $1.00 l'insertion selon la formule ordinaire et chaque mot additionnel .02; exception est faite cependant pour les annonces de faveur obtenue qui seront chargées à $0.50 l'insertion. Dans les notes sociales, carnet mondain, etc., ces avis seront chargés à $1.00 l'insertion, suivant la formule officielle.

Nous n'acceptons aucun avis de naissance, fiançailles, mariages, décès par téléphone. Il en est de même pour les avis de non-responsables.

Prix de l'abonnement à l'Evénement-Journal, Québec et Lévis : $6 par année. $3.00 pour 6 mois. $1.00 pour 3 mois. A la campagne: $5 par année. $2.50 pour 6 mois. $1.25 pour 3 mois.

ARGENT A PRETER

ARGENT A PRETER

sur 1ère hypothèque, 5% et 6%. Aussi maisons à vendre et demandées. S'adresser : **L.-E. FORTIER, N.P., 72 DE L'EGLISE**, tél.: 9450. Rés. 4-5312.
OSX-7R—S909973-C

ARGENT A PRETER sur automobile, meubles, etc., avec endosseur solvable. **COMMERCIAL FINANCE CORP., LTD., 37 DE LA COURONNE**. Ch. 215. Tél. 2-6488.
HH-THC—S98156-C

CHALETS A LOUER

CHALET A LOUER, situé chemin lac Beauport, pour saison du ski ou pour fin de semaine. **TEL.: 7281.** 23B—S98596-C

COMMERCE A VENDRE

Boulangerie à vendre

A QUEBEC, en activité depuis plusieurs années, 3 camions, comprenant four, bouilloire, mélangeur, huche, toleuse, racks, grande boutique, cause de maladie. Ecrire **CASIER 232, LE SOLEIL-L'EVENEMENT-JOURNAL.** 36B S98581-C

CORRESPONDANCE

POURQUOI VOUS ENNUYER ? Correspondez, instruisez-vous, trouvez idéal. Pour renseignements, inclure enveloppe affranchie. **CERCLE SAGUENAYEN, CASE 63, BAGOTVILLE**, Co. Chicoutimi.
HOC-Corresp.—S97883-C

DIVERS A VENDRE

TRAPPEURS, ATTENTION ! Secret pour capturer des renards aux pièges, l'automne ou l'hiver, méthode garantie. S'adresser **LOUIS BERUBE, ST-ALEXANDRE**, Co. Kamouraska, P. Q. HCC-43B—S97081-E

NOUVEL ASSORTIMENT — De beaux rugs tapis de seconde main, différentes grandeurs et couleurs. Prix raisonnables. S'adresser **PROVINCIAL JOBBING, 37 à 43 RUE ST-PIERRE, Québec.**
CH-43R—S98145-C

ELEVES DEMANDES

Institut J. Thomas

25 **ST-VANISLAS.** Tél: 2-7490. Anglais, français, sténographie, clavigraphie, télégraphie, comptabilité, cours commercial anglais ou bilingue, baccalauréat, brevet de tous les examens de la province.
CLC-46R—S96979-E

MISS STURTON, 93 CREMAZIE. Tél.: 9571. Cours anglais. Spécialité leçons au goût de l'élève, enseignement garanti, sténographie et clavigraphie bilingues. Traduction faite sur demande.
246-HRH-46R—S98250-E

PERSONNES SERIEUSES et expérimentées, demandent élèves pour cours privés; dames et demoiselles recevront une attention particulière. Pour plus de renseignements s'adresser : 266, **RICHELIEU**, de 4 à 8 hres p.m. 46B—S98868-E

"EXTERMINATION, VERMINES"

COQUERELLES, PUNAISEES

RATS, SOURIS, etc. Poudre mystérieuse. Liquide Mysto et Ridoi. Aussi Fumigations par gaz. Tout travail garanti par écrit. Estimés gratis. **MAHEU & MAHEU, 145, DU PONT**, tél. 8380.
SBX-HC—S82469 C

LINGERIE DE SECONDE MAIN

CATALOGUE GRATIS — 1944

NOTRE NOUVEAU CATALOGUE de linge d'hiver est maintenant prêt, demandez-le sans tarder. Spécialité, linge seconde-main et neuf, gros et détail. Avec notre Compagnie c'est satisfaction garantie ou argent remis. **LA COMPAGNIE ASSH, 30 ST-JOSEPH**, Québec, P. Q.
NLX-CDHC—S76244-C

Quebec New Second Hand Jobbers

CATALOGUE GRATIS 1944 — Gros et détail. Venez ou écrivez directement à notre magasin pour marchandise neuve, usagée, à des prix défiant toute compétition. **44½ RUE ST-JOSEPH**, Québec.
YC—CDHC—S96539-C

MALADIE DE PIEDS

A. LACHANCE

OSTHEOPATH — NATUROPATH
METHODE SANS DROGUE

13, d'Aiguillon, suite No 3. Tél. 4-2690

6-CAHX—R99538-E

MATERNITE

HOPITAL DE LA MISERICORDE. Epreuve du feu, site salubre, confort moderne, maternité 3 catégories, salle commune, chambres semi-privées, chambres privées, internes en permanence, médecin au choix pour malades privés et semi-privés. Sécurité d'hôpital, réactions sérologiques, traitements toutes affections. Avantages religieux. Demandez admission à l'avance. Discrétion assurée. Mère Directrice. **6½ CHEMIN STE-FOY, QUEBEC.**
HH-Mat.-R.—S98179-E

MEDECINS

DOCTEUR CHARLES RINFRET, voies génito-urinaires, médecine générale, petite chirurgie. Traitement électrique. Maladies vénériennes. **59 ST-JOSEPH, appt 101**, Québec. Heures du bureau 10 à 11 heures a.m. et 2 à 4 hres p.m. Le soir, lundi, mercredi, vendredi, 7 à 8 heures. **TEL. : 4-4061.**
CLC-Méd.-R.—S96975-E

Dr J.-O. DUSSAULT, ex-élève des hôpitaux de Paris. Spécialités maladies vénériennes et maladies de la peau. **417 ST-JEAN**, tél. : 2-1975.
HRC-Méd.-R.—S97618-E

ON DEMANDE A ACHETER

PAYONS PLUS HAUT PRIX pour sacs vides, poches, guenilles, etc. Payons transport, provenance du Lac St-Jean, Rivière-du-Loup, Rimouski. **La Tuque. QUEBEC SACK SUPPLY, 65, ST-FRANÇOIS**, Québec.
HHC-86H—S97563-C

PERSONNELLE

HOMMES 30, 40, 50 ANS, cherchant VITALITE, VIGUEUR NORMALE, essayez Tablettes Ostres contenant toniques, stimulants : fer, vitamine B1, calcium, phosphore. Paquet d'essai 35c. Entière satisfaction du premier paquet ou fabricant rembourse **bas prix**. Toutes pharmacies.
1-38.-2-4Ec.-Pers.—S98282-C

REPARATIONS DE MATELAS

MATELAS FRONTENAC — TEL. : 5347. Frontenac Mattress Enrg., manufacturier matelas à ressorts, crin, laine échiffée, lit plume. Réparations sommiers. Rembourrage meubles. Attention spéciale aux communautés. **15 RUE BOISSEAU, tél. : 5347. ULRIC POULIOT, prop.**
246-HRH-CDHC-S97897-C

REMBOURRAGE MEUBLES 5347 — Chesterfield, divan studio, meubles antiques, rembourrage général et réparations de toutes sortes. Ouvrage général. **ULRIC POULIOT, prop., 15 RUE BOISSEAU, tél.: 5347.**
246-HRH-CDHC-S97892-C

TERRAINS A VENDRE

BEAUX TERRAINS à vendre, situés sur l'avenue Joffre et Monk, avec pouvoir d'emprunt sous la loi nationale du logement. S'adresser Suce. **EUG. LAMONTAGNE, 256 RUE DU ROI.** Tél.: 8711.
246-HLC-106HC—S95624-C

ACHETEZ les MARCHANDISES ANNONCEES
La valeur résiste à l'épreuve

VOLAILLES

QUE VOUS COMMENCIEZ maintenant ou plus tard à faire votre troupeau, nous conseillons commander poussins Bray sans délai. Poussins pour livraison immédiate si désiré. Dites-nous vos besoins. Agents Bray : la Maison Langevin, 140 de la Couronne, téléphone : 3-0619 ; J. Rhéaume, 743 rue Racine, Loretteville ; Mme Narcisse Déry, Saint-Adelphe ; Victorien Lambert, Saint-Apollinaire.
112B—S98434-C

La production de l'aluminium

Washington, 8 (P.A.) — La Commission de la main-d'oeuvre en temps de guerre a suggéré que les Etats-Unis tentent d'en venir à une entente avec la Canada et la Grande-Bretagne selon laquelle la fabrication de l'aluminium sera réduite là-bas avant qu'elle ne soit réduite dans ce pays.

La Commission de production en temps de guerre a ordonné, la semaine dernière, la fermeture de quatre usines de fabrication de l'aluminium aux Etats-Unis. C'est la première d'une serie de mesures de réduction de la production à cause du volume croissant de l'approvisionnement de ce metal.

Des personnages officiels ont révélé que Lawrence A. Appley, directeur de l'exécutif de la Commission de la main-d'oeuvre en temps de guerre, a déclaré, dans une lettre en date du 23 décembre, que les alliés des Etats-Unis sont en plus mauvaise posture que les Etates-Unis sous le rapport de la main-d'oeuvre et profiteraient proportionnellement plus que les Etats-Unis de la libération des ouvriers des usines de fabrication de l'aluminium.

Appley a écrit qu'il semblerait opportun de fournir de l'aluminium aux Anglais par l'entremise du prêt-location plutôt que de laisser la Grande-Bretagne "maintenir dans des usines une main-d'oeuvre dont elle a un plus pressant besoin ailleurs".

Chez le recorder

Son Honneur le recorder Des Rivières a envoyé en prison, hier matin, un jeune homme qui s'est avoué coupable de flânerie. Un individu qui s'est avoué coupable d'ivresse a été libéré. Mercredi après-midi, Son Honneur le recorder Emile Morin a condamné à deux mois de prison et à $10 et les frais, ou à un mois additionnel, la première fille arrêtée depuis le début de l'année. La prévenue fut traduite par le sergent-détective Charles Fiset et le détective Alexandre Rochette, du Service Social de la Sûreté municipale.

Religieuses décédées

Deux deuils viennent de frapper les Soeurs de la Congrégation des Servantes du Coeur Immaculée de Marie, de l'Asile du Bon-Pasteur de Québec, qui ont perdu à une journée d'intervalle deux de leurs vénérables Soeurs, qui comptaient chacune plus de 50 années de vie religieuse. Ce sont les RR. Soeurs Marie-Eustelle, (née Marie-Joséphine Lacaillade), âgée de 75 ans et décédée le 6 janvier qui comptait 57 ans de vie religieuse, et Marie du Rosaire (né M.-Eugénie-Adélaïde Morin) âgée de 76 ans et décédée le 5 janvier, qui comptait 55 ans de vie religieuse.

Le service de la R. Soeur Marie-Eustelle aura lieu le 8 janvier à 9 h. 30 tandis que celui de la R. Soeur Marie du Rosaire, sera célébré le même jour à 8 heures.

Le Timbre de Noël à Sherbrooke

Trois autres comités du Timbre de Noël viennent de faire rapport de leur recette au 3 janvier. Ce sont ceux de Sherbrooke, Shawinigan et Hull.

A Sherbrooke: $3,679.77 (même date, l'an dernier, $2,431.95 et, campagne terminée, $2,813.55).

A Shawinigan: $1,442.33 ($1,350 et $1,765).

A Hull: $1,066.96 ($706.09 et $856.66).

L'avance continue donc d'être générale et Sherbrooke et Hull sont même en progrès sur leur recette totale de 1942.

Actuellement, en dehors de Montréal, dix-sept comités sur vingt-huit ont soumis le rapport demandé pour le 3 janvier. Le montant recueilli par ces dix-sept comités est de $51,826.82 comparativement à $34,951 l'an dernier, à la même date, et à $38,897.17, campagne terminée.

L'opinion canadienne et la démocratie

C'est là le titre de la conférence que donnera sous les auspices de l'Institut Démocratique Canadien, le 17 janvier, l'éminent patriote qu'est M. l'abbé Maheux.

M. Maheux, professeur titulaire d'histoire du Canada à l'Université de Québec; membre de la Société Royale du Canada; auteur et conférencier justement estimé, sera de retour d'une tournée dans l'Ouest canadien et apportera sans aucun doute des impressions très vives qui ne pourront qu'ajouter à l'intérêt de sa causerie.

Le Fonds de la reine

Montréal, 8. (P.C.) — Le total national du Fonds canadien de la Reine atteignait hier soir $1,444,313.20, a-t-on annoncé ici.

Sous-marin perdu

Washington, 8. — (P.A.) La marine a annoncé la perte du sous-marin Pompano, qui avait opéré dans le voisinage immédiat des côtes japonaises. Selon son habitude, la Marine n'a pas révélé dans quels parages le submersible a accompli sa dernière patrouille.

Les ouvriers traités comme du bétail

Londres, 8. (P.C. — Aneta) — Les ouvriers étrangers en Allemagne sont traités comme du bétail, d'après un rapport fait à Aneta par un étudiant hollandais qui réussit récemment à sortir du Reich près avoir été expédié de Hollande en Allemagne pour faire du travail forcé.

Pour les gourmets

EPAULE DE VEAU

Recette pour **farce.**

1 livre de veau haché,
1 oignon,
1 pincée de poivre,
2 tasses de pommes de terre purée,
1 poireau,
1 c. à thé de sauge,
1 c. à soupe de sel,
2 tasses de croutons ébouillantés.

Mode de préparation: — Faire prendre une couleur dorée à l'oignon et au poireau, dans 2 cuillerées de graisse et de beurre, ajouter le veau, le sel et le poivre, la sauge, 1 tasse de lait. Faire cuire au four vif jusqu'à ce que la farce devienne dure. Après avoir désossé l'épaule, la farcir et coudre. Mettre dans une rôtissoire 1 branche de céleri, 1 petit oignon, 4 c. de graisse, 2 c. à table de sel, 1 pincée de poivre, 1 tasse d'eau. Arroser souvent, enlever, couler le jus. Servir avec tranches de pommes et atocas.

BOULES DE NAVET AU PERSIL

2 tasses de boules de navet,
1-4 tasse de beurre,
3 gouttes de jus d'oignon,
1-2 c. à soupe de persil haché,
2 c. à thé de jus de citron.

Coupez les navets en boules. Faites-les cuire dans de l'eau salée jusqu'à ce qu'elles soient tendres. Egouttez et faites cuire dans du beurre auquel le jus de citron, le jus d'oignon et le persil ont été ajoutés. (Suffisamment pour 4).

GATEAU AU CHOCOLAT

2 oeufs,
3-4 tasse de sucre,
1-4 tasse de beurre,
1 c. à thé de soda,
1 tasse de lait sûr,
1 carré de chocolat non sucré,
1-2 c. à thé de sel,
2 c. à thé de crème de tartre,
2 1-2 tasses de farine.

Mode de préparation:—Convertir en crème les oeufs, le sucre et le beurre. Dissoudre le soda dans le lait sûr, ajouter la crème de tartre et le tout au premier mélange. Faire fondre le chocolat au four, puis ajouter avec le sel. Tamiser la farine et bien mélanger le tout. Mettre dans la casserole un papier. Cuire 25 à 30 minutes.

Le Quartier latin

Reprise des cours du soir en Sciences sociales

Les cours du soir de la Faculté des Sciences Sociales reprendront dès le début de la semaine prochaine. Voici le programme des cours qui auront lieu au début du deuxième semestre :

Industriel et Finance

Lundi 10 jan.—Droit Civil — L.-P. Pigeon, C.R. ; Monnaie & Banque: Paul-Henri Guimont.

Jeudi 13 janvier— Statistique : T. Poznanski : Commerce International : J.-P. Després.

Coopération

Lundi 10 janvier — Droit Civil : L.-P. Pigeon, C.R. ; Monnaie & Banque : P.-H. Guimont.

Jeudi 13 janvier — Philosophie de la Coopération : T.R. P. G.-H. Lévesque, o.p.

Etudes Familiales

Jeudi 13 janvier — Sociologie Familiale : G. Poulin, o.f.m. ; Service Social Familial : Hayda Denault.

Jeudi 20 janvier — Problèmes de l'enfant et de l'adolescent : Roger Marier; Québec ; laboratoire social: Jean-Charles Falardeau.

Les personnes qui désirent s'inscrirent à ces cours peuvent le faire au début de ce deuxième semestre. Pour tout renseignement, s'adresser à M. Jean-Pierre Després ou à M. Lucien-V. Fontaine, tél: 2-3951.

Cours d'assurance

Les cours d'assurance de la Faculté des Sciences Sociales reprendront la semaine prochaine. Lundi matin, le 10 janvier, les étudiants de première année auront des cours de 8 heures et demie à 10 heures et demie. Les étudiants de deuxième et troisième année auront des cours le mardi matin le 11 janvier aux mêmes heures. On sait que ces cours préparent au certificat d'assureur-vie agréé. Tous les intéressés sont priés d'être présents.

Les exercices recommenceront avec les cours

Le C.E.O.C. Laval reprendra ses activités avec le retour des étudiants à leurs cours. Les compagnies A, B, E, auront leur premier exercice militaire vendredi prochain le 14 janvier, à 7.30 heures, la compagnie C, mardi le 11 janvier, à 7 heures, la compagnie D, mercredi, le 12 janvier, à 7.30 heures; la compagnie F, mardi, le 11 janvier, à 7.30 heures.

Votre horoscope

(Suite de la page 5)

leur accordez.

21 février au 20 mars (poissons)— Ne craignez pas de beaucoup entreprendre, si les astres ne sont pas très favorables aujourd'hui, ils s'amélioreront les jours prochains.

L'enfant né aujourd'hui aura une personnalité délicieuse. Il fera son chemin sans culbuter personne.

DIMANCHE, 9 JANVIER

21 mars au 20 avril (Bélier) — Des plaisirs et des amusements de toutes sortes rempliront votre journée et vous seront d'un grand repos pour votre esprit fatigué par une semaine de travail intense.

21 avril au 20 mai (Taureau) — Cupidon fera des siennes aujourd'hui, gare à vous !

21 mai au 21 juin (Gémeaux) — Refusez de vous irriter, même si tout autour de vous semble s'y prêter.

22 juin au 23 juillet (Cancer) — Mais, qui, tout va s'arranger et lundi il n'y paraitra plus. Le bonheur va renaitre.

24 juillet au 22 août (Lion)—C'est le dernier jour de vacances, profitez-en, les Fêtes ne reviennent qu'une fois l'an.

23 août au 23 septembre (Vierge) — Il n'y en a que pour vous aujourd'hui, messieurs les journalistes, les annonceurs de radio et même vous, mesdames les commères. C'est ça, profitez-en.

24 septembre au 23 octobre (Balance) — Décidez de bonne heure quel sera le programme de votre journée et suivez-le sans perdre une de ces précieuses minutes.

24 octobre au 22 novembre (Scorpion) — Vos affaires sentimentales feront beaucoup de progrès mais à la condition que vous y mettiez de la bonne volonté.

23 novembre au 22 décembre (Sagittaire) — Disposez-vous à avoir plus de constance dans votre travail ainsi qu'un peu plus d'énergie.

23 décembre au 21 janvier (Capricorne) — Les inventions et les projets qui regardent la science et les expériences de médecine ou de chimie sont hautement favorisés.

22 janvier au 20 février (Verseau) — Il faut bien vous convaincre que vous aurez beaucoup plus de chance en vous associant avec une autre personne fiable. C'est la coopération qui est votre affaire.

21 février au 20 mars (Poissons)— Les personnes engagées dans les oeuvres de guerre sont particulièrement favorisées.

x x x

L'enfant né aujourd'hui sera vif, habile, intelligent. Mais il sera sensible et porté à se faire de la peine avec peu de chose.



CHOCOLATS CHARLES VERMIFUGES

L'enfant qui perd le goût du jeu et de l'étude est malade. S'il a les yeux cernés. S'il éprouve des picotements au nez et à l'anus, s'il perd l'appétit, s'il a mauvaise haleine, s'il est irritable, c'est qu'il souffre de vers intestinaux. Donnez-lui les CHOCOLATS CHARLES VERMIFUGE et les vers seront rite exterminés ainsi que leurs oeufs. Dans toutes les pharmacies 50c la boite de 15 chocolats.



UNE FORME SEDUISANTE

Soilus, consacré par 25 ans d'usage et d'une sûreté absolue, assure une poitrine bien développée. Flacon $1.00
Crème Egyptienne efface rides du front et petites rides autour des yeux $1.50
Misopile Egyptienne détruit graduellement et à jamais la racine des poils follets. Flac..on.....1.50

Jeanne d'Orléans
Dépt SE
3613, Ave du Parc, Montréal — LA. 0960
Aussi en vente à la Pharmacie Brunet, Québec ; Pharmacie Bienville, 1, rue Commerciale, Lévis: Commandes par malle.

Demandez détails de notre offre de brochurette GRATUITE

NUMERO 3 D'UNE SERIE



"Jules dit que c'est ce qui coûte le moins"

"VOIS ce que coûte l'électricité et comme le prix en a baissé au cours des dernières années. Jules dit que c'est ce qui coûte le moins et cela parce que la compagnie d'électricité nous sert bien.

"Il dit qu'en 1913, l'électricité coûtait quelque chose comme 10½ cents par jour et que maintenant ça ne coûte plus qu'environ cinq cents. Parmi les choses que nous achetons, trouvez-en une dont le prix ait baissé de cette façon. En fait, le prix de l'eau a monté après que la compagnie d'eau a été municipalisée.

"Bien plus; d'après Jules, tout le monde utilise plus d'électricité, avec les fers à repasser, les poêles, les percolateurs, les grille-pain. Nous nous en servons plus et pourtant ça nous coûte moins cher.

"Oui, si le gouvernement s'empare de la compagnie et l'exploite à perte, Jules dit que la perte doit se compenser à même le portefeuille des contribuables ....et le portefeuille des contribuables, c'est le vôtre et le mien.

Saviez-vous

que le coût moyen de l'électricité par abonné en 1913 était de 10.5 cents par jour, et que maintenant ce coût est en moyenne 5.4 cents par jour.

Réclame publiée dans l'intérêt de plus de 1,000,000 de citoyens et des 30,000 actionnaires de

MONTREAL LIGHT HEAT AND POWER
Consolidated

MP3F

Votre patron, Madame

par

Anne Adams

No 4627

Tout à fait original ce deux-pièces vous vaudra des compliments, madame ou mademoiselle. Faites-le en lainage et vous le trouverez pratique pour le bureau, la maison ou pour vos courses en ville.

Ce patron se vend dans les grandeurs suivantes : 12, 14, 16, 18, 20, 32, 34, 36, 38, 40, 42, 44, 46, 48. La grandeur 36 demande 3 5-8 verges d'un matériel de 39 pouces de largeur.

Adresser votre commande comme suit : SERVICE DES PATRONS L'EVENEMENT-JOURNAL QUEBEC, P. Q.

Ecrire lisiblement votre nom et votre adresse et mentionner correctement le numéro du patron ainsi que la grandeur, s'il y a lieu. Ne pas demander des mesures autres que celles spécifiées.

Le prix de ce patron est de 25c. Seuls les bons de poste ou les chèques PAYABLES AU PAIR à Québec seront acceptés. Ne pas envoyer de monnaie ou de timbres-poste.

Les patrons offerts par notre journal ne sont pas échangeables et ne sont pas en vente à nos bureaux. Ils sont habituellement livrés dans un intervalle de 15 à 20 jours.

N.-B.— Les instructions servies avec ces patrons fabriqués par une maison anglaise ne sont fournies qu'en anglais.



TARZAN — Episode No 1133 — La magie de Bolyo — *Par Edgar Rice Burroughs* (Copyright Edgar Rice Burroughs Inc.)



Hockey demain à Lauzon

La ligue Intermédiaire de hockey de Lévis et Lauzon a inauguré les activités de sa saison jeudi après-midi dernier par deux joutes très intéressantes auxquelles on remarquait une assistance nombreuse d'amateurs de la rive sud.

Sur la patinoire municipale de Lauzon le club "Chez Eugène", de Lauzon, a reçu le club "Bijoutiers Paradis", de Lévis. Les deux clubs ont annulé au score de 4 à 4. Les compteurs furent MM. Larouche et Lafleur qui enregistrèrent chacun 2 points tandis que MM. Gonthier, Tétreault, Nadeau et Bilodeau enregistrèrent chacun un point. Jeudi après-midi également, sur la patinoire de Ste-Bernadette Soubirous, le club "Chez Etienne" joua contre le club "Chez Roland". Ce dernier fut défait au score de 7 à 3.

Demain après-midi, à 2 heures 30, il y aura deux autres joutes. Le club "Chez Roland" visitera le club "Bijoutiers Paradis", sur la patinoire de la terrasse de Lévis. A la même heure, le club "Chez Eugène" visitera le club "Chez Etienne", sur la patinoire municipale de Lauzon. Tous les amateurs sont invités.

Décès de Mullin

Wabash, 8. — (P.A.) George Joseph Mullin, qui joua avec les Tigres de Détroit pendant 14 ans et fut le meilleur lanceur de la ligue Américaine en 1909 avec 29 victoires et 8 défaites, est décédé ici, hier, à sa résidence, après un mois de maladie. Il lança durant une partie sans accorder un seul coup sûr quand il joua contre les Browns de St-Louis le 4 juillet 1912, et il figurait encore avec Détroit quand il se retira du baseball, en 1916.

Remède fait chez soi et pas facile à battre pour soulager la toux

Facile. Rien à bouillir. Grande économie.

Quel que soit ce que vous avez pris pour les toux dues aux rhumes, vous serez le premier à admettre que ce remède surprenant, préparé dans votre propre cuisine n'est pas facile à battre pour donner des résultats véritables.

Faites un sirop en agitant 2 tasses de sucre granulé et une tasse d'eau pendant quelques instants, jusqu'à dissolution. Rien à faire bouillir — n'importe qui peut faire cela. Ou vous pouvez employer du sirop de blé d'Inde ou du miel liquide, à la place du sirop de sucre.

Mettez ensuite 2 1-2 onces de Pinex (de chez n'importe quel pharmacien) dans une bouteille de 16 onces, et vous ajoutez votre sirop. Cela vous donne 16 onces de préparation réellement excellente pour le rhume — environ quatre fois autant pour votre argent. Il a le goût fin, les enfants l'aiment — et il ne se gâte jamais.

Vous pouvez sentir que cette préparation domestique a tout de suite raison d'une toux. Elle détache le phlegme, adoucit les membranes irritées et contribue à dégager les voies aériennes. Elle calme la sensibilité, facilite la respiration difficile et vous laisse dormir.

Le Pinex est sous forme concentrée, un composé spécial d'ingrédients éprouvés, un agent calmant des plus recommandables pour la gorge et les membranes bronchiales. Essayez-le tout bonnement et, si vous n'en êtes pas satisfait, votre argent vous sera remboursé. a

Les clubs Salaberry et Ménard de nouveau vainqueurs à l'O.J.C.

C'est devant une forte assistance que la ligue de hockey a présenté dimanche dernier, son premier programme de la nouvelle année.

Dans la première partie, le Salaberry a remporté sa troisième victoire consécutive en infligeant un score de 9 à 4 aux gars de C.-E. Drolet. Le St-Sauveur était privé de plusieurs joueurs et de plus, au cours de la première période, Fernand Gagnon, un de leurs meilleurs joueurs de défense, s'est fait blesser grièvement et a dû quitter la glace pour le reste de la partie. Gagnon reçut un coup de patin sur le côté du pied, lui faisant un entaille de deux pouces. Il fut transporté inconscient dans la chambre des joueurs où un médecin fut demandé en toute hâte. De tels incidents furent la cause du grand nombre de points comptés par le Salaberry. A McCarthy et J.-L. Emond furent les vedettes des vainqueurs en figurant dans quatre points. Henri Fortin fut l'étoile du St-Sauveur avec deux points et une assistance. En dépit du score, la partie fut de toute beauté. Roland Jean fit des arrêts sensationnels dans les buts du St-Sauveur et sans lui le score aurait certainement été doublé.

La deuxième joute vit le Ménard écraser le Durocher par 12 à 5. Les gars de J.-B. Chantal ont fait bonne figure au cours des deux premières périodes, mais dans la troisième cession, le Ménard compta sept fois pour s'assurer la victoire. Le Durocher n'avait que huit joueurs en costume ce qui explique leur tenue au cours de la troisième période. Lorsque des joueurs doivent figurer soixante minutes sur la glace, inutile de s'attendre à un même rendement du début à la fin. Avec son club au complet, le Durocher aurait certainement mieux figuré.

Pour les vainqueurs, c'est Roland Bourget avec 3 points et 2 assistances qui se mit le plus en vedette. Pour le Durocher, J.-P. Lelièvre a fait preuve d'un rendement extraordinaire en figurant dans les 5 points de son club tout en passant soixantes minutes sur la glace.

Le prochain programme de la ligue aura lieu jeudi après-midi à 2 heures, lorsque le St-Sauveur visitera le Durocher. Une rencontre entre le Salaberry et le Laval suivra cette première joute. Tous les amateurs sont invités à assister à ces deux parties.

Voici maintenant le sommaire des deux parties :

PREMIERE PARTIE

Salaberry (9) vs St-Sauveur (4)

PREMIERE PERIODE

1—St-Sauveur: F. Gagnon (H. Fortin, L. St-Hilaire) .. .. .35
2—Salaberry : A. McCarthy (M. Berrouard) 14.02
Punition: M. Berrouard (Salaberry).

DEUXIEME PERIODE

3—Salaberry: M. Berrouard 6.16
4—St-Sauveur: G. Turcotte (C. Turcotte) 8.35
5—Salaberry: J.-P. Allaire 9.51
6—Salaberry : A. McCarthy (A. Frédéric, J.-L. Emond) 11.27
7—St-Sauveur: H. Fortin (G. Turcotte) 15.00
Punitions: A. McCarthy 3; L.-P. Lemieux, L. Bédard, Salaberry; H. Fortin 2, St-Sauveur.

TROISIEME PERIODE

8—Salaberry: A. McCarthy 5.06
9—Salaberry: J.-L. Emond (J.-P. Allaire) 11.12
10—Salaberry: M. Berrouard 14.58
11—Salaberry: J.-P. Allaire (L.-J. Emond) 18.00
12—Salaberry: A. McCarthy (J.-L. Emond) 18.43
13—St-Sauveur: H. Fortin (C. Turcotte) 19.44
Punitions: M. Berrouard 2; J.-P. Allaire, J.-L. Emond, Salaberry.

DEUXIEME PARTIE

Durocher (5) vs Ménard (12)

PREMIERE PERIODE

1—Durocher: J.-M. Chantal (J.-P. Lelièvre) .. .. .09
2—Ménard : R. Carbonneau 4.04
3—Durocher: J.-P. Lelièvre (A. Roy) 6.54
4—Ménard: J.-R. Deslauriers (R. Bourget) 8.59
5—Ménard: R. Bourget 8.08
6—Durocher: J.-P. Lelièvre (V. Drapeau) 13.50
7—Ménard: R. Carbonneau 17.38
8—Ménard: R. Carbonneau 19.49
Punitions: H. Blondeau, V. Drapeau (Durocher); R. Bourget, R. Carbonneau (Ménard).

DEUXIEME PERIODE

9—Durocher: M.-A. Emond (J.-P. Lelièvre) 16.00
Punitions: M. Paradis, R. Carbonneau majeure, (Ménard); A. Roy majeure (Durocher).

TROISIEME PERIODE

10—Ménard: R. Bourget .. .. .57
11—Ménard: M. Paradis (R. Bourget) 3.00
12—Ménard: M. Paradis 3.14
13—Durocher: J.-M. Chantal (J.-P. Lelièvre) 5.00
14—Ménard: R. Carbonneau 7.17
15—Ménard: R. Mathieu (J.-R. Deslauriers) 8.00
16—Ménard: R. Bourget 9.12
17—Ménard: W. Auger (J.-P. Morency) 17.59
Aucune punition.
Arbitres: Léopold et Albert Bisson.
Chronométreurs: R. Robitaille et R. Lachance.

POSITIONS

	PJ	P	P	N	PP	PC	Pts
1—Ménard..	5	4	1	0	34	22	8
2—Salaberry	4	3	1	0	26	20	6
3—Laval	3	1	2	0	9	11	2
4—Durocher	4	1	3	0	18	26	2
5—St-Sauveur	4	1	3	0	17	25	2

Tournoi individuel de petites quilles

Le tournoi individuel de petites quilles de la ligue des Employés du Soleil et de L'Evénement-Journal aura lieu cet après-midi sur les allées de la salle paroissiale de Limoilou.

Quarante-deux concurrents, dont 26 hommes et 16 dames, sont inscrits à ce tournoi et on prévoie qu'il remportera beaucoup de succès. Le tournoi débutera à 1 heure précise et on prie tous les concurrents de se rendre à l'heure indiquée. Voici la liste des concurrents :

1.00—J. Lachapelle
1.06—Eugène Bérubé
1.12—Xavier Sohier
1.18—B. Vaillancourt
1.24—Jules Larocque
1.30—Mlle Patricia Sylvain
1.36—Maurice Boucher
1.42—Mme Madeleine Baker
1.48—Jacques Côté
1.54—Mlle Lucienne Pelletier
2.00—Roland Poitras
2.06—Mlle Thérèse Maranda
2.12—Jean Dérome
2.18—Mlle Josette Plamondon
2.24—Jean-Paul Turcotte
2.30—Mlle Thérèse Martineau
2.36—Pierre Pichette
2.42—Mlle Gisèle Bruneau
2.48—Jean-Charles Godin
2.54—Mlle Thérèse Dubuc
3.00—Arthur Côté
3.06—Mlle Annie Blouin
3.12—Georges Bédard
3.18—Mlle Rita Richard
3.24—Roméo Dion
3.30—Mlle Marguerite Lagacé
3.36—René Genois
3.42—Mlle Jacqueline Métivier
3.48—Roland Denis
3.54—Mlle Hélène Boivin
4.00—Henri Lortie
4.06—Mlle Yvette Bégin
4.12—René Côté
4.18—P.-A. Audet
4.24—Frs Desroches
4.30—P.-E. Parrot
4.36—Gérard Bédard
4.42—Mlle Carmen Côté
4.48—Roger Côté
4.54—Mme D. Breton
5.00—Roland Bilodeau
5.06—Aimé Clavet

Mort de M. P. Simard

Nous avons le regret d'apprendre la mort de M. Pierre Simard, décédé jeudi le 6 janvier, à l'âge de 53 ans et 3 mois.

Il laisse pour pleurer sa perte, outer son épouse, née Priscille Paré, trois fils, Jean-Pierre, Bernard, et Gaston, ses frères, Alphonse, Eugène et Charles; ses soeurs, Mme Gaudias Paré, (Eugénie), Mme Jos. Morency (Blanche), Mme J.-A. Taillon (Rose-Anne), et Mme Francis Letarte Alphonsine), ses beaux-frères, MM. Odilon, Omer, Joseph et Aurèle Paré; ses belles-soeurs, Mmes Ludger Blouin, J.-B. Dugas, Gérard Bouchard et Paul-Emile Parent.

Les funérailles auront lieu lundi matin, à 9 heures, à la basilique de Québec. Départ de la maison mortuaire, 28 rue Ste-Angèle, à 8.45 heures.

Mort de Mme Napoléon Bédard

Nous apprenons avec regret la mort de dame Odiana Hains, épouse de M. Napoléon Bédard, décédée le 7 janvier, à l'hôpital de l'Enfant-Jésus, à l'âge de 63 ans et 10 mois, après quelques jours de maladie.

Outre son époux, M. Nap. Bédard, elle laisse ses fils : MM. Napoléon, Omer, Gérard, Gabriel et Roger Bédard; ses filles, Mme Roméo Guillot (Juliette) ; Mme J.-B. Verret (Marguerite) ; Mme Emile Drapeau (Marie-Blanche) ; ses gendres : MM. Roméo Guillot, J.-B. Verret, Emile Drapeau; ses bru : Mme Nap. Bédard ; Mme Omer Bédard : Mme Gérard Bédard ; Mme Gabriel Bédard ; un frère, M. Emmanuel Hains ; ses soeurs : Mme Ed. Giroux ; Mme Giroux; Mme Jos. Hurens; ses beaux-frères, MM. Ed. Giroux, Elz. Giroux, Jos. Hurens, Théodore Latouche; Philias Paquet, une belle-soeur, Mme Alexandre Hains. Plusieurs petits-enfants lui survivent.

La dépouille mortelle est exposée à la demeure de son mari, M. Nap. Bédard, à Ste-Thérèse de Beauport.

Les funérailles auront lieu lundi matin, à 9 h. en l'église de Ste-Thérèse de Beauport, et l'inhumation aura lieu au cimetière paroissial.

Spalding en Italie

Washington, 8. (P.A.). — Albert Spalding, compositeur et violoniste de concert réputé, abandonnera sa carrière musicale pour la durée de la guerre. Spalding, qui fut éduqué à Florence et est très au fait des moeurs italiennes, se rendra bientôt outre-mer pour assumer le poste d'assistant civil de l'Office of War Information en Italie, section de psychologie.

Benesch se suicide

New-York, 8. (P.A.) — Aaron Benesch, 76 ans, ancien banquier de Baltimore et marchand de meubles, a mis fin à ses jours en sautant du 27e étage d'un hôtel, Benesch eut trois épouses, dont Helen Henderson, ancienne beauté des Ziegfeld Follies et la fureur de 1927. Lorsqu'ils s'épousèrent, il avait 60 ans et elle en avait 23.

A l'Ancienne-Lorette

Les Renards des Saules rencontreront le Notre-Dame dans une joute régulière de la ligue de hockey de l'Association Sportive de l'Ancienne Lorette, sur la patinoire de cette association, demain après-midi.

Comme c'est la première fois que ces deux clubs se rencontrent cette année, on est anxieux de savoir qui sortira vainqueur de cette joute.

Les deux clubs en lice possèdent de puissants alignements et on est d'avis que la joute sera très contestée.

Tous les amateurs de beau hockey sont priés de se rendre en grand nombre à cette joute .

Il y aura aussi patinage de 8 h. à 10 h., demain soir, à l'Ancienne - Lorette.

"Flash" Hollett se fait tirer l'oreille

Détroit, 8. — (P.A.) Le gérant Jack Adams, des Red Wings de Détroit, a enfin réussi à communiquer avec "Flash" Hollett par téléphone, hier, à Toronto, et il fut question de l'échange que les Boston Bruins, auxquels il appartenait, venaient de faire en acceptant Pat Egan à sa place. Hollett se rapportera probablement ici dans quelques jours, a dit Adams. Dans l'intervalle, Egan a joué avec les Red Wings avant-hier soir, à New-York, mais il doit se rapporter aux Bruins ce soir. Si Hollett décide de se joindre aux Red Wings, il pourrait arriver pour la joute de dimanche à Chicago.

En une année, une ouvrière perd, en moyenne, 9.5 jours d'ouvrage, et l'ouvrier en perd 2 en moyenne, soit par accident soit par maladie.

Gérant des ventes



M. Ralph-A. Hart

qui vient d'être nommé gérant des ventes de la compagnie Colgate-Palmolive-Peet (limitée). Voilà douze ans que M. Hart est entré au service de cette compagnie en qualité de vendeur. Il a été promu au titre de gérant des ventes de district pour l'Ontario et plus tard il a passé quatre ans et demi comme directeur-gérant de la compagnie dans l'Inde.

Usines abandonnées

Washington, 8. (P.A.).— Le War Production Board des Etats-Unis a ordonné de cesser la construction de quatre nouvelles usines d'acier d'une valeur totale de $1,658,000, parce que l'acier que produiraient ces usines ne pourrait être absorbé par l'effort de guerre, qui en reçoit suffisamment pour ses besoins dans le moment. Le W. P. B. a ajouté qu'il revisait aussi le cas d'autres manufactures financées par le gouvernement et dont la construction est en cours.

Winthrop Rockefeller promu major

New-York, 8. — (PA) Le capitaine Winthrop Rockefeller, qui s'enrôla comme simple soldat en janvier 1941, a été promu au rang de major dans l'armée américaine, a annoncé le département de la Guerre. Ce fils de M. John D. Rockefeller, jr, qui est âgé de 38 ans, quitta une position de membre du service des relations industrielles de la Socony Vacuum Oil Company pour s'enrôler.

Journal transporté par avion

Londres, 8.— (PC) Pour la première fois l'édition courante du Canadian Press News sera transportée par avion en Italie à l'intention des troupes canadiennes, en vertu d'une entente annoncée par l'hon. J.-L. Ralston, ministre canadien de la Défense nationale. Six mille exemplaires de cette publication partiront désormais chaque semaine pour la Méditerranée.

La propagande de la Bolivie

La Paz, Bolivie, 8.—(P.A.) Le nouveau gouvernement révolutionnaire a formé un ministère de la Presse et de la Propagande pour orienter les journaux boliviens et diffuser ses nouvelles et diriger la radio. Il aura également charge de la censure.

Ottawa, 8.— (PC) Le Dr Liu Shih-Shun, ministre chinois au Canada, se rendra à Montréal lundi pour recevoir au nom du peuple chinois un canon antitanks présenté par les employés du conseil d'inspection du Royaume-Uni et du Canada, a annoncé hier la légation chinoise.

New-York, 8.— (PA) Mme Herbert Hoover, 68 ans, épouse de l'ancien président Hoover, est décédée subitement à son appartement, hier soir. M. Hoover lui disait bonjour avant de partir pour un dîner lorsqu'elle fut prise d'une crise cardiaque et mourut quelques minutes plus tard. Apparemment en bonne santé, Mme Hoover était revenue à son appartement peu de temps auparavant, après avoir assisté à un concert. Elle était la fille de Charles D. Henry, banquier de Waterloox, Ia.

Chicago serait choisi comme site de la convention des républicains

Wendell Willkie, ancien candidat à la présidence, a déjà accepté Chicago comme lieu de réunion des leaders nationaux de son parti. — Une décision sera prise la semaine prochaine. — Les organisateurs du congrès.

Washington, 8.— (PA) Le consentement exprimé par Wendell-L. Willkie à la tenue de la convention nationale républicaine de 1944 à Chicago faisait prévoir hier soir le choix de cette ville comme site de cette réunion.

Le seul autre sujet possible de discussion acerbe à la réunion qui sera tenue la semaine prochaine à Chicago par le comité national du parti pour préparer la convention serait, dans l'opinion de quelques leaders républicains, la méthode de formation du comité d'organisation de la convention.

Le sénateur Robert- A. Taft, d'Ohio, a déclaré que certains individus non identifiés pourraient chercher à imposer l'élection des membres de ce comité par le comité national plutôt que le président national, qui, ordinairement est chargé de ce choix.

M. Willkie, qui était candidat des républicains à la présidence des Etats-Unis aux élections de 1940, à la suite d'une convention tenue à Philadelphie, a déclaré hier, dans une interview à New-York, qu'il n'avait aucune objection au choix de Chicago comme site de la prochaine convention.

Le sénateur Arthur-H. Vandenberg, du Michigan, a déclaré hier que la "Charte de Mackinac" adoptée en septembre dernier par le conseil consultatif républicain d'après-guerre, sera revisée au cours d'une réunion qui sera tenue avant "mettre au point la phraséologie de ce programme d'après-guerre".

Cette "charte" et les différentes déclarations faites sur les questions domestiques seront soumises au comité des résolutions de la convention nationale en vue de leur considération dans la préparation du programme du parti pour l'élection de cette année.

Le comité national du parti républicain se réunira lundi et mardi à Chicago pour choisir le site de la convention. Au dela de 200 chefs républicains ont été invités à assister à cette réunion.

Goebbels n'y va pas de main morte

Stockholm, 8 (PA) — Le ministre de la Propagande Goebbels a lancé un concours parmi les 150 meilleurs architectes allemands, en leur demandant de tracer les plans de la "plus grande ville de l'Europe", une ville de 10,000,000 d'habitants qui doit être bâtie sur le site de Berlin dévasté, a-t-on appris ici.

Officiers yougoslaves à l'aide de Tito

Le Caire, 8. (P.A.) — Un certain nombre d'officiers et de soldats de l'armée régulière yougoslave ont formé le noyau d'un mouvement tendant à rejoindre l'armée rivale du maréchal Josip Bros (Tito), qui combat les Allemands en Yougoslavie, a-t-on appris ici. Le gouvernement du roi Pierre a permis à ces militaires de démissionner et de quitter les rangs de l'armée royale yougoslave qui est constituée au Moyen-Orient.

Quatrième enfant à l'infante Béatrice

Warren, Conne., 8 (P.A.) — Mme Colby Chester, de cette ville, a déclaré qu'elle avait reçu un cablogramme de Suisse lui annonçant que l'épouse de son neveux, Alessandro Torionio, avait donné naissance à son quatrième enfant. L'épouse du neveu de Mme Chester est l'ancienne infante Béatrice, d'Espagne. Le message a été envoyé par la veuve de l'ancien roi Alphonse, mère de l'infante Béatrice.



Feu Jules Boily

Mercredi matin, le 12 janvier, à 9 heures, en l'église Notre-Dame-du-Chemin, sera chanté un service pour le repos de l'âme du sergent de section Jules Boily, fils de M. J.-A.-P. Boily, agent du Pacifique Canadien à la Gare du Palais, demeurant à 108, avenue Manrèse. Le sergent de section Jules Boily a été tué en service actif avec le Corps d'Aviation Royal Canadien, le 16 décembre dernier, et a été inhumé le 22 décembre, au cimetière de l'aviation, dans le Yorkshire, en Ecosse. Il était âgé de 21 ans. Nous réitérons nos sincères condoléances à la famille en deuil.

Le prince Bernhard est reçu à la Maison Blanche

Washington, 8 (P. A.) — Le président Roosevelt a remis au Prince Bernhard de Hollande l'insigne de commandeur de la Légion de Merite, au cours d'une réception à la Maison Blanche. Le prince Bernhard, invité à la Maison Blanche après avoir rendu visite à sa famille au Canada, retournera bientôt outre-mer.

Doctorat à Halifax

Cincinnati, 8. (P.A.) — Le vicomte Halifax, ambassadeur anglais aux Etats-Unis, sera le récipiendaire d'un doctorat honorifique en droit de l'Université de Cincinnati lors d'une convocation spéciale le 12 janvier, a annoncé le président Raymond Walters.

Trois maisons ravagées

(Suite de la 1ère page)

cillé dangereusement, menaçant de tomber. Elle se rétablit cependant quelques instants après.

Les pompiers durent travailler ferme pendant plus de six heures, sous les ordres du chef Rosaire Beaulieu et de tous les chefs de districts, avant de pouvoir mettre l'incendie sous contrôle. Les pompiers appelés par la dernière alarme ne commencèrent à quitter les lieux que vers 11 h. 30.

Les constructions attaquées par le feu ont subi des dommages très élevés, tant par les flammes, aux derniers étages, que par l'eau, aux étages inférieurs. Les pompiers durent en plus défoncer les couvertures en plusieurs endroits, pour atteindre les foyers d'incendie. La cave de l'édifice de la Commission des Accidents du Travail, adjacent aux bureaux du ministère du Travail, a été complètement inondée. On y comptait plus de cinq pieds d'eau. Plusieurs autres caves, du côté est des édifices incendiés, ont aussi été inondées.

Aucun cas de blessures ne nous a été signalé, sauf celui du pompier Bertrand, dont les brûlures sont légères.

Des décisions de

(Suite de la page 3)

quer aux deux cas exposés plus haut. Il sera bon toutefois que, dans le premier cas, la Curie qui a accordé la dispense de bans ou d'empêchement garde dans ses archives mention de cette dispense et du Nihil obstat, et que, dans l'un et l'autre cas, le curé qui a conduit l'enquête mais ne conserve pas le dossier garde aux archives paroissiales mention de cette enquête avec indication de la paroisse où le mariage est célébré et où par conséquent le dossier est conservé.

4.—La méthode de classement la plus pratique pour les dossiers des enquêtes prénuptiales à la Chancellerie semble bien de les conserver par ordre chronologique à la paroisse où le mariage est célébré : cela permet de retracer aisément un dossier qu'un curé demande à reviser, et cela facilite aussi la tâche du Visiteur lorsqu'il va inspecter les dossiers dans les paroisses.

5.—Les curés doivent faire connaitre à la Chancellerie tout changement à l'Etat des pièces survenu après la concession de la dispense ou du Nihil obstat. Ainsi, par exemple, si le mariage est célébré dans une paroisse autre que celle où il devrait l'être d'après l'indication de la supplique (Formule V), la chose doit être notée aussi au dossier de la Chancellerie.

6.—Les actes doivent être rédigés exactement comme le prescrit l'Appendice au Rituel, édition 1919, pages 199-213. A défaut de suivre les formules prescrites, les registres présentent les rédactions les plus variées, et souvent fautives.

7.—Compte tenu des observations faites par les curés aux diverses Chancelleries au sujet de la rédaction des formules, il ne semble pas sage de supprimer quoi que ce soit aux formules telles que rédigées . chacune des questions posées à son utilité non seulement en vue des procès en nullité qui pourraient surgir dans la suite, mais aussi pour l'information du pasteur d'âmes qui doit assurer la validité et la licéité du mariage. — Certains détails toutefois pourront être améliorés dans une prochaine édition des formules Ainsi pour plus de clarté, l'indication L. S. sera partout remplacée par le mot Sceau. On fera en sorte aussi que la formule I et la formule V se correspondent plus exactement l'une à l'autre, de façon que, une fois la formule I rédigée, il soit très facile de rédiger la formule V.

A la formule I on ajoutera la date de la confirmation ; on insérera l'espace voulu pour que le curé mentionne si l'époux lui est connu personnellement, et pour qu'il indique la référence précise au registre paroissial, dans le cas où l'un ou l'autre des époux ayant été baptisé dans la paroisse, n'a pas à produire d'extrait de baptême. On ajoutera le mot canoniques après le mot fiançailles. Les questions relatives à l'intention et aux conditions seront plus explicites. On ajoutera après convention matrimoniale : (contrat de mariage). Enfin, à la suite de l'interrogatoire lui-même on ajoutera la date et la signature du curé.

A la formule II on ajoutera la question : Savez-vous si l'époux (ou l'épouse) a été baptisé dans l'Eglise catholique ?

A la formule V l'ordre des mentions sera modifié, afin de faciliter le remplissage de la formule. Aux mots domicile ou demeure on ajoutera : (paroisse). On donnera, si possible, plus d'espace en blanc pour la supplique. Aux mots : "à conserver aux archives de la curie", on ajoutera "du diocèse où se fait le mariage"

Les arrestations

(Suite de la page 3)

4 pour actions indécentes (Code crim. art. 205) —

Diminutioun 20 sur 1942

4 divers.

A noter qu'il y a eu 122 arrestations sur mandats de plus qu'en 1942.

3945 actions civiles ont été prises au cours de l'année 1943, soit une augmentation de 1539 sur l'année 1942.

427 plaintes contre le rôle d'évaluation ont été faites, soit une augmentation de 210 sur l'année 1942.

179 requêtes pour amender le rôle de cotisation ont été présentées, soit une augmentation de 30 sur l'année 1942.

SERVICES SPÉCIALISÉS

"P. FERLAND"

FAITES TEINDRE ou nettoyer vos vêtements de printemps et d'été en janvier et février. Au printemps, le manque de personnel nous empêchera peut-être de pouvoir accepter ces commandes. **P. FERLAND, Inc.**, Teinturiers-nettoyeurs-Experts, 155-157 **DU PONT**, Québec.
OH-CDHC—S98605-C

TEINTURERIE MATHIEU LTEE : Nettoyage, pressage et teinture sont obtenus selon les méthodes les plus sûres, avec des produits de première qualité. **15 RUE ST-ALBERT**, Québec, tél.: 4-1600.
IRX-Ser.-S.-H.-S73307-C

R.-H. JALBERT LTEE

DIRECTEURS FUNERAIRES. Salon mortuaire moderne. Embaumeurs et fleuristes. Tél.: 4-1196. **132, 3e AVENUE**, Limoilou.
HEX-Serv. S.-HC.-S78456—C

IN MEMORIAM

AUDY — A Québec, le 7 janvier 1944, à l'âge de 79 ans 6 mois, est décédé M. Pierre Audy, époux de dame Joséphine Pagé.

Les funérailles auront lieu mardi à 9 heures 15.

Départ des salons mortuaires Charles Cloutier Enrg., coin Ste-Claire et d'Aiguillon, à 9 heures, pour l'église St-Jean-Baptiste et de là au cimetière St-Charles.
8janv.-3fs-B—S98679-E

GAGNE — A Québec, le 8 janvier 1944, à l'âge de 71 ans, est décédé Edouard-S. Gagné, époux de feu Marie Lafrance.

Les funérailles auront lieu lundi, 10 janvier 1944, à 9 heures.

Départ de la maison mortuaire, No 20, rue Berthelot, à 8 heures 45, pour l'église de St-Coeur-de-Marie, et de là au cimetière Belmont.

JOBIN — A Québec, le 7 janvier 1944, à l'âge de 72 ans et 6 mois, est décédé Raoul Jobin, tavernier, époux de dame Amanda Bédard.

Les funérailles auront lieu mardi, à 9 heures 30.

Le départ de la maison mortuaire, à 34, rue Durocher, se fera à 9 heures 15, pour l'église de Saint-Sauveur, puis le cimetière St-Charles. 8janv.-2fs

SIMARD — A Québec, le 6 janvier 1944, à l'âge de 53 ans et 3 mois, est décédé Pierre Simard, époux de dame Priscille Paré.

Les funérailles auront lieu lundi, le 10 janvier, à 9 heures.

Départ de la maison mortuaire, 28 rue Ste-Angèle, à 8 heures 45, pour la Basilique de Québec, et de là au cimetière St-Charles. 7janv.-2fs—S98480-E

VILLENEUVE — A Courville, le 7 janvier 1944, à l'âge de 63 ans 7 mois, est décédée Mlle Antonia Villeneuve, fille de feu Etienne Villeneuve et de feu dame Léoncadie Lamontagne.

Les funérailles auront lieu lundi, à 9 heures, à St-Louis de Courville.

Départ de la maison mortuaire, chez sa soeur, Mme Vve Georges Desmeules, No 30, rue St-Raphaël, à 8 heures 45, pour l'église de la paroisse et de là au cimetière de Sillery. B—S98677-E

SERVICE

BOILY — Mercredi matin, le 12 janvier 1944, à 9 heures, en l'église de Notre-Dame-du-Chemin, sera célébré un service pour le repos de l'âme du sergent de section Jules Boily, du Corps d'Aviation Royal Canadien, fils de M. J.-A.-P. Boily, mort en service actif outre-mer le 16 décembre 1943, inhumé le 22 décembre dans le Yorkshire, Ecosse.

Parents et amis sont priés d'assister aux funérailles.

Sympathies

Les membres de l'Association Libérale Parent ont appris avec regret la mort de M. Victor Gaucher, beau-père de leur dévoué vice-président, M. Hubert Bell. Les membres de l'Association Libérale Parent prient donc M. Bell et les membres de la famille éprouvée d'accepter leurs plus sincères condoléances.

HEMORROIDES

Essayez cet efficace traitement combiné interne et externe

Où que vous demeuriez — quel que soit votre âge ou votre occupation —si vous souffrez d'hémorroïdes, nous voulons vous faire essayer le traitement Page combiné interne et externe en comprimés. Non seulement cette méthode ne tarde pas à mettre fin à la douleur, mais des lettres reconnaissantes de personnes qui en ont fait usage attestent qu'elle leur a procuré un soulagement rapide.



Messieurs,
"Depuis que j'emploie votre traitement contre les hémorroïdes, je me porte très bien. Je peux recommander de tout coeur ce traitement. Vous pouvez encore vous servir de mon témoignage."
Sincèrement,
JOHN HALL
John Hall,
618 Battery Pl.,
Victoria, C.-A.

Nous désirons spécialement l'envoyer à ces malades découragés qui considèrent leur cas désespéré. Même dans les cas les plus sévèrement aggravés et dans des cas de vieille date, ce traitement produit souvent d'heureux résultats. Voilà 50 ans qu'on l'emploie avec succès.

Ne tardez pas une journée de plus. Ecrivez tout de suite. N'envoyez pas d'argent. Adressez-nous simplement dès aujourd'hui par la poste le coupon ci-dessous et nous vous en enverrons promptement un essai gratuit sous enveloppe sans annonce.

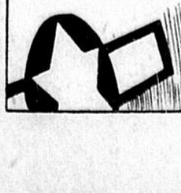
COUPON D'ESSAI **GRATUIT**

Pour prouver nos avancés, nous vous enverrons promptement, en paquet sans annonce, une bonne quantité de ce traitement. Postez ce coupon DES AUJOURD'HUI.

E.-R. PAGE CO., Dépt. 250K-19, Toronto, Ont.

Nom .....
Adresse .....
Endroit ..... Prov. .....

E.-J. CHARTIER & CIE ENR.



MARCHAND DE **CHARBON**

22, RUE ST-ROCH
TÉLÉPHONE 2-6895



chronique de la RADIO

Ecoutez, aujourd'hui

SAMEDI 8 JANVIER

8.00 CHRC—Nouvelles de L'EVENEMENT-JOURNAL
8.15 CBV-CBF—Elévations matutinales
10.30 CHRC—Radio-Journal LE SOLEIL
11.00 CBV-CBF—Musique symphonique
11.45 CHRC—L'Heure agricole
12.00 CBF-CBV—Programme musical
12.15 CBM—Mélodies
12.15 CKAC—En dinant
12.30 CHRC—Sur les rives du Danube
12.35 CBV-CBF—Le Réveil Rural
12.45 CKCV—Nouvelles du SOLEIL
1.00 CBV-CBF—Programme Eveready
1.00 CKAC—Le bulletin des fermiers
1.15 CHRC—La revue musicale
1.15 CKAC—Le violon hongrois
1.30 CBV-CBF—Programme musical
1.45 CBM—Troubadours
2.00 CBF-CBV—L'Opéra du Metropolitan Au programme: "Lucie de Lamermoor", de Donizetti. Les principaux rôles ont été confiés à Lily Pons, Thelona Votipka et James Melton. Aux entractes, Jean Vallerand donnera des explications sur l'oeuvre.
2.15 CKCV—Les voix que l'on aime
3.00 CBM—Programme musical
3.45 CKAC—Radio Petit-Monde
5.00 CBV-CBF—L'Heure du Thé
5.45 CBV-CBF—Les plus beaux disques
6.00 CKAC—Madeleine et Pierre
6.15 WABC—People's Platform
6.30 CBV-CBF—Chansonnettes
7.00 CBF-CBV—Programme musical
7.00 CHRC—Chansonnettes françaises
7.30 CBF-CBV—Ensemble Alouette
7.30 CBM—Chants religieux
7.30 CKCV—Les événements de la semaine par J.-C. Bonenfant
7.45 CKCV—Récital avec Marguerite Paquet, contralto
8.00 CBF-CBV—L'Heure dominicale
8.00 CHRC—Le Tour de mon pays
9.00 CHRC—Les Montagnards laurentiens
9.05 CBV-CBF-CBM—Reportage d'une joute de hockey: Chicago vs Canadiens
9.45 WABC—"Saturday Night Serenade"
10.00 CKAC—Correspondant de guerre
10.30 CKCV—Nouvelles du SOLEIL
10.30 CBV-CBF-CBM—Récital d'orgue
10.45 CHRC—Le Jazz Symphonique
11.15 CBF-CBV—Radio-Journal anglais
PROGRAMMES D'ANGLETERRE
5.15—London Calling
6.45—Nou

Histoire de revenants

La banlieue de Halifax de nouveau visitée par un certain "revenant"

Le ou les "revenants" fait des siennes depuis le 24 décembre. — La famille de Louis Hilchie est terrorisée. — Machine à laver qui roule sur le plancher. — Le bol de soupe se promène dans l'espace pour aller éclabousser un enfant. — Une main invisible saisit le pied de Mme Hilchie et lui enlève son soulier. — Les histoires de "Mary Ellen".

Halifax, 8. — (P.C.) Les paisibles résidents de la banlieue de l'est du port sont à la recherche de "revenants" qui, a-t-on rapporté, font des leurs dans la demeure de la famille de Louis Hilchie depuis près de deux semaines.

Le tintamarre commença la veille de Noël, lorsque trois coups mystérieux résonnèrent dans la maison. Depuis lors, plusieurs choses étranges et sinistres à la fois se sont produites. C'est, du moins, ce que les Hilchie ont rapporté à la police.

Une machine à laver se mit à rouler sur le plancher, comme mue par son propre pouvoir. Des tables se mirent soudain à sauter pendant que la famille était assise autour, des ciseaux sont tombés comme par enchantement d'étagères, un bol de soupe se paya la fantaisie de flotter dans l'espace pour aller renverser son contenu sur un enfant, des horloges et des ustensiles se sont déplacés de leur place habituelle — tout cela sans aide apparente, ont déclaré les Hilchie.

Mme Hilchie a relaté le meilleur incident. Une main invisible l'a saisie par deux fois au talon, lui sortant le pied de son soulier. La seconde fois, elle tomba en bas d'un escalier, se fracturant une cheville, se démettant une épaule et se frappant à la tête.

Les journalistes et les photographes ont visité la maison, sans être cependant témoins de choses extraordinaires. Les agents de la Gendarmerie royale font enquête, mais jusqu'ici leurs recherches n'ont donné aucun résultat.

En plus de M. et Mme Hilchie, la famille se compose de cinq enfants. Rita, âgée de 20 ans, avait des faiblesses depuis plusieurs années. Depuis le 24 décembre, ces faiblesses se sont produites plus fréquemment qu'à l'ordinaire, ont déclaré les Hilchie.

Ces événements mystérieux rappellent ceux qui furent rapportés à Bible Hill, près de Truro, le printemps dernier, et les fameuses histoires de "Mary Ellen", d'il y a une vingtaine d'années.

Des choses extraordinaires se produisirent à Bible Hill, dans la demeure de Mme Lucy Langille, mais la cause des coups et des objets flottant dans l'espace, attribuée à quelque mystérieux esprit, n'a jamais été établie.

Le cas de "Mary Ellen", un des plus sensationnels jamais rapportés dans cette province, eut pour résultat le déménagement d'un vieux couple de la maison qu'ils occupaient à Caledonia Mills, près d'Antigonish, après deux mois d'un "régne de terreur".

Mary Ellen MacDonald était la fille adoptive d'un vieux couple du même nom et, à la suite d'événements étranges et d'incendies mystérieux, elle fut conduite dans une institution de détention.

Le bétail, affolé de terreur, courait dans la grange, bien qu'il eut été attaché à la tombe du jour; les vêtements étaient brûlés; des feux étaient découverts dans des armoires abandonnées et l'on rapporta même que la tapisserie se mettait soudainement à flamber. Des détectives privés et des savants furent embarrassés pendant quelque temps, puis ordonnèrent finalement la détention de la jeune fille.

Renversé par une auto

Alors qu'il traversait la première avenue pour se rendre à l'église de St-François d'Assise, avant-hier matin, M. Georges Racine, âgé de 88 ans et demeurant sur la 20e Rue, à St-François d'Assise, a été renversé par une automobile et a dû être transporté à l'Hôtel-Dieu de Québec. M. Racine souffre d'une fracture à la clavicule et de plusieurs autres blessures. Son état est grave, en raison de son âge avancé. M. Racine est le père du Dr Georges Racine, de la rue Mazenod.

M. Lucien Rondeau préside la campagne

Une grande campagne de vente de timbres d'épargne de guerre a été organisée par l'industrie alimentaire pour le mois de février prochain. M. J.-René Ouimet, président de J.-René Ouimet Ltée, et président provincial pour la campagne était de passage à Québec mercredi dernier. M. Ouimet a annoncé la nomination de M. Lucien Rondeau, vice-président de la maison J.-B. Renaud & Cie Inc., comme président de la campagne pour la région de l'est de la province.

M. Lucien Rondeau est très avantageusement connu dans l'industrie alimentaire, et nul doute que, sous son impulsion, les épiciers et les autres marchands de cette industrie vendront à leurs clients un grand nombre de timbres d'épargne de guerre.

Février sera donc le mois de l'industrie alimentaire pour activer la vente des timbres d'épargne de guerre dans la région de l'est de la province. Les citoyens sont invités à répondre généreusement à l'appel particulier qui leur sera fait durant ce mois de la part de leurs épiciers et marchands. Tout en économisant de l'argent, ils rendront un service signalé à leur pays.

Le Chili

Santiago, Chili, 8. — (P.A.) Le président Juan Antonio Rios, sans mentionner les dictatures militaires établies en Argentine et en Bolivie, a déclaré hier que "le Chili est et restera un pays démocratique". Cette déclaration est interprétée comme destinée à faire comprendre aux autres nations démocratiques de l'hémisphère, principalement les Etats-Unis, que le Chili reste loyal aux démocraties.

La coopération agricole de Chicoutimi

Chicoutimi, 8. — (P.C.) M. Maurice Tremblay, a été réélu président de la Société Coopérative des cultivateurs de Chicoutimi à son assemblée annuelle tenue hier.

1,167 malades à l'hôpital Ste-Anne

On a enregistré un total de 14,724 jours d'hospitalisation à l'hôpital Ste-Anne, chemin Ste-Foy, au cours de 1943, montrent les statistiques que viennent de publier les autorités de cette institution. On remarque que 1,167 malades, dont 99 externes, ont été traités au cours de l'année écoulée. Le taux de la mortalité a été de 1.8 pour cent, soustraction faite des décès dans les 24 heures qui portent ce chiffre à 2.1 pour cent. La capacité en lits de l'institution est de 50 lits. Voici les statistiques en détail :

Malades hospitalisés	1,068
Malades externes	99
	1,167
Nomb. de jours d'hospitalisation	14,724
Durée moy. de l'hospitalisation (jours)	13.7
Malades traités en :-	
Médecine	234
Chirurgie	795
Oto-rhinoélaryngologie	148
Travaux de laboratoire	1,344
Radiographies et radioscopies	357
Diathermie et rayons Ultra-Violets	743
Métabolismes et électrocardiogrammes	58
Mortalités	23
Décédés dans les 24 heures	3
Décédés sous traitements	20
Taux de la mortalité	2.1%
Soustraction faites des morts en dedans de 24 heures	1.8%
Capacité en lits	50
Présence moy. par jour des malades hospitalisés	40

Les bûcherons

Ottawa, 8. — (P.C.) Les officiers du Service sélectif national ont dit hier qu'une revision des règlements concernant le travail des bûcherons a été faite afin de faciliter le mouvement de ces ouvriers une fois que les opérations spécifiques de la coupe du bois sont complétées. Dorénavant, les bûcherons pourront, sur avis de sept jours, accepter un nouvel emploi de même nature.

Berlin capitulera cette année (Drew)

Toronto, 8. — (PC) Le premier ministre Drew a déclaré hier soir qu'il existe de "bons motifs pratiques" de croire que l'Allemagne capitulera cette année, mais en ajoutant qu'il existe aussi une obligation plus grande que jamais d'aider à gagner la guerre "par le travail, l'argent et l'effort uni".

Il dit que c'est l'impression dominante qu'il a rapportée des Canadiens outre-mer, après une visite d'un mois en Angleterre.

Le moral allemand n'est pas abattu, dit-il, et la victoire ne sera obtenue qu'au prix de durs et coûteux combats. Les Canadiens, ajouta-t-il, doivent employer toutes leurs ressources pour soutenir leurs combattants "qui attendent avec impatience et une confiance suprême le déclenchement de la grande offensive en Europe occidentale".

Dix ascenseurs en panne

New-York, 8. — (P.A.) Dix des 24 ascenseurs de de l'édifice Woolworth, ici, n'ont pas fonctionné depuis mercredi, par suite de la pénurie de charbon qui sévit actuellement. Cet édifice manufacture sa propre énergie par la vapeur.

Malgré ses nombreuses avaries, le H.M.C.S. Saguenay sert encore

Il n'a plus de poupe et est utilisé pour l'entraînement. — Avarié au cours d'une collision au large de Terre-Neuve. — Il eut une partie de la coque arrachée par des grenades de profondeur.

Ottawa, 8, (Spécial) — Le contre-torpilleur qui a été le plus maltraité dans la Marine canadienne, le H.M.C.S. "Saguenay", est encore à flot et utilisé.

On l'appelle le H.M.C.S. "Arrête" ces jours-ci parce qu'il n'a plus de poupe et qu'il n'ira jamais sous pression. Mais les hommes qui se sont battus à bord le considèrent toujours comme une "grande dame"; ce compliment venant de marins, il ne peut être plus galant.

Le "Saguenay" a survécu à un torpillage au cours duquel il a perdu sa proue, à une collision qui lui a valu la perte de sa poupe et il a de plus passé à travers les pires tempêtes des dix dernières années dans l'Atlantique-nord.

Avant la guerre, il escorta Leurs Majestés au Canada; en temps de guerre, il escorta Winston Churchill qui retournait outre-mer après avoir assisté à la conférence de l'Atlantique. Il participa à la chasse au Bismarck et couvrit des milliers et des milliers de milles lorsqu'il effectuait le travail ardu d'escorte de convoi. En une occasion, sur 120 jours de travail constant d'escorte, il en passa 96 en haute mer.

Le "Saguenay" reçut son dernier coup au cours d'une nuit orageuse et noire en novembre 1942 alors qu'il escortait un navire marchand au large de Terreneuve. Croyant avoir repéré au sous-marin, il s'élança à sa poursuite et passa devant un convoi qui s'en allait dans une autre direction. Un vaisseau de commerce le frappa à la poupe.

Les grenades de profondeur qui y étaient arrimées coulèrent et firent explosion arrachant complètement la plage arrière du contre-torpilleur et déchirant la proue du vaisseau de commerce qui coula en moins de cinq minutes. Heureusement, il n'y eut en tout qu'une seule perte de vie. Le "Saguenay" ne put procéder sous sa propre pression, mais continua à flotter grâce à ses cloisons étanches. Il fut peu après toué dans un port.

Les dommages qu'il subit à cette occasion étaient si considérables qu'on a jugé plus économique de ne lui faire que les réparations urgentes plutôt que de le remettre complètement à neuf. Il avait d'ailleurs accompli dans sa carrière plus qu'on ne s'attendait de lui. Conséquemment, au lieu de lui poser une autre poupe, on boucha l'ouverture pratiquée par la collision et on le toua dans la base d'entraînement où il se trouve aujourd'hui.

Un jeune homme est grièvement blessé par une auto à Beauceville

Henri Roy, âgé de 25 ans, était à installer des chaînes aux roues de sa voiture quand il est frappé par l'auto d'un de ses amis et projeté à une cinquantaine de pieds. — Fracture du bassin. — Etat critique de la victime.

Saint-Joseph, 8. (D.N.C.) — Un jeune homme de 25 ans, Henri Roy, commerçant de bois de Saint-Joseph de Beauce, a été grièvement blessé, à Beauceville, quand l'auto d'un ami, M. Paul-Emile Roy, de Beauceville, le lança à une cinquantaine de pieds. Il a eu le bassin fracturé, et il est présentement à l'hôpital de Beaucecville, sous observation. Il a déjà été soumis à plusieurs examens radiographiques, et l'on dit qu'il est dans un état critique.

L'accident s'est produit en face de la demeure de Paul-E. Roy, qui revenait à la maison, dans son automobile, après avoir passé la soirée en dehors, pendant que Henri Roy, de son côté, avait passé la soirée chez Paul-E. Roy. Il était environ 11 h. 30, la visibilité était très mauvaise, et la manoeuvre de l'automobile était compliquée par l'accumulation de neige, de deux "bordées" consécutives.

Henri Roy était à installer des chaînes à son automobile, et il était à quatre pattes, le long de sa voiture, lorsque survint Paul-Emile Roy. Ce dernier ne vit pas son ami, mais il s'est immédiatement rendu compte qu'il avait frappé quelqu'un. Aidé de quelques membres de sa famille, il a transporté le jeune homme dans la maison, o... il a reçu les premiers soins, en attendant son transport à l'hôpital.

Notre pays devrait entrer dans l'union

Montréal, 8. — (P.A.) Le prof. John M. Humphrey a déclaré à l'Association inter-américaine, hier, que les relations du Canada avec les Etats-Unis ont subi un préjudice dans le passé et sont susceptibles d'en subir un autre dans l'avenir parce que le Canada n'est pas entré dans l'Union pan-américaine.

Le prof. Humphrey, professeur de Droit à McGill, a dit que le Canada ne pourra jouer son rôle dans la transaction des affaires de l'hémisphère occidental qu'en devenant membre de l'union sur le même pied que les autres membres.

Une telle association, a-t-il dit, rendrait "plus faciles et plus fructueuses" les négociations du Canada avec les Etats-Unis en rapport avec les problèmes de reconstruction de l'après-guerre.

La mort de Nancy McCunn accidentelle

Montréal, 8. — (P.C.) — Le coroner Richard Duckett a déclaré hier accidentelle la mort de Nancy McCunn, infirmière dentaire de 23 ans, de Fredericton, dont le cadavre a été trouvé dans le bureau du Dr A.-Gerald Racey à la suite d'une explosion qui a dévasté le sixième étage du Drummond Medical Building, le 30 décembre dernier.

Ce verdict a été rendu deux jours après la présentation du rapport des commissaires des incendies, qui disait que Mlle McCunn est morte d'empoisonnement par l'oxyde de carbone alors qu'elle travaillait seule dans le laboratoire du Dr Racey.

Les commissaires des incendies ont constaté que l'explosion s'est produite alors qu'un gardien, portant une cigarette allumée, a ouvert la porte du bureau pour s'enquérir au sujet d'une senteur étrange de gaz.

Les statistiques de l'Hôtel-Dieu de Lévis

L'Hôtel-Dieu de Lévis vient de nous faire parvenir ses statistiques, pour l'année 1943. Elles témoignent de la grande activité qu'a déployée le personnel de cette institution, au cours des douze derniers mois. Il nous fait plaisir de les publier :

Malade traités	7,900
Malades hospitalisés	4,079
Malades externes	3,821
Jours d'hospitalisation	51,993
Moyenne de jours d'hospit.	12.8%
Moyenne de malades par jour	142
Résultats :	
Guéris	3,288
Améliorés	492
Autres caauses	299
Mortalité (2.2%)	91
Décédés en moins de 48 h.	25
Décédés en plus de 48 h.	66
Mortalit, déduction faite de ceux qui sont morts en dedans de 48 h. (1.6%)	48
Les malade ont été traités comme suit :	
Médecine	595
Chirurgie	758
Obstétrique	370
Nouveaux-nés	332
Gynécologie	306
Urologie	114
Orthopédie	163
Pédiatrie	378
Oto-rhino-Laryng. et Ophtalmol.	871
Autres cas	172
Total	4,079
Travaux de laboratoire :	
Exam. radiologiques	3,852
Traitements électrothérapiques	2,379
Consultations au dispensaire	6,615

Prime de $10 pour chaque ours tué

Fredericton, 8. (P.C.) — Une prime de $10 sera désormais payée pour chaque ours tué au Nouveau-Brunswick par un résident de la province, a annoncé le ministre des Terres et des Mines, l'hon. F. Pirlen. L'ancienne prime était de $9.00.

Réception aux femmes de l'Armée

L'officier-pilote Jean Paradis, vétéran de la campagne Alliée de l'Afrique du nord, et le chef d'escadrille H.-E. Paquin, en tournée de propagande dans la région, ont été les invités d'honneur à la réception des membres de la section féminine de l'armée canadienne, à la Citadelle, le jour des Rois. Un grand dîner à la dinde a été servi, à cette occasion, par les officiers et sergents de la compagnie.

Le capitaine Marcelle Paradis-Paul, en charge de la section féminine de l'armée, souhaita la bienvenue à toutes les jeunes femmes de l'armée et elle leur a annoncé qu'elles pourraient occuper leurs nouvelles casernes dès le mois de mars.

L'officier-pilote Jean Paradis a fait le récit de la campagne aérienne à laquelle il a participé, depuis El-Alamein jusqu'à Tripoli, puis jusqu'en Tunisie. Il a très vivement intéressé son auditoire par le récit vécu des aventures extraordinaires de cet audacieux jeune pilote québecois. Des films ont été montrés, à la suite du dîner.

Aucune révolution ne sera nécessaire

Winnipeg, 8. — (P. C.) M. David Lewis, d'Ottawa, secrétaire national de la C. C. F., a déclaré ici hier, au cours d'une entrevue, qu'il est idiot de parler de révolution comme d'une nécessité pour amener un état socialiste.

"Ce ne sont pas les individus ni les groupes qui causent les révolutions, mais les événements", dit-il.

M. Lewis ajouta qu'une démocratie est capable de procéder à des changements radicaux et qu'il est désirable de le faire.

"Le danger d'une violente révolution ne devient réel que si le changement fondamental n'est pas fait démocratiquement", dit-il.

17 pouces de neige

Montréal, 8. — (P.C.) Il est tombé près de 17 pouces de neige dans la Métropole et les environs en l'espace de 24 heures. Malgré cela, la circulation n'a pas été trop dérangée, grâce à toute absence de vent.

Tué à coups de fourche

Montréal, 8. — (D.N.C.) Le Dr Rosario Fontaine, médecin-légiste de la province, et les sergents-détectives M. Valiquette et R. Jargaille ont pris hier matin le train pour La Conception et Mont-Laurier, où s'est déroulé il y a huit jours un combat sanglant à coups de fourches. Un certain Murray, âgé d'environ 60 ans est mort jeudi matin, à Mont-Laurier, des suites de blessures subies il y a huit jours lors d'une querelle à coups de fourches avec des personnes inconnues.

L'enquête sur l'Aluminum Co.

La Commission d'enquête chargée par le ministère provincial du Travail d'étudier les conditions de travail des ouvriers de l'Aluminum Company of Canada, à Shawinigan, vient de siéger deux jours à Québec.

Depuis le 11 novembre dernier, les commissaires, le Dr F.-J. Tourangeau, MM. Percy E. Radley, J.-A. Isabelle et Jean-Pierre Després, secrétaire de la Commission, ont siégé à dix-sept reprises, soit à Québec, soit à Shawinigan ou Arvida. La Commission est entrée en contact avec les ouvriers, les représentants du syndicat et les autorités de la compagnie. Les ingénieurs engagés par la Commission pour faire des études de temps doivent faire parvenir leur rapport technique dans quelques jours. Les différents examens médicaux exigés par la Commission seront également terminés dans quelques jours.

La Commission attend, ces jours-ci, le rapport du Dr Lucien Brouha, spécialiste belge en physiologie du travail attaché à l'université Harvard-Cambridge. Le Dr Brouha a fait deux voyages à Shawinigan durant le mois de décembre. Avec le concours des ouvriers, il a fait certaines enquêtes extérieures se rapportant aux conditions de travail des cuvistes. La semaine dernière, le nouvel exécutif du syndicat catholique de Shawinigan a rencontré les membres de la Commission.

La Commission devrait être en mesure de faire rapport à l'hon. Edgar Rochette, ministre du Travail, au cours des prochaines semaines. On s'attend à ce que le rapport de la Commission fasse époque dans les annales de l'industrie de l'aluminium et des conditions de travail des cuvistes.

Chevrons de service pour le C. P. C.

Montréal, 8. — (P. C.) Les membres du C. P. C. du Québec recevront bientôt des chevrons de service selon le nombre d'années qu'ils ont passées dans cette organisation, a-t-on annoncé hier.

Le concert du Recrutement

Avec l'autorisation du brigadier Edmond-A. Blais, M.C., officier commandant de la 5e Région militaire, et sous le distingué patronage de l'officier en charge du recrutement, le lieutenant-colonel J.-J. Chouinard, E.D., le bureau de recrutement présentera le 16e concert de la série "Vers la Victoire", dimanche, au Palais Montcalm, de 3 à 4 heures. L'on sait que le bureau de recrutement est sous le commandement du major C.-P. Raymond.

Dimanche, le programme sera consacré à l'interprétation d'un texte de madame H.-J. Walsh, "Hommage aux Nations Unies".

Le lance-caporal Lucien Côté a fait une adaptation radiophonique de ce texte qui sera agrémenté par de la musique appropriée et divers chants des différents pays.

Le lieutenant T. Gareau, directeur des programmes de recrutement et son personnel ont tout mis en oeuvre pour que ce soit un succès. La fanfare du Royal 22e Régiment, dirigée par le lieutenant Edwin Bélanger, interprétera plusieurs oeuvres, ainsi que la pianiste Yvonne Simard. René Mathieu, Jacques la Rochelle, Raymond Boisseau et Fernand Martel figureront au programme.

Il y aura également après la représentation projection de films français sur la vie de nos soldats outre-mer.

M. Romuald Bourque au club Kiwanis

Dans une causerie prononcée hier midi au déjeuner hebdomadaire du club Kiwanis de Québec sur l'"avenir du Canada", M. Romuald Bourque, lieutenant-gouverneur du Kiwanis, pour le Québec et l'Ontario, et ancien président du club Kiwanis, St-Laurent, de Montréal, a déclaré que "la nation canadienne de demain sera une nation plus grande, parce qu'elle devra s'acquitter de devoirs plus grands et plus utiles que tout ce que lui a réservé son passé".

M. Bourque a fait en quelque sorte un plaidoyer en faveur de l'optimisme et de la confiance en l'avenir en énumérant les exploits de nos ancêtres, qui ont démontré que les obstacles les plus difficiles peuvent être surmontés. "Il n'y a rien, dit-il, dans l'histoire du Canada, qui puisse militer en faveur des gens craintifs".

M. Bourque a signalé le résultat encourageant d'enquêtes menées auprès de groupes de jeunes gens de toutes les classes de la société. Les jeunes ne craignent aucunement l'avenir pour leur pays. Il ne faut pas penser à l'après-guerre uniquement en termes de chômage, de privation et de misère. Si la nation canadienne veut se mettre à la tâche, elle pourra facilement éviter les malheurs qui ont suivi les guerres précédentes. Les développements de la science dans tous les domaines au cours de cette guerre seront un facteur positif pour la période d'après-guerre et les possibilités qui peuvent être entrevues deviendront des réalités, si seulement chacun veut coopérer à la tâche commune, afin que le Canada profite dans la pleine mesure de l'occasion qui lui est fournie d'accéder au rang des grandes puissances mondiales.

Au Palais de Justice

Vendeur qui prenait goût à ce métier rémunérateur mal vu de la C. L. Q.

Il se trouve toujours quelqu'un pour remplacer ceux qui tombent au champ "de la Commission des liqueurs". — Troisième offense du genre en moins de douze mois. — Condamné à six mois de prison par M. le juge Hugues Fortier. — Quarante-cinq douzaines de bière pour célébrer le retour de l'enfant prodigue.—Enquête remise.

Le métier de vendeur illégal de boisson doit en être un de fameusement intéressant et . . . rémunérateur, si l'on en juge par le nombre croissant de paroissiens qui ne peuvent résister aux attraits de ce petit commerce, vu malheureusement d'un mauvais oeil par la Commission des liqueurs. Les procès se succèdent, de même que des condamnations, mais toujours il se trouve quelques bons samaritains pour prendre la place de ceux qui tombent au champ "de la Commission des liqueurs". "La garde meurt mais ne se rend pas" aurait répété Cambronne s'il lui avait été donné de passer quelques jours au Palais.

Un de ces vendeurs invétérés, qui sont toujours prêts à "prendre une chance", a été condamné hier à six mois de prison, par M. le juge Hugues Fortier. L'accusé, un nommé Omer Delisle, n'en était pas à sa première offense. Deux fois en moins de 12 mois, il avait déjà été condamné pour infraction à la loi des liqueurs. M. le juge Fortier lui imposa donc la peine maximum prévue par l'article 120 de la loi des liqueurs, soit six mois de prison.

Delisle n'était pas ce qu'on pourrait appeler un endormi. Il était au contraire passablement agissant. Le commerce prospérait, même pendant le séjour du proprio derrière les barreaux. C'est ce qui expliquerait la présence de quelque quarante-cinq douzaines de bière trouvées à son domicile par les agents de la police des liqueurs. On a beau être buveur, une telle quantité de bière ne s'ingurgite pas en deux temps trois mouvements. Le procureur de la Commission, Me Antonio Laplante, s'enquit donc auprès de l'accusé du motif qui aurait pu le porter à se procurer ces 540 bouteilles de bière.

"J'vas vous dire, monsieur l'avocat", d'expliquer Delisle, "j'étais pour sortir de prison et, comme de raison, j'voulais fêter ça avec ma femme. J'avais donc fait acheter 30 douzaines de bière".

"Et les quinze autres douzaines", de reprendre Me Laplante.

"C'est ma femme qui les avait achetées pour me fêter quand je reviendrais".

Malheureusement pour l'accusé, cette histoire de réception et d'accueil "humide" n'eut pas le bonheur de satisfaire le tribunal. C'est à se demander si, du moment de sa libération à celui de sa nouvelle incarcération, Delisle aura eu le temps de boire ses quarante-cinq douzaines de bière.

L'infraction dont l'accusé s'était rendu coupable étant de la même nature que les deux précédentes, toutes trois ayant par surcroit été commises en moins de douze mois, M. le juge Fortier condamna l'accusé au maximum de la peine prévue à l'article 120 de la loi des liqueurs. Cet article stipule que, dans le cas d'une infraction aggravée, commise par une personne qui a déjà été condamnée deux fois, une peine maximum de six mois d'emprisonnement peut être imposée par le juge.

Delisle devra donc prendre de nouveau le chemin "montant, malaisé" qui conduit à la prison des Plaines.

Enquête remise

L'enquête préliminaire de Omer Simard, de Ste-Anne-de-Beaupré, a été remise hier au 14 janvier, par M. le juge Thomas Tremblay, de la Cour des sessions de la paix. Le défendeur est accusé de voies de faits et lésions. Me Yves Prévost occupe pour le plaignant et Me Jacques Devarennes pour la défense.

Une leçon d'allemand qui n'a pas porté beaucoup de fruits

Le sergent Maurice Juteau passe des heures à étudier l'allemand sur le bateau qui le transporte en Afrique du nord. — Il obtint de piètres résultats dans sa première conversation avec un prisonnier nazi.

Rédigé pour la Presse Canadienne par Maurice Desjardins, correspondant de guerre des journaux de langue française. (Tous droits réservés par la Presse Canadienne).

Avec les Canadiens en Italie, le 5. — P.C., par câble — Retardée) — A bord du bateau qui me transporta d'Angleterre en Afrique du Nord, en juillet dernier, il y avait un jeune sergent d'infanterie qui passait de longues heures allongé sur le pont à étudier une grammaire allemande.

Je me souviens bien des salutations qu'il m'adressait en langue germanique d'un ton guttural lorsque nous nous croisions sur le pont et je me demandais s'il aurait bientôt l'occasion de démontrer ses talents linguistiques auprès des Boches.

Le sergent Maurice Juteau, 4403, rue Drolet, Montréal, m'a avoué aujourd'hui que ses premiers essais de conversation avec un prisonnier allemand sur le front de la rivière Moro n'avaient pas été très fructueux.

"Je lui posai quelques question", dit-il. "Mais, comme c'était un Bavarois, je ne compris presque rien de son dialecte."

Quelques jours auparavant, Juteau, qui commande un détachement de mortiers du Royal 22e Régiment de Québec, avait participé à un beau coup de main près de San Leonardo, au delà de la Moro.

Il avait calmement et savamment dirigé le feu de ses deux mortiers, sous une pluie de mitraille, pour réduire au silence un nid de mitrailleuses et mortiers ennemis.

En plein jour, l'ennemi était bien visible sur le versant oppsé d'une coulée entre deux collines à environ 500 verges. Juteau vit distinctement cinq obus éclater directement sur sa cible, sans compter une vingtaine de projectiles qui poivrèrent les abords du nid de mitrailleuses.

Les fantassins canadiens qui prirent la colline quelques heures plus tard confirmèrent la précision du tir et ajoutèrent que les mortiers des Canadiens français avaient également fait taire une batterie de mortiers allemands qui avaient d'abord tenté de riposter.

Ils comptèrent quatre morts autour des mitrailleuses et sept près des mortiers.

Ce n'est là qu'un incident de la glorieuse poussée du Royal 22e au cours de la campagne d'Italie.

Parmi les compagnons de Juteau qui prirent part au fait d'armes mentionnons le caporal Paul Ouellette, de Bromptonville; le caporal suppléant Raymond Lepage, de Lachine; les soldats Pierre Senneville, de Montréal; Paul Lambert, de Louiseville; Léo Guay, de Lévis; Antoine Beaudoin, de Gaspé-sud; G. Bourgeois, de Trenton, et A. Carbone, de Montréal.

Grièvement blessés

St-Thomas, Ont., 7. — (P.C.) Deux aviateurs de l'Ontario, l'officier-pilote John Sweet, de Belmont, et l'officier-pilote A.-R. Seviour, de North-Bay., ont été grièvement blessés lorsque deux appareils d'entraînement se sont écrasés à l'école d'aviation d'Aylmer.

Réunions et conférences

SAMEDI

A.P.C.V. : Assemblée générale de l'A. P. C. V., section de Québec, ce soir, à 8 heures, à la salle Loyola. Election des officiers.

Unions internationales : L'Union typographique de Québec, local 302. L'Union internationale des Pressiers et Clicheurs, local 152. Ce soir, à 110 rue du Pont.

Conseil Québec : Ce soir, à 8 heures, Son Eminence recevra les souhaits des membres du Conseil Québec 446 des Chevaliers de Colomb. Rassemblement à 7 h. 45, à la porte du palais cardinalice.

DIMANCHE

St-Vincent de Paul : Présentation des voeux des membres de la Société St-Vincent de Paul à Son Eminence le cardinal Villeneuve, dimanche après-midi, à 3 heures, au grand salon de l'archevêché.

St-Jean-Baptiste St-Malo : Assemblée spéciale à la salle paroissiale de St-Malo, dimanche après-midi, à 1 h. 30. Questions de haute importance discutées par des orateurs étrangers.

PROCHAINES REUNIONS

Libéraux de Québec-est : Assemblée régulière de l'Association libérale de Québec-est, lundi soir, à 8 h. 30, à 218 rue St-François.

Conseil Québec : Assemblée mensuelle régulière du Conseil Québec des Chevaliers de Colomb, lundi soir, à 8 h. 30, aux salles du Conseil, le 12 janvier, aux salles du Conseil, à 9 heures, fête des Rois pour les membres et leur compagne.

Plan quinquennal canadien de guerre à la tuberculose

On ne triomphera du fléau tuberculeux que le jour où toute la population aura eu l'avantage d'être examinée. — Il faut aussi que les facilités d'hospitalisation correspondent au nombre des malades.

Le succès des dernières campagnes du Timbre de Noël dans la province de Québec témoigne d'un réveil de l'opinion publique, gagnée enfin à l'idée que la tuberculose est évitable et que le recul du fléau s'accentuera en autant que nous y mettrons de générosité et d'énergie. Il ne faudrait pas croire cependant que les modestes sommes recueillies dans ces campagnes suffiront à nous assurer la victoire. Comme le signalait Son Eminence le cardinal Villeneuve, dans une causerie prononcée à la radio le 21 novembre, si le mal n'est pas coupé à sa racine ce sera toujours à recommencer. C'est le suprême effort de guerre, et il devrait garder sa priorité.

Le bulletin de décembre de l'Association canadienne antituberculeuse nous montre que cette préoccupation n'est pas exclusivement celle de la province de Québec.

Ainsi, en Colombie britannique, on se prépare à radiographier toute la population. La ligue antituberculeuse provinciale a fait l'achat d'un appareil à Rayons-X, unité mobile du plus récent modèle, qu'elle a offert au ministère de la Santé. Le travail est commencé dans les villes, parmi la classe ouvrière, et il sera bientôt étendu aux campagnes.

La Saskatchewan, qui a le plus faible taux de mortalité tuberculeuse au Canada, n'est pas moins sur ses gardes. En 1942, sa ligue antituberculeuse a procédé à plus de 100,000 examens radiologiques, en particulier dans les villes de Saskatoon, Moose Jaw et Yorkton. Et maintenant, on va entreprendre le même dépistage massif à Régina.

Le Manitoba vient de se tracer un plan quinquennal qui permettra à toute la population de se faire radiographier. Les examens auront lieu au ryithme de 105,000 par an et seront gratuits.

L'Alberta, comme la Colombie, s'est procuré une unité mobile grâce à laquelle un dépistage intensif sera poursuivi dans les campagnes comme dans les villes.

Toujours en 1942 et 1943, des milliers d'ouvriers ontariens ont été radiographiés et l'examen des 35,000 employés fédéraux, à Ottawa, est en progrès.

M. Coldwell parle encore de chômage

Victoria, 8. — (P.C.)—M.-J. Coldwell, leader national du parti C.C.F., est parti hier pour Kamloops, où il doit prononcer un discours ce soir. Hier soir, M. Coldwell a déclaré à un nombreux auditoire qu'il y aurait 100,000 chômeurs au Canada le 1er avril prochain.

"Au premier avril, au plus fort de la guerre, prédit-il, nous aurons 100,000 chômeurs au Canada. Ce ne sera que le premier groupe d'un réservoir de travailleurs inutilisés, au moyen duquel les salaires pourront être maintenus à un bas niveau dans le but d'augmenter les profits.

"Il n'y a aucun moyen autre qu'un système économique intelligent pour assurer l'emploi de toute la main-d'oeuvre."

Il déclara que le parti C.C.F. désirait prendre le pouvoir pour "commencer à jeter les bases" d'un programme national dans lequel chaque mesure serait intelligemment étudiée.

SI VOTRE NEZ "SE BOUCHE" LA NUIT

Vous empêche de respirer et de dormir

MÉDICAMENT À 3 FINS

Voici une bonne nouvelle... Si votre nez "se bouche," la nuit, et rend la respiration difficile, mettez-vous du Va-tro-nol dans chaque narine.

Le Va-tro-nol fait 3 choses importantes: (1) il contracte les muqueuses gonflées, (2) calme l'irritation, (3) aide à débarrasser les voies nasales des mucosités qui les obstruent, et soulage la congestion passagère. Il vous apporte plus de bien-être, facilite la respiration, provoque le sommeil...

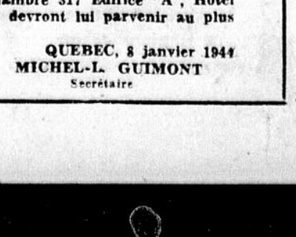
Rappelez-vous ceci: il aide à empêcher bien des rhumes de se déclarer, s'il est employé à temps.

VICKS VA-TRO-NOL

Pour vite soulager votre courbature --pour vous débarrasser du lumbago

Si un gros mal de dos lancinant gâte pour vous la joie de vivre, si vous souffrez de lumbago ou de douleurs rhumatismales, le traitement suivant pourra vous soulager tout de suite. Frictionnez-vous de NERVILINE le dos et les côtés. Ses essences propres à soulager la douleur s'infiltrent dans les nerfs et dans les muscles, la raideur et la tension cessent — la sensibilité et la douleur ne tardent pas à diminuer. Dès que vous vous frictionnez de NERVILINE, vous sentez disparaître une bonne partie de vos symptômes les plus douloureux. La NERVILINE est un liniment puissant, pénétrant et réconfortant.

Pour les cas de raideur aux jointures, mal de dos, lumbago, douleurs rhumatismales et musculaires, la NERVILINE n'a pas de pareille. Procurez-vous-en dès aujourd'hui une bouteille de 35 cents.



Un parfum joyeux, discret, mais persistant. C'est l'indispensable auxiliaire du charme féminin.

Le Flacon : .30 ou .60
Etuis de luxe : $1.00 $1.50 et $2.50

CANADA DRUG Co. MONTREAL

LOTION TULIPE NOIRE l'idéal complément de la toilette féminine. La bouteille $1.25

AVIS PUBLIC

COMMISSION D'ASSURANCE-MALADIE QUEBEC

Le gouvernement de la province de Québec a chargé la Commission d'assurance-maladie de Québec de faire enquête publique sur le problème des garderies et de la protection de l'enfance en général, aux fins de recommander l'adoption de toutes mesures d'ordre administratif ou législatif qu'il jugera appropriées.

Pour donner suite à ses instructions et, en vertu des pouvoirs qui sont conférés par la loi instituant une Commission d'assurance-maladie (7 Geo. VI, chapitre 32), la Commission a commencé une enquête publique sur ces questions. Avant de tenir ses séances publiques, la Commission invite tous les intéressés à lui soumettre, sous forme de mémoire, leurs représentations et leurs suggestions.

Les mémoires doivent être adressés à la Commission d'assurance-maladie de Québec, Chambre 317 Edifice "A", Hôtel du Gouvernement, Québec, et devront lui parvenir au plus tard le 31 janvier, 1944.

Tél. : 2-8101 local 645

QUEBEC, 8 janvier 1944
MICHEL-L. GUIMONT
Secrétaire