

PER
Z-1075

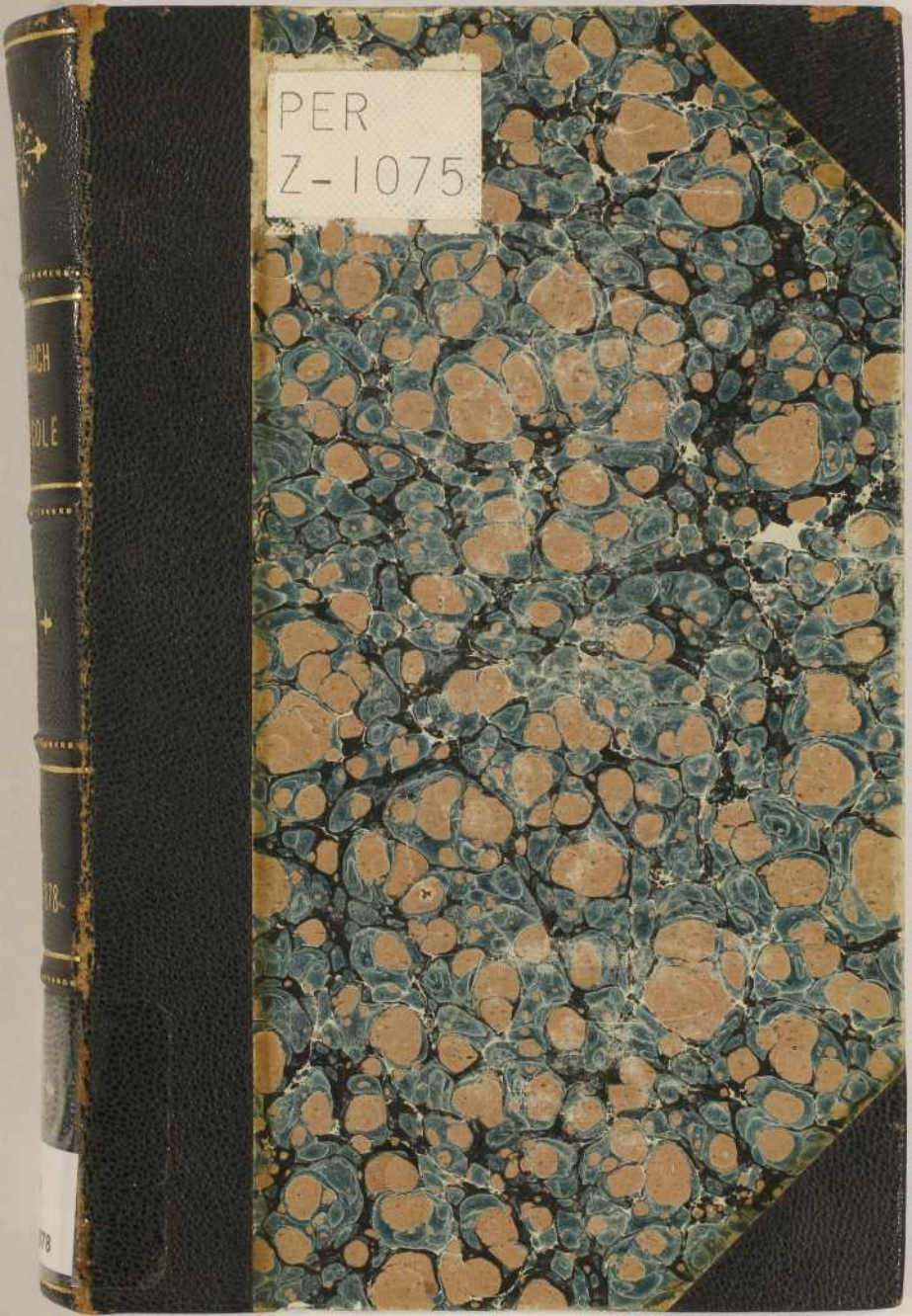

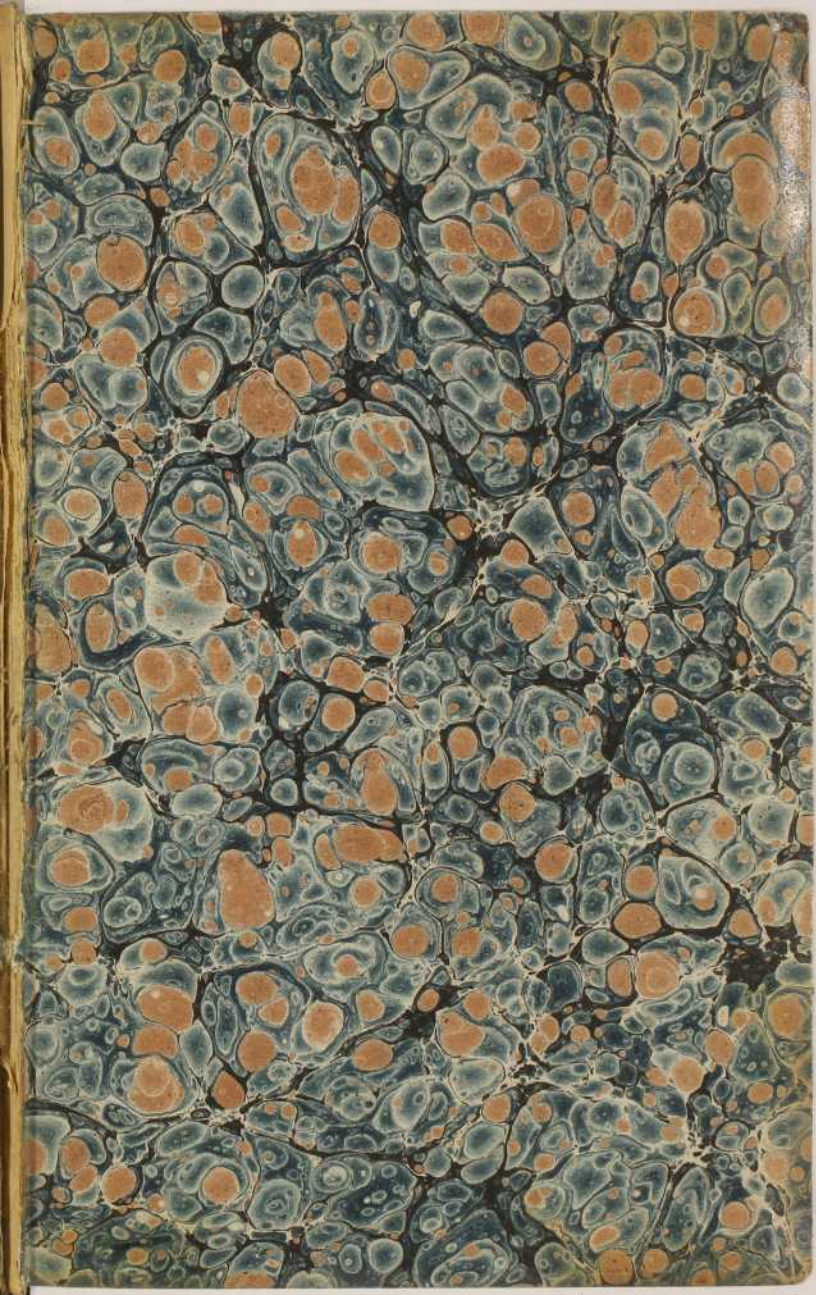

Bibliothèque Nationale du Québec







**Bibliothèque
et Archives
nationales**

Québec 

Almanach Rolland

**Page(s) manquante(s)
ou non-numérisée(s)**

Veillez vous informer auprès du personnel de BAnQ
en utilisant le formulaire de référence à distance, qui se trouve en
ligne :

https://www.banq.qc.ca/formulaires/formulaire_reference/index.html

ou par téléphone **1-800-363-9028**

ALMANACH
AGRICOLE, COMMERCIAL
ET HISTORIQUE

DE

J. B. ROLLAND & FILS

POUR L'ANNÉE

1877

(ONZIÈME ANNÉE)



Enregistré conformément à l'Acte qui protège la propriété Littéraire.

QUÉBEC.

J. A. LANGLAIS, LIBRAIRE,

Rue St. Joseph, No. 175, St. Roch.

N. B.—Cet almanach contient beaucoup de matières d'un intérêt général, et mérite d'être lu et conservé à titre de renseignements utiles.

MAISONS RECOMMANDÉES, A MONTREAL.

A. Beauchemin & Cie.

Manufacturiers de

MOULINS A BATTRE

Ils recommandent tout particulièrement aux Cultivateurs, leurs Moulins à Battre, Faucheuses, et Rateaux, fabriqués avec les améliorations les plus récentes et dont ils garantissent la qualité supérieure.

Vendus à très-bas prix et à des conditions faciles. Toutes réparations faites à court délai.

Rue Craig, No. 304½

En face du marché des animaux.

Manufacture de Boîtes en Carton du Canada.

R. JELLYMAN

Fabrique de Boîtes, cartonnage pour pharmaciens, bijoutiers, chapeliers, etc.

Rue des Fortifications, en arrière de la Banque Montréal, ou

Rue Craig, No. 582.

CRATHERN & CAVERHILL.

Importateurs de

Ferronneries, Fer, Acier, Ferblanc Tôles, etc.,

Vitres, Peintures et Huiles.

Bâtisses Caverhill.

Rue St. Pierre, No. 135.

Agents pour la Compagnie de Zinc de la Vieille Montagne et de la Manufacture de câbles Victoria.

Établie en 1804

Frothingham & Workman

Importateurs et marchands en gros, de

Fer, Acier, Ferblanc et Ferronneries. Fabricants de Faux, Pelles, Bêches, Couteaux pour foin et paille, Tarières, Haches, Clous coupés et pressés.

AGENTS des Manufactures de Courroies en Cuir de Hoyt, des Limes de Jowitts, des Pompes de Blakes, des Fusils de Remington, etc., etc.

Magasins et Bureaux, rue St. Paul No. 395 à 399 et 405. Manufactures, Côte St. Paul, près Montréal.

ANT. COMTE.

MARCHAND DE TABACS

En Gros et en Détail.

Les amateurs de bonnes Pipes et de bon Tabac, trouveront constamment à ce magasin un assortiment considérable de Tabacs, Pipes, etc. Cigares de la Havane, importés directement. Bons mélanges à des prix extrêmement réduits.

Place Jacques-Cartier, Nos. 11 & 13
A l'Enseigne du Nègre.

H. R. IVES & CIE

Fonderie de

Fer, Poêles, Grilles en Fer, Toiles métalliques en tous genres, Tamis, Cribles, etc., Bandes en Cuir pour moulins, Lits en Fer, Clôtures en Fonte pour Eglises, Cimetières, Parcs, etc.

Demandez le Catalogue illustré.

Manufacture :

RUE QUEEN, Nos. 113 A 125.

La seule Manufacture de Sacs de Papier sur Mécanique, Patentée dans la Puissance.

J. C. WILSON & CO.,

Fabricants et Imprimeurs de Sacs à la Mécanique

SACS DE PAPIER ET SACS POUR FARINES

Un assortiment de plus de dix millions de sacs de toutes qualités et grandeurs, constamment en magasin. Sacs pour Epiciers, Modistes, Chapeliers, Confiseurs, Pharmaciens, etc. *Termes libéraux pour le Commerce. Demandez la Liste de Prix et les Echantillons.*

J. C. WILSON & Co., Rue Craig, No. 584

ALMANACH
AGRICOLE, COMMERCIAL
ET HISTORIQUE

DE

J. B. ROLLAND & FILS

POUR L'ANNÉE

1877

(ONZIÈME ANNÉE.)



Enregistré conformément à l'Acte qui protège la propriété littéraire

MONTREAL
EN VENTE CHEZ TOUS LES LIBRAIRES
ET LES PRINCIPAUX MARCHANDS.

A NOS LECTEURS.

Cette Onzième Édition de *l'Almanach Agricole, Commercial et Historique* pour l'année 1877, ne le cède en rien aux éditions précédentes; nous y avons apporté les mêmes soins dans le choix des matières. On y trouvera des renseignements d'utilité pratique, d'un intérêt général et indispensable à toutes les classes de la société, ainsi que des documents que les hommes d'affaires aiment à avoir sous la main: *La liste des noms des membres de la Chambre des Communes et des Chambres Locales des différentes Provinces du Canada; Les noms des Evêques, des Juges, des membres du Conseil de l'Instruction Publique, de la Chambre d'Agriculture et des Commissaires des Chemins de Fer de la Province de Québec; Les Tableaux de la durée des Sessions de la Chambre des Communes à Ottawa et de la Législature Locale à Québec; Un état de l'étendue, de la population, des Revenus, des Travaux Publics, Chemins de Fer et Service des Postes dans la Puissance du Canada; Les Lois sur la Pêche, la Chasse, les Postes, etc., etc.*

Comput Ecclésiastique pour 1877.

| | |
|--|----|
| Nombre d'Or (cycle ou révolution de dix-neuf ans pour accorder l'année lunaire avec l'année solaire)..... | 16 |
| Epacte (nombre de huit jours que le soleil a en plus sur l'année lunaire)..... | XV |
| Cycle Solaire (il est de 28 ans) | 10 |
| Indiction Romaine (période de quinze ans, employée dans les bulles du St.-Siège)..... | 5 |
| Lettre Dominicale (indiquant le dimanche durant toute l'année) | G |
| Lettre du Martyrologe | q |

Fetes Mobiles.

| | | | |
|-----------------------------|---------------|------------------------------------|--------|
| Septuagésime..... | 28 Janvier | Pentecôte..... | 20 Mai |
| Les Cendres..... | 14 Février | Sainte Trinité..... | 27 Mai |
| Dim. de la Passion. 18 Mars | | Fête-Dieu..... | 31 Mai |
| " des Rameaux. 25 Mars | | 1 ^{er} Dim de l'Avent.... | 2 Déc. |
| PAQUES..... | 1 Avril | Dimanches après la Pen- | |
| Rogations..... | 7, 8 et 9 Mai | tecôte..... | 27 |
| Ascension..... | 10 Mai | | |

Quatre-Temps.

| | |
|-----------------|----------------------------|
| Printemps | les 21, 23 et 24 Février. |
| Été..... | les 23, 25 et 26 Mai. |
| Automne | les 19, 21 et 22 Septembre |
| Hiver..... | les 19, 21 et 22 Décembre. |

Commencement des Quatre Saisons.

LE PRINTEMPS, le 20 mars, à 7 h. 6 m. du matin (*Equinoxe*, c'est-à-dire que les jours et les nuits sont d'une égale durée.)

L'ÉTÉ, le 21 Juin, à 3 h. 12 m. du matin.

L'AUTOMNE, le 22 septembre à 5 h. 50 m. du soir (*Equinoxe*, c'est-à-dire que les jours et les nuits sont d'une égale durée.)

L'HIVER, le 21 décembre à 11 h. 44 m. du matin.

Fetes Religieuses (d'obligation.)

| | |
|--|--|
| Tous les Dimanches de l'année. | Le 29 juin, S. Pierre et S. Paul. |
| Le 1 ^{er} janvier, la Circoncision. | Le 1 ^{er} novembre, la Toussaint. |
| Le 6 janvier, l'Epiphanie. | Le 8 déc., l'Immaculée-Concept. |
| Le 10 mai, l'Ascension. | Le 25 décembre, Noël. |
| Le 31 mai, la Fête-Dieu. | |

Fetes Légales (Jours non Juridiques.)

| | |
|--|--|
| Tous les Dimanches de l'année. | Le 24 mai, Fête de la Reine. |
| Le 1 ^{er} janvier, la Circoncision. | Le 31 mai, la Fête-Dieu. |
| Le 6 janvier, l'Epiphanie. | Le 29 juin, S. Pierre et S. Paul. |
| Le 14 février, les Cendres. | Le 1 ^{er} novembre, la Toussaint. |
| Le 30 mars, Vendredi-Saint. | Le 8 déc. l'Immaculée-Concept. |
| Le 2 avril, lundi de Pâques. | Le 25 décembre, Noël. |
| Le 10 mai, l'Ascension. | |

Célébration solennelle du Mariage.

Cette année, on pourra célébrer la solennité des *Noces* du 7 janvier au 13 février inclusivement, et du 9 avril au 1 décembre, aussi inclusivement.

Eres de l'année 1877.

| | |
|--|------|
| De la création (4911 suivant les Bénédictins)..... | 6840 |
| De la naissance de Jésus-Christ, (Ere chrétienne) 25 décembre | 1877 |
| De la fondation de Rome, selon Varron, 21 Av..... | 2630 |
| “ “ de Québec, 3 juillet..... | 269 |
| “ “ de Montréal, 17 mai..... | 235 |
| De la découverte de l'Amérique, par Christophe Colomb, 11-12 octobre..... | 385 |
| De la découverte du Canada, par Jacques-Cartier..... | 342 |
| De la conquête du Canada par l'Angleterre, 9 février..... | 114 |
| De la république des Etats-Unis, 4 juillet..... | 101 |
| De la République Française, 4 septembre..... | 7 |
| De la Puissance du Canada, 1 ^{er} juillet..... | 10 |
| Du règne de Pie IX, 26 juin..... | 31 |
| “ de la reine Victoria 1 ^{ère} , 28 juin..... | 38 |

Observations Météorologiques.

- En 1875.—Première gelée d'automne, 13 octobre.
 “ “ neige “ 13 octobre.
 “ Commencement de l'hiver, 24 novembre.
 “ Première traverse en voiture sur la glace de Longueuil à Hochelaga, 29 décembre.
- En 1876.—La glace du St. Laurent part vis-à-vis la ville, 29 avril.
 “ Première gelée d'automne.....9 octobre.
 “ Première neige d'automne..... 14 octobre
- Nota.*—Pour le détail des années précédentes, voir notre Almanach de l'année dernière.

Le baromètre du village.

Parmi les oiseaux de basse-cour, les pigeons sont à peu près les meilleurs indicateurs du temps. Quand ils se posent sous la couverture d'une grange, en présentant le jabot au levant, soyez assuré qu'il pleuvra le lendemain, s'il ne pleut pas déjà pendant la nuit.

S'ils rentrent tard au colombier, s'ils vont butiner au loin dans la plaine, signe de beau temps.

S'ils regagnent le logis de bonne heure, s'ils picorent aux environs de la ferme, pluie imminente.

Les pronostics des poules ne sont pas moins certains: Quand elles se roulent dans la poussière, en hérissant leurs plumes, signe d'orage prochain.

Même prophétie de la part des canards quand ils se mettent à plonger, à battre des ailes et à se poursuivre joyeusement sur la mare.

Quand la vache lèche le salpêtre que l'humidité de l'atmosphère fait suinter de la muraille: c'est la pluie pour le lendemain.

•Encore de la pluie si les abeilles rentrent longtemps avant le coucher du soleil et avec un maigre butin.

Toujours de la pluie lorsque les corbeaux sont éveillés de bonne heure et qu'ils crient plus qu'à l'ordinaire.

Les hirondelles voient-elles en rasant la terre? l'orage n'est pas loin; disparaissent-elles dans les nuages? vous pouvez vous mettre en route.

Quand le rossignol chante clair toute la nuit, on peut compter sur un beau lendemain. C'est tout le contraire quand les grenouilles entament leurs concerts, quand les chouettes houloulent, et quand les bergeronnettes sautillent le long des fossés.

Ce ne sont pas seulement les animaux et les oiseaux qui indiquent le changement de temps aux habitants des campagnes.

Quand le batteur en grange voit son crible detendu et son fléau récalcitrant, pluie. Pluie également, lorsque les gerbes de blé et d'avoine pèsent plus qu'à l'ordinaire.

Le bûcheron qui va au bois consulte sa cognée, comme le faucheur consulte sa faux; si la hache est nette et luisante, la journée sera belle, mais si elle est terne et si la cognée ne glisse pas dans la main, gare au bouillon de grenouille!

La lune est encore un excellent baromètre. Si elle est entourée d'un cercle blafard, c'est la pluie; si le cercle est rouge, c'est du vent; si elle brille pure et lumineuse, c'est du beau temps.

Jeunes de Préceptes.

1° Tous les mercredis, vendredis et samedis des Quatre-Temps de l'année ;

2° Les jours de *Vigile* de la PENTECÔTE, (19 mai) des Apôtres SS. PIERRE ET PAUL, (28 juin) de la Solennité de l'ASSOMPTION, (14 août) de la TOUSSAINT, (31 octobre) et de NOËL, (24 décembre) ;

3° Le mercredi des CENDRES et les trois jours suivants, 15, 16, 17 février ;

4° Tous les mercredis, vendredis et samedis des cinq premières semaines du Carême :

5° Le dimanche des RAMEAUX et les six jours de la SEMAINE SAINTE :

6° Tous les mercredis et vendredis de l'*Avent*.

Tous les jours du Carême sont jeûnes de préceptes.

N. B.—Les lundis, mardis et jeudis des cinq premières semaines du Carême, il n'y a point d'abstinence *totale*, mais seulement *partielle* ; c'est-à-dire qu'en ces jours, on ne doit faire *qu'un seul* repas en gras (le midi), et il n'est pas permis de faire usage de poisson dans ce repas.

Apparence des Planètes pour 1877.

Vénus, sera étoile du matin jusqu'au 6 mai ; étoile du soir le reste de l'année.

Mars, sera étoile du matin jusqu'au 6 juin ; étoile du soir le reste de l'année.

Jupiter, sera étoile du matin jusqu'au 13 avril et étoile du soir le reste de l'année.

Saturne, sera étoile du soir jusqu'au 1er mars et après le 16 juin ; étoile du matin du 1er mars au 16 juin.

Eclipses durant l'année 1877.

Il y aura cinq éclipses, cette année.

Le 27 février, éclipse totale de la lune, invisible en Amérique.

Le 14 mars, éclipse partielle du soleil, invisible en Amérique.

Le 8 août, éclipse partielle du soleil, invisible en Amérique.

Le 23 août éclipse totale de la lune, partie visible dans l'Amérique du Nord et à Montréal, à 5 h. 26 m. P.M.

Le 6 septembre, éclipse partielle du soleil invisible en Amérique.

Explications des signes et abréviations.

☞ La colonne CL. désigne la couleur des ornements de l'Eglise pour chaque jour ; le signe † les jours où on peut dire des messes basses avec des ornements noirs ; et le signe * les dimanches où, à vêpres, on prend la couleur du jour suivant.

N. L., Nouvelle Lune. P. Q., Premier Quartier.

P. L., Pleine Lune. D. Q., Dernier Quartier.

H. M., Heure, Minute. Q. Tps., Quatre Temps.

JANVIER

31 JOURS.

CONSAGRÉ A L'ENFANT JÉSUS,



SIGNÉ DU VERSEAU.

Les jours croissent de 1 h. 5 minutes.

☾ D. Q. le 6, à 9h. 23 m. du mat. | ☽ P. Q. le 22, à 10h. 59m. du mat

☀ N. L. le 14, à 8h. 33 m. du mat. | ☾ P. L. le 29, à 3 h. 44m. du mat

| Jours de la semaine | CL. | FÊTES RELIGIEUSES. | SOLEIL. | | LUNE |
|---------------------|--------|--------------------------------------|---------|-------|--------|
| | | | Lev. | Cou. | L. C. |
| | | | H. M. | H. M. | H. M. |
| Lundi | 1 b | CIRCONCISION, doub. 2 cl. (d'oblig.) | 7 47 | 4 21 | 7 3 |
| Mardi | 2 r | Octave de St. Etienne, doub. | 7 47 | 4 22 | 8 23 |
| Merc. | 3 b | Octave de St. Jean, doub. | 7 47 | 4 23 | 9 40 |
| Jeudi | 4 r | Octave des SS. Innocents, doub. | 7 46 | 4 24 | 0 51 |
| Vend. | 5 b | Vigile de l'Epiphanie, semid. | 7 46 | 4 25 | matin. |
| Samedi | 6 b | EPIPHANIE, 1re cl. (d'oblig.) | 7 46 | 4 26 | 0 8 |
| DIM. | 7 b | 1 Epiph. semid. | 7 45 | 4 28 | 1 8 |
| Lundi | 8 b | De l'Octave, semid. | 7 45 | 4 29 | 2 16 |
| Mardi | 9 b | De l'Octave, semid. | 7 45 | 4 30 | 3 24 |
| Merc. | 10 b | De l'Octave, semid. | 7 44 | 4 31 | 4 29 |
| Jeudi | 11 b | De l'Octave, semid. | 7 44 | 4 32 | 5 30 |
| Vend. | 12 b | De l'Octave, semid. | 7 44 | 4 33 | 6 24 |
| Samedi | 13 b | Octave de l'Epiph. doub. | 7 43 | 4 34 | 7 11 |
| DIM. | 14 b | 2 Ep. S. NOM DE JÉSUS, doub. 2 cl. | 7 42 | 4 35 | couch. |
| Lundi | 15 b | St. Paul, Ermite, doub. | 7 42 | 4 37 | 6 5 |
| Mardi | 16 r† | St. Marcel, P. M., semid. | 7 40 | 4 38 | 7 6 |
| Merc. | 17 b | St. Antoine, abbé, doub. | 7 40 | 4 39 | 8 8 |
| Jeudi | 18 b | Chaire de St. Pierre à Rome, d. m. | 7 39 | 4 41 | 9 9 |
| Vend. | 19 r† | St. Canut, M., semid. | 7 39 | 4 42 | 10 10 |
| Samedi | 20 r | SS. Fabien et Sébast., MM. doub. | 7 38 | 4 43 | 11 13 |
| DIM. | 21 r | 3 Ep. Ste. Agnès, V. M., doub. | 7 37 | 4 45 | matin. |
| Lundi | 22 r† | SS. Vinc. et Anastase, MM. semid, | 7 36 | 4 46 | 0 20 |
| Mardi | 23 b | Épousailles de la B. V. M., d. m. | 7 35 | 4 47 | 1 29 |
| Merc. | 24 r | St. Timothée, Ev. et M., doub. | 7 34 | 4 49 | 2 43 |
| Jeudi | 25 b | Conversion de St. Paul, d. m. | 7 33 | 4 51 | 3 57 |
| Vend. | 26 r | St. Polycarpe, E. M., doub. | 7 33 | 4 52 | 5 8 |
| Samedi | 27 b | St. Jean Chrysostôme, E. D., d. | 7 32 | 4 53 | 6 9 |
| DIM. | 28 vl* | SEPTUAGÈSIME, semid. 2 cl. | 7 31 | 4 54 | lever. |
| Lundi | 29 b | St. François de Sales, E. C., doub. | 7 31 | 4 56 | 5 52 |
| Mardi | 30 r | Prière de Notre-Seigneur, d. m. | 7 30 | 4 58 | 7 13 |
| Merc. | 31 b | St. Pierre Nolasque, C., doub. | 7 28 | 5 00 | 8 30 |

L'opinion généralement accréditée dans les campagnes est qu'une sorte de lutte s'établit entre tous les vents dans la soirée du 25 janvier, et qu'à minuit celui qui sort vainqueur de cette lutte sera le vent dominant pendant le reste de l'année.

JANVIER.

- | | | |
|----|------|---|
| 1 | 1875 | Avènement de Don Alphonse, (fils d'Isabelle) au trône d'Espagne. |
| 1 | 1876 | A Montréal, les visites du premier de l'an se font en voitures à roues, la pluie ayant fait disparaître la neige. |
| 3 | 1876 | Un cultivateur de St. Joseph du Lac, comté des deux Montagnes, a fait du sirop d'érable. |
| 10 | 1876 | Les Turcs subissent une défaite à Trébinge de la part des Herzégoviniens. |
| 11 | 1875 | Incendie du Collège Masson à Terrebonne, fondé en 1847, pertes environ \$100,000. |
| 12 | 1700 | Mort de la Sœur Bourgeois, fondatrice de la Cong. N. D. |
| 15 | 1875 | Emeutes à Caraquette, N. B., au sujet de la loi Athée des Ecoles du Gouvernement, Nouveau-Brunswick. |
| 16 | 1848 | Fondation du Couvent des Sœurs de la Misericorde, à Montréal. |
| 16 | 1876 | Consécration de Mgr. L. Z. Moreau, 4 ^{me} Evêque de St. Hyacinthe. |
| 17 | 1876 | Résignation de l'Hon. Robertson, trésorier de la Prov. de Québec, il est remplacé par l'Hon. Church. |
| 19 | 1873 | Insurrection des Carlistes en Espagne. |
| 19 | 1876 | Mort du Juge Beaudry, âgé de 59 ans, à Montréal. |
| 21 | 1821 | Consécration de Mgr. Lartigue, 1 ^{er} Evêque de Montréal. |
| 23 | 1834 | Incendie à Québec du Château St. Louis. |
| 28 | 1871 | Capitulation de Paris, les Prussiens occupent les forts. |
| 30 | 1875 | Mort de Dom Guéranger, abbé de Solesmes. |
| 30 | 1876 | L'Hon. Gédéon Ouimet, nommé surintendant de l'Éducation, à Québec. |
| 31 | 1876 | Visite de S. E. le Gouv.-Général avec la Ctsse Dufferin, à Montréal. |

LA LETTRE.—Un général, en tournée d'inspection, entre dans une baraque.

Il se trouve en présence de deux soldats, l'un lisant à haute voix une lettre, l'autre écoutant, et en même temps bouchant les oreilles au lecteur :

—Que fais-tu là ? demande à ce dernier l'officier intrigué.

—Pour ça, mon général, que je lis à Pitou qui ne sait pas lire, une lettre de son pays !

—Et toi, Pitou ?

—Que je bouche les oreilles à Boquillion, mon général, parce que je veux bien qu'il lise la lettre de mon pays, mais que je ne veux pas qu'il sache ce qu'il y a dedans.

LA FOT donne en trois mots le secret de toute existence : c'est un devoir à accomplir, une douleur à porter, un apostolat à exercer. (*Promenades autour de mon jardin, conférences aux dames du monde sur le symbolisme des fleurs*, par Mgr. Landriot, in-12, 88c.)

FEVRIER  **28 JOURS.**

CONS. AUX D. DE LA S. VIERGE

SIGNE DES POISSONS.

Les jours croissent de 1 heure 33 minutes.

 ☾ D. Q. le 5, à 0h. 5m. du mat. | ☽ P. Q. le 20, à 11h. 21m. du soir.
 ☽ N. L. le 13, à 4h. 4m. du mat. | ☾ P. L. le 27, à 2h. 19m. du soir.

| Jours de la semaine | CL. | FÊTES RELIGIEUSES. | SOLEIL. | | LUNE. |
|---------------------|--------|---|---------|-------|--------|
| | | | Lev. | Cou. | L. C. |
| | | | H. M. | H. M. | H. M. |
| Jeudi | 1 r | St. Ignace, E. M., doub. | 7 27 | 5 1 | 9 41 |
| Vend. | 2 b | PURIFICATION DE LA B. V. M. d. 2 cl. | 7 26 | 5 2 | 10 53 |
| Samedi | 3 b | St. Hilaire, Ev. et D., d. (du 14 jan.) | 7 25 | 5 3 | matin. |
| DIM. | 4 vl | SEXAGÉSIME, sem., 2 cl. (sol. de la P.) | 7 23 | 5 5 | 0 4 |
| Lundi | 5 r | Ste. Agathe, V. M., doub. | 7 22 | 5 6 | 1 12 |
| Mardi | 6 r | De la Passion de N. S., d. m. | 7 20 | 5 8 | 2 22 |
| Merc. | 7 b | St. Romuald, Abbé, doub. | 7 19 | 5 9 | 3 24 |
| Jeudi | 8 b | St. Jean de Matha, C., doub. | 7 18 | 5 11 | 4 20 |
| Vend. | 9 b† | St. Raymond de Pennafort, C., sem. | 7 17 | 5 13 | 5 9 |
| Samedi | 10 b | Ste. Scholastique, V., doub. | 7 16 | 5 14 | 5 49 |
| DIM. | 11 vl† | QUINQUAGÉSIME, semid., 2 cl. | 7 14 | 5 16 | 6 23 |
| Lundi | 12 b | St. André Corsini, E. C., d. (du 4) | 7 13 | 5 17 | 6 50 |
| Mardi | 13 b | St. Tite, E. C., doub. (du 6). | 7 11 | 5 18 | couch. |
| Merc. | 14 vl | LES CENDRES. | 7 9 | 5 19 | 7 1 |
| Jeudi | 15 r† | Ste Martine, V. M. sem. (du 30 jan.) | 7 8 | 5 20 | 8 3 |
| Vend. | 16 r | De la Couronne d'Epines, d. m. | 7 6 | 5 22 | 9 7 |
| Samedi | 17 vl† | De la Férie. | 7 4 | 5 24 | 10 10 |
| DIM. | 18 vl | 1 ^{ER} DU CARÈME, semid, 1 cl. | 7 3 | 5 25 | 11 18 |
| Lundi | 19 vl† | De la Férie. | 7 1 | 5 27 | matin. |
| Mardi | 20 vl† | De la Férie. | 7 00 | 5 28 | 0 28 |
| Merc. | 21 vl† | Q. Tps. De la Férie. | 6 59 | 5 30 | 1 41 |
| Jeudi | 22 b | Ch. de St. Pierre à Ant., d. m. | 6 57 | 5 31 | 2 50 |
| Vend. | 23 r | Q. Tps. Ste. Lance et Clous, d. m. | 6 55 | 5 33 | 3 52 |
| Samedi | 24 r | Q. Tps. ST. MATHIAS, Apôtre, 2 cl. | 6 53 | 5 34 | 4 47 |
| DIM. | 25 vl† | 2 ^{ME} DU CARÈME, semid. | 6 51 | 5 35 | 5 28 |
| Lundi | 26 b | St. Pierre Damien., E. et D., d. (23) | 6 49 | 5 37 | 6 5 |
| Mardi | 27 vl† | De la Férie. | 6 47 | 5 39 | 6 34 |
| Merc. | 28 vl† | De la Férie. | 6 46 | 5 39 | 6 59 |

La chandeleur noire,
 L'hiver a fait son devoir ;
 La chandeleur trouble,
 L'hiver redouble.

Si le mois de février est beau,
 Tout le mois de mars ennue.
 Février trop doux,
 Présage un printemps froid.

Huit jours de neige c'est fumure
 Huit jours au-delà c'est poison.

FEVRIER.

- | | | |
|----|------|--|
| 1 | 1875 | Nouvelle convention postale entre le Canada et les Etats-Unis. |
| 4 | 1876 | Mort de l'Hon. Charles Séraphin Rodier, M. C. L., à l'âge de 79 ans, à Montréal. |
| 5 | 1876 | Catastrophe dans les mines de charbon, de St. Etienne, (France), 122 victimes. |
| 8 | 1874 | Mort de Mgr. J. E. B. Guigues 1er évêque d'Ottawa, à l'âge de 68 ans et 6 mois. |
| 8 | 1876 | M. H. F. Rainville, nommé juge de la Cour Supérieure, à Montréal. |
| 10 | 1876 | Ouverture des Chambres à Ottawa. |
| 11 | 1858 | Première apparition de la Ste. Vierge à Bernadette Soubirous, à Lourdes, elle lui apparaît 18 fois. |
| 16 | 1644 | L'Hôtel-Dieu de Montréal fondé par Melle Jeanne Mance. (Melle Mance naquit en 1606 et mourut en 1673.) |
| 19 | 1868 | Départ pour Rome du premier détachement des Zouaves Pontificaux canadiens, au nombre de 133. |
| 20 | 1800 | Ouverture de la Banque de France. |
| 20 | 1876 | Mort de M. Félix Jacques Sincennes, Président de la Cio. du Richelieu. |
| 25 | 1830 | Institut des Sourds-Muets établi à Québec : fermé deux ans après ; (établi à Montréal en novembre 1848.) |
| 28 | 1871 | Don Carlos abandonne la guerre d'Espagne et se réfugie en France avec 15,000 hommes. |
| 29 | 1876 | Grandes inondations en Hongrie. |

* * Une étymologie, plus tintamaresque peut-être qu'académique, mais assez bonne à rappeler aux véritables amateurs.

C'est l'étymologie de *Housse*.

—Housse de fauteuil ?

—Oui, ainsi nommée parce que c'est là ou s' qu'on s'assoit.

DIFFÉRENCE.—Savez-vous la différence qu'il y a entre M. Gambetta et Calypso ?

—Dame ! Calypso était une nymphe, et Gambetta.

—Vous n'y êtes pas. La différence est que Calypso ne pouvait se consoler du départ d'Ulysse et que M. Gambetta ne pourrait se consoler du retour *du lys*.

* * Heureux l'homme qui, chaque soir en se couchant, peut dire : Aujourd'hui j'ai appris quelque chose de Dieu ; j'ai fait quelque chose de bon : une conscience pure est un oreiller bien doux.

LES PRINCIPES.—Je parais ce que je suis, et je tâche d'être ce que je dois paraître. (*Jean Rivard, économiste*, par A. Gerin-Lajoie, in-12, 30cts.)

MARS

31 JOURS.

CONSACRÉ A SAINT JOSEPH



SIGNE DU BÉLIER.

Les jours croissent de 1 heure 48 minutes.

☾ D. Q. le 6, à 5h. 6m. du soir. | ☽ P. Q. le 22, à 8h. 15m. du mat.
 ☉ N. L. le 14, à 9h. 59m. du soir. | ☾ P. L. le 29, à 0h. 54m. du mat.

| Jours de la semaine | cl. | FÊTES RELIGIEUSES. | SOLEIL. | | LUNE. |
|---------------------|-----|---|---------|-------|--------|
| | | | Lev. | Cou. | L. C. |
| | | | H. M. | H. M. | H. M. |
| Jeudi | 1 | vl† De la Férie. | 6 44 | 5 42 | 8 31 |
| Vend. | 2 | r Du St. Suaire, d. m. | 6 42 | 5 43 | 9 44 |
| Samedi | 3 | vl† De la Férie. | 6 40 | 5 44 | 10 54 |
| DIM. | 4 | vl 3ME DU CARÊME, semid. 2 cl. | 6 39 | 5 45 | matin. |
| Lundi | 5 | b† St. Casimir, C., semid. (hier). | 6 37 | 5 47 | 0 5 |
| Mardi | 6 | vl† De la Férie | 6 36 | 5 48 | 1 13 |
| Merc. | 7 | b St. Thomas d'Aquin, C. D., doub. | 6 34 | 5 49 | 2 13 |
| Jeudi | 8 | b St. Jean de Dieu, Conf., d. | 6 31 | 5 51 | 3 6 |
| Vend. | 9 | r Des Cinq Plaies de N. S., doub. m. | 6 29 | 5 53 | 3 49 |
| Samedi | 10 | r† SS. 40 Martyrs, semid. | 6 27 | 5 54 | 4 25 |
| DIM. | 11 | vl 4ME DU CARÊME, s. 2 cl. (sol de S. Jos.) | 6 25 | 5 55 | 4 54 |
| Lundi | 12 | b St. Grégoire, P. et D., doub. | 6 24 | 5 56 | 5 19 |
| Mardi | 13 | b Ste. Françoise, Ve, doub. (du 9). | 6 22 | 5 58 | 5 40 |
| Merc. | 14 | vl† De la Férie. | 6 20 | 5 59 | couch. |
| Jeudi | 15 | vl† De la Férie. | 6 18 | 6 1 | 6 58 |
| Vend. | 16 | r Précieux Sang de N. S., d. m. | 6 16 | 6 2 | 8 3 |
| Samedi | 17 | b St. Patrice, E. et C., d. m. | 6 14 | 6 3 | 9 10 |
| DIM. | 18 | vl* PASSION, semid. 1 cl. | 6 12 | 6 4 | 10 20 |
| Lundi | 19 | b ST. JOSEPH, 1 ^{er} Pat. de l'Eg. C. d. 1 cl. | 6 10 | 6 6 | 11 26 |
| Mardi | 20 | b St. Gabriel, archange, d. m. (du 18) | 6 9 | 6 7 | matin. |
| Merc. | 21 | b St. Benoit, abbé, doub. | 6 7 | 6 8 | 0 41 |
| Jeudi | 22 | vl† De la Férie. | 6 5 | 6 9 | 1 45 |
| Vend. | 23 | b Notre-Dame de Pitié, doub. maj. | 6 2 | 6 11 | 2 40 |
| Samedi | 24 | vl† De la Férie. | 6 1 | 6 12 | 3 26 |
| DIM. | 25 | vl RAMEAUX, semid. 1 cl. | 5 59 | 6 13 | 4 3 |
| Lundi | 26 | vl De la Férie | 5 57 | 6 15 | 4 33 |
| Mardi | 27 | vl De la Férie. | 5 52 | 6 16 | 4 59 |
| Merc. | 28 | vl De la Férie. | 5 53 | 6 17 | 5 24 |
| Jeudi | 29 | b JEUDI SAINT, 1 cl. | 5 52 | 6 18 | lever. |
| Vend. | 30 | r VENDREDI SAINT, 1 cl. | 5 56 | 6 20 | 8 31 |
| Samedi | 31 | b SAMEDI SAINT, 1 cl. | 4 46 | 6 21 | 9 44 |

S'il pleut le jour de la Bonne-Dame, (25)

Il pleut à toutes ses fêtes.

Où le vent tourne le 21 mars,

Il y reste jusqu'au 21 juin.

Si le mois de mars trouve les fossés pleins, il les sèche.

S'il les trouve vides, il faut qu'il les remplisse.

Mars venteux,

Vergers pommeux.

Matinée obscure,

Journée sûre.

MARS.

- 3 1876 Mise en accusation par le Sénat de Washington, de l'Hon. Belknap ex-secrétaire de la guerre des Etats-Unis
- 7 1875 A Berthier, mort du Rév. Jean-François Gagnon, à l'âge de 82 ans et après 58 années de sacerdoce.
- 9 1874 Le Gouvernement anglais est obligé de venir en aide à 3,000,000 personnes à cause de la famine dans les Indes.
- 11 1873 A Québec, mort de l'abbé Laverdière, à l'âge de 56 ans, il a publié entre autres, les OEuvres de Champlain, le Journal des Jésuites, etc.
- 11 1876 Le Prince de Galles, s'embarque à Bombay, sur le vapeur Serophis, pour retourner en Angleterre.
- 15 1876 Grande assemblée publique à Montréal, en faveur du Pont Royal-Albert.
- 15 1876 Toutes les rivières entre Paris et l'Est de la France débordent, et les souffrances causées par l'inondation sont très-grandes.
- 16 1649 Affreux martyres des PP. Jean de Brebœuf et G. Lallemand, (jésuites) par les Iroquois, au fort Ste. Marie. A l'arrivée du P. Brebœuf parmi les Hurons (en 1626), il n'y avait pas un seul chrétien, et à sa mort, il en laissait plus de huit mille.
- 19 1871 Consécration à Québec, de Mgr. Taschereau, archevêque de Québec.
- 20 1876 Eruption du Vésuve.
- 20 1876 Le Roi Alphonse entre à Madrid avec son armée victorieuse.
- 21 1876 Tempête de neige la plus violente de la saison, les voies de communication sont bloquées.
- 29 1844 Fondation du Couvent de la Providence, à Montréal, par Mme Veuve Emilie Gamelin.
- 31 1875 S. G. l'Archevêque Manning, de Londres, est sacré cardinal dans l'Eglise St. Grégoire, à Rome.
- 31 1876 Mort du Révd. H. L. Girouard, doyen et curé de St. Simon, à l'âge de 77 ans.

A L'ÉCOLE.—Le maître interroge un élève ;
 —Vous savez ce que c'est qu'un homicide ?
 —Oui, Monsieur.
 —Quand y a-t-il homicide ?
 —Quand on tue un homme.
 —Et suicide ?
 —Quand on tue un Suisse.

L'ÉGLISE.—Aux yeux de l'Eglise, un pays n'est vraiment riche et heureux qu'autant que le progrès religieux et moral y marche de pair avec le progrès matériel. (*Le Chemin de la Vérité*, par le Cte. de Champagny, in-12,..... 63 cts.)

AVRIL

30 JOURS.



CONS. A N.-D. AUXILIATRICE

SIGNE DU TAUREAU.

Les jours croissent de 1 heure 40 minutes.

☉ D. Q. le 5, à 11 h. 35m. du mat. | ☽ P. Q. le 20, à 2h 42m. du soir.
 ☿ N. L. le 13, à 0h. 54m. du soir. | ♄ P. L. le 27, à 1h. 41m. du mat.

| Jours de la semaine | Cl. | FÊTES RELIGIEUSES. | SOLEIL. | | LUNE. | |
|---------------------|-------|--|---------|------|--------|----|
| | | | Lev. | Cou. | L. | C. |
| DIM. | 1 b | PAQUES, doub. 1 cl. | 5 46 | 6 22 | 10 55 | |
| Lundi | 2 b | De l'Octave, } 1re cl. | 5 45 | 6 23 | 11 59 | |
| Mardi | 3 b | De l'Octave, } 1re cl. | 5 42 | 6 24 | matin. | |
| Merc. | 4 b | De l'Octave, } 1re cl. | 5 41 | 6 25 | 0 57 | |
| Jeudi | 5 b | De l'Octave, } semid. | 5 39 | 6 27 | 1 45 | |
| Vend. | 6 b | De l'Octave, } semid. | 5 37 | 6 29 | 2 23 | |
| Samedi | 7 b | De l'Octave, } semid. | 5 35 | 6 30 | 2 55 | |
| DIM. | 8 b | 1 Pâq. QUASIMODO, doub. maj. | 5 33 | 6 31 | 3 22 | |
| Lundi | 9 b | ANNONCIATION, 2 cl.d. (25 mars). | 5 32 | 6 32 | 3 45 | |
| Mardi | 10 b | St. François de Paule, C. d. (du 2). | 5 30 | 6 33 | 4 4 | |
| Merc. | 11 b | St. Léon, P. et C., doub. | 5 28 | 6 34 | 4 24 | |
| Jeudi | 12 b | St. Isidore, Ev. et D., doub. (du 4). | 5 26 | 6 36 | 4 45 | |
| Vend. | 13 r† | St. Herménégilde, M. semid. | 5 24 | 6 37 | couch. | |
| Samedi | 14 b | St. Vincent Ferrier, C., d. (du 5). | 5 22 | 6 38 | 8 8 | |
| DIM. | 15 b | 2 Pâq. STE FAMILLE DE J.M.J., d. 2 cl. | 5 20 | 6 40 | 9 21 | |
| Lundi | 16 b† | De la Férie. | 5 18 | 6 42 | 10 32 | |
| Mardi | 17 r† | St. Anicet, P. et M. simple. | 5 17 | 6 43 | 11 38 | |
| Merc. | 18 b† | De la Férie. | 5 15 | 6 44 | matin. | |
| Jeudi | 19 b† | Du St. Sacrement, semid. | 5 13 | 6 45 | 0 38 | |
| Vend. | 20 b† | De la Férie. | 5 11 | 6 47 | 1 25 | |
| Samedi | 21 b | St. Anselme, Ev. et D., doub. | 5 10 | 6 48 | 2 3 | |
| DIM. | 22 b | 3 Pâq. PATR. DE ST. JOSEPH, d. 2 cl. | 5 8 | 6 49 | 2 35 | |
| Lundi | 23 r† | St. George, M., semid. | 5 6 | 6 50 | 3 1 | |
| Mardi | 24 r | St. Fidèle de Sigm., M., doub. | 5 5 | 6 51 | 3 26 | |
| Merc. | 25 r | St. Marc, Evang. d. 2 cl. (pr. rogat.) | 5 3 | 6 53 | 3 49 | |
| Jeudi | 26 r† | SS. Clet et Marcellin, PP. et MM. s. | 5 2 | 6 55 | 4 13 | |
| Vend. | 27 r† | SS. Soter et Caius, PP., MM., s. (du 22) | 5 0 | 6 56 | lever. | |
| Samedi | 28 b | St. Paul de la Croix, C., doub. | 4 58 | 6 57 | 8 34 | |
| DIM. | 29 r* | 4 Pâq. St. Pierre, M. doub. | 4 56 | 6 58 | 9 2 | |
| Lundi | 30 b | Ste. Catherine de S. V. doub. | 4 55 | 6 59 | 10 45 | |

Quand St. Marc n'est pas beau,

Pas de fruits à noyaux.

L'hiver n'est pas passé,

Tant que la lune d'avril n'a pas lui trois fois. Fais comme il te plaît.

Pour la semence des plantes à tubercules, avant la pleine lune ;

Pour les choux et les graines du jardinage, après la pleine lune.

Au mois d'avril,

Ne t'allèges pas d'un fil.

Au mois de mai,

AVRIL.

- | | | |
|----|------|---|
| 5 | 1876 | Mort de la Sœur Bruyère, supérieure des Sœurs de la charité, à Ottawa, âgée de 58 ans. |
| 11 | 1869 | 50e anniversaire de la 1ère messe du Pape Pie IX. |
| 12 | 1838 | Œuvre de la Propagation de la Foi établie à Montréal, par Mgr. Lartigue. |
| 13 | 1868 | Funérailles de l'Hon. T. D. McGee à Montréal. |
| 14 | 1747 | L'Hôpital Général (Sœurs Grises) fondé à Montréal, par Mme d'Youville. |
| 15 | 1876 | Arrivée de l'Empereur et de l'Impératrice du Brésil à New-York. |
| 20 | 1875 | Mort du Frère Olympe, Supérieur des Frères des Ecoles Chrétiennes, à Paris. Il avait succédé au Frère Philippe le 9 avril 1874. |
| 21 | 1872 | Commencement du mouvement Carlisle en Espagne. |
| 21 | 1874 | Les Chefs Sauvages des Six Nations se rendent à Ottawa. |
| 24 | 1840 | Mgr. Ig. Bourget prend poss. du siège épisco. de Montréal. |
| 24 | 1872 | Grande éruption du Vésuve, qui fait de nombreuses victimes. |
| 24 | 1876 | 3me anniversaire du centenaire de la maison de St. Vincent de Paul. |
| 24 | 1876 | Débâcle de la glace vis-à-vis Montréal. |
| 25 | 1876 | Le Montenegro se révolte contre la Turquie. |
| 29 | 1876 | Mort de Sœur Ste. Jeanne de Chantal, l'une des fondatrices et 1re supérieure des Sœurs de la miséricorde. |
| 29 | 1876 | Le Col. Strange, tente sans succès de faire sauter le pont de glace au Cap-Rouge, près Québec. |
| 30 | 1672 | Mort de Marie de l'Incarnation, première Supérieure des Ursulines de Québec. |
-

L'ALOSE.—Une domestique en servant un magnifique poisson sur une table autour de laquelle étaient réunis bon nombre d'amis, éteint malicieusement la lampe. Stupéfaction générale.

Sommée de répondre aux questions qui lui sont posées :—J'ai accompli les ordres de Madame.

—Comment ! mes ordres ? se récrie la maîtresse de maison.

—Madame ne m'avait-elle pas dit : " Pour accompagner l'alose, vous nous ferez une farce ? "

* * On amène devant le commissaire de police un individu accusé de plusieurs vols qualifiés.

—Prévenu, votre profession ?

—Homme de confiance, mon président.

LA CHARITÉ.—La bonne estime qu'on a de nous dépend en partie de celle que nous voulons qu'on ait des autres. (*Journal de Marguerite*, par Melle. Monnot, 2 vols., in-12.....\$1.25)

MAI



31 JOURS.

CONSACRÉ A MARIE

SIGNE DES GÉMEAUX.

Les jours croissent de 1 heure 17 minutes.

☉ D. Q. le 5, à 6h. 24m. du mat. | ☽ P. Q. le 19, à 8h. 2m. du soir.
 ☾ N. L. le 13, à 6h. 35m. du mat. | ☿ P. L. le 26, à 11h. 10m. du soir.

| Jours de la semaine | CL | FÊTES RELIGIEUSES. | SOLEIL. | | LUNE. |
|---------------------|-------|---|---------|-------|--------|
| | | | Lev. | Cou. | L. C. |
| | | | H. M. | H. M. | H. M. |
| Mardi | 1 r | SS PHILIPPE ET JACQ., Ap., d. 2 cl. | 4 54 | 7 00 | 11 37 |
| Merc. | 2 b | St. Athanase, E. D., doub. | 4 53 | 7 1 | matin. |
| Jeudi | 3 r | INVENT. DE LA STE. CROIX, d., 2 cl. | 4 51 | 7 3 | 0 19 |
| Vend. | 4 b | Ste. Monique, Ve., doub. | 4 50 | 7 4 | 0 55 |
| Samedi | 5 b | St. Pie V, P. C., doub. | 4 49 | 7 5 | 1 23 |
| DIM. | 6 r | 5 Pâq. St. Jean dv. la Por. Latine, d. m. | 4 47 | 7 7 | 1 46 |
| Lundi | 7 r | Rog. St. Stanislas, Ev. et M., doub. | 4 45 | 7 8 | 2 8 |
| Mardi | 8 b | Rog. Appar. de St. Michel, d. m. | 4 43 | 7 9 | 2 28 |
| Merc. | 9 b | Rog. Vig. St. Grégoire de N., E. D., d. | 4 42 | 7 10 | 2 47 |
| Jeudi | 10 b | ASCENSION, d. 1re cl (d'oblig.) | 4 41 | 7 11 | 3 8 |
| Vend. | 11 b | St. Antonin, E. C., doub. (hier). | 4 40 | 7 12 | 3 30 |
| Samedi | 12 r† | SS. Nèree, etc., MM., semid. | 4 39 | 7 13 | couch. |
| DIM. | 13 b | Du Dimanche dans l'Oct., semid. | 4 37 | 7 15 | 8 17 |
| Lundi | 14 b† | De l'Octave, } semid. | 4 36 | 7 16 | 9 27 |
| Mardi | 15 b† | De l'Octave, } semid. | 4 35 | 7 17 | 10 30 |
| Merc. | 16 b† | St. Ubald, E. C., semid. | 4 34 | 7 18 | 11 22 |
| Jeudi | 17 b | Octave de l'Ascension, d. m. | 4 33 | 7 19 | matin. |
| Vend. | 18 r | St. Venant, M., doub. | 4 32 | 7 20 | 0 3 |
| Samedi | 19 r | Jeûne. De la Vigile. | 4 31 | 7 21 | 0 38 |
| DIM. | 20 r | PENTECOTE, doub. 1re cl. | 4 30 | 7 22 | 1 5 |
| Lundi | 21 r | De l'Octave, } 1re cl. | 4 29 | 7 23 | 1 29 |
| Mardi | 22 r | De l'Octave, } 1re cl. | 4 28 | 7 24 | 1 53 |
| Merc. | 23 r | Q. Tps. De l'Octave } semid. | 4 27 | 7 25 | 2 17 |
| Jeudi | 24 r | De l'Octave } semid. | 4 27 | 7 27 | 2 42 |
| Vend. | 25 r | Q. Tps. De l'Octave } semid. | 4 26 | 7 28 | 3 9 |
| Samedi | 26 r | Q. Tps. De l'Octave } semid. | 4 25 | 7 29 | lever. |
| DIM. | 27 b | 1 Pent. STE. TRINITÉ, d. 2 cl. | 4 24 | 7 30 | 8 30 |
| Lundi | 28 b | N.-D de Bonsecours, d. m. (du 24) | 4 23 | 7 31 | 9 28 |
| Mardi | 29 r | St. Jean Népomucène, M., d. (du 17) | 4 22 | 7 32 | 10 13 |
| Merc. | 30 b | St. Pierre Celestin, P. C. d. (du 19) | 4 21 | 7 33 | 10 52 |
| Jeudi | 31 b | FÊTE-DIEU, 1re cl. (d'oblig.) | 4 20 | 7 34 | 11 23 |

S'il fait beau aux Rogations,
 Le premier jour il fera beau fauchaisons,
 Le deuxième jour pour les moissons,
 Le troisième jour pour les vendanges.

Telles Rogations,
 Telles fenaisons.
 A l'Ascension,
 Le dernier frisson.

Le vent reste six semaines où il se trouve
 La veille de la Pentecôte pendant l'eau bénite.

MAI.

- 1 1873 Au Gésu, Sacre de Mgr. Fabre, par S. G. Mgr. Taschereau assisté de NN SS. Laffèche et Pinsonneault, grand nombre d'évêques, prêtres, et de fidèles assistent à cette cérémonie.
- 1 1876 Tempête de neige à Québec.
- 6 1708 Mort de Mgr. de Laval, 1er Evêque de Québec.
- 8 1876 Outrage à Salonique (Turquie) sur les consuls de France et d'Allemagne.
- 10 1876 Ouverture de l'exposition du Centenaire à Philadelphie.
- 11 1876 Retour du Prince de Galles en Angleterre de son voyage aux Indes.
- 12 1876 La crue des eaux cause des dommages considérables sur les bords de la rivière Ottawa et dans les Townships de l'Est.
- 13 1790 Naissance de Pie IX. Elu Pape le 16 Juin 1846.
- 17 1642 Fondation de Montréal par M. de Maisonneuve. Le P. Vimont, jésuite, donne à Montréal le nom de Ville-Marie, et le lendemain y dit la 1ère messe dans une chapelle qui fut la 1ère bâtie dans l'île de Montréal.
- 20 1873 Mort de Sir George Cartier à Londres, à l'âge de 59 ans.
- 20 1876 Les quais de Montréal sont couverts d'eau.
- 20 1876 Le P. Point S.-J. célèbre le 50me anniversaire de son ordination.
- 24 1876 Inauguration du nouveau Parc de la Montagne à Montréal.
- 26 1873 Le Maréchal MacMahon, Duc de Magenta, nommé Président de la République Française en place de M. Thiers.
- 27 1873 Loi abolissant les corporations religieuses à Rome, adoptée par la Chambre des Députés d'Italie, par 196 contre 46 voix.
- 27 1876 Réunion des Evêques de la Province de Québec.
- 30 1876 Le Sultan Abdul-Aziz a été détrôné et sa majesté Murad-Effendi, proclamé à sa place.
- 31 1876 Bénédiction du nouveau Séminaire de Rimouski.
- 31 1876 Incendie du foubourg St. Louis à Québec, près de 500 maisons détruites, pertes plus de \$800,000.

RETOUR DE LA DISTRIBUTION DES PRIX.—Te voilà bientôt un homme, il te faudra penser maintenant à ce que tu veux être.

—Oh ! j'y ai pensé, papa.

—Eh bien ! quelle est ta vocation !

—Député.

—Pourquoi ?

—Parcequ'ils ont quatre mois de vacances donc !

LA CHARITÉ.—Ne songez à vous venger qu'en mettant dans votre conduite plus de modération que ceux qui vous attaquent n'ont de malice : (*Les Péchés de la Langue et la jalousie dans la vie des femmes*, par Mgr. Landriot, in-12,..... 75 cts.

JUN



30 JOURS.

CONS. AU SACRÉ-CŒUR DE JÉSUS

SIGNÉ DE L'ÉCREVISSE.

Les jours croissent de 17 minutes du 1er au 20, décroissent de 4 minutes du 23 au 30.

☉ D. Q. le 4, à 0h. 16m. du mat. | ☽ P. Q. le 18, à 1h. 30m. du matin.
 ☾ N. L. le 11, à 9h. 38m. du mat. | ☿ P. L. le 25, à 11h. 58m. du mat.

| Jours de la semaine | | CL. | FÊTES RELIGIEUSES. | SOLEIL. | | LUNE. |
|---------------------|----|-----|--|---------|-------|--------|
| | | | | Lev. | Cou. | L. C. |
| | | | | H. M. | H. M. | H. M. |
| Vend. | 1 | b | De l'Octave. } semid. | 4 20 | 7 34 | 11 48 |
| Samedi | 2 | b | De l'Octave. } | 4 20 | 7 36 | matin. |
| DIM. | 3 | b | 2 Pent. Du Dim. (Proc. du S. Sacr.) | 4 19 | 7 37 | 0 12 |
| Lundi | 4 | b | St Franç. de Caracc., C., doub. | 4 19 | 7 37 | 0 31 |
| Mardi | 5 | r | St. Boniface, Ev. et M., doub. | 4 18 | 7 38 | 0 50 |
| Merc. | 6 | b | St. Norbert, E. et C., doub. | 4 18 | 7 38 | 1 9 |
| Jeudi | 7 | b | Octave de la Fête-Dieu, doub. | 4 17 | 7 39 | 1 32 |
| Vend. | 8 | b | Sacré Cœur de Jésus, d. maj. | 4 17 | 7 40 | 1 57 |
| Samedi | 9 | b | St Paschal, Conf. doub. (du 21 mai) | 4 17 | 7 40 | 2 28 |
| DIM. | 10 | vr* | 3 Pent. Du Dimanche, semid. | 4 17 | 7 41 | couch. |
| Lundi | 11 | r | St. Barnabé, Ap. doub. maj. | 4 17 | 7 42 | 8 16 |
| Mardi | 12 | b | S. Jean de S. Facond, C., doub. | 4 16 | 7 42 | 9 13 |
| Merc. | 13 | b | St. Antoine de Padoue, C., doub. | 4 16 | 7 43 | 10 2 |
| Jeudi | 14 | b | St. Basile, E. et D., doub. | 4 16 | 7 43 | 10 37 |
| Vend. | 15 | b | St. Grégoire VII, P. et C. (du 25 mai) | 4 16 | 7 44 | 11 8 |
| Samedi | 16 | b | St. Jean Frs. Régis, C., doub. | 4 16 | 7 44 | 11 35 |
| DIM. | 17 | vr* | 4 Pent. Du Dimanche, semid. | 4 16 | 7 44 | 11 57 |
| Lundi | 18 | b | St. Philippe Néri, C. doub. (26 mai) | 4 16 | 7 45 | matin. |
| Mardi | 19 | b | Ste. Julienne de Falcon., V., doub. | 4 16 | 7 46 | 0 21 |
| Merc. | 20 | b | Ste. Angèle de Mérici, V. d. (31 mai) | 4 16 | 7 46 | 0 45 |
| Jeudi | 21 | b | St. Louis de Gonzague, C., doub. | 4 16 | 7 46 | 1 11 |
| Vend. | 22 | b† | St. Bernardin, C., semid. (du 20 mai) | 4 16 | 7 47 | 1 44 |
| Samedi | 23 | b† | Vig. Ste. Madel. de Pazzi, s (27 mai) | 4 17 | 7 47 | 2 21 |
| DIM. | 24 | b | 5 Pent. ST. JEAN-BAPTISTE, 1 cl. | 4 17 | 7 47 | 3 5 |
| Lundi | 25 | b | St. Guillaume, Abbé, doub. | 4 18 | 7 47 | lever. |
| Mardi | 26 | r | SS. Jean et Paul, MM., doub. | 4 18 | 7 47 | 8 50 |
| Merc. | 27 | b† | De l'Octave, semid. | 4 18 | 7 46 | 9 23 |
| Jeudi | 28 | b† | Vig. Jeûne, St. Léon II, P. et C., s. | 4 19 | 7 46 | 9 51 |
| Vend. | 29 | r | SS. PIERRE et PAUL, 1 cl. (d'oblig.) | 4 19 | 7 46 | 10 13 |
| Samedi | 30 | r | Commémor. de St. Paul, doub. | 4 20 | 7 46 | 10 34 |

Quand il pleut à la St. Medard,
Le quart de la récolte est emporté.

Quand il ne pleut pas,

On en perd la moitié.

Quand il pleut à la Trinité,
Il pleut six semaines sans arrêter.

Pluie de St. Jean

Dure longtemps.

En lune nouvelle il ne faut ni semer

Les grains du printemps ni tailler le bois.

JUIN.

- | | | |
|----|------|---|
| 1 | 1875 | Le vapeur Vicksbury est perdu dans les glaces, près de Terre-Neuve. |
| 1 | 1876 | Commencement du côté de la rive Française, des travaux préliminaires de la construction du Tunnel sous-marin, devant réunir la France et l'Angleterre. |
| 3 | 1778 | 1ère gazette publiée à Montréal, <i>La Gazette Littéraire</i> , par Jos. Fleury Mesplet. |
| 3 | 1876 | M. J. B. Bourgeois, nommé Juge-puîné de la Cour Supérieure, pour le District d'Ottawa. |
| 4 | 1876 | L'ex-Sultan Abdul-Aziz, s'est suicidé en s'ouvrant les veines du bras. |
| 6 | 1875 | Installation des Religieuses Carmélites (5) dans leur Monastère, à Hochelaga. |
| 8 | 1876 | La Serbie se révolte contre le gouvernement Turc. |
| 11 | 1844 | Arr. à Montréal des 4 premières Religieuses du B. Pasteur. |
| 13 | 1873 | Funérailles de Sir Georges Cartier, à Montréal, plus de dix mille personnes assistent à cette cérémonie. |
| 13 | 1876 | Incendie à Kingston, pertes plus de \$300,000. |
| 16 | 1846 | Pie IX élu Souverain Pontife. |
| 18 | 1876 | Grand incendie à St. Jean, P. Q., pertes évaluées à un million et demi. |
| 23 | 1875 | 50e anniversaire de la fondation du Séminaire de Ste. Thérèse et dans la soirée, incendie d'une partie du Collège. |
| 23 | 1875 | Inondations dans le midi de la France, plus de 500 personnes y ont perdu la vie, 2,500 maisons détruites, destruction des récoltes; pertes plus de 10 millions de francs. |
| 28 | 1876 | La convention démocratique nomme Tilden candidat à la présidence et Hendrick pour la vice-présidence des Etats-Unis. |

* * Un rentier disait à son jeune domestique :

— "Pourquoi donc, Athanase, avez-vous mis vos bas à l'envers ?

— "Je vas vo dire, moussieu, répondit Athanase, c'est qu'y a des trous de l'aut coté."

* * Si vous achetez ce qui vous est inutile, vous ne tarderez pas à vendre ce qui vous est nécessaire.

UN BON PARTI.—Un bourgeois va marier sa demoiselle à un mécanicien du chemin de fer du Nord.

—Votre gendre à une position bien dangereuse, lui dit-on.

—Oui, mais il mène toujours un *certain train*.

LES AMIS.—Louer indifféremment ce que vous faites de bien ou de mal n'est point la preuve que l'on vous aime, mais bien que l'on vous trompe. *Marguerite de Brillac ou un an de la vie d'une jeune fille*, par Melle. de Rosendal, in-12,)..... 75 cts.

JUILLET

31 JOURS.

CONSCRÉ AU PRÉCIEUX SANG.



SIGNE DU LION.

Les jours décroissent de 58 minutes.

☾ D. Q. le 3, à 4h. 7m. du soir. | ☽ P. Q. le 18, à 8h. 18m. du mat.
 ☉ N. L. le 10, à 5h. 11m. du soir. | ☾ P. L. le 25, à 2h. 25m. du mat.

| Jours de la semaine | CL. | FÊTES RELIGIEUSES. | SOLEIL. | | L ^{UN} E. |
|---------------------|-----|--|---------|-------|--------------------|
| | | | Lev. | Cou. | L. C. |
| | | | H. M. | H. M. | H. M. |
| DIM. | 1 | r [*] 6 Pent. Précieux Sang, d. 2 cl., | 4 20 | 7 46 | 10 54 |
| Lundi | 2 | b VISIT. DE LA B.V. MARIE, 2 cl. | 4 21 | 7 46 | 11 13 |
| Mardi | 3 | r† De l'Octave des S.S. Ap., semid. | 4 22 | 7 46 | 11 32 |
| Merc. | 4 | r† De l'Octave, semid. | 4 23 | 7 45 | 11 55 |
| Jeudi | 5 | r† De l'Octave, semid. | 4 23 | 7 45 | matin. |
| Vend. | 6 | r Octave de SS. Pierre et Paul, doub. | 4 24 | 7 44 | 0 24 |
| Samedi | 7 | b† Ste. Marguerite Reine, s. (du 10 juin) | 4 25 | 7 44 | 0 58 |
| DIM. | 8 | vr 7 Pent. Du Dimanche, semid. | 4 26 | 7 44 | 1 44 |
| Lundi | 9 | b† Ste. Elizabeth, Reine, semid (hier). ¹ | 4 26 | 7 43 | 2 41 |
| Mardi | 10 | r† Les SS. 7 Frères. MM., semid. | 4 27 | 7 43 | couch. |
| Merc. | 11 | r† St. Pie. P. M., simple. | 4 27 | 7 43 | 8 34 |
| Jeudi | 12 | b St. Jean Gualbert, Abbé, doub. | 4 28 | 7 42 | 9 8 |
| Vend. | 13 | r† St. Anaclet, P. M., semid. | 4 28 | 7 41 | 9 35 |
| Samedi | 14 | b St. Bonaventure, E. D., doub. | 4 29 | 7 41 | 10 |
| DIM. | 15 | vr [*] 8 Pent. Du Dimanche, semid. | 4 30 | 7 41 | 10 24 |
| Lundi | 16 | b N.-D., du Mont-Carmel, d. m. | 4 31 | 7 40 | 10 49 |
| Mardi | 17 | b† St. Alexis, Conf., semid. | 4 32 | 7 39 | 11 14 |
| Merc. | 18 | b St. Camille de Lellis, C., doub. | 4 33 | 7 38 | 11 44 |
| Jeudi | 19 | b St. Vincent de Paul, C., doub. | 4 34 | 7 37 | matin. |
| Vend. | 20 | b St. Jérôme Emilien, C., doub. | 4 35 | 7 36 | 0 20 |
| Samedi | 21 | b† St. Henri, Empereur, semid. (du 15) | 4 35 | 7 35 | 1 12 |
| DIM. | 22 | b [*] 9 Pent. Ste. Marie Magdeleine, doub. | 4 37 | 7 34 | 1 52 |
| Lundi | 23 | r St. Apollinaire, E. M., doub. | 4 38 | 7 33 | 2 50 |
| Mardi | 24 | vl† Vig. de St. Jacques. | 4 39 | 7 32 | lever. |
| Merc. | 25 | r ST. JACQUES, Ap., 2 cl. ² | 4 40 | 7 31 | 7 53 |
| Jeudi | 26 | b STE. ANNE, Pat. de la Prov. de Q 1 cl. | 4 41 | 7 30 | 8 19 |
| Vend. | 27 | b† De l'Octave, semid. | 4 42 | 7 29 | 8 39 |
| Samedi | 28 | r† SS. Nazaire, etc., MM., semid. | 4 42 | 7 28 | 8 59 |
| DIM. | 29 | b 10 Pent. Du D., s. (Sol. de Ste. Anne) de | 4 44 | 7 27 | 9 18 |
| Lundi | 30 | b† Ste. Marthe, V., semid. (hier). [1 cl. | 4 46 | 7 26 | 9 36 |
| Mardi | 31 | b St. Ignace, C., doub. | 4 47 | 7 25 | 9 59 |

Rouge le matin,
C'est de la pluie pour le voisin.

Rouge du couchant,
Promet beau temps.

Le temps qu'il fait le trois,
Il le fait le mois.

(1) Dans le Diocèse de Montréal, R. SS. Zenon et ses comp. MM., doub.
 (2) St. Jacques, Titulaire de la Cathédrale, doub., 1 cl. avec Octave.

JUILLET.

- 1 1876 Les Serbes déclarent la guerre aux Turcs.
 1 1876 Arrivée à Hochelaga des premières Locomotives, "G. B. de Boucherville et le Révd. A. Labelle", par le chemin de Q. M. O. & O., fête à cette occasion par la Municipalité du village d'Hochelaga.
 2 1876 Consécration de la Basilique de N.-D. de Lourdes, par Mgr. le Card. Archevêque de Paris.
 3 1608 Fondation de Québec par Champlain.
 4 1634 Fondation de Trois-Rivières, par M. de la Violette (sous les ordres de Champlain.)
 10 1876 Grande chaleur à Montréal, 100 degrés à l'ombre.
 12 1859 La Lombardie est cédée à la France.
 14 1874 Grande conflagration à Chicago, pertes \$4,000,000.
 15 1875 Mort de Mgr. Chs. LaRocque, Evêque de St. Hyacinthe.
 15 1876 Funérailles de l'ex-Maire Bernard, à Montréal.
 15 1876 Explosion à bord du navire cuirassé Thunderer, à Portsmouth, 80 personnes de tuées.
 18 1875 Mort de Lady Franklin, en Angleterre.
 20 1876 Atrocités commises par les Bashi-Bazouk, contre les chrétiens de la Bulgarie.
 22 1876 Mort de John Pratt, président de la Banque du Peuple, à Montréal.
 26 1876 Mort de Mgr. Connolly, Archevêque d'Halifax.
 31 1847 Arrivée des Clercs Viateurs en Canada, (à Joliette).
 31 1876 Départ de son Excellence le Gouverneur-Général, pour un voyage dans la Colombie Anglaise.

* * Une dame, très décolletée, laissant voir d'assez laides épaules descendait l'escalier de l'opéra, suivie d'une robe promenant une traîne longue comme la queue d'une comète.

Un commis a la maladresse de s'embarrasser dans cette jupe longue de 5 verges.

La dame lui dit solennellement :

—Fichu animal !

—Oh ! madame, riposte le commis, voilà un fichu qui serait mieux sur vos épaules que dans votre bouche.

UN PROVERBE RUSSE.—"Allant à la guerre, fais une prière ; allant en mer, fais-en deux ; en te mariant, fais-en trois."

* * Faute d'un clou, le fer du cheval se perd ; faute d'un fer, on perd le cheval ; faute d'un cheval le cavalier est tué : ne négligez pas les petites choses.

LE BONHEUR.—Il n'y a partout qu'une seule chose pour être heureux et pour être estimable, c'est d'accomplir ses devoirs, et partout il en coûte d'être heureux (*Une de Perdue Deux de Trouvées* ; 2 vols., in-12,..... \$1.00.

AOÛT 31 JOURS.

CONS. AU S.-CŒUR DE MARIE

SIGNÉ DE LA VIERGE.

Les jours décroissent de 1 heure 35 minutes.

☉ D. Q. le 2, à 5h. 26m. du mat.

☾ P. Q. le 15, à 5h. 33m. du soir.

☽ N. L. le 9, à 0h. 22m. du matin

☽ P. L. le 22, à 6h. 16m. du soir.

☉ D. Q. le 31, à 4h. 21m. du soir.

| Jours de la semaine | CL. | FÊTES RELIGIEUSES. | SOLEIL. | | LUNE. |
|---------------------|--------|--|---------|-------|--------|
| | | | Lev. | Cou. | L. C. |
| | | | H. M. | H. M. | H. M. |
| Merc. | 1 b | St. Pierre-ès-Liens, d. m. | 4 48 | 7 24 | 10 23 |
| Jeudi | 2 b | Oct. de Ste. Anne, doub. | 4 50 | 7 22 | 10 54 |
| Vend. | 3 r† | Invention de St. Etienne, semid. | 4 51 | 7 21 | 11 32 |
| Samedi | 4 b | St. Dominique, C., doub. | 4 52 | 7 20 | matin. |
| DIM. | 5 b | 11 Pent. N.-D. des Neiges, d. m. | 4 53 | 7 19 | 0 22 |
| Lundi | 6 b | Transfigur. de N. S., d. m. | 4 55 | 7 17 | 1 26 |
| Mardi | 7 b | St. Cajetan, Conf., doub. | 4 56 | 7 16 | 2 42 |
| Merc. | 8 r† | SS. Cyriaque, etc., MM., s. | 4 57 | 7 14 | couch. |
| Jeudi | 9 b | Vig. St. Alph. de Liguori, E. D. (d.2) | 4 58 | 7 12 | 7 34 |
| Vend. | 10 r | ST. LAURENT, M., 2 cl. | 4 59 | 7 11 | 8 00 |
| Samedi | 11 r† | De l'Octave, semid. | 5 1 | 7 9 | 8 25 |
| DIM. | 12 b | 12 Pent. Ste. Claire, V., doub. | 5 2 | 7 8 | 8 51 |
| Lundi | 13 r† | De l'Octave, semid. | 5 3 | 7 7 | 9 16 |
| Mardi | 14 vl† | Messe de la Vig. de l'Assomption. | 5 4 | 7 5 | 9 45 |
| Merc. | 15 b | ASSOMPTION, doub. 1 cl. | 5 5 | 7 3 | 10 20 |
| Jeudi | 16 b | St. Roch, C., doub. | 5 6 | 7 2 | 11 00 |
| Vend. | 17 r | Octave De St. Laurent, d. | 5 7 | 7 1 | 11 48 |
| Samedi | 18 b | Juïne. St. Hyacinthe, C., doub. | 5 8 | 6 59 | matin. |
| DIM. | 19 b | 13 Pent. S. Joachim, (Sol. de l'Ass.) | 5 9 | 6 57 | 0 43 |
| Lundi | 20 b | St. Bernard, C. D., doub. | 5 11 | 6 55 | 1 43 |
| Mardi | 21 b | Ste. Jeanne de Chantal, Ve., doub. | 5 12 | 6 54 | 2 49 |
| Merc. | 22 b | Octave de l'Assomption, doub. | 5 13 | 6 52 | lever. |
| Jeudi | 23 b | Vig. St. Philippe Béniti, C., doub. | 5 14 | 6 50 | 6 45 |
| Vend. | 24 r | St. BARTHELEMI, Ap. 2 cl. | 5 16 | 6 48 | 7 5 |
| Samedi | 25 b† | St. Louis, Roi., C., semid. | 5 18 | 6 46 | 7 24 |
| DIM. | 26 b | 14 Pent. T. S. Cœur de Marie, d. m. | 5 19 | 6 45 | 7 43 |
| Lundi | 27 b | St. Joseph de Cal., C., doub. | 5 20 | 6 43 | 8 5 |
| Mardi | 28 b | St. Augustin, E. D., doub. | 5 21 | 6 41 | 8 26 |
| Merc. | 29 r | Décollation de St. Jean-B., d. m. | 5 22 | 6 40 | 8 55 |
| Jeudi | 30 b | Ste. Rose de Lima, V., doub. | 5 23 | 6 38 | 9 29 |
| Vend. | 31 b | St. Raymond Nonnat, C., doub. | 5 24 | 6 36 | 10 14 |

De St. Laurent à Notre-Dame

La pluie n'allège pas l'âme.

Année de sécheresse

A toujours fait richesse.

Le vendredi chose certaine

Est le plus beau ou le plus vilain de la semaine.

A la mi-août

L'hiver se noue.

Beaucoup de poisson,

Petite moisson.

AOUT.

| | | |
|----|------|---|
| 1 | 1875 | La Banque de la Cité se fusionne à la B. Royale Canadienne sous le nom de Consolidated Bank of Canada. |
| 1 | 1875 | Insurrection de l'Herzégovine contre la Turquie. |
| 3 | 1630 | Arrivée à Québec des Ursulines (3) et des Hospitalières. (3) |
| 4 | 1875 | A Chicoutimi, bénédiction du nouveau petit Séminaire, par S. G. Mgr. Taschereau. |
| 5 | 1857 | Pose du Cable transatlantique. |
| 5 | 1876 | Massacre des troupes Américaines par les Sioux, sous le commandement de Sitting Bull. |
| 6 | 1875 | Célébration du Centenaire d'O'Connell, plus de 700,000 personnes assistent aux fêtes de Dublin. |
| 11 | 1875 | Mort de l'Hon. Ed. Masson. |
| 12 | 1874 | Le premier train de passagers du Chemin de Fer Intercolonial passe sur le pont à Rimouski. |
| 18 | 1866 | Arrivée de Lord Dufferin à Victoria, Colombie Anglaise. |
| 19 | 1840 | 1er steamer passe les rapides de Lachine. |
| 25 | 1860 | Le Prince de Galles débarque à Montréal (à 10 h. A. M.) et inaugure le Palais de Cristal et le Pont Victoria. |
| 29 | 1875 | Bénédiction par Mgr. Fabre de la 1ère pierre de l'Eglise d'Hochelega. |
| 30 | 1875 | 1er train du chemin de fer de l'Intercolonial de Moucton à Matapédia. |

TABLE DES DISTANCES

ENTRE LES DIFFÉRENTES STATIONS MARITIMES SUR LE GOLFE ST. LAURENT, QUI PERMETTRONT D'ÉVALUER L'HEURE A LAQUELLE UN NAVIRE ARRIVERA A QUÉBEC, ÉTANT ANNONCÉ SUR TEL OU TEL POINT DU GOLFE.

| | |
|-------------------------------|-----------|
| De Québec à l'Islet..... | 40 Milles |
| “ Pointe aux Orignaux..... | 64 “ |
| “ Rivière du Loup..... | 95 “ |
| “ Ile Verte..... | 109 “ |
| “ Ile des Basques..... | 119 “ |
| “ Pointe-aux-Pères..... | 159 “ |
| “ Petit Métis..... | 179 “ |
| “ Matane..... | 202 “ |
| “ Cap Chat..... | 234 “ |
| “ Cap de la Madeleine..... | 295 “ |
| “ Rivière aux Renards..... | 335 “ |
| “ Cap Rosier..... | 347 “ |
| “ Roc des Oiseaux..... | 484 “ |
| “ Cap Ray, (Terre-Neuve)..... | 559 “ |
| “ Port aux Basques..... | 569 “ |

L'ÉPARGNE.—Un homme qui ne sait pas épargner à mesure qu'il gagne mourra sans laisser un sou, après avoir eu toute sa vie le nez collé sur son ouvrage. (*Jean Rivard le Défricheur Canadien*, par A. Gérin-Lajoie, in-12..... 30 cts.)

SEPTEMBRE

30 JOURS.

CONSACRÉ A SAINT-MICHEL



SIGNÉ DE LA BALANCE.

Les jours décroissent de 1 heure 42 minutes..

☉ N. L. le 7, à 8h. 6m. du matin. | ☽ P. L. le 22 à 10h. 40m. du mat.
 ☾ P. Q. le 14, à 6 h. 13m. du mat. | ☾ C. D. Q. le 30, à 11h. 26m. du mat.

| Jours de la semaine | CL. | FÊTES RELIGIEUSES. | SOLEIL. | | LUNE. |
|---------------------|-------|---|---------|-------|--------|
| | | | Lev. | Cou. | L. C. |
| | | | H. M. | H. M. | H. M. |
| Samedi | 1 b† | De l'Imm. Conception, semid. | 5 26 | 6 34 | 11 10 |
| DIM. | 2 vr | 15 Pent. Du Dimanche, semid. | 5 28 | 6 32 | matin. |
| Lundi | 3 b† | St. Etienne, C, semid. (hier) | 5 29 | 6 30 | 0 19 |
| Mardi | 4 vr† | De la Férie. | 5 30 | 6 28 | 1 34 |
| Merc. | 5 b† | St. Laurent Justinien, E. C. semid. | 5 31 | 6 27 | 2 55 |
| Jeudi | 6 b† | Du St. Sacrement, semid. | 5 32 | 6 24 | 4 15 |
| Vend. | 7 vr† | De la Férie. | 5 33 | 6 23 | couch. |
| Samedi | 8 b | NATIVITÉ DE LA B. V. M., 2 cl. | 5 35 | 6 21 | 6 50 |
| DIM. | 9 b | 16 Pent. St. N. de Marie, d. m (Sol. | 5 36 | 6 19 | 7 16 |
| Lundi | 10 b | St. Nicolas Tolentin, C., d. [de la N.] | 5 37 | 6 17 | 7 45 |
| Mardi | 11 b† | De l'Octave, semid. | 5 39 | 6 16 | 8 18 |
| Merc. | 12 b† | De l'Octave, semid. | 5 39 | 6 14 | 8 56 |
| Jeudi | 13 b† | De l'Octave, semid. | 5 40 | 6 12 | 9 43 |
| Vend. | 14 r | EÛalt. de la Ste. Croix, d. m. | 5 42 | 6 10 | 10 37 |
| Samedi | 15 b | Octave de la Nativité, doub. | 5 43 | 6 7 | 11 35 |
| DIM. | 16 b | 17 Pent. N.-D. des 7 Douleurs, d. m. | 5 44 | 6 6 | matin. |
| Lundi | 17 b | Stig. de St. François, doub. | 5 45 | 6 4 | 0 38 |
| Mardi | 18 b | St. Joseph de Cup., doub. | 5 46 | 6 2 | 1 42 |
| Merc. | 19 r | Q. Tps. SS. Janvier, etc., MM. doub. | 5 48 | 6 00 | 2 44 |
| Jeudi | 20 r | Vig. SS. Eustache, etc., MM., d. | 5 49 | 5 57 | 3 45 |
| Vend. | 21 r | Q. Tps. ST. MATHIEU, Ap., 2. cl. | 5 50 | 5 56 | 4 45 |
| Samedi | 22 b | Q. Tps. St. Thomas de Vil., E. C., d. | 5 51 | 5 54 | lever. |
| DIM. | 23 vr | 18 Pent. Du Dimanche, semid. | 5 52 | 5 52 | 6 9 |
| Lundi | 24 b | N.-D. de la Merci, d. m. [du 16] | 5 54 | 5 50 | 6 31 |
| Mardi | 25 r† | SS. Corneille et Cyprien, MM., semid. | 5 56 | 5 48 | 6 58 |
| Merc. | 26 r† | St. Lin, P. M., semid. (du 23) | 5 56 | 5 46 | 7 30 |
| Jeudi | 27 r† | SS. Côme et Damien, MM., semid. | 5 57 | 5 45 | 8 10 |
| Vend. | 28 r† | St Venceslas, M. semid. | 5 59 | 5 43 | 9 3 |
| Samedi | 29 b | St. MICHEL, Archange, 2 cl. [Michel] | 6 00 | 5 40 | 10 5 |
| DIM. | 30 b | 19 Pent. St. Jérôme, C.D., d. (Sol. St. | 6 2 | 5 38 | 11 15 |

Pluie du matin

Passe son chemin ;

Pluie du soir

Fait son devoir.

Observe de la lune

Les cent heures premières,

S'il ne pleut dans aucune,

Belle sera la lune entière.

Quand le vent est au nord le jour de la Saint-
 Michel, le mois d'octobre est sec.

SEPTEMBRE.

- | | | |
|----|------|---|
| 1 | 1875 | Mise en force de la nouvelle loi de Faillite pour le Canada. |
| 1 | 1876 | Déposition du Sultan de Turquie Mourad-Effendi, et proclamation d'Abdul-Hamid II. |
| 3 | 1875 | Funérailles du Capt. Bertram, chef de la Brigade du feu, de Montréal. |
| 5 | 1875 | Inauguration de la Statue de Chateaubriand, à St. Malo. |
| 8 | 1876 | Lettre de Mgr. Bourget, annonçant sa résignation comme Evêque de Montréal, et Mgr. Fabre le remplace. |
| 13 | 1874 | Mort de F. P. G. Guizot, célèbre homme d'Etat français, à l'âge de 87 ans, |
| 14 | 1863 | Fondation à St. Hyacinthe, du monastère du Précieux Sang, par une Canadienne, (Mlle Gaouette). |
| 14 | 1874 | Troubles à la Nouvelle-Orléans entre le Gouverneur Kellog et la Chambre des Représentants. |
| 17 | 1875 | S. E. le Cardinal McCloskey, reçoit à Rome l'anneau et le titre <i>Sancta Maria Sopra Minerva</i> . |
| 17 | 1875 | Un ouragan, qui traverse une partie des Etats-Unis et le Canada, cause de grands dommages aux chemins de fer, aux fils télégraphiques et à la navigation, pertes estimées à plusieurs millions. Destruction de la ville de Indianola (Texas) plus de 200 personnes de noyées. A Rimouski et près de Québec, il tombe 12 à 15 pouces de neige. |
| 20 | 1875 | Suspension de paiements par la Mechanic's Bank, à Montréal |
| 21 | 1854 | Inauguration de l'Université-Laval à Québec. |
| 23 | 1875 | Mort de George Ed. Clerk, rédacteur du True-Witness, à Montréal. |
| 24 | 1876 | On fait sauter les roches de Hell-Gote, dans le port de New-York. |
| 25 | 1821 | Mort de l'Hon. L. J. Papineau. |
| 26 | 1875 | 1er Concile Provincial d'Ontario, ouverture à Toronto. |
| 29 | 1875 | Accident près de Sorel, sur le chemin de fer de Drummond et Arthabaska, 14 victimes. |

L'HOMME N'EST QU'UN ROSEAU.—L'homme n'est qu'un roseau, le plus faible de la nature, mais c'est un roseau pensant. Il ne faut pas que l'univers entier s'arme pour l'écraser : une vapeur, une goutte d'eau suffit pour le tuer. Mais, quand l'univers l'écraserait, l'homme serait encore plus noble que ce qui le tue, parcequ'il sait qu'il meurt, et l'avantage que l'univers a sur lui. L'univers n'en sait rien. Toute notre dignité consiste donc en la pensée. C'est de là qu'il faut nous relever, non de l'espace et de la durée que nous ne saurions remplir. Travaillons donc à bien penser : voilà le principe de la morale.—PASCAL.

LA PROBITÉ est le meilleur moyen de se faire une bonne réputation, et une bonne réputation aide à faire de bonnes affaires. (*Le Châtiment de Dieu*, par C. G., in-12..... 25 cts.)

OCTOBRE



31 JOURS.

CONS. AUX ANGES GARDIENS

SIGNÉ DU SCORPION.

Les jours décroissent de 1 heure 44 minutes.

☉ N. L. le 6. à 5h. 4m. du soir. | ☽ P. L. le 22, à 2h. 36m. du mat.
 ☾ P. Q. le 13, à 10h. 48m. du soir. | ☾ D. Q. le 29, à 9h. 26m. du mat.

| Jours de lasemaine | CL. | FÊTES RELIGIEUSES. | SOLEIL. | | LUNE. |
|-----------------------|--------|--|---------|-------|--------|
| | | | Lev. | Cou. | L. C. |
| | | | H. M. | H. M. | H. M. |
| Lundi | 1 b† | St. Rémi, E. C. semid. | 6 35 | 37 | matin. |
| Mardi | 2 b | SS. Anges Gardiens, doub. | 6 45 | 35 | 0 31 |
| Merc. | 3 vr† | De la Férie. | 6 55 | 33 | 1 49 |
| Jeudi | 4 b | St. François d'Ass., C., doub. | 6 75 | 31 | 3 7 |
| Vend. | 5 r† | SS. Placide, etc. M.M. simp. | 6 85 | 30 | 4 24 |
| Samedi | 6 b | St. Bruno, C., doub. | 6 95 | 27 | couch. |
| DIM. | 7 b | 20 Pent. N. D. du St. Rosaire, d. m. | 6 115 | 25 | 5 41 |
| Lundi | 8 b | Ste. Brigitte, Ve., doub. | 6 125 | 24 | 6 13 |
| Mardi | 9 r† | SS. Denis, etc. MM., semid. | 6 125 | 21 | 6 49 |
| Merc. | 10 b† | St. François de Borgia, C., semid. | 6 145 | 20 | 7 34 |
| Jeudi | 11 b† | Du St. Sacrement, semid. | 6 155 | 19 | 8 27 |
| Vend. | 12 vr† | De la Férie. | 6 165 | 17 | 9 25 |
| Samedi | 13 b† | St. Edouard, Coff. semid. | 6 185 | 14 | 10 27 |
| DIM. | 14 b | 21 Pent. Matern. de la Ste. V., d. m | 6 205 | 12 | 11 31 |
| Lundi | 15 b | Ste. Thérèse, V., doub. | 6 215 | 9 | matin. |
| Mardi | 16 r | St. Calixte, P. M. doub. | 6 235 | 7 | 0 34 |
| Merc. | 17 b† | Ste. Hedwidge, Ve, semid. | 6 245 | 5 | 1 35 |
| Jeudi | 18 r | St. Luc, Ev., 2 cl. | 6 255 | 4 | 2 36 |
| Vend. | 19 b | St. Pierre d'Alcantara, C., doub. | 6 265 | 2 | 3 37 |
| Samedi | 20 b | St. Jean de Canti, C., doub. | 6 285 | 1 | 4 38 |
| DIM. | 21 b | 22 Pent. Pureté de la S. Vierge, d.m. | 6 294 | 59 | 5 40 |
| Lundi | 22 vr† | De la Férie. | 6 314 | 57 | lever. |
| Mardi | 23 vr† | De la Férie. | 6 324 | 55 | 5 32 |
| Merc. | 24 b | St. Raphaël, Archange, d. m. | 6 334 | 53 | 6 10 |
| Jeudi | 25 b† | Du St. Sacrement, semid. | 6 354 | 52 | 7 00 |
| Vend. | 26 r† | St. Evariste, P. M., simpl. | 6 364 | 50 | 7 58 |
| Samedi | 27 vl† | Vig. de SS. Simon et Jude. | 6 384 | 49 | 9 6 |
| DIM. | 28 r | 23 Pent. SS. SIMON et JUDE, Ap., 2 cl. | 6 394 | 47 | 10 19 |
| Lundi | 29 vr† | De la Férie. | 6 414 | 46 | 11 35 |
| Mardi | 30 vr† | De la Férie. | 6 424 | 46 | matin. |
| Merc. | 31 vl† | Jeûne, Vig. de la Toussaint. | 6 434 | 45 | 0 50 |

Le jour de la Saint-Denis,
 Le vent se marie à minuit.
 Qui laboure avec le mouillé,
 Ne récolte que la moitié.

Lune de dimanche,
 L'eau passe la planche.
 Brume obscure
 Trois jours dure.

Si le temps est clair le jour de la Saint-Denis, l'hiver sera rigoureux.

OCTOBRE.

- | | | |
|----|------|---|
| 1 | 1874 | 200ème Anniversaire de l'érection du Diocèse de Québec, célébré à Québec par de grandes fêtes, et par un bref du St. Père, la Cathédrale est érigée en <i>Basilique Mineure</i> , l'ancien Diocèse de Québec est maintenant subdivisé en 61 Diocèses. |
| 2 | 1692 | Fondation de l'Hôpital Général de Québec, par Mgr. de St. Vallier. |
| 4 | 1876 | Fête des Noces d'Or du Révd. M. J. Bayle, Supérieur du Séminaire de St. Sulpice à Montréal. |
| 8 | 1875 | Bénédictio du monastère provisoire des Carmélites à Hochelaga, et réception de 7 postulantes. |
| 9 | 1875 | Les Juges de la Cour Suprême prêtent serment à Ottawa, l'Hon. Richard, Juge en chef, et les Hon. Ritchie, Strong, Fournier Henry et Taschereau. |
| 18 | 1874 | Sacre de Mgr. Racine, 1er Evêque de Sherbrooke. |
| 19 | 1853 | Arrivée à St. Hyacinthe de 6 Sœurs de la Présentation de Jésus et de Marie. |
| 20 | 1875 | Fête des Noces d'Or de M. le G. V. Crevier, à Ste Marie de Monnoir. |
| 26 | 1813 | Bataille de Châteauguay. Victoire des Canadiens, dont douze seulement sont tués et 20 blessés; le combat dura 4 heures. |
| 28 | 1875 | Bénédictio de l'Asile des aliénés de St. Jean de Dieu à la Longue-Pointe. |
| 28 | 1874 | Sacre de Mgr. Duhamel, 2ème Evêque d'Ottawa. |
| 30 | 1799 | Naissance de Mgr. Ig. Bourget, Archevêque de Martiano-polis, à la Pointe Lévis, (Québec). |

DISCRÉTION.—Quand vous méditez un projet,
 Ne publiez point votre affaire :
 On se repent toujours d'un langage indiscret,
 Et presque jamais du mystère.
 Le causeur dit tout ce qu'il sait ;
 L'étourdi, ce qu'il ne sait guère ;
 Les jeunes, ce qu'ils font ; les vieux, ce qu'ils ont fait ;
 Et les sots, ce qu'ils veulent faire.

* * Un monsieur se présente à la Banque du Peuple pour y signer un transfert en vertu d'une procuration.

L'employé lui dit : C'est bien vous qui êtes mandataire ?

—Non, monsieur, je suis coiffeur.

JUSTICE.—La probité et la justice font la sûreté de la société ; la bonté et la bienfaisance en font l'utilité ; la douceur et la politesse en font l'agrément. (*Les Pionniers Français dans l'Amérique du Nord*, par F. Parkman, in-12.....\$1 00)

NOVEMBRE 30 JOURS.

CONS. AUX AMES DU PURGAT.

SIGNÉ DU SAGITTAIRE.

Les jours décroissent de 1 heure 17 minutes.

☉ N. L. le 5, à 3h. 53m. du mat. | ☽ P. L. le 20, à 5h. 25m. du soir.
 ☽ P. Q. le 12, à 6h. 50m. du soir | ☾ D. Q. le 27, à 5h. 11m. du soir.

| Jours de la semaine | CL. | FÊTES RELIGIEUSES. | SOLEIL. | | LUNE. |
|---------------------|--------|---------------------------------------|---------|-------|--------|
| | | | Lev. | Cou. | L. C. |
| | | | H. M. | H. M. | H. M. |
| Jeudi | 1 b | TOUSSAINT, 1 cl. (d'oblig.) | 6 44 | 4 44 | 2 4 |
| Vend. | 2 n | TRÉPASSÉS, doub. | 6 46 | 4 42 | 3 18 |
| Samedi | 3 b† | De l'Octave, semid. | 6 48 | 4 40 | 4 33 |
| DIM. | 4 b | 24 Pent. St. Charles Borr., E. C., d. | 6 49 | 4 39 | 5 49 |
| Lundi | 5 b† | De l'Octave, } semid. | 6 51 | 4 37 | couch. |
| Mardi | 6 b† | De l'Octave, } | 6 52 | 4 36 | 5 24 |
| Merc. | 7 b† | De l'Octave, } | 6 54 | 4 34 | 6 14 |
| Jeudi | 8 b | Octave de la Toussaint, doub. | 6 55 | 4 32 | 7 11 |
| Vend. | 9 b | Déd. de la Basilique de Latran, d. | 6 56 | 4 31 | 8 13 |
| Samedi | 10 b | St. André Avellin, C., doub. | 6 57 | 4 29 | 9 18 |
| DIM. | 11 b | 25 Pent. St. Martin, E. et C., doub. | 6 58 | 4 28 | 10 21 |
| Lundi | 12 r† | St. Martin, P. M., semid. | 7 00 | 4 27 | 11 24 |
| Mardi | 13 b | St. Stanislas de Kostka, C., doub. | 7 1 | 4 26 | matin. |
| Merc. | 14 b† | St. Didace, C., semid. | 7 3 | 4 26 | 0 24 |
| Jeudi | 15 b | Ste. Gertrude, V., doub. | 7 5 | 4 25 | 1 24 |
| Vend. | 16 vr† | De la Férie. | 7 6 | 4 24 | 2 24 |
| Samedi | 17 b† | St. Grégoire Th., E. C., semid. | 7 7 | 4 23 | 3 26 |
| DIM. | 18 b | 26 Pent. Déd. des B. de S. Pierre et | 7 8 | 4 22 | 4 31 |
| Lundi | 19 b | Ste. Elizabeth, Ve., d. [S. Paul, d. | 7 11 | 4 21 | 5 39 |
| Mardi | 20 b | St. Félix de Valois, C., doub. | 7 12 | 4 20 | lever. |
| Merc. | 21 b | Présent. de la B. V. M., d. m. | 7 13 | 4 19 | 4 54 |
| Jeudi | 22 r | Ste. Cécile, V. M., joub. | 7 14 | 4 18 | 5 50 |
| Vend. | 23 r | St. Clément, P. M., doub. | 7 16 | 4 18 | 6 57 |
| Samedi | 24 b | St. Jean de la Croix, C., d. | 7 17 | 4 17 | 8 10 |
| DIM. | 25 r | 27 Pent. Ste. Catherine, V. M., doub | 7 18 | 4 16 | 9 27 |
| Lundi | 26 r† | St. Pierre d'Alex. E. et M., simp. | 7 19 | 4 15 | 10 41 |
| Mardi | 27 vr† | De la Férie. | 7 21 | 4 15 | 11 54 |
| Merc. | 28 r | SS. Irénée, etc. MM., doub. | 7 22 | 4 14 | matin. |
| Jeudi | 29 vl† | Vigile de St. André. | 7 23 | 4 13 | 1 6 |
| Vend. | 30 r | ST. ANDRÉ, Ap., 2 cl. | 7 25 | 4 13 | 2 18 |

A la Sainte Catherine
 Fais moudre ton blé,
 Car à Saint-André,
 La rivière sera gelée.

Quand le corbeau passe bas
 Sous l'aile il porte la glace ;
 Quand il passe haut,
 Il porte la chaleur.

On a observé que la température du 11 novembre
 (St. Martin) doit être celle de l'hiver.

NOVEMBRE.

- 1 1843 Fondation de la communauté des Sœurs des SS. Noms de Jésus et de Marie, à Longueuil, par Messire Ls. Moïse Brassard.
- 4 1875 Ouverture des Chambres à Québec.
- 6 1809 Le 1er bateau à vapeur bâti en Canada (*l'Accommodation*) arrivé à Québec à 8 heures A.M., avec 10 passagers; parti de Montréal le 3, à 2 h. P.M.; prix du passage pour descendre \$8, et pour monter \$9; longueur: 85 pieds, avec une force de 4 chevaux, bâti à Montréal par John Molson.
- 7 1837 Arrivée des Frères des Ecoles Chrétiennes, à Montréal, (4) ils ouvrirent leurs premières classes le 23 décembre suivant.
- 9 1841 Naissance du Prince de Galles.
- 16 1657 Fondation de la Cong. N.-D., à Montréal, par la Sœur Bourgeois (arrivée à Montréal le 12 nov. 1653).
- 16 1875 Inhumation à Montréal, des restes de Guibord, dans un endroit du Cimetière Catholique, aux termes du décret du Conseil Privé.
- 17 1670 Fondation de "Laprairie" vis-à-vis de Montréal.
- 25 1869 Troubles à Manitoba, les métis s'emparent de Fort-Garry.
- 27 1657 Première école à Montréal, (à Bonsecours).
- 29 1857 Institution des 40 heures à Montréal, par Mgr. Bourget.

UN LEGS ORIGINAL.—Une dame fort riche vient de mourir à l'âge de 85 ans, faisant le legs suivant: "Je lègue au docteur X***, en reconnaissance de ses soins éclairés et dévoués, auxquels j'ai dû de vivre si âgée, tout ce qui se trouvera dans mon meuble le Bonheur du jour."

Le meuble en question contenait intactes et encore cachetées, toutes les potions, pilules, etc., ordonnées à la défunte par le docteur X*** depuis une dizaine d'années.

. La servante d'un avocat ignorait le nom de cette espèce de portefeuille qu'on appelle *serviette*. Un jour son maître l'oublie en partant pour le Palais. La bonne s'en aperçoit, ouvre vivement la porte, et du haut de l'escalier crie: "Monsieur, vous oubliez votre *blague*."

LA SCIENCE APPLIQUÉE.—Un enfant de six ans étudie sa leçon d'histoire Sainte, sous les yeux de sa grand-mère; il a l'air très-pénétré de sa lecture. Tout-à-coup il lève la tête: as-tu vu le déluge, grand-mère."

PRUDENCE.—A force de prendre à la huche sans y rien mettre, on en trouve bientôt le fond, et quand le puits est sec, on connaît le prix de l'eau. (*Le Coureur des Bois*, par Gabriel Ferry, 2 vols. in-12 \$1 70

DECEMBRE



31 JOURS.

C. A MARIE CONC. SANS PÉCHÉ

SIGNÉ DU CAPRICORNE.

Les jours décroissent de 20 minutes du 1er au 20, et croissent de 5 minutes du 21 au 31.

☉ N. L. le 4, à 5h. 9 m. du soir. | ☽ P. L. le 20, à 6h. 57m. du mat.
 ☾ P. Q. le 12, à 4h. 40m. du soir. | ☽ D. Q. le 27, à 1h. 25m. du mat

| Jours de la semaine | CL | FÊTES RELIGIEUSES. | SOLEIL. | | LUNE. | |
|---------------------|----|--------------------|---|-------|-------|--------|
| | | | Lev. | Cou. | L. C. | |
| | | | H. M. | H. M. | H. M. | |
| Samedi | 1 | b† | De l'Imm. Conception, semid. | 7 26 | 4 12 | 3 31 |
| DIM. | 2 | vl† | 1 ^{er} DIM. DE L'AVENT, semid, 1 cl. | 7 28 | 4 12 | 4 45 |
| Lundi | 3 | b | St. François-Xavier, C., d. m. | 7 28 | 4 12 | 5 58 |
| Mardi | 4 | b | St. Pierre Chrys., E. D., doub. | 7 29 | 4 11 | couch. |
| Merc. | 5 | r† | Jeûne. Ste. Bibienne, V. M., s. (du 2) | 7 30 | 4 11 | 4 56 |
| Jeudi | 6 | b | St. Nicolas, E. C., doub. | 7 31 | 4 11 | 5 57 |
| Vend. | 7 | b | Jeûne. St. Ambroise, E. D., doub. | 7 32 | 4 11 | 7 1 |
| Samedi | 8 | b | L'IM. CONCEPT. 2 cl., (d'obl.) | 7 33 | 4 11 | 8 7 |
| DIM. | 9 | vl | 2 AVENT. Du Dimanche, semid, 2 cl. | 7 33 | 4 11 | 9 10 |
| Lundi | 10 | b† | De l'Octave, semid. | 7 35 | 4 11 | 10 12 |
| Mardi | 11 | b† | St. Damase, P. et C., semid. | 7 35 | 4 11 | 11 12 |
| Merc. | 12 | b† | Jeûne. De l'Octave, semid. | 7 36 | 4 11 | matin. |
| Jeudi | 13 | r | Ste. Lucie, V. M., doub. | 7 37 | 4 11 | 0 11 |
| Vend. | 14 | b† | Jeûne. De l'Octave, semid. | 7 38 | 4 11 | 1 8 |
| Samedi | 15 | b | Oct. de l'Imm. Conc., doub. | 7 39 | 4 12 | 2 13 |
| DIM. | 16 | vl | 3 AVENT. Du Dimanche, semid. | 7 39 | 4 12 | 3 19 |
| Lundi | 17 | r† | St. Eusèbe, E. M., semid. | 7 40 | 4 12 | 4 27 |
| Mardi | 18 | b | Expectation de la S. V., d. m. | 7 41 | 4 12 | 5 36 |
| Merc. | 19 | vl† | Q. Tps. Jeûne. De la Férie. | 7 42 | 4 13 | 6 45 |
| Jeudi | 20 | vl† | Vig. De St. Thomas. | 7 42 | 4 13 | lever. |
| Vend. | 21 | r | Q. Tps. Jeûne. St. THOMAS, Ap. 2 cl. | 7 43 | 4 14 | 5 54 |
| Samedi | 22 | vl† | Q. Tps. Jeûne. De la Férie. | 7 43 | 4 15 | 7 12 |
| DIM. | 23 | vl | 4 AVENT. Du Dimanche, semid. 2 cl. | 7 44 | 4 15 | 8 31 |
| Lundi | 24 | vl | Jeûne. Vigile de Noël. | 7 44 | 4 16 | 9 45 |
| Mardi | 25 | b | NOEL, 1 ^{re} cl. (d'oblig.) | 7 45 | 4 16 | 10 59 |
| Merc. | 26 | r | St. ETIENNE, M., 2 cl. | 7 45 | 4 17 | matin. |
| Jeudi | 27 | b | St. JEAN, Apôtre et Evang., 2 cl. | 7 45 | 4 18 | 0 10 |
| Vend. | 28 | vl | SS. INNOCENTS, MM., 2 cl. | 7 45 | 4 18 | 1 21 |
| Samedi | 29 | r | St. Thomas de Cant., Ev. et M., d. | 7 46 | 4 18 | 2 33 |
| DIM. | 30 | b | Dim. dans l'Octave de Noël, semid. | 7 47 | 4 19 | 3 47 |
| Lundi. | 31 | b | St. Sylvestre, P.C., doub. | 7 46 | 4 20 | 4 57 |

Le jour de Noël, si la lune luit pour aller à la messe de minuit et pour en revenir, il y aura pleine année de pommes; si elle n'éclaire que pour aller ou revenir, il y aura seulement demi-année; il n'y aura rien si elle n'éclaire pas du tout.

Le vent qui souffle à l'issue de la messe de minuit sera le vent dominant de l'année.

DECEMBRE.

- | | | |
|----|------|--|
| 4 | 1875 | Incendie de l'Hôtel Lajeunesse au Sault-aux-Récollets, dans lequel les Revds. Murphy et Lynch périssent dans les flammes. |
| 14 | 1837 | Incendie du Village St. Eustache. |
| 17 | 1874 | Mort de M. l'abbé Hamon, curé de St. Sulpice à Paris. |
| 17 | 1792 | Ouv. de la 1ère session du 1er parlement, dans le Bas-Canada, à Québec, sous le lieut. gouv. A. Clarke. |
| 21 | 1838 | Exécution à Montréal, de Cardinal et Duquet, pour haute trahison. |
| 24 | 1875 | Mort de Sœur de la Nativité, Supérieure du Couvent de Villa-Maria, des Sœurs de la Congrégation N.-D. |
| 24 | 1875 | Clôture de la 1re session du 3me Parlement des Chambres à Québec. |
| 25 | 1635 | Mort de Champlain, à Québec. Inhumé dans l'église des Jésuites, il naquit à Brouages (France) en 1567. |
| 27 | 1842 | Les Dames du Sacré-Cœur, arrivées en Canada le 17, s'établissent à St. Jacques de l'Achigan. Elles y demeurèrent jusqu'en 1853, maintenant au Sault-aux-Récollets. |
| 30 | 1650 | L'Eglise et le Couvent des Ursulines de Québec incendiés pour la première fois. |
| 31 | 1875 | Fêtes à Québec de l'anniversaire du Centenaire de la défaite de Montgomery. |

A UN EXAMEN.—Monsieur, combien y a-t-il de sortes de baromètres ?

—Oh ! beaucoup, Monsieur, il y en a en acajou, en palissandre, en ivoire, il y en a qui représentent un soldat, il y en a d'autres qui...

—C'est bien, Monsieur, vous pouvez vous retirer.

QUIPROQUO.—M. Marco de St. Hilaire, se présentant un jour dans une maison, donna sa carte au domestique, qui, ouvrant la porte du salon, annonça :

—M. le *Marquis* de Saint-Hilaire.

Sensation dans l'assemblée. Mais M. Marco de Saint-Hilaire s'avance aussitôt, et saluant l'assemblée :

—De grâce, dit-il, veuillez ne point vous émouvoir, ce n'est qu'un *quis pro co*.

* * —François, ton maître est-il chez lui ?

—Non, Monsieur !

—Quand reviendra-t-il ?

—Ah ! dame ! quand il a donné l'ordre de dire qu'il n'y est pas, personne ne sait quand il reviendra.

VERTU.—L'utilité de la vertu est si manifeste, que les méchants quelquefois la pratiquent par intérêt. (*Notes sur Rome et l'Italie*, par Louis Teste in-12 88 cts.)

CLERGÉ.

Cour de Rome.

Le Pape a pour conseil le Sacré Collège, qui doit être composé suivant la bulle de Sixte V. du 3 décembre 1586, de soixante-dix Cardinaux, partagés en trois ordres : six Cardinaux-*Evêques*, cinquante Cardinaux-*Prêtres* et quatorze Cardinaux-*Diacres*. Les Cardinaux-*Evêques* ont chacun pour titre un évêché voisin de Rome, d'où leur vient le nom d'Evêques *Suburbicaires*. Les cardinaux-prêtres et les cardinaux-diacres ont chacun pour titre une église de cette capitale du monde Chrétien.

Pape actuellement régnant.

S. S. PIE IX (Jean-Marie Mastai-Ferretti), (247^{ème} successeur de Saint Pierre) né à Sinigaglia (Etats de l'Eglise), le 13 mai 1790, archevêque de Spolète le 21 mai 1827, transféré à l'Evêché d'Imola le 17 décembre 1832, réservé *in pello* par S. S. Grégoire XVI le 23 décembre 1839, et proclamé cardinal dans le consistoire du 14 décembre 1840, élu Souverain Pontife le 16 juin 1846 et couronné le 21 du même mois.

Diocèse de Québec. (P.Q.)

Erigé en Diocèse le 1er octobre 1674. En Métropole le 12 juillet 1844. La Cathédrale fut érigée en *Basilique Mineure* par un bref de Sa Sainteté Pie IX, et la célébration en eut lieu le 1er Octobre 1874.

Archevêque, (4^e) S. G. MGR. ELZÉAR ALEXANDRE TASCHEREAU, (16^{ème} Ev.), né à Ste. Marie de la Beauce le 17 février 1820 : nommé le 24 décembre 1870 ; sacré évêque le 19 mars 1871.

Vicaires-généraux : Mgr. C. F. Cazeau, MM. A. Mailloux, D. Racine, T. E. Hamel.

Secrétaire : M. C. A. Collet.

Sous-Secrétaires : MM. H. Têtu et C. A. Marois.

Diocèse de Montréal. (P.Q.)

(Erigé le 13 mai 1836.)

Evêque (3^e) S. G. MGR. EDOUARD CHARLES FABRE, né à Montréal le 28 février 1827 ; ordonné prêtre le 23 février 1850 ; élu le 1er avril 1873, consacré évêque de Gratianopolis et coadjuteur de Montréal, le 1er mai 1873 à l'Eglise du Gesù, devient évêque de Montréal le 19 septembre 1876.

S. G. MGR. IGNACE BOURGET, né à la Pointe Lévis, (Québec) le 30 octobre 1799 ; nommé par le Pape Grégoire XVI, coadjuteur de Montréal et évêque de Telmesse, le 10 mars 1837, sacré sous ce titre le 25 juillet de la même année ; devient évêque de Montréal, le 23 avril 1840, a donné sa démission le 10 Juillet 1876 et nommé Archevêque de Martianopolis, et réside à l'Hospice du Sacré-Cœur à Montréal.

S. G. Mgr. Pierre Pinsonneault, né à St. Philippe le 23 novembre 1815 ; consacré évêque de London le 18 mai 1856, a donné sa démission le 18 décembre 1866 ; réside à l'évêché de Montréal.

Vicaires-Généraux : MM. H. Moreau et Mgr. J. Désautels.

Vicaires-Forains : MM. S. Brassard, A. Nantel, I. Graton, F. Dorval, P. Lajoie, Th. Pepin, I. Gravel, D. Charland.

Chanoine-Secrétaire : Jos. Oct. Paré.

Diocèse des Trois-Rivières (P.Q.)

(Erigé le 8 juin 1852.)

Evêque (2^e) S. G. MGR. LOUIS LAFLÈCHE, né à Ste Anne-de-la-Pérade, le 4 septembre 1818, nommé évêque d'Anthédon le 20 novembre 1866, consacré le 25 février 1867 coadjuteur de Mgr. des Trois-Rivières, nommé administrateur le 2 avril 1869, devient évêque des Trois-Rivières en mai 1870.

Vicaires-généraux : C. Olivier Caron et Thomas Caron.

Vicaires-Forains : P. H. Suzor, N. Keroack.

Secrétaire : Ed. Ling.

Assistant-Secrétaire : Désiré Houde, eccl.

Diocèse de St. Hyacinthe. (P.Q.)

(Erigé le 8 juin 1852.)

4^me Evêque, S. G. MGR. LOUIS ZÉPHIRIN MOREAU, né à Bécancour le 1^{er} avril 1824, ordonné prêtre le 19 décembre 1846, nommé évêque de St. Hyacinthe le 19 novembre 1875, il est sacré le 16 janvier 1876.

Mgr. Joseph LaRocque, évêque de Germanicopolis, ancien évêque de St. Hyacinthe, retiré au monastère du Précieux Sang.

Vicaires-Généraux : Mgr. Larocque et Monseigneur Raymond, Prêlat domestique de sa Sainteté.

Grands-Vicaires : Ed. Crevier et H. Millier.

Conseil Diocésain : Mgr. Raymond, MM. E. Crevier, H. Millier, J. B. Dupuy, senr., G. Marchesseau, J. Beauregard, L. M. Archambault et J. A. Gravel.

Secrétaire et Procureur : J. A. Gravel.

Diocèse de St. Germain de Rimouski. (P.Q.)

(Erigé le 15 janvier 1867.)

1^{er} Evêque S. G. MGR. JEAN PIERRE FRANÇOIS LAFORCE LANGEVIN, né à Québec le 22 septembre 1821 : nommé évêque de St. Germain le 15 janvier 1867 ; sacré évêque le 1^{er} mai suivant.

Vicaire-général : Très-Révêrend Edmond Langevin, à Rimouski.

Vicaire-Forain : M. Pierre Saucier, à Grande Rivière, C^{té} de Gaspé.

Secrétaire : Louis Alphonse Carbonneau.

Diocèse de St. Michel de Sherbrooke, (P. Q.)

(Erigé le 16 Août 1874.)

1^{er} Evêque, S. G. MGR. ANTOINE RACINE, né à St. Ambroise de la Jeune Lorette, le 26 Janvier 1822, ordonné prêtre le 12 septembre 1844, le même jour et à la même messe que Mgr. l'Evêque de Rimouski.

Il fut vicaire à la Malbaie en 1844, curé de Stanfold, Blandford et Bulstrode en 1849, curé de St. Joseph de Beauce en 1851, et en 1853, Desservant de l'église St. Jean de Québec ; sacré Evêque dans l'Eglise St. Jean de Québec, le 18 octobre 1874.

Vicaire-Général : A. E. Dufresne.

Secrétaire : F. P. Digidan.

Directeur du Collège : Révd. J. Bte. Ponton.

Diocèse d'Ottawa. (P.O.)

(Érigé le 30 juillet 1847.)

2^{me} Evêque, S. G. MGR. J. THOMAS DUHAMEL, né à Contrecoeur, le 6 novembre 1841, ordonné prêtre à Ottawa le 19 décembre 1863; nommé évêque d'Ottawa le 16 août 1874, sacré évêque, à Ottawa, le 28 octobre suivant.

Vicaire-général: Très-Rév. L. Jouvent.

Secrétaire: Rév. D. F. Foley.

Diocèse de Toronto. (P.O.)

(Érigé le 17 décembre 1844, devenu Archevêché le 20 mars 1870).

1^{er} Archevêque, S. G. MGR. JOHN JOSEPH LYNCH, 3^{me} Evêque, né le 6 fév. 1816, à Clones, en Irlande, nommé comme coadjuteur de Toronto et évêque d'Echinus, sacré le 20 novembre 1859, évêque de Toronto le 29 avril 1860 et archevêque le 20 mars 1870.

Vicaire-général: M. F. P. Rooney. Secrétaire: Rév. J. McCann.

Diocèse de Kingston. (P.O.)

(Érigé le 17 janvier 1826.)

5^{me} Evêque, S. G. MGR. JOHN O'BRIEN, né à Loughborough près Kingston, le 19 Février 1832, nommé Evêque le 12 Février 1875, sacré à Kingston le 18 Avril 1875.

Vicaires-généraux: MM. George Hay, de St. Andrews, James Farrelly, de Belleville.

Secrétaire: M. George Corbett.

Diocèse d'Hamilton. (P.O.)

(Érigé le 17 février 1856.)

2^{me} Evêque, S. G. MGR. P. F. CRINNON, sacré évêque à Stratford le 19 avril 1873.

Vicaire-général: M. E. J. Heenan. Secrétaire: P. Lennon.

Diocèse de London. (P.O.)

(Érigé sous le nom de diocèse de London le 21 février 1856. Transféré au siège de Sandwich le 2 fév. 1859. Résidence actuelle à London le 3 Octobre 1869.)

2^{me} Evêque: S. G. MGR. JOHN WALSH, né le 23 mai 1830, à Mountcoin, Co. Kilkenny, Irlande, sacré évêque le 10 novembre 1867.

Vicaire-général: M. J. M. Bruyère.

Secrétaire: G. R. Northgraves.

Vicariat apostolique du Canada Septentrional.

(Sault Ste. Marie.)

(Érigé le 3 février 1874.)

1^{er} Evêque: S. G. MGR. JEAN FRANÇOIS JAMOT, Evêque de Sarepta, *in paribus infidelium* et Vicaire apostolique du Canada Septentrional, né à Chatelard, diocèse de Limoges, (France), ordonné prêtre le 9 octobre 1853; sacré le 24 février 1874; a pris possession de son District le 2 août 1874, précédemment Vicaire-Général à Toronto.

Vicaire-Général: T. M. Laurent.

Diocèse d'Halifax. (Nouvelle-Ecosse.)(Erigé en 1845.) *siège vacant.*

2^{me} Archevêque : S. G. MGR. THOMAS L. CONNOLLY, sacré évêque de St. Jean, N.-B. le 15 août 1852 ; transféré à Halifax le 15 avril 1859 comme successeur de Mgr. Walsh, premier archevêque ; décédé le 15 août 1876 ;

Vicaires-généraux : M. Hannan, James Daly.

Secrétaire : Thomas J. Daly.

Diocèse de St. Jean. (Nouveau-Brunswick.)

(Erigé le 30 septembre 1842.)

2^{me} Evêque : S. G. MGR. JOHN SWEENEY, né en mai 1812 à Cluny, Irlande, et sacré évêque le 15 avril 1860.

Vicaire-général : Thos. Connolly.

Diocèse de Chatham (Miramichi, N.-B.)

(Erigé par un Bref Apostolique le 8 Mai 1860.)

1^{er} Evêque : S. G. MGR. JAMES ROGERS, né à Mont-Charles, Co. Donegal, en Irlande, le 11 Juillet 1826, sacré évêque à Charlottetown P. E. le 15 août 1860.

Vicaire-général : Michel Egan.

Secrétaire : William Varrily.

Diocèse d'Arichat. (Nouvelle-Ecosse.)

(Erigé le 21 septembre 1844.)

1^{er} Evêque : S. G. MGR. COLIN P. MACKINNON, né à la Nouvelle-Ecosse en 1811, sacré le 27 février 1852 ; l'Evêque réside à Antigonish.

MGR. JOHN CAMERON, évêque de Titopolis ; coadjuteur, avec succession, né à Antigonish le 16 Février 1827, ordonné prêtre à Rome le 26 juillet 1853, et sacré évêque de Titopolis, et Coadjuteur d'Arichat, à Rome le 22 mai 1870, réside à Arichat.

Vicaires-généraux : James McDonald, Daniel McDonald.

Secrétaire : Alexander Chisholm, D.D.

Diocèse de Charlottetown. (Ile du Prince Edouard.)

(Erigé en 1832.)

3^{me} Evêque : S. G. MGR. PETER MCINTYRE, né le 29 juin 1818, à Cablehead, Ile du Prince Edouard, et sacré évêque le 15 août 1860.

Vicaire-Général : David McDonald.

Diocèse de St. Jean. (Terre-Neuve.)

(Erigé en 1869.)

1^{er} Evêque : S. G. MGR. THOMAS J. POWER, né en Irlande et sacré évêque à Rome le 12 juin 1870.

Vicaire-Général : Thomas O'Connor, P. P.

Doyen : Patrick Cleary, P. P.

Secrétaire : M. F. Howley, D.D.

Diocèse du Havre de Grace. (Terre-Neuve.)

(Érigé en 1860.)

2^{me} Evêque : S. G. MGR. HENRI CARFAGNINI, D.D., O.S.F., né en Italie en 1830, et sacré évêque à Rome le 22 mai 1870.

Vicaire-Général : Jeremiah O'Donnell.

Secrétaire : Diomède Falconio, O. S. F.

Diocèse de St. Boniface. (Manitoba.)

1^{er} Archevêque : S. G. MGR. ALEXANDRE ANTONIN TACHÉ, O. M. I., 2^{me} Evêque né à la Rivière-du-Loup (en bas) le 23 juillet 1823, sacré évêque à Viviers (Ardèche, France) le 28 novembre 1851, de retour à la Rivière-Rouge en 1852, il ne prit possession solennelle de son évêché que le 5 novembre 1854 ; nommé Archevêque le 22 septembre 1871.

Vicaires-généraux : P. A. Lacombe, O.M.I. ; J. B. Thibault.

Secrétaire : A. A. Forget-Despatis.

Diocèse de St. Albert (Territoire du Nord-Ouest.)

(Érigé le 22 septembre 1871.)

1^{er} Evêque : S. G. MGR VITAL GRANDIN, O. M. I., Evêque de Satala et Coadjuteur de l'archevêque de St. Boniface ; sacré évêque le 30 novembre 1859 et transféré à ce diocèse le 22 septembre 1871.

Vicariat Apostolique d'Athabaska, (Rivière McKenzie.)

(Érigé en 1862.)

1^{er} Evêque : S. G. Mgr. HENRI JOSEPH FARAUD, Evêque d'Anemour, Vicaire apostolique ; né le 17 juin 1823 à Gigondas (Vaucluse), nommé le 8 avril 1862 et consacré évêque le 30 novembre 1864 à Tours.

Evêque-Coadjuteur : S. G. MGR. ISIDORE CLUT, O. M. I., Evêque d'Aryndèle et Coadjuteur, né en 1834 dans le Diocèse de Valence, sacré Evêque le 16 Août 1867.

Vicariat Apostolique de la Colombie Anglaise.

(Érigé le 14 décembre 1863).

1^{er} Evêque : S. G. MGR. LOUIS JOSEPH D'HERBOMEZ, O.M.I., né le 17 janvier 1822 à Brillon, Diocèse de Cambrai, (France), ordonné prêtre le 14 octobre 1849, préconisé le 22 décembre 1863, sacré évêque de Melitopolis le 9 octobre 1864, à Victoria, Diocèse de l'Île Vancouver.

Evêque-Coadjuteur : S. G. MGR. PIERRE PAUL DURIEU, O.M.I., né le 4 décembre 1830, à St. Paul de Mons, Diocèse du Puy en Velay, (France), ordonné prêtre le 11 mars 1854, préconisé le 8 juin 1875, Evêque de Marcopolis *in partibus inf.* sacré le 24 octobre 1875 à Ste. Marie, Vicariat apostolique de la Colombie anglaise.

Vicaire-Général : Rév. Père Hétu, O. M. I.

Diocèse de l'Île Vancouver. (C. A.)

(Érigé en 1847.)

2^{me} Evêque : S. G. Mgr. CHARLES JEAN SEGHERS, né à Gand en Belgique le 26 décembre 1839, préconisé le 21 mars, sacré le 29 juin 1873.

L'ÉGLISE CATHOLIQUE DANS LA PUISSANCE DU CANADA.

| DIOCÈSES. | | Evêques. | Prêtres. | Eglises ou Chapelles de Missions | Séminaires | Ecclesias- tiques. | Collèges. | Couvents. | Hôpitaux. | Asiles. | Académies. | Communau- tés Relig. | Ecoles. | Population catholique. |
|----------------------------|-----------------------|----------|----------|--|------------|-----------------------|-----------|-----------|-----------|---------|------------|-------------------------|---------|---------------------------|
| Province de Québec. | Québec | 1 | 309 | 183 18 | 3 | 68 | 3 | 38 | 3 | 6 | 11 | 11 | 875 | 400,000 |
| | Montréal | 3 | 395 | 160 127 | 3 | 200 | 6 | 71 | 3 | 11 | 19 | 12 | 750 | 411,000 |
| | Les Trois-Rivières... | 1 | 114 | 76 | 2 | 30 | 4 | 14 | 1 | 3 | 8 | 6 | 450 | 131,000 |
| | St. Hyacinthe | 2 | 120 | 61 | 2 | 28 | 3 | 18 | 4 | 2 | 8 | 4 | 400 | 100,000 |
| | Rimouski | 1 | 72 | 82 | 1 | 20 | 1 | 6 | 1 | 2 | 3 | 5 | 220 | 76,000 |
| | Sherbrooke | 1 | 32 | 32 | 1 | 4 | 1 | 4 | 1 | | 2 | 4 | 30 | 35,000 |
| Province d'Ontario- | Kingston | 1 | 44 | 64 | | 7 | 1 | 7 | 1 | 3 | 5 | 3 | | 88,000 |
| | Toronto | 1 | 46 | 64 16 | 1 | 6 | 1 | 11 | 1 | 3 | 8 | 5 | 48 | 56,000 |
| | Ottawa | 1 | 88 | 55 34 | 1 | 20 | 1 | 14 | 2 | 5 | 14 | 4 | 34 | 100,000 |
| | Hamilton | 1 | 35 | 66 10 | | 17 | 1 | 10 | 2 | 3 | 4 | 6 | 46 | 45,000 |
| | London | 1 | 38 | 53 20 | | 10 | 1 | 7 | | 1 | 5 | 2 | 70 | 57,000 |
| Sault Ste Marie | 1 | 10 | 18 | | 5 | | 2 | | 2 | | 2 | 4 | 8,000 | |
| Nouvelle Ecosse. | Halifax | 1 | 30 | 54 | | 10 | 2 | 6 | | | 3 | 3 | 25 | 45,000 |
| | Arichat | 2 | 50 | 40 36 | 1 | 12 | 1 | 4 | 1 | 1 | 4 | 2 | 200 | 70,000 |
| Nouveau Brunswick. | St. Jean | 1 | 30 | 38 46 | | 7 | 1 | 8 | | 1 | 8 | 5 | | 65,000 |
| | Chatham | 1 | 23 | 60 | | 12 | 1 | 7 | 3 | 1 | 7 | 5 | 25 | 40,000 |
| Manitoba.— | St. Boniface | 1 | 23 | 15 | 1 | 6 | 1 | 6 | 1 | 2 | 4 | 4 | 21 | 8,000 |
| Ile du Prince Edouard..... | | 1 | 29 | 43 | | 6 | 1 | 5 | 1 | | 1 | 2 | | 45,000 |
| Totaux | | 22 | 1488 | 1433 | 16 | 463 | 30 | 241 | 25 | 46 | 114 | 85 | 3198 | 1,780,000 |

Puissance du Canada.

Siège du Gouvernement, Ottawa.

Son Excellence le Très-Honorable SIR FRÉDÉRIC TEMPLE, COMTE DE DUFFERIN, VICOMTE ET BARON DE CLANDEBOYE, de Clandeboye, dans le Comté de Down, dans la Pairie du Royaume-Uni, Baron Dufferin et Clandeboye de Ballyleidy et Killeleagh, dans le Comté Down, dans la Pairie d'Irlande, et Baronet, Chevalier du très-illustre ordre de St. Patrice et Chevalier Commandeur du très-honorable ordre du Bain. Gouverneur-Général du Canada, et Commandant en Chef, nommé Gouverneur-Général le 22 mai 1872, (\$48,666.66.)

Lieut.-Col. Hon. Ed. G. P. Littleton, Secrétaire général et Secrétaire Militaire.

Lieut. F. T. R. Hamilton, Aide-de-Camp.

Lieut. R. F. Ward. " " " " " "

Lieut.-Col. Hewitt Bernard,

Lieut.-Col. Frederick W. Cumberland, { Aides-de-Camp extra.

Walter R. Baker, Secrétaire-Privé.

CONSEIL PRIVÉ DE LA REINE EN CANADA, (Formé le 7 Nov. 1873.)

L'Hon. Alexander Mackenzie, Premier et Ministre des Travaux Publics.

" Jos. Ed. Cauchon, Président du Conseil.

" Ed. Blake, C. R., Ministre de la Justice et Procureur.

" Albert J. Smith, Ministre de la Marine et des Pêcheries.

" ———— Ministre de l'Intérieur.

" Isaac Burpee, Ministre des Douanes.

" Thomas Coffin, Receveur-Général.

" Luc Letellier de St. Just, Ministre d'Agriculture.

" Richard John Cartwright, " des Finances.

" Félix Geoffrion, Ministre du Revenu de l'Intérieur.

" Wm. B. Vail, Ministre de la Milice.

" Lucius S. Huntingdon, C. R., Ministre des Postes.

" Richard Wm. Scott, Secrétaire d'Etat pour le Canada.

Greffier du Conseil Privé, W. A. Himsworth.

Assistant du " " " J. O. Côté.

\$7,000 chacun.

Membres du Sénat du Canada.

L'Honorable DAVID CHRISTIE, Président, (\$3,000.)

POUR LA PROVINCE DE QUÉBEC.

Les Honorables

| | |
|-------------------------------------|--------------------------------------|
| Armand, J. F., Riv. des Prairies. | Ferrier, James, Montréal. |
| Baillargeon, Pierre, Québec. | Guévremont, J. B., Sorel. |
| Bellerose, J. H., St. Vincent de P. | Hamilton, John, Hawkesbury. |
| Bureau, J. O., Montréal. | Lacoste, Louis, Boucherville. |
| Chaffers, W. H., St. Césaire. | Letellier de St. Just, L., R. Ouelle |
| Chapais, J. C., Kamouraska. | Paquet, A. H., St. Cuthbert. |
| Chinic, Eugène, Québec. | Penny, Ed., G., Montréal. |
| Cochrane, M. H., Compton. | Price D. E., Québec. |
| Cormier, Charles, Plessisville. | Ryan, Ths., Montréal. |
| De Léry, A. R. C., Québec. | Stevens, Gork. C., Bedford. |
| Dumouchel, L. Longueuil. | Trudel, F. X. A., Montréal. |
| Fabre, Hector, Québec. | Wilson, Chs., Montréal. |

POUR LA PROVINCE D'ONTARIO,
Les Honorables

| | |
|----------------------------------|-----------------------------|
| Aikins, J. C., Richview. | McMaster, W., Toronto. |
| Alexander, Geo., Woodstock. | Macpherson, D. L., Toronto. |
| Allan, G. W., Toronto. | Perry, Ebenezer, Cobourg. |
| Benson, James R. Ste. Catherine. | Read, Robert, Belleville. |
| Brown, George, Toronto. | Reesor, David, Markham. |
| Campbell, Alex., Toronto. | Scott, R. W., Ottawa. |
| Christie, David, Paris. | Seymour, B., Port-Hope. |
| Dickson, W. H., Niagara. | Shaw, James, Smith's Falls. |
| Flint, Billa, Belleville. | Simpson, John, Bowmanville. |
| Hamilton, John, Kingston. | Skead, James, Ottawa. |
| Léonard, Elijah, London. | Smith, Frank, Toronto. |
| McDonald, Donald, Toronto. | Vidal, Alex., Sarnia. |

POUR LA PROVINCE DE LA NOUVELLE-ÉCOSSE.

| | |
|--------------------------------|------------------------------|
| Archibald, T. D., Sidney, C.B. | Kenny, Sir Edward, Halifax. |
| Bourinot, John, Sidney. | McLelan, A. W., Londonderry. |
| Dickey, R. B., Amherst. | McFarlane, A., Wallace. |
| Holmes, John, Pictou. | Miller, W., Arichat. |
| Kaulback, H. A. N., Lunenburg. | Northrup, Jeremiah, Halifax. |

POUR LA PROVINCE DU NOUVEAU-BRUNSWICK.

| | |
|-----------------------------|----------------------------|
| Botsford, A. E., Sackville. | Muirhead, Wm., Chatham. |
| Dever, James, St. John. | Odell, W. H., Fredericton. |
| Fergusson, John, Bathurst. | Robertson, John, St. John. |
| Glasier, John, Sunbury. | Wark, David, Richibucto. |
| McClelan, A. R., Hopewell. | Wilmot, R. D., Sunbury. |

POUR MANITOBA.

| | |
|------------------------------|---------------------------|
| Girard, M. A., St. Boniface. | Sutherland, J., Kildonan. |
|------------------------------|---------------------------|

POUR LA COLOMBIE ANGLAISE.

| | |
|------------------------------|-----------------------------|
| Carrall, R. W. W., Victoria. | Macdonald, W. J., Victoria. |
| Cornwall, C. F., Ashcroft. | |

POUR L'ÎLE DU PRINCE ÉDOUARD.

| | |
|----------------------------------|------------------------------|
| Haythorne, R. P., Charlottetown. | Howlan, G. W., Alberton. |
| Haviland, R. H., Charlottetown. | Montgomery, D., Park Corner. |

Province de Québec.

Le siège du gouvernement local est à Québec.

Le gouvernement se compose d'un Lieutenant-Gouverneur, nommé pour 5 ans par le Gouverneur-Général du Canada en Conseil; d'un Conseil Exécutif de 7 membres, d'un Conseil Législatif de 24 membres nommés à vie, et d'une Assemblée Législative de 65 membres élus tous les 4 ans par le peuple; l'indemnité des membres du Conseil Législatif et de l'Assemblée Législative est de \$600 par session.

Lieutenant-Gouverneur, L'HONORABLE ED. RENÉ CARON; (\$10,000)
Aide-de-Camp, major, J. B. Amyot.

Province de Québec.—(Suite.)

CONSEIL EXÉCUTIF.

| | |
|--|-----------------|
| L'Hon. Chs. B. de Boucherville, Premier, Ministre d'Agriculture et des Travaux Publics, (\$4,000.) | } \$2,000 chac. |
| " A. R. Angers C. R., Procureur-Général. | |
| " L. R. Church, Trésorier. | |
| " Pierre Garneau, Commissaire des Terres. | |
| " J. A. Chapleau C. R., Secrétaire et Régistrare. | |
| " G. B. Baker C. R., Solliciteur-Général. | |
| " J. J. Ross, Président du Conseil. | |

CONSEILLERS LÉGISLATIFS.

| | |
|---------------------------|---------------------|
| Hon. J. J. Ross, Orateur. | Hon. G. Laviolette. |
| " Louis Archambault. | " F. H. Lemaire. |
| " J. O. Beaubien. | " Louis Panet. |
| " Jean Louis Beaudry. | " J. B. G. Proulx. |
| " George Bryson. | " J. E. Prud'homme. |
| " C. B. de Boucherville. | " Louis Richard. |
| " A. C. DeLéry. | " P. Euclide Roy. |
| " Elizée Dionne. | " Thomas Savage. |
| " P. E. Dostaler. | " John Sharples. |
| " James Ferrier. | " Henri Starnes. |
| " John Fraser, de Berry. | " W. H. Webb. |
| " Jean E. Gingras. | " Thomas Wood. |

| CONTÉS. | COMMUNES. | LOCALE. |
|-----------------------|------------------------|------------------------|
| Argenteuil..... | Dr. Christie | Sidney Bellingham.... |
| Bagot | J. A. Mousseau | —Dupont..... |
| Beauce | C. H. Pozer | F. X. B. Dulac..... |
| Beauharnois | U. J. Robillard | E. Hercule Bisson..... |
| Bellechasse..... | Hon. J. G. Blanchet.. | Pierre Fradet |
| Berthier | E. O. Cuthbert..... | Ls. Sylvestre..... |
| Bonaventure | L'Hon. T. Robitaille. | Pierre C. Beauchesne. |
| Brome | N. Pettes..... | W. W. Lynch..... |
| Champlain | Hypt. Montplaisir..... | Dom. Nap. Saint-Cyr.. |
| Chambly | P. B. Benoit | Raymond Préfontaine. |
| Charlevoix | Hon. L. L. Langevin.. | Onezime Gauthier..... |
| Châteauguay..... | Hon. L. H. Holton..... | Edouard LabergeM.D |
| Chicoutimi & Saguenay | E. Cimon..... | W. E. Price |
| Compton | Hon. J. H. Pope..... | W. M. Sawyer..... |
| Deux-Montagnes | J. B. Daoust..... | M. Champagne..... |
| Dorchester | F. J. Rouleau..... | Ls. N. Larochelle..... |
| Drummond et Arthab. | Wilfrid Laurier..... | William J. Watts..... |
| Gaspé | John Short..... | Hon. P. Fortin..... |
| Hoche'aga | Alphonse Desjardins.. | L. J. B. Beaubien..... |
| Huntingdon..... | J. Scriver..... | Dr. Cameron..... |
| Iberville..... | F. Béchard..... | Louis Molleux..... |

Province de Québec.—(Suite.)

| COMTÉS. | COMMUNES. | LOCALE. |
|-----------------------|--------------------------|-------------------------|
| Jacques-Cartier | Rodolphe Laflamme... | N. M. LeCavalier..... |
| Joliette | Louis F. G. Baby..... | Dr V. P. Lavallée..... |
| Kamouraska | C. A, P. Pelletier | C. F. Roy |
| Laprairie | Alfred Pinsonneault... | L. B. A. Charlebois... |
| L'Assomption..... | Hilaire Hurteau..... | Onuphe Pelletier..... |
| Laval | Jos. Aldéric Ouimet... | L. O. Loranger..... |
| Lévis | L. H. Fréchette..... | E. T. Paquet, N. P..... |
| L'Islet..... | P. B. Casgrain..... | P. J. Verreault..... |
| Lotbinière..... | Henri Bernier..... | Henri G. Joly..... |
| Maskinongé..... | L. A. Boyer..... | Moïse Houde..... |
| Mégantic..... | Ed. E. Richard..... | M. Kennedy..... |
| Missisquoi | William Donahue..... | Hon. G. B. Baker..... |
| Montcalm..... | Firmin Dugas | Louis Gust. Martin..... |
| Montmagny..... | Henri T. Taschereau... | A. C. P. R. Landry... |
| Montmorency | Jean Langlois..... | Hon. A. Rea! Angers.. |
| Montréal, Est..... | L. A. Jetté..... | L. O. Taillon..... |
| Montréal, Centre..... | Bernard Devlin..... | A. W. O'Gilvie..... |
| Moutréal, Ouest..... | Thomas Workman..... | J. W. McGauvran..... |
| Napierville | Sixte Coupal..... | L. D. Lafontaine, M. D. |
| Nicolet | Jos. Gaudet..... | M. Houde |
| Ottawa, Comté. | Alonzo Wright..... | D. Duhamel, M. D..... |
| Pontiac | William. Mck. Wright | L'Hon. L. R. Church.. |
| Portneuf..... | Esdras St. Georges..... | P. Larue, M. D. |
| Québec, Centre..... | Hon. Jos. Cauchon..... | Dr. F. Rinfret..... |
| Québec, Ouest..... | Hon. T. McGreevy..... | John Hearn..... |
| Québec, Est..... | Hon. I. Thibeau..... | Joseph Shehyn..... |
| Québec, Comté..... | J. P. R. A. Caron..... | Hon. Pierre Garneau.. |
| Richelieu | G. I. Barthe..... | M. Mathieu..... |
| Richmond et Wolfe... | Henry Aylmer..... | Jacques Picard..... |
| Rimouski | J. B. R. Fiset..... | Alexandre Chauveau.. |
| Rouville..... | Guillaume Cheval..... | V. Robert..... |
| St. Hyacinthe..... | Louis Delorme..... | Pierre Bachand..... |
| St. Jean | Frs. Bourassa..... | F. G. Marchand..... |
| St. Maurice. | Chs. Gérin-Lajoie..... | Dr. Lacerte |
| Shefford | Hon. L. S. Huntingdon | Maurice Laframboise. |
| Sherbrooke..... | E. T. Brooks..... | Hon. J. G. Robertson. |
| Soulanges..... | Jacques P. Lantier... | Raoul de Beaujeu |
| Stanstead..... | C. C. Colby..... | John Thornton..... |
| Témiscouata..... | J. B. Pouliot | G. H. Dechêne..... |
| Terrebonne | Louis F. R. Masson..... | Hon. J. A. Chapleau... |
| Trois-Rivières | W. McDougall..... | — Turcotte..... |
| Vaudreuil | Robert Harwood..... | E. H. Lalonde..... |
| Verchères | Hon. Félix Geoffrion... | Joseph Daigle |
| Yamaska | Chs. S. Gill..... | J. S. C. Wurtele C. R. |

Province d'Ontario.

Le siège du gouvernement local est à Toronto.

Le gouvernement se compose d'un Lieutenant-Gouverneur, nommé pour 5 ans par le Gouverneur-Général du Canada en Conseil, d'un Conseil Exécutif de 5 membres et d'une Assemblée Législative de 82 membres élus tous les 4 ans par le peuple. L'indemnité des membres est de cinq dollars par jour durant la session.

Monsieur le Lieutenant-Gouverneur, L'HON. DONALD ALEXANDER MACDONALD, (\$10,000 par an.)

Capt. E. G. Curtis, Secrétaire-Privé.

CONSEIL EXÉCUTIF.

Hon. Ol. Mowat, Premier et Procureur-Général.

“ Ad. Crooks, Trésorier.

“ C. F. Fraser, Commissaire des Travaux Publics.

“ T. B. Pardee, Commissaire des Terres de la Couronne.

“ S. C. Wood, Commissaire d'Agriculture. Sec. et Régistrare.

| COMTÉS. | COMMUNES. | LOCALE. |
|---------------------|------------------------|-------------------------|
| Addington | Schuyler Shibley..... | Hamel. M. Déroche.... |
| Algoma | E. B. Borron..... | S. J. Dawson..... |
| Brant, Sud..... | W. Paterson..... | A. S. Hardy..... |
| Brant, Nord..... | Gavin Fleming..... | H. Finlayson..... |
| Bothwell | David Mills..... | Hon. A. McKellar..... |
| Bruce, Nord..... | John Gillies..... | D. Sinclair..... |
| Bruce, Sud..... | Hon. Ed. Blake..... | Hon. R. M. Wells, Orat. |
| Brockville..... | Jacob D. Buell..... | Col. W. H. Cole..... |
| Cardwell..... | Hon. John H. Cameron | John Flesher..... |
| Carleton | John Rochester..... | G. W. Monk..... |
| Cornwall..... | A. F. MacDonald..... | John G. Snetsinger... |
| Dufferin | | Dr. Barr..... |
| Dundas | Wm. Gibson..... | Andrew Broder..... |
| Durham, Est..... | Lewis Ross..... | John Rossnear..... |
| Durham, Ouest..... | H. W. Burk..... | John McLeod..... |
| Elgin, Est..... | C. Macdougall..... | Dr. J. H. Wilson..... |
| Elgin, Ouest..... | Geo. E. Casey..... | Thos. Hodgins..... |
| Essex..... | Wm. McGregor..... | { Lewis Wigle..... |
| Frontenac..... | G. A. Kirkpatrick..... | { J. C. Patterson..... |
| Glengarry | Archd. McNab..... | Peter Graham..... |
| Grenville, Sud..... | W. H. Brouse..... | A. J. Grant..... |
| Grey, Nord..... | George Snider..... | Hon. C. F. Fraser..... |
| Grey, Sud..... | Geo. Landerkin..... | D. Creighton..... |
| Grey, Est..... | Geo. Landerkin..... | J. H. Hunter..... |
| Haldimand | Wm. K. Flesher..... | A. W. Lauden..... |
| Halton..... | David Thompson..... | J. Baxter..... |
| Hamilton | Wm. McCraney..... | W. D. Lyon..... |
| Hastings, Est..... | { Andrew T. Wood... | { James M. Williams. |
| | { Ermilius Irving..... | |
| | John White..... | N. S. Appleby..... |

Province d'Ontario.—(Suite.)

| GOMTÉS. | COMMUNES. | LOCALE. |
|------------------------|-------------------------|------------------------|
| Hastings, Ouest..... | James Brown..... | Thos. Wills..... |
| Hastings, Nord..... | Lieut.-Col. M. Bowell.. | George H. Boulter..... |
| Huron, Ouest..... | Thomas Farrow..... | Lt. Col. Ross..... |
| Huron, Sud..... | Thos. Greenway..... | Arch. Bishop..... |
| Huron, Est..... | Horace Horton..... | Thomas Gibson..... |
| Kent..... | R. Stephenson..... | McCraney et A. Coultis |
| Kingston..... | Sir J. A. MacDonald.. | William Robinson.... |
| Lambton..... | L'Hon. A. Mackenzie.. | Hon. T. B. Pardee.... |
| Lambton Est..... | | P. Graham..... |
| Lanark, Nord..... | D. Galbraith..... | Dr. Mostyn..... |
| Lanark, Sud..... | John G. Haggart..... | A. Code..... |
| Leeds Nord & Grenville | Dr. Ferguson..... | Henry Merrick..... |
| Leeds, Sud..... | D. F. Jones..... | Dr. Preston..... |
| Lennox..... | Hon. R. J. Cartwright.. | J. T. Grange..... |
| Lincoln..... | James Norris..... | Sylvester Neelon..... |
| London..... | J. H. Fraser..... | W. R. Meredith..... |
| Middlesex, Est..... | Duncan MacMillan.... | Richard Tooley..... |
| Middlesex, Nord..... | T. Scatcherd..... | J. McDougall..... |
| Middlesex, Ouest..... | Geo. W. Ross..... | J. Waterworth..... |
| Monck..... | Lachlin McCallum.... | H. R. Haney..... |
| Muskoka..... | A. P. Cockburn..... | John C. Miller..... |
| Niagara..... | J. B. Plumb..... | Hon. S. Richards..... |
| Norfolk, Nord..... | John Charlton..... | J. Clarke..... |
| Norfolk, Sud..... | William Wallace..... | R. Richardson..... |
| Northumberland, Est. | J. L. Biggar..... | J. M. Ferres..... |
| NorthumberlandOuest | Wm. Kerr..... | Wm. Hargraft..... |
| Ontario, Nord..... | Adam Gordon..... | Thomas Paxton..... |
| Ontario, Sud..... | Hon. M. Cameron..... | N. W. Brown..... |
| Ottawa Cité..... | { J. M. Currier..... | { D. J. O'Donoghue. |
| | { Dr. St. Jean..... | |
| Oxford, Nord..... | T. Oliver..... | Hon. O. Mowat..... |
| Oxford, Sud..... | James A. Skinner..... | Hon. Ad. Crooks..... |
| Peel..... | Robert Smith..... | K. Chisholm..... |
| Perth, Nord..... | Andrew Monteith..... | D. D. Hay..... |
| Perth, Sud..... | James Trow..... | Thomas Ballantyne.. |
| Peterboro, Est..... | James Hall..... | Dr. G. O'Sullivan..... |
| Peterboro, Ouest..... | John Bertram..... | W. H. Scott..... |
| Prescott..... | Albert Hagar..... | Dr. Harkin..... |
| Prince Edward..... | W. Ross..... | G. Striker..... |
| Renfrew, Nord..... | Peter White..... | Thomas Deacon..... |
| Renfrew, Sud..... | J. L. McDougall..... | Jas. Bonfield..... |
| Russell..... | Robert Blackburn.... | A. G. Baker..... |
| Simcoe, Nord..... | H. H. Cook..... | J. Kean, W. Macdougall |
| Simcoe, Sud..... | W. C. Little..... | Thos. Long..... |
| Stormont..... | Cyril Archibald..... | James Bethune..... |
| Toronto, Est..... | Samuel Platt, Senr... | Hon. M. C. Cameron... |

Province d'Ontario.—(Suite.)

| COMTÉS. | COMMUNES. | LOCALE. |
|-------------------------|---------------------|-------------------------|
| Toronto, Ouest..... | Thomas Moss..... | Robert Bell..... |
| Toronto, Centre..... | John Macdonald..... | |
| Victoria, Nord..... | Hector Cameron..... | Duncan McRae..... |
| Victoria, Sud..... | Arthur McQuade..... | Hon. S. C. Wood..... |
| Waterloo, Nord..... | I. E. Bowman..... | M. Springer..... |
| Waterloo, Sud..... | J. Young..... | John Fleming..... |
| Welland..... | W. A. Thompson..... | Hon. J. G. Currie..... |
| Wellington, Centre..... | Dr. Orton..... | Charles Clarke..... |
| Wellington, Nord..... | N. Higinbotham..... | J. McGowan..... |
| Wellington, Sud..... | D. Stirton..... | Hon. P. Gow..... |
| Wentworth, Nord..... | Thos. Bain..... | Thos. Stock..... |
| Wentworth, Sud..... | Jos. Rymal..... | Wm. Sexton..... |
| York, Nord..... | A. H. Dymond..... | Dr. J. H. Widdefield... |
| York, Est..... | J. Metcalfe..... | John Lane..... |
| York, Ouest..... | David Blain..... | Peter Patterson..... |

Province de la Nouvelle-Ecosse.

Le siège du gouvernement local est à Halifax.

Le gouvernement se compose d'un Lieutenant-Gouverneur, nommé pour 5 ans par le Gouverneur-Général du Canada en Conseil, d'un Conseil Exécutif de 9 membres, d'un Conseil Législatif de 18 membres, nommés à vie, et d'une Assemblée Législative de 38 membres, élus tous les 4 ans par le peuple.

Son Honneur le Lieutenant-Gouverneur, ADAMS GEORGE ARCHIBALD, (\$9,000.)

Samuel Adams, Secrétaire-Privé.

CONSEIL EXÉCUTIF.

L'Hon. Philip Carteret Hill, Sect-Provincial, Président et Premier.

“ Daniel Macdonald, Procureur-Général.

“ Stayley Brown, Trésorier, M. L. C..

“ Robert Robertson, Comm. des T.-P. et des Mines.

“ Alonzo J. White, Commissaire des Terres.

“ James Cochran, ministre sans portefeuille.

“ Colin Campbell, “ “

“ John McKinnon “ “

“ John Ferguson “ “

CONSEILLERS LÉGISLATIFS.

Hon. John Creighton, Président.

Hon. William Annand.

“ Stayley Brown.

“ Robert Boak, Jr.

“ S. Chipman.

“ James Cochran.

Hon. A. McN. Cohran.

“ Samuel Creelman.

“ R. Mollison Cutler.

“ Chs. Dickie.

“ James Fraser.

Province de la Nouvelle-Ecosse.—(Suite.)

Hon. W. O. Heffernan.
 " Henry Martell.
 " Gilbert McKenna.
 " J. McKinnon.
 " Thos. F. Morrison.

Hon. Ed. R. Oakes.
 " D. Mc. N. Parker.
 " Peter Smyth.
 " Freeman Tupper.
 " W. C. Whitman.

| COMTÉS. | COMMUNES. | LOCALE. |
|------------------|---|--|
| Annapolis..... | W. H. Ray..... | { W. B. Troop..... Avard Longley..... |
| Antigonish..... | Angus McIsaac..... | { Hon. D. McDonald. John J. McKinnon. |
| Cap Breton.... | { N. L. McKay..... Wm. McDonald..... | { E. T. Mosely..... Hon. A. J. White. |
| Colchester..... | Thos. McKay..... | { Hon. W. Patterson J. B. Dickie..... |
| Cumberland.. | Hon. C. Tupper, C. B.. | { Hiram Black..... Ed. Vickery..... |
| Digby..... | L'Hon. W. B. Vail..... | { Hon. Col. Campbell H. M. Robicheau.. |
| Guysborough..... | John A. Kirk..... | { C. M. Francheville. Hon. O. S. Weeks. |
| Halifax..... | { Patrick Power..... A. G. Jones..... | { Hon. P. C. Hill.... Ed. Farrell..... Donald Archibald. |
| Hants..... | M. H. Goudge..... | { Alfred Putnam.... W. Henry Allison. |
| Inverness..... | Samuel MacDonnell... | { John McKinnon... D. Campbell, M.D. |
| Kings..... | Dr. Borden..... | { John B. North..... D. B. Woodworth.. |
| Lunenburg..... | Chs. E. Church..... | { M. B. DesBrisay, Or. James Eisenhauer. |
| Pictou..... | { Jas. W. Carmichael. John A. Dawson.... | { S. H. Holmes..... E. J. Cameron..... Alex. MacKay..... |
| Queens..... | J. F. Forbes..... | { J. N. Mack..... Sam Freeman..... |
| Richmond..... | Edmond P. Flynn..... | { Charles Boudroit... Murdoch McRae... |
| Shelbourne..... | Hon. T. Coffin..... | { Thomas Johnson... Hon. R. Robertson |
| Victoria..... | B. E. Tremain..... | { John A. Fraser..... David McCurdy.... |
| Yarmouth..... | Frank Killam..... | { Albert Gayton..... John Lovitt..... |

Province du Nouveau-Brunswick.

Le siège du gouvernement local est à Frédéricton.

Le gouvernement se compose d'un Lieutenant-Gouverneur nommé pour 5 ans par le Gouverneur-Général en Conseil, d'un Conseil Exécutif de 8 membres, d'un Conseil Législatif de 18 membres, nommés à vie, et d'une Assemblée Législative de 41 membres élus tous les 4 ans par le peuple.

Son Honneur le Lieut.-Gouverneur SAMUEL LÉONARD TILLEY, C. B., (\$9,000 par an.)

Secrétaire-Privé : Lieut. Colonel John Saunders.

Aide-de-Camp : Lieut. Colonel John Saunders, Capt. G. F. King, et A. F. Street.

CONSEIL EXÉCUTIF.

Hon. Robert Young, Président.

“ George E. King, Premier et Procureur-général.

“ John J. Fraser, Secrétaire-Provincial, Régistrare et Receveur.

“ B. R. Stevenson, Inspecteur-Général.

“ William Kelly, Commissaire des Travaux Publics.

“ A. McQueen, J. H. Crawford, Edward Willis, et W. E. Perley, sans portefeuille.

CONSEILLERS LÉGISLATIFS.

Hon. John S. Saunders, Président.

Hon. Gédéon D. Bailey.

“ John A. Beckwith.

“ Benj. Beveridge.

“ E. B. Chandler.

“ Wm. Hamilton.

“ Daniel Hanington.

“ Archibald Harrison.

“ Francis Hibbard.

Hon. T. R. Jones.

“ John Lewis.

“ Wm. Lindsay.

“ Owen McInervey.

“ Charles Perley.

“ Alex. McLeod Seely.

“ Robert Young.

Greffier : Georges Botsford ; Assistant-Greffier : J. H. Phair ;
Clerc-Copiste : George F. Gregory ; Sergent d'Armes : B. R. Tonett ;
Chapelain : Révd. John M Brooke, D. D.

District de Keewatin.

(Territoire du Nord-Ouest.)

Le siège temporaire du gouvernement est à Fort-Pelley. D'après l'acte passé par le Parlement d'Ottawa et sanctionné par le Gouverneur-Général le 12 avril 1876, la partie Est des Territoires du Nord-Ouest est érigée sous le nom de District de Keewatin. Son gouvernement se composera d'un lieutenant-gouverneur aidé d'un Conseil de pas plus de 10 ni moins de 5 personnes nommées par le Gouverneur-Général du Canada ; afin de pourvoir à l'administration de ce Territoire Son Honneur le Lieutenant-Gouverneur DAVID LAIRD.

Secrétaire : Amédée E. Forget.

Mathew Ryan et Hugh Richardson, magistrats stipendiaires.

M. McDevd, commissaire de la police montée ; M. Irwine, assistant commissaire.

Province du Nouveau-Brunswick.—(Suite.)

| COMTÉS. | COMMUNES. | LOCALE. |
|----------------------|--|---|
| Albert | John Wallace..... | { James Ryan..... Alexander Rogers. |
| Carleton | S. B. Appleby.. | { R. K. Jones..... John S. Leighton... Hon B. R. Stevenson |
| Charlotte..... | A. H. Gillmor, jun..... | { James Murchie.... Thomas Cotterell. |
| Gloucester | Hon. T. W. Anglin.... | { James McKay..... Pat. J. Ryan..... Kennedy F. Burns |
| Kent | George McLeod..... | { Henry O'Leary.... Urbain Johnson.. |
| King's | James Domville..... | { Hon. J. H. Crawford John Flewelling Robert E. McLeod.. |
| Madawaska. | | Hon. Lévi Thériault.. { Hon. W. M. Kelly. Lemuel J. Tweedie |
| Northumberland | L'Hon. Peter Mitchell.. | { Allan A. Davidson William Swim.... Walter S. Butler... Francis Woods.... |
| Queen's..... | John Farris.. | { Archib. McKenzie John Phillips..... |
| Restigouche..... | George Moffatt..... | { Hon. Wedderburn. Wm. H. A. Keans. Hon. Geo. E. King. |
| St. Jean, ville..... | J. S. Boies de Veber... | { Hon. Ed. Willis.... Henry A. Austin... William Elder..... |
| St. Jean, comté..... | { Hon. Isaac Burpee... A. L. Palmer | { Hon. W. E. Perley John S. Covert.... |
| Sunbury | Charles Burpee..... | { Wm. Beveridge..... Hon. A. McQueen.. |
| Victoria..... | J. Costigan..... | { John A. Humphrey Thomas Pickard... Ed. J. Smith..... |
| Westmorland..... | Hon. A. J. Smith..... | { Hon. John J. Fraser Thomas Barker.... Hiram Dow, M.D. Robert Robinson.. |
| York | John Pickard..... | |

OFFICIERS DE LA CHAMBRE D'ASSEMBLÉE LOCALE.

Greffier : George Johnston Bliss. | Clerc Copiste : Ed. L. Wetmore.
 Assistant greffier : John Richards | Chapelain : Rvd. Chs. Spurden, DD.
 Sergent d'armes : Harry Beikwith | Bibliothécaire : H. G. E. Wetmore.

Province de Manitoba.

Le siège du gouvernement est à Fort-Garry.

Établi le 15 juillet 1870 par une proclamation royale.

La Province de Manitoba n'est qu'une faible portion des territoires du Nord-Ouest. Elle renferme la colonie de la Rivière-Rouge et celle du Portage. Son gouvernement local se compose d'un lieutenant-gouverneur, d'un Conseil Exécutif, actuellement de 4 membres, d'une Chambre d'Assemblée de 24 membres. Elle a 2 représentants au Sénat fédéral, et 4 membres à la Chambre des Communes.

Son Honneur le Lieut.-Gouv., ALEXANDER MORRIS, (\$10,000 par an.)

CONSEIL EXÉCUTIF.

Hon. R. A. Davis, Premier et Trésorier.

“ Joseph Royal, Ministre des Trav.-Publics et Sect. Provincial.

“ Colin Inkster, Président du Conseil.

“ James McKay, Ministre d'Agriculture.

CHAMBRE LOCALE. — Orateur, Hon. Jos. Dubuc.

Baie St. Paul, F. Chenier.

Headingley, John Taylor.

High Bluff, Dr Cowan.

Kildonan, Hon. J. Surtherland.

Lac Manitoba, A. McKay.

Pte. aux Peupliers, H. E. Cornish.

Portage La Prairie, K. McKenzie.

Ste. Agathe, A. F. Martin.

Ste. Anne, Chs. Notin.

St. André Nord, John Gunn.

do Sud, Hon. J. Norquay.

St. Boniface, Hon. M. A. Girard.

St. Boniface, Louis Schmidt.

St. Charles, A. Murray.

St. Cléments, Thos. Howard.

St. Frs. Xavier Est. Maxime Lepine.

do Ouest, Hon. Jos. Royal.

St. Jacques, E. Bourque.

St. Norbert Hon. Jos. Dubuc.

St. Paul, Dr. Bird.

St. Vital, Jos. Lemay.

Springfield, W. R. Dick.

Westbourne, C. P. Brown.

Winnep'g, R. A. Davis.

MEMBRES DE LA CHAMBRE DES COMMUNES.

District Électoral de Selkirk, Hon. Donald A. Smith.

“ “ Provencher, A. Bannatyne

“ “ Lisgar, John Christian Schultz.

“ “ Marquette, Jos. Ryan.

CONSEIL DES TERRITOIRES DU NORD-OUEST.

Hon. M. A. Girard,

Hon. John Schultz,

P. Delorme,

“ D. A. Smith,

“ Jos. Dubuc,

W. R. Bown,

“ H. J. Clarke,

A. G. B. Bannatyne,

Wm. N. Kennedy,

“ P. Breland,

Wm. Fraser,

J. H. McTavish,

“ Alf. Boyd,

Rob Hamilton,

Wm. Tait.

“ Jas. McKay,

Hon. Joseph Royal,

A. E. Forget, Greffier du Conseil.

Province de la Colombie Anglaise

Le siège du gouvernement est à Vancouver. Le gouvernement se compose d'un Lieutenant-Gouverneur, nommé par le Gouverneur-Général du Canada en Conseil, d'un Conseil Exécutif de 4 membres et d'une Assemblée Législative de 25 membres élus par le peuple. L'indemnité des membres est de cinq dollars par jour durant la session.

Son Honneur le Lieut.-Gouv., JOSEPH W. TRUTCH, (\$9,000 par an.)

George R. Layton, Secrétaire-Privé.

Colombie Anglaise.—(Suite.)

CONSEIL EXÉCUTIF.

- Hon. Ebeneze Brown, Président du Conseil.
 “ Andrew C. Elliott, Procureur-Général et Premier.
 “ Forbes G. Vernon, Commissaire des Terres et Trav.-Pub.
 “ T. B. Humpreys, Ministre des Finances et Agriculture.

CHAMBRE DES COMMUNES.

- Cariboo, J. Spencer Thompson.
 New-Westminster, James Cunningham.
 Ile Vancouver, A. Bunster.
 Victoria, A. de Cosmos, et Capt. Roscoe.
 Yale, Edgar Dewdney.

ASSEMBLÉE LÉGISLATIVE.

Hon. James Trimble, Orateur.

- Cariboo, Hon. George A. Walkem, A. E. B. Davie, John Evans.
 Comox, John Ash, M. D.
 Cowichan, W. Smithe, E. Pimbury.
 Esquimault, Wm. Fisher, F. Williams.
 Kootenay, A. W. Vowell, Chs. Gallagher.
 Lilloëet, Wm. Brown, Wm. Morrison.
 Nanaïmo, John Bryden.
 New-Westminster (ville), Robt. Dickinson.
 New-Westminster, Ebeneyer Brown, Hon. W. J. Armstrong.
 Victoria, Hon. T. B. Humpreys, Dr. Tolmie.
 Victoria (ville), Hon. James Trimble, Hon. A. C. Elliott, J. W. Douglas, Hon. Robert Beavan.
 Yale, Hon. F. G. Vernon, J. A. Mara, Robt. Smith.

Province de l'Île du Prince Édouard.

Le siège du gouvernement est à Charlottetown.

Cette province est entrée dans la Confédération le 1er juillet 1873, son gouvernement local se compose d'un lieutenant-gouverneur, d'un Conseil Exécutif de 4 membres, et d'une Chambre d'Assemblée de 15 membres.

Son Honneur le Lieut.-Gouverneur, SIR ROBERT HODGSON, (\$7,000).

Aides-de-Camp: Lieut. Col. John Longworth, R. R. Hodgson.

CHAMBRE DES COMMUNES.

- S. Perry et James Yeo, pour le Cté. de Prince.
 Hon. David Laird et Peter Sinclair, pour le Cté. de Queen.
 Hon. D. Davis et Dr. McIntyre, pour le Cté. de King.

CONSEIL EXÉCUTIF.

- Hon. L. H. Davies, Premier et Procureur-Général.
 “ G. W. Deblois, Secrétaire-Provincial.
 “ W. D. Stewart, Travaux Publics.
 “ G. Gordon; Prowse; J. F. Robertson; J. Lefurgey; John Yeo; A. Laird; membres du Conseil sans portefeuille.

Ile du Prince Edouard.—(Suite.)

CONSEILLERS LÉGISLATIFS.

Honorable Herbert Bell, Orateur.

| | |
|-----------------------|-------------------|
| Hon. John Balderston. | Hon. R. B. Reid. |
| “ Thomas W. Dodd. | “ W. G. Strong. |
| “ Daniel McDonald. | “ Patrick Walker. |
| “ Wm. McGill. | “ Simon Bolger. |
| “ R. Munn. | “ Jos. Wightman. |
| “ Alex. Bell. | “ A. McEwen. |
| “ James Dingwell | |

ASSEMBLÉE LÉGISLATIVE.

Hon. Cornelius Howatt, Orateur.

| | |
|-----------------------|---|
| Prince, 1er District, | Nich. Conroy, Frank Gallant. |
| Prince, 2me “ | Hon. John Yeo ; J. W. Richard. |
| Prince, 3me “ | Hon. Jos. O. Arsenault ; John A. MacDonald. |
| Prince, 4me “ | Augt. E. C. Holland ; C. Howat. |
| Prince, 5me “ | Hon. John Lefurgy ; J. C. Pope. |
| Georgetown, | Hon. F. H. Haviland ; A. G. MacDonald. |
| Kings, 1er “ | Hon. E. McEachren ; James R. MacLean. |
| Kings, 2me “ | Hon. W. W. Sullivan ; Hilary MacIsaac. |
| Kings, 3me “ | Hon. L. C. Owen ; J. E. MacDonald. |
| Kings, 4me “ | Ls. H. Davies ; M. Rowe. |
| Charlottetown, | Hon. F. de St. C. Brecken ; J. T. Jenkins. |
| Queen, 1er “ | Wm. Campbell ; W. D. Stewart. |
| Queen, 2me “ | H. J. Callbeck ; W. S. McNeil. |
| Queen, 3me “ | Hon. Frs. Kelly ; Henry Beer. |
| Queen, 4me “ | Hon. Benj. Davies ; Wm. Welsh. |

Cour Supreme de la Puissance du Canada.

(SIÈGE A OTTAWA)

| | |
|---|----------------------------------|
| L'Hon. William Buell Richards, Juge-en-Chef, (\$8,000.) | |
| “ Samuel Henry Strong, | } Juges associés (\$7,000 chac.) |
| “ Téléphore Fournier, | |
| “ Jean Thomas Taschereau, | |
| “ William Johnston Ritchie, | |
| “ William Alexander Henry, | |

Judicature de la Province de Québec.

COUR DU BANC DE LA REINE.

| | |
|--|------------------------------------|
| Hon. Antoine Aimé Dorion, Juge-en-Chef, (\$5,000.) | |
| “ John S. Sanborn, | } Juges Puisnés, (\$4,000 chacun.) |
| “ Samuel C. Monk, | |
| “ Ulric J. Tessier, | |
| “ T. K. Ramsay, | |

COUR SUPÉRIEURE.

En vertu d'une proclamation contenue dans la Gazette Officielle du 11 Septembre 1875, la Cour Supérieure de Montréal, siégera dans l'année 1876 depuis le 16 Janvier au 20 Avril, ensuite du 1er Mai jusqu'au 30 Juin, et du 1er Septembre au 20 Décembre.

COUR CRIMINELLE.

| DISTRICTS. | CHEFS-LIEUX. | TERMES. | SHÉRIFS. |
|-----------------|--------------------|---|------------------|
| Montreal..... | Montréal | Mars 24 et Sept 24. | C. A. Leblanc. |
| Québec | Québec | Avril 27 et Oct. 27.. | Hon. C. Alleyn. |
| T.-Rivières ... | Trois-Rivières.... | Avril 20 et Oct. 20. | S. Dumoulin. |
| St. François.. | Sherbrooke | Mars 1 ^{er} et Oct. 11. | Geo. F. Bowen. |
| Kamouraska | Kamouraska | Avril 5 et Déc. 5... | Vincensl. Taché. |
| Ottawa..... | Aylmer | Janv. 21 et Juil. 1 ^{er} | Ls. M. Coutlée. |
| Gaspé. } | Percé..... | Mars 13 et Août 13 | Philip Vibert. |
| | New-Carlisle..... | Fév. 13 et Juil. 13.. | Mart. Sheppard. |
| Terrebonne .. | Ste. Scholastique | Janv. 7 et Juil. 2... | Zép. Roussil. |
| Joliette..... | Joliette..... | Juil. 20 et Nov. 15. | B. H. Leprohon. |
| Richelieu..... | Sorel | Mai 20 et Nov. 8... | P. Guevremont. |
| Chicoutimi ... | Chicoutimi | Fév. 13 et Juil. 13.. | Ovide Bossé. |
| Montmagny... | Montmagny..... | Mars 13 et Nov. 25. | J David Lépine. |
| Arthabaska... | St. Christophe.... | Fév. 20 et Nov. 4... | Aug. Quesnel. |
| Bedford..... | Nelsonville..... | Fév. 16 et Oct. 16 .. | Foster et Cowan |
| Iberville | St. Jean..... | Mai 22 et Déc. 12... | M Nolin. |
| Beauharnois. | Beauharnois | Mars 29 et Nov. 29. | Louis Hainault. |
| Saguenay | Malbaie | Juin. 13 et Déc. 13.. | P. H. Cimon. |
| St Hyacinthe | St. Hyacinthe.... | Mai 1 ^{er} et Déc. 1 ^{er} | Louis Taché. |
| Beauce..... | St. Joseph..... | Juin 20 et Oct. 20.. | J.T.Taschereau |
| Rimouski..... | Rimouski..... | Mars 13 et Oct. 13.. | Ach. Fournier. |

COUR SUPÉRIEURE.

(Jurisdiction pour les sommes au-dessus de \$200.)

Hon. W. C. Meredith, Juge-en-Chef (\$5,000.)

| JUGES. | RÉSIDENCES. | DISTRICTS. | |
|-------------------------|------------------|--|-----------------|
| Hon. W. C. Meredith.. | } Québec. | Québec et une partie d'Arthabaska. | \$3,000 chacun. |
| " Andrew Stuart... | | | |
| " Wilfrid Dorion... | } Montréal. | Montréal et une partie de Terrebonne. | |
| " J. W. Mondelet. | | | |
| " H. F. Rainville... | | | |
| " F. G. Johnson ... | | | |
| " Robert Mackay.. | | | |
| " W. F. Torrance. | | | |
| " A. C. Papineau... | | | |
| " Antoine Polette.. | | | |
| " M. Doherty..... | Sherbrooke... | St. François | |
| " J. N. Bossé..... | Kamouraska | Beauce et Montmagny. | |
| " J. B. Bourgeois... | Aylmer..... | Ottawa et ct. d'Argenteuil. | |
| " L. Victor Sicotte. | St. Hyacinthe | St. Hyacinthe. | |
| " C. Dunkin..... | Beauharnois.. | Bedford. | |
| " T. J. J. Loranger | Sorel..... | Richelieu. | |
| " Ls. E. N. Casault | Montmagny .. | Kamouraska et Rimouski | |
| " A. B. Routhier... | Murray Bay.. | Saguenay et Chicoutimi. | |
| " J. Maguire..... | New-Carlisle. | } Gaspé. | |
| " L. B. Caron..... | Percé..... | | |
| " L. A. Olivier | Joliette..... | | |
| " Thomas McCord, | Rimouski ; | A. Bélanger, Beauharnois ; | |
| W. Chagnon, Iberville ; | M. A. Plamondon, | Drummond et Arthabaska. | |

**Tableau de la durée de chaque session de la chambre des Communes du
Canada a Ottawa.**

PREMIER PARLEMENT DE 1867 à 1872.

| ANNÉE. | OUVERTURE. | ADRESSE PROPOSÉE. | PROPOSEUR DE L'ADRESSE. | SECONDEUR DE L'ADRESSE. | ADRESSE ADOPTÉE. | CLÔTURE DE LA CHAMBRE. |
|--------|-----------------|-------------------|-------------------------|-------------------------|------------------|------------------------|
| 1867 | 6 Novembre. | 8 Novembre | Hon. C. Fisher..... | Dr. Désaulniers..... | 15 Novembre. | 22 Mai, 1868 |
| 1869 | 15 Avril..... | 16 Avril..... | W. M. Simpson..... | J. Bolton | 16 Avril..... | 22 Juin. |
| 1870 | 16 Février..... | 17 Février.... | A. W. Savary..... | J. Seriver | 22 Février.... | 12 Mai. |
| 1871 | 17 Février.... | 26 Février.... | Dr. Lacerte..... | G. A. Kirkpatrick..... | 26 Février.... | 14 Avril. |
| 1872 | 11 Avril | 12 Avril..... | Henry Nathan | Ed. Carter..... | 12 Avril..... | 14 Juin. |

DEUXIÈME PARLEMENT.

| | | | | | | |
|------------------------|---------------|---------------|--------------------|--------------------|----------------|----------|
| 1873 1 ^{es} . | 5 Mars..... | 11 Mars..... | Stephen Tobin..... | A. J. Palmer | 11 Mars..... | 13 Août. |
| 1873 2 ^{es} . | 23 Octobre... | 27 Octobre... | H. B. Wetton..... | L. F. G. Baby..... | Pas adoptée... | 2 Nov. |

TROISIÈME PARLEMENT.

| | | | | | | |
|------|----------------|----------------|-----------------------|------------------------|----------------|-----------|
| 1874 | 26 Mars..... | 30 Mars..... | Thomas Moss..... | Wilfred Laurier..... | 30 Mars..... | 26 Mai. |
| 1875 | 4 Février..... | 5 Février.... | L. H. Frechette | Coln. Macdougall | 5 Février.... | 8 Avril. |
| 1876 | 10 Février.... | 10 Février.... | M. Casey..... | Henri Taschercan | 12 Février.... | 12 Avril. |

Tableau de la durée de chaque Session de la Législature de Québec.

PREMIER PARLEMENT DE 1867 A 1870.

| ANNÉE | OUVERTURE | ADRESSE PROPOSÉE | PROPOSEUR DE L'ADRESSE | SECONDEUR DE L'ADRESSE | Adres. adoptée | CLÔTURE |
|---------|-----------|---|--|--|-----------------------|---------|
| 1867-68 | 27 Déc... | { ¹ Cons. L. 30 Déc. ² Ass. L. " | L'Hon. M. Hale..... J. A. Chapleau.. | L'Hon. M. Ross..... C. Hamilton..... | 30 Déc... " | 24 Fév. |
| 1869 | 20 Janv. | { Cons. L. 21 Janv.. Ass. L. " | L'Hon. M. Wood..... M. Dumoulin... | L'Hon. M. Dostaler..... J. Ross..... | 21 Janv. " | |
| 1869-70 | 23 Nov... | { Cons. L. 24 Nov.. Ass. L. " | L'Hon. M. Lemaire..... L. R. Church.... | L'Hon. M. Bryson..... Ls J. Moll..... | 24 Nov... " | 1 Fév. |
| 1870 | 3 Nov... | { Cons. L. 7 Nov.... Ass. L. 4 Nov..... | L'Hon. M. Ferrier..... C. F. Roy..... | L'Hon. M. Panet..... M. Cantwell..... | 7 Nov... 4 Nov...} | |

DEUXIÈME PARLEMENT DE 1871 A 1875.

| | | | | | | |
|---------|----------|--|--|--|------------------------|----------|
| 1871 | 7 Nov... | { Cons. L. 9 Nov.... Ass. L. " | L'Hon. M. Beaudry..... H. G. Malhiot... | L'Hon. M. Fraser..... Wm. M. Lynch. | 9 Nov... " | 23 Déc. |
| 1872 | 7 Nov... | { Cons. L. 11 Nov... Ass. L. 8 Nov..... | L'Hon. M. McGreevy... Alex. Chauveau. | L'Hon. M. Ross... .. M. Lawyer..... | 11 Nov... 8 Nov...} | |
| 1873-74 | 4 Déc... | { Cons. L. 9 Déc.... Ass. L. 5 Déc..... | L'Hon. M. Roy..... Pierre Garneau.. | L'Hon. W. Savage..... J.W. McGauvran | 9 Déc... " | 28 Janv. |
| 1874-75 | 3 Déc... | { Cons. L. 4 Déc.... Ass. L. " | L'Hon. M. Beaudry... Dr. Larocque.... | L'Hon. M. Sharples..... Dr. Cameron.... | 4 Déc... 11 Déc...} | |

TROISIÈME PARLEMENT DE 1875 A 1879.

| | | | | | | |
|------|-----------|--|--|--|------------------------|---------|
| 1875 | 4 Nov... | { Cons. L. 9 Nov.... Ass. L. 8 Nov..... | L'Hon. M. Webb..... A.C.P.R. Landry | L'Hon. M. Richard..... A. W. O'Gilvie.. | 9 Nov... 10 Nov...} | 24 Déc. |
| 1876 | 10 Nov... | { Cons. L. Nov.... Ass. L. Nov..... | L'Hon. | L'Hon. | Nov... Nov...} | |

1 Cons. L. abréviation de Conseil Législatif. 2 Ass. L. abréviation de l'Assemblée Législative.

CANADA.**ÉTENDUE ET POPULATION DE LA PUISSANCE.**

La Puissance du Canada est composée de sept Provinces et des Territoires du Nord-Ouest. L'étendue des diverses Provinces et leurs populations respectives en 1861 et 1871 sont mentionnées dans la table ci-dessous :

| PROVINCES. | ÉTENDUE. | POPULATION. | |
|---------------------------|----------------|-------------|-----------|
| | Milles Carrés. | 1861 | 1871 |
| Ontario | 107,780 | 1,396,096 | 1,620,851 |
| Québec | 193,355 | 1,111,566 | 1,191,516 |
| Nouvelle-Ecosse..... | 21,731 | 330,857 | 387,800 |
| Nouveau-Brunswick..... | 27,322 | 252,047 | 285,594 |
| Colombie Anglaise..... | 213,500 | 34,816 | 50,000 |
| Ile du Prince Edouard... | 2,134 | 80,861 | 94,021 |
| Manitoba | 14,340 | | 11,953 |
| Territoires du N.-Ouest.. | 2,750,000 | | 28,700 |
| | 3,330,162 | 3,206,228 | 3,650,485 |

Travaux Publics.

Les travaux publics de la Puissance consistent dans un système de chemins de fer et de canaux avec certains édifices publics. Le système des canaux est divisé de manière à surmonter les obstacles qu'on a dans la navigation du St. Laurent et relier les grands Lacs avec l'Ouest. Les canaux de la Puissance sont les suivants :

| Noms. | Milles. |
|--|---------------------|
| St. Pierre, Baie St. Pierre N. B. | $\frac{1}{2}$ " |
| Chambly, P. Q. | 12 " |
| St. Ours.....do | $\frac{1}{2}$ " |
| Lachine.....do | 8 $\frac{1}{2}$ " |
| Beauharnois, do | 11 $\frac{1}{2}$ " |
| Cornwall,.....P. O. | 11 $\frac{1}{2}$ " |
| Williamburg...do | 12 $\frac{3}{4}$ " |
| Welland | 27 $\frac{1}{2}$ " |
| Burlington Bay, do | $\frac{1}{2}$ " |
| Rideau.....do | 126 $\frac{1}{2}$ " |
| Le Canal de l'Ottawa, do..... | 7 $\frac{3}{4}$ " |

Total 219 $\frac{3}{4}$ "

Les Chemins de Fer.

L'exploitation des Chemins de fer du Canada a pris des proportions très-vastes. Le premier chemin de fer fut commencé en 1835. C'était une ligne de 16 milles de parcours, de Laprairie, sur le St. Laurent, à St. Jean. La route fut inaugurée avec des chevaux en 1836 et les premières manœuvres à locomotives en 1837. Le premier chemin de fer dans la province d'Ontario, entre Queenstown et Chippewa, fut inauguré avec des chevaux en 1839. Depuis cette époque jusqu'à la fin de 1872, il a été construit dans la Puissance 3,454 milles de chemins de fer, et en 1873, 1,576 milles de nouveaux chemins furent inaugurés, formant ensemble un total

de 5,030 milles qui sont en opération, sous 32 compagnies. Voici la liste des différentes lignes avec la longueur de leur parcours :

| CHEMINS DE FER. | MILLES. |
|--|---------|
| Brockville et Ottawa; ligne principale..... | 87 |
| “ “ branches | 12 |
| Canada Central..... | 28 |
| Canada Southern; ligne principale..... | 229 |
| “ “ branches | 98 |
| Carillon et Grenville..... | 12 |
| Cobourg, Peterboro et Marmora..... | 25 |
| E. et N. A. Consolidated..... | 91 |
| Fredericton branches | 22 |
| Glasgow et Cap Breton..... | 21 |
| Grand Trunk; ligne principale..... | 797 |
| “ “ branches | 573 |
| Great Western; ligne principale..... | 229 |
| “ “ branches..... | 264 |
| Hamilton et Lac Erié..... | 31 |
| Intercolonial; ligne principale..... | 562 |
| “ branches..... | 153 |
| Kingston et Pembroke..... | 18 |
| London et Port Stanley..... | 25 |
| Massawippi Valley..... | 34 |
| Midlan; ligne principale..... | 87 |
| “ branches..... | 22 |
| Montréal et Vermont Junction..... | 26 |
| Montreal, Chambly et Sorel..... | 35 |
| New-Brunswick et Canada; ligne principale..... | 94 |
| “ “ “ branches..... | 27 |
| Northern; ligne principale..... | 115 |
| “ branches..... | 237 |
| Prince Edward Island; ligne principale..... | 147 |
| “ “ “ branches..... | 53 |
| Québec et Gosford..... | 27 |
| Rivière du Loup..... | 20 |
| South Eastern..... | 65 |
| Stanstead, Shafford et Chambly..... | 42 |
| St. Lawrence et Ottawa..... | 54 |
| St. Lawrence et Industrie..... | 12 |
| Toronto, Grey et Bruce; ligne principale..... | 143 |
| “ “ “ branche..... | 71 |
| Toronto et Nipissing..... | 88 |
| Welland..... | 25 |
| Wellington, Grey et Bruce; ligne principale..... | 129 |
| “ “ “ sud-est..... | 66 |
| Whitby et Port Perry..... | 19 |
| Windsor et Annapolis..... | 116 |
| Total..... | 5,030 |

En sus des lignes ci-dessus énoncées, il a été concédé des chartes, depuis la Confédération, à plus de 50 nouvelles compagnies de

chemins de fer; dont les plus importantes sont: Le Canada Pacific, d'une longueur de 2,500 milles; Kingston et Pembroke, 140 milles; Chemin de Fer de Colonisation, 142; North Shore, 192 milles; (ces deux chemins sont maintenant connus sous le nom de Québec, Montréal, Ottawa et Occidental), Sault Ste. Marie et Brace-Bridge, 280 milles; Ontario et Québec, Rivière du Loup, milles; Montréal and Ottawa Junction, 81 milles; London, Huron et Bruce, 105 milles; Lévis et Kennébec, 82 milles; St. Francis et Lac Mégantic, 65 milles; Richelieu et Drummondville, 60 milles; Ottawa et Gatineau, 120 milles; Brantford et Port Burnwell, 45 milles.

Le service des postes.

Le Canada possède le grand avantage d'un excellent système de communications postales à très-bas prix. C'est en 1851 que fut fait le premier grand pas vers les tarifs à bon marché, par l'introduction d'un droit de port uniforme de 5 cents; en 1868 on essaya une nouvelle réduction de prix de transport et l'on porta le taux général et uniforme à trois cents. Les résultats furent très satisfaisants et fort encourageants. Dans l'ouvrage du Dr. Hadgins "School history of Canada," (publié par J. Lovell, en 1866,) il est constaté qu'en 1766, alors que le célèbre Benjamin Franklin était Député maître-général des postes dans l'Amérique Britannique du Nord, il n'y avait dans tout le Canada que trois bureaux de poste et 180 milles de route postale, de Montréal à Québec. En 1791, il y avait 10 bureaux de poste et 600 milles de routes postales; en 1830 il y avait 150 bureaux et 2,500 milles de routes; en 1840 le nombre des bureaux était monté à 405 et les routes à 5,737 milles. Depuis l'année 1840 l'accroissement progressif du département a été tel, que d'après le rapport du maître général des postes, de 1872, nous voyons qu'il y avait en cette année 4,155 bureaux de poste, et 33,415 milles de routes postales, y compris le Manitoba et la Colombie Anglaise. Le nombre estimatif des lettres expédiées par la poste en 1872 était de 30,600,000; le revenu postal était de \$1,193,062; et les dépenses de \$1,369,163.

Revenus de la Puissance.

Les revenus de la Puissance proviennent des droits sur les importations des marchandises étrangères, des impôts, des travaux publics (y compris les chemins de fer) des bureaux de poste et des timbres de billets. Les revenus de la Puissance pour l'année fiscale finissant le 30 Juin 1872 étant de \$20,714,813; les dépenses pour la même période, de \$17,589,468, laissant un excédant de recettes de \$3,125,348. Nous ajoutons un état comparatif des revenus des dernières années :

| | 1869-1870 | 1870-1871 | 1871-1872 |
|--------------------|-------------------|-------------------|-------------------|
| Douanes..... | 9,334,212 | 11,841,104 | 12,787,982 |
| Impôts..... | 3,619,622 | 4,295,944 | 4,735,651 |
| B. de Poste..... | 573,565 | 612,630 | 692,374 |
| T. Publics..... | 1,006,844 | 1,146,240 | 1,211,729 |
| Timb. de Billets | 134,047 | 183,319 | 191,918 |
| Divers..... | 848,035 | 1,256,328 | 1,095,159 |
| Totaux..... | 15,512,225 | 19,335,560 | 20,714,813 |

Conseil de l'Instruction Publique de la Province de Québec.

Membres Catholiques. Les Honorables P. J. O. Chauveau, Thomas Ryan, Alfred B. Routhier, Cyrille Delagrave, P. S. Murphy, Jos. Lachaine et Frs. Painchaud. Ecrs, pour composer la partie catholique du Conseil de l'Instruction Publique de la Province de Québec, conjointement avec Sa Grâce Mgr. l'Archevêque de Québec et Leurs Grandeurs NN. SS. les Evêques de Montréal, Trois-Rivières, Rimouski, Sherbrooke, St. Hyacinthe et Ottawa, qui font partie de droit du dit Conseil, conformément à l'acte passé dans la dernière session (1876) de la Législature de cette Province.

Membres Protestants. Le Très Révérend James Williams, D. D., Evêque de Québec, l'Hon. Chs. Deweyday, l'Hon. George Irvine, le Ven. Archidiacre W. Turnbull Leach, D. C. L. LL. D. l'Hon. Christ. Dunkin, D. C. L., le Révd. John Cook, l'Hon. Jas. Fevrier, sénateur, et M. J. W. Dawson.

Surintendant de l'Education. l'Hon. Gédéon Ouimet.

Secrétaire, Louis Giard. M. D.

Secrétaire du Comité Protestant, Henry M. Miles, LL. D., D. C. L.

Conseil des Arts et Manufactures.

MM. A. Lévêque, *Président*; Thos. White, jr., *Vice-Président*; S. C. Stevenson, B. A., *Secrétaire*.

Membres du Conseil:—L'Hon. C. B. de Boucherville et l'Hon. G. Ouimet, (*membres ex-officio*); MM. R. McDougall; A. A. Stevenson; J. B. Rolland; L. Irénée Boivin; C. A. Dansereau; l'Abbé Octave Audet; John A. Leclerc; Hyacinthe Beauchemin; Guil. Boivin; Richard Smith; Henri Bulmer; Henri Lyman; David McFarlane et C. W. Carrier.

Conseil d'Agriculture.

MM. J. M. Browning, *Président*; L. H. Massue, *Vice-Président*; G. Leclère, *Secrétaire-Trésorier*.

Les Hon. C. de Boucherville; J. O. Beaubien; J. J. Ross; D. E. Price; M. H. Cochrane, (*membres ex-officio*); MM. J. Gaudet, M. P.; P. B. Benoît, M. P.; L. Beaubien, M. P.; E. J. de Blois; L. Lévesque; A. Marsan; Révd. F. Pilote; Révd. R. Tassé; S. N. Blackwood; A. Casavant; J. N. E. Faribault; L. N. Gauvreau; F. Wood Gray et A. C. P. R. Landry.

Commissaires des chemins de fer de la Province de Québec.

(NOMMÉS LE 1^{ER} FÉVRIER 1876).

L'Hon. Henri Gédéon Malhiot C. R.

L'Hon. George Irvine, C. R.

L'Hon. Eugène Chinic.

P. Alex. Peterson, Ingénieur en chef.

Ed. Moreau, Secrétaire. Bureau à Québec.

* * L'homme qui pense s'honore d'obéir, parceque, dans celui qui commande, il voit toujours la loi qui ordonne.

Tarif des Postes du Canada du 1er Octobre 1875.

TAXE DES LETTRES.—Toutes lettres expédiées par la Poste à une distance quelconque dans l'intérieur de la Puissance du Canada seront assujetties à une taxe uniforme, pourvu que la dite taxe soit payée à l'avance par un timbre-poste, sans quoi les lettres ne seront pas transmises.

| | | | | |
|---|---------------------|---------------------|-------|-----------------------------|
| Sur toute lettre n'excédant pas le poids d'une demi-once, | | | | 3 cts. |
| Plus d'une | $\frac{1}{2}$ oz. | mais n'excédant pas | 1 oz. | 6 cts. |
| " | 1 oz. | " | " | 1 $\frac{1}{2}$ oz. 9 cts. |
| " | 1 $\frac{1}{2}$ oz. | " | " | 2 oz. 12 cts. |
| " | 2 oz. | " | " | 2 $\frac{1}{2}$ oz. 15 cts. |

N. B.—Les lettres pesant plus d'une demi-once mais affranchies d'un timbre de trois cents, seront expédiées et remises au destinataire contre paiement du double de ce qui manque pour l'affranchissement suffisant.

Exemple:—Une lettre pesant une et demi-once et n'étant affranchie que de 3 cents, coûtera 12 cents au destinataire parceque devant être affranchie de 9 cents, elle l'est insuffisamment de 6 dont le double est 12.

LETTRES LOCALES.—La Taxe sur les lettres à distribuer au bureau de leur origine (*local*) sera d'un centin par demi-once, et devra être payée à l'avance au moyen de timbres-poste.

ENREGISTREMENT DES LETTRES D'ARGENT, ETC.—Il faut ajouter un Timbre-Poste de 2 centins pour les lettres dans l'intérieur de la Puissance du Canada, de 5 centins pour les Etats-Unis, et de 8 centins pour l'Angleterre.

CARTE-POSTE d'un centin chaque, circulation dans le Canada, et dans tous les Etats-Unis, sans charge extra.

JOURNAUX.—La taxe des journaux et publications périodiques publiées en Canada et paraissant au moins une fois par mois sera de deux centins par livre ou toute fraction d'une livre, payables par l'expéditeur.

LES PUBLICATIONS PÉRIODIQUES pesant moins d'une once pourront être expédiées séparément en y appliquant un timbre-poste d'un demi-centin.

LES LIVRES, BROCHURES, ETC., pourront être expédiés par la poste en Canada en payant à l'avance un centin par quatre onces ou par portion de quatre onces, en timbres-poste.

ETATS-UNIS.—Les lettres pour les Etats-Unis doivent être affranchies avec un timbre de trois centins par demi-once.

ANGLETERRE.—Les lettres pour la Grande-Bretagne seront transmises pourvu qu'elles soient affranchies d'un timbre-poste de cinq centins par demi-once.

FRANCE, BELGIQUE, ETC.—Le port des lettres en destination de la France et de la Belgique, sera de dix centins par demi-once et 20 centins pour trois-quarts d'once, affranchies par timbres-poste.

Loi de Chasse et de pêche pour la Province de Québec.

Périodes limitées pendant lesquelles il est illégal de chasser, tuer, acheter, vendre ou avoir en sa possession aucun animal ou gibier qui suivent :

L'Élan, l'Orignal, le Caribou, le Chevreuil et le Lièvre, entre le 1er Février et le 1er Septembre.

Coc de Bruyère, Ptarmigan, Perdrix, Bécasse ou Bécassine, entre le 1er mars et le 1er Septembre.

Cygne, Oie, Canard Sauvage et Sarcelle, entre le 1er Mai et le 1er Septembre.

Loup-Cervier, Chat Sauvage, Vison, entre le 15 Avril et le 15 Octobre; la *Martre*, entre le 15 Avril et le 1er Novembre.

Loutre, entre le 1er Mai et le 1er Octobre.

Castor, entre le 30 Avril et le 1er Septembre; le *Rat-Musqué*, entre le 1er Juin et le 1er Avril.

Défenses : de chasser la Bécasse ou Bécassine, Oie, Canard Sauvage et Sarcelle, une heure après le coucher et une heure avant le lever du soleil; de prendre ni de tuer par le moyen de cordes, collets, ressorts, filets ou trappes, aucun des animaux ou oiseaux nommés plus haut; de prendre ou de détruire en aucun temps les œufs d'aucune espèce d'oiseaux sauvages.

14 jours sont accordés à l'expiration de chaque période, pendant lesquels les dits animaux et gibier, lorsque pris légalement, pourront être vendus.

Le gouvernement fédéral vient de publier les règlements concernant la pêche. Voici les périodes pendant lesquelles la pêche sera interdite dans la Province de Québec.

Le Poisson blanc, depuis le 10 Novembre au 1er Décembre.

La Truite Saumonée et la Truite des lacs, du 15 Octobre au 1er Décembre.

La Truite des rivières, et de Bruyère, du 15 Septembre au 1er Janvier.

L'Achigan et le Doré, du 15 Avril au 15 Mai.

Le Saumon, du 31 Août et le 1er Mai.

Les Homards, du 1er Juillet au 31 Août.

Les personnes qui enfreindront ces règlements, en prenant à la pêche, attrapant, tuant, achetant ou ayant en leur possession ces poissons pendant ces périodes, seront passibles de l'amende ou de l'emprisonnement.

Les délateurs de telles personnes auront droit à la moitié de l'amende imposée et au paiement de leurs frais et dépenses comme témoins.

* * Pères et mères, inspirez à vos enfants l'amour et la crainte de Dieu, si vous voulez qu'ils vous respectent et vous aiment; mais n'oubliez pas que l'exemple est la leçon la plus efficace: quand on se conduit mal, on n'inspire aucun bien.

Pronostics sur la température pour l'année 1877.

JANVIER.—Du 1er au 6, cette année commence avec d'assez beau temps ;—du 6 au 14, il est à présumer que le vent de l'ouest nous apportera de fortes chutes de neige ;—du 14 au 22, à moins que le vent change, nous aurons encore quelques mauvaises journées ;—du 22 à la fin du mois, quelques jours de froid intense avec neige et poudrière.

FÉVRIER.—Du 1er au 5, ce mois commençant avec le vent du nord sera la continuation du mauvais temps de la fin de Janvier ;—du 5 au 13, nous aurons pendant ce laps de temps des journées très-froides et un ciel clair ;—du 13 au 20, grande probabilité de mauvaises journées avec grand vent, mais remarquez que si trois ou quatre jours après que la lune est nouvelle, elle se montre nette, beau temps ;—du 20 à la fin du mois, le temps sera presque toujours beau et passablement froid.

MARS.—Du 1er au 6, le temps sera beau et passablement froid pendant ces jours ;—du 6 au 14, quelques jours de pluie ou de neige peut-être les deux avec grand vent ;—du 14 au 22, nous pouvons compter sur quelques belles journées, mais encore froides ;—du 22 à la fin du mois, nous avons toutes les probabilités d'une grande tempête de neige et obstruction des chemins dans la partie nord du Canada.

AVRIL.—Du 1er au 5, la majeure partie de cette durée sera de beau temps ;—du 5 au 13, temps sombre, neige ou pluie froide de temps à autre et température humide ; du 13 au 20, quelques jours de pluie ou neige, peut-être les deux avec grand vent ;—du 20 à la fin du mois, temps nuageux et très-mauvais, et remarquez que la pluie qui vient tout-à-coup, lorsque le ciel s'est couvert en peu de temps, n'est pas de longue durée.

MAI.—Du 1er au 5, quelques ondées, mais assez favorable aux semences ;—du 5 au 13, nous aurons des journées de pluie froide et les gelées sont encore à craindre, car nous sommes au dernier quartier de la lune d'Avril appelée *la lune rousse* ;—du 13 au 19, les cultivateurs feront bien de profiter de ces jours de beau temps pour terminer leurs semences ;—du 19 au 26, le temps est assez beau durant les premiers jours ensuite le vent du sud pourrait nous donner de la pluie ;—du 26 au 4 Juin, ce laps de temps sera beau et ne laissera rien à désirer.

JUIN.—Du 4 au 11, le temps sera passablement beau et espérez du beau temps si le soleil se couche sans être couvert ni entouré de nuages ;—du 18 au 25, nous aurons les premières journées de chaleur de la saison ;—du 25 au 3 Juillet, quelques gros orages accompagnés de tonnerre.

JUILLET.—Du 3 au 10, ces jours sont beaux et ne laissent rien à désirer ;—du 10 au 17, des orages très-violents principalement durant les premiers jours ;—du 17 au 25, le temps est encore incertain, mais ensuite la chaleur reprend de plus belle ;—du 25 à la fin du mois, de très-grandes chaleurs, mais avec l'avantage de quelques nuits fraîches.

AOUT.—Du 1er au 9, la majeure partie de ce temps sera pluvieux ; —du 9 au 15, le temps se remet au beau, et favorable à l'agriculture ;—du 15 au 22, la température continue chaude, mais avec fortes rosées ;—du 22 au 31, nous aurons durant ces jours des coups de vent accompagnés de pluie et de grêle.

SEPTEMBRE.—Du 1er au 7, le temps sera assez beau avec quelques exceptions durant les derniers jours ;—du 7 au 14, il faut s'attendre à une température variable, mais plutôt mauvaise que belle ;—du 14 au 22, fortes pluies accompagnées de coups de vents qui amèneront des tempêtes sur les lacs et sur mer ;—du 22 au 30, des pluies fréquentes durant les derniers jours de ce mois.

OCTOBRE.—Du 1er au 6, nous aurons durant ce laps de temps les plus belles journées de l'automne ;—du 6 au 13, beau et serein durant ces jours ;—du 13 au 22, pendant cet espace de temps nous aurons encore quelques belles journées, mais attendez le mauvais temps lorsque la lune a un cercle blanc ou rouge ;—du 22 au 30, la température baissera considérablement et le ciel sera couvert et sombre.

NOVEMBRE.—Du 1er au 5, pendant une partie de ce temps on aura de fréquentes ondées ;—du 5 au 12, il y aura encore beaucoup de pluie pendant ce laps de temps ;—du 12 au 20, le vent du sud pourrait nous apporter de la pluie ;—du 20 au 27, le temps sera assez beau pour la saison ;—du 27 au 4 décembre, température froide ce qui présage le commencement de l'hiver.

DÉCEMBRE.—Du 4 au 12, beau et gelée si le vent est nord ou nord-est ;—du 12 au 20 le temps est beau avec forte gelée ;—du 20 à la fin du mois les premiers jours seront froids, nous aurons une tempête de neige et sur les derniers jours le temps devient plus beau.

Prédictions de Thomas Mout sur l'année 1877.

Prédictions générales.—En cette année, *Le printemps* sera froid, et nuisible aux biens de la terre. *L'été* sera venteux et extrêmement pluvieux. *L'automne* sera moite et peu stable en vents. La saison de *l'hiver* sera extraordinairement difficile à passer, et il y aura de grandes gelées sur la fin. Tous les grains seront chers au commencement de l'an, qui est la mi-mars, en tout pays, dont tout le peuple sera bien étonné, et il y aura grande pitié. Les seigles seront les plus apparents des grains dans certains pays, et en Juillet et Août les grains baisseront, à la réserve de l'avoine, qui sera toujours chère. Les vendanges, je n'en parle pas.

Prédictions particulières.—Grande conspiration découverte dans un grand Etat. Naissance d'un grand prince. Le clergé distribuera de grands biens aux pauvres. Changement de ministère dans une grande cour.

Pronostications des biens de la terre.—Cette année le premier jour de l'année étant un lundi. l'hiver sera commun, le printemps et l'été humides, avec inondations en plusieurs endroits. Plusieurs altercations de maux, par subsides, taxes et impôts. Il y aura sur la fin de l'année des glaces prodigieuses ; la vendange ne se trouvera pas bonne, les blés seront à peine communs, les mouches à miel mourront.

VARIÉTÉS.

* * Un paysan consulte un avocat de Montréal pour revendiquer un héritage.—Fort bien, mon ami, dit l'avocat, mais avez-vous un arbre généalogique?—Possible, monsieur, j'ai une pépinière toute remplie d'arbres; mais je n'oserais pas assurer que celui-là s'y trouve.

* * Un jeune fat demandait à Propre-à-rien pourquoi il faisait le sot: Pour la même raison que vous, répondit-il; C'est-à-dire par besoin. Je fais le fou par besoin d'argent, et vous, par besoin d'esprit.

* * Combien me donnez-vous d'années? disait une vieille dame à un voisin peu poli. Celui-ci lui répondit: Vous en avez déjà bien assez sans qu'on vous en donne d'autres.

* * Voici un testament laconique; il est d'un rentier mort en 1792. "Au nom du Père, du Fils et du Saint-Esprit: Je n'ai rien, je dois beaucoup, je donne le reste aux pauvres."

* * Deux huissiers chargés d'une saisie furent maltraités en fait et en paroles. Ils verbalisèrent ainsi: "Lesquels assassins, nous maltraitant et nous injuriant, dirent que nous étions des coquins, des fripons, des scélérats et des voleurs, ce que nous affirmons véritable. En foi de quoi, etc....."

* * Un homme très crédule disait qu'il n'avait pas confiance dans la vaccine. "A quoi sert-elle? ajouta-t-il, je connaissais un enfant, beau comme le jour, que sa famille avait fait vacciner..... eh bien! il est mort deux jours après.—Comment! deux jours après?—Oui... il est tombé du haut d'un escalier et il s'est tué raide..... Faites donc vacciner vos enfants après cela!"

* * Un paysan consultait un avocat sur son affaire. Après l'avoir examinée, l'avocat lui dit: "Ton affaire est bonne." Le paysan le paie, et dit: "A présent, Monsieur, que vous êtes payé, dites-moi franchement si vous trouvez ma cause aussi bonne qu'auparavant."

* * Un homme ayant été cité comme témoin dans une affaire en cour d'assises, fut appelé à son tour pour déposer au tribunal. "Mon ami, lui dit le président, comment la querelle s'est-elle engagée?—Voici, dit le témoin, les expressions dont s'est servi le prévenu, mon juge: vous êtes un imbécile." Le président, s'apercevant que le public riait, lui dit: "Adressez-vous aux jurés."

* * Un jeune héritier, se présente chez un entrepreneur de pompes funèbres. Le commis lui demande quelle doit être la dimension de la bière de son grand-oncle.

—Ma foi, répondit-il, je ne l'ai pas mesuré; faites cela comme pour vous.

MAISONS RECOMMANDEES, A MONTREAL.

Ancienne MAISON DUPUIS,

Nos. 599 et 601 Rue Ste. Catherine.

Les Marchands de la campagne trouveront à moins cher que dans les magasins en gros, un Assortiment de Marchandises Nouvelles, importées deux fois par année.

Dès que ce sera pour revendre nous donnerons les plus bas prix. Nous séparerons aussi les pièces. Termes faciles et gros discounts pour argent comptant.

Spécialités:—Marchandises en usage dans les Communautés Religieuses.

La Compagnie Canadienne de Caoutchouc de Montréal.

Fabricants de bottes et claques en caoutchouc, Pardessus en feutre avec caoutchouc.

Spécialité de Boyaux en caoutchouc, Système amélioré pour Pompes à Incendies, etc.

Ressorts et Tampons pour Chemins de Fer, etc.

Fabrique, Rue Ste. Marie, No. 272

Dépôt: Bâtisse des Sœurs, Rue St. Paul, No. 335.

HOTEL DU CANADA.

Maison de 1ère classe,

Rue St. Gabriel, entre les Rues Notre-Dame et St. Paul.

A. BÉLIVEAU,

Omnibus à l'arrivée des Bateaux et des Chars.

WILLIAM EVANS,

Marchand de Grains du Conseil d'Agriculture pour la Province de Québec. Instruments d'agriculture de toutes sortes, ainsi que toute espèce de graines, tant pour les champs que pour les jardins.

Bureaux et Magasins, Rue McGill, Marché Ste. Anne.

Médaille Internationale et Médaille d'Or de la Puissance à l'Exposition de Philadelphie.

Thibault, Lanthier & Cie.

Marchands de

CHAPEAUX ET DE FOURRURES

Bloc Cathédrale, No. 271, Rue Notre-Dame.

La Compagnie de Manufacture de Chaussures de St.

Hyacinthe

Offre en Vente un très-grand Assortiment de Chaussures, aux conditions les plus avantageuses.

Dépôt à Montréal, Rue St. Paul, No. 257.

E. DE LOTTINVILLE, Agent.

GAUCHER & TELMOSSE

Importateurs de

Vins, Liqueurs, Lard, Fleur, Provisions et Epiceries de Choix, etc., aux plus bas prix du marché.

Rue St. Paul, Nos. 242 et 244 et Rue des Commissaires, Nos. 197 et 199.

MAGASIN DE TAPIS DE

MERRILL

Rue Notre-Dame, No. 271.

Grand assortiment de Tapis de Bruxelles, Impérial, etc. Tapis-Cordes en fibres de coco. Nattes en tissus végétaux, etc.

Tapis cirés de fabrique Anglaise et Américaine.

NARCISSE BEAUDRY,

Fabricant de Bijoux

COTE ST. LAMBERT, No. 41

MACHINE A COUDRE DE

WHEELER & WILSON.

Ces célèbres Machines ont obtenu la grande Médaille de Mérite à l'Exposition de Philadelphie en 1876.

Plus que 900,000 de vendues dans les cinq parties du Monde.

Agence générale pour la Province de Québec,

Nos. 1 et 3 PLACE D'ARMES, MONTRÉAL.

MAISONS RECOMMANDÉES, A MONTREAL.

JOLICŒUR & FRÈRE

Importateurs de
Marchandises sèches

Rue St. Laurent, No. 239

Assortiment des plus complets de
marchandises pour Dames et
Messieurs, à des prix modérés.

HALDIMAND & CIE.,

Importateurs de Ferronneries de
toutes espèces, à l'enseigne de la
Grosse Serrure, 253 et 255, coin des
rues St. Paul et St. Vincent.

On trouvera toujours à cette
Maison, aux plus bas prix : Poêles à
fourneaux de cuisine et à charbon,
de toutes sortes, Charbon de Terre,
Fer en barres, etc.

Fabrique de Vernis.

R. C. JAMIESON & Cie

Fabricants de

Toutes espèces de vernis pour Voi-
tures, Bâtiments, Ebénisterie,
etc., etc.

Bâtisse de la Halle aux Blés
No. 6, Rue St. Jean.

RICE BROTHERS

Manufactureurs

de Collets en Papier, etc., etc.

Ont l'honneur d'annoncer aux
Marchands en gros, des nouveaux
modèles de Collets, entr'autres :

Ajax, Vico, Windsor, Centennial,
Ozark, Lanado, Savio, et Hagarth
Regatta Collars, sont tous d'un
style nouvellement sorties.

Ordres sollicités des Marchands
en gros seulement.

Nos. 574 à 582, Rue Craig.

MALADES, LISEZ CE QUI SUIT :

La Pharmacie du

DR. PICAULT & CIE.,
Est la Pharmacie la plus fréquentée
de Montréal, par les Marchands et
les familles de la Campagne.

Les Médecines y sont garanties
et les prix sont très modérés.

Les malades ont l'avantage de
consulter le Docteur sans payer
pour la consultation.

RUE NOTRE-DAME, No. 75.

Au coin de la rue Bonsecours, à
l'Enseigne du Gros Pilon.

GAUTHIER & VERVAIS

Fabrique de

Cadres et de Baguettes dorées,
Imitation de Bois de Rose, etc
Choix considérable de Glaces et
Miroirs, Cadres ovales, Encadre-
ments de gravures. Cartes et plans
collés sur toiles, vernis et montés
sur rouleaux. Assortiment de gra-
vures, etc.

Nos. 552 et 554, RUE CRAIG.

C. S. GAGNIER

Successeur de Ange Gauthier

Tapissier, Décorateur, Vitrier, Blan-
chisseur, Peintre de maisons et
d'enseignes, etc., etc.

Tout ouvrage entrepris à la cam-
pagne à très court délai.

Rue Craig, No. 479.

Résidence Privée, Rue des Alle-
mands, No. 155.

J. F. GAGNON,

Argenteur et Doreur,

Plaqueur sur Voitures et Har-
nais, Polisseur sur tous les métaux
Ré-argenteur de Services de table.

Place Jacques-Cartier, No. 40

LA COMPAGNIE D'ASSURANCE

ROYALE CANADIENNE

Contre le Feu et les Accidents de Mer.

CAPITAL SOUSCRIT, - - - \$6,000,000

BUREAU PRINCIPAL :—RUE ST. JACQUES, No. 160.

Toutes espèces de Risques contre le Feu à des TAUX MODÉRÉS.
Secrétaire-Trésorier, ARTHUR GAGNON.

Gérant, ALFRED PERRY.

MAISONS RECOMMANDÉES A MONTREAL.

ROGERS & KING.

Fonderie de Fer.
Ornements de toutes sortes.
Grilles pour Cimetières et maisons
Chaudrons pour Perlasse.
Fabricants de la *Fournaise à eau chaude Spence*, Patenté, nouveau système amélioré.
Rue Craig, No. 645

NAPOLEON ROY.

successeur de Magloire Vézina,
Marchand-Tailleur,
Assortiment complet de Hardes faites. Tout ordre exécuté avec ponctualité.
Rue Notre-Dame, No. 96.

F. DRAPEAU,

Ferblantier et Plombier.
Lampes, Cheminées, Huile de Charbon, Mèches, etc.
118, Rue St. Laurent.

M. Drapeau se charge de tout ouvrage en Fer blanc, Tôle galvanisée, etc., à des prix très-modérés.

John McArthur & Fils,
Importateurs et marchands de Peintures, Huiles, Vernis, Vitres, Articles de Peintures et Produits Chimiques.
Rue St. Paul, No. 310 à 316
et
Rue des Commissaires, 253 à 257.

J. A. U. BAUDRY

Ingénieur Civil et Arpenteur juré,
Plans de Villes et Villages, Aqueducs, Subdivisions de terrains, etc.
No. 3, Côte de la Place-d'Armes.

NOUVELLE SERIE DE

Livres de Lecture Graduée

En Langue française par A. N. MONTPETIT
Seule série approuvée par le Conseil de l'Instruction Publique et par NN. SS. les Evêques du Canada.

Cette Série se composera de cinq Livres trois pour les Ecoles Primaires et deux pour les Ecoles Modales et les Académies, chaque volume est illustré. LE 1er LIVRE, format in-18, de 160 p., texte encadré, illustré de 32 gravures. LE 2me LIVRE, 240 pages, illustré de 40 gravures. LE 3me LIVRE 320 pages, illustré de 56 gravures.

J. B. ROLLAND & FILS, Libraires-Éditeurs, Rue St. Vincent. En vente chez tous les Libraires.

COMPAGNIE D'ASSURANCE AGRICOLE DU CANADA

CAPITAL, \$1,000,000

Bureau Principal, 186 Rue St. Jacques, Montréal.

Président, COL. A. C. DE LOTBINIÈRE HARWOOD, D. A. G.

Vice-Président, WILLIAM ANGUS.

Directeur-Gérant, EDWARD H. GOFF.

Cette Compagnie est la seule Cie Canadienne qui assure contre les pertes occasionnées par la Foudre comme par le Feu. Il est de l'intérêt des Cultivateurs d'assurer dans cette Compagnie. Pour plus d'informations s'adresser au Directeur-Gérant ou aux Agents.

HAMILTON & MASSEY,

Importateurs et Marchands de

Métaux, Ferblanc, Zinc, Plomb et Tôles. SPÉCIALITÉ d'Outils pour Plombiers, Ferblantiers, et Machinistes.

Tuyaux en Plomb et en Fer.

Rue William, Nos. 25 et 27

MAISONS RECOMMANDEES, A MONTREAL.

H. & H. MERRILL

Importateurs

de Marchandises Françaises et Anglaises, Soieries,

Ettoffes à robes de tous genres, lingerie, cotons, toiles, etc, etc.

Manteaux, Mantilles et Gilets pour Dames.

288 & 290 Rue Notre-Dame.

Robt. MITCHELL & Co.

Fondeurs en Cuivre, Bronze, etc Manufactureurs de Lustres pour gaz et huile de charbon. Articles pour Plombiers, Nouveaux systèmes de Fournaises à l'eau chaude, vapeur ou air chaud, etc., etc.

Coin des rues

ST. PIERRE & CRAIG

OWEN MCGARVEY,

Manufactureur et Marchand de Meubles de Ménage unis et élégants

Rue St. Joseph, Nos. 7, 9 et 11, 2e porte de la Rue McGill.

Les commandes venant de la campagne sont remplies avec ponctualité et les effets envoyés avec soin sans charge extra.

L. J. A. SURVEYER,

Marchand Ferronnier, Couchettes en fer, Coutellerie, Fourneaux français et Américains, Corniches, etc.

Rue Craig, No. 524,

Enseigne du Cadenas d'Or.

J. T. LETOURNEUX

Importateur de

Peintures de toutes couleurs, Huiles, Vernis, Vitres, Mastics, Pinceaux, Teintures de toutes couleurs, etc.

RUE ST. PAUL, No. 259

Près la Rue St. Vincent.

N. VALOIS & Cie.

Marchands de Cuir

Et Fabricants de Chaussures.

No. 29 Place Jacques-Cartier, 29.

Les Marchands trouveront à cette adresse un assortiment de Chaussures fabriquées avec beaucoup de soin.

FAITES USAGE DU

Sirop de Gomme d'Épinette de Gray

Le grand Remède Populaire, reconnu le meilleur pour le RHUME, l'ASTHME; la BRONCHITE, etc. Essayez-le et soyez convaincu. Demandez le Remède de Gray.

KERRY, WATSON & CO., Pharmaciens en Gros.

Marque de Commerce enregistrée.

Seuls propriétaires.

L'Echo des Deux-Mondes

Revue politique, littéraire et commerciale. Organe Franco-New-Yorkais de l'élément

Catholique et Conservateur des deux Amériques.

Alfred M. Cotté, Rédacteur-en-Chef et Propriétaire. Bureaux :

51, Maiden Lane, New-York, 51.

Abonnement pour le Canada, \$4.

frais de port compris.

LARMONTH & FILS

Agnts généraux pour la Province de Québec, pour la maison Frost et Word, de Smith's Fall, Ont.

Moulins à Faucher, Rateaux à cheval, Charrues, (les meilleures de la Puissance), Moulins à battre, etc.

Écrire pour avoir un Catalogue illustré.

33, Rue du Collège, Montréal.

MAISONS RECOMMANDÉES, A MONTREAL.

J. HUDON & CIE

Importateurs
d'Épiceries, Vins, Liqueurs et Pro-
visions en gros.
Vins de Messe, Cierges, etc.
Rue St. Paul, No. 304, et Rue des
Commissaires, No. 247.

W. & F. P. Currie & Cie

Importateurs et Marchands
de Fer, Acier, Ferblanc, Tôles,
Fer galvanisé, etc.
Tubes et Tuyaux en fer pour
Eau, Gaz, Articles en Fer et en
Acier, Vitres, Peintures; Ciment
Romain de Portland et du Canada,
Briques à feu, Marbres, Tuiles pour
pavage, Tuyaux de cheminées;
Pièces d'Ornements en terre cuite
de toutes natures, Vases à Fleurs,
Fontaines, etc.
Tuyaux en Grès pour égouts, etc.
Fabricants de Ressorts pour Sofas,
Chaises et Lits, etc.
Rue des Sœurs Grises, No. 100.

Lamarche, Demers, Prevost & Cie.

Importateurs et Négociants
EN GROS
De Marchandises Sèches des Fa-
bricants Français, Anglais, Alle-
mands et Américains.
RUE DE BRESOLLES No. 20
(2me porte de la Rue St. Sulpice
et Rue le Royer No. 19)

H. A. NELSON & FILS

Importateurs
et Marchands d'Articles de Fantai-
sie des Manufactures Européennes
et Américaines, Fabricants de Ba-
lais, Brosses, Articles en bois et
Allumettes.
Rue St. Pierre, Nos. 93 à 97.
Maison à Toronto,
Rue Front, Nos. 56 et 58.

Calendrier de la Puissance du

Canada pour 1877,
Contenant la liste complète du
Clergé de la Puissance.
En vente chez tous les Marchands.

Société de Construction du Cté. d'Hochelaga

CAPITAL: \$2,000,000.00.

Cette Société paie 15 par cent et plus à ceux qui y font des placements.

Elle ne peut faire de pertes, parce qu'elle prête exclusivement sur 1re
garantie de propriétés foncières. **Tout dépôt est reçu de-
puis 25 cents par semaine.** Bureau de Direction:

| | |
|---|-------------------------------|
| J. Gauthier, Ecr., J. P. Président | L. E. Desjardins Ecr. M. D. |
| C. E. Schiller, Ecr. G. C., Vice-Président. | J. D. Pelletier, Ecr. |
| J. D. Rolland Ecr. J. P. Maire d'Hochelaga. | Siméon Délorme. |
| Alfred DeBlois. | Thomas Gauthier. |
| J. B. Galipeau, Ecr. | CHS. LeMYRE, Secr.-Trésorier. |

Bureau: No. 5 Cote de la place d'armes, Montréal.

La brochure contenant les règlements de la Société est envoyée sur demande.

DES CITOYENS.

| | | | | | | | | |
|--|--|-------------|----------------------------|------------------------------|-----------------------|------------------------|--|---------------|
| La Compagnie | La Compagnie d'Assurance des Citoyens, | D'Assurance | | | | | | |
| | ASSURE CONTRE LE FEU | | | | | | | |
| | SUR LA VIE ET LA FIDELITE ET CONTRE LES ACCIDENTS | | | | | | | |
| | Patronée par Sa Grandeur Mgr. Bourget, évêque de Montréal. | | | | | | | |
| | Capital: \$2,000,000.00 | | | | | | | |
| Bureau Principal: 179, Rue St. Jacques, Montréal. | | | | | | | | |
| <table border="0"> <tr> <td>Sir HUGH ALLAN, Président.</td> <td>ADOLPHE ROY, Vice-Président.</td> </tr> <tr> <td>EDWARD STARK, Gérant.</td> <td>JOHN HUTCHISON, Gérant</td> </tr> <tr> <td>Dépt. de la Vie, la Fidélité et les Accidents.</td> <td>Dépt. du Feu.</td> </tr> </table> | | | Sir HUGH ALLAN, Président. | ADOLPHE ROY, Vice-Président. | EDWARD STARK, Gérant. | JOHN HUTCHISON, Gérant | Dépt. de la Vie, la Fidélité et les Accidents. | Dépt. du Feu. |
| Sir HUGH ALLAN, Président. | ADOLPHE ROY, Vice-Président. | | | | | | | |
| EDWARD STARK, Gérant. | JOHN HUTCHISON, Gérant | | | | | | | |
| Dépt. de la Vie, la Fidélité et les Accidents. | Dépt. du Feu. | | | | | | | |

MAISONS RECOMMANDÉES, A MONTREAL.

"LA ROYALE"

CAPITAL - - - - \$10,000,000
FOND DE RÉSERVE, \$17,000,000

Est une des Compagnies d'Assurances les plus considérables du Monde, et elle s'est toujours distinguée par la promptitude à faire droit aux demandes des Assurés.
H. L. ROUTH & WM. TATLEY, Agts.

Bureaux d'Assurance, Rue St. François-Xavier, coin de la Rue de l'Hôpital

COMPAGNIE D'ASSURANCE DE
LIVERPOOL, LONDON & GLOBE
Montant investi en Canada
pour la garantie des assurés,
\$900,000.

Les assurances contre le feu et la vie sont acceptées aux termes les plus favorables.

C. F. C. SMITH, Secrétaire,
Place d'Armes.

LA PHÉNIX.

Compagnie d'Assurance contre le Feu, de Londres, établie en 1782.

Agents pour le Canada: Gillespie, Moffatt & Cie., Marchands, Rue St. François-Xavier, No. 101.

JAMES DAVISON, Gérant.

Thomas Robertson & Co.

Importateurs

D'Articles en Fonte et en Fer,

Tuyaux en Fer et en Plomb, pour Gaz et Eau.

Tubes en Fer pour Chaudières à Vapeur, Fournaises et Conduits d'Eau.

Plaques en Fer et Rivets pour Chaudières.

Articles en Cuivre pour le Gaz.
Rue CHENNEVILLE Nos. 9 et 11

LA COMPAGNIE D'ASSURANCE SUR LA VIE

LONDON & LANCASHIRE

BUREAU PRINCIPAL: EN HAUT DE LA BANQUE MOLSON, RUE ST. JACQUES.

Cette Compagnie garde les Primes de cette Branche en Canada, et a déposé en sus \$100,000 à Ottawa, pour la Protection des Porteurs de Polices Canadiens.

ON DEMANDE DES AGENTS.

A. H. POWELL, Agent Spécial. W. ROBERTSON, Directeur pour le Canada

QUININE

LE PLUS GRAND REMÈDE DE NOS JOURS

VIN DE QUININE DE CAMPBELL

Il guérit la faiblesse, le manque d'appétit, une mauvaise digestion, ou quelques fièvres dont on ne soupçonne pas l'existence.

ATTENTION. — DEMANDEZ ET ACHETEZ LE VÉRITABLE
VIN DE QUININE DE CAMPBELL,

EN VENTE CHEZ TOUS LES PHARMACIENS ET MARCHANDS.

QUININE

CAMPBELL.

J. A. LANGLAIS,

LIBRAIRE ET IMPORTATEUR,

RUE ST. JOSEPH, No. 175, ST. ROCH, QUÉBEC.

Livres de Prières et de Piété, Livres Classiques, Fournitures d'Écoles et de Bureaux, Articles Religieux, Vins de Messe, Cierges, etc.