Météo

Nuageux
Probabilité d'averses en matinée
Maximum de 8

Demain: ensoleillé

Détails en page 2

Le Nouvelliste

73e année, No 149
Trois-Rivières
Lundi
26 avril 1993
Dépositaire:
60¢
plus taxes

Aujourd'hui

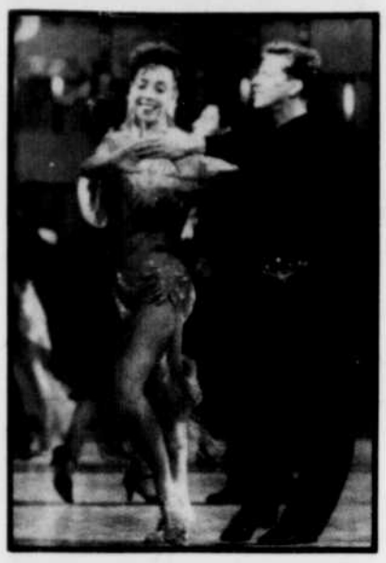

Coupe d'art 5

Si les amateurs de sport étaient rivés à leur téléviseur samedi soir pour le match Canadiens-Nordiques, les fidèles amateurs de la danse ont convergé quant à eux à l'aréna Jean-Guy Talbot de Cap-de-la-Madeleine où se déroulait la 15e édition de la Coupe d'Art.

Canadiens	3	Blues	4
Red Wings	2	Maple Leafs	3
Oilers	3	Jets	1
Flames	1	Kings	3
Devils	4	Canucks	1

Automobile 9

Ford a entièrement revu la Ranger pour 1993. Cette camionnette est maintenant plus aérodynamique. André Mélançon en fait l'analyse dans sa chronique automobile, aujourd'hui.

Sommaire

Annonces classées:	26 à 30
Arts et spectacles:	23
Automobile:	9 à 13
Bandes dessinées:	22
Économie:	14
Éditorial:	6
Feuilleton:	27
Horoscope:	22
Informations générales:	25
Mots croisés:	22
Nécrologie:	30-31
Scrabble:	22
Sports:	17 à 21

Sourire

À la confesse: «Mon père, je m'accuse d'avoir fraudé l'impôt.»
— Et de beaucoup?
— Voyons mon père, je suis ici pour me confesser, pas pour me vanter.

TIL'DEN Inter rent
LOCATION AUTOS ET CAMIONS
375-6263

Jean Chrétien désigné candidat libéral dans Saint-Maurice

«La Mauricie, c'est ma vie!»

Marcel Aubry
Shawinigan

«La Mauricie, c'est ma vie!», a clamé, hier, le chef libéral fédéral, M. Jean Chrétien, de retour comme candidat dans le comté de Saint-Maurice, un peu plus de sept ans (27 février 1986) après avoir démissionné de ce même siège pour retourner à la vie privée. Il devait se faire réélire comme député de Beauséjour le 10 décembre 1990, à la suite de son élection comme chef libéral en juin de la même année.

Dans une atmosphère de fête où bon nombre de participants portaient autour du cou un foulard identifié à son nom ou encore un macaron avec sa photo, M. Chrétien a mentionné que ce n'était pas sans une grande émotion qu'il revenait dans son ancien comté de Saint-Maurice pour accepter sa nomination comme candidat. Une délégation d'une dizaine de personnes du comté de Beauséjour au Nouveau-Brunswick, dont le président de l'Association libérale, M. Jean Cormier, et l'ex-député Fernand Robichaud, s'étaient aussi déplacés pour assister à l'événement.

Soulignant qu'il avait toujours été extrêmement fier de la Mauricie, M. Chrétien, qui a accepté, hier, d'être candidat libéral pour la 9e fois dans Saint-Maurice depuis sa première élection, en 1963, n'a pas caché qu'il reprenait la tâche dans des circonstances qu'il a qualifiées de particulièrement difficiles pour les gens de la Mauricie et en particulier, pour ceux du centre de la Mauricie.

(Photomédia Sylvain Mayer)
Jean Chrétien

M. Chrétien a rappelé qu'il connaissait bien les gens de la Mauricie et il a rivé le clou de tous ceux qui, au cours des derniers mois ou des dernières années, ont affirmé qu'il n'allait pas revenir dans le comté de Saint-Maurice, en disant que ceux-là ne connaissaient pas Jean Chrétien. Il a alors soulevé les applaudissements des militants. Et il a ajouté, à l'endroit de tous ceux qui prétendent aujourd'hui que les citoyens de Saint-Maurice ne lui feront pas confiance de nouveau, que ces gens-là connaissaient mal les citoyens du comté de Saint-Maurice.

Mentionnant que son investiture dans le comté signifiait le commencement de la campagne électorale au Québec, M. Chrétien a fait un retour dans l'histoire pour rappeler qu'à la fin du siècle dernier, le Canada s'était tourné vers un autre Québécois venant, comme lui, du milieu rural pour préparer le Canada en vue du 20e siècle, soit Sir Wilfrid Laurier. Selon lui, le pays se tournera une autre fois vers un Québécois francophone pour préparer le pays pour le 21e siècle.

Tout en se disant prêt à servir encore le Canada, M. Chrétien a insisté sur la nécessité de redonner confiance et espoir au pays après ces neuf années de **«mauvais gouvernement.»**

«La Mauricie», page 2

Un million d'homosexuels dans les rues de Washington

(Photo PC)

Ayant pour objectif la défense de leurs droits civiques, un million d'homosexuels des deux sexes ont marché hier dans les rues de Washington, constituant ainsi la plus grande manifestation de l'histoire des États-Unis.

La manifestation du siècle

Washington (Reuter)

Homosexuels des deux sexes ont organisé hier dans les rues de Washington la plus grande manifestation de l'histoire des États-Unis pour défendre leurs droits civiques.

Ils seraient plus d'un million à s'être ainsi déversés dans le centre-ville au milieu des pancartes et des drapeaux arc-en-ciel. Comptant sur l'effet de masse, les organisateurs espèrent arracher pour leur communauté des droits identiques à ceux de tout un chacun et notamment l'abrogation de l'interdiction de toute carrière militaire.

«Cette manifestation donne figure humaine à la question. Je pense que souvent l'image de l'homosexuel à tendance à être peu rassurante et extrême», a expliqué l'un des manifestants.

«Nous sommes des gens normaux et voulons être traités comme tels», a renchéri une consoeur.

«Les gens comme il faut vont être furieux. Ils vont se rendre compte que nous ne sommes pas qu'une dizaine», a ajouté l'épouse de la précédente.

Bill Clinton, qui avait fait des droits des homosexuels l'un de ses chevaux e bataille durant la campagne électorale, n'était toutefois pas chez lui dimanche mais à Boston. Depuis lors, son gouvernement a pris ses distances vis-à-vis de cette communauté.

Bill Clinton a déclaré vendredi que trop mettre l'accent sur cette question risquait d'entraver son administration et il a démenti avoir fait pression sur son équipe pour qu'elle s'attaque plus particulièrement à ce dossier. Les organisateurs, qui attendaient un geste du président, l'avaient invité à se rendre à leur rassemblement ou à défaut à les joindre par téléphone via le satellite.

À la place, la Maison blanche a annoncé que le président leur ferait parvenir une lettre qui serait lue par la représentante californienne Nancy Pelosi, dont la circonscription compte une forte communauté homosexuelle.

«Je suis à vos côtés dans la lutte pour l'égalité de tous les Américains, homosexuels et lesbiennes compris. Je continue de penser que tout Américain qui travaille dur et observe les règles doit faire partie de la communauté nationale. Oeuvrons ensemble à la réalisation de cette vision», écrit Bill Clinton dans cette lettre.

Accusé d'avoir sollicité une prostituée

Plamondon parle de «farce plate»

Nancy Massicotte
Trois-Rivières

Accusé d'avoir sollicité les services d'une prostituée, le député du Bloc québécois, M. Louis Plamondon, compte bien ne pas se laisser abattre par cet incident qu'il qualifie de «farce plate». **«Je vais tourner la page et continuer mon travail d'ombudsman, de député et d'homme d'affaires»**, a-t-il déclaré en fin de semaine lors d'une conversation téléphonique.

Conscient des accusations qui pèsent contre lui à la suite d'un événement survenu le 24 mars dernier, le député de Richelieu a souligné qu'il n'avait absolument pas le moral à terre. **«Il s'agit d'une farce plate entre amis qui a duré 45 secondes. J'ai été mal interprété, c'est tout. J'aurai d'ailleurs l'occasion de le démontrer le 15 novembre, lors du procès.»**

M. Plamondon a comparu, vendredi dernier, devant un tribunal d'Ottawa, pour avoir communiqué dans le but d'obtenir les services sexuels d'une prostituée. Il aurait été arrêté en compagnie d'une vingtaine d'hommes dans le secteur du marché Byward à Ottawa, au cours d'une descente policière. Selon des sources non-officielles, la police aurait eu recours à des agents secrets se faisant passer pour des prostituées.

Le député s'est néanmoins refusé à tout commentaire portant sur la cause elle-même.

Plamondon, page 2

BUDGET FÉDÉRAL 93

Objectif: contrôler le déficit

Ottawa (PC)

Le ministre fédéral des Finances, Don Mazankowski, déposera aujourd'hui un budget austère dont l'objectif est d'arriver enfin à contrôler le déficit de 34 milliards $ avant les prochaines élections.

M. Mazankowski a promis de réduire davantage les dépenses et de mettre un terme au gaspillage des fonds publics tout en assurant les contribuables qu'il n'alourdirait pas leur fardeau fiscal.

On peut s'attendre à ce qu'il fasse des économies en rationalisant les dépenses courantes du gouvernement, en éliminant les agences et les offices fédéraux, en réduisant les salaires des hauts fonctionnaires et les subventions de toutes sortes, révèlent certaines sources.

Mais le chef libéral Jean Chrétien a déclaré hier que M. Mazankowski s'y prenait tard pour tenter de réparer, avant le tenue des élections, neuf années de mauvaise gestion de la part des conservateurs.

«Si je devais lui dire quoi faire aujourd'hui, c'est 'trop tard', le mal est déjà fait...Tout est déjà parti chez l'imprimeur», a affirmé M. Chrétien aux reporters à Shawinigan, après avoir obtenu l'investiture libérale dans la circonscription de Saint-Maurice.

Il a ajouté que les conservateurs n'avaient pas l'autorité morale pour agir parce qu'ils achèvent bientôt la cinquième année de leur mandat et ce malgré que les Canadiens aient l'habitude de se rendre aux urnes tous les quatre ans.

Lui-même un ancien ministre des Finances, M. Chrétien a affirmé que le ministre Mazankowski avait hérité d'un fouillis fiscal lorsqu'il a succédé à Michael Wilson en avril 1991.

Objectif, page 2

Pensée

Si l'on sait écouter, on s'attire la sympathie de tout le monde, et on finit par apprendre quelque chose.

RASOIRS DÉFECTUEUX
ESTIMATION GRATUITE
BOUTIQUE DE LA BALAYEUSE 374-6890 (Face Les Rivières)

La météo

Trois-Rivières et Drummondville: nuageux avec 30 pour cent de probabilité d'averses le matin. Min.: de 3 à 5. Max.: près de 8. Mardi: ensoleillé avec passages nuageux. Min.: près de 1. Mex.: près de 12.

La Tuque, Lac Saint-Jean, Saguenay et Réserve faunique des Laurentides: nuageux avec éclaircies le matin. Dégagement par la suite. Min.: près de zéro. Max.: près de 4. Mardi: ensoleillé avec passages nuageux. Min.: près de moins 4. Max.: près de 6.

Montréal: nuageux avec 30 pour cent de probabilité d'averses le matin. Ciel variable en après-midi avec 30 pour cent de probabilité d'averses sur la rive sud. Min.: de 3 à 6. Max.: de 8 à 10. Mardi: ensoleillé avec passages nuageux. Min.: près de 2. Max.: près de 13.

Estrie: nuageux avec 60 pour cent de probabilité d'averses. Des éclaircies en après-midi. Min.: près de 6. Max.: près de 9. Mardi: ensoleillé avec passages nuageux. Min.: près de zéro. Max.: près de 12.

Laurentides: nuageux avec éclaircies le matin. Ciel variable en après-midi. Min.: de zéro à 8. Mardi: ensoleillé avec passages nuageux. Min.: près de moins 2. Max.: près de plus 10.

Abitibi, Réservoirs Cabonga et Gouin ensoleillé avec passages nuageux. Min.: de moins 6 à moins 9. Max.: près de plus 2. Mardi: ennuagement graduel. Min.: près de moins 5. Max.: près de plus 7

Témiscamingue: ensoleillé avec passages nuageux. Min.: de zéro à moins 3. Max.: près de plus 4. Mardi: ensoleillé avec passages nuageux. Min.: près de moins 3. Max.: près de plus 8.

Pontiac, Gatineau et Lièvre: ensoleillé avec passages nuageux. Min.: près de zéro. Max.: près de 8. Mardi: ensoleillé avec passages nuageux. Min.: près de moins 2. Max.: près de plus 12.

Baie-Comeau: 40 pour cent de probabilité d'averses de neige fondante. Min.: près de 2. Max.: près de 3. Mardi: ensoleillé avec passages nuageux. Min.: près de moins 3. Max.: près de 3.

Villégiature

Acapulco 22 ensoleillé
30 Barbade 26 part. nuageux 30
Bermudes 21 nuageux 29
Brownsville 23 nuageux 30
Daytona Beach 7 ensoleillé 25
Honolulu 21 nuageux 30
Kingston 26 orages 33
La Havane 22 ensoleillé 28
Las Vegas 13 ensoleillé 26
Los Angeles 14 ensoleillé 20
Mexico City 13 ensoleillé 27
Miami Beach 23 ensoleillé 26
Myrtle Beach 17 ensoleillé 23
Nassau 23 nuageux 26
Orlando 18 ensoleillé 27
Palm Springs 17 ensoleillé 31
Reno 07 ensoleillé 19
San Juan 26 passages nuageux 32
Tampa 18 ensoleillé 28
Trinidad 24 nuageux 33
West Palm Beach 22 ensoleillé 26

LE SOLEIL
(heure avancée de l'Est)

Lever: ..... 05 h 44
Coucher: ..... 19 h 52
Durée du jour: ..... 14 h 08

LES MARÉES
26 avril
(heure normale de l'Est)

Batiscan et	haute: 13 h 05
La Pérade	basse: 22 h 15
basse: 08 h 19	haute: 01 h 35
haute: 12 h 26	**Trois-Rivières**
basse: 21 h 14	basse: 09 h 49
haute: 00 h 56	haute: 14 h 44
Champlain	basse: 22 h 44
basse: 09 h 20	haute: 03 h 14

La Quotidienne

(Samedi)	(Dimanche)
2-0-5	5-1-7
8-7-9-4	2-1-7-4

Pierre Bellerive, du SCTP

«J'avais gardé espoir jusqu'à la fin»

Nancy Massicotte
Trois-Rivières

■ **«C'est une claque pour nous autres! Je dois dire que personnellement, je ne m'attendais pas à ce que le projet de relance de l'usine Produits forestiers Canadien pacifique avorte ainsi.»**

C'est en ses termes que M. Pierre Bellerive, représentant national du Syndicat canadien des travailleurs du papier, commentait en fin de semaine l'échec des promoteurs Girard-Bernardi.

Il a été mis au courant de cette nouvelle, vendredi soir, à l'effet que les dirigeants de PFCP avaient vendu les machines 5 et 6 à une autre papeterie. Sans celles-ci, le projet de relance prenait automatiquement fin. **«Je présume que les autres employés ont été informés par les journaux. Personne n'a encore appelé au syndicat pour demander de l'information mais je suis certain que les syndiqués ont dû communiquer entre eux. Probable que plusieurs sont sous le coup de la déprime»**, poursuit M. Bellerive.

Ce dernier prétend avoir gardé espoir jusqu'à la fin. Mais maintenant, il avoue sa déception. En début de semaine, le Syndicat canadien des travailleurs du papier rencontrera d'ailleurs les membres de la presse régionale pour leur expliquer les motifs de cet optimisme. **«Nous n'avons pas encore rejoint M. Girard. Et celui-ci n'a fait aucun commentaire. Nous attendrons nous aussi avant de dire quoi que ce soit»**, tranche-t-il.

Il a refusé de porter davantage de commentaires ayant trait aux intentions du syndicat. Par contre, il a reconnu qu'il ne sait pas où il s'en va, dans la mesure où les promoteurs demeurent toujours MM. Luc Girard et Joseph Bernardi. **«Ils n'ont pas conclu d'entente avec PFCP. La direction de l'usine prétend que deux machines ont été vendues. On ne sait rien d'autre pour l'instant»**, a conclu M. Bellerive.

Le responsable du dossier PFCP au sein du syndicat a néanmoins rencontré, dimanche après-midi, une douzaine d'ex-employés, qui ont travaillé avec lui sur le dossier, pour les informer de la situation au mieux de sa connaissance, en attendant de prochains développements.●

La Mauricie...

(Suite de la page 1)

Prenant comme exemple le centre de la Mauricie où le chômage a presque doublé en neuf ans pour atteindre 19,8%, selon les chiffres qu'il a mentionnés, le chef libéral a poursuivi en disant que les choses ne pouvaient continuer comme cela. C'est pourquoi il entend faire porter le débat, au cours de la prochaine campagne électorale, sur la nécessité de remettre les Canadiens au travail, plutôt que de parler constitution, comme se le propose le Bloc québécois.

Une de ses recettes pour y arriver sera d'instaurer un programme, comme cela a déjà été fait dans le passé, où les trois niveaux de gouvernement, fédéral, provincial et municipal, mettront leurs ressources en commun en investissant à parts égales dans l'infrastructure qui a été négligée, selon lui, au cours de la dernière décennie.

Apercevant le maire de Shawinigan, M. Chrétien s'est dit persuadé que s'il n'avait que le tiers des coûts à payer, comme il a beaucoup de travaux à faire, M. Roland Désaulniers pourrait mettre beaucoup de citoyens de Shawinigan au travail. **«Et je suis sûr**, a-t-il ajouté à l'endroit de son collègue du Québec, lui aussi présent dans la salle, **que le député Yvon Lemire s'assurerait que le gouvernement provincial fasse sa part pour remettre les citoyens au travail.»** ●

Objectif...

(Suite de la page 1)

Il a expliqué que plus de la moitié de la dette fédérale, qui atteint les 450 milliards $, a été accumulée depuis l'élection des conservateurs en septembre 1984.

Jean Chrétien a dit que dès leur arrivée au pouvoir, les conservateurs se sont mis à parler de la réduction du déficit.

Mais, depuis, ils ont dû faire face à des déficits annuels de plus de 30 milliards$ et ont accumulé une dette de 280 milliards$.

M. Mazankowski a blâmé les libéraux d'avoir trop dépensé mais M. Chrétien a dit que les conservateurs étaient à la source du problème.

«Ils se sont eux mêmes placés dans un bourbier et rien ne sera facile pour le ministre», a affirmé M. Chrétien.

Don Mazankowski a déjà annoncé qu'il y aurait de «bonnes nouvelles» dans le budget pour tous ceux qui veulent que le gouvernement réduise ses dépenses et arrive à contrôler le déficit. ●

Plamondon...

(Suite de la page 1)

«Mon procureur m'a interdit toute déclaration à ce sujet. Mais, je veux bien répondre à certaines questions. Je suis un homme public et je n'ai rien à me reprocher», a-t-il mentionné.

Le député se dit également très confiant en l'avenir. Il a toujours l'intention de se présenter aux prochaines élections. **«J'ai été extrêmement touché par le nombre d'appels que j'ai reçus. Mes principaux organisateurs continuent de m'appuyer. Ils m'encouragent à ne pas me laisser démoraliser par cette affaire niaiseuse»**, a souligné M. Plamondon. De même, il a pris soin de préciser qu'il avait eu une conversation avec sa conjointe et ses enfants. **«Je leur ai tout raconté et ils sont toujours de mon côté.»**

Lors de sa comparution, le député n'a enregistré aucun plaidoyer. Une déclaration de culpabilité peut entraîner une peine maximale de six mois de prison et de 2000 $ d'amende. M. Plamondon, qui est âgé de 49 ans, retire toutefois une leçon de cet événement. **«Un homme public doit toujours choisir le moment de faire ses farces.»**

Élu comme député conservateur du comté de Richelieu en 1984 et une deuxième fois en 1988, il a démissionné en 1990 pour devenir l'un des membres fondateurs du Bloc québécois.●

Aménagement d'un dépotoir de matériaux secs à Saint-Maurice

Construction JG inc. va en appel

Jacques Gingras
Saint-Maurice

■ L'entreprise Construction JG inc., de la rue des Houssards à Cap-de-la-Madeleine, qui s'était vu refuser la permission d'aménager un dépotoir de matériaux secs dans le rang Saint-Félix, à Saint-Maurice, pourra à nouveau défendre son point de vue.

Le tribunal d'appel de la Commission de la protection du territoire agricole sera dans la région, le 25 mai, pour entendre les différents témoins et experts.

Construction JG inc. n'accepte pas le verdict rendu l'automne dernier par la Commission de protection du territoire agricole et a décidé de le contester dans les semaines qui ont suivi la décision.

Les opposants à ce projet ont démontré que la présence de ce dépotoir pour matériaux secs constitue un danger pour la nappe phréatique.

Les cultivateurs du secteur sont aussi inquiets puisque leurs animaux s'abreuvent dans un petit cours d'eau qui, selon eux, pourrait être éventuellement contaminé par les eaux de ruissellement. L'UPA sera donc présente ainsi que différents experts gouvernementaux et privés préoccupés par la situation.

Pour sa part, la compagnie madelinoise entend démontrer à nouveau que son projet ne comporte aucun danger, en raison de la nature même des lieux qui, selon elle, se prête très bien à ce genre d'enfouissement.

D'autant plus, précisait-on, que le va-et-vient des camions sera rigoureusement contrôlé et qu'aucune matière semi-liquide ou contaminée ne sera enfouie dans l'ancienne carrière, conformément au type de permis qui serait émis. Les promoteurs ont tenu à rappeler que plusieurs dépotoirs du genre existent dans la région, sans provoquer des effets nocifs sur l'environnement.

La dernière fois, ces arguments n'avaient pas réussi à infléchir l'opposition et les appréhensions des citoyens et des autorités, dont la commission avait épousé le point de vue. Il faudra attendre après le 25 mai, pour savoir si le tribunal d'appel partage le même avis.●

Nettoyage printanier

Trois-Rivières

■ Les travaux de nettoyage du pont Laviolette se poursuivront aujourd'hui pour se terminer le 28. Par conséquent, la voie de droite en direction nord sera fermée entre 7 h 30 et 14 h et celle de droite en direction sud le sera entre 14 h et 20 h.

Cette façon de procéder demeurera en vigueur pour toute la durée des travaux de nettoyage afin de minimiser les entraves à la circulation. Les automobilistes sont invités à faire preuve de prudence et à respecter les feux de circulation installés sur la structure du pont ainsi que la signalisation du chantier aménagée sur les lieux.●

Entreposage de fourrures Bédard
«Pour garder votre fourrure au froid et en sécurité cet été»
- Sécurité maximum depuis 48 ans
- Cueillette et livraison gratuites
- Stationnement à la porte
- Nettoyage «Lusterized»

20% DE RABAIS sur assurance entreposage au prix ordinaire et remodelage
10% DE RABAIS sur toutes les réparations données lors de la cueillette

Bédard Fourrures
1561, rue Notre-Dame, Trois-Rivières (de blais à l'hôtel Delta)
374-4155 STATIONNEMENT À LA PORTE
Courez la chance de gagner un voyage (passeport CHLN)

René Levasseur
Représentant
25 ANS GRÂCE À VOUS!
CHEVROLET CORSICA 1992
Moteur 3.1 L, air climatisé, 16 000 km.
Rég.: 12 500$
Spécial 11 995$
La confiance ça se mérite.
Cascade
539-6494
4100, boul. Royal SHAWINIGAN

AVENTURE ÉLECTRONIQUE
LA SONORITÉ & LA COMMUNICATION AU MEILLEUR PRIX!
MOTOROLA
POINTS 249

TÉLÉAVERTISSEUR BRAVO EXPRESS
- Disponible en 4 couleurs
- Modèle numérique avec affichage de l'heure
- 8 mémoires • Activation comprise
- Vibrateur • Chaînette gratuite

249$
Plan de financement disponible sur place
NOUS GARANTISSONS LES MEILLEURS PRIX*
*DURANT LES 30 JOURS SUIVANT L'ACHAT AUX MÊMES CONDITIONS CHEZ UN MARCHAND AUTORISÉ À TROIS-RIVIÈRES
ALPINE
POINTS 299

ENSEMBLE RADIO D'AUTO AM/FM & HAUT-PARLEURS
RABAIS DE 50$
- Boîtier type universel
- Réembobinage automatique
- Programmation 12 stations
- Horloge numérique
- Contrôles séparés des graves & des aigus
- Haut-parleurs 6"x 9" à 2 voies

299$
Rég.: 349.00
Boul. Royal
Carrefour Trois-Rivières-Ouest
4520 Boul. Royal, Trois-Rivières-O.
Tél.: 691-4520

LES IMPLANTS DENTAIRES, ÇA N'A JAMAIS MORDU PERSONNE.
En fait, les implants, c'est une question de confiance.
Le Docteur André Rathé, chirurgien-dentiste, le sait bien et vous offre un service personnalisé.
Il effectue lui-même l'ensemble de votre traitement, en compagnie d'une équipe hautement qualifiée, dans un environnement des plus sécuritaire:
Le cabinet est en contact permanent avec un centre hospitalier.
Un service personnalisé, c'est aussi le suivi de la clientèle. Vous avez des besoins particuliers, des questions à poser?
Le Dr Rathé se fera un plaisir d'y répondre. Si vous songiez aux implants dentaires, n'hésitez plus: communiquez avec lui
DR ANDRÉ RATHÉ
Tél.: (819) 376-4580

SANTÉ ET CHIROPRATIQUE
RAPPORT COÛT-EFFICACITÉ
NOUVELLE ÉTUDE MENÉE EN AUSTRALIE SUR L'INDEMNISATION DES ACCIDENTS DE TRAVAIL
Jusqu'à présent, on a effectué aux États-Unis quatorze études fondées sur l'examen des dossiers de la Commission des accidents de travail et visant à comparer les coûts respectifs des traitements chiropratiques et des traitements médicaux reçus par des travailleurs souffrant d'une entorse ou d'une foulure lombaire.
Ces études ont révélé que les traitements chiropratiques permettent de réduire grandement la durée des absences et de réaliser une économie de 45 à 55% sur le montant global des indemnisations.
En Australie, les chercheurs ont comparé le cas de 1996 patients choisis de façon aléatoire, dont la moitié étaient traités par un chiropraticien et l'autre moitié, par un médecin. Ils ont constaté que les traitements chiropratiques donnaient lieu à:
1) une économie moyenne de 58% au titre des indemnisations (soit 963$ contre 2208$ par travailleur);
2) une diminution de 75% du nombre de jours d'indemnisation;
3) une progression six fois moindre de l'aggravation de la blessure jusqu'à l'état chronique (invalidité de plus de 90 jours due à cette blessure)[1].
(publicité)
1 EBRALL, Phillip S. «Medical Low-Back Pain : A Comparison of Medical and Chiropratic Management within the Victorian Work Care Scheme», Chiropractic Journal of Australia, Juin 1992, 22 (2),p. 47 à 53.
DR GUY HAINS TROIS-RIVIÈRES-OUEST 375-5600
DR JEAN HAINS CAP-DE-LA-MADELEINE 374-9965

DÉJEUNER P.M.E.
Chambre de commerce du district de Trois-Rivières
Le mercredi 28 avril à 7h30
HÔTEL DES GOUVERNEURS

M. Marc Germain
Président de Germain et frère ltée
Sujet: Histoire d'une entreprise régionale, 1904 à 1993.
Coût: 10$
Réservations obligatoires:
375-9628
SECRÉTARIAT DE LA CHAMBRE DE COMMERCE
168, RUE BONAVENTURE
TROIS-RIVIÈRES

PROBLÈMES?
- Infiltration d'eau
- Membrane d'étanchéité et drain
- Réparation de fissures par injection d'epoxy et d'uréthane
- Imperméabilisation de maçonnerie et de pavé
- Réfection de fondations de bâtiment

les entreprises ALAIN PROTEAU inc.
Entrepreneur général
TRAVAUX PROTÉGÉS PAR GARANTIE RÉNOVATION APCHQ
378-8244

Président du Syndicat des métallos unis d'Amérique

Soucy est déçu de l'attitude de GL&V

Nancy Massicotte
Trois-Rivières

■ Ce n'est pas tant la faillite des Ateliers Fabron de Trois-Rivières qui a agacé les nerfs de M. Emmanuel Soucy, président du Syndicat des métallos unis d'Amérique, mais plutôt l'attitude du chef d'exploitation de GL&V.

«Les gens prennent tous pour du «cash» ce que dit Laurent Verreault. Ils croient que les méchants, ce sont nous. Pourtant, qu'on ne vienne pas me dire que les employés avaient tous été informés de la faillite. Moi, j'ai appris la nouvelle par un employé à 17 h 40 vendredi alors que cela s'est produit à 11 h dans la matinée. Les autres membres ont presque tous été avertis par les médias», a-t-il souligné en fin de semaine.

Comme bien d'autres personnes, M. Soucy n'aurait jamais cru que l'avenir des Ateliers Fabron se terminerait ainsi. Une fermeture oui, mais pas une faillite. **«Je me disais que jamais une chose semblable ne se produirait avec GL&V à la tête de la relance. Même que tous les employés étaient prêts à changer leur mentalité au sein de l'entreprise, mais Laurent Verreault n'y a pas cru. Il veut de l'argent. Et avec nous, il n'en avait pas assez. D'ailleurs, d'après ce que j'ai su, la faillite ne semble pas trop le déranger»**, a mentionné M. Soucy.

Déçu, il confère que quelques-uns des 150 employés de l'usine sont **«en maudit»** après M. Verreault. En effet, l'an passé, les membres avaient fait d'importantes concessions salariales en vertu du plan de relance de l'employeur.

«Le 1er mars 1992, nous avions accepté le plan de relance proposé par la direction de GL&V. Pourtant, celui-ci prévoyait une diminution de la masse salariale de 16,8%. Et cette année, les négociations allaient bon train. Nous étions même prêts à participer à un programme de partage de profits avec M. Verreault, non sans savoir que ce genre de participation ne se fait que lorsque la situation financière d'une entreprise est au plus bas», a rappelé M. Soucy.

Aujourd'hui, le président du syndicat a bien l'intention de rencontrer le syndic Michel Belhumeur, de la firme Samson Bélair/Deloitte et Touche. **«Je ne sais pas si le syndic va terminer le travail qui a été commencé. C'est pourquoi aucune décision n'a encore été prise de notre côté»**, a-t-il ajouté.

M. Verrreault avait pour sa part souligné, vendredi, qu'il était peu probable que GL&V utilise la bâtisse de la rue Saint-Maurice à d'autres fins. Il avait également souligné que certains ingénieurs seraient peut-être affectés à d'autres succursales du réseau.●

De grands frissons

Nancy Massicotte
Baie-du-Febvre

■ **«De quel endroit les oies blanches arrivent-elles?»**, demande une dame. Du nord-est des États-Unis, plus particulièrement de la Caroline du Sud et de la Caroline du Nord. Elles repartiront ensuite vers le Grand Nord canadien.

«L'eau qui inonde les champs ne retarde pas le travail des agriculteurs?», s'interroge un autre visiteur. Non, ces plaines inondables appartiennent à la municipalité. Nous avons ainsi creusé des digues afin de retenir artificiellement l'eau du lac Saint-Pierre. C'est ce qui attire les oies blanches et les bernaches. Le 8 mai, nous actionnerons les pompes pour que l'eau retourne dans le lac.

«Que font ces oiseaux la nuit?» Ils dorment dans les plaines. À la lumière de la lune, on peut apercevoir des milliers de petits points noirs sur l'eau.

M. Guy Duval est membre de la Société d'aménagement récréatif pour la conservation de l'environnement du lac Saint-Pierre (Sarcel). À tous les ans, il répond aux questions des milliers de visiteurs qui se rendent à Baie-du-Febvre pour y admirer un spectacle grandiose: celui de la migration des oies blanches et des bernaches. Guide des oiseaux du Québec en main, il se promène parmi les observateurs.

«Existe-t-il une différence entre la bernache et l'outarde?», demande un touriste de Laval. **«Oui, les outardes se retrouvent principalement en Europe. Il y en a très peu au Canada. Probable que ce nom a été importé il y a de cela bien longtemps. Depuis, tout le monde associe et confond la bernache à l'outarde. Mais, les oiseaux que l'on voit à l'automne sont bel et bien des bernaches du Canada»**, répond cordialement M. Duval.

Les questions sont souvent les mêmes, les réponses surprennent toujours autant. Samedi après-midi, nombreux étaient les amoureux de la nature qui s'étaient amassés le long de la route à Baie-du-Febvre. Le soleil, mais surtout la migration des quelque 260 000 oies blanches et 75 000 bernaches avaient guidé leur choix.

Ce qu'ils voulaient voir et surtout admirer: des oiseaux dans leur habitat naturel. **«C'est vraiment un émerveillement»**, déclare une dame, encore toute surprise. Puis, elle s'empresse de demander au guide s'il frissonne encore devant cette vue qui s'offre à lui. **«Oui! Je trouve toujours cela fascinant de voir les oies se laisser tomber comme des feuilles dans l'eau. Pour moi, ce qui compte, c'est de conserver la faune dans un bel état pour les générations futures»**, affirme-t-il.

Pourtant, trop nombreuses sont encore les personnes qui ne respectent pas les directives des écriteaux. En s'avançant trop près de l'eau, elles font peur aux oiseaux et dérangent leur repos, ce qui pourrait s'avérer néfaste à la longue. **«On doit souvent demander aux gens de s'éloigner des plaines»**, rapporte M. Duval avec dépit.

Il apporte d'ailleurs quelques précisions sur le tempérament des oiseaux. Le petit groupe de visiteurs, réuni autour de lui, l'écoute attentivement. **«La bernache est un oiseau plutôt vigilant. Elle a le sens du danger. Elle est donc beaucoup plus farouche. Par contre, l'oie blanche est très craintive et facile à berner. Si un avion traverse le ciel, elle fuiera. Sa consoeur ne réagira même pas»**, souligne M. Duval.

On parle ensuite de chasse, des canards qui ne sont pas encore arrivés, de la durée du séjour des oiseaux migrateurs (5-6 semaines) et de leurs moeurs. Mais, le frisson revient toujours à la charge. Chaque battement d'ailes, chaque cri, chaque mouvement suscitent l'admiration et la passion. Tout autant que ce mystère qui les entoure. ●

(Flageol Photo — Terry Charland)

Lorsqu'elles prennent leur envol ou parcourent les cieux, les oies blanches nous rappellent alors toute la fragilité de la nature. Le frisson est garanti. Ci-contre, M. Guy Duval, guide pour Sarcel.

Réduction du déficit

Jean Chrétien a également sa formule

Marcel Aubry
Shawinigan

■ Ne voulant sans doute pas être en reste avec les candidats conservateurs qui se disputent actuellement la succession du premier ministre Brian Mulroney, le chef du Parti libéral du Canada, M. Jean Chrétien, a démontré, hier, qu'il avait aussi sa formule au sujet de la réduction du déficit.

Dans un discours de 40 minutes prononcé devant une salle comble d'environ 1000 personnes aux Promenades Shawinigan, à l'occasion de l'assemblée d'investiture qui l'a désigné officiellement comme candidat libéral dans le comté de Saint-Maurice en vue des prochaines élections, M. Chrétien a d'abord indiqué qu'il était beaucoup plus facile de dire qu'on va éliminer le déficit en trois ou quatre ans que de le faire. Aussi, lui-même propose-t-il une formule qui lui apparaît plus réaliste relativement à cette question.

Après l'avoir «analysée de fond en comble» avec ses experts, le Parti libéral fédéral s'est fixé comme objectif de réduire le déficit à 3% du revenu national brut sur une période de trois ou quatre ans. Selon lui, avec 3% de croissance économique par année en moyenne et avec un contrôle sévère des dépenses, il est possible d'y parvenir.

Or 3%, a-t-il rappelé, c'est le niveau exigé de tous les pays de la Communauté européenne pour qu'ils puissent se qualifier pour l'écu, soit la nouvelle monnaie qu'ils veulent mettre de l'avant à la suite du traité de Maastricht.

Si le Canada réussit à atteindre ce niveau de déficit, selon M. Chrétien, le niveau de la dette par rapport au revenu national brut va diminuer à tous les ans.

Entre 20 et 25 milliards $

L'atteinte de cet objectif fixé par le Parti libéral, selon M. Chrétien, permettrait de ramener le déficit annuel entre 20 et 25 milliards $.

M. Chrétien admet que ce serait l'idéal de ramener le déficit à zéro qui ont produit des surplus, soit sept fois seulement en 62 ans.

«Si les États-Unis avaient été une entreprise, ça ferait longtemps qu'ils seraient en faillite», a-t-il expliqué, après son allocution, et il s'agit pourtant encore du pays le plus puissant au monde.

À son avis, il faut donc gérer le déficit de façon meilleure que les conservateurs mais en évitant toutefois de faire «des promesses inconsidérées» comme c'est le cas actuellement avec Mme Kim Campbell et M. Jean Charest. Ces gens-là, selon lui, n'ont aucune crédibilité puisqu'ils tiennent aujourd'hui le même discours que M. Mulroney en 1984.

Soulignant qu'on l'appelait le «Dr Non» quand il était président du Conseil du trésor parce qu'il était capable de serrer la vis quand c'était le temps, le chef libéral, qui était entouré, pour l'occasion, de son épouse, Aline, de plusieurs membres de sa famille et de la grande majorité de ses candidats, se refuse donc à serrer trop la vis de peur de créer trop de chômage.

Selon lui, il y a toujours moyen de réduire le déficit à zéro au Canada mais le taux de chômage grimperait alors à 20% ou 25% et à ce taux, personne ne se casserait plus la tête au sujet du déficit ou de la dette puisqu'il y aurait alors une révolution au pays.●

«Si les États-Unis avaient été une entreprise, ça ferait longtemps qu'ils seraient en faillite.»

RÉSULTATS loto-québec

loto-québec

Lotto 649 — Tirage du 93-04-24

8 20 30 38 41 43

Numéro complémentaire: 16

	GAGNANTS	LOTS
6/6	2	1 544 060,20$
5/6+	9	102 937,30$
5/6	253	2 929,40$
4/6	15 656	90,70$
3/6	292 282	10,00$

Ventes totales: 20 220 135$
Prochain gros lot (approx.): 2 400 000$
Prochain tirage: 93-04-28

Extra — Tirage du 93-04-24

NUMÉROS	LOTS
676903	100 000 $
76903	1 000 $
6903	250 $
903	50 $
03	10 $
3	2 $

Banco

Tirage du 93-04-24 — SAMEDI

7	11	17	21	22
29	31	32	33	34
37	41	43	52	61
62	63	64	65	70

Prochain tirage: 93-04-25

Tirage du 93-04-25 — DIMANCHE

4	5	7	12	14
18	19	20	30	32
42	43	55	56	57
59	63	64	68	69

Prochain tirage: 93-04-26

Select 4 — Tirage du 93-04-24

2 6 16 19 28 40

Numéro complémentaire: 13

MISE-TÔT 12 21 24 34

GAGNANTS	LOTS
98	510,20$

	GAGNANTS	LOTS
6/6	0	1 000 000,00$
5/6+	1	25 777,30$
5/6	52	330,40$
4/6	1 990	40,30$
3/6	28 609	5,00$

Ventes totales: 998 874$
Gros lot à chaque tirage: 1 000 000,00$

T V A, le réseau des tirages de Loto-Québec

Les modalités d'encaissement des billets gagnants paraissent au verso des billets. En cas de disparité entre cette liste et la liste officielle, cette dernière a priorité.

(Photomédia Sylvain Mayer)

Paul Garceau honoré à Grand-Mère

Paul R. Garceau a été nommé la Personnalité de l'année par la Société Saint-Jean-Baptiste de Grand-Mère. Il est entouré de l'abbé Jean-Pierre Guay, conférencier (à gauche) et de M. Pierre Marcouiller, président de la SSJB de Grand-Mère.

COURS DU SOIR
Session printemps 1993

DÉBUT : 3 mai
DURÉE : 8 semaines
FRÉQUENCE : 2 soirs/semaine

♦ TRAITEMENT DE TEXTE - DÉBUTANT

WordPerfect, version 5.1

Inscrivez-vous dès maintenant

École commerciale du Cap
155, rue Latreille, Cap-de-la-Madeleine, G8T 3E8
Tel. : (819) 374-2487 / Fax : (819) 374-9309

Le sociologue Fernand Dumont à la collation des grades de l'UQTR

«Les études québécoises sont-elles confinées à des débats internes?»

Nancy Massicotte
Trois-Rivières

■ Lorsqu'ils sont entrés dans la salle de cérémonie, les quelque 204 nouveaux bacheliers, maîtres et docteurs avaient la tête haute. Musique de circonstance, tenues d'apparat, présence marquée de la famille et des amis, autant d'éléments qui rehaussaient leur fierté, compte tenu du temps, de l'énergie et de l'argent dépensés pour leurs études.

En fait, cette collation de grades de l'UQTR n'était pas tellement différente des autres: même défilé universitaire, des discours qui demeurent intéressants mais longs et surtout, des sourires toujours aussi lumineux.

Il s'agissait toutefois de la première cérémonie d'importance se produisant à l'aube de la 25e année de fondation de l'UQTR. A cette occasion, 173 baccalauréats, 30 maîtrises et un doctorat ont été remis samedi, aux finissants de la session d'automne. Ces derniers figuraient au nombre des 407 personnes qui ont complété leurs études avec succès depuis la dernière collation des grades le 28 novembre 1992.

Parmi les diplômés, il y avait une bachelière de 75 ans en études littéraires françaises, Mme Geneviève Lemay. Celle-ci a d'ailleurs été chaleureusement applaudie par l'assistance.

Le recteur de l'université, M. Jacques R. Parent a d'ailleurs rappelé aux étudiants que leur diplôme n'est pas seulement un gage de reconnaissance. **«Il vous adresse le message de repartir dans une nouvelle quête, orientée vers la recherche de soi et vers la participation à la vie collective»**, a-t-il déclaré devant plusieurs centaines de personnes.

D'autre part, la médaille de l'Université du Québec à Trois-Rivières a été décernée, cette année, au sociologue Fernand Dumont, le président de l'Institut québécois de recherche sur la culture. **«Par cette médaille, notre institution veut ainsi reconnaître l'appui significatif de ce Québécois de renommée internationale au développement des études québécoises à l'UQTR et son rôle éminent dans la compréhension de la société»**, a mentionné M. Parent.

Ayant déjà été professeur à l'UQTR, M. Dumont a en effet contribué à l'élaboration et à la mise en oeuvre des programmes d'études avancées et d'un Centre de recherche dans le secteur des études québécoises. Celui-ci a insisté sur l'importance de la littérature québécoise et sur son héritage.

«En deçà des discussions constitutionnelles, le sort de notre culture n'est-il pas l'enjeu fondamental? Si les Québécois forment, comme on le dit, une «société distincte», encore faut-il savoir ce qui la constitue. Il importe de déterminer si nous nous acharnons à défendre une maison vide ou si nous nous attachons à des valeurs qui méritent de durer», a demandé M. Dumont.

Puis, avec vigueur, il a parlé du défi que représente le dénouement de cette impasse culturelle: les études québécoises sont-elles confinées à des débats internes? **«Devrions-nous laisser à d'autres les grandes questions qui intéressent l'humanité ou tout au moins les aborder en parallèle? En ce sens, les études québécoises sont bien plus qu'une spécialité ou un domaine de travail; elles sont une assise obligée pour l'accès de notre culture à la maturité»**, a tranché le nouveau médaillé de l'UTQR. ●

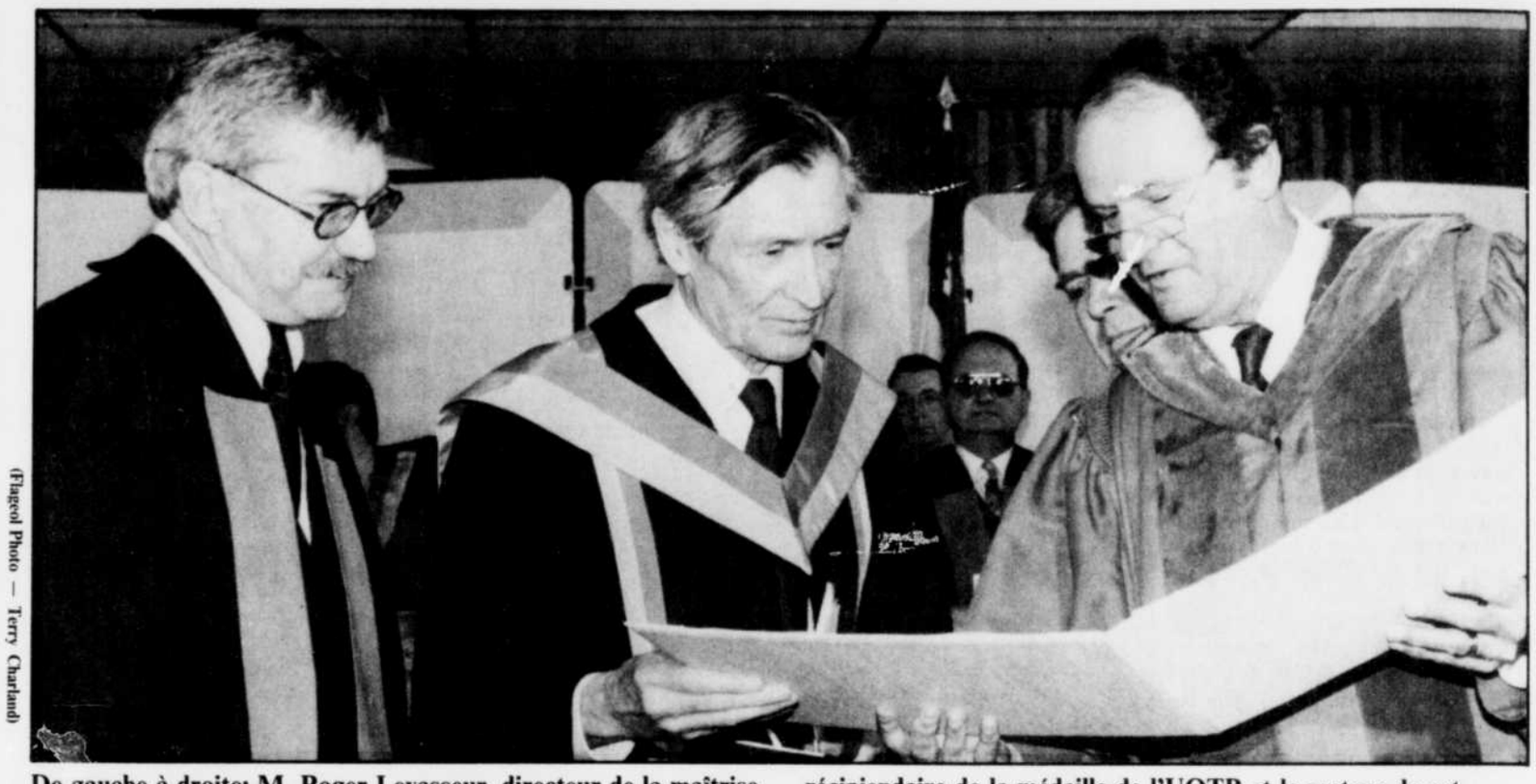

(Flageol Photo — Terry Charland)

De gauche à droite: M. Roger Levasseur, directeur de la maîtrise en études québécoises; M. Fernand Dumont, sociologue, récipiendaire de la médaille de l'UQTR et le recteur de cet établissement, M. Jacques R. Parent.

VENTE ÉLÉPH

Venez tôt pour avoir un meilleur choix. Premier arrivé, premier servi.

MISE DE CÔTÉ 12 MOIS SANS FRAIS
RABAIS EXTRAORDINAIRES
SUR CAUSEUSES · MOBILIERS DE SÉJOUR
· MOBILIERS DE SALLE À MANGER
· MOBILIERS DE CHAMBRE · TÉLÉVISEURS
· RÉFRIGÉRATEURS · CUISINIÈRES · LAVEUSES
· SÉCHEUSES · LAVE-VAISSELLE · FOURS
· MATELAS SIMMONS · ETC.

OUVERT LE DIMANCHE DE MIDI À 17h

Disponible sur commande

FAUTEUIL LA-Z-REST 299$

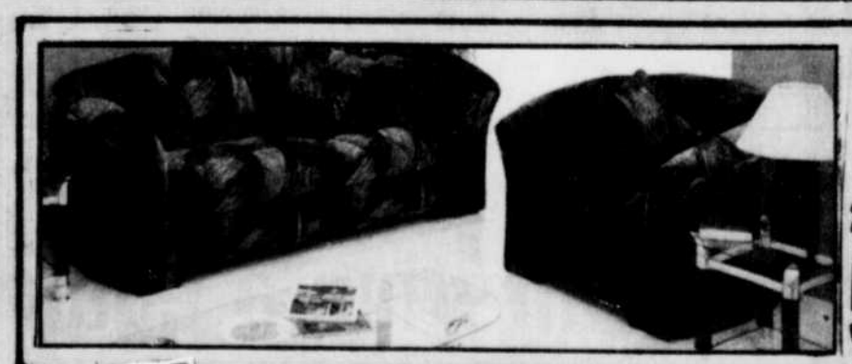

SOFA-LIT 419$

FAUTEUIL À TABOURET
En cuir véritable, noir ou vert
459$

CLÉMENT BOISVERT
MEUBLES TROIS-RIVIÈRES
Tél.: (819) 378-4055
550, Whitehead G9A 3M1
Cartes de crédit acceptées VISA MasterCard Interac

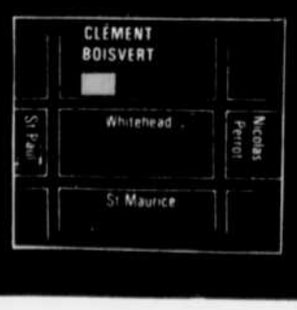

MEUBLES SÉLECTION
Le pouvoir d'achat de plus de 45 marchands

La 15e édition de la Coupe d'Art

Quand la foule accompagne les danseurs

Linda Corbo
Cap-de-la-Madeleine

■ Si les amateurs de sport étaient rivés à leur téléviseur samedi soir pour le match Canadiens-Nordiques, les fidèles amateurs de la danse ont convergé quant à eux à l'aréna Jean-Guy Talbot de Cap-de-la-Madeleine où se déroulait la 15e édition de la Coupe d'Art. Et si les Canadiens ont pu profiter de l'avantage de la foule au Forum, à Cap-de-la-Madeleine, les compétiteurs ont profité d'une ambiance exaltée créée par les quelque 5000 danseurs et spectateurs qui se sont relayés samedi et dimanche.

Alors qu'on était encore en plein coeur des compétitions, hier après-midi, les participants avaient un commentaire unanime quant à l'ambiance suscitée par l'événement. **«Pour la région, cela semble être une grande fête, c'est l'fun de pouvoir en faire partie. C'est une belle compétition, et c'est chaleureux...»**, soulignait Dominique Patry, de Plessisville.

Pour leur première compétition en sol madelinois, le couple franco-ontarien d'Ottawa Francine Perron et André Beaulne ont eu la piqûre pour la Coupe d'Art. **«On fait environ une vingtaine de compétitions par année mais on n'a jamais vu tant de personnes enthousiastes. C'est une ambiance fantastique et il y a beaucoup de spectat.urs»**, constatait Mme Perron. **«Et en plus, l'horaire détaillé que nous avons représente un cadeau pas croyable pour les danseurs.»**

(Flageol Photo — Patrick Beauchamp)

Une compétition chaleureuse avec beaucoup d'ambiance.

Pour les quelque 675 couples qui se sont relayés sur le plancher de danse ce week-end — auxquels s'ajoutent les participants aux divers spectacles — l'organisation de la Coupe d'Art se distingue des autres sur la scène provinciale.

Le nouveau plancher en bois franc, en plus d'agrémenter le décor aux allures de ballroom, aura aussi réjoui plus d'un compétiteur, habitué auparavant à évoluer sur un plancher de ciment. **«C'est très différent pour nous, c'est moins glissant, moins dangereux et moins difficile pour les jambes»**, explique Éric Cyr.

Plancher que les champions mondiaux en exhibition, David et Leslie Elkin, de Nashville au Tennessee, ont occupé à ravir samedi et dimanche soir. De leur côté, les champions auront aussi été surpris de constater le calibre des compétitions et l'ambiance créée. Bien qu'ils aient parcouru le monde pour une série de spectacles et de compétitions, c'était leur première expérience au Québec. Ils y auront témoigné d'un accueil chaleureux, notamment lors de leur prestation de samedi en fin de soirée où ils ont reçu une ovation debout.

«Les gens sont très chaleureux dans leur encouragement», souligne Leslie Elkin. **«Les danseurs ont un qualibre très élevé. C'est plaisant de voir les divers niveaux et tous les styles, il y a toujours quelque chose de différent à voir»**, explique quant à lui David Elkin.

Assis à la table d'honneur, ils auront vu défiler devant eux une panoplie de spectacles et de compétitions de calibre professionnel et amateur. Jusqu'à la compétition de «rap», une première au programme qui a rejoint les adolescents et qui aura décroché les sourires de plus d'un spectateur en raison de l'agileté et de l'énergie déployées de façon individuelle ou en groupe.

Mais du côté des compétiteurs, on parlait vraiment plus de l'énergie déployée par les spectateurs. **«Je ne connaissais personne dans l'assistance et pourtant, on criait mon numéro...»**, s'étonne Roland Beaudoin, de Gatineau. **«Et puis j'ai reçu des félicitations de gens que je ne connaissais pas du tout!»**

«C'est important et stimulant pour nous. Et ici, les gens t'encouragent même si tu viens de l'extérieur...», renchérit Éric Cyr qui se joint à plusieurs danseurs qui auront eu l'impression d'être accompagnés par la foule, une foule démunie de toute partisanerie.●

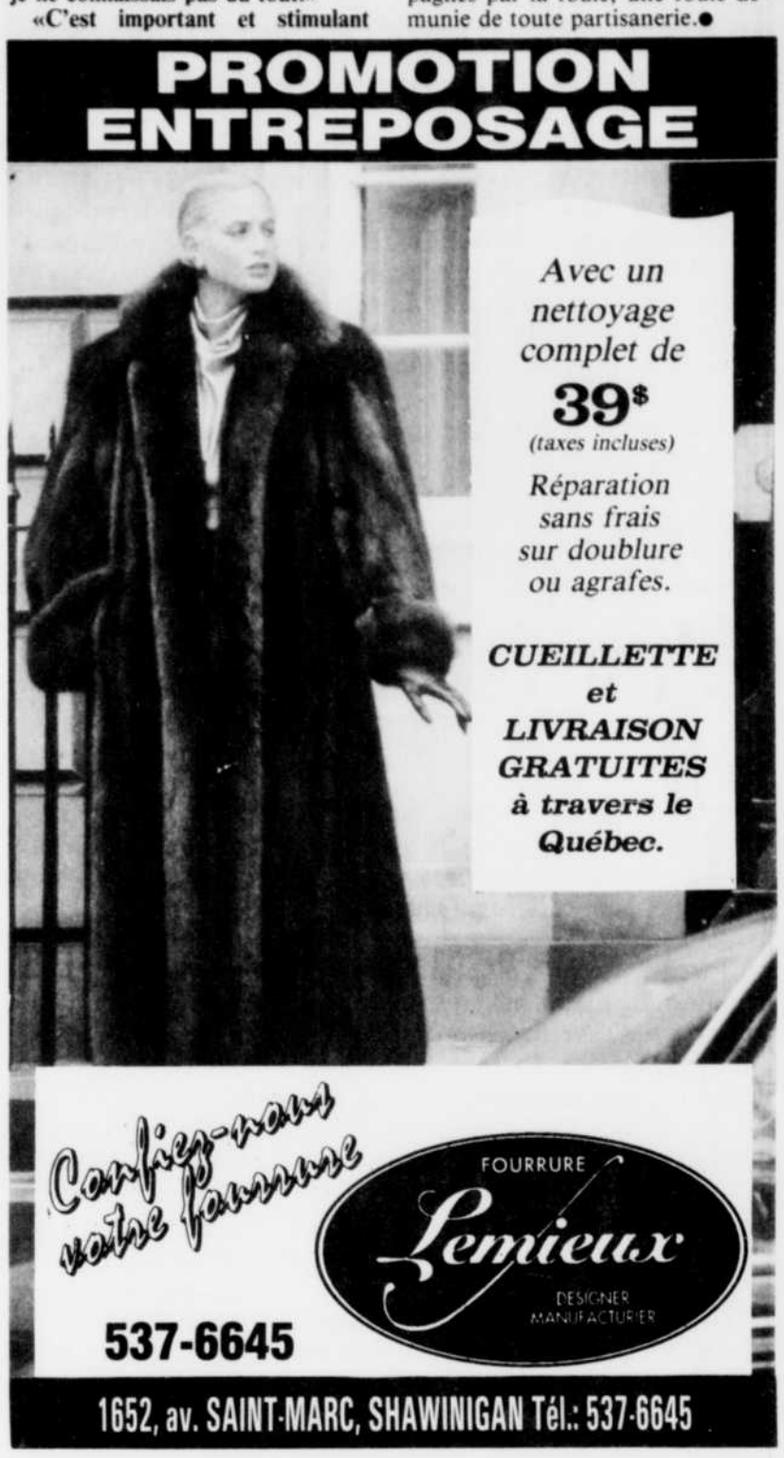

Référendum à Grandes-Piles

Oui aux égouts... non au réseau d'aqueduc

Grandes-Piles (NM)

■ Environ 52% des citoyens de Grandes-Piles appuient le projet de la municipalité de faire un règlement d'emprunt pour installer des égouts. Par contre, 55% se sont prononcés contre ce même règlement d'emprunt pour construire un réseau d'aqueduc.

Plus de la moitié des citoyens (une moyenne de 67%) ont pris part, hier soir, à un référendum. Ils devaient se prononcer sur le désir du conseil de ville d'emprunter 327 000 $ pour installer des réseaux d'aqueduc et d'égouts. En ce qui a trait aux égouts, 76 personnes ont appuyé le projet contre 70. Le réseau d'aqueduc a pour sa part été refusé par 95 citoyens contre 76.

Toutefois, les égouts et l'aqueduc devaient être construits avec l'argent d'un seul et même règlement d'emprunt. Ces résulats viendront donc compliquer la tâche du conseil de ville. Le coût des égouts serait de 46 000 $ comparativement à 281 000 $ pour l'aqueduc.●

Le Nouvelliste

Trois-Rivières
Lundi 26 avril 1993

Éditorial

Faudra-t-il enfouir les déchets sur la Lune?

Louise Plante

Personne ne veut de déchets dans sa cour, ni dans sa ville, ni dans sa Municipalité régionale de comté (MRC), ce qui laisse peu de place pour disposer des tonnes de détritus que nous générons toujours, malgré le prétendu virage vert et les quelques tentatives de cueillette sélective et de récupération.

On aura beau clamer, avec raison d'ailleurs, que LA solution réside dans le recyclage, la réalité est incontournable. Le Québec n'a même pas encore réussi à mettre sur pied des centres de récupération des contenants de verre comme il en existe depuis plus de quinze ans dans les provinces de l'Ouest.

C'est dire comme on est loin du rêve vert, si on ne peut même pas installer chez nous un système qui fonctionne dans le reste du pays. N'oublions pas que la seule raison pour laquelle nous récupérons enfin un peu de papier, c'est que les Américains nous y ont obligés. À moins d'aller enfouir les déchets sur la Lune, il nous faudra pendant plusieurs années encore utiliser cette bonne vieille Terre. Mais où?

Prenons une carte de MRC. N'importe laquelle. Outre les villes et villages qui la composent, on y voit les Zones d'exploitation contrôlée (ZEC) et à côté de ces ZEC... d'autres ZEC et parfois une réserve écologique, un parc national et une réserve faunique et bien sûr des parterres de coupe. Il y a aussi beaucoup de lacs, des rivières, des marais et des montagnes, ce qui finalement laisse peu ou pas de place à une utilisation «domestique» des territoires non-organisés (TNO).

Les territoires non municipalisés des MRC ne sont pas la propriété exclusive des ZEC... tout louable que soit leur vocation. La ministre Lise Bacon a été formelle à ce sujet: il s'agit d'une zone de service public. Il faut donc essayer de trouver la solution du moindre mal pour au moins une autre génération.

La situation vécue dans la MRC de Mékinac est loin d'être facile. Le terrain d'enfouissement de Saint-Alban n'en a plus que pour deux ans de vie active, à moins que le ministère de l'Environnement accepte de l'agrandir, ce qui serait étonnant étant donné qu'il se trouve dans une zone agricole.

Les maires hésitent à lorgner du côté du dépotoir de Saint-Étienne-des-Grès car, là aussi, on ignore encore à combien s'élèvera la facture.

Politiquement, la situation devient intenable, car si le ministère dit OUI au projet de DLT Enviro-Tech, les maires qui sauveront une facture d'enfouissement (selon l'entente) devront quand même affronter la colère de leur population qui préfère payer le gros prix pour sauver le terrain coupé à blanc de la ZEC Tawachiche.

Si la réponse est non, c'est le retour à la case départ. Où trouvera t-on un terrain pour enfouir les déchets de la MRC Mékinac? Des villes, qui jouent à l'autruche, ont déjà commencé à se donner des règlements qui empêcheront l'installation d'un dépotoir d'envergure dans leurs limites.

Vraiment, il ne reste donc que la Lune.●

D'un feu à l'autre

Claude Bruneau

Trois-Rivières serait, paraît-il, la ville des fermetures, et Shawinigan, celle des incendies. Erreur. Nos deux villes malchanceuses se partagent passablement bien ces deux genres de malheurs.

Trois-Rivières a vu partir l'hôtel Windsor et un édifice à logements, sur Champflour, la résidence Albert-Guimond, rue Bonaventure, deux maisons de rapports bien conservées, sur Radisson, et un autre édifice commercial, sur Des Forges. Et encore s'agit-il des pertes les plus importantes, survenues ces derniers mois.

Quant à Shawinigan, on sait combien les incendies ont ravagé son centre-ville, depuis deux ou trois ans, soulevant d'énormes problèmes de lieux vacants, d'inquiétude de la population, de dévaluation des maisons, de manque à gagner pour la ville, de coûts d'assurances, etc.

Quand un centre-ville disparaît d'un coup, comme à Trois-Rivières en 1908, ou Maskinongé sous la récente tornade, cela soulève un sursaut d'énergie et on met le paquet pour reconstruire tout de suite. Mais quand une ville brûle à petit feu — c'est le cas de le dire —, on dirait que l'on ne trouve pas la volonté et les ressources pour refaire à neuf. Les incitatifs, en tout cas, n'ont pas eu d'effet marquant jusqu'à maintenant.

Un problème important vient d'être soulevé à Shawinigan par le juge Raymond Pronovost. Plusieurs incendies ont été plus ou moins reliés à des cas de malades psychiatriques, et certains ont abouti devant les tribunaux.

Avec nos tendances à généraliser, cela risque de stigmatiser indûment une classe de citoyens malades et de discréditer une expérience de réinsertion sociale en cours à Shawinigan. On ne peut par ailleurs refuser de regarder en face un problème actuel. Il importe donc que les responsables tant du CH Sainte-Thérèse que de la ville reconsidèrent la situation de ces malades en réinsertion.

Quant aux responsables de la sécurité publique, ils semblent beaucoup mieux inspirés quand ils installent un plan de prévention des incendies, que quand ils se plaignent de la couverture des médias. ●

Votre opinion

La destruction du patrimoine québécois à Nicolet

Le ridicule ne tue pas, dit-on... et heureusement, car la ville de Nicolet serait en deuil de son maire!

En effet, nous apprenions le samedi 23 janvier, que le maire de Nicolet ne pouvait plus supporter la vue des ruines de l'ancien petit séminaire de Nicolet construit en 1827.

Vite, les anciens, mobilisez-vous... afin d'instruire le maire sur ce patrimoine d'une très grande richesse!

Le gouvernement du Québec, lui, s'apprête avec l'accord du maire à raser les murs à sept ou huit pieds du sol et à y mettre un petit toit.

Nos gouvernements serait-ils en train de perdre la tête? Ne savent-ils pas que les archéologues et les spéléologues dépensent des fortunes pour déterrer des ruines? Nous pourrions peut-être les renvoyer faire un tour à Pompéi...

Je propose une alternative peu coûteuse: de jolis petits sentiers, quelques arbres et des bancs de parc permettraient aux Nicolétains de méditer à l'ombre de ces murs d'une très grande beauté.

Ils pourraient ainsi préserver ce patrimoine québécois et réfléchir à l'élection du prochain maire.

Angèle Beauchemin
Montréal

Des gens qui ne sont pas à plaindre

Alors que Statistique Canada publiait de nouvelles données démontrant que 22% des personnes de la grande région montréalaise (650 000 individus) vivent sous le seuil de pauvreté, les représentants syndicaux des 350 000 fonctionnaires de l'État québécois n'acceptent pas la petite pause salariale proposée par le ministre Daniel Johnson.

Gérald, Fernand et Lorraine en réclament toujours plus pour leurs cotisants alors que les élus, même s'ils sont majoritairement des employés gouvernementaux en congé sans solde, doivent tenir compte de la capacité de payer des contribuables québécois, déjà les plus taxés au Canada, alors que le déficit anticipé frôle les cinq milliards de dollars pour 1993.

L'État québécois aurait normalement dû combler son déficit. La taxe de vente de 8,56% a été réintroduite sur les vêtements, les chaussures, les meubles et les repas inférieurs à 3,25 $. Le Québec est toujours la seule province à taxer les services de 4,2% en n'offrant aucune commission aux entreprises qui encourent des frais importants pour collecter cet argent des consommateurs au nom de l'État.

L'état pick-pocket oblige les propriétaires d'entreprises et d'immeubles locatifs à agir comme fonctionnaires-percepteurs, à travailler pour l'État sans paie, à l'encontre des normes minimales du travail, pour percevoir la TPS, la TVQ, les taxes d'eau et de vidanges, la surtaxe, les impôts sur les salaires, etc. Connaissez-vous beaucoup de fonctionnaires en règle qui travaillent pour rien?

À ce que je sache, aucun employé du gouvernement n'est rémunéré au salaire minimum, tous bénéficient de quatre semaines de vacances après un an d'emploi, certains sont payés pour des journées de maladie alors qu'ils sont en bonne santé. En autant que faire se peut les services gouvernementaux sont fermés les soirs et les week-ends, et la retraite est prise assez jeune bien avant 65 ans, pour avoir le temps d'en jouir.

Dans notre société, il est de notoriété publique que les salaires et les avantages sociaux des employés de l'État sont au top niveau. C'est pourquoi il a fallu de nombreux sacs postaux pour transporter les 160 000 demandes d'emploi pour le futur casino de Montréal. Les employés de l'État ne comparent leurs conditions qu'avec les salariés des grandes corporations sauf qu'ils sont à l'abri, eux, de licenciements comme les employés des magasins M, Air Canada, Nationair, Pratt & Whitney, etc.

Les stratèges de la fonction publique québécoise devraient se réjouir d'avoir pu maintenir tous leurs privilèges au cours des trois dernières années, alors que la province traverse la pire récession depuis un demi-siècle. Mieux vaux être un Québécois fonctionnaire gelé en haut de l'échelle salariale qu'avoir un emploi précaire dans une PME fragile, comme lors de la crise de 1929.

Statistique Canada indique un recul des ventes au détail de 11%, en février, dans les magasins à rayons du Québec qui devaient pourtant bénéficier de l'ouverture des commerces le dimanche et le soir jusqu'à 21 h, en début de semaine, au détriment des petits établissements commerciaux de type familial et de la qualité de vie de tous les employés de commerce, y compris des 60 000 affiliés à la FTQ.

Avec plus de frais et moins de revenus, la relance n'est donc pas pour demain dans le commerce de détail. L'échec de la stratégie commerciale du prof Gérald Tremblay, ministre du MICT, nous force à nous rabattre sur le triomphe de sa politique des grappes industrielles mais...

Les dépenses de l'État sont devenues éléphantesques. Depuis peu, le nombre de retraités de l'état excède maintenant celui des fonctionnaires en poste. Ces retraités reçoivent jusqu'à 80% du salaire de leurs meilleures années de travail. Ils n'ont plus à payer de cotisation syndicale, de prime d'assurance-chômage et du régime de pension, ainsi que les frais associés à l'emploi.

Dans bien des cas, il n'y a presque pas de différence entre le salaire net-net des retraités des gouvernements et ceux des fonctionnaires en devoir. Le hic, c'est que les gouvernements-employeurs n'ont pas suivi la loi canadienne des pensions. C'est-à-dire qu'ils n'ont pas versé à chaque paie de leurs employés durant leur carrière les contributions financières de l'employeur nécessaires pour les assurer d'une belle retraite au mi-temps de la vie, la liberté 55 quoi!

Ce sont les payeurs de taxes d'aujourd'hui qui financent les retraites plantureuses des employés de l'État, les meilleures au monde. Le revenu moyen des nouveaux retraités gouvernementaux est plus élevé de beaucoup à la moyenne des travailleurs. Ce sont eux qui passent des mois en Floride, vont en croisière ou en séjour aux Caraïbes, mais qui reviennent toujours au Québec pour consulter leur médecin et faire provision de médicaments gratuits.

Pauvre Québec! Nous avons remplacé nos fonctionnaires de Dieu (en soutane) par des fonctionnaires de l'État (syndiqués) après la révolution tranquille. Les deux ont appliqué la maxime: «Charité bien ordonnée commence par soi-même». Lorsqu'il s'agit de percevoir l'argent, on vante les vertus du bien commun, lorsqu'il est temps de le distribuer, on pense à ses intérêts d'abord!

Claudette Boucher
Montréal

Le Nouvelliste
Fondé le 30 octobre 1920
1920, Bellefeuille
Trois-Rivières - G9A 3Y2
(819) 376-2501

Président et éditeur:
Gilbert Brunet

Rédaction:
Rédacteur en chef: Bernard Champoux
Directeur de l'information: André Poitras
Chef des nouvelles: J.-André Dionne

Publicité:
Directeur: Elphège Lebrun
Annonces locales: Ginette Panneton
Annonces classées: Justin Biron
Centre-Mauricie: André Garceau

Tirage:
Directeur: Mario Poirier
Production:
Directeur: Jean-Guy Bissonnette
Finances et administration:
Directeur: Lucien Daigle

Ressources humaines:
J.-René Ferron

Imprimé à TROffset
Directeur: Fernand Sylvain

MEMBRE DE ABC
Envoi de publication
enregistrement no. 0746

Le Nouvelliste
Trois-Rivières
Lundi 26 avril 1993

Info-santé

Le psoriasis n'aurait pas d'origine psychologique

Associated Press

■ Évoluant sur un terrain génétiquement prédisposé, le psoriasis, qui touche environ deux personnes sur cent, en Occident, n'aurait pas, contrairement à ce qui a longtemps été évoqué, d'origine psychologique. D'origine encore inconnue, le psoriasis est une maladie de la peau certes chronique mais bénigne et non contagieuse et qui ne met pratiquement jamais la vie en danger.

Pour des raisons encore imparfaitement connues, le psoriasis se caractérise par un renouvellement trop rapide de l'épiderme, la couche la plus superficielle de la peau, ces anomalies ne se manifestant qu'à certains endroits (zones de frottement ou de grattage) et sous l'influence de facteurs déclenchants.

Les traitements médicamenteux sont nombreux et dépendent du type de psoriasis. Les traitements locaux — hydratation cutanée, goudrons, corticothérapie locale, vitamine D3 — restent très utiles dans les psoriasis localisés ou peu sévères. Ils se déroulent en deux phases, le traitement d'attaque jusqu'au blanchiment (disparition des plaques), puis le traitement d'entretien.

Grâce au traitement d'attaque, la peau reprend un aspect normal. Mais attention, la chronicité de la maladie oblige à un traitement continu.●

Nouveau traitement contre une maladie génétique mortelle

Paul Recer
Washington (AP)

■ Un Américain de 23 ans se porte bien après avoir subi, il y a quelques jours, la première thérapie génique expérimentale dont les spécialistes estiment qu'elle pourrait déboucher sur une guérison de la mucoviscidose, une maladie génétique mortelle très répandue.

«Le patient va bien. Il n'y a aucun effet indésirable, aucune fièvre», a déclaré le Dr Ronald Crystal, chercheur à l'Université Cornell, dans l'État de New York. **«Hier soir, il a mangé une grosse pizza.»**

«Cette recherche pionnière marque le premier recours à la thérapie génique pour un trouble génétique répandu», souligne le Dr Claude Lenfant, directeur de l'Institut national du coeur, des poumons et du sang. **«Si cette approche réussit, nous pourrions finalement avoir un traitement pour cette maladie mortelle.»**

Le Dr Crystal, qui a mis au point ce traitement à l'Institut national de la santé, a précisé qu'un deuxième patient y sera soumis dès cette semaine. Les autorités sanitaires ont autorisé cette expérimentation sur dix personnes dans l'année.

Virus de la grippe

Ce traitement utilise une version modifiée du virus commun de la grippe, afin d'injecter chez le malade le gène sain qui remplacera celui défectueux responsable de la mucoviscidose. Ce virus a été introduit par les voies respiratoires, via le nez, jusqu'au poumon gauche. Le chercheur espère que le virus infectera les cellules bordant les voies respiratoires et installera ainsi les gènes normaux dans les cellules portant actuellement le gène défectueux.

Le virus ne se multipliera pas pour provoquer une infection généralisée et le gène transféré ainsi devrait s'installer dans le noyau des cellules visées et ne s'intègrera donc pas dans les chromosomes. Cela signifie, selon le Dr Crystal, qu'il sera peut-être nécessaire de répéter périodiquement le traitement.

La mucoviscidose, provoquée par une déficience d'un gène, se solde par une sécrétion importante de mucus notamment dans les poumons, qui provoque une inflammation et une détérioration progressive de ces organes et, finalement, la mort. Transmise à la naissance par les parents, cette maladie ne permet guère aux personnes touchées de survivre en moyenne au-delà de 28 ans.●

(Photo PC)

Boire beaucoup d'eau, prendre des pilules contre les maux de tête et garder le lit vous aideront à lutter contre le rhume. Même si certains prétendent se sentir mieux après un bain glacé, il vaut mieux s'abstenir, surtout lorsqu'on est cardiaque.

Le bain glacé: un remède contre le rhume et un stimulant sexuel?

Randi Hutter Epstein
Londres (AP)

■ Un médecin britannique a provoqué vendredi quelques remous dans la communauté scientifique en affirmant que prendre un bon bain glacé permettait de lutter contre les rhumes et les grippes tout en stimulant la production d'hormones mâles et femelles.

Le docteur Vijay Kakkar, directeur de l'Institut de recherche sur la thrombose, n'a présenté aucune donnée scientifique sur le sujet mais a affirmé que lui et 99 autres cobayes volontaires se sentaient beaucoup mieux avec ce traitement un peu spécial.

«Un petit nombre de patients jurent qu'ils ne se réveilleront plus sans prendre un bain glacé», dit le docteur Kakkar lors d'une conférence de presse. Le bain **«améliore leur circulation et leur capacité de défense immunitaire contre des infections telles que le rhume ou la grippe»**, selon lui. Certains des volontaires ont également affirmé que leurs ongles se sont durcis, que leurs cheveux sont plus vigoureux et que leur peau a l'air plus saine.

Par ailleurs, des tests sanguins ont permis de se rendre compte que les bains **«ont stimulé la production de testostérone chez les hommes et de progestérone chez les femmes»**, a ajouté le médecin.

Souvent ironiques, bien peu de ses confrères ont partagé ce bel optimisme. Le docteur Sydney Gottlieb, cardiologue à l'Université John Hopkins de Baltimore, a déclaré: **«Je suis désolé de jeter de l'eau froide sur ce remède potentiel mais les gens souffrant de problèmes cardiaques peuvent s'exposer à un risque de crise cardiaque».**

Au docteur Kakkar qui affirme que l'on prend des bains d'eau glacée depuis 2000 ans, le docteur Rory Collins de la Fondation britannique du coeur à l'Université d'Oxford, **«ce n'est pas un argument valable. On a bien eu recours aux saignées pendant des centaines d'années».**

À propos de la stimulation sexuelle, le docteur Eric Rimm de l'Ecole de santé publique à Harvard a planté les dernières banderilles en déclarant: **«Il se peut qu'un bain glacé modifie la testostérone et la progestérone les deux premières fois. Mais je crois qu'un bon verre de vin bu à la lumière d'une chandelle est un moyen bien plus romantique pour passer le temps avant d'aller au lit».**●

Plus efficaces que l'Adriamycine

Séoul (Reuter)

■ Deux laboratoires sud-coréens ont annoncé récemment qu'ils avaient mis au point des médicaments anti-cancéreux qui, d'après les premiers essais, seraient plus efficaces et moins toxiques que les produits habituels.

Dong-A Pharmaceutical affirme que son médicament, DA-125, est au moins 2,5 fois plus efficace et a moins d'effets secondaires que l'Adriamycine, un médicament italien qui, selon les chercheurs sud-coréens, représente 50 pour cent des médicaments anti-cancéreux dans le monde.

Un autre laboratoire, Sunkyong Industries, a annoncé la mise au point de SKI-2053R, qui détruit selon lui six fois plus de cellules cancéreuses dans les expérimentations sur les animaux que les médicaments existant.

Kim Hu-man, responsable de la recherche chez Dong-A, a déclaré lors d'un symposium sur les nouveaux médicaments organisé à Séoul que neuf ans d'essais et d'expérimentation sur l'animal avaient montré que le DA-125 réglait une bonne partie des problèmes de toxicité liés à l'utilisation prolongée d'Adriamycine.

Il a ajouté que des expériences pratiquées en Grande-Bretagne sur des chiens n'avaient fait apparaître aucun effet secondaire si ce n'est une légère perte de poids et une diminution des globules blancs après treize jours d'essais. Dong-A espère entreprendre des essais sur l'homme en 1995 ou 1996.

En ce qui concerne le SKI-2053, il pourrait être commercialisé d'ici à 1996 si les essais cliniques sont fructueux.●

CHRONIQUE DENTAIRE

PREMIÈRE VISITE DE VOTRE ENFANT CHEZ LE DENTISTE

Dr Guylaine Martin
chirurgien-dentiste

La première visite devrait se faire vers l'âge de 3 ans. À cet âge l'enfant présente une dentition primaire complète (20 dents), son développement intellectuel est assez avancé pour qu'il comprenne cette nouvelle expérience et son développement physique permet qu'il demeure assis de lui-même sur la chaise du dentiste.

À cette visite le dentiste pourra vérifier le développement de l'occlusion, la présence de caries dentaires et les conséquences des mauvaises habitudes orales s'il y a lieu (suçage du pouce). On procédera aussi au polissage des dents et à l'application du fluorure. Mais le but principal de cette visite sera d'établir une bonne relation parents-enfant-dentiste avant qu'un problème se présente.

Par contre, si vous avez la moindre inquiétude concernant la santé bucco-dentaire de votre enfant, vous devez consulter votre dentiste quel que soit son âge.

C'est la préparation de l'enfant par les parents qui garantit le succès de la première visite. Les parents doivent adopter une attitude positive et parler du dentiste comme d'un ami, en le nommant par son prénom.
Il s'agit de ne pas dramatiser la situation. Parlez du rendez-vous qu'une journée à l'avance. Expliquez-lui que le dentiste va regarder et compter ses dents. N'en dites pas trop, par contre si l'enfant pose des questions, vous pouvez lui expliquer sous forme de jeux à l'aide de son toutou ou poupée préféré. Évitez absolument de dire "ça ne fera pas mal" car il va tout de suite penser "ça pourrait donc faire mal"

Étant donné que leur propre peur est souvent l'obstacle principal que rencontrent les parents dans la préparation psychologique de l 'enfant qui se rend chez le dentiste la première fois, il est recommandé que ce soit le parent qui a le moins d'appréhension qui accompagne l'enfant.

En conclusion, précisons qu'il n'y a pas de méthode d'intervention qui sera uniforme et valable pour tous les enfants, au contraire, il y a autant de façons d'intervenir qu'il y a d'enfants. Il importe donc de choisir pour vos enfants un dentiste avec qui ils pourront établir une relation amicale et de confiance.

(publicité)

CLINIQUE DENTAIRE
DR GUYLAINE MARTIN
Polyclinique du Cap
700, rue Thibeau Nord, #240, Cap-de-la-Madeleine (Québec)
Tél.: (819) 372-1110

On trouve de tout... même un ami
JEAN COUTU

Pour de précieux conseils sur les produits en homéopathie et aromatologie, consultez Mme LILIANE PERREAULT experte dans le domaine.

Vous pouvez la rejoindre à une seule adresse:
940, boul. des Récollets,
Trois-Rivières
Tél.: 379-1444

ROLMEX
Au service de la santé des québécois depuis plus de 30 ans!

Vous désirez améliorer votre niveau et votre mode de vie!
Nous vous offrons l'opportunité de:
- Devenir votre propre patron.
- Travailler à vos heures et convenances.
- Déterminer vous-même vos propres revenus.

Tout en rendant service aux gens!
Appelez sans plus tarder au (819) 374-5560 ou 1-800-361-9123

ONGUENT KLC
CICATRISATION
SUPPURATION
— Plaies infectées
— Panaris
— Furoncles
9,99$

CICADERMA
PLAIES, PETITES BRULURES, ECORCHURES
BOIRON
PETITES COUPURES, GERÇURES, CREVASSES, PIQÛRES D'INSECTES
7,95$

Gel d'Arnica
coups - bosses - contusions
Grâce à sa formule, Gel d'Arnica calme la sensation de douleur et favorise la résorption des bleus, bosses et contusions. S'utilise aussi en cas de fatigue musculaire.
Mode d'utilisation pour usage externe:
Appliquer en massages légers 2 à 3 fois par jour.
9,88$

1650, Royale / 940, des Récollets
Trois-Rivières
165, Ste-Madeleine
Cap-de-la-Madeleine
300, Barkoff, Galeries du Cap
Cap-de-la-Madeleine
542, 5e Rue
Shawinigan

REDRESSEZ-VOUS ET TONIFIEZ VOTRE DOS
DOSSIER
Val. 69,99
SPÉCIAL 59,95
SIÈGE
Valeur 49,99
SPÉCIAL
39,95
OBUS Forme(MO)

Valable du 26 avril au 2 mai 1993
ORTHO CONCEPT MAURICIE
JEAN COUTU
CLAUDIA BEAUCHESNE
Orthésiste-prothésiste diplômée
1650, rue Royale, Trois-Rivières Tél.: (819) 373-0509

FRANCE DENIS
thérapeute en réadaptation physique d.e.s.

CLINIQUE DE PHYSIOTHÉRAPIE UNIVERSITAIRE DE TROIS-RIVIÈRES

STÉPHANE HOULD, B.Sc.
Physiothérapeute m.c.p.m.q. propriétaire

CLINIQUE MULTIDISCIPLINAIRE
- Médecins généralistes sur place
- Nautilus, conditionnement général

CLINIQUE PRIVÉE, TRAITANT:
- Athlètes élites: Patriotes, Diablos, Vert et Or.
- Patient référé avec ou sans assurance personnelle
- Régie de l'assurance automobile du Québec (R.A.A.Q.)
- Commission Santé Sécurité au Travail (CSST)
- Rendez-vous dans les 24 heures.

HORAIRE D'OUVERTURE DU LUNDI AU VENDREDI de 8h30 à 20h30

PAVILLON DES SPORTS
UQTR
Terrain de l'exposition
370-3713

Pour le personnel du Centre hospitalier Sainte-Marie

Garderie en milieu de travail

Isabelle Légaré
Trois-Rivières

■ Le personnel du Centre hospitalier Sainte-Marie pourra, dès l'automne, trimbaler sa petite marmaille au boulot. Une garderie en milieu de travail sera construite sur les terrains de l'établissement de santé. Le projet, évalué à 425 000 $, permettra à 60 enfants, dont dix poupons, de grandir à quelques pas de leurs parents infirmiers, médecins, préposés aux bénéficiaires, cuisiniers, etc.

Quelques détails techniques et l'emplacement exact de la garderie seront connus au plus tard, dans un mois.

L'Office des services de garde à l'enfance a déjà accordé une subvention de 142 000 $ à la Corporation de la garderie des employés du CHSM, mise sur pied au mois de juin 92. Le président de l'association sans but lucratif et directeur des ressources humaines, M. Robert Gélinas, a expliqué que la subvention, l'emprunt hypothécaire, les activités de souscription et la sollicitation auprès des syndicats et clubs sociaux de l'hôpital permettront de réaliser le projet qui créera une douzaine d'emplois.

La subvention, prévue en quatre versements, a été autorisée par l'Office des services de garde qui s'est assuré que les plans et devis de la garderie de deux étages répondent à ses règlements.

Environ 130 employés du CHSM ont manifesté le désir d'y inscrire leurs petits. Comme c'est le cas dans la plupart des garderies au Québec, M. Gélinas s'attend à ce qu'une liste d'attente vienne justifier la réalisation du projet. **«Nos prix seront concurrentiels avec les autres établissements»**, a tenu à préciser M. Gélinas.

Les garderies en milieu de travail sont pratiquement inexistantes dans la région, dans les centres hospitaliers du moins. Avant de pousser plus loin l'idée exprimée, en 1990, par le club social du CHSM, la corporation a visité des hôpitaux de Québec, Drummondville et Joliette qui offrent déjà le service de garderie à leurs employés.

«Il y a plusieurs avantages à exploiter une garderie en milieu de travail», a ajouté M. Gélinas, qui croit que le service facilitera le recrutement de gens spécialisés, diminuera l'absentéisme des employés aux prises avec un problème de gardienne, et favorisera leur sentiment de sécurité.●

Nouveaux locaux au centre-ville

Le ministère des Forêts déménage

Shawinigan (RSA)

■ La trentaine d'employés du ministère des Forêts, installés au deuxième étage du palais de justice de Shawinigan depuis 1984, vont déménager au 702 de la 5e Rue à Shawinigan, dans l'édifice propriété de M. Laurent Richard.

L'ouverture officielle des nouveaux bureaux est prévue pour le lundi 3 mai. L'unité de gestion se retrouvera donc regroupée au rez-de-chaussée de l'édifice de M. Richard, sur un plancher de plus de 6000 pieds carrés. Le bail est d'une durée de cinq ans.

Le déplacement des fonctionnaires au centre-ville aurait pu entraîner certains problèmes de stationnement car au palais de justice, ils bénéficient de vastes espaces, particulièrement pour les véhicules du ministère. Toutefois, il semble que des espaces de stationnement disponibles derrière l'ancienne Banque Canadienne nationale suffiront à répondre aux besoins.

Invité à dire si les espaces libérés au palais de justice seront récupérés pour ses besoins, le directeur des lieux, M. Jean-Paul Cossette, a laissé entendre qu'il ne prévoit pas en avoir besoin pour le moment. Selon lui, les fonctionnaires du ministère de la Justice ont suffisamment d'espace présentement, surtout depuis la rationalisation effectuée par le gouvernement.

D'autre part, le propriétaire de l'édifice de la 5e Rue a investi d'importantes sommes d'argent sur la rénovation de la façade de la bâtisse. Récemment, c'est tout l'intérieur du rez-de-chaussée qui a été rénové, pour y accueillir les nouveaux locataires.

Après celles de l'ancien magasin Woolworth, où vient de s'installer la Banque de Montréal et qui a ouvert ses portes mercredi dernier, les vitrines de l'ancien magasin Croteau vont s'animer à leur tour. ●

Les projets de centrales divisent la population de Weymontachie

André Mercier
La Tuque

■ L'aménagement de la centrale hydroélectrique de Rapides-des-Coeurs, créera une étendue d'eau d'une superficie de 109 à 126 kilomètres carrés, selon les variantes actuellement à l'étude. Le barrage de Rapides-de-la-Chaudière créera une nouvelle étendue d'eau de 119 kilomètres carrés. La réserve amérindienne de Weymontachie risque le plus d'être perturbée par la venue de ces nouvelles centrales, ce qui provoque certaines craintes au sein de la population autochtone

«Les ententes intervenues entre nos dirigeants et les responsables d'Hydro-Québec précisaient que la population devait être informée des développements», explique M. Yvon Chilton, agent de liaison dans le dossier des revendications territoriales. **«À ce jour, les résultats nous indiquent que la population a une opinion partagée sur le sujet et le comité conjoint, formé de représentants atikamekws et de ceux d'Hydro-Québec a tracé une analyse dont les résultats seront étudiés et des directives seront émises par la suite»**, de poursuivre M. Chilton.

Signalons que les deux centrales hydroélectriques qui sont projetées d'ici à la fin du siècle dans le haut Saint-Maurice seront construites sur des terres ancestrales des Atikamekws, ce qui provoque les appréhensions des membres de la communauté autochtone.

Dans son étude d'avant-projet de la phase 1, Hydro-Québec signale que les modifications aux conditions de vie des Atikamekws sont à l'étude. La phase 2 de l'avant-projet devrait permettre l'adoption de mesures d'atténuations, afin de diminuer au maximum l'impact sur la vie des Amérindiens.

On estime déjà que l'on devra possiblement reloger un chalet, des camps, des remises et une route. La remontée de la nappe phréatique créera également un impact au niveau du réservoir souterrain d'essence de la station-service et des sous-sols du poste de police et de la radio communautaire.

Vingt-quatre lots de piégeage seront affectés par la mise en eau des réservoirs et plusieurs camps de chasse seront ennoyés, ce qui causera la perte de zones de chasse ou de piégeage, de même que de territoires où les Atikamekws cueillent cônes et bleuets.●

Le Nouvelliste
Trois-Rivières
Lundi 26 avril 1993

Automobile

Ford a redessiné la Ranger

Conserver la suprématie

(collaboration spéciale)

Lorsque Ford a introduit la Ranger au début des années 80, il s'agissait pour le numéro deux américain d'une réponse aux manufacturiers japonais qui, à cette période, occupaient en forte majorité le segment de marché de la mini-camionnette.

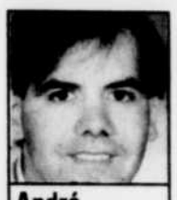

André Mélançon

Avec l'expertise et la réputation que Ford possède dans le secteur du camion, la Ranger s'est rapidement glissée au premier rang de cette catégorie dans les ventes en Amérique du Nord. Question de conserver sa suprématie dans ce marché d'importance, Ford a entièrement revu la Ranger pour 1993.

Le nouveau dessin adopté pour la Ranger, cette année, est plus aérodynamique que jamais avec des angles arrondis, des portes de type limousine et des éléments de glace qui sont affleurants avec la carrosserie. La partie arrière se démarque avec ses feux plus grands qui font le coin de la camionnette.

En ce qui a trait au dessin de la partie avant, elle se distingue avec son capot légèrement plongeant et une grille s'identifiant à celle de la F 150 pour le modèle 4 × 2 tandis que le 4 × 4 adopte une ligne distinctive de bon goût avec son pare-chocs en plastique moulé.

La version Splash est le seul modèle à caisse arrière amincie dans le marché des camionnettes compactes. Disponible en nombre limité à un prix de base de 14 995 $, elle est offerte en version 2 × 4 et 4 × 4.

Photo du haut en médaillon: la Ford Ranger à cabine double avec petits sièges pouvant servir pour dépanner.

Un choix complet de modèles

La Ranger 1993 est offerte en plusieurs versions avec caisse courte ou longue, cabine régulière ou allongée, propulsion ou 4 × 4. La suspension avant retient le système d'origine «Twin-I-Beam» alors qu'à l'arrière on reprend le pont rigide et les lames. La caisse robuste du Ranger entièrement soudée comprend une construction à double paroi et un hayon arrière amovible. On a de plus retenu davantage d'acier galvanisé des deux côtés de la caisse pour aider à protéger contre la corrosion.

Au niveau mécanique, Ford propose un quatre cylindres de 2,3 litres de 100 chevaux avec allumage double, un V6 de trois litres de 145 chevaux et un quatre litres de 160 chevaux. Selon le modèle, ces moteurs peuvent être joints à une boîte manuelle à cinq rapports ou automatique à quatre rapports. À noter, que Ford dispose toujours sur son modèle 4 × 4 du dispositif «Touch Drive» permettant de passer du mode 2 × 4 au 4 × 4 au simple touché du doigt sur le module de commande.

L'habitacle de la Ranger a subi quelques modifications en 1993 avec de nombreuses améliorations, notamment dans la conception et l'emplacement des commandes. De plus, on a revu l'aménagement de la banquette.

Bref, les stylistes tentent de recréer l'intérieur d'une automobile de série. Les places arrière (cabine double) sont toujours desservies par de petits sièges (strapontins) pouvant dépanner.●

La Ford Ranger 1993 a été entièrement revue pour 1993. Elle se présente avec une caisse plus moderne et plus aérodynamique.

Chez Ford en bref

Une nouvelle Mustang pour 1994

■ Ford présentera au printemps 1994, la remplacante de la Mustang actuelle. Dans la version haut de gamme, cette sportive disposera du V8 modulaire de 4,6 litres 32 soupapes. Avec près de 300 chevaux, elle luttera à arme égale avec la Chevrolet Camaro Z28 et la Pontiac Firebird Trans-Am.

Nouvelle version Explorer

■ L'Explorer de Ford est désormais disponible en livrée Limited. Ce dernier se distingue de par ses jantes en alliage de couleur or, son intérieur avec sellerie en cuir et sa finition plus luxueuse. Il est disponible dans des teintes d'aubergine et vert forêt.

Commanditaire des Expos

■ Ford s'implique à titre de commanditaire officiel de l'équipe de baseball des Expos de Montréal pour la saison 1993.●

Fiche technique

Style: camionnette, XLT caisse courte, cabine simple

Empattement: ..... 274,1 cm

Poids: ..... 1170 kg

Cylindrée: ..... V6, 3,0 litres

Puissance: ..... 145 chevaux ..... à 4800 tr/min., couple: ..... 170 lb-pi ..... à 3600 tr/min.

Transmission: .....

Suspension
Avant: ..... indépendante
Arrière: ..... rigide

Freins
Avant: ..... disques
Arrière: ....tambours, ass. ABS

Direction: .....billes
Roues motrices arrière

Accélération 0 à 100 km: .... 12,2 s.

Vitesse de pointe: ..... 165 km

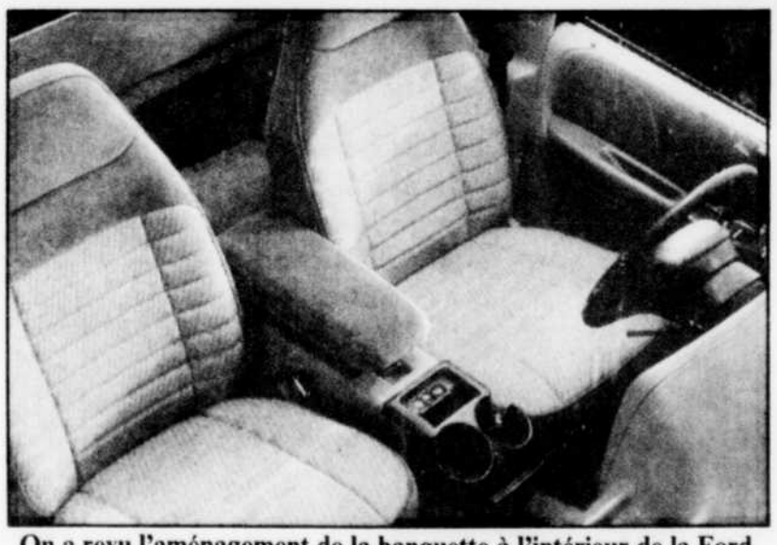

On a revu l'aménagement de la banquette à l'intérieur de la Ford Ranger.

Pneumatiques: P 215/75R 15

Garantie: .....36/60 000 km ..... (tout le véhicule) ..... 6 ans/100 000km ..... (protection de la caisse)

Consommation: .... 10,4 l. 100 km

Prix: ..... 12 895 $

Pour
Ligne extérieure rafraîchie
Choix de modèles et groupe-moteur
Bon choix d'options
Comportement routier route/hors-route
Construction robuste
Prix intéressant

Contre
Sièges de série quelconques
Espaces de rangements faibles
Suspension 4 × 4 ferme
Tableau de bord vieillot

Versions disponibles
Cabine simple et double
Livrée XL, XL Sport, XLT, STX
2 ou 4 roues motrices

Compétition directe
Chevrolet S-10-S 15,
Toyota «Pick-uo»,
Nissan Costaud

Environnement
Aucune mention spéciale

Sécurité
Interrupteur automatique de pompe électrique de carburant
Canalisations de freinage anticorrosions

Évaluation
Conception: 8/10
Habitacle: 7/10
Comportement routier: 7,5/10
Confort: 7,5/10
Budget: ..... 7,5/10.●

Un comportement routier raffiné

L'amélioration du comportement routier a retenu l'attention des ingénieurs de Ford. Dans ce but, la voie avant et arrière est plus large, améliorant sa stabilité et sa maniabilité. Les ressorts avant de la suspension et le calibrage des amortisseurs et des barres stabilisatrices permettent également de meilleures performances tout comme le système de direction plus précis.

La largeur des pneumatiques a été augmentée pour permettre une plus grande stabilité sur la route. Par contre, cela va au détriment de l'adhérence sur la glace.

Face à la concurrence, la Ranger peut se souligner comme la camionnette ayant l'un des roulements les plus souples et les plus doux. De plus, ses moteurs sont bien adaptés; le 4 litres est très puissant, le 3 litres représente un excellent compromis, étant moins gourmand en carburant tandis que le 2,3 litres est un bon moteur de base.

Lors de l'essai, on pouvait reprocher à la boîte manuelle d'être rétive; seul le premier rapport est un peu court (besoin de couple oblige) tandis que la cinquième agit à titre de surmultiplicateur, très pratique lors de longs déplacements sur la route. Une bonne note est attribuable à la boîte automatique et au freinage. Finalement, Ford a légèrement augmenté la capacité de charge des différents modèles.

En apportant ces correctifs pour 1993, Ford peut ainsi prendre une avance sur la concurrence. La Ranger est une camionnette robuste offrant de bons groupes-moteurs et un choix varié de modèles et de caisses.

Côté marketing, l'approche est intéressante avec les groupes-options et un prix très concurrentiel. Il y a donc fort à parier que la Ranger conservera son titre de camionnette la plus vendue en Amérique du Nord.●

Ford
BOISCLAIR
FORD
3035, boul. Royal,
Trois-Rivières
373-0844
Entre la Kruger et le rond-point
Pièces et location à long terme

Pour son 10e anniversaire
À l'achat ou à la location d'une Ford en inventaire, auto, camion ou véhicule d'occasion:
PAS DE T.P.S. À PAYER
LA PLUS GRANDE SALLE DE MONTRE EN MAURICIE
Beau temps, mauvais temps, MAGASINEZ À L'INTÉRIEUR!
Département de débosselage le plus moderne en Mauricie

Les conseils du CAA-Québec

Pour de bonnes transactions de véhicules entre particuliers

■ Il y a quelques semaines déjà notre chronique portait sur l'achat d'un véhicule d'occasion. Au Québec, chaque année, il y a environ 400 000 transactions de véhicules entre particuliers. Comme cette transaction soulève bien des questions, nous vous proposons aujourd'hui quelques informations et quelques conseils sur la façon de procéder.

Le prix: le principal avantage

Rappelons ici qu'en général, un commerçant offrira peu pour un véhicule usagé tandis qu'il le revendra à un prix supérieur à celui qu'un particulier obtiendrait lui-même. En conséquence, même l'acheteur peut souvent acquérir un véhicule d'occasion à meilleur prix en se le procurant directement d'un particulier. Nous avons bien dit «en général». Car ne l'oublions pas, chacun est libre de vendre au prix qu'il le désire... et chacun est libre de payer le prix désiré...

Le vendeur particulier doit-il offrir une garantie?

En vendant votre voiture vous n'avez pas de garantie à donner du genre «6 mois/10 000 km, 3 mois/5000 km ou 1 mois/700 km». Ces garanties ne sont obligatoires que lorsqu'un véhicule est vendu par un commerçant et ne s'appliquent d'ailleurs qu'aux véhicules qui sont sur le marché depuis moins de cinq ans et qui ont parcouru moins de 80 000 km.

Les recours de l'acheteur

Le seul recours prévu par la Loi en serait alors un en vertu d'un vice caché. Le Code civil a en effet prévu le cas où l'acheteur peut prouver hors de tout doute que le problème dont souffre sa voiture était bel et bien là au moment où lui fut vendu le véhicule. On entend par problème, un défaut tel que si l'acheteur l'avait su, il n'aurait tout simplement pas acheté la voiture, De plus, le problème ne devrait pas être décelable lors d'un examen, d'un essai ou d'une vérification pré-achat que l'acheteur devra avoir pris soin de faire effectuer par un mécanicien expert.

Dans le cas d'un vice caché, le Code civil prévoit qu'une action en justice doit être intentée avec «une diligence raisonnable». Il n'y a donc pas de délai fixe. Ceci permettra au juge qui entendrait éventuellement une cause du genre de tenir compte de chaque situation, comme par exemple, le prix de vente, le kilométrage à l'achat et celui parcouru depuis, la nature du problème, témoignage d'experts, etc. On dit par contre qu'il est recommandable d'agir en deçà des deux premiers mois suivant la découverte du défaut.

Il est fortement recommandé de faire examiner le véhicule par un mécanicien compétent.

Avant de vous lancer dans une telle aventure, tentez d'abord une entente à l'amiable. Et si cette tentative échoue, consultez un expert (avocat, organismes de protection du consommateur, etc.). Si vous êtes le vendeur et qu'on vous somme de comparaître en cour, vous n'aurez guère d'autre choix que de vous laisser poursuivre. C'est à l'acheteur de prouver ses allégations.

L'acheteur pourra également dans certains cas, bénéficier de recours en vertu d'une garantie. En effet, si vous achetez une voiture relativement récente, certains programmes spéciaux offerts par le fabricant ou par une compagnie indépendante peuvent aussi être transférés. Il faudra vous rapporter au texte de ces garanties pour connaître l'étendue et les modalités de transfert.

Acheteur, voici quelques précautions à prendre!

1. Assurez-vous que le véhicule appartient bel et bien au vendeur, c'est-à-dire que ce dernier a terminé d'effectuer le remboursement du prêt contracté. Si tel est le cas, certifiez par écrit la déclaration sur un contrat que vous remplirez tous les deux. Au cas où l'institution financière posséderait encore un lien (ou privilège) sur le véhicule, il serait alors préférable que vous libelliez votre chèque au nom du vendeur et de l'institution financière en question.

À l'heure actuelle, il n'existe encore aucun dispositif (bureau, organisme) pour vérifier rapidement et avec certitude la parole du vendeur. Et rien n'est moins sûr que le concessionnaire ayant à l'origine vendu le véhicule et l'institution financière ayant accordé le prêt vous révèlent les renseignements désirés.

2. Procédez à un essai complet en vue de pouvoir apprécier le moteur, la transmission, les freins et la direction.

3. Examinez minutieusement le véhicule: état de la peinture, fonctionnement des divers accessoires, etc.

4. Souvenez-vous, par ailleurs, qu'il est toujours plus prudent de faire inspecter le véhicule par un mécanicien compétent, surtout si vous ne connaissez pas grand-chose au domaine.

Une fois ces étapes accomplies, reste la question du prix. Tentez d'obtenir le prix théorique du véhicule en excellente condition générale (celui du Canadian Red Book, par exemple). Vous pourrez davantage négocier le prix si vous avez une bonne idée de l'état général du véhicule. N'oubliez pas que chacun demeure libre de vendre au prix qu'il veut!

Acheteurs et vendeurs: prévoyez un contrat!

Pour qu'une entente entre particuliers soit valable, il n'est pas nécessaire de consigner les termes de cette entente par écrit; le simple accord verbal suffit. Cependant, pour éviter ne serait-ce que des malentendus, le vendeur comme l'acheteur ont intérêt à se protéger par un contrat écrit qui fera foi de leurs conventions.

Dans un premier temps, on y mentionnera les noms de l'acheteur et du vendeur avec leur adresse. Ensuite, on décrira le véhicule concerné (marque, modèle, année, nombre de cylindres, numéro de série, dernière immatriculation, kilométrage, usage qu'en faisait le vendeur, équipement spécial, garantie spéciale transférable, etc.). On devrait ensuite y faire apparaître certaines clauses spéciales à l'effet que:

— Le vendeur certifie le millage ou kilométrage apparaissant à l'odomètre;

— L'acheteur reconnaît qu'il a eu l'occasion d'essayer, d'examiner et de faire vérifier la voiture. On indiquera également si l'une ou l'autre de ces démarches n'a pas été faite;

— Le vendeur certifie que le véhicule est sa propriété absolue et qu'il est libre de toute charge ou privilège;

— Le vendeur indique si le véhicule a été acheté neuf, usagé ou démonstrateur.

De plus, le vendeur aurait intérêt à décrire les diverses réparations à faire et/ou les problèmes connus. On indique aussi quand se fera la prise de possession, la date limite pour le transfert de propriété et, évidemment, le prix de vente ainsi que le mode de paiement et la date à laquelle est conclu le contrat. Ce dernier doit être fait en deux exemplaires, l'un devant être conservé par le vendeur, l'autre par l'acheteur et chacune des copies devra comporter leurs signatures originales.●

(CAA-Québec — aucune reproduction sans autorisation)

Conseil de la semaine

L'eau altère les freins

■ Après avoir circulé dans l'eau, faites un essai de freinage à la première opportunité.

Il peut s'avérer que l'efficacité des freins soit considérablement diminuée. Il faudrait alors assécher les freins par de légères applications jusqu'à ce que leur comportement soit revenu à la nomale.●

L'ÉVÉNEMENT Nº 1 DE CHRYSLER, C'EST JUSTE POUR

VOUS!

VOUS COMPRENDREZ POURQUOI EN VOYANT LA SUNDANCE, LA SHADOW, LA SPIRIT ET L'ACCLAIM CHEZ VOS CONCESSIONNAIRES CHRYSLER : DE VÉRITABLES LEADERS EN TERME DE VALEUR.

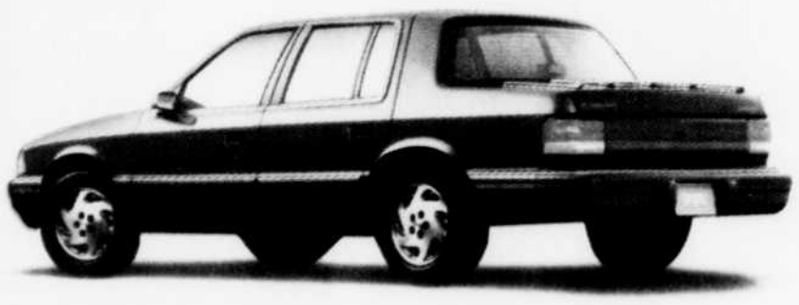

DODGE SPIRIT/PLYMOUTH ACCLAIM 1993

- moteur de 2,5 litres
- boîte automatique
- climatiseur
- coussin de sécurité gonflable, côté conducteur
- porte-bagages
- radio-cassette AM/FM stéréo
- essuie-glace de luxe à balayage intermittent
- volant inclinable
- régulateur de vitesse
- rétroviseurs extérieurs électriques
- **ensemble décor argent ou or sans frais supplémentaires**

13 893$*

Taxe sur le climatiseur incluse. Transport : 550 $, en sus

285$** par mois (location)

Terme de 48 mois
Aucun versement initial

PLYMOUTH SUNDANCE/DODGE SHADOW 1993

- moteur de 2,2 litres
- boîte automatique
- climatiseur
- coussin de sécurité gonflable, côté conducteur
- radio AM/FM stéréo avec 4 haut-parleurs
- essuie-glace de luxe à balayage intermittent
- tapis à l'avant et à l'arrière
- miroirs de courtoisie

10 111$*

Taxe sur le climatiseur incluse. Transport : 525 $, en sus

217$** par mois (location)

Terme de 48 mois
Aucun versement initial

* **Remise du fabricant incluse.** Transport, immatriculation, taxes et assurances en sus.
** Tarif mensuel établi d'après le P.D.S.F. d'un modèle 1993. Immatriculation, assurances et taxes en sus. Taxe sur le climatiseur incluse. Sous réserve de l'approbation de Chrysler Crédit Canada Ltée. Un dépôt de sécurité équivalent à un versement sera exigé. Location pour usage personnel seulement. Rachat non requis. Le locataire est responsable de l'excédent de kilométrage après 100 000 km, au taux de 6 ¢ le km.

Offre d'une durée limitée. Détails chez le concessionnaire.

115 360

Association publicitaire des concessionnaires Chrysler Inc.

CHEZ LES CONCESSIONNAIRES CHRYSLER DODGE PLYMOUTH DE VOTRE RÉGION

Dodge Camions Dodge CHRYSLER

Plymouth Camions Dodge CHRYSLER

Martin Bergeron
Représentant

25 ANS GRÂCE À VOUS!

PICK-UP CHEVROLET S-10 1992
Cabine allongée, 4,3 L, automatique, tout équipé, 15 000 km. Rég.: 15 995$*

Spécial 14 995$

Cascade

539-6494

4100, boul. Royal SHAWINIGAN

La création d'Avtovaz par Lada

Une étape dans la transition vers un marché libre

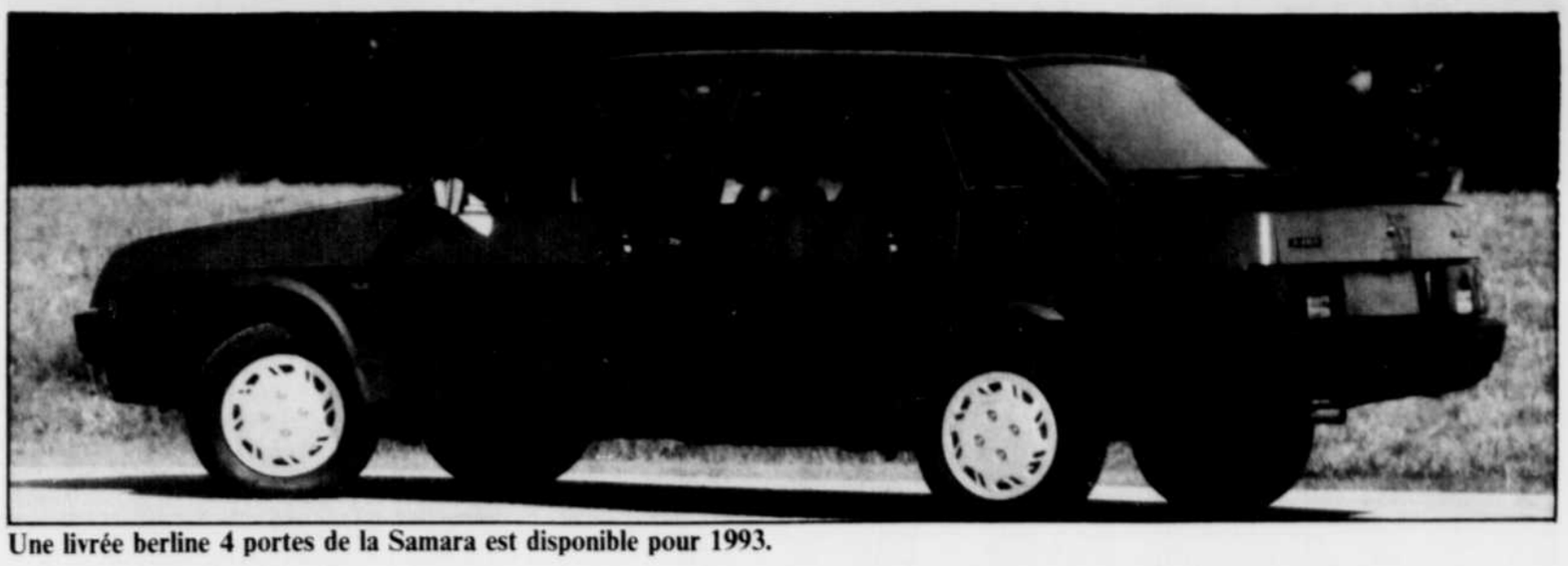

Une livrée berline 4 portes de la Samara est disponible pour 1993.

■ Avtovaz incorporée a été mise sur pied par le manufacturier et distributeur de la gamme des véhicules automobiles Lada. Cette nouvelle société russe à propriété mixte succède à Volga Automobile Works, la compagnie d'État.

La propriété partagée de la nouvelle société reflètera mieux la réalité actuelle en Russie: 30% des actions seront allouées aux employés de l'usine, 40% aux fournisseurs nationaux et internationaux, tandis que l'État conserve un bloc de 30% des actions. Ceci devrait donner lieu à une plus grande sensibilité de l'entreprise face à ses employés et aux gens qui travaillent pour elle tout en représentant mieux les intérêts de l'industrie automobile.

Avtovaz continuera d'alimenter les 100 marchés à travers le monde qu'elle fournissait déjà tout en accélérant le développement de véhicules innovateurs et pratiques capables de soutenir une concurrence mondiale.

La création de cette nouvelle société marque une étape historique dans la transition vers un marché libre dans la mesure où Avtovaz est la plus grande et la plus importante entreprise russe. Avec ses 120 000 employés et une capacité de production annuelle de 700 000 véhicules, Avtovaz est l'un des plus grands fabricants d'automobiles au monde (60% de sa production est destinée au marché interne et 40% à l'exportation vers le Canada, l'Europe et le reste du monde).

L'incorporation de Avtovaz reflète également les progrès techniques de la compagnie. Un centre de recherche et de développement de calibre international a récemment été inauguré aux abords de l'usine de Togliatti. Ce centre possède sa propre chaîne de montage ainsi qu'un équipement de conception assistée par ordinateur parmi les plus sophistiqués.

Pour les concessionnaires et les employés de LadaCanada, la transition vers une société incorporée dénote un renouveau de son engagement vis-à-vis du futur. Pour le consommateur canadien, c'est l'assurance que les véhicules Lada continueront à évoluer dans le sens d'une fiabilité et d'un rapport qualité-prix accrus.●

Ristournes de la SAAQ aux automobilistes

Un pas dans la bonne direction selon le CAA

Québec

■ Le CAA-Québec se réjouit de la décision de la Société de l'assurance automobile du Québec (SAAQ) de retourner aux automobilistes une partie des milliards qu'elle a amassés à même les primes d'assurance automobile qu'elle perçoit.

L'organisme estime que la SAAQ s'engage dans la bonne direction et que, ce faisant, elle confirme le fait que les appropriations successives auxquelles s'est livré le gouvernement sont inacceptables. Le Club automobile a d'ailleurs soutenu cette position depuis le début.

«La décision de la SAAQ est heureuse puisqu'elle témoigne d'une pensée mutualiste et vise à servir en premier lieu les intérêts des automobilistes, a déclaré M. Robert Darbelnet, président-directeur général du CAA-Québec. **Par les mesures annoncées, la SAAQ semble maintenant vouloir éviter de s'exposer à la voracité du gouvernement.»** M. Darbelnet tient par ailleurs à rappeler qu'il ne s'agit pas d'un cadeau qu'on fait aux automobilistes, car il s'agit bien de sommes qui avaient été perçues en trop.

De plus, le CAA-Québec entend avoir à l'oeil les procédés par lesquels la SAAQ ajustera sa tarification. **«Les primes d'assurances doivent refléter le véritable risque que représente un automobiliste et doivent donc tenir compte de la réduction du nombre de morts et de blessés enregistré sur les routes de la province. Il faut également que les victimes de la route soient indemnisées équitablement. À ce propos, la décision de la SAAQ de retourner aux automobilistes les sommes perçues en trop ne doit en aucun cas exclure une bonification éventuelle des indemnisations.»**

Pour ce qui est de la compétence même de la SAAQ en matière de ristournes, le CAA-Québec considère que la société d'État ne devrait pas avoir à demander la permission au gouvernement pour procéder. **«Si tel devait être le cas, cela équivaudrait à la situation absurde où le berger aurait à demander la permission au loup pour construire une clôture autour de sa bergerie»**, conclut M. Darbelnet.●

BIENVENUE

Richard Bellefeuille
Représentant

Martin Bergeron
Représentant

Nous sommes heureux d'accueillir dans notre équipe de vente M. Martin Bergeron et M. Richard Bellefeuille.

Martin et Richard vous invitent à venir les rencontrer chez

La confiance ça se mérite

Cascade
Chevrolet Géo Oldsmobile Cadillac

25 ANS GRÂCE À VOUS!

539-6494
VENTE ET LOCATION

4100, boul. Royal, Shawinigan

Les Léger-Paiement économisent

CAVALIER

169$ PAR MOIS* SUR 36 MOIS

C'est en plein le temps de profiter des économies et de tout l'équipement que vous offre la Cavalier VL 4 portes 1993.

- Moteur 4 cylindres de 2,2 L
- Boîte manuelle 5 vitesses
- Freins antiblocage (ABS)
- Verrouillage automatique des portes
- Carrosserie en acier galvanisé
- Garantie GM TOTAL^MC de 3 ans/60 000 km** sans franchise

Assistance ROUTIÈRE 24 HEURES

VOS CONCESSIONNAIRES CHEVROLET Geo Oldsmobile PARTICIPANTS

*Prix basé sur un bail de 36 mois, avec un versement initial de 1338$ (ou échange équivalent), transport, premier paiement et tous les rabais taxables GM inclus. Dépôt de 300$ remboursable, taxes en sus. Kilométrage limité à 24 000 km par année. Le coût du kilométrage excédentaire est de 5¢ par kilomètre. Sujet à l'approbation du crédit. Offre d'une durée limitée, réservée aux particuliers et ne s'applique qu'aux modèles neufs 1993 en stock.
**Selon la première éventualité. L'assistance routière Chevrolet est offerte sur les modèles Chevrolet 1993. Durée: 3 ans ou 60 000 km selon la première éventualité. Détails chez votre concessionnaire Chevrolet Geo Oldsmobile.

PASSEZ VOIR NOS GROS DURS À PETITS PRIX

ENTREPRENEURS ET SPORTIFS

Nous possédons le camion répondant à vos besoins

NOUVEAU Moteur turbo-diesel

- Moteur au gaz ou diesel
- 4 roues motrices

ET BEAUCOUP PLUS..

Nallez pas au hasard.... Venez chez Brouillard

Achetez consciencieusement.

3725, MARIE-VICTORIN - C.P. 1060
»NICOLET, P. Qué.
J0G 1E0

»Brouillard
CHEVROLET GEO OLDSMOBILE

Télécopieur: 293-8485 Bur.: (819) 293-4404

La GS 300 se démarque par sa ligne dynamique et moderne. Son coefficient de traînée aérodynamique (Cx) est de 0,31.

Lexus dévoile la GS 300

■ Pour 1993, la gamme de voitures de luxe Lexus, du manufacturier japonais Toyota, s'enrichit d'un nouveau modèle; une nouvelle berline quatre portes, cinq passagers et propulsion arrière.

Baptisée GS (Grand Tourisme) 300, la dernière née de Lexus est disponible chez les concessionnaires de la marque depuis le début du mois de mars. Cette berline sportive de luxe à moteur 6 cylindres en ligne de 220 chevaux prend place entre la GS 300 et la LS 400 dans la famille Lexus.

Le dessin de la GS 300 a été confié au groupe européen Ital Design, dirigé par Giorgio Giugiaro.

À l'intérieur de l'habitacle, on retrouve une sellerie de cuir, des appliqués de véritable noyer, une chaîne sonore Nakamichi de 280 watts et toutes les servitudes électriques habituelles.

La toute dernière berline de Lexus compétionnera dans le segment des berlines de luxe grand tourisme contre la Audi 100, la Saab 9000, la 535i de BMW...

Cette nouvelle Lexus avait été présentée à la presse mondiale l'an dernier au Salon de l'auto de Tokyo sous le nom d'Aristo. Elle est construite à l'usine de Tahara au Japon.●

Tirez le maximum de plaisir de chacun de vos dollars.

SWIFT 1993 3 portes

À compter de 7495$*

* Transport et préparation en sus.

✳ GARANTIE 3 ANS/80 000 km d'un pare-chocs à l'autre, sans franchise
✳ Sans frais, système d'alarme sur tous les modèles
✳ Sans frais, dépannage routier

SUZUKI Ça tourne bien

LAROCHELLE SUZUKI AUTOMOBILES
380, rue Thibeau, Cap-de-la-Madeleine 375-7111

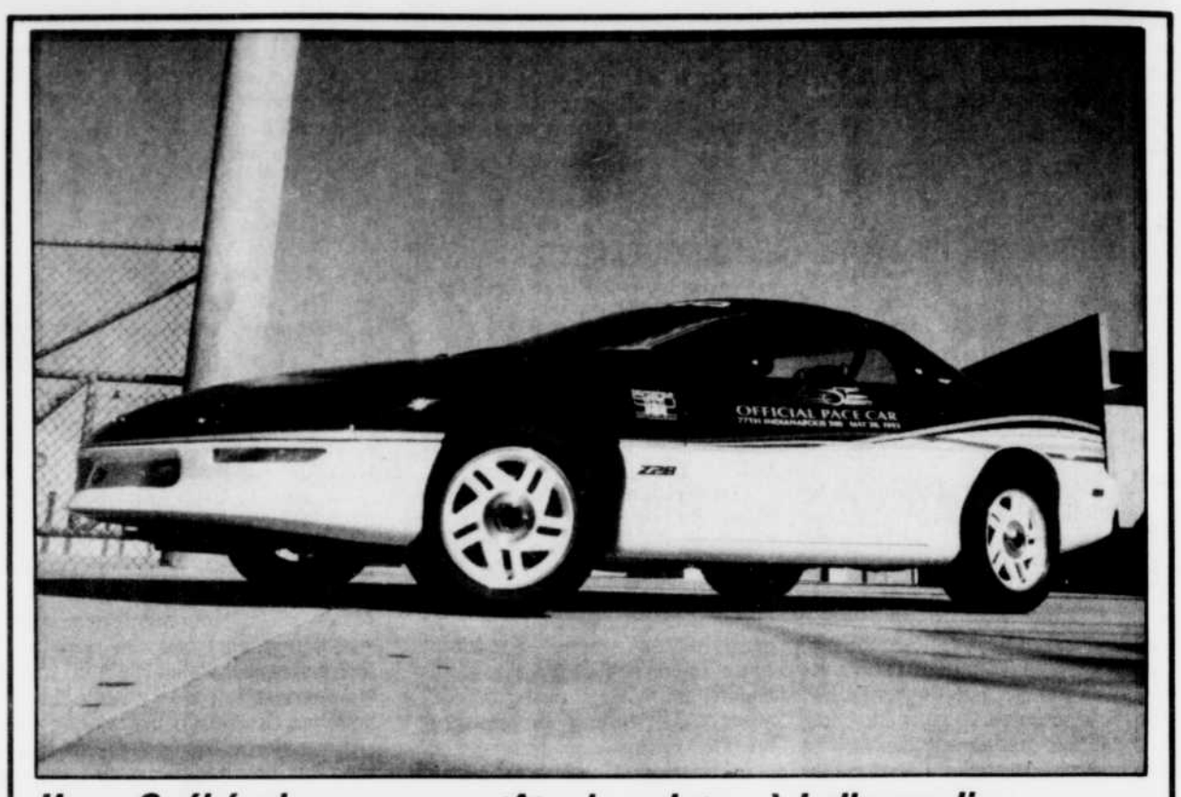

Une «Québécoise» sera en tête du peloton à Indianapolis

La Chevrolet Camaro Z 28, nouvelle génération et construite ici même au Québec à l'usine Sainte-Thérèse, dominera le peloton de formule Indy lors de la 77e reprise de la Classique des 500 milles d'Indianapolis, une des courses automobiles les plus réputées au monde.

Chez AUTOMOBILES SELECT
SATURN SAAB ISUZU

Le soleil brille comme jamais!

RODEO 1992
PROGRAMME SPÉCIAL DE LOCATION 359$/mois 48 mois✳

TROOPER 1993
PROGRAMME SPÉCIAL DE LOCATION
495$/mois 48 mois✳
✳Prix basé sur un bail de 48 mois, avec versement initial de 1500$ (ou échange), transport et préparation inclus. Dépôt remboursable de 350$ et premier versement requis. Taxes en sus. Frais de 5¢ par kilomètre après 96 000 km. Sujet à approbation de crédit.

ACHAT SPÉCIAL DE PICK-UP ISUZU 1992

VOYEZ NOS PRIX ENSOLEILLÉS
AUTOMATIQUE
Moteur 2,6 litres, radio AM/FM stéréo cassette, etc.
À compter de 12 995$✳ (✳transport, préparation en sus)
AUSSI PICK-UP ISUZU 4×4 À compter de 14 995$
(✳transport, préparation en sus)

SATURN
PROGRAMME SPÉCIAL DE LOCATION 199$/mois 48 mois✳

NOS SAAB 1993 SONT ARRIVÉES
Venez la voir et en faire l'essai.
Elle est incomparable!

LUC COCHRANE représentant

NICOLAS GIGUÈRE représentant

PAUL PELLERIN représentant

JACQUES LA MANNA représentant

AUTOMOBILES SELECT
SATURN SAAB ISUZU
3851, boul. Royal, Trois-Rivières 371-3113

Richard Bellefeuille
Représentant

25 ANS GRÂCE À VOUS!

CHEVROLET CAPRICE FAMILIALE 1992
Tout équipée, 19 000 km. Rég.: 18 995$
Spécial 17 995$
La confiance ça se mérite. Cascade Chevrolet Géo Oldsmobile Cadillac Inc
539-6494 4100, boul. Royal SHAWINIGAN

En bref

La Camry s'illustre

■ La berline familiale Camry vient de remporter pour 1993, le Golden Pyramid Award de la CAA. 91,7% des propriétaires se sont dits très satisfaits. Il s'agit de la septième fois que Toyota remporte un tel prix en 10 ans.

Hyundai en hausse

■ Les ventes de Hyundai Auto Canada ont augmenté de 13,5% pendant le premier trimestre de 1993 par rapport à la même période l'an dernier. Le positionnement en terme de prix des modèles Excel, Elantra, Sonata et Scoupe serait en bonne part attribuable à ce succès tout comme son nouveau plan «Assistance Routière».

Une petite «Mercedes»

■ Le manufacturier allemand Mercedes-Benz vient d'annoncer qu'il commercialisera au début de 1996, une voiture compacte apte à rivaliser avec la Volkswagen Golf et la Honda Civic. Elle portera le nom de Nava.

La VW Golf GTI retirée

■ Volkswagen Canada vient de retirer de son catalogue 1993 la VW GTI, le constructeur préférant attendre 1994 pour présenter une version plus puissante et sportive que celle prévue.●

3 PLEINS CAMIONS DE FESTIVA 1993
À LIQUIDER, POUR SEULEMENT

6895$*

LE MEILLEUR CHOIX AUX PREMIERS ARRIVÉS
OU

RABAIS SUPPLÉMENTAIRE de 500$
si vous avez suivi un cours de conduite depuis les deux dernières années.

AUX ÉTUDIANTS DIPLÔMÉS RABAIS SUPPLÉMENTAIRE de 750$
à l'achat ou à la location d'un véhicule.

OU REMISE DE 500$, programme Fidélité de Ford, remboursable selon les politiques de Ford.
✳ Transport et préparation en sus.
FESTIVA L, 5 vitesses, EN INVENTAIRE

Achetez consciencieusement.
Regroupement de concessionnaires automobiles pour la promotion d'achat de produits de chez-nous.

LOCATION
Ford CAMION
MICH-O-TOMOBILE
MERCURY LINCOLN
5005, boul. Jean-XXIII, Trois-Rivières-Ouest 378-4001

Randonnée de véhicules au gaz naturel entre Oshawa et Ottawa

L'évaluation de la performance a illustré les progrès réalisés

Ottawa

■ L'industrie du gaz naturel au Canada réalise des progrès rapides dans le développement de technologies reliées aux véhicules, grâce à des projets de haut niveau entrepris avec l'industrie de l'automobile, les gouvernements et les universités.

Cette collaboration est devenue très évidente lors d'une randonnée d'évaluation de performance entre Oshawa et Ottawa récemment. Elle impliquait 11 camions munis de différents systèmes de combustion au gaz naturel. La randonnée a connu son point culminant sur la colline parlementaire où les participants ont pu échanger avec le ministre de l'Énergie, des Mines et des Ressources, l'honorable Jake Epp.

La cavalcade a été organisée par General Motors du Canada, tandis que les conducteurs et les évaluateurs représentaient l'Association canadienne du gaz (ACG), trois distributeurs de gaz naturel, General Motors et l'université de l'Alberta.

«Il s'agit de l'une des évaluations les plus complètes de la performance de véhicules mus au gaz naturel jamais entreprise. Elle illustre clairement les progrès technologiques importants réalisés par l'industrie, a affirmé Robert Cumming, directeur du développement, véhicules

au gaz naturel, de l'ACG. **«L'intérêt de General Motors pour ces véhicules de série où l'on a réussi à marier des trousses d'adoption déjà disponibles à des moteurs réguliers fut pour nous très encourageant».**

Divers systèmes de conversion au gaz naturel ont été évalués

Six véhicules à double combustible, capables de fonctionner au gaz naturel ou à l'essence, ont fait partie du processus d'évaluation. Ces véhicules, ayant déjà utilisé l'essence uniquement, ont été adaptés au moyen de trousses disponibles commercialement.

Quatre des véhicules mis à l'essai étaient des camionnettes GMC Sierra, chacune dotée d'un système différent de conversion au gaz naturel disponible sur le marché. Ils font partie d'un projet de recherche appliquée de deux ans présentement en cours à l'université de l'Alberta. Ce projet est financé par l'ACG, la Northwestern Utilities d'Edmonton et le gouvernement fédéral. Les deux autres véhicules à double combustible sont présentement évalués par Consumers Gas et Union Gas en Ontario.

Des véhicules dédiés exclusivement au gaz naturel ont également pris part à la randonnée. Il s'agit de trois camionnettes prototypes de GMC et de deux camionnettes de série de GM, actuellement mis en marché aux États-Unis.

Le gaz naturel: une alternative de choix à l'essence

Le Canada demeure le chef de file dans la mise au point des véhicules mus au gaz naturel; à l'heure actuelle, au Canada, plus de 30 000 véhicules fonctionnent avec les deux combustibles, le gaz naturel et l'essence. De plus, plusieurs manufacturiers nord-américains d'automobiles ont incorporé les véhicules au gaz naturel dans leurs programmes de développement.●

Les Belles d'autrefois...

Lasalle 1927

Modèle
303, convertible
Deux portes
Roues en broche

Moteur
V8, 303 p.c.
80 chevaux

Transmission
Manuelle à trois vitesses

Prix à l'achat
2685 $

Prix actuel
76 000 $

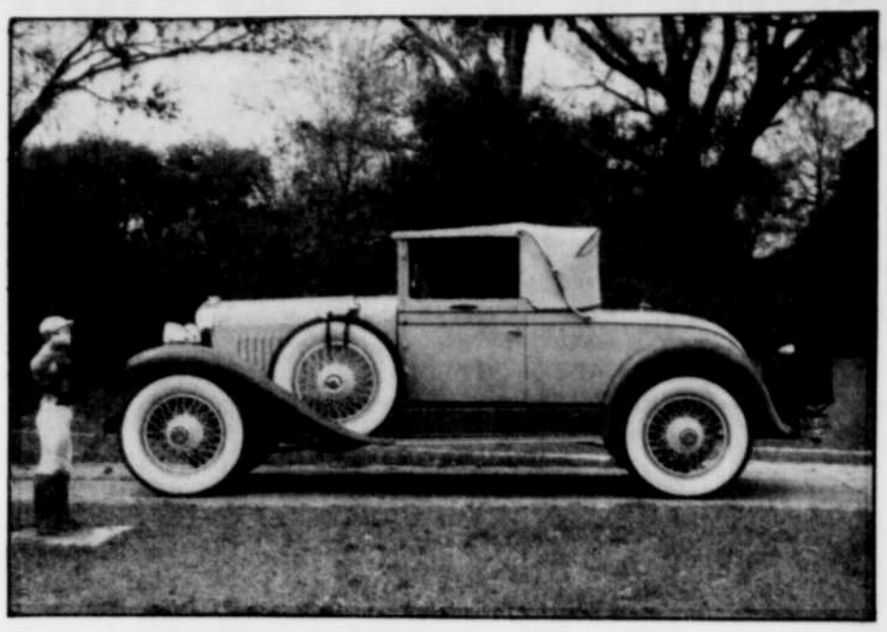

NB: Marché aux puces au Palais des sports de Granby les 1er et 2 mai. Informations: 514-777-1330

Une courtoisie de: Voitures anciennes du Québec inc
3155 rue Marcel, Saint-Laurent QC, H4R 1B3 (514-337-4326)
Relationniste en Mauricie: M. Justin Brousseau: 374-9638

OFFREZ-VOUS UNE ACURA INTEGRA 1993

POUR AUSSI PEU QUE

13993$

Jusqu'au 30 avril seulement.

ENCORE QUELQUES MODÈLES 1992 EN VENTE

Michel Périgny
Directeur des ventes

Jacques Carle
Représentant

Jacques Beauchesne
Représentant

ACURA
LES VOITURES CONSTRUITES DE MAIN DE MAÎTRE

Périgny ACURA

POUR MODÈLE DA-934-P.

3115, boul. St-Jean, Trois-Rivières-Ouest Tél.: 377-5903

✱✱ Transport et préparation en sus.
✱✱ Cette offre ne peut être jumelée à une autre.

BALANCE D'INVENTAIRE 1992

il faut que ça sorte!

		SPÉCIAL	VALEUR DE
#2121	MUSTANG LX	12 495$*	15 670$
#2108	TAURUS L	16 295$*	20 020$
#2035	AÉROSPORT XL	16 995$*	21 456$
#2097	EXPLORER E.B.	27 995$*	32 463$
#2102	RANGER SC	19 295$*	23 383$
#2118	RANGER SC	15 295$*	19 236$
#2090	F-150 SC	19 795$*	23 379$

*Transport, préparation et taxes inclus. Rabais Ford inclus.

#2121 MUSTANG LX 1992, 3 PORTES
Moteur 2,3 litres EFI, transmission automatique, climatiseur, régulateur de vitesse, vitres et verrouillage électriques, radiocassette AM/FM, coussin gonflable, jantes en alliage (mag), peinture à couche transparente.

#2108 TAURUS L 1992, 4 PORTES
Moteur V6 3,0 litres EFI, transmission automatique, climatiseur, régulateur de vitesse, volant ajustable, verrouillage électrique, radiocassette AM/FM, coussin gonflable, groupe éclairage.

#2035 AÉROSPORT XL 1992, 7 PASSAGERS
Moteur V6 3,0 litres EFI, transmission automatique, climatiseur, chauffage auxiliaire, régulateur de vitesse, volant ajustable, radiocassette AM/FM, coussin gonflable, groupe éclairage, glaçes «privées», jantes en alliage (mag), marchepieds intégrés, peinture deux tons.

#2097 EXPLORER EDDIE BAUER 1992, 4 × 4, 4 PORTES
Moteur V6, 4 litres EFI, transmission automatique, climatiseur, régulateur de vitesse, volant ajustable, vitres et verrouillage électriques, radiocassette AM/FM, groupe éclairage, groupe remorquage, différentiel auto-bloquant, roues en aluminium (mag), garniture de cuir, peinture deux tons.

#2102 RANGER XLT 1992, SUPERCAB, 4 × 4
Moteur V6 4,0 litres EFI, transmission automatique, climatiseur, régulateur de vitesse, volant ajustable, vitres et verrouillage électriques, radiocassette AM/FM, différentiel auto-bloquant, jantes en alliage (mag), phares anti-brouillard, fauteuil capitaine, peinture deux tons, doublure de caisse, marchepieds.

#2118 RANGER XLT 1992, SUPERCAB, 4 × 2
Moteur V6, 4,0 litres EFI, transmission automatique, climatiseur, régulateur de vitesse, volant ajustable, radiocassette AM/FM, jantes en alliage (mag), fauteuil capitaine, peinture deux tons, doublure de caisse, marchepieds.

#2090 F-150 XL 1992, SUPERCAB, 4 × 2
Moteur V8, 5,0 litres EFI, transmission automatique, climatiseur, régulateur de vitesse, volant ajustable, vitres et verrouillage électriques, différentiel auto-bloquant, jantes en alliage (mag), peinture deux tons, doublure de caisse, marchepieds.

UNE TRADITION DE P'TITS PRIX ET DE SERVICE

GERARD GRENIER AUTO FORD

Heures d'ouverture:
lundi au vendredi
de 8h à 21h
3525, Marie-Victorin Nicolet
293-2091

La MRC de l'Érable définit sa stratégie d'avenir

Roger Levasseur
Plessisville

■ En vue d'établir une planification stratégique pour l'avenir, 64 intervenants socio-économiques de la MRC de l'Érable se sont rencontrés, ces derniers jours.

M. Bernard Larochelle, préfet suppléant à la MRC, a ouvert le colloque en apportant quelques constats sur la situation actuelle de la MRC. Il a rappelé ainsi que la région de la MRC de l'Érable bénéficie d'une qualité de vie associée entre autres à la tranquillité, la sécurité et l'environnement. Elle offre aussi à sa population certains services publics et privés qui sont de nature à accroître cette qualité de vie.

M. Larochelle a parlé également des problèmes auxquels doit faire face la région. Il a mentionné la fermeture d'écoles, de services gouvernementaux et de commerces. **«Il y a également deux facteurs importants qui affectent notre région, soit le vieillissement de la population et l'exode des jeunes, la relève de demain. Devant ces constatations, il faut agir»**, a-t-il préconisé.

Le commissaire industriel à la Corporation de développement économique de l'Érable, M. Jacques Doyon, a poursuivi en invitant les participants à faire le point sur le bilan socio-économique de la MRC de l'Érable. Quelles sont ses principales forces, faiblesses, menaces et possibilités?

En deuxième partie de la journée, les participants ont identifié des enjeux prioritaires. Ils ont ensuite déterminé des objectifs et des actions concrètes à mener.

Toutes les informations recueillies serviront à la confection d'un document-synthèse qui sera d'abord validé par le conseil d'administration de la CDEE et le conseil des maires de la MRC de l'Érable. Le document sera ensuite présenté aux partenaires socio-économiques de la région.

Ont aussi participé à cette réflexion, MM. Jean-Guy Paré et Réal Jacob, du Centre d'entrepreneuriat du Coeur-du-Québec, Mme Madeleine Dusseault et M. René Charest, du CRD-04, de même que le député provincial d'Arthabaska, M. Jacques Baril.●

Nos principaux atouts : qualité, sécurité et confort... sans compromis !

NOKIA
Le savoir-faire finlandais

NRT
Excellent contre l'aquaplanage
Excellentes priorités de confort et de conduite
Code de vitesse "T" 190 km/h
Disponible en séries 80, 70 et 65
Protection "hasards de route"

HT
Pneu haute performance
Excellente adhérence sur pavé sec et mouillé
Excellente douceur de roulement
Code de vitesse "H" 210 km/h
Disponible en séries 65 et 60
Protection "hasards de route"

PNEUS TIBO LTÉE
MasterCard VISA
2161, Royal, Trois-Rivières
376-1114
TIBO UN JOUR, TIBO TOUJOURS !
HEURES COMPLÉMENTAIRES : samedi 8h à 12h, jusqu'au 26 juin 1993

Investissement de 14 millions $ et création de 23 emplois

Canlac s'implante à Victoriaville

Victoriaville (GV)

■ Les gouvernements fédéral et provincial consacreront la somme de 5 392 000 $ à la mise sur pied d'un établissement spécialisé dans les produits destinés à l'industrie pharmaceutique, issu de la corporation Canlac, à Victoriaville. La réalisation de ce projet générera des investissements de quelque 14 millions de dollars et la création de 23 emplois.

La société Canlac produira jusqu'à 4000 tonnes par année de lactulose, un médicament utilisé comme laxatif. Il n'existe pas à l'heure actuelle de fabricant de lactulose en Amérique du Nord.

L'entreprise a mis au point un nouveau procédé de fabrication et fait l'acquisition d'équipements de haute technologie, des brevets et des permis nécessaires.

Le gouvernement fédéral versera une contribution non remboursable de un million de dollars en vertu du Programme de renforcement de la productivité manufacturière.

Quant au gouvernement du Québec, la Société de développement industriel accordera un prêt de 3 660 000 $, accompagné d'une prise en charge d'intérêt de 732 000 $.

C'est le ministre fédéral de la Santé, M. Benoît Bouchard, qui a fait l'annonce de la nouvelle, vendredi dernier.●

SUPER VENTE
JUSQU'AU 8 MAI 1993

ENSEMBLE DE ROULEMENT TINKIN 1 po
Rég.: 18,95$ SPÉCIAL 14,50$
1 clavette, 1 SACHET DE GRAISSE

TUBE DE GRAISSE (roue remorque)
Rég.: 8,50$ SPÉCIAL 6,50$

BARRURE DE MAIN D'ACCOUPLEMENT
Rég.: 13,75$ SPÉCIAL 9,75$

SUPPORTS À VÉLOS "FINELLI" POUR ATTACHES DE REMORQUES
SUPPORT POUR 2 VÉLOS AVEC BARRURE Rég.: 94,99$ 71,99$
SUPPORT POUR 3 VÉLOS AVEC BARRURE Rég.: 98,99$ 76,99$

FIL 18 pi SECTION REMORQUE
Rég.: 7$ SPÉCIAL 4,95$

MAIN EN "V" 5000 lb boule 2 po
Rég.: 41$ SPÉCIAL 29,95$

VERIN PIVOTANT 750 lb
Rég.: 88$ SPÉCIAL 62,95$

LES SERVICES DE RESSORTS GUILBERT INC.
1580, RUE SAINT-OLIVIER, TROIS-RIVIÈRES, QUÉBEC, G9A 4C6
Les images peuvent différer
TÉLÉPHONE: (819) 379-2332

Les Américains auront plus de français sur les tablettes

Marie Tison
Washington (PC)

■ Alors que le Québec est à discuter de la place respective du français et de l'anglais dans l'affichage commercial, les Américains seront bientôt exposés à un petit peu plus de français sur les tablettes des magasins.

Déjà, certains produits, comme des appareils électroménagers, de l'équipement électronique, et même des biscottes, sont disponibles aux États-Unis dans un emballage en anglais et en français. Ils s'agit de produits que les manufacturiers destinaient également au marché canadien, qui exige le bilinguisme dans l'emballage.

C'est maintenant une ligne complète de cosmétiques qui s'apprête à faire son apparition, dans les deux langues, sur les tablettes américaines.

«L'entière ligne Max Factor International a été développée de façon à être acceptable et légale des deux côtés de la frontière», a déclaré M. Richard Black, un responsable des projets internationaux au sein de la division des cosmétiques de la compagnie Procter and Gamble, à Hunt Valley, au Maryland.

M. Black, un natif de Montréal installé aux États-Unis depuis 1973, a indiqué que dès la fin de mai, ou au début de juin, le même produit Max Factor sera disponible sur les tablettes à Sioux City, en Iowa, et à Chicoutimi.

Il a affirmé qu'il était logique de concevoir une seule version d'un produit, au lieu d'en concevoir une pour le Canada et une pour les États-Unis.

Il a indiqué que Procter and Gamble s'était fait la main avec la ligne de parfums Navy, un produit destiné à un marché populaire, que la compagnie a rendu complètement bilingue.

Il s'attend à ce que Procter and Gamble ne s'arrête pas là.

Max Factor

M. Black a expliqué que l'entreprise avait choisi de rendre bilingue la ligne Max Factor parce qu'il s'agissait d'un produit qui était déjà largement distribué à travers le monde, plus que les autres lignes de cosmétiques de Procter and Gamble, comme Cover Girl. Il s'agissait donc d'un produit déjà un peu plus international que la compagnie a décidé de prendre et de re-dessiner.

Procter and Gamble a acquis la marque Max Factor au début des années 90. Elle appartenait alors à la corporation Revlon.

M. Black a indiqué que l'équipe chargée de rendre la ligne Max Factor bilingue avait connu certaines difficultés, en raison notamment de la taille réduite de certains emballages.

Il a fait valoir qu'il était facile de mettre deux langues, et même trois, sur les grandes boîtes des appareils électroménagers. C'est beaucoup moins facile lorsqu'il s'agit de tubes de rouge à lèvres et de pots de vernis à ongle.

Ce qui complique encore les choses, c'est que la loi américaine exige des manufacturiers de cosmétiques qu'ils impriment la liste des ingrédients sur leurs produits. La loi canadienne, de son côté, demande à ce que toute inscription soit dans les deux langues.●

«À COUPER LE SOUFFLE!» ★★★★

- Moteur V6 de 3,8 litres
- Boîte automatique 4 vitesses avec surmultipliée
- Freins antiblocage (ABS) aux 4 roues
- Sac gonflable côté conducteur
- Climatiseur
- Commande de déverrouillage des portes à distance
- Traction asservie
- Radiocassette AM-FM stéréo
- Régulateur de vitesse
- Réglage électrique du siège du conducteur en 6 sens
- Sièges baquets
- Déflecteur sur couvercle de coffre
- Grappe d'habillage extérieur

BONNEVILLE 399$* PAR MOIS POUR 36 MOIS
Bonneville SE 1993

- Freins antiblocage (ABS) aux 4 roues
- Moteur Quad OHC de 2,3 litres
- Boîte automatique
- Climatiseur
- Antibrouillards
- Radiocassette AM-FM stéréo
- Régulateur de vitesse
- Verrouillage électrique des portes

GRAND AM 159,93$**
Grand Am SE 4 portes 1993

GENERAL MOTORS GARANTIE TOTAL
Assistance† ROUTIÈRE 24

*Prix basé sur un bail de 36 mois, avec versement initial de 4 000 $ (ou échange équivalent), transport et préparation inclus. Dépôt remboursable de 400 $ et premier paiement requis. Taxes en sus. Frais de 5 ¢ par kilomètre après 72 000 km. Sujet à approbation du crédit. **Taxes et transport en sus. ***Selon la première éventualité. †L'Assistance routière Pontiac est offerte sur les modèles Pontiac 1993. Durée: 3 ans ou 60 000 km selon la première éventualité. Tous les rabais GM taxables inclus. Voyez votre concessionnaire pour tous les détails. Offres d'une durée limitée, réservées aux particuliers et applicables aux véhicules neufs 1993 en stock. Les modèles en promotion peuvent présenter des caractéristiques différentes des modèles illustrés.

AUGER AUTOMOBILE inc.
50, Marie-Victorin
Nicolet-Sud
293-2121
PONTIAC BUICK CAMIONS GMC AUGER GM

25 ANS GRÂCE À VOUS!
Raymond Plante
Représentant
CHEVROLET PICK-UP ¾ TONNE
Moteur 6.5 L, turbo diesel, 16 000 km.
Rég.: 19 495$
Spécial 18 595$
Cascade
539-6494
4100, boul. Royal SHAWINIGAN

Monique Vézina quitte la politique

Cabano (PC)

■ Un autre ministre québécois du gouvernement conservateur quitte la vie politique fédérale. Monique Vézina, titulaire aux Relations extérieures et au Développement international, a annoncé hier à Cabano qu'elle ne se représenterait pas lors des prochaines élections.

À l'occasion de la mise en nomination des délégués du comté de Rimouski-Témiscouata au congrès à la direction du Parti conservateur, Mme Vézina a aussi fait part qu'elle accordait son appui au candidat Jean Charest.

Membre du cabinet de Brian Mulroney depuis son élection en 1984, Mme Vézina aura occupé pendant neuf ans cinq portefeuilles ministériels. Il n'est pas question , a-t-elle précisé, d'accepter une nomination au Sénat ou un poste d'ambassadeur. Elle souhaiterait cependant continuer à oeuvrer dans le domaine des relations internationales.

«C'est le temps de quitter. Ce fut pour moi un engagement exigeant et stimulant qui a été rempli de beaucoup de gratitude quoi qu'on en pense», a-t-elle déclaré à ses militants.

En ce qui à trait au choix de M. Charest, la ministre Vézina a dit

Monique Vézina

avoir **«été véritablement déchirée. Mais mon engagement populiste l'a emporté sur mon engagement féministe.»** Pour elle, M. Charest représente la relève. **«Un jeune,** a-t-elle dit, **capable de faire face aux défis actuels et à venir.»**●

«Notre usine à Port-Cartier, nous voulons la conserver»

1000 personnes dans la rue

Port-Cartier (PC)

■ Au cri de «Notre usine à Port-Cartier, nous voulons la conserver», un peu plus de mille personnes sont descendus dans la rue hier afin de réclamer de Québec un nouveau sursis pour l'usine de pâte locale.

Bravant l'inévitable chute de neige fondante de l'aigrelet printemps de la Côte-Nord, les manifestants ont marché dans les rues de Port-Cartier dans un geste ultime visant à empêcher la disparition de leur usine.

Mais à moins d'un miracle, le couperet tombera vendredi. Les investisseurs privés et gouvernementaux qui ont mis de l'argent dans l'aventure Cascades en ont maintenant plein les bottes.

Mais ni la température ni l'humeur des bailleurs des fonds n'ont fait broncher les manifestants. Un rassemblement facilement chauffé à blanc par une douzaine d'orateurs, a précédé la marche. Plusieurs d'entre eux ont tiré à boulets rouges sur le ministre des Forêts, Albert Côté, perçu à Port-Cartier comme la clé de l'avenir de l'usine.

Lancée dans l'opulence des années 70 par ITT-Rayonier, puis fermée et longuement conservée en vue de jours meilleurs, relancée par le tandem Cascades-Rexfor pour être l'une des grandes fabriques de pâte au monde et mise en attente à nouveau en juin 1991, l'usine risque bien cette fois de disparaître.

Il y a quelques jours, le ministre des Forêts, M. Côté, a fait savoir qu'il ne s'opposera pas à la vente des raffineurs de l'usine portcartoise à une entreprise américaine. Priver l'usine de ses raffineurs, c'est lui enlever ses équipements essentiels ou lui donner un enterrement de première classe.

Mais du moins le ministre a-t-il donné jusqu'au 30 de ce mois au maire de Port-Cartier, Anthony Detroio, pour mettre sur la table un projet de relance viable. ●

Kim Campbell marque des points

Robert Russo
Ottawa (PC)

■ La ministre de la Défense Kim Campbell aura sûrement l'occasion de démontrer si elle a l'étoffe d'un premier ministre, cette semaine, en mettant les pieds à la Chambre des Communes.

La favorite parmi les candidats à la succession de Brian Mulroney doit s'attendre alors à subir les foudres de l'opposition, et à rendre des comptes sur la controverse entourant les Forces armées canadiennes en Somalie.

Mais même si l'opposition la critique vertement, cela n'empêche pas la ministre Campbell de continuer à marquer des points et à récolter l'appui d'un nombre impressionnant de délégués.

Son plus proche rival dans la course, le ministre de l'Environnement Jean Charest a minimisé la situation, déclarant qu'à cette étape-ci du processus, l'avance de Mme Campbell ne voulait rien dire. Il a fait valoir qu'il restait encore sept semaines avant le jour du scrutin.

Certains ont critiqué Mme Campbell, récemment, l'accusant de délaisser ses fonctions ministérielles pour mieux s'impliquer à fond dans la course au leadership.

Pendant ce temps, les Forces armées canadiennes en Somalie étaient impliquées au cours des derniers mois dans la mort tragique de quatre Somaliens. Mme Campbell était absente de la Chambre des Communes quand l'opposition, à plusieurs reprises, a tenté de lui poser des questions à ce sujet.

La semaine dernière, elle a interrompu une tournée des Maritimes pour rentrer à Ottawa, et une adjointe a déclaré qu'elle serait en Chambre mercredi pour assister à la période des questions.

Le chef libéral Jean Chrétien a quant à lui réprimandé son caucus le mois dernier parce que les députés semblaient paniquer devant ce qu'on appelait la «Campbellmanie».

Mais les performances médiocres de la ministre lors des deux premiers forums conservateurs et la façon dont Mme Campbell a géré la controverse impliquant les Forces canadiennes en Somalie ont réconforté les troupes libérales, assure M. Chrétien.

«Ceux qui étaient très nerveux le mois dernier commencent maintenant à prier pour elle», a déclaré M. Chrétien, dimanche, après avoir été choisi comme candidat officiel de son parti dans St-Maurice en vue des prochaines élections.

Mais malgré les problèmes rencontrés, la ministre Campbell réussit jusqu'à nouvel ordre à obtenir l'appui massif des délégués qui devront élire le prochain chef conservateur, à la mi-juin à Ottawa.

Dimanche, elle a reçu l'appui des neuf délégués de la circonscription des Laurentides, et de quatre autres dans Rimouski-Témiscouata (contre cinq pour M. Charest). La circonscription de Louis-Hébert, en banlieue de Québec, donnera aussi neuf délégués à Mme Campbell. Celle de Matapédia-Matane fera de même.

Le clan Charest a obtenu de son côté, toujours dimanche, l'appui de la totalité des délégués dans les circonscriptions de Beauce, Anjou-Rivière-des-Prairies et Lac-Saint-Jean et la ministre Monique Vézina a confirmé son appui à Jean Charest.

Jusqu'à maintenant, on peut dire, grosso modo, que Mme Campbell a réussi à gagner l'appui de 210 délégués, ce qui lui donne une confortable avance sur ses rivaux.

M. Charest, pour sa part, peut compter sur le vote de 82 délégués, le député albertain Jim Edwards, sur 28, et le député ontarien Patrick Boyer, sur deux. Garth Turner et John Long attendent encore leur premier partisan déclaré.●

UNE HISTOIRE À SUCCÈS

DES PRIX SANS SURPRISE

POUR NOS SPÉCIAUX

GILLES HÉBERT

LOUIS RICHARD

MICHEL BOUVETTE

PIERRE MARCHAND

JEAN-PIERRE MINEAU

KEITH THOMPSON

DANIEL LAMIRANDE

Pour un véhicule neuf ou d'occasion,
N'ACHETEZ PAS
AVANT D'AVOIR VU UN DE NOS REPRÉSENTANTS POUR UNE MEILLEURE OFFRE.

OUI! NOUS BATTERONS LA CONCURRENCE ENCORE UNE FOIS

DIPLÔMÉS
REMISE DE 750$
ET ÇA CONTINUE...
Cette remise est applicable sur présentation d'un diplôme d'études collégiales ou universitaires pour l'achat de tout véhicule neuf 1993.
MANQUEZ PAS ÇA!

PHILIPPE LEBOEUF
Directeur général des ventes

RENÉ ST-ONGE
Directeur des ventes voitures d'occasion

JEAN-GUY LAFERTÉ
Président-directeur général

On fait des heureux...

TROIS-RIVIÈRES CHEVROLET
4201 boul. Royal 376-3791

MERCURY LINCOLN

MEILLEUR SERVICE APRÈS-VENTE

FORD RANGER 93 XL

•Direction assistée • Freins arrière antiblocage • Pneus P-215 • 5 vitesses • Radio AM/FM stéréo • Roues mag en aluminium • Intérieur tissus 60 40 • Suspension HD • Peinture clearcoat • Pare-chocs marchepied arrière.

10 289$*

*Transport et préparation en sus

LES MEILLEURS PRIX SANS SURPRISE

JEAN-GUY ROY AUTO
1000, AV. DES CÈDRES
SHAWINIGAN 537-5177
MERCURY LINCOLN
Là où le service personnalisé passe avant tout

MERCURY LINCOLN

L'ÉVÉNEMENT No 1 DE LA MAURICIE

VOICI NOTRE FAÇON DE VOUS DIRE QUE VOUS ÊTES IMPORTANT POUR NOUS!

COLT 1993 - 2 PORTES
- Moteur 1,5 litre, 12 soupapes • Sièges en tissu
- Transmission 5 vitesses
- 2 rétroviseurs à l'extérieur

8888$

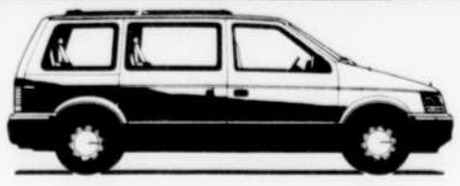

VOYAGER
- Moteur V6 • 7 places • Climatiseur
- Radiocassette AM/FM
- Galerie de toit

16 493$

ACCLAIM 1993
- Transmission automatique • Roues d'aluminium
- Support de coffre arrière • Régulateur de vitesse
- Volant ajustable • Radiocassette AM/FM

12 666$

EXCELLENCE DU SERVICE DEPUIS 37 ANS

Prix d'excellence du service après-vente 1989

RABAIS ADDITIONNEL DE
750$ pour diplômés
500$ clients admissibles
VOIR CONCESSIONNAIRE

VENEZ RENCONTRER NOTRE ÉQUIPE DE PROFESSIONNELS!

*Taxes, transport et préparation en sus. Rabais inclus.

Plymouth
Camions Dodge
CHRYSLER

A. BLANCHARD INC.
CHRYSLER - PLYMOUTH - CAMIONS DODGE
4350, av. Arseneault
Saint-Grégoire (face à l'autoroute 55)
233-2349

Normand Richard

André Houle

Alain Ouellette

Robert Bourassa ovationné par les militants

Un respect mêlé de vénération

Norman Delisle
Montréal (PC)

■ S'il songeait à quitter la vie politique à cause de la maladie, le premier ministre Robert Bourassa a été réconforté hier par l'appui indéfectible que lui ont réservé les membres du Parti libéral.

Au Conseil général du PLQ, les 400 militants libéraux présents l'ont ovationné par trois fois de façon plus que convaincante et chacun arborait un macaron invitant leur chef à les diriger lors du prochain scrutin prévu pour 1994.

«**J'ai été élu il y a 23 ans. On peut interpréter cela de deux façons,** a réagi M. Bourassa. **Ou bien on dit que cela a été assez long, ou bien on dit que c'est l'expérience.**»

Rappelant qu'il avait été élu pour la première fois en 1970, M. Bourassa a signalé qu'aucun chef de gouvernement d'une démocratie en poste cette année-là n'était encore au pouvoir. «**J'ai passé à travers des dizaines de tempêtes, des tornades dans certain cas. Cela peut être un atout**», a-t-il dit.

M. Bourassa a noté que les tests médicaux qu'il subira en mai au National Cancer Institude de Bethesda (Maryland) seront un élément important dans son choix. Mais il y en aura d'autres, a-t-il ajouté, notamment son attachement profond au Parti libéral et l'avis de sa famille. «**Je suis confiant mais préoccupé**», a-t-il dit.

C'est avec respect et presque vénération que les Libéraux voient leur chef, surtout depuis le sondage publié samedi dans un quotidien de Québec et qui marque un rétablissement du PLQ dans la faveur populaire avec 10 points d'avance sur le Parti québécois dans les intentions de vote.●

Le premier ministre québécois, M. Robert Bourassa, accompagné de son épouse Andrée, a reçu un appui indéfectible des militants libéraux.

Affichage commercial

Le Parti libéral ouvre la porte au bilinguisme

Norman Delisle
Montréal (PC)

■ Le Parti libéral permet le bilinguisme dans l'affichage mais s'objecte toujours, du moins pour le moment, à un élargissement de l'accès à l'école anglaise pour les immigrants.

Voilà l'essence des principales résolutions que 400 membres du Conseil général du Parti libéral ont adopté hier avec beaucoup de discipline.

Si le gouvernement décidait de suivre intégralement le texte adopté hier par le Parti libéral, le bilinguisme serait permis dans l'affichage commercial installé sur les lieux mêmes du commerce, et en autant que l'affichage en français occupe les deux tiers de l'espace disponible.

Le Conseil général a cependant deux réserves qui risquent d'embêter le gouvernement:

- les panneaux-réclames non situés sur les lieux du commerce, comme par exemple ceux placés le long des routes, devront continuer à être rédigés exclusivement en français;
- de plus, des «paramètres» pourront être fixés par le gouvernement pour l'affichage effectué par les entreprises obligées de détenir un certificat de francisation, c'est-à-dire les entreprises comptant 50 employés ou plus.

Le premier ministre, Robert Bourassa, s'est réjoui de l'adoption de la résolution sur l'affichage à l'issue de la réunion. «**Le texte de la résolution donne une marge de flexibilité au gouvernement. Le Parti libéral reste uni afin de trouver un nouvel équilibre entre les droits individuels et la protection de la langue française**», a-t-il dit.

M. Bourassa a expliqué que la mesure concernant les grandes entreprises visait à éviter des abus potentiels. «**Les certificats de francisation peuvent permettre d'adapter les modalités d'application, peuvent empêcher des abus**», a-t-il dit.

Quant au ministre de la Justice et jurisconsulte du gouvernement, Gilles Rémillard, il a refusé se prononcer sur la possible obligation de recourir à la clause dérogatoire pour faire appliquer ce qui concerne les panneaux-réclames et les paramètres pour les grandes entreprises. «**Mais rappelez-vous que je n'aime pas la clause nonobstant**», a dit M. Rémillard.

Accès à l'école anglaise

Par ailleurs, les Libéraux ont rejeté, du moins pour le moment, l'idée d'élargir l'accès à l'école anglaise, comme le souhaitaient plusieurs de leurs membres d'origine anglophone.

Ils ont adopté une résolution demandant au gouvernement de maintenir la situation actuelle: «**Toutes les personnes immigrantes et leurs enfants devront fréquenter l'école française.**»

Une résolution présentée par les militants du West-Island demandait l'élargissement de l'accès à l'école anglaise aux immigrants anglophones.

Mais la porte-parole du groupe, l'ex-députée Joan Dougherty, a proposé que cette résolution soit étudiée plus à fond par un comité d'étude chargé de trouver des mesures pour «maintenir un réseau scolaire anglophone viable.»

Quelques mesures seront prises pour modifier les «irritants» qui existeraient dans ce secteur, comme celui d'étudiants américains qui viennent au Québec pour de courtes périodes d'échanges d'étudiants.●

Lucien Bouchard et l'affichage bilingue

«Une décision qui va rouvrir des plaies mal cicatrisées... à un mauvais moment»

Rollande Parent
Montréal (PC)

■ Le retour de l'anglais dans l'affichage comme le recommande au gouvernement le Parti libéral du Québec (PLQ) constitue non seulement une diversion aux yeux du chef du Bloc québécois (BQ) Lucien Bouchard mais également un geste susceptible de brouiller l'harmonie sociale et politique au Québec.

«**Les libéraux n'ont pas de programme, pas de direction. Ils sont à la veille d'une élection l'an prochain. Ça fait une belle diversion pour mêler les cartes**», a déclaré M. Bouchard, hier, avant l'assemblée d'investiture du candidat du Bloc québécois Benoît Tremblay dans la circonscription de Rosemont.

«**Cette décision va rouvrir des plaies très mal cicatricées au moment où on a besoin de concertation et de solidarité. Ça va se faire sur le dos de l'harmonie sociale et politique au Québec**», a ajouté M. Bouchard.

Sur la question des panneaux publicitaires où les 400 membres du Conseil général du PLQ veulent continuer de ne voir que du français, le leader du BQ se demande «pourquoi ça et pas le reste.» Ce qui lui fait dire que les décisions libérales «font tomber la mécanique de la loi 178 qui va nous faire aboutir à une sorte de cuisine très indigeste et très illogique.»

M. Bouchard a fait également remarquer que les positions prises par les libéraux dans le dossier linguistique en fin de semaine diffèrent selon que l'on écoute le responsable de la politique linguistique Claude Ryan, le premier ministre Robert Bourassa ou les gens du parti.

M. Bouchard considère en outre que la décision du comité des droits de l'homme de l'ONU de désapprouver l'interdiction de l'anglais contenue dans la loi 178 est un élément dans le dossier dont le gouvernement doit tenir compte.

Il croit cependant que «**s'il est vrai qu'il faille apporter des éléments de flexibilité dans la loi 178 il y a une économie générale à rétablir, des endroits où il faut renforcer la position du français et d'autres où il faut faire preuve de flexibilité**», a-t-il commenté.

Le chef du BQ suggère que des nuances soient faites «entre les droits d'expression pour les personnes par rapport aux droits des corporations.»

Par ailleurs, M. Bouchard prévoit rencontrer aujourd'hui le député du BQ Louis Plamondon qui a été accusé, vendredi, devant un tribunal d'Ottawa d'avoir sollicité les faveurs d'une prostituée.

«**Je n'ai pas l'intention de le retirer du caucus, certainement pas. C'est une affaire devant les tribunaux, il a dit qu'il offrirait une défense. Il est présumé innocent. C'est une affaire qui a des connotations très personnelles**», a commenté M. Bouchard.●

DISPONIBLE...

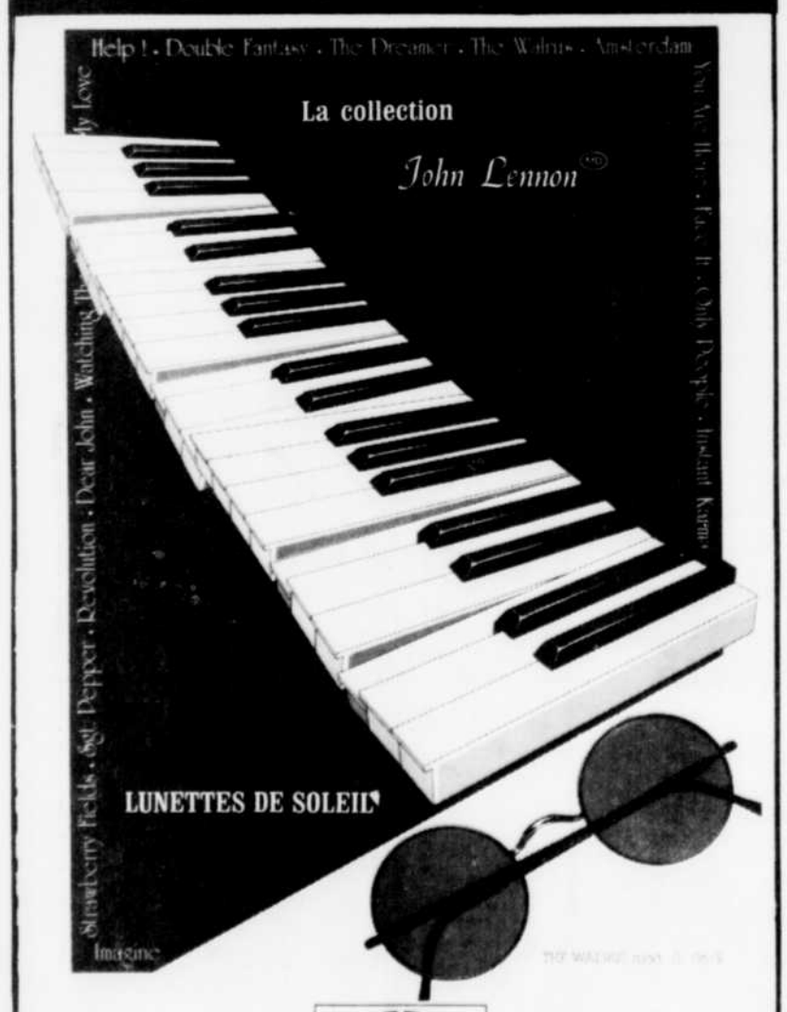

À LA CLINIQUE OPTO PLUS D'OPTOMÉTRIE
Dr Jean-Victor Bergeron
1882, AVENUE SAINT-MARC SHAWINIGAN, 536-2504

LOUEZ L'AMÉRIQUE

BUICK REGAL CUSTOM 1993

359$ PAR MOIS*/36 MOIS

- Moteur V6 de 3,1 litres
- Boîte automatique 4 vitesses
- Climatiseur à 2 zones
- Lève-glaces électrique
- Radiocassette AM-FM stéréo
- Verrouillage électrique des portes
- Régulateur de vitesse
- Volant inclinable
- Chauffe-bloc
- Garantie GM TOTAL^MC de 3 ans/ 60 000 km* sans franchise

VOS CONCESSIONNAIRES PONTIAC BUICK PARTICIPANTS

Assistance ROUTIÈRE 24 HEURES

*Prix base sur un bail de 36 mois avec versement initial de 2 000 $. Premier versement et dépôt de garantie remboursable de 425 $ requis. Taxes en sus. Frais de 5¢ du kilomètre après 72 000 km. Sujet à l'approbation du crédit. Offre d'une durée limitée, réservée aux particuliers, s'appliquant aux véhicules neufs 1993 en stock. **Selon la première éventualité. †L'Assistance routière Buick est offerte sur les modèles Buick 1993. Durée: 3 ans ou 60 000 km selon la première éventualité. Certains équipements peuvent être en supplément. Tous les détails chez votre concessionnaire.

Le Nouvelliste

Trois-Rivières
Lundi 26 avril 1993

Sports

Un message sans équivoque de Joe Sakic

Pagé doit faire appel aux plus vaillants

Robert Laflamme
Québec (PC)

Plusieurs observateurs soutiennent que les Nordiques pourront difficilement venir à bout du Canadien en utilisant quatre trios sur une base régulière.

Le capitaine Joe Sakic semble partager l'opinion. Le message qu'il a lancé, hier, à l'entraîneur Pierre Pagé a été sans équivoque.

«Nous sommes rendus au stade où on doit faire appel aux joueurs qui fournissent l'effort», a répondu Sakic quand on lui a demandé si Pagé devrait avoir recours à trois trios pour donner plus de temps de glace aux joueurs vedettes.

«Ce n'est pas tout le monde qui a travaillé dans les deux derniers matchs. Nous devons prendre les moyens pour gagner», a-t-il analysé à l'aide de phrases saccadées.

Sakic sait qu'il est la cible de critiques en raison de sa performance ordinaire au cours des deux derniers matchs.

«Je suis insatisfait, a-t-il avoué. **Je peux faire mieux comme tout le monde. Mais je ne me préoccupe pas de ce qu'on dit à mon endroit.»**

Les meilleurs éléments de l'équipe devront davantage payer le prix devant le but et le long des bandes, d'après Sakic.

«Nous savons que n'eut été du brio de Ron Hextall au Forum, nous aurions subi deux dégelées, a-t-il mentionné. **Nous avons disputé deux mauvais matchs que nous devons nous efforcer d'oublier.»**

«Je suis convaincu que nous pouvons rebondir. L'inexpérience de l'équipe ne représente pas un désavantage. L'équipe la plus vaillante gagnera.»

«Le moment est arrivé de passer de la parole aux actes», a affirmé Pierre Pagé, hier, au terme d'une journée fort remplie pour les siens.

L'entraîneur a tenu une courte session vidéo et une séance d'entraînement qui a duré une quarantaine de minutes, avant de rencontrer les joueurs sur une base individuelle.

«Que nous soyons favoris ou non pour gagner, les gars réalisent que les deux équipes sont à peu près de forces égales», a-t-il élaboré quand on lui a fait remarquer l'humeur maussade des joueurs.

«L'effort a fait la différence lors des deux derniers matches. Les gars doivent redoubler d'ardeur comme le Canadien l'a fait», a-t-il repris.

C'est pour cette raison que Pagé a discuté avec chaque joueur en privé. Quelques-uns avaient la tête basse à la sortie de la réunion.

«Je n'ai pas agi de la sorte pour planter les joueurs. J'ai été positif. J'ai voulu m'assurer qu'on avait saisi le message.J'ai pensé dernièrement que tout le monde était sur le même longueur d'ondes mais ce n'était pas le cas.»

Le message a été simple et clair à la fois: faire preuve de plus d'intensité.

«On finit par négliger l'intensité à force d'insister sur les stratégies à adopter. L'intensité est la chose la plus importante. Il ne faut pas la prendre pour acquis.La meilleure stratégie au monde ne peut pas compenser pour un demi-effort, a-t-il enchaîné. **On doit y aller à fond de train.»**

On tient sensiblement le même discours dans l'entourage de l'équipe depuis le premier revers au Forum.

«Nous devons cesser de parler puis agir, a tranché Pagé. **Ça fait deux matches qu'on parle de faire des choses sur la glace et on ne s'exécute pas.Le Canadien s'est dit la même chose après avoir subi la défaite deux fois au Colisée. Lui, au moins, a réagi.»**

«On a minimisé l'importance de jouir de l'avantage de la glace. Nous avons travaillé fort pour l'obtenir. Nous l'avons encore. Nous devons profiter de la situation», a-t-il ajouté.

Interrogé à savoir si la tradition du Canadien représentait un avantage dans la courte série deux-de-trois qui commence, Pagé a rappelé que le désir de vaincre devrait être l'unique source d'inspiration pour les joueurs.

«Les athlètes ne sont pas les champions qu'ils estiment être quand ils ont besoin de motivation additionnelle pour exceller», a-t-il conclu.●

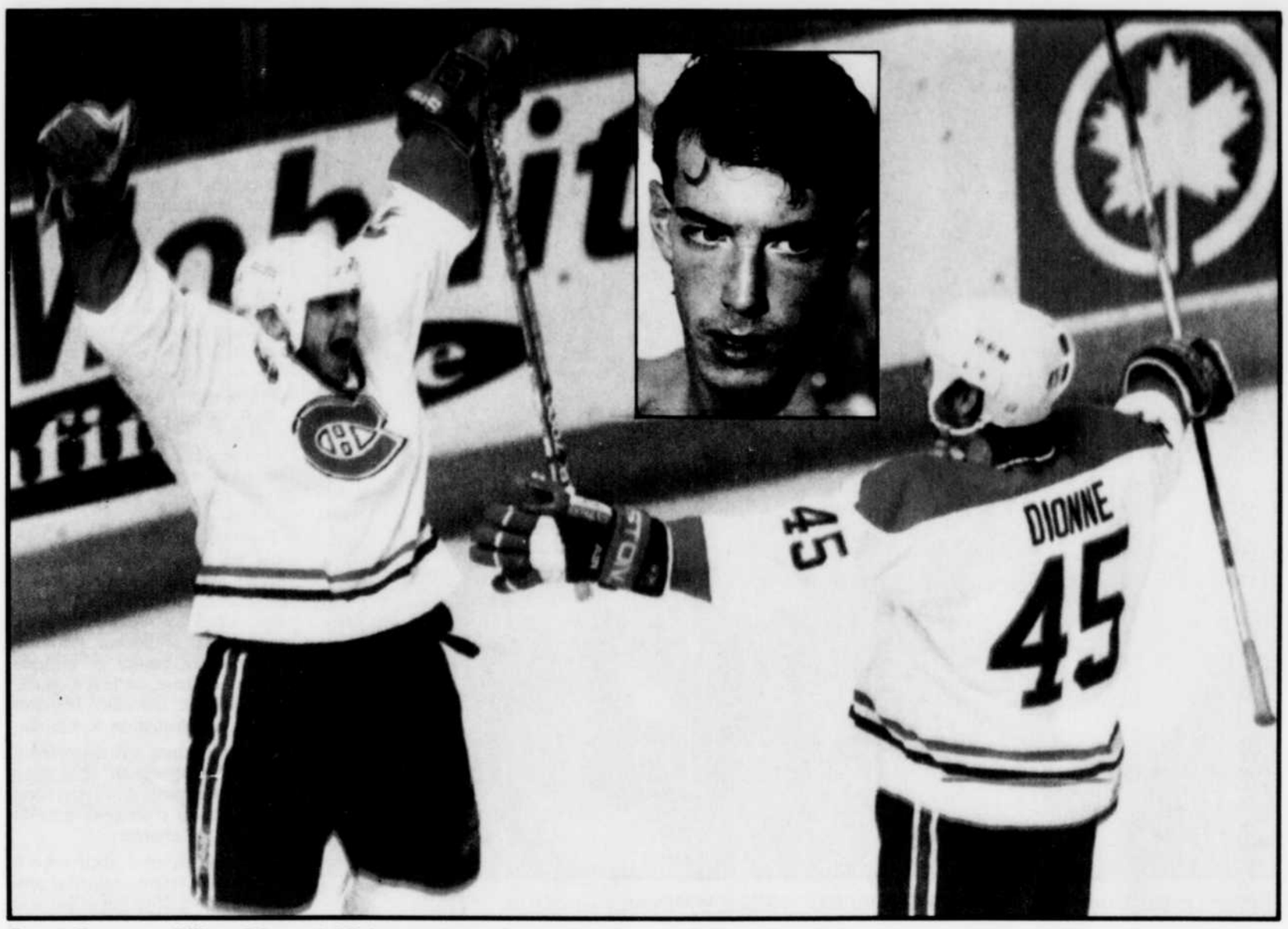

Benoît Brunet et Gilbert Dionne jubilaient après que le premier eût inscrit le filet vainqueur, samedi soir, pour permettre au Canadien d'égaliser les chances dans la série. Quant à Joe Sakic (en médaillon), il souhaite voir son entraîneur, Pierre Pagé, utiliser les plus méritants pour contrer les Montréalais.

Demers ne voulait pas froisser les Nordiques

Guy Robillard
Montréal (PC)

Jacques Demers était resplendissant hier quand il s'est présenté dans une salle de l'aéroport de Dorval pour rencontrer les journalistes avant le départ pour Québec.

Il avait le sourire fendu jusqu'aux oreilles et c'est lui-même qui a signalé que c'était l'anniversaire de son épouse. Assis dans un fauteuil devant un bureau, il avait le prestige d'un politicien important dominant une salle de conférence. Pour les caméras, il s'était passé un coup de peigne avant de prendre place.

Encore une fois, l'entraîneur du Canadien a fait bien attention pour ne rien dire qui pourrait fouetter les Nordiques, et il a souvent répété qu'eux aussi travaillaient fort. **«Je ne suis pas prêt à dire que les Nordiques ne travaillent pas,** a-t-il répondu à une question plus directe. **Mais notre équipe à nous travaille fort en tabarouette.»** C'est à peu près le plus loin qu'il a été.

À une autre question qui demandait d'expliquer comment une équipe moins talentueuse en attaque pouvait dominer les vedettes des Nordiques à leur propre jeu en conservant une moyenne de près de 40 lancers par match, Demers a répondu par **«le prix que les athlètes ont accepté de payer. Mais ici encore,** a-t-il prévenu, **je ne veux pas dire que les Nordiques n'essaient pas autant.»**

«C'est sûr que le travail, ça bat n'importe quoi», a reconnu plus tard son capitaine Guy Carbonneau.

Demers pense que ses joueurs non seulement peuvent jouer encore mieux, mais qu'ils devront le faire à Québec. Les Nordiques, a-t-il répété, peuvent changer un match en une période... voire en 90 secondes comme on l'a vu à la fin de la troisième période du premier match.

«Pierre Pagé peut retourner cette équipe-là, a-t-il dit. **Il en a vu d'autres. Nous partons pour Québec avec l'idée fixe de ne rien changer à notre jeu, mais les Nordiques, eux, vont faire des changements. Je ne m'attends pas à ce qu'on puisse encore diriger 40 lancers (...) Je connais Pierre Pagé, l'homme, il est bien organisé.»**

Il y a une seule petite chose qui cloche chez le Canadien, a constaté l'entraîneur, et c'est l'inaptitude à **«mettre la rondelle dans le filet.»**

De dire Demers: **«Avec les chances qui se multiplient et qu'on rate, on finit par se demander si ça va se retourner contre nous.»**

Mais selon lui, l'histoire de la série jusqu'ici, c'est Ron Hextall: **«L'arrêt qu'il a fait contre Brian Bellows l'autre soir peut compter parmi les grands de l'histoire,** a été jusqu'à dire Demers. **Il nous force à frapper le poteau parce qu'il fonçe vers nous.»**

D'autre part, Demers s'est dit très fier de ses unités spéciales, qui ont dominé celles des Nordiques avec trois buts contre deux en 14 avantages numériques dans chaque cas.

L'entraîneur a vanté à peu près tout son monde au passage, insistant cependant pour dire que les succès du Canadien sont le résultat d'un concept d'équipe et qu'à l'exception du gardien Patrick Roy, il n'y pas vraiment de joueurs qui ont brillé à titre individuel.

Lors du dernier affrontement cependant, il a relevé les performances de Jesse Bélanger, Stephan Lebeau, **«qui a joué son meilleur match»,** et Rob Ramage **«qui a été très bon.»** Il a même aimé John LeClair. **«Lebeau,** a-t-il insisté, **ce n'est pas parce qu'il ne veut pas, mais sa cheville le fait encore souffrir.»**

Quant à Patrick Roy, Demers a répété avec assurance que jamais au grand jamais il n'a été le moindrement question de le remplacer par André Racicot.●

Autres nouvelles sur les séries pages 18 et 19

CLINIQUE D'ORTHOTHÉRAPIE DU CAP
Daniel Gaucher
- orthothérapeute
- massothérapeute
- naturothérapeute
- naturopathe

OUVERT DU LUNDI AU VENDREDI
SAMEDI-DIMANCHE POUR URGENCE

- Traitement des douleurs musculaires et articulaires
- Stress
- Inactivité physique
- Régimes d'assurances acceptés

79, Rochefort, Cap-de-la-Madeleine 378-2258

La retraite. . . beaucoup de questions?
REER
RENTES
FERR
ASSURANCES
Les réponses : **1300, Notre-Dame 4e Étage Trois-Rivières**
Claude Dupont
Agent en assurance de personnes
Bur.: 375-1685
Rés.: 376-9081
SunLife du Canada

TRAITEMENTS
• KINÉSITHÉRAPIE • MASSOTHÉRAPIE
• PHYTOTHÉRAPIE • ENVELOPPEMENT
• BAIN THÉRAPEUTIQUE • RÉFLEXOLOGIE
• CELLULITE • DÉTENTE
NOUVEAUX SERVICES
• SAUNA • SPA • BRONZAGE
POUR LA FÊTE DES MÈRES
OFFREZ UN CERTIFICAT CADEAU
GILLES LEBLANC
CLINIQUE DE MASSOTHÉRAPIE G.L. enr.
Membre de l'Ordre des orthothérapeutes du Canada (91-490)
2705, boul. des Forges, Trois-Rivières **(819) 373-6181**

LA FÉDÉRATION DU QUÉBEC DE HOCKEY SUR GLACE, RÉGION MAURICIE
FQHG RÉGION MAURICIE
est à la recherche d'un
– INSTRUCTEUR-CHEF – ENTRAÎNEUR-CHEF – ARBITRE EN CHEF
Une expérience de 5 ans est demandée dans le domaine du hockey mineur à titre d'entraîneur, d'arbitre ou d'administrateur bénévole. Pour la personne qui veut s'impliquer bénévolement auprès des jeunes sportifs, cette expérience personnelle se veut des plus enrichissantes.
Prière d'envoyer votre curriculum vitae à:
M. Pierre Villemure
2170, boul. Saint-Alexis
Saint-Maurice, G0X 2X0
ou pour rendez-vous, téléphonez à: 378-2150

Services communautaires — Cégep de Trois-Rivières
PISCINE
COURS DE NATATION
POUR RÉPONDRE À LA FORTE DEMANDE
de groupes sont ajoutés pour les cours de natation aux enfants (6 ans et plus).
De plus, des places sont encore disponibles pour les cours de natation aux adultes et pour AQUAMAMAN.
INSCRIPTION DÈS MAINTENANT
en personne au bureau du CEPS, rue Marguerite-Bourgeois du lundi au vendredi, de 13h à 15h et de 19h30 à 20h30 ou par la poste.
Centre d'éducation physique et de sports
Information: 376-8505
CEPS

Vous perdez vos cheveux?
Venez nous rencontrer et nous vous expliquerons les techniques de pointe auxquelles nous avons recours afin de prévenir et corriger les problèmes capillaires.
Alors, ne perdez plus votre temps...
Cheveux je veux!
NORMA MILOT Consultante
624, rue des Forges, Trois-Rivières
379-7531
normico centre capillaire et esthétique

CENTRE DE SANTÉ MICHÈLE THIBEAULT
Pour une alternative à votre santé
Bienvenue à
Denis St-Martin
M. Denis St-Martin, thérapeute réputé, s'est joint à notre équipe.
Michèle Thibeault
Denis St-Martin
SERVICES OFFERTS:
- Arômathérapie
- Homéhopathie
- Irrigation colonique
- Massage thérapeutique
- Orthothérapie
- Rebirth

•Du lundi au vendredi LABYRINTHE, de 9h à 21h
•Urgence fin de semaine • Régime d'assurance accepté
1861, Victoria, Trois-Rivières 379-3370

YVON PEDNEAULT

Le Canadien s'est redressé

Quelle sera la réplique de Pierre Pagé?

(collaboration spéciale)

■ Étrange tout de même la stratégie des Bleus. Avec une priorité de 2-0 dans la série, on était en mesure de s'attendre à ce que Pierre Pagé demande à sa jeune troupe de faire ce qu'elle aime le plus, attaquer, contre-attaquer, échec-avant... enfin, vous connaissez les ressources des Nordiques.

C'est le Canadien qui a imposé le rythme, contre toute attente. La bande du Forum a connu des moments inquiétants, en troisième période, samedi soir, mais elle a dominé six des sept périodes présentées à Montréal.

Il a fallu des prestations tirant parfois du miracle de la part de Ron Hextall pour que le Fleurdelysé puisse faire quelques étincelles. Hextall a répété les arrêts spectaculaires, alors que son vis-à-vis Patrick Roy ne souffrait d'aucun complexe d'infériorité.

Un revirement de situation incroyable dans les circonstances et plus la série progresse, plus le Canadien, empêtré dans un bourbier depuis six semaines, refait surface. Plus les matches se suivent, plus Demers et sa bande reprennent confiance. Ça pourrait être dangereux pour la jeune troupe du Colisée.

Dangereux parce que le solide Owen Nolan est incommodé par une blessure, parce que Craig Wolanin était le meilleur arrière-garde et il se retrouve maintenant sur la touche.

Dangereux parce que le Tricolore a mieux réagi dans l'adversité au cours des deux derniers matches. Pagé ne le dira jamais mais il sait qu'il est chanceux de se retrouver avec une égalité 2-2. Il pourrait bien tirer de l'arrière par 1-3. Une chose est certaine, le pilote des Nordiques devra revoir ses plans de match. À Montréal, le Fleurdelysé a été limité dans ses déplacements. Le Tricolore, comme il l'a fait si bien pendant de longues périodes en saison régulière, s'est plu à mieux contrôler le disque.

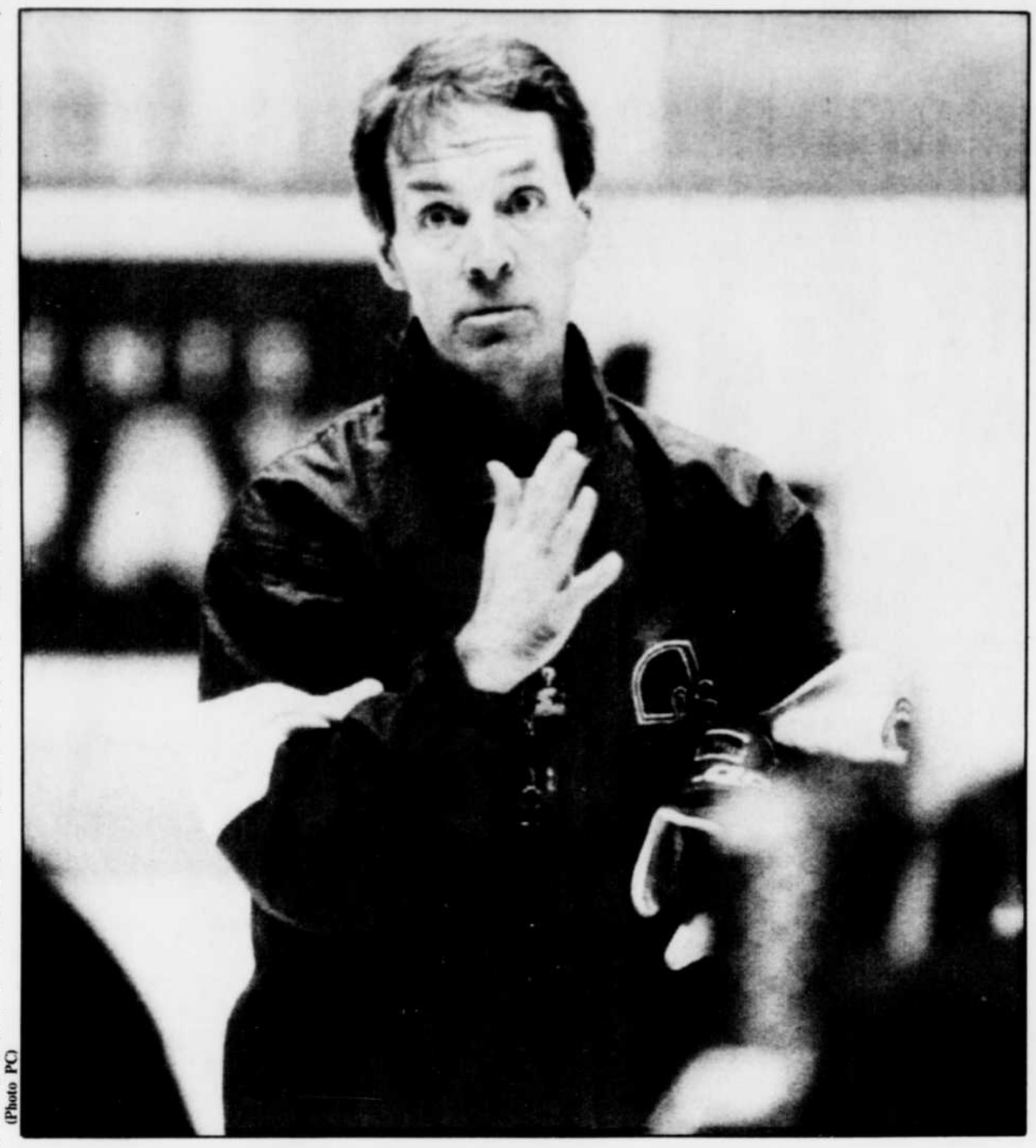

(Photo PC)

Les recommandation de Pierre Pagé devront être précises, et surtout bien suivies.

Et plus la série s'éternise, plus le Canadien est favorisé.

La tête basse

N'oubliez pas qu'il y a quatre jours, on ne donnait pas tellement de sous pour la peau du Tricolore.

Après avoir échappé le premier match de la série dans des circonstances absolument impensables, le deuxième affrontement devait soulever l'indignation de Jacques Demers, écoeuré par des patineurs irresponsables.

La table était mise pour les Nordiques, en tous les cas, ils ne pouvaient souhaiter un meilleur moment pour appliquer le coup final à leurs éternels rivaux. L'impensable s'est produit.

Non seulement a-t-on assisté au réveil de Vincent Damphousse, à l'émergence de Patrick Roy, mais Demers a formé un nouveau trio qui lui a assuré la victoire dans le quatrième match.

Pendant que Denis Savard était assis au banc, Jesse Bélanger, Gilbert Dionne et Benoit Brunet secouaient les flancs de l'adversaire. Voilà trois jeunes joueurs qui ont non seulement accompli de l'excellent boulot en attaque mais, en défense, on leur a confié la mission de surveiller le géant Mats Sundin, mission accomplie.

Les Nordiques ont maintenant quelques heures pour se regrouper, pour revenir à un style qui leur a permis d'amasser plus de 100 points, l'attaque.

Mais, ils devront apprendre à vivre avec la stratégie que lui présente un adversaire qui se bat à se rompre les os depuis deux matches. **«Il y a toujours un joueur du Canadien sur le porteur du disque, et nous ne savons pas comment réagir»**, analyse Sundin.

Si le Canadien a réussi à niveler les chances dans cette série, c'est qu'il est revenu à son ancien style, celui qui lui a permis d'amasser la grande majorité des 100 points au classement. Un style où l'attaque s'exprime par un échec-avant soutenu et une bonne transition entre l'attaque et la défense.

En début de mars, le Canadien s'est tourné un peu plus vers la défense avec des résultats affreux. Ce n'est plus l'équipe qui peut se cramponner à sa ligne bleue pendant trois périodes et attendre les occasions.

L'intervention de Muller

Le Canadien ne peut plus pratiquer le même style chroloforme des dernières saisons. Brian Bellows et Vincent Damphousse ne sont pas des spécialistes de la défense et ils ne le seront jamais. Gary Leeman non plus à ce compte-là.

C'est l'intervention de Muller auprès de son entraîneur qui a changé les choses. **«Je lui ai demandé si on pouvait revenir à notre vrai style, celui où on n'hésite pas à faire de l'échec-avant. Nos gars triment dur, donc, il faut capitaliser sur cette qualité»**, souligne Muller.

Demers a écouté. **«Et je lui donne tout le crédit au monde parce qu'il est un pilote qui prête une oreille attentive aux recommandations des joueurs. C'est un gars que je respecte énormément.»**

Etrange que le Canadien ait nivelé cette série en utilisant le style des Nordiques. Vraiment étrange. Quelle sera la réplique de Pierre Pagé maintenant?●

Bruce McNall a perdu beaucoup de crédibilité

Toronto

■ Bruce McNall peut s'attendre à ce que les gouverneurs de la Ligue nationale questionnent son leadership.

Il est celui qui est pointé du doigt dans l'affaire Gil Stein, qui a terni une fois de plus l'image déjà pâle du circuit. McNall et Stein ont cocotté dit-on toute cette manigance.

Sinon, McNall a tout de même donné toute la latitude à Stein afin qu'il se retrouve au Temple de la Rénommée. On peut déjà prévoir que les ennemis de McNall, je pense aux propriétaires des Blackhawks et des Flyers, se serviront des derniers événements pour tenter de renverser le pouvoir.

Qui plus est, la Ligue nationale vient de perdre une cause devant la cour de Vancouver face à Pepsi-Cola Ltée. Cette firme avait été accusée de commanditer un événement illégal, c'est-à-dire un pool de hockey, comme vous et moi participons.

Non seulement la ligue a-t-elle perdu mais le comportement de McNall dans cette affaire a soulevé l'ire du juge qui l'a varlopé. Selon ce que nous avons pu apprendre, samedi, d'un personnage influent de la Ligue nationale, c'est que McNall aurait tout fait pour éviter de témoigner.

Bowness a droit de sourire

Placez-vous dans la peau de Rick Bowness. N'a-t-il pas le droit à un sourire, un tout petit sourire.

On l'a congédié après que son club eut éliminé le Canadien en quatre matches de suite pour ensuite perdre devant les Penguins de Pittsburgh. Dimanche, les Bruins ont subi l'élimination en quatre matches face aux Sabres de Buffalo et en première ronde par surcroît.

C'est le cas de le dire que ça ne va pas bien pour la famille Sutter. Est-ce que le poste de Brian et de Darryl sont en danger?

Il faut se poser la question. Dans le cas de Brian, il est clair que Harry Sinden et Mike Milbury ne peuvent jouer constamment à la chaise musicale. Ils devront trancher entre Andy Moog et Sutter. Ils choisiront Sutter.

À Chocago, Darryl est l'homme de confiance de Bill Wirtz, donc, il n'y a pas de danger de ce côté-là.

Gilmour: un phénomène

Ce Doug Gilmour est un phénomène, ma foi.

Il pèse à peine 165 livres et parvient néanmoins à frapper l'adversaire, à jouer entre 22 et 27 minutes par match.

Gilmour est toutefois l'exemple parfait que les joueurs peuvent en tout temps décider de leur sort. Il y a 18 mois, il ne se plaisait pas à Calgary. Il était à couteaux tirés avec Doug Risebrough au sujet des négociations de son contrat. Il voulait 1 million $ par saison, Risebrough lui offrait 750 000 $.

Le joueur de centre a alors pris les grands moyens pour quitter l'Alberta. Il s'est mis à offrir des prestations très ordinaires, a perdu toute motivation et son attitude dans le vestiaire à faire gronder quelques vétérans.

Résultat: départ pour Toronto. Gilmour n'a jamais été aussi heureux.

Les vieux soviétiques

Pat Burns a une philosophie intéressante à propos des joueurs soviétiques qui ont travaillé sous le régime de Viktor Tikhonov.

«Les vieux joueurs ont tellement été dirigés comme des robots qu'ils reprennent maintenant le terrain perdu. J'observais Fetisov et Kasatonov, l'autre soir, ces deux gars-là ont déjà été les meilleurs au monde. Comment expliquer une telle chute? Tout simplement parce qu'ils subissent les contre-coups des années où on les traitait comme des animaux.»

Sather et les Sharks

Tel que rapporté dans cette rubrique, il y a un mois, Glen Sather se verra offrir le Klondyke par les Sharks de San Jose.

Une somme de 2,5 millions $ à la signature du contrat, en plus d'un salaire annuel, approchant les 700 000 $ pour agir comme président, directeur général et pilote de l'équipe.

Sather n'a pas dit non mais il préférerait demeurer à Edmonton. Sa décision sera basée justement sur ce que fera Peter Pocklington au cours des prochaines semaines.

Dans les coulisses du hockey, on soutient que cette menace de déménager les Oilers à Hamilton n'est que pur chantage de la part de Pocklington envers les dirigeants du Nothland Coliseum.●

OBJECTIF 350

350
250
200
150
100
50
25

LA FIERTÉ EN MAURICIE

«ON L'A»

NOTRE CHANCE

Enfin une équipe majeure de retour

Les Estacades midget AAA

ESTACADES MIDGET AAA TROIS-RIVIÈRES

DEVENEZ PROPRIÉTAIRE

Achetez votre part pour seulement 350$

POUR INFORMATION

Bernard Leblanc: 378-2904
Noëllan Gauthier: 375-6932
Pierre Hélie: 371-1177

Les Hawks sont en vacances

St. Louis (AP)

■ Craig Janney a marqué un but sans aide à 10:43 de la prolongation et les Blues de St. Louis ont défait les Blackhawks de Chicago 4-3 pour balayer la série demi-finale de la section Norris.

Ed Belfour s'est cependant fait prendre hors position sur le but victorieux quand il est entré en collision avec Brett Hull. Il n'a pu revenir à temps devant son filet et Janney a marqué avec un faible tir. Janney se foutait éperdument de la vélocité de son lancer.

«C'était un bon tir a dit Janney. **La plupart de mes lancers traversent à peine la ligne rouge. Heureusement, la rondelle est entrée dans le but.»**

Après le jeu, Belfour a frappé la barre horizontale à deux reprises avec son bâton en signe de frustration. Belfour prétendait que Hull avait commis de l'obstruction à son égard. **«C'est une véritable farce,** a déclaré Belfour dans le vestiaire après avoir fait attendre les journalistes pendant 45 minutes. **C'est ce que vouliez que je vous dise?»**

De l'autre côté de la patinoire, Hull se défendait bien d'avoir frappé Belfour. **«C'est lui qui m'a frappé et non pas le contraire»**, a indiqué Hull qui a marqué deux buts et amassé une passe.

Les deux frères Sutter, Darryl des Hawks et Brian des Bruins de Boston, qui avaient tous les deux remporté le titre de leur section, ont donc été éliminés en quatre matchs consécutifs.

Jeremy Roenick a inscrit son premier but de la série avec 2:58 à jouer pour forcer la prolongation.

Le deuxième but de la rencontre de Hull et celui de Brendan Shanahan en l'espace de 1:21 au début de la troisième avaient permis aux Blues de prendre une avance de 3-2. Lemieux et Brent Sutter ont inscrit les autres buts des perdants.●

PLUS DE 3000 POINTS OFFERTS, CETTE SEMAINE, DANS Le Nouvelliste

47445918
61154259
64102951
47711878

CLUB Multi points

PARCE QUE c'est beau la vie

DONNEZ!

La Société canadienne de la Croix-Rouge
Division du Québec

Collaboration Le Nouvelliste

25 ANS GRÂCE À VOUS!

André Vincent
Représentant

CHEVROLET BLAZER 1991, 4X4
Moteur 4.3 L, automatique, 33 000 km.

Spécial 15 500$

Cascade

539-6494

Buffalo en liesse

Buffalo, N.Y. (AP)

■ Les klaxons ont tenu les habitants de Buffalo en éveil jusqu'aux petites heures, hier, et les automobiles arboraient des balais en guise de drapeau.

Dire que les Sabres de Buffalo ont réussi l'impossible — on ne s'attendait surtout pas à une balayage — tient de la métaphore. Buffalo a éliminé les Bruins de Boston, champions de la section Adams, en quatre rencontres en première ronde des séries.

«Qui croyait que nous éliminerions Boston en quatre?» a déclaré le joueur de centre Pat LaFontaine après la victoire de 6-5 des Sabres en prolongation samedi.

«Moi-même je ne le croyais pas. Vous autres non plus.»

En balayant les Bruins, les Sabres ont aussi effacé 10 ans de frustration en séries de fin de saison. Depuis 1984, les sept présences éliminatoires des Sabres se sont soldées par des échecs... jusqu'à ce que Brad May touche le fond du filet à 4:48 de la période de prolongation samedi pour confirmer l'étonnante progression de son équipe.

«Nous venons d'assister à un des meilleurs matches de hockey jamais présentés», a lancé Ray Wisniewski, un partisan des Sabres, à sa sortie du Memorial Auditorium. **«Nous somme venus d'Erie (Pennsylvanie) pour assister à la rencontre.»**

Des grands rivaux

Les partisans des Sabres avaient raison de célébrer pour plusieurs raisons:

— Ils ont battu leurs grands rivaux, les Bruins, ceux-là même qui les avaient éliminés à cinq reprises en affrontements post-saison;

— Les Sabres étaient comptés pour battus à l'aube des séries après avoir perdu leurs sept derniers matches en saison régulière, dont deux face aux Bruins;

— Samedi, Buffalo a perdu les services de l'as-gardien Grant Fuhr après la première période. Fuhr a subi des contusions à l'épaule et au genou;

— Les Bruins ont remporté 51 victoires en saison régulière; c'est la première fois qu'une équipe victorieuse de 50 parties ou plus se fait balayer d'entrée en séries;

— Les Bruins ont remporté leurs quatre derniers matches contre Buffalo en saison régulière et ils ont bouclé la saison sur une note ascendante avec 18 victoires en 21 parties.

«Ca fait un velours de gagner, a déclaré l'entraîneur des Sabres John Muckler. **Au moins nous n'aurons plus à entendre la même rengaine à l'effet que nous n'avons pas gagné depuis 10 ans, que nous ne franchissons jamais la première ronde. Nous l'avons fait cette année et c'est tout ce qui importe.»**

L'issue de la série Bruins-Sabres a déjoué tous les experts.

Par le passé, les Bruins avaient toujours trouvé le moyen de rebondir pour battre les Sabres; samedi, ils se sont tout simplement effondrés en troisième période après avoir pris les dvants 5-2.

Pointgages serrés

Les Sabres ont remporté trois matches en prolongation, un autre bonus lorsqu'on considère qu'ils s'étaient presque toujours inclinés par des pointages serrés face aux Bruins en séries.

Pour un, LaFontaine estime que la défaite des Sabres en sept parties face à Boston l'an passé a servi de leçon pour plusieurs.

«Nous avons travaillé extrêmement fort pour pousser la série à sept matches l'an passé, a-t-il dit. **Il n'y a aucun doute dans mon esprit que nous avons beaucoup appris. Nous avons surtout appris que c'était important de tout donner et de ne pas ménager les efforts quand l'enjeu est important. Cette année, nous avons peut-être été un peu chanceux, mais les gagnants provoquent leur propre chance. Nous avons bien travaillé.»**

LaFontaine est nettement diminué par une blessure au genou, mais sa contribution n'est pas à la baisse comme en témoignent ses sept points en quatre rencontres. Il a d'ailleurs été l'une des cibles préférées des Bruins au cours de la série.

«J'ai des ecchymoses sur mes ecchymoses, a commenté LaFontaine, mais nous sommes tous dans le même bateau. À ce stade-ci de la saison, après 90 matches, il n'est pas question de ménager les efforts ou de manquer une partie pour des raisons mineures. Peu importe, l'important c'est de contribuer.»●

Un premier but à vie en série éliminatoire

Brunet a bien choisi son moment

Montréal (PC)

■ Nous voilà de retour à la case départ.

Après avoir subi deux défaites au Colisée, le Canadien a redressé la situation en remportant les deux matchs disputés au Forum.

Samedi soir, le Tricolore a créé l'égalité dans la série demi-finale de la division Adams en soutirant une victoire de 3-2 aux Nordiques. C'est un but de Benoit Brunet, bien préparé par Gilbert Dionne à 1:07 de la troisième période, qui a assuré ce gain aux hommes de Jacques Demers.

La marque n'indique pas l'allure du match. N'eût été d'une autre solide performance de Ron Hextall, le Canadien l'aurait emporté par une marge plus importante. Hextall a fait face à 37 lancers dont plusieurs étaient de qualité.

Vincent Damphousse et Gary Leeman ont inscrit les autres buts du Canadien. Scott Young et Joe Sakic ont réussi ceux des Nordiques.

Encore une fois, les Mats Sundin, Valeri Kamensky, Joe Sakic et autres Steve Duchesne ont livré un bien petit match pour Québec. Leur contre-performance a permis aux joueurs du Canadien, dans l'ensemble plus déterminés, de revenir dans cette série. Devant leurs partisans, les Nordiques sauront-ils retrouver et leurs jambes et leur coeur?

Brunet heureux

Benoit Brunet ne pouvait choisir un meilleur moment pour réussir son premier but dans les séries éliminatoires.

«C'est la première fois que je participe aux séries et c'était mon premier but. J'ai bien apprécié», a raconté Brunet en parlant du but le plus important de sa carrière jusqu'ici. C'était en même temps une belle consolation pour toutes les blessures sérieuses qu'il a dû subir. Encore à quelques semaines de la fin de la saison, on pouvait penser qu'il avait disputé son dernier match avec le Canadien.

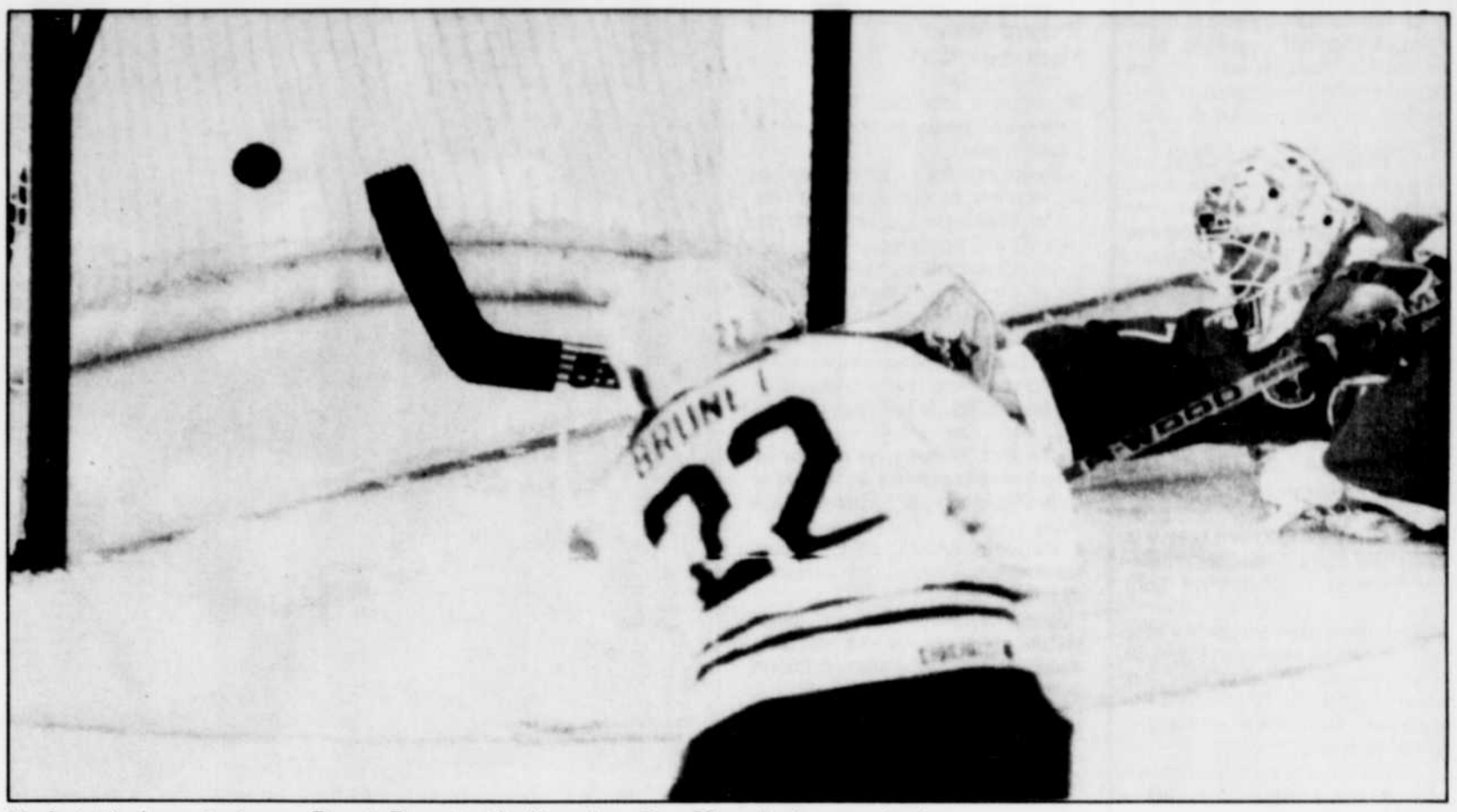

Un but très important pour Benoît Brunet et le Canadien. Ron Hextall n'y pouvait rien.

Jacques Demers a parlé de justice rendue pour le jeune trio de Brunet, Jesse Bélanger et Gilbert Dionne, qu'il a chargé de surveiller celui de Mats Sundin lors des deux derniers matches: **«Ils n'avaient pas reçu tout le crédit lors du précédent»,** a estimé l'entraîneur.

Demers a eu de bons mots pour Bélanger, une verte recrue, que Dionne a pour sa part présenté comme **«notre futur Guy Carbonneau»,** après avoir noté qu'il venait de disputer **«un super match défensif.»** C'est lui qui a d'ailleurs habilement soutiré la rondelle à Curtis Leschyshin sur le but de Gary Leeman.

Bélanger, qui ne déplace pas beaucoup d'air dans le vestiaire, a souri lorsqu'on lui a rapporté les propos de son coéquipier plus flamboyant, tout en reconnaissant que ce n'est pas la première fois qu'il entendait la comparaison.

«Jacques (Demers) **nous avait rappelé que c'est nous qui avions le dessus sur le trio de Sundin et de ne pas cesser d'attaquer»,** a encore expliqué Dionne.●

Un sursis pour les Devils

East Rutherford, NJ (AP)

■ La séquence de 14 victoires des Penguins de Pittsburgh en séries a pris fin, hier après-midi, quand les Devils du New Jersey ont évité l'élimination en l'emportant 4-1 dans le quatrième match de la demi-finale de la section Patrick.

Stéphane Richer, tenu en échec au cours des trois premiers affrontements, a connu un match de trois points, dont un but, le premier des Devils à 5:22 du premier engagement. Claude Lemieux, deux fois, et Tommy Albelin ont également marqué pour New Jersey.

Kevin Stevens (2e) a été le seul à déjouer Terreri.

Les Penguins, invaincus à leurs 21 dernières rencontres (20-0-1) — séries et saison régulière confondues — pourraient quand même mettre un terme à la série dès ce soir lors du cinquième match à Pittsburgh.

Cette victoire a définitivement servie de tonique aux Devils qui ont subi une défaite crève-coeur de 4-3 dans le troisième match de la série.

Maple Leafs 3 Red Wings 2

Mission accomplie pour les Maple Leafs de Toronto.

Pat Burns et ses hommes souhaitaient profiter de leurs deux matches à domicile pour égaler les chances à 2-2 dans la série demi-finale de la section Norris contre les Red Wings de Detroit. Ils y sont parvenus avec une victoire de 3-2, hier soir.

Dave Andreychuk a pris le gardien Tim Cheveldae par surprise à 4:47 de la troisième période, pour briser une égalité de 2-2.

Andreychuk s'est mis en évidence pour un deuxième match consécutif. Il avait également marqué deux buts dans la victoire de 4-2, vendredi. Mark Osborne a inscrit l'autre but des Leafs. La réplique des Red Wings est venue de Sheldon Kennedy et Paul Coffey.

Canucks 3 Jets 1

Kirk McLean a brillé devant les buts des Canucks de Vancouver et ces derniers ont vaincu les Jets de Winnipeg 3-1. Les Jets feront donc face à l'élimination, demain soir, lors du cinquième match disputé à Vancouver.

Dana Murzyn, Sergio Momesso et Greg Adams ont marqué les buts des Canucks alors que la réplique des Jets est venue de Keith Tkachuk. Les Jets ont dominé le jeu pendant presque tout le match, principalement en troisième période, mais la brillante tenue de McLean les a empêchés de créer l'égalité dans la série.

Tkachuk a marqué le seul but des Jets.

Kings 3 Flames 1

Les recrues Warren Rychel et Robb Stauber, qui totalisent à eux deux cinq matchs en séries éliminatoires, ont conduit les Kings de Los Angeles à une victoire de 3-1 contre les Flames de Calgary.

Rychel a marqué le but vainqueur alors que Stauber a bloqué 28 tirs pour permettre aux Kings de créer l'égalité à deux victoires de chaque côté dans la série demi-finale de la section Smythe.

Alexei Zhitnik et Pat Conacher, ce dernier dans un filet désert avec six secondes à jouer, ont complété le pointage pour les Kings. Trent Yawney a marqué l'unique but des Flames.●

Les Islanders rois de la prolongation

Uniondale, N.Y. (AP)

■ Les Islanders de New York et les Capitals de Washington aiment vraiment la prolongation.

Pour une troisième fois dans la série demi-finale quatre-de-sept de la section Patrick, les deux formations ont eu besoin de plus de trois périodes afin de faire un maître, et pour une seconde fois, il aura fallu attendre la deuxième prolongation pour connaître l'identité du vainqueur.

C'est un but de Ray Ferraro à 5:40, son deuxième but vainqueur en autant de rencontres, qui a permis aux Islanders de l'emporter 4-3. Les Islanders mènent la série 3-1 et le cinquième match aura lieu, demain, à Landover.

Ferraro a profité d'une belle passe de Claude Loiselle lors d'un deux-contre-un pour s'amener seul devant Rick Tabaracci qu'il a déjoué d'un tir entre les jambières.

Pat Flatley avait créé l'égalité 3-3 avec un but à 14:14 de la troisième période. Travis Green et Valdimir Malakhov ont marqué les autres buts des vanqueurs. Al Iafrate, deux fois, et Mike Ridley ont compté ceux des Capitals.

Les Islanders et les Capitals ont une longue histoire de matchs en prolongation, mais la formation de New York a eu le dessus avec cinq victoires en sept matchs.

Le match le plus mémorable fut celui du 18 avril 1987 qui a eu lieu au Capital Centre. Les Islanders l'avaient emporté 3-2 lors de la quatrième période de prolongation sur un but de Pat LaFontaine.

Les Islanders ont d'ailleurs la meilleure fiche de l'histoire en prolongation, soit 28-7.●

Au championnat mondial de hockey

Un premier titre à la portée du Canada en 32 ans

Munich (PC)

■ Le Canada a défait la Russie 3-1, hier, pour terminer le tournoi à la ronde avec un dossier parfait de 5-0 aux championnats du monde de hockey.

L'équipe canadienne disputera son match quart-de-finale mercredi contre la Finlande, alors qu'elle n'est plus qu'à trois victoires d'un premier titre mondial depuis 1961.

«Nous sommes tous pas mal excités», a raconté le gardien Ron Tugnutt, solide à son premier match comme partant. Il a repoussé 25 tirs des Russes.

«Avant le début du tournoi, je me disais que j'aurais peut-être un départ contre l'Autriche, la Suisse ou l'Italie. Tout le monde est excité quand il faut affronter les Russes, et je ne fais pas exception.»

Le Canada était déjà assuré du premier rang de son groupe, mais les affrontements contre les Russes ne sont jamais une petite affaire. Les joueurs canadiens paraissaient souvent plus intéressés à écraser leurs rivaux contre la bande qu'à tirer au but.

Eric Lindros a récolté un but et une passe pour porter son dossier à 10 buts et six passes, un sommet dans le tournoi. Son compagnon de trio Paul Kariya a lui aussi contribué un but et une passe, ce qui lui a valu le titre de joueur du match pour le Canada.

Lindros, Kariya et Shayne Corson -le troisième membre du trioo-cupent les trois premières places au classement des pointeurs. Ils ont profité des raclées infligées à l'Autriche et l'Italie pour gonfler leurs fiches.

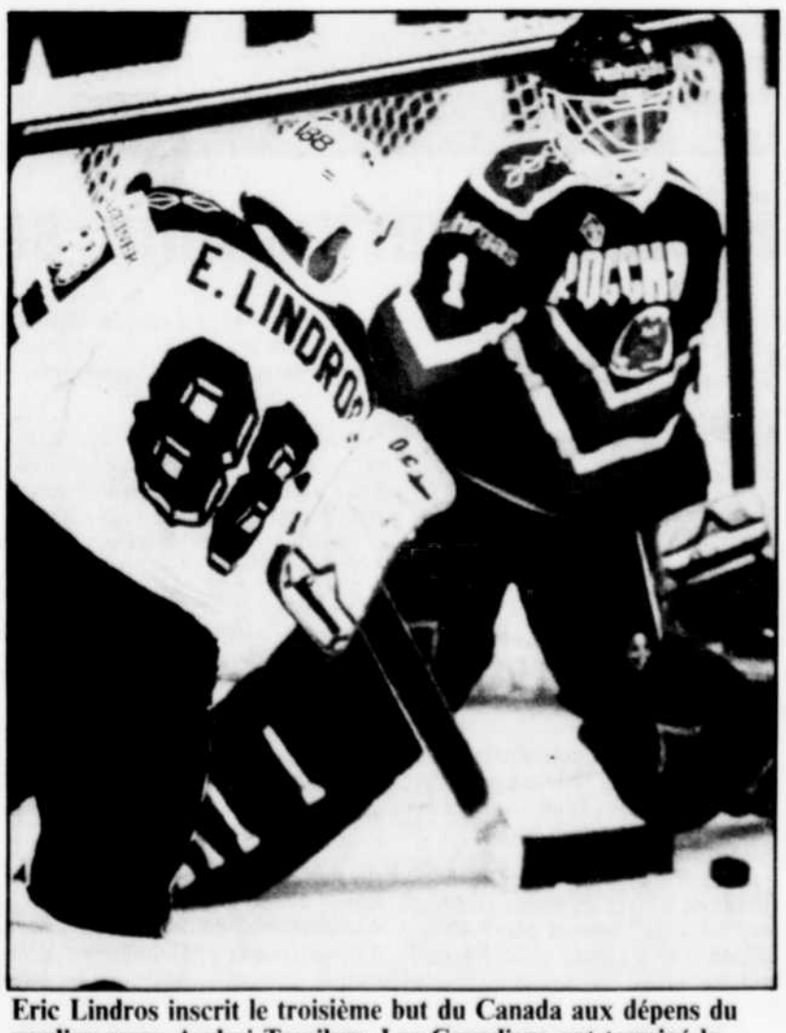

Eric Lindros inscrit le troisième but du Canada aux dépens du gardien russe Andrei Trevilow. Les Canadiens ont terminé la ronde préliminaire avec un dossier parfait des cinq victoires en autant de matches.

Les Russes coriaces

Le match d'hier fut beaucoup plus serré. Les Russes, troisièmes au classement dans leur groupe avec un dossier de 2-2-1, derrière le Canada et la Suède, ont offert une solide résistance aux Canadiens.

«Nous avions besoin de ce genre de match, a dit Corson. **Les deux précédents avaient été faciles et il nous fallait un match comme celui-là pour se préparer en vue des éliminatoires.»**

Les Canadiens ont pris les devants 2-0 en première période, sur les buts de Kevin Dineen et Kariya, même s'ils ont été dominés 12-5 au chapitre des tirs au but.

Lindros a porté le score 3-0 à mi-chemin en deuxième période, mais le Russe Valery Karpov a répliqué à 16:24 sur un puissant tir de près qui ne laissait aucune chance à Tugnutt.

Même si aucune des deux équipes n'a marqué en troisième, les nombreuses mises en échec des Canadiens ont maintenu le rythme. L'équipe canadienne est la plus lourde aux championnat du monde, mais aussi la moins pénalisée.

Dans les autres matches hier après-midi, les Tchèques l'ont emporté 3-1 contre la Finlande pour terminer au premier rang du groupe B. La Finlande a été reléguée au quatrième rang.

L'Allemagne a surpris les États-Unis au compte de 6-3, ce qui lui vaut le deuxième rang dans le groupe B et un affrontement contre la Russie en quart-de-finale, demain.

La Suisse a vaincu la Suède pour la première fois en 43 ans aux championnats du monde, au compte de 6-4. Les Suisses peuvent toujours se qualifier pour les éliminatoires, selon le résultat de la rencontre de ce soir entre l'Autriche et l'Italie.

Les espoirs de médaille du Canada au championnat mondial de hockey reposent sur les épaules d'un train nommé Eric Lindros. Et le train a tiré fort sur les autres wagons, hier, pour hisser le Canada en première place de sa section.

Lindros a marqué cinq buts et il a récolté une passe — un deuxième match consécutif de six points — quand le Canada a pulvérisé l'Italie 11-2, samedi.

«Tout va bien, a dit Lindros, qui domine le tournoi. **Nous allons continer de jouer de la même façon. Les rondelles trouvent le fond du filet.»**

Et comment!

Lindros a marqué trois but et récolté trois passes dans la victoire de 10-0 contre l'Autriche, jeudi. Face à l'italie, le centre de six pieds quatre pouces, 220 livres, a été encore plus dominant... Si c'est possible.

Adam Graves et Dave Gagner ont chacun marqué deux buts. Greg Johnson et Mike Gartner ont complété.

Le gardien Bill Ranford n'a fait face qu'à 21 tirs. Martin Pavlu et Lucio Topatigh ont trompé sa vigilance.●

En bref

Victoire de Prost

■ Imola, Italie (Reuter)
Alain Prost a renoué avec la victoire hier dans le Grand Prix de Formule un de Saint-Marin. Le Français a survolé les débats sur le circuit d'Imola au volant d'une Williams-Renault impériale pour revenir à deux points de son grand rival Ayrton Senna au classement du championnat du monde.

Le Brésilien, qui avait remporté les deux courses précédentes au volant de sa McLaren a été contraint à l'abandon. Longtemps en sandwich entre les deux Williams, il a été trahi par sa mécanique après 43 des 61 tours.

Prost, qui avait remporté la première course de la saison en Afrique du Sud, a signé son deuxième succès depuis son retour sur les circuits en devançant de 32 secondes la Benetton de l'Allemand Michael Schumacher.

Le Britannique Martin Brundle a marqué ses premiers points de la saison en plaçant sa Ligier à la troisième place devant l'étonnante Sauber du Finlandais J.J. Lehto.

Les tifosi ont enregistré avec tristesse les nouveaux déboires de Ferrari avec les abandons des deux pilotes de la Scuderia, le Français Jean Alesi et l'Autrichien Gerhard Berger.

Seules neuf des 25 voitures au départ ont terminé une course fertile en abandons en tous genres.

La 46e victoire d'une carrière exceptionnelle a redonné le sourire à Prost, cruellement blessé par ses mésaventures lors des deux courses précédentes, à Interlagos et Donington.

Mediate l'emporte

■ Greensboro, Caroline du Nord (AP)
Rocco Mediate a réussi un birdie au quatrième trou de la prolongation pour battre Steve Elkington et il a remporté l'omnium de golf de Greater Greensboro.

Mediate a dû se ressaisir après avoir commis un désastreux double bogey au 15e trou à normale cinq. Il a par la suite dû sauver des normales aux deuxième et troisième trous supplémentaires avant de réussir son roulé victorieux de quatre pieds. Mediate en était à sa deuxième victoire sur le circuit de la PGA.

Gil Morgan (73), Paul Azinger (72) et Dudley Hart (71) ont terminé à égalité à 282.

Dave Barr de Richmond, en C.-B., et Dan Halldorson de Brandon, au Manitoba, n'avaient pu se qualifier pour les deux dernières rondes.

Bledsoe un Patriots

■ New York (AP)
Choisissant premiers lors du repêchage de la NFL, hier, les Patriots ont sélectionné le quart Drew Bledsoe, un solide gaillard de six pieds cinq pouces au bras puissant, issu de l'université Washington State. Il a été préféré à Rick Mirer, un quart de l'université Notre Dame, tout comme Montana.

Mirer a été sélectionné au deuxième rang par les Seahawks de Seattle.

Les Jets de New York, qui détenaient le troisième choix, ont changé de rang avec les Cards de Phoenix, qui devaient sélectionner au quatrième rang. Les Jets ont ainsi obtenu des Cards le demi offensif Johnny Johnson en compensation.●

La série de victoires des Expos s'arrête à six

Les bonnes choses ont toujours une fin

Richard Milo
Montréal (PC)

■ Avant d'aller dans l'Ouest, les Expos ont perdu le chemin de la victoire, hier.

Ils ont mis fin à leur séquence de six victoires en s'inclinant 4-1 contre les Giants de San Francisco devant 27 272 personnes.

Les Expos n'ont eu que quatre coups sûrs en sept manches contre Bill Swift (1-1), un lanceur qui a leur numéro. Il les avait battus deux fois l'an passé alors qu'il a conservé la meilleure moyenne de points mérités de la Ligue nationale, 2.08.

«En trois matches, on n'a pas encore trouvé la manière de frapper sa balle tombante», a reconnu Felipe Alou.

Malgré la défaite, les Expos ont terminé leur séjour à domicile avec une fiche de 8-4.

«Je prendrais ça n'importe quand surtout qu'on n'a pas bien joué à domicile au cours des deux dernières années.»

Chris Nabholz (1-1) a lancé un bon match, mais il a commis l'erreur de donner un but sur balles à Swift après deux retraits à la septième.

Ca lui a éventuellement coûté le point de la victoire.

«Chris a fourni un bon effort, mais on n'a aucun contrôle sur les buts sur balles», a noté Felipe.

Face à Jeff Fassero, en relève, Willie McGee a réussi un simple pour produire le point gagnant.

«Chris commençait à être un peu fatigué et l'an dernier, McGee a été 0-en-3 contre Fassero. Cette fois-ci, ça n'a pas marché...»

Barry Bonds a ensuite réglé le cas des Expos avec son cinquième circuit de la saison, un long coup en solo contre John Wetteland, à la huitième.

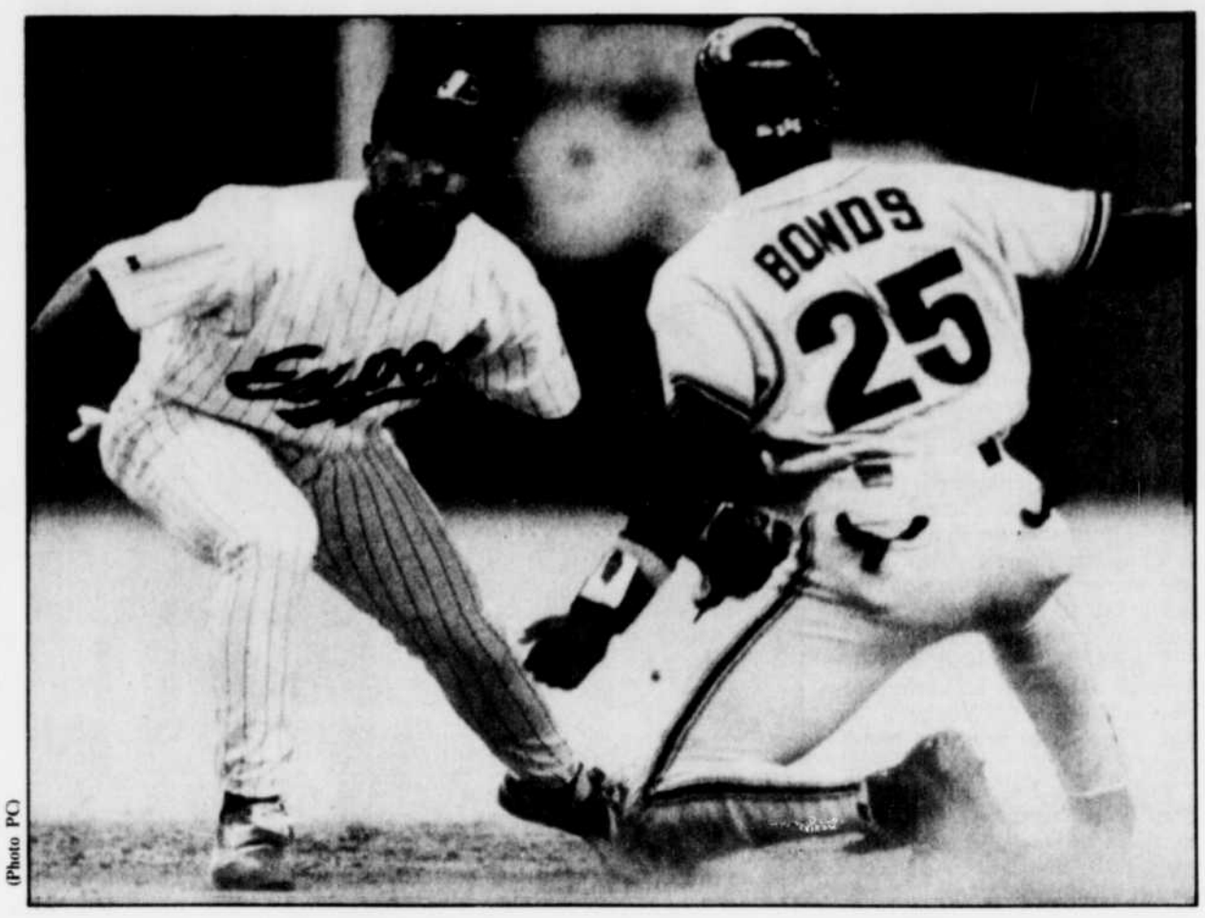

(Photo PC)

On ne peut toujours arrêter Barry Bonds. Sur ce jeu, Wilfredo Cordero retire le voltigeur des Giants en tentative de vol de but.

Bonds était le premier frappeur qu'il affrontait cette saison.

«Je suis toute de même content de ce que j'ai vu de Wetteland, a dit Felipe Aou. **C'était son premier frappeur mais, de toute façon, ce ne sera pas la dernière fois qu'il le verra.»**

Matt Williams a également réussi un circuit en solo pour les Giants qui ont totalisé 10 coups sûrs contre cinq lanceurs.

Les Giants ont inscrit trois points lors des trois dernières manches — un par manche.

En 6 manches ⅔, Nabholz a donné six coups sûrs et quatre buts sur balles. Wetteland, lui, qui effectuait sa première présence de la saison, a donné deux coups sûrs en une manche.

Larry Walker a produit le seul point des Expos à l'aide d'un circuit au champ opposé, à la deuxième.

Depuis son retour au jeu, il a réussi 16 coups sûrs en 32 présences. Il a frappé en lieu sûr à ses neuf derniers matches.

Les Expos ont commis deux ereurs. Rod Beck a enregistré son sixième sauvetage.

Amorti-suicide

À la troisième, les Expos ont tenté sans succès un amorti-suicide alors que Nabholz occupait le troisième but.

Mike Lansing a déposé la balle vers le monticule pendant que Nabholz était en course, mais Swift a effectué un beau jeu.

Le lanceur des Giants a foncé vers le marbre pour saisir la balle à main nue et il l'a remise au receveur Kirt Manwaring pour retirer Nabholz, un coureur plutôt lent.

Nabholz a ensuite connu une quatrième manche pénible même s'il n'a accordé qu'un point à la suite du long circuit en solo de Williams en début de manche.

Todd Benzinger et Robbie Thompson ont suivi avec des simples. Il s'est alors ressaisi à temps en obtenant un double-retrait sur un roulant de Royce Clayton.

Encore Swift

Pour la deuxième fois dans le match, Nabholz a accordé un but sur balles à Swift et cette fois-ci, ça lui a coûté un point à la septième.

Swift a reçu une passe gratuite après deux retraits. Darren Lewis a ensuite déposé un amorti en direction du troisième but. Voulant faire trop vite, Lansing a relayé hors cible pour commettre la 20e erreur des Expos cette saison.

Fassero s'est alors amené pour affronter McGee et ce dernier a réussi un simple dans la droite sur un compte d'une balle et deux prises.●

À la Coupe Elka

Peu de moments de répit

Daniel Thibault
Trois-Rivières

■ Avec 260 matchs en 17 jours, la Coupe de soccer Elka ne laisse que très peu de moments de répit à son responsable, Jean Bergeron de L'Association trifluvienne de soccer. **«Chaque année, notre objectif est de faire jouer le plus de jeunes possible»,** explique-t-il pendant une de ses rares pauses. Depuis le début de cette neuvième édition, il semble qu'encore cette année, la mission soit une fois de plus accomplie.

Depuis le 16 avril, les maths se succèdent à un rythme effréné. La sirène annoncant la fin d'une partie vient à peine de sonner que déjà, deux autres équipes sautent sur le plancher de ciment du pavillon de la jeunesse. Un coup de sifflet et c'est reparti. Tout au cours du tournoi, 158 équipes regroupant environ 2 000 joueurs des niveaux atome, moustique, pee-wee, bantam, midget et junior viendront se disputer les honneurs de leur catégorie respective. Peu d'organisations de soccer du Québec peuvent se vanter de présenter un tournoi dont la participation est aussi forte.

Pour les quelque 250 entraîneurs présents, la Coupe Elka représente la période d'évaluation des joueurs qui composeront leur équipe pendant la saison estivale . Plusieurs formation se présenteront au tournoi avec 20 joueurs alors que seulement 16 seront retenus par l'entraîneur.

«Pour nous de l'A.T.S, c'est une exellente façon d'inscrire le plus de jeunes possible pour l'été et de comptabiliser le nombre d'équipes qu'il y aura pour la saison, de figurer la durée du calendrier et de prévoir combien de costumes il nous faudra acheter», soutient Jean Bergeron, qui est coordonnateur de l'événement depuis 1989.

600 joueurs à Trois-Rivières

Dans la région, le sport le plus pratiqué sur le globe se porte très bien. À Trois-Rivières seulement, il y aurait 600 joueurs de soccer et environ 2500 dans toute la Mauricie. Aucune association sportive de la Mauricie ne regroupe autant de membres que l'A.T.S. Fait à noter, il y plus de joueurs de soccer que de joueurs de hockey à Trois-Rivières. Une statistique qui peut certes surprendre considérant l'importance du hockey dans la région.

«C'est une question de culture, répond Jean Bergeron. **Le hockey, c'est le sport national des Québécois. C'est pour ça que le soccer demeure méconnu ici»,** ajoute-t-il. En effet, en cette série Canadiens-Nordiques, il aurait été difficile, samedi soir dernier, de déloger un fan de hockey de devant son écran pour l'amener voir un match de la Coupe Elka. **«À moins que son fils ou sa fille ne jouait ce soir-là»,** de répliquer le coordonnateur, qui remarque que les parents sont de plus en plus intéressés par le sport.

«Les spectateurs sont à peu près tous des parents, dit-il. **Ils n'ont pas eu la chance de jouer au soccer étant jeune parce que ça n'existait tout simplement pas. Mais ça ne les empêche pas de découvrir le sport par l'entremise de leurs jeunes,** ajoute le volubile Bergeron.

Faibles coûts d'inscription

Afin d'insiter le plus d'équipes possible à participer à la Coupe Elka, l'A.T.S. a fixé le coût d'inscription à seulement 60 $ par équipe, ce qui est plutôt raisonnable considérant qu'une inscription à un tournoi d'été s'élève à environ 200 $ par équipe.

Pour financer l'événement, l'A.T.S. charge un prix d'entrée de 1,50 $ du lundi au venredi, et de 2,00 $ la fin de semaine. Pour les moins de 12 ans, c'est 0,75 $. Somme toute, rien pour ébranler le budget de la semaine.

Enfin, notons que les finales de cette neuvième Coupe Elka sont prévues pour le dimanche 2 mai à 18H30.●

(Flageol Photo — Patrick Beauchamp)

Trois jeunes porte-couleurs de l'équipe Francheville bantam AAA: Éric Beaudoin, Patrick Noël et Marc-André Robert. La Coupe Elka doit se terminer dimanche avec la présentation des finales.

PROGRAMME Mise-O-Jeu

Lundi, 26 avril

MATCH	HEURE	VISITEUR	COTE	RECEVEUR	COTE	SPORT
01	18h55	MINNESOTA	1.60	MILWAUKEE	1.80	BL
02	19h25	LOS ANGELES	2.15	NEW YORK	1.40	BL
03	19h25	LONG ISLAND	1.90	WASHINGTON	1.55	HK
04	19h25	MIAMI	2.45	CINCINNATI	1.30	BL
05	19h25	MONTRÉAL	1.70	QUÉBEC	1.70	HK
06	19h25	NEW JERSEY *	3.65	PITTSBURGH	1.10	HK
07	19h25	PITTSBURGH	2.25	ATLANTA	1.35	BL
08	19h25	SAN FRANCISCO	1.95	PHILADELPHIE	1.50	BL
09	19h25	TEXAS	1.90	TORONTO	1.55	BL
10	19h55	BALTIMORE	2.15	CHICAGO	1.40	BL
11	19h55	ST LOUIS	2.15	HOUSTON	1.40	BL
12	20h25	DETROIT	1.45	KANSAS CITY	2.05	BL
13	20h55	CHICAGO	1.60	COLORADO	1.60	BL
14	21h55	CLEVELAND	1.90	SEATTLE	1.55	BL
15	21h55	MONTRÉAL	1.55	SAN DIEGO	1.90	BL

Mardi, 27 avril

MATCH	HEURE	VISITEUR	COTE	RECEVEUR	COTE	SPORT
16	12h55	SAN FRANCISCO	1.60	PHILADELPHIE	1.60	BL
17	13h25	LOS ANGELES	1.75	NEW YORK	1.65	BL
18	13h55	MINNESOTA	1.55	MILWAUKEE	1.90	BL
19	19h25	MIAMI	2.25	CINCINNATI	1.35	BL
20	19h25	PITTSBURGH	1.95	ATLANTA	1.50	BL
21	19h25	TEXAS	1.60	TORONTO	1.60	BL
22	19h25	TORONTO	2.25	DETROIT	1.35	HK
23	19h55	BALTIMORE	1.95	CHICAGO	1.60	BL
24	19h55	ST LOUIS	1.60	HOUSTON	1.60	BL
25	20h25	DETROIT	1.50	KANSAS CITY	1.80	BL
26	20h25	ST LOUIS *	1.95	CHICAGO	1.50	HK
27	20h55	CHICAGO	1.50	COLORADO	1.95	BL
28	21h25	LOS ANGELES	2.05	CALGARY	1.45	HK
29	21h55	BOSTON	1.75	OAKLAND	1.65	BL
30	21h55	CLEVELAND	2.05	SEATTLE	1.45	BL
31	21h55	MONTRÉAL	1.65	SAN DIEGO	1.75	BL
32	21h25	NEW YORK	1.75	CALIFORNIE	1.65	BL
33	22h25	WINNIPEG	2.25	VANCOUVER	1.35	HK

* si nécessaire

Mise-O-Jeu n'est sanctionné ou parrainé par aucune ligue professionnelle ni aucune de ses équipes

En cas de disparité entre le contenu de ce programme et celui du programme officiel de Loto-Québec, ce dernier prévaut.

Plein air

Portes ouvertes pour saluer la Saint-Quentin!

Jean-Paul Arseneault

■ Un des plus beaux havres de plein air que je connaisse en bordure du Saint-Laurent, l'île Saint-Quentin de Trois-Rivières, vous propose sa prochaine saison estivale à compter de samedi prochain, 1er mai. Pour peu que l'été veuille bien accepter lui aussi l'invitation!

Prenant pour acquis que le beau temps va s'accrocher chez nous pour de bon, voici la tarification de Saint-Quentin, édition 93...

— Entrée journalière, adulte 2 $, enfant de 12 ans et moins gratuit, adulte âgé de 55 ans et plus 1,50 $, piscine 0,99 $ adulte et 0,75 $ enfant.

— Entrée annuelle, 30 $ par personne ou 60 $ pour la famille et 25 $ pour les personnes âgées. Avec cette carte annuelle, soit de mai 93 à mai 94, les véliplanchistes paient 45 $ et pour la piscine c'est 9 $ par baigneur ou 18 $ pour la famille.

Prenez note que la journée du 6 juin vous êtes tous et toutes invités dans l'île. Gratuitement! Portes ouvertes! Histoire de mieux faire connaissance avec les lieux pour l'été qui vient.

Le temps pour vous d'effleurer toutes les possibilités de plein air sur ce site choyé. Je pense ici aux sentiers écologiques, à la piste cyclable, aux jardins thématiques, à cette vue imprenable sur le fleuve, aux randonnées en canots Rabaska, en canot conventionnel ou en vélo selon votre choix de plein air.

Surtout que rien ne vous empêche de vous servir des hibachis et de leurs tables pour pique-niquer. Aussi du rouli-roulant, de la piste d'hébertisme et j'en oublie tant il y en a...

Soit pour organiser une journée pour votre groupe, pour inscrire vos jeunes à des ateliers d'été, réserver du canotage dans les îles ou que sais-je... signalez 373-8151 et vos hôtes vont vous planifier le plein air! Ou la réception dans deux splendides pavillons avec vue sur fleuve!

Pêche par-ci par-là!

De toute façon, la pêche à la truite a beau être permise depuis vendredi dernier, nos lacs ne se sont pas encore secoués la glace. Patience! Encore une couple de semaines!

Pour les autres espèces dans notre région, le brochet et le doré seront permis à compter du 21 mai dans les zones 6, 7 et 15. Avec une limite de six prises partout sauf dans la zone 14 où vous pourrez en prendre dix! Dans la zone 18, cette pêche commence le 28 mai, passez le message.

Dans nos réserves fauniques de Mastigouche et Saint-Maurice, les activités de plein air commencent le 21 mai. Sitôt les chemins forestiers dégelés!

Grandeur Nature

L'escalade de roche vous tente? Grandeur Nature vous offre des journées d'initiation sur les parois de Grandes Piles, en bordure de la route 155, pour 45 $ par jour incluant le matériel et l'encadrement par des moniteurs expérimentés.

Tous les samedis, jusqu'à la fin de mai, vous pouvez participer en vous inscrivant à 1-800-567-9372, poste 1711! Pas besoin d'être connaisseur de l'escalade pour vous joindre aux autres. Surtout pas!

Trappage

Trappeurs de la Mauricie et des Bois-Francs, vous êtes conviés à une assemblée spéciale très importante le 30 avril. à 19 h, à l'édifice municipal au 40, 2è rue Baie-de-Shawinigan. Entre autres sujets que m'a mentionnés votre président Benoît Jolicoeur, le piégeage des ours noirs sur les réserves fauniques.

En passant, si vous n'avez pas encore renouvelé votre carte de membre, il est grand temps de le faire. Et merci d'avance.●

Ligue nationale de hockey

VERS LA COUPE STANLEY

DIVISION ADAMS

BOSTON	4	0	3	5
BUFFALO	5	4	4	6

QUÉBEC	3	4	1	2
MONTRÉAL	2	1	2	3

BUFFALO

DIVISION PATRICK

PITTSBURGH	6	7	4	1
NEW JERSEY	3	0	3	4

WASHINGTON	3	4	3	3
ISLANDERS	1	5	4	4

CONFÉRENCE PRINCE-DE-GALLES

FINALE

DIVISION NORRIS

CHICAGO	3	0	0	3
ST-LOUIS	4	2	3	4

ST-LOUIS

DETROIT	6	6	2	2
TORONTO	3	2	4	3

DIVISION SMYTHE

VANCOUVER	4	3	4	3
WINNIPEG	2	2	5	1

CALGARY	3	9	5	1
L. ANGELES	6	4	2	3

CONFÉRENCE CLARENCE-CAMPBELL

Demi-finales de section

Conférence Prince-de-Galles
Section Adams

BOSTON vs. BUFFALO

Dimanche, 18 avril
Buffalo 5 Boston 4 (P)
Mardi, 20 avril
Buffalo 4 Boston 0
Jeudi, 22 avril
Boston 3 Buffalo 4(P)
Samedi, 24 avril
Boston 5 Buffalo 6 (P)
(Buffalo gagne 4-0)
Lundi, 26 avril
x-Buffalo à Boston, 19h30
Mercredi, 28 avril
x-Boston à Buffalo, 19h30
Vendredi, 30 avril
x-Buffalo à Boston, 19h30

QUÉBEC vs. MONTRÉAL

Dimanche, 18 avril
Montréal 2 Québec 3 (P)
Mardi, 20 avril
Montréal 1 Québec 4
Jeudi, 22 avril
Québec 1 Montréal 2(P)
Samedi, 24 avril
Québec 2 Montréal 3
(Série égale 2-2)
Lundi, 26 avril
x-Montréal à Québec, 19h30
Mercredi, 28 avril
x-Québec à Montréal, 19h30
Vendredi, 30 avril
x-Montréal à Québec, 19h30

Section Patrick

PITTSBURGH vs. NEW JERSEY

Dimanche, 18 avril
New Jersey 3 Pittsburgh 6
Mardi, 20 avril
New Jersey 0 Pittsburgh 7
Jeudi, 22 avril
Pittsburgh 4 New Jersey 3
Dimanche, 25 avril
Pittsburgh 1 New Jersey 4
(Pittsburgh mène 3-1)
Lundi, 26 avril
x-New Jersey à Pittsburgh, 19h30
Mercredi, 28 avril
x-Pittsburgh au New Jersey, 19h30
Vendredi, 30 avril
x-New Jersey à Pittsburgh, 19h30

WASHINGTON vs. NY ISLANDERS

Dimanche, 18 avril
NY Islanders 1 Washington 3
Mardi, 20 avril
NY Islanders 5 Washington 4 (2P)
Jeudi, 22 avril
Washington 3 NY Islanders 4(P)
Samedi, 24 avril
Washington 3 NY Islanders 4 (P)
(NY Islanders mène 3-1)
Lundi, 26 avril
x-NY Islanders à Washington, 19h30
Mercredi, 28 avril
x-Washington à NY Islanders, 19h30
Vendredi, 30 avril
x-NY Islanders à Washington, 20h

Conférence Campbell
Section Norris

CHICAGO vs. ST. LOUIS

Dimanche, 18 avril
St. Louis 4 Chicago 3
Mercredi, 21 avril
St. Louis 2 Chicago 0
Vendredi, 23 avril
Chicago 0 St. Louis 3
Dimanche, 25 avril
Chicago 3 St. Louis 4 (P)
(St. Louis gagne 4-0)
Mardi, 27 avril
x-St. Louis à Chicago, 20h30
Jeudi, 29 avril
x-Chicago à St. Louis, 20h30
Samedi, 1er mai
x-St. Louis à Chicago, 20h30

DETROIT vs. TORONTO

Lundi, 19 avril
Toronto 3 Detroit 6
Mercredi, 21 avril
Toronto 2 Detroit 6
Vendredi, 23 avril
Detroit 2 Toronto 4
Dimanche, 25 avril
Detroit 2 Toronto 3
(Série égale 2-2)
Mardi, 27 avril
x-Toronto à Detroit, 19h30
Jeudi, 29 avril
x-Detroit à Toronto, 19h30
Samedi, 1er mai
x-Toronto à Detroit, 19h30

Section Smythe

VANCOUVER vs. WINNIPEG

Lundi, 19 avril
Winnipeg 2 Vancouver 4
Mercredi, 21 avril
Winnipeg 2 Vancouver 3
Vendredi, 23 avril
Vancouver 4 Winnipeg 5
Dimanche, 25 avril
Vancouver 3 Winnipeg 1
(Vancouver mène 3-1)
Mardi, 27 avril
x-Winnipeg à Vancouver, 22h30
Jeudi, 29 avril
x-Vancouver à Winnipeg, 20h30
Samedi, 1er mai
x-Winnipeg à Vancouver, 20h

CALGARY vs. LOS ANGELES

Dimanche, 18 avril
Los Angeles 6 Calgary 3
Mercredi, 21 avril
Los Angeles 4 Calgary 9
Vendredi, 23 avril
Calgary 5 Los Angeles 2
Dimanche, 25 avril
Calgary 1 Los Angeles 3
(Série égale 2-2)
Mardi, 27 avril
x-Los Angeles à Calgary, 21h30
Jeudi, 29 avril
x-Calgary à Los Angeles, 22h30
Samedi, 1er mai
x-Los Angeles à Calgary, 20h

LNH

New Jersey 4
Pittsburgh 1

Première période
1. New Jersey, Richer 1 (Driver, Stastny) 5:22 (an)
Pénalités — S.Stevens, NJ 0:30, U.Samuelsson Pit 3:45, M.Lemieux Pit 4:52, Daneyko NJ 11:06, Murphy Pit, Needham Pit, Daneyko NJ, MacLean NJ 15:24.
Deuxième période
2. New Jersey, Albelin 1 (Richer) 19:50 (an)
Pénalités — M.Lemieux Pit, MacLean NJ 5:58, MacLean NJ 8:19, Jagr Pit (maj. et inconduite de partie) 17:44.
Troisième période
3. New Jersey, C.Lemieux 1 (Niedermayer, Richer) 1:52 (an)
4. Pittsburgh, K.Stevens 2 (M.Lemieux, Tocchet) 3:28
5. New Jersey, C.Lemieux 2 (Driver, Zelepukin) 19:42 (fd)
Pénalités — Fetisov NJ 3:55, Tippett Pit 9:14, Holik NJ 13:30.

Tirs au but

Pittsburgh	9	15	7—31
New Jersey	14	6	7—27

Gardiens — Pittsburgh: Barrasso (P,3-1); New Jersey: Terreri (G,1-2).
Avantages numériques — Pittsburgh: 0-5; New Jersey: 3-6.
Arbitre — Mark Faucette. **Juges de lignes** — Gérard Gauthier, Mark Vines.
Assistance — 14,901.

Vancouver 3
Winnipeg 1

Première période
1. Vancouver, Adams 2 (Ronning, Linden) 2:16
Pénalties — Courtnall Van 5:09, Lalor Win 10:05, Shannon Win 12:24, Hunter Van, King Win 19:28.
Deuxième période
2. Vancouver, Momesso 1 (Nedved, Valk) 3:18
3. Winnipeg, Tkachuk 2 (Steen, Numminen) 8:48
Pénalités — Lalor Win 13:29.
Troisième période
4. Vancouver, Murzyn 1 (Bure) 18:45 (fd)
Pénalités — Valk Van 6:25, Craven Van 15:22., Murzyn Van, Tkachuk Win (double min.) 19:36.

Tirs au but

Vancouver	8	8	5—21
Winnipeg	10	8	12—30

Gardiens — Vancouver: McLean (G,3-1); Winnipeg: Essensa (P,1-3).
Avantage numérique — Vancouver: 0-4; Winnipeg: 0-2.
Arbitre — Devorski. **Juges de lignes** — Broseker, Schachte.
Assistance — 15,567.

Detroit 2
Toronto 3

Première période
Aucun but.
Pénalités — Ysebaert Det 7:05, Rouse Tor, Probert Det 13:53, Eliett Tor 18:32.
Deuxième période
1. Detroit, Kennedy 1 8:52
2. Toronto, Andreychuk 3 (Lefebvre, Anderson) 10:08
3. Toronto, Osborne 1 (Zezel, Berg) 13:58
4. Detroit, Coffey 1 16:12
Pénalités — Chiasson Det (maj. et inconduite de partie) 1:38, Andreychuk Tor 19:10.
Troisième période
5. Toronto, Andreychuk 4 (Gilmour, Anderson) 4:47
Pénalités — Racine Det 8:02, Fedorov Det (maj. et inconduite de partie) 12:45, Anderson Tor (double min.) 15:29.

Tirs au but

Detroit	11	8	10—29
Toronto	10	7	11—28

Gariens — Detroit: Cheveldae (P,2-2); Toronto: Potvin (G,2-2).
Avatanges numériques — Detroit: 0-3; Toronto: 0-4.
Arbitre — Paul Stewart. **Juges de lignes** — Kevin Collins, Brian Murray.
Assistance — 15,720.

LHJMQ

Séries éliminatoires
Finale
Quatre de sept

LAVAL vs SHERBROOKE

	Mj	G	P	N	Bp	Bc	Pts
Sherbrooke	0	0	0	0	0	0	0
Laval	0	0	0	0	0	0	0

Mardi, 27 avril
Laval à Sherbrooke, 19h30

Note: le deuxième match de la série finale sera joué le jeudi soir 29 avril si la série entre les Nordiques et le Canadien n'est pas terminée. Si une septième rencontre n'est pas nécessaire entre les Nordiques et le Canadien, le deuxième match aura lieu le vendredi soir 30 avril.

Los Angeles 3
Calgary 1

Première période
1. Calgary, Yawney 3 (Fleury, MacInnis) 13:43 (an)
2. Los Angeles, Zhitnik 2 (McSorley, Donnelly) 16:51 (an)
Pénalités — Gretzky LA 2:25, Dahl Cal, Skrudland Cal, Taylor LA 5:27, Robitaille LA (double min.) 6:41, MacInnis Cal 9:35, Kurri LA 11:57, Otto Cal 15:17, Roberts Cal, Granato LA 17:38.
Deuxième période
3. Los Angeles, Rychel 2 (Sandstrom, Sydor) 4:48
Pénalités — MacInnis Cal 2:01, Musil Cal 6:29, McSorley LA 13:05, Suter Cal 13:35, Hardy LA 16:45, Watters LA 18:01, Roberts Cal 20:00.
Troisième période
4. Los Angeles, Conacher 1 (Kurri) 19:54 (fd)
Pénalités — Blake LA 3:49, Donnelly LA, 6:52, Roberts Cal (maj. et inconduite de partie) 8:32.

Tirs au but

Calgary	11	10	8—29
Los Angeles	9	15	5—29

Gardiens — Calgary: Reese (P,1-1); Los Angeles: Stauber (G,1-0).
Avantages numériques — Calgary: 1-8; Los Angeles: 1-8.
Arbitre — Bill McCreary. **Juges de lignes** — Leon Stickle, Pat Dapuzzo.
Assistance — 16,005.

St. Louis 4
Chicago 3 P

Première période
1. St. Louis, Hull 4 (J.Brown) 16:09 (pp)
Pénalités — Marchment Chi 0:50, Baron StL 3:55, Murphy Chi 8:45, Emerson StL 10:07, Marchment Chi 15:10.
Deuxième période
2. Chicago, B.Sutter 1 (Chelios, Larmer) 3:09
3. Chicago, Lemieux 1 (Roenick) 16:40
Pénalités — Grimson Chi, Hedican StL 2:58, Lowry StL 4:06, Lemieux Chi, Bassen StL, R.Sutter StL 8:11, B.Sutter Chi, J.Brown StL 8:43, Noonan Chi 9:04, Smith Chi 12:11, Muni Chi 14:39, Miller StL 18:07, Roenick Chi 18:34, Chelios Chi 20:00.
Troisième période
4. St. Louis, Hull 5 (Janney, Shanahan) 1:48 (an)
5. St. Louis, Shanahan 2 (Janney, Hull) 3:09 (an)
6. Chicago, Roenick 1 (Larmer, Goulet) 17:02
Pénalités — K.Brown Chi 1:48, Zombo StL 5:59, Zombo StL 8:39.
Prolongation
7. St. Louis, Janney 2 10:43
Pénalités — Aucune.

Tirs au but

Chicago	7	13	9 3—32
St. Louis	8	7	8 6—29

Gardiens — Chicago: Belfour (P,0-4); St. Louis: Joseph (G,4-0).
Avantages numériques — Chicago: 0-7; St. Louis: 3-9.
Arbitre — Rob Shick. **Juges de lignes** — Randy Mitton, Shane Heyer.
Assistance — 18,012.

Samedi

Canadien 3
Nordiques 2

Première période
1. Montréal, Damphousse 2 (Haller, Desjardins) 5:28 (an)
2. Québec, Young 4 (Ricci, Foote) 9:25
Pénalités — Finn Qué 4:17, Haller Mon 9:25, Sundin Qué 19:04. **Deuxième période**
3. Montréal, Leeman 1 (Bélanger) 9:21
4. Québec, Sakic 2 (Hough, Finn) 17:56
Pénalités — Finn Qué 7:03, Desjardins Mon 10:27, Rucinsky Qué 15:10, Québec banc (purgée par Huffman) 18:48.
Troisième période
5. Montréal, Brunet 1 (Dionne, Odelein) 1:07
Pénalités — Carbonneau Mon 8:30, Duchesne Qué 9:38, Finn Qué, Damphousse Mon 10:36.

Tirs au but

Québec	7	8	12—27
Montréal	11	19	7—37

Gardiens — Québec: Hextall (P,2-2); Montréal: Roy (G,2-2).
Avantages numériques — Québec: 0-3; Montréal: 1-6.
Arbitre — Andy vanHellemond. **Juges de lignes** — Swede Knox, Brad Lazarowich.
Assistance — 17,959.

NY Islanders 6
Washington 5 P

Première période
1. Washington, Iafrate 1 (Bondra, Ridley) 3:22 (an)
Pénalités — Kasparaitis NYI 3:18, Hatcher Wash 7:38, Fitzgerald NYI 12:10, Hunter Wash, Thomas NYI (doubles min.) 15:51, Hatcher Wash (double min.), Flatley NYI 19:32.
Deuxième période
2. Washington, Ridley 1 (Bondra, Cote) 4:37 (an)
3. Washington, Iafrate 2 (Ridley, Carpenter) 5:54
4. NY Islanders, Malakhov 1 (Turgeon) 7:17 (an)
Pénalités — Dalgarno NYI 2:36, Krupp NYI 3:02, Hatcher Wash 7:08, Miller Wash 10:15, Green NYI 13:30, Iafrate Wash 17:05.
Troisième période
5. NY Islanders, Green 1 (Loiselle, Malakhov) 12:54
6. NY Islanders, Flatley 1 (Ferraro, Krupp) 14:14
Pénalités — Ferraro NYI 7:52, Côté Wash, Hogue NYI 18:32.
Première prolongation
Aucun but.
Pénalités — Elynuik Wash, Krupp NYI 10:15, Iafrate Wash, Malakhov NYI 20:00.
Deuxième prolongation
7. NY Islanders, Ferraro 4 (Loiselle, Fitzgerald) 5:40
Pénalités — Aucune.

Tirs au but

Washington	8	13	9 8 2—40
NY Islanders	13	11	9 8 5—46

Gardiens — Washington: Tabaracci (P,1-3); NY Islanders: Healy: (G,3-1).
Avantages numériques — Washington: 2-6; NY Islanders: 1-5.
Arbitre — Terry Gregson. **Juges de lignes** — Mark Pare, Bob Hodges.
Assistance — 16,297.

Buffalo 6
Boston 5 P

Première période
1. Boston, Neely 4 (Oates, Juneau) 2:29
2. Buffalo, Mogilny, 5 (Khmylev, LaFontaine) 10:09 (an)
3. Boston, Juneau 2 (Oates, Leach) 14:15 (an)
4. Boston, Douris 1 (Poulin) 14:50
5. Buffalo, Hawerchuk 2 (Wood, Audette) 15:46
6. Boston, Leach 1 (Oates, Heinze) 19:48
Pénalités — Sutton Buf 0:33, Oates Bos 5:09, Poulin Bos 8:58, Mogilny Buf 12:31, Ledyard Buf 16:53.
Deuxième période
7. Boston, Poulin 1 2:13 (dn)
8. Buffalo, Audette 1 (B.Sweeney, Wood) 3:58
Pénalités — Roberts Bos 1:57, Shaw Bos 14:17, Ledyard Buf 16:48.
Troisième période
9. Buffalo, Mogilny 6 (May, LaFontaine) 10:43
10. Buffalo, Khmylev 3 (Hawerchuk, Sutton) 11:36
Pénalités — Leach Bos 3:19, B.Sweeney Buf 8:08, Heinze Bos, Carney Buf 11:02.
Prolongation
11. Buffalo, May 1 (LaFontaine, Carney) 4:48
Pénalités — Aucune.

Tirs au but

Boston	12	14	7 3—36
Buffalo	7	12	8 1—28

Gardiens — Boston: Moog (P,0-3); Buffalo: Fuhr, Hasek, (2e pér.) (G,1-0).
Avantages numériques — Boston: 2-5; Buffalo: 1-5.
Arbitre — Denis Morel. **Juges de lignes** — Wayne Bonney, Dan McCourt.
Assistance — 16,325.

LHJM Ontario

LHJOntario
Finales de section
Quatre de sept

Section Leyden
PETERBOROUGH vs KINGSTON

Dimanche, 18 avril
Kingston 6 Peterborough 7
Mardi, 20 avril
Peterborough 7 Kingston 5
Jeudi, 22 avril
Kingston 6 Peterborough 3
Vendredi, 23 avril
Peterborough 5 Kingston 1
Dimanche, 25 avril
Kingston 5 Peterborough 1
(Peterborough gagne 4-1)
Mardi, 27 avril
x-Peterborough à Kingston, 19h30
Jeudi, 29 avril
x-Kingston à Peterborough, 19h30

Section Emms
S.S. MARIE vs DETROIT

Vendredi, 16 avril
Sault Ste. Marie 3 Detroit 2
Dimanche, 18 avril
Detroit 1 S.S. Marie 5
Mardi, 20 avril
S.S. Marie 2 Detroit 5
Jeudi, 22 avril
S.S. Marie 8 Detroit 2
Samedi, 24 avril
Detroit 2 S.S. Marie 3
(S.S. Marie gagne 4-1)
Lundi, 26 avril
x-S.S. Marie à Detroit, 19h
Mercredi, 28 avril
x-Detroit à S.S. Marie, 19h30
x: si nécessaire.

Les meneurs
(Matchs d'hier non compris)

	B	P	Pts
Oates, Bos	0	9	9
Mogilny, Buf	6	1	7
LaFontaine, Buf	1	6	7
Ferraro, NYI	4	2	6
Lemieux, Pit	4	2	6
Fleury, Cal	3	3	6
Khmylev, Buf	3	3	6
Gilmour, Tor	2	4	6
Hawerchuk, Buf	2	4	6
Juneau, Bos	2	4	6
Nieuwendyk, Cal	2	4	6
Francis, Pit	1	5	6
Coffey, Det	0	6	6
Hunter, Wash	5	0	5
Neely, Bos	4	1	5
Bure, Van	3	2	5
Hull, StL	3	2	5

Rendement des Nordiques

	B	P	Pts	Pén
47. Claude Lapointe	1	4	5	2
48. Scott Young	4	0	4	0
19. Joe Sakic	2	1	3	0
9. Mike Ricci	0	3	3	2
13. Mats Sundin	1	1	2	4
28. Steve Duchesne	0	2	2	4
25. Martin Rucinsky	1	0	1	4
7. Curtis Leschyshyn	1	0	1	4
31. Valeri Kamensky	0	1	1	4
5. Alexei Gusarov	0	1	1	0
18. Mike Hough	0	1	1	0
52. Adam Foote	0	1	1	0
29. Steven Finn	0	1	1	6
11. Owen Nolan	0	0	0	2
51. Andrei Kovalenko	0	0	0	2
12. Chris Simon	0	0	0	2
6. Craig Wolanin	0	0	0	4
44. Gino Cavallini	0	0	0	0
2. Kerry Huffman	0	0	0	0
22. Scott Pearson	0	0	0	0
20. Bill Lindsay	0	0	0	0
4. Mikhail Tatarinov	0	0	0	0
31. Stéphane Fiset	0	0	0	0
15. Tony Twist	0	0	0	0
27. Ron Hextall	0	0	0	0
37. Niklas Andersson	0	0	0	0
43. Len Esau	0	0	0	0
59. David Karpa	0	0	0	0

	G	P	Min	Ba	Bl	Moy.
27. R. Hextall	2	2	267	8	0	1.80
35. S. Fiset	0	0	00	0	0	0.00
32. J. Cloutier	0	0	00	0	0	0.00
Totaux	2	2	267	8	0	1.80

Rendement des Canadiens

	B	P	Pts	Pén
23. Brian Bellows	2	2	4	2
25. V. Damphousse	2	1	3	6
28. Eric Desjardins	0	3	3	4
11. Kirk Muller	1	1	2	0
45. Gilbert Dionne	1	1	2	2
22. Benoît Brunet	1	1	2	0
24. Lyle Odelein	0	2	2	4
26. Gary Leeman	1	0	1	0
15. Paul DiPietro	0	1	1	2
14. Kevin Haller	0	1	1	6
29. Jesse Bélanger	0	1	1	0
8. Mathieu Schneider	0	0	0	2
48. J.J. Daigneault	0	0	0	2
21. Guy Carbonneau	0	0	0	6
47. Stephan Lebeau	0	0	0	2
12. Mike Keane	0	0	0	0
18. Denis Savard	0	0	0	0
17. John LeClair	0	0	0	0
43. Patrice Brisebois	0	0	0	2
5. Rob Ramage	0	0	0	0
36. Todd Ewen	0	0	0	0
31. Ed Ronan	0	0	0	0
32. Mario Roberge	0	0	0	0
38. Sean Hill	0	0	0	0
6. Oleg. Petrov	0	0	0	0
34. Donald Dufresne	0	0	0	0
33. Patrick Roy	0	0	0	0
37. A. Racicot	0	0	0	0

	G	P	Min	Ba	Bl	Moy.
33. P. Roy	2	2	267	10	0	2.25
37. A. Racicot	0	0	00	0	0	0.00
Totaux	2	2	267	10	0	2.25

Tournoi mondial

Championnat mondial
Classement

	Mj	G	P	N	Bp	Bc	Pts
x-Canada	5	5	0	0	31	4	10
x-Suède	5	3	2	0	17	14	6
x-Russie	5	2	2	1	15	12	5
x-Suisse	5	2	3	0	11	14	4
Italie	4	1	2	1	7	19	3
Autriche	4	0	4	0	3	21	0
x-R.-Tchèque	5	4	0	1	17	4	9
x-Allemagne	5	4	1	0	20	12	8
x-E.-U.	5	2	1	2	14	10	6
x-Finlande	5	2	2	1	7	7	5
France	4	0	4	0	6	19	0
Norvège	4	0	4	0	1	13	0

Vendredi, 23 avril
Suisse 5 Autriche 1
Allemagne 3 Finlande 1
Samedi, 24 avril
Russie 2 Suède 5
Rép. Tchèque 6 France 2
Canada 11 Italie 2
E.-U. 3 Norvège 1
Dimanche, 25 avril
Suède 4 Suisse 6
Finlande 1 Rép. Tchèque 3
Russie 1 Canada 3
Allemagne 6 E.-U. 4
Lundi, 26 avril
Autriche vs Italie, 14h
France vs Norvège, 14h
(Fin de la ronde préliminaire)
Séries
Mardi, 27 avril
Quarts de finale
2e groupe A vs 3e groupe B, 9h30
2e groupe B vs 3e groupe A, 14h
Mercredi, 28 avril
1er groupe A vs 4e groupe B, 9h30
1er groupe B vs 4e groupe A, 14h
Jeudi, 29 avril
Ronde de relégation
5e groupe A vs 6e groupe B, 9h30
5e groupe B vs 6e groupe A, 14h
Vendredi, 30 avril
Demi-finales
Gagnant 2e groupe A-3e groupe B vs Gagnant 1er groupe B-4e groupe A, 9h30
Gagnant 2e groupe B-3e groupe A vs Gagnant 1er groupe A-4e groupe B, 14h
Samedi, 1er mai
Consolation
Perdant 5e groupe A-6e groupe B vs Perdant 5e groupe B-6e groupe B, 8h30
Médaille de bronze 13h
Dimanche, 2 mai
Médaille d'or 9h

Canada 3
Russie 1

Première période
1. Canada, Dineen 1 (Galley) 4:28
2. Canada, Kariya 2 (Lindros, Corson) 12:20 (an)
Pénalités — Yashin Rus (maj.) 7:55, Mayer Can 14:41.
Deuxième période
3. Canada, Lindros 10 (Kariya) 9:40
4. Russie, Karpov 2 (Butzaev) 16:24
Pénalités — Maciver Can 10:40.
Troisième période
Aucun but.
Pénalités — Lindros Can 0:23, Nikolishin Rus 4:51, Buchberger Can 7:17, Manson Can 11:35, Trevilow Rus (purgée par Sapozhnikov) 15:58.

Tirs au but

Canada	5	6	11—22
Russie	12	8	6—26

Gardiens — Canada: Tugnutt; Russie: Trevilow.
Avantages numériques — Canada: 1-3; Russie: 0-5.
Arbitre — Anton Danko. **Juges de lignes** — Janne Rautavuori, Boris Janicek.
Assistance — 8,600.

Baseball majeur

Ligue nationale
Section Est

	G	P	Moy.	Diff
Philadelphie	13	4	.765	—
Montréal	11	7	.611	2½
St. Louis	10	8	.556	3½
Chicago	9	8	.529	4
Pittsburgh	9	9	.500	4½
New York	8	9	.471	5
Floride	7	11	.389	6½

Section Ouest

	G	P	Moy.	Diff.
Houston	10	7	.588	—
San Francisco	11	8	.579	—
Atlanta	11	9	.550	½
San Diego	8	9	.471	2
Colorado	6	11	.353	4
Cincinnati	6	12	.333	4½
Los Angeles	6	13	.316	5

Vendredi, 23 avril
San Francisco 2 Montréal 7
Cincinnati 4 Chicago 7
Los Angeles 0 Philadelphie 2
Houston 4 Pittsburgh 2
San Diego 1 New York 6
Floride 4 Colorado 5
Atlanta 3 St. Louis 1
Samedi, 24 avril
San Francisco 1 Montréal 6
Cincinnati 15 Chicago 5
Floride 2 Colorado 1
San Diego 5 New York 3
Los Angeles 3 Philadelphie 7
Houston 8 Pittsburgh 4
Atlanta 11 St. Louis 0
Dimanche, 25 avril
San Francisco 4 Montréal 1
Los Angeles 2 Philadelphie 5
Houston 2 Pittsburgh 7
San Diego 9 New York 8
Atlanta 3 St. Louis 7
Cincinnati 1 Chicago 2
Floride 11 Colorado 1

Lundi, 26 avril
San Francisco (Brantley 1-1) à Philadelphie (Rivera 1-1), 19h35
Floride (Hough 2-1) à Cincinnati (Rijo 1-1), 19h35
Los Angeles (Astacio 0-2) à New York (Gooden 2-2), 19h40
Pittsburgh (Cooke 0-1) à Atlanta (Smoltz 2-2), 19h40
St. Louis (Magrane 0-2) à Houston (Drabek 2-2), 20h05
Chicago (Harkey 2-0) à Colorado (Neid 3-1), 21h05
Montréal (Jones 3-0) à San Diego (Taylor 0-0), 22h05

Mardi, 27 avril
San Francisco à Philadelphie, 12h35.
Los Angeles à New York, 13h40.
Floride à Cincinnati, 19h35.
Pittsburgh à Atlanta, 19h40.
St. Louis à Houston, 20h05.
Chicago au Colorado, 21h05.
Montréal à San Diego, 22h05.

Mercredi, 28 avril
Floride à Atlanta, 19h40.
Pittsburgh à Cincinnati, 19h35.
Chicago à Houston, 20h05.
St. Louis au Colorado, 21h05.
Philadelphie à San Diego, 22h05.
Montréal à Los Angeles, 22h35.
New York à San Francisco, 22h35.

Les meneurs

	MJ	AB	Pts	CS	Moy.
Bonds SF	18	58	19	24	.414
Slaught Pit	14	49	4	19	.388
Galarraga Col	17	68	7	26	.382
Milligan Cin	18	60	11	21	.350
Murray NY	17	66	12	23	.348
Merced Pit	17	55	11	19	.345
Conine Flo	18	64	9	22	.344
Kruk Phi	17	64	17	22	.344
Gonzalez Hou	15	56	11	19	.339
Vizcaino Chi	16	56	4	19	.339

Points — Bonds, San Francisco, 19; Kruk, Philadelphie, 17; Dykstra, Philadelphie, 15; **Lansing, Montréal, 14; Cordero**, Montréal, 14; ACole, Colorado, 14; King, Pittsburgh, 14; MaWilliams, San Francisco, 14.
Points produits — Bonds, San Francisco, 18; Galarraga, Colorado, 16; VanSlyke, Pittsburgh, 16; **Lansing, Montréal, 14**; Hayes, Colorado, 14; Kruk, Philadelphie, 14; Bonilla, New York, 14; Murray, New York, 14.
Cousp sûrs — Galarraga, Colorado, 26; **Lansing, Montréal, 25**; Blauser, Atlanta, 24; Bonds, San Francisco, 24; MaWilliams, San Francisco, 23; JaBell, Pittsburgh, 23; Murray, New York, 23.
Doubles — Bonds, San Francisco, 8; **Cordero, Montréal, 7**; Bagwell, Houston, 7; Kruk, Philadelphie, 7; Galarraga, Colorado, 7; **Lansing, Montréal, 6**; Caminiti, Houston, 6.
Triples — Martin, Pittsburgh, 3; DLewis, San Francisco, 2; ACole, Colorado, 2; JaBell, Pittsburgh, 2; Coleman, New York, 2; OSmith, St. Louis, 2; 41 à égalité avec 1.
Circuits — DBell, San Diego, 5; **LWalker, Montréal, 5**; MaWilliams, San Francisco, 5; Kruk, Philadelphie, 5; Bonds, San Francisco, 5; 11 à égalité avec 4.

Buts volés — EYoung, Colorado, 10; ACole, Colorado, 9; Nixon, Atlanta, 9; DLewis, San Francisco, 8; Dykstra, Philadelphie, 8; Gwynn, San Diego, 8; Carr, Floride, 7.
Lanceurs (3 Décisions) — Burkett, San Francisco, 4-0, 1.000, 2.33; Arocha, St. Louis, 3-0, 1.000, 1.66; **Hill, Montréal, 3-0**, 1.000, 1.41; Glavine, Atlanta, 3-0, 1.000, 3.37; **JJones, Montréal**, 3-0, 1.000, 4.02; Nied, Colorado, 3-1, .750, 3.10; Benes, San Diego, 3-1, .750, 3.21; Schilling, Philadelphie, 3-1, .750, 2.59; Swindell, Houston, 3-1, .750, 3.60; Guzman, Chicago, 3-1, .750, 1.61.
Retraits — Rijo, Cincinnati, 29; Smoltz, Atlanta, 27; Armstrong, Floride, 27; Drabek, Houston, 27; TGreene, Philadelphie, 24; GMaddux, Atlanta, 23; RMartinez, Los Angeles, 22.
Victoires protégées — Stanton, Atlanta, 8; MtWilliams, Philadelphie, 7; LeSmith, St. Louis, 7; Beck, San Francisco, 6; **Rojas, Montréal, 5**; Harvey, Floride, 5; Myers, Chicago, 5.

Ligue américaine
Section Est

	G	P	Moy.	Diff
Detroit	12	5	.706	—
Boston	11	8	.579	2
New York	10	8	.556	2½
Toronto	10	8	.556	2½
Milwaukee	6	9	.400	5
Cleveland	7	11	.389	5½
Baltimore	5	11	.313	6½

Section Ouest

	G	P	Moy.	Diff.
Californie	12	4	.750	—
Texas	10	6	.625	2
Chicago	8	9	.471	4½
Minnesota	8	9	.471	4½
Seattle	8	10	.444	5
Kansas City	7	11	.389	6
Oakland	5	10	.333	6½

Vendredi, 23 avril
Chicago 5 Toronto 4
Texas 0 Milwaukee 3
Detroit 12 Minnesota 4
Baltimore 6 Kansas City 7
Boston 1 Californie 4
New York 3 Seattle 6
Cleveland à Oakland, (remis, pluie)
Samedi, 24 avril
Chicago 4 Toronto 10
Texas 15 Milwaukee 4
Baltimore 6 Kansas City 5
Cleveland 10 Oakland 3
Detroit 17 Minnesota 1
New York 1 Seattle 0
Boston 5 Californie 8
Dimanche, 25 avril
Chicago 0 Toronto 1
Detroit 16 Minnesota 5
Texas 6 Milwaukee 1
Baltimore 2 Kansas City 7
Cleveland 6 Oakland 0
New York 10 Seattle 9
Boston 1 Californie 2

Lundi, 26 avril
Minnesota (Tapani 0-2) à Milwaukee (Bones 0-1), 19h05
Texas (Lefferts 1-3) à Toronto (Morris 0-3), 19h35
Baltimore (Valenzuela 0-1) à Chicago (Alvarez 0-0), 20h05
Detroit (Krueger 2-1) à Kansas City (Gubicza 0-2), 20h35
Cleveland (Mutis 1-1) à Seattle (Johnson 2-1), 22h05

Mardi, 27 avril
Minnesota à Milwaukee, 14h05.
Texas à Toronto, 19h35.
Baltimore à Chicago, 20h05.
Detroit à Kansas City, 20h35.
Cleveland à Seattle, 22h05.
Boston à Oakland, 22h05.
New York en Californie, 22h05.
Mercredi, 28 avril
Boston à Oakland, 15h15.
Kansas City à Toronto, 19h35.
Minnesota à Baltimore, 19h35.
Milwaukee à Chicago, 20h05.
Detroit au Texas, 20h35.
Cleveland à Seattle, 22h05.
New York en Californie, 22h05.
Jeudi, 29 avril
Kansas City à Toronto, 12h35.
Milwaukee à Chicago, 13h35.
Minnesota à Baltimore, 19h35.
Detroit au Texas, 20h35.

Les meneurs

	MJ	AB	P	CS	Moy.
Phillips Det	17	67	15	28	.418
Olerud, Tor	17	65	12	27	.415
MVaughn Bos	16	62	10	25	.403
Snow Cal	16	57	16	22	.386
Hamilton Mil	15	56	6	21	.375
Gibson Det	13	44	10	16	.364
Curtis Cal	16	57	16	20	.351
Cooper Bos	19	69	7	24	.348
Fryman Det	16	69	18	24	.348
Lofton Cle	17	66	16	23	.348

Points — Fryman, Detroit, 18; **Carter, Toronto, 16**; Belle, Cleveland, 16; Curtis, Californie, 16; Lofton, Cleveland, 16; Snow, Californie, 16; Gonzalez, Texas, 15; Phillips, Detroit, 15; Whitaker, Detroit, 15.
Points produits — Carter, Toronto, 19; Belle, Cleveland, 18; Fryman, Detroit, 18; Greenwell, Boston, 17; Snow, Californie, 17; 6 à égalité avec 16.
Coups sûrs — Phillips, Detroit, 28; **Olerud, Toronto, 27**; Baerga, Cleveland, 25; MVaughn, Boston, 25; Cooper, Boston, 24; Fryman, Detroit, 24; Lofton, Cleveland, 23.
Doubles — MVaughn, Boston, 8; Anderson, Baltimore, 7; Amaral, Seattle, 6; Greenwell, Boston, 6; Joyner, Kansas City, 6; Palmer, Texas, 6; Sierra, Oakland, 6; Sorrento, Cleveland, 6; BWilliams, New York, 6.
Triples — Lofton, Cleveland, 3; Greenwell, Boston, 3; Pagliarulo, Minnesota, 3; Snow, Californie, 2; McRae, Kansas City, 2; Burks, Chicago, 2; Polonia, Californie, 2; Cora, Chicago, 2; Fletcher, Boston, 2; CRipken, Baltimore, 2.
Circuits — Belle, Cleveland, 6; Deer, Detroit, 6; GriffeyJr, Seattle, 6; Palmer, Texas, 6; Snow, Californie, 6; **Carter, Toronto, 5**; Sorrento, Cleveland, 5; Gonzalez, Texas, 5; Tettleton, Detroit, 5.
Buts volés — Curtis, California, 12; Lofton, Cleveland, 10; RHenderson, Oakland, 9; LJohnson, Chicago, 6; **RAlomar, Toronto, 5**; Molitor, Toronto, 5 Hamilton, Milwaukee, 5.
Lanceurs (3 Décisions) — McDowell, Chicago, 4-0, 1.000, 4.23; Wells, Detroit, 3-0, 1.000, 1.90; Deshaies, Minnesota, 4-0, 1.000, 1.98; Sanderson, Californie, 3-0, 1.000, 3.00; Leibrandt, Texas, 3-0, 1.000, 2.42; Eldred, Milwaukee, 3-1, .750, 2.30; **Stottlemyre**, Toronto, 3-1, .750, 3.30; Monteleone, New York, 3-1, .750, 5.68; Clemens, Boston, 3-1, .750, 1.64; Viola, Boston, 3-1, .750, 1.53.
Retraits — RJohnson, Seattle, 37; Clemens, Boston, 29; Appier, Kansas City, 25; Dopson, Boston, 25; Bosio, Seattle, 25; Eldred, Milwaukee, 23; Fernandez, Chicago, 23; Langston, Californie, 23.
Victoires protégées — DWard, Toronto, 6; Montgomery, Kansas City, 5; Aguilera, Minnesota, 5; Olson, Baltimore, 4; Henneman, Detroit, 4; Farr, New York, 4; Henke, Texas, 4.

Baseball

GIANTS 4 EXPOS 1

	ab	p	cs	pp		ab	p	cs	pp
DLewis cc	4	0	1	0	DeShld 2b	4	0	2	0
McGee cd	5	0	1	2	Lnsing 3b	4	0	0	0
Bonds cg	4	1	2	1	Grssom cc	4	0	0	0
MWlms 3b	5	1	2	1	LWlkr cd	4	1	2	1
Bnzngr 1b	4	0	1	0	VndrWl cg	3	0	0	0
RoTsn 2b	4	0	1	0	Fssero l	0	0	0	0
Clayton ac	4	0	1	0	Wttland l	0	0	0	0
Mnwrn r	3	1	1	0	Grdiner l	0	0	0	0
Swift l	1	1	0	0	Shaw l	0	0	0	0
MJcksn l	0	0	0	0	Frazier fs	1	0	0	0
DaMtnz fs	1	0	0	0	DFlchr r	3	0	0	0
Beck l	0	0	0	0	Crdero ac	3	0	0	0
					Clbrnn 1b	2	0	0	0
					Bolick 1b	1	0	0	0
					Nbholz l	2	0	0	0
					Alou cg	1	0	0	0
Totaux	35	4	10	4	Totaux	32	1	4	1

San Francisco	000 100 111—4
Montréal	010 000 000—1

E—Clayton (6), Swift (1), Lansing (3), Cordero (2). DJ—San Francisco 1, Montréal 1. LSB—San Francisco 9, Montréal 4. 2B—Bonds (8), DeShields (3). 3B—Manwaring (1). C—Bonds (5), MaWilliams (5), LWalker (5). BV—DLewis 2 (8). RTV—Bonds (1).

	ML	CS	P	PM	BB	RB
San Francisco						
Swift G,1-1	7	4	1	1	0	4
MJackson	1	0	0	0	0	0
Beck VP,6	1	0	0	0	0	2
Montréal						
Nabholz P,1-1	6⅔	6	2	1	4	5
Fassero	⅓	1	0	0	0	0
Wetteland	1	2	1	1	0	1
Gardiner	⅔	1	1	1	1	1
Shaw	⅓	0	0	0	0	0

ML—Nabholz.
Arbitres—Marbre, Gorman; 1er but, Hirschbeck; 2e but, Rieker; 3e but, Froemming.
Durée—2:36. Assistance—27,272.

Samedi

GIANTS 1 EXPOS 6

	ab	p	cs	pp		ab	p	cs	pp
McGee cd	4	0	1	0	DeShld 2b	3	1	2	0
DaMtnz cc	4	0	0	0	Lnsing 3b	5	1	1	0
WClark 1b	4	0	1	0	Grssom cc	4	1	2	1
MWlms 3b	4	0	0	0	LWlkr cd	2	2	2	1
Bonds cg	2	1	1	0	DFlchr r	4	0	1	0
RoTsn 2b	3	0	0	0	VndrWl cg	3	0	2	3
Clayton ac	3	0	1	1	Mcltsh fs	1	0	0	0
Mnwrn r	2	0	0	0	Alou cg	0	0	0	0
Hckrsn l	0	0	0	0	Crdero ac	4	1	1	0
DLewis fs	1	0	0	0	Clbrnn 1b	3	0	0	0
Rogers l	0	0	0	0	Hill l	4	0	2	1
Mntelli l	0	0	0	0					
Burba l	1	0	0	0					
JeReed r	2	0	0	0					
Totaux	30	1	4	1	Totaux	33	6	13	6

San Francisco	000 000 100—1
Montréal	202 011 00x—6

E—McGee (1). DJ—San Francisco 4, Montréal 1. LSB—San Francisco 5, Montréal 8. 2B—Cordero (7), Hill (1). C—LWalker (4). BV—Bonds (5), DeShields (3), Grissom (4), LWalker (2). RTV—VanderWal (1).

	ML	CS	P	PM	BB	RB
San Francisco						
Burba P,2-1	5	9	5	5	1	5
Hickerson	1	3	1	1	0	0
Rogers	1	0	0	0	1	0
Minutelli	1	1	0	0	2	1
Montréal						
Hill 6,3-0	9	4	1	1	3	4

Atteint— Burba (LWalker).
Arbitres—Marbre, Froemming; 1er but, Gorman; 2e but, Hirschbeck; 3e but, Rieker.
Durée—2:27. Assistance—22,036.

Rendement des Expos

Au bâton

	AB	PC	CS	PP	CC	BV	Moy.
18. Alou	63	7	16	9	1	3	.254
5. Berry	19	2	3	4	0	1	.158
28. Bolick	24	2	6	3	0	0	.250
14. Cianfrocco	17	3	4	1	1	0	.235
15. Colbrunn	13	2	4	4	1	0	.308
12. Cordeo	63	14	17	10	2	2	.270
4. DeShields	33	5	12	3	1	3	.367
24. Fletcher	32	3	11	8	1	0	.348
7. Frazier	13	5	4	1	0	2	.308
9. Grissom	69	13	20	13	3	4	.2908
19. Laker	17	0	3	1	0	0	.176
3. Lansing	74	14	25	14	3	0	.338
35. McIntosh	5	1	1	0	0	0	.200
2. Spehr	15	4	3	4	1	1	.200
25. Stairs	0	0	0	0	0	0	.000
23. VanderWal	34	6	9	5	0	0	.265
33. Walker	42	11	18	12	5	2	.428
11. Wood	26	4	5	3	0	0	.192

Au monticule

	G	P	VP	ML	BB	R	MPM
47. Barnes	1	0	2	13.1	4	4	5.41
46. Bottenfield	1	1	0	19.2	6	3	3.21
13. Fassero	1	0	0	8.0	5	2	5.62
16. Gardiner	0	1	0	7.1	6	5	7.40
44. Hill	3	0	0	32.0	11	18	1.41
38. Jones	3	0	0	15.2	3	10	4.04
32. Martinez	1	3	0	24.2	8	16	5.12
43. Nabholz	1	1	0	21.0	12	16	4.71
27. Rojas	0	1	5	7.2	4	6	5.92
31. Shawn	0	0	0	2.0	0	1	4.50
53. Walton	0	0	0	5.2	3	0	9.64
57. Wettland	0	0	0	1.0	0	1	9.00

Les résultats à Trois-Rivières

PREMIÈRE COURSE - AMBLE - $1,200
5 DI LESCAR 2.40 2.70 2.10
3 RIPTIDE EAGLE 2.60 2.10
6 HAPPY DECISION 2.10
Ont aussi couru: La Tite Tino, Du Jura Baybie, Express Becquet.
DUREE: :30.2 - 1:05.1 - 1:39.1 - 2:10.3
EX: (5-3) 4.80

DEUXIÈME COURSE - TROT - $1,400
1 GERSHWIN HANOVER.. 5.40 2.60 2.20
2 DUNMORE ABLE 2.90 2.40
3 MATHERS YENDA 2.50
Ont aussi couru: Kokomo Ranger, Kinda Speedy, Spitfire Begonia, Gemeau Grade, Scenic G M, Lovely Champ retiré-vétérinaire.
DUREE: :31.3 - 1:04.3 - 1:37.4 - 2:12
DD: (5-1) 6.90
EX: (1-2) 11.80

TROISIÈME COURSE - AMBLE - $1,400
3 JENS M G 6.80 6.90 3.70
8 FORMULA HANOVER 12.70 8.20
5 MILD CURRENT 3.90
Ont aussi couru: Beta Bellina, Marifleur, Kana Hurra, On The Button, Vienna Reault retiré-juges.
DUREE: :31 - 1:04 - 1:35.1 - 2:08
EX: (3-8) 93.50
TR: (3-8-5) 476.30

QUATRIÈME COURSE - AMBLE - $1,500
4 EL GALLO 6.10 3.60 3.20
7 LAAGALONG 4.80 4.90
8 STREAK OF DUST 0.00
Ont aussi couru: Dolby Nord, Faddy Sorel, Picture Me Famous, Mr Rabie A, Herb Im Not disqualifié.
DUREE: :29.4 - 1:03.1 - 1:35.4 - 2:08
QL: (4-7) 16.50

CINQUIÈME COURSE - TROT - $2,200
3 CORSAIRE ANGUS..... 12.50 6.10 4.00
7 SHARK FIGHTER 6.00 3.00
4 MAXIMUM PLUS 2.50
Ont aussi couru: Rich Mansion, Superb Success, Blue Tie, Squad Captain, Fifth Movement.
DUREE: :31.3 - 1:05.2 - 1:37.2 - 2:09.1
EX: (3-7) 91.20 TR: (3-7-4) 244.00

SIXIÈME COURSE - AMBLE - $2,000
5 BELLE TANIA 14.30 5.90 3.30
4 MON AMI LAZARE 6.40 4.40
3 TOWNSHIP TAMMY 3.00
Ont aussi couru: J Clemens, Extra Fort, Tri B Bart, Hello Dom.
DUREE: :30 - 1:02.1 - 1:32.3 - 2:04.3
EX: (5-4) 173.80

SEPTIÈME COURSE - AMBLE - $1,400
7 NO NO BELCO 7.70 3.80 2.80
3 LUKES WILFRED 5.10 4.90
1 PEGASUS GENTLEMAN 4.80
Ont aussi couru: Cherchez La Fame, Northcrest Andrew, One Destiny, Hornby Pat.
DUREE: :30.4 - 1:03.1 - 1:35.4 - 2:09.4
EX: (7-3) 52.90
TR: (7-3-1) 398.80

HUITIÈME COURSE - TROT - $1,550
7 GRAND MARQUISE...... 6.40 3.60 3.20
8 DUTCH LAVICTOIRE 5.00 4.30
3 LOYAL LEGEND 2.60
Ont aussi couru: Must Fujy, Gitane, Mary Jean Hanover, Ingham County, After Bertha disqualifié.
DUREE: :30.3 - 1:03.2 - 1:37.1 - 2:09.4
EX: (7-8) 19.70

NEUVIÈME COURSE - AMBLE - $1,300
6 FIRE JAZZ 14.50 9.60 4.70
3 SUMMER GENERAL 4.80 2.60
7 HAUT LA MAIN GRADE 3.70
Ont aussi couru: Elle Montcalm, Brome Angus, Charade Angus, Trouble Spot, Defi Becquet.
DUREE: :31.2 - 1:05 - 1:36.1 - 2:08.3
EX: (6-3) 181.00
TR: (6-3-7) 538.30

DIXIÈME COURSE - TROT - $1,400
4 ARGONAUTIC 3.50 3.50 2.40
7 DAHLIA NELSON 4.90 3.00
6 KAREN MORGAN 3.90
Ont aussi couru: Kawartha Strider, Max Dynamo, Tara Marquis, Prince Oscar, James Of Brant.
DUREE: :30.3 - 1:02.3 - 1:34.4 - 2:10.2
EX: (4-7) 29.10

ONZIÈME COURSE - AMBLE - $1,400
1 GLENCOE SINGER........ 9.40 5.90 4.30
6 DEXTER PLUS 7.60 5.10
3 MAIN TEE 3.00
Ont aussi couru: Courageous Onil, Rare Breed, Nine W, Ok Michelle, Premier Janvier retiré-vétérinaire
DUREE: :30.3 - 1:03.3 - 1:34.3 - 2:07.1
QL: (1-6) 63.30
TR: (1-6-3) 520.20

Tennis

Tournoi de Monte-Carlo

Simple
Sergi Bruguera (11), Espagne, vs. Cedric Pioline, France, remis, pluie.
Double
Stefan Edberg, Suède, et Petr Korda, Rép. Tchèque, battent Paul Haarhuis et Mark Koevermans (8), Pays-Bas, 3-6, 6-2, 7-6 (7-4).

Tournoi de Barcelone

Simple
Arantxa Sanchez Vicario (1), Espagne, bat Conchita Martinez (2), Espagne, 6-1, 6-4.
Double
Arantxa Sanchez Vicario et Conchita Martinez (1), Espagne, battent Magdalena Maleeva, Bulgarie, et Manuela Maleeva-Fragnière, Suisse, 4-6, 6-1, 6-0.

Télé-sports

Télé-sports
HOCKEY
De Québec, le cinquième match entre le Canadien et les Nordiques. 19h30, TQS

Jeux et enjeux

Le scrabble

Les verbes, des bons passe-partout

Partie animée et corrigée par Georges-H. Allard, Hélène Hébert et Gertrude Pedneault, jouée le 25 février au club de Scrabble de Trois-Rivières.

Nous publierons à l'occasion, la procédure pour rejouer une partie.

	TIRAGE	MOT RETENU	RÉF.	PTS
1.	OAHXRFE			
2.	AHR+PRIE	FOXE	H5	32
3.	ARRI+ELB	HEP (1)	9G	32
4.	DVISTAO	RIBLERA	10A	68
5.	O+BOD?LL	VIDATES (2)	E5	44
6.	OLL+EURN	BO(R)DA (3)	8A	27
7.	LN+UTPTI	ROULE	4A	24
8.	LNUTT+TU	PI (4)	3C	18
9.	NTTU+NUR	LUT	F6	20
10.	-NAFIOTI	FUTUR	5H	16
11.	CALEERE	FOUINAIT (5)	K3	61
12.	CUE?IMM	LACEREE	M2	79
13.	UIM+ESJO	MACE(R)E	8J	33
14.	MS+EUTST	REJOUI	A10	63
15.	ZHASEER	MUSETTES	O2	60
16.	HA+EEGMN	USEREZ	14A	70
17.	EEGMN+AA	HA	1N	45
18.	DGIIYON	REMANGEA	N8	78
19.	DGI+QKWA	NOYAI	15K	45
20.	DGQ+NLAN	KAWI	2D	54
21.	QNN+ESN	GLAND	12K	18
		ES	H1	29
		Total :		916

Résultats

1re	Jeannine Désilets	791	86.35 %
2e	Johanne Lafond	786	85.81 %
3e	Céline Laframboise	781	85.26 %

Solo

2) de Céline Laframboise

Parmi les 21 coups joués dans cette partie, on trouve 12 verbes conjugués à divers temps. L'infinie variété des conjugaisons verbales, c'est la richesse du SCRABBLE francophone! Enfin une façon agréable de profiter des heures studieuses de notre jeunesse!

Les passés simples (VIDÂTES, BORDA, LUT, REMANGEA, NOYAI) et son voisin l'imparfait (FOUINAIT) croisent le présent (ROULE) et les futurs (RIBLERA, USEREZ) sans laisser pour compte les participes (LACÉRÉE, MACÉRÉ). Mais, attention FOXÉ n'est pas un verbe mais bien un adjectif (se dit d'un goût aigre de certains vins américains).

Certains tirages comme les 18e (DGIIYON) et 19e (DGIQKWA) sont rébarbatifs à première vue; cependant la grande majorité des joueurs sont fiers d'avoir réussi NOYAI un triple pour 45 points et KAWI (ancienne langue javanaise) pour 54 points. Notez que le «K» forme le mot KIL (pop. litre de vin rouge) au passage.

Enfin peu de mots ont causé des problèmes aux joueuses chevronnées telles Jeannine Désilets, Johanne Lafond et autres, durant cette partie.

Améliorations possibles

1) HARPIE 33, 9C (n.f. Mégère. - Oiseau rapace.)
3) gLOBAL 30, 8A
4) INPUT 22, I7 (n.m. Inf. Entrée des données).
5) NOTIFIA 76, 11G

Si vous venez nous visiter, soit comme participant ou tout simplement par curiosité bien légitime, notre directrice Line Bélanger se fera un plaisir de vous remettre une liste des mots admis de 2 et 3 lettres. Au verso de cette liste figurent les mots de 2, 3 et 4 lettres avec les lettres chères (JKQWXYZ).

Dans peu de temps vous en viendrez même à apprécier le «W» le mal-aimé, étant donné que vous apprendrez vite la majorité des quelques mots où il se glisse.

N.B. Nos parties ont lieu au pavillon Lemire, au 840 rue Saint-Paul, Trois-Rivières, tous les jeudis soirs à 19 h 30. Venez jouer avec nous.

Pour informations supplémentaires :
Céline Phaneuf (T-R.) tél. : 373-0384
Johanne Lafond (Nicolet) 293-5673
Denise Godin (Grand'Mère) 538-3675

Georges-H. Allard

HENRI

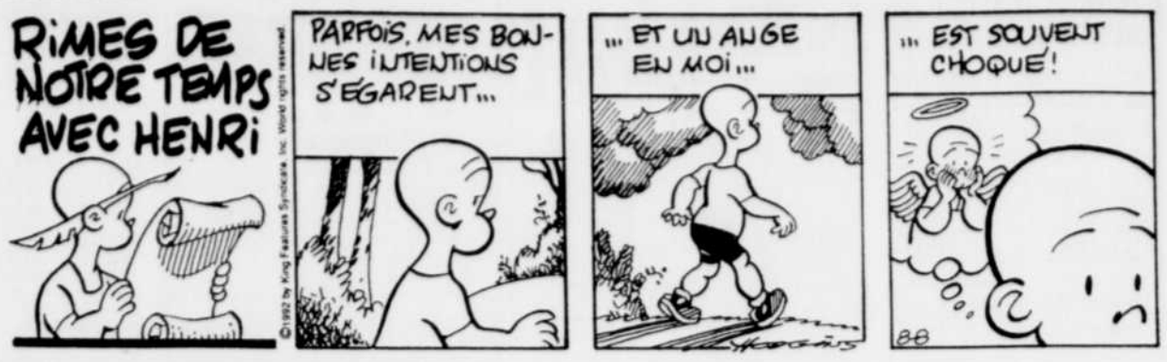

BLONDINETTE

GIGI

MANDRAKE

LE FANTÔME

JULIE

Votre horoscope

BÉLIER — du 21 mars au 20 avril

Vous n'avez plus raison d'hésiter. Une discussion vous est contraire. Vous rattrapez le temps perdu. Une personne scrute vos impressions. Vous obtenez une confirmation. Votre tour est arrivé. Vos efforts redoublent.

TAUREAU — du 21 avril au 20 mai

Vous nagez dans l'allégresse. Un ami vous est sincère. Votre coeur est un bon guide. Vous parlez en connaissance de cause. L'argent est le nerf de la guerre. Une parole atteint son but. Vos arguments triomphent.

GÉMEAUX — du 21 mai au 21 juin

Ouvrez franchement votre coeur à l'autre sexe. Votre adresse ne vous fait pas défaut. La moisson s'annonce belle. Vous approuvez une affaire délicate. La sympathie dépasse tout le reste.

CANCER — du 22 juin au 22 juillet

Il vous faut céder aux instances de l'autre sexe. Dans les petits pots les meilleurs onguents. Des coeurs se rencontrent. Un projet se réalise plus tôt que vous ne le pensiez. Ayez foi en votre mission.

LION — du 23 juillet au 23 août

Les amoureux sont toujours contents. Ne rebroussez pas chemin. On doit se contenter de ce que l'on a. Un revenant vous raconte une aventure cocasse. Il ne faut pas jouer avec le feu. Ne confondez pas les rôles. Vous n'avez rien à regretter.

VIERGE — du 24 août au 22 sept.

Un succès n'est pas éloigné. Ne piétinez pas sur place. Il y a de la brume devant vous. Votre coeur est bien placé. On vous soumet à une épreuve. Vous êtes sincère. Le coeur ne saurait vous tromper.

BALANCE — du 23 sept. au 23 oct.

Ne vous fiez pas trop aux apparences. Vous faites la pluie et le beau temps. La fontaine est profonde. Une parole vous touche. Il faut observer la neutralité. Un sentiment envahit votre coeur.

SCORPION — du 24 oct. au 22 nov.

Un service est apprécié. Des souvenirs sont ineffaçables. Vous faites malgré vous des jaloux. Le jeu de l'autre sexe vous mystifie. Ne piétinez pas sur place. On remarque votre savoir-faire.

SAGITTAIRE — du 23 nov. au 21 déc.

Votre attitude n'est pas éternelle. Il faut être diplomate en tout temps. Ne mésestimez pas les événements actuels. Vous vous captivez pour une entreprise. Ne tardez pas davantage. Des routes se croisent.

CAPRICORNE — du 22 déc. au 20 janv.

Votre silence est d'or. Déception de courte durée. Les humeurs sont souvent variables. Un fait reste un fait. Que vos sentiments ne nuisent pas à vos affaires. Une chose devient dangereuse. Ne manquez pas l'occasion qui se présente.

VERSEAU — du 21 janv. au 19 fév.

Votre méfiance devient insupportable pour vos amis. Une communication s'avère pressante. On cherche à exercer une pression. Vous aimez la plaisanterie. On vous impose une visite. Une personne vous induit en erreur.

POISSONS — du 20 fév. au 20 mars

Vous vous donnez beaucoup de peine pour les autres. La fin justifie souvent les moyens. Vous projetez un déplacement. L'autre sexe vous aide à résoudre un problème.

Mots croisés

NO D-2200

HORIZONTALEMENT

1 - En augmentant - Laize.
2 - Grand nombre - Perdais mes forces (m').
3 - Recueil de bons mots - Jeu de cartes - Saint.
4 - Extinction de la douleur - Exerce une action en justice.
5 - Tire comme conséquence logique - Remorquer un bâtiment de navigation.
6 - Anneau de cordage - Relative à l'hiver.
7 - Adj. poss. - V. d'Italie (Toscane).
8 - Passe sous silence - Habileté.
9 - Insupportable.
10 - Fait connaître par un récit - Pont supérieur d'un navire en bois.
11 - Père d'Ascagne - Mise aux ordures.
12 - Tamisées - Désappointé.

VERTICALEMENT

1 - Qui se font en cachette (f.).
2 - Abjurera - Jeune fille.
3 - Marques de respect - Individus.
4 - Oui - Aperçues - Monnaie de la Norvège (pl.).
5 - Fixai le cours de - Épouse d'Héraclès.
6 - Éruption rouge sur les muqueuses de la cavité buccale au cours des maladies infectieuses - Pron. pers.
7 - Radium - Immobiles.
8 - Se joue à deux - Incitait quelqu'un à faire le mal.
9 - Tumeur - Village isolé.
10 - Transpira - Voie bordée d'arbres.
11 - Cercle périphérique sur chaque côté d'une pièce de monnaie - Roue à gorge de poulie.
12 - Intentèrent - Non cuit.

SOLUTION DU PROBLÈME D-2199

	1	2	3	4	5	6	7	8	9	10	11	12
1	I	M	P	R	E	C	A	T	I	O	N	S
2	N	E	R	O	L	I	■	U	R	U	B	U
3	S	U	I	T	■	L	A	P	E	R	■	S
4	O	T	A	I	T	■	D	I	N	A	R	■
5	L	E	P	T	U	R	E	■	E	G	E	E
6	E	■	E	■	B	A	N	C	■	A	P	T
7	N	P	■	R	E	T	O	U	R	N	E	R
8	C	O	C	U	■	■	I	L	E	■	R	I
9	E	P	H	E	L	I	D	E	■	N	E	E
10	■	O	U	■	E	V	E	R	T	U	E	R
11	A	T	T	I	S	E	■	O	I	E	■	■
12	S	E	A	N	T	■	I	N	F	E	R	E

Mot mystère

1013 10 lettres Le mot clé: anatomie

C	H	E	V	E	U	T	N	E	M	O	D	B	A	N
U	X	V	N	E	C	E	L	L	U	L	E	V	I	E
T	U	J	D	I	S	T	N	E	I	S	S	E	V	E
E	E	E	A	I	A	E	P	S	T	E	R	N	S	P
R	Y	N	N	M	A	M	D	O	I	G	T	T	P	A
U	U	E	I	I	B	P	P	D	U	P	O	R	R	U
S	P	E	R	R	T	E	H	H	S	M	A	E	O	L
X	A	R	O	H	T	E	T	R	A	P	O	N	C	E
V	N	E	Z	C	M	I	R	C	A	R	E	N	S	H
E	I	I	E	H	C	U	O	B	E	G	Y	C	A	E
S	L	S	C	C	E	U	N	P	N	L	M	N	I	R
S	I	G	C	H	D	G	C	R	F	I	C	E	X	B
I	E	B	N	E	A	U	R	O	E	H	G	S	R	M
U	O	L	U	O	R	I	I	O	E	T	E	A	U	E
C	P	A	U	P	I	E	R	E	G	A	S	I	V	M

abdomen, biceps, bouche, bras, cellule, chair, cheveu, coeur, coude, corps, cuisse, diaphragme, doigt, dos, épaule, estomac, foie, genou, gorge, hanche, jambe, main, membre, muscle, nez, oeil, ongle, orteil, panse, paupière, pénis, pharynx, poitrine, poumon, pubis, rein, rétine, sternum, tempe, tête, thorax, tronc, utérus, vagin, ventre, vessie, vie, visage, viscère, yeux

Solution du problème précédent: salmonelle

Échos-art

Rencontre avec Antonine Maillet

■ La bibliothèque municipale de Trois-Rivières, en collaboration avec le ministère des Affaires culturelles du Québec, invite les Trifluviens et Trifluviennes à venir rencontrer Mme Antonine Maillet, auteure, à 20 h ce soir, sur la mezzanine. Les laissez-passer sont disponibles au comptoir des adultes et les places sont limitées.

La Galerie présente Carl Pelletier

■ La Galerie de Trois-Rivières présente un vernissage de Carl Pelletier sous le thème «Lieux» jusqu'au 23 mai. Les heures d'ouverture sont: du lundi au dimanche, de 14 h à 17 h, les jeudis et vendredis, de 19 h à 21 h. La Galerie est située au 75, rue Saint-Antoine, à Trois-Rivières.

Heure du conte

■ La bibliothèque municipale de Trois-Rivières, section des jeunes, présente l'heure du conte Rascal-Édith (jaune d'oeuf) le jeudi 29 avril, à 10 h 15 et à 14 h. L'animatrice est Lisette Beauchemin. L'activité est gratuite. Pour réservations: 372-4616.

Concert

■ L'Union musicale de Shawinigan, la Musique du 62e régiment d'artillerie de Shawinigan et le Shawi Jazz Band présentent leur concert de fin de saison. Cette soirée aura lieu le dimanche 2 mai, à 19 h 30, en l'église Notre-Dame-de-la-Présentation (2e avenue, Shawinigan-Sud). Un programme musical varié saura ravir vos oreilles pendant que vos yeux pourront admirer les oeuvres extraordinaires d'Ozias Leduc. Des billets sont présentement en vente par les musiciens de ces trois ensembles et également on peut réserver les billets en téléphonant au 536-2005. Des billets seront aussi en vente à la porte le soir même du concert.

«Droit au regard» au Centre culturel

■ Le Centre culturel de Trois-Rivières présente un vernissage sous le thème «Droit au regard» du Regroupement d'artistes peintres et professionnels (RAPP) , le jeudi 29 avril, à 20 h. L'exposition se poursuivra jusqu'au dimanche 16 mai. Les heures d'ouverture sont: du mercredi au samedi, de 13 h à 17 h, et de 19 h à 21 h. Le dimanche, de 13 h à 17 h.

Exposition au Laflèche

■ Dans le cadre de la semaine des arts visuels, les étudiants en peinture créative et originale du collège Laflèche exposent leurs oeuvres du 27 avril au 11 mai à la bibliothèque du collège. L'exposition est ouverte au grand public. Du lundi au vendredi, de 17h à 22h, le samedi, de 9h à 17h et le dimanche de 12h à 16.●

Clément Marchand et Alphonse Piché

«Deux grands parmi les grands»

Roland Héroux
(collaboration spéciale)
Trois-Rivières

■ Le Festival national du livre a choisi de tenir sa quinzième édition à Trois-Rivières — incidemment sa dernière, paraît-il — et d'y rendre hommage aux poètes Clément Marchand et Alphonse Piché, «deux grands parmi les grands», affirme Ginette Beaulieu, coordonnatrice de ce programme du Conseil des arts du Canada.

«Nous ne rendons pas hommage à deux vedettes, à deux célébrités. L'idée que se fait le monde des lettres d'expression française transcende ces mots qui sentent l'éphémère. L'aîné, qui vient d'avoir 80 ans, et le cadet, qui en a 76, dominent la poésie du siècle finissant, abstraction faite de toute frontière de lieu et d'époque. Nous avons cru qu'il convenait de les fêter là même où ils ont créé une oeuvre poétique qui défie le temps», a-t-elle déclaré.

On fêtait Piché samedi et Marchand dimanche. C'était au café-bar Zénob. Le Conseil des arts et Les Écrits des Forges, éditeur international de poésie (depuis 1971) y proposaient un partage des poèmes des deux doyens.

Piché y a lu quelques-unes des plus belles pages de sa poésie et de ses fables: y compris des inédits des derniers mois, dont une satire à chanter sur un air connu.

Marchand, tout ému, retrouvait les Ballades de la petite extrace dont, préfacier clairvoyant, il avait salué avec enthousiasme l'édition originale. À 24 heures d'intervalle, le Théâtre de face puisait aux Soirs rouges, pour réitérer que cette poésie (Prix David 1939) d'une chaleur et d'une préoccupation si humaines, n'a pas d'âge et que Marchand évoque la réalité urbaine comme cela n'était encore jamais arrivé.

Marchand et Piché étaient de la fondation de la Société des écrivains de la Mauricie (SÉM). Marchand en est le président d'honneur, Piché en est membre d'honneur. À l'occasion des 80 ans de l'auteur des Soirs rouges et des Courriers des villages, son autre Prix David (1938), la SÉM a consacré le numéro 47 de ses cahiers EN VRAC à Marchand, journaliste, essayiste, poète, éditeur, dont les presses du Bien Public, au fil des ans, avaient publié des centaines de jeunes auteurs. Marchand lui-même n'avait pas vingt ans que déjà journaux et revues se disputaient sa prose et ses vers. Même que Candide, à Paris, accepta en 1936 un conte de Noël du jeune Trifluvien.

Le numéro d'EN VRAC est un collectif auquel ont participé 25 auteurs de chez nous et d'ailleurs. Chacun y parle de sa rencontre avec Marchand, de la relation qui a suivi, de l'amitié qui s'y est greffée. D'une correspondance aussi qui, dans certains cas, dure toujours.

Marchand, à un dîner soulignant les 75 ans de Piché, le 14 février 1992, devait faire l'éloge du jubilaire. Retenu à la maison par la grippe, Marchand demanda qu'on lise cet éloge. Ces pages valaient qu'on les publie. EN VRAC en a fait son affaire. Il convenait que ces pages de Marchand à Piché précèdent celles que les collaborateurs d'EN VRAC consacrent à Marchand.

Pour Ginette Beaulieu, ces pages apportent un éclairage de valeur à ce qu'on sait déjà de Marchand et Piché. De la rencontre au Zénob, madame Beaulieu affirme qu'elle a dépassé toute attente. **«Dans toutes les régions que nous couvrons, il y aura des manifestations de toutes sortes. Mais ce qui se passe ici me surprend et me ravit. C'est cordial, simple, spontané, typique d'un monde littéraire en santé.»**●

(Flageol Photo — Terry Charland)

Les poètes trifluviens Clément Marchand et Alphonse Piché ont été honorés en fin de semaine dans le cadre du Festival national du livre. De gauche à droite, Ginette Beaulieu, du Conseil des arts du Canada, Gaston Bellemare, directeur général des Écrits des Forges, Clément Marchand et Jean Panneton, président de la Société des écrivains de la Mauricie.

Fabiola Toupin à Cégeps en spectacle

L'accueil du public valait bien toutes les bourses

Nancy Massicotte
Trois-Rivières

■ Elle n'a pas gagné la finale nationale de Cégeps en spectacle mais l'accueil du public valait bien toutes les bourses du concours. Fabiola Toupin, cette jeune chanteuse du Cégep de Trois-Rivières qui était la gagnante de la finale régionale, n'a toutefois pas l'intention d'abandonner ses rêves.

«Les organisateurs du Festival de Granby m'ont appprochée. Ils m'ont demandé de m'inscrire. Mais je vais attendre l'an prochain. Je ne suis pas prête, du moins pas après Cégeps en spectacle», a-t-elle déclaré hier après-midi.

La jeune femme a elle-même appelé au Nouvelliste pour relater sa défaite. **«J'ai de la difficulté à comprendre le choix du jury. Ce n'était pas celui du public et c'était bien évident. Tout le monde le disait»**, a-t-elle également mentionné.

Elle retire néanmoins de cette expérience un enrichissement total. **«La formation qui nous a été donnée par l'École nationale de musique était fantastique. J'ai d'ailleurs l'intention de m'inscrire à une semaine de formation intensive.»**

Les grands gagnants de cette finale nationale, qui a eu lieu samedi, sont le Cégep du Vieux-Montréal et le Collège André-Grasset.●

Cinéma
IMPÉRIAL 4425 Boul. ROYAL 373-1001
L'AS des AS 2 — THE BEST OF THE BEST — TOUS LES SOIRS 7:15-9:15 — 16+ VIOLENCE
PROPOSITION INDÉCENTE — version française de: INDECENT PROPOSAL — TOUS LES SOIRS 7:00-9:30 — G
PARFUM de FEMME 13 — TOUS LES SOIRS 6:30
L'AMOUR EN TROP G — TOUS LES SOIRS 9:30

CINÉMA FLEUR DE LYS
CARREFOUR TROIS-RIVIÈRES OUEST
MARDIS ET MERCREDIS SOIR À PRIX RÉDUIT !
5 SALLES ULTRA-MODERNES
TEL.: 375-3277
LA PART DES TÉNÈBRES (16 +) — Lundi, mardi, mercredi, jeudi: 19h - 21h30
UN FLIC ET DEMI (G) — Lundi, mardi, mercredi, jeudi: 19h10 - 21h
LES AMOUREUSES (G) — Lundi, mardi, mercredi, jeudi: 19h
LE POINT CRITIQUE (13 +) — Lundi, mardi, mercredi, jeudi: 21h
IMPARDONNABLE (13 +) — Lundi, mardi, mercredi, jeudi: 18h50 - 21h30
LA FLORIDA (G) — Lundi, mardi, jeudi: 19h - 21h30 — Mercredi: 21h30

Banque de Montréal
LA BANQUE DE MONTRÉAL
AU CENTRE-VILLE
DE SHAWINIGAN
"POUR Y RESTER"
Nous sommes heureux de vous accueillir à:
542 - 5e RUE
SHAWINIGAN
Tél.: (819) 536-2501
(voisin de Jean Coutu)

SUPER SPÉCIAL: BROCHETTES
Soupe du jour et pain à l'ail
BROCHETTE SOUVLAKI (avec salade du chef ou césar) 5,95$
BROCHETTE DE POULET (avec salade du chef ou césar) 5,95$
BROCHETTE DE FILET MIGNON (avec salade du chef ou césar) 5,95$
LASAGNE AU GRATIN 5,95$
SPAGHETTI SAUCE À LA VIANDE 5,95$
¼ POULET B.B.Q. 5,95$
STEAK HACHÉ 5,95$
MINI PIZZA 5,95$
BON APPÉTIT. 16h à la fermeture lundi au vendredi (sur place)
Restaurant Le Sieur de LaViolette
8500, boul. Royal, Trois-Rivières-Ouest
(situé près du pont Laviolette) 373-2200

ENCORE QUELQUES PLACES DISPONIBLES
10% DE RABAIS AVANT LE 30 AVRIL 1993
Inscrivez-les au Camp d'été anglais CLIC!
La solution miracle aux longues vacances d'été!
Pour apprendre l'anglais en s'amusant!
CENTRE DE LANGUES INTERNATIONALES CHARPENTIER
ÇA C.L.I.C. C'EST GARANTI!
C.L.I.C. TROIS-RIVIÈRES enr.
2575, rue de l'Industrie, bureau 102
Trois-Rivières-Ouest
373-1000
Certificat d'enregistrement, crédits d'impôts remboursables. #04F001802-2.
Lynn Charpentier

Voici notre CATALOGUE UNIQUE dans la région
Prix D'ENTREPOT
Economisez 55%
Prix fermes durant toute la vie du catalogue
Prix Fermes 31 juillet 1993
CLUB EXPRESS PRODUITS DE BUREAU
Papeterie MAURICIENNE DES RÉCOLLETS
2450, DES RÉCOLLETS, TROIS-RIVIÈRES (QUÉBEC) G8Z 3X7
TÉLÉC.: (819) 373-8426 TÉL.: (819) 373-5794
PAYER & EMPORTER VISA/MASTER CARD

HÔTEL DES GOUVERNEURS
Brunch
Fête des Mères — Adultes 13,95$ — Âge d'or 12,95$ — Enfants 6,50$
2 services: 10h30 et 13h
BUFFET — Fête des Mères — Adultes 16,95$ — Âge d'or 15,95$ — Enfants 7,95$
À partir de 17h30
LE VIGNERON
Pour reservation : 379-4550
975, rue Hart, Trois-Rivieres

Détournement d'un Boeing en Inde

Les «chats noirs» abattent le pirate

Amritsar, Inde (Reuter)

■ Les «chats noirs», commandos de la Garde indienne de sécurité nationale, ont pris d'assaut un Boeing 737 des Indian Airlines détourné samedi, ont abattu le pirate de l'air et délivré les 140 passagers qui étaient à bord. Ils sont tous sains et saufs.

«L'homme a été tué dans l'opération», a dit un responsable de la police de l'aéroport de New Delhi. **«Il avait deux revolvers et une grenade et il a apparemment essayé de tirer sur les membres du commando qui ont répliqué et l'ont tué»**, a-t-il ajouté.

Les chats noirs, qui avaient tenté à plusieurs reprises d'approcher de l'avion déguisés en mécaniciens, ont profité d'une livraison de nourriture aux passagers pour investir l'appareil et maîtriser le pirate de l'air, ont expliqué des témoins et des responsables des autorités indiennes.

L'homme s'est présenté comme un militant cachemiri, responsable du Hizboul Moudjahidine, un mouvement luttant pour le rattachement des deux tiers du Cachemire sous administration indienne au tiers restant contrôlé par le Pakistan. Ce mouvement l'a toutefois désavoué.

«Nous combattons pour une juste cause et nous ne croyons pas en de telles actions. Nous n'avons rien à voir dans ce détournement. C'est une machination contre le Hizboul Moudjahidine montée par le gouvernement indien», a déclaré le mouvement à Srinagar.

Après un premier ultimatum de 25 minutes sans effet, le pirate de l'air, qui exigeait qu'on le transporte à Kaboul, avait auparavant déclaré que tout le monde mourrait à bord si les «chats noirs» — 200 d'entre eux environ entouraient l'avion— donnaient l'assaut.

«Je sais que je ne survivrai pas si les commandos donnent l'assaut et je sais aussi que je ne laisserai personne en vie», avait-il déclaré. Il a dit d'abord s'appeler Syed Djallaluddin puis a donné le nom de Mohamed Youssouf Chah.

Le piratage a commencé peu après le décollage de l'avion pour un vol entre New Delhi et Srinagar (au Cachemire indien) via Amritsar, ville sainte des Sikhs dans l'État du Pendjab où il a obligé l'équipage à atterrir.

Selon le porte-parole d'India Airlines, le pirate de l'air a d'abord contraint l'avion à entrer dans l'espace aérien pakistanais, mais l'appareil n'a pas reçu l'autorisation d'atterrir à Lahore. Après l'arrivée du Boeing à Amritsar, il a exigé que l'on remplisse les réservoirs mais les autorités de l'aéroport s'y sont opposées.●

À quelques heures des sanctions internationales contre Belgrade

Réunion de la dernière chance

Belgrade (Reuter)

■ Le médiateur européen David Owen et les dirigeants serbes étaient dimanche à la recherche d'un compromis sur la Bosnie, à quelques heures de l'imposition de nouvelles sanctions internationales contre Belgrade.

Si les Serbes de Bosnie refusent de signer le plan de paix élaboré par David Owen et le médiateur de l'Onu Cyrus Vance, la Yougoslavie (Serbie et Monténégro) sera soumise à un blocus économique à partir de lundi.

David Owen est revenu à Belgrade pour une rencontre urgente avec le président serbe Slobodan Milosevic et le président yougoslave Dobrica Cosic. Ils ont ensuite été rejoints par le chef des Serbes de Bosnie, Radovan Karadzic.

Celui-ci comptait sur cette réunion de la dernière chance pour pouvoir présenter un compromis accceptable par le «parlement» autoproclamé des Serbo-Bosniaques, qui devait se prononcer sur le plan de paix dimanche à Bijeljina.

«Je n'ai pas de nouvelle proposition», a dit le diplomate britannique à la presse en arrivant à Belgrade. **«Je ne change pas le plan. Il s'agit simplement de signer les documents restants. J'espère sincèrement que le Dr Karadzic le fera.»**

Il a laissé entendre que les Serbes pouvaient signer le plan et continuer ensuite de négocier le tracé des frontières entre les cantons bosniaques attribués par David Owen et Cyrus Vance aux Musulmans, aux Serbes ou aux Croates.

Frontières pas intangibles

Après s'etre entretenu avec les présidents Milosevic et Cosic dans la matinée, Radovan Karadzic a dit qu'il proposerait une nouvelle formule et que seulement une petite partie des frontières entre cantons feraient encore l'objet d'un désaccord.

«Le succès de cet entretien pourrait entraîner un report des sanctions (...) et nous donner un à trois mois pour discuter des cartes et d'un éventuel accord», a-t-il dit à l'agence de presse yougoslave Tanjug.

David Owen a souligné l'importance de cette rencontre à son arrivée à Belgrade en disant à la presse, à l'adresse de tous les Yougoslaves: **«Il est temps que vous vous rendiez compte que vous vous trouvez à un moment très important.»**

«À minuit, heure de New York, aujourd'hui, ce sera le début d'un régime de sanctions extrêmement dures. Une fois qu'elles seront entrées en vigueur, ce sera très difficile de les faire disparaître avant qu'il y ait une paix totale (en Bosnie) et que des pas importants soient faits en vue de l'application du plan de paix», a-t-il souligné.

Devant la lenteur de la réaction des pays occidentaux, le gouvernement de Sarajevo, dominé par les Musulmans, compte sur certains pays musulmans pour obtenir une assistance militaire.

Venu à Karachi comme observateur à la 21e Conférence des ministres des Affaires étrangères de pays islamiques, le chef de la diplomatie bosniaque Haris Silajdzic a reproché à la communauté internationale son inaction et son refus de lever l'embargo sur les livraisons d'armes à son gouvernement.

Il a cependant précisé qu'aucun pays islamique n'avait promis pour l'instant de fournir des armes aux Musulmans bosniaques si l'embargo sur les armes était levé.

Avant de se rendre à Belgrade, David Owen avait contribué à Zagreb à la conclusion d'un cessez-le-feu entre Croates et Musulmans, dont les affrontements ont fait 250 morts depuis le 16 avril, dans le centre et l'ouest de la Bosnie.●

Besoin d'aide?...

CENTRE D'AIDE ET DE LUTTE CONTRE LES AGRESSIONS À CARACTÈRE SEXUEL
URGENCE TÉLÉPHONIQUE 24 HEURES/24 HEURES
ACCOMPAGNEMENT ET RÉFÉRENCE
ATELIERS DE RENCONTRE
SÉANCES D'INFORMATION ET DE SENSIBILISATION
373-1232

LES CENTRES DE FEMMES DE LA RÉGION MAURICIE-BOIS-FRANCS
• Accueil et référence
• Ecoute téléphonique
• Aide individuelle
Centre des femmes de Louiseville 228-8421
Centre des femmes de Shawinigan Inc. 537-4277
Maison des femmes de Drummondville 477-5957
St-Pierre-les-Becquets: le Centre Parmi-Elles 263-2586
Collective des femmes de Nicolet et région Inc. 293-5958
Maison des femmes des Bois-Francs 758-3384

le centre de santé des femmes de la Mauricie
• Écoute téléphonique et accueil
• Animation information documentation
• Service de planning
• Clinique gynécologique pour adolescentes
• Clinique d'interruption de grossesse
1700 St-Olivier
Trois-Rivières G9A 4C7
378-1661
Heures d'ouverture:
10h à 16h du mardi au vendredi

Épilepsie Mauricie Bois-Francs
EMBF
1322, rue Sainte-Julie
Trois-Rivières (Québec)
G9A 1Y6 Tél.: 373-3211

CENTRE ACTION SUICIDE
CENTRE MAURICIE, NORMANDIE INC.
794, 5e Rue, Shawinigan, local 01,
C.P. 3092, G9N 7Y5
AIDONS-NOUS À PRÉVENIR LE SUICIDE
Intervention téléphonique: 536-2995
Nous acceptons les frais d'appels

CENTRE DE CRISE DU CENTRE DE LA MAURICIE-NORMANDIE
POUR TOUTE SITUATION DE CRISE
URGENCE TÉLÉPHONIQUE
24 HEURES / 24 HEURES
ORIENTATION ET RÉFÉRENCE
CENTRE DE LA MAURICIE 539-8811
NORMANDIE 365-7562

Être victime d'un acte criminel entraîne un tas d'ennuis. Vous avez besoin d'aide et de réconfort, il suffit de vous adresser chez-nous
CAVAC
Centre d'aide aux victimes d'actes criminels
373-0337
Les services sont entièrement gratuits et la confidentialité est assurée
Un appui réconfortant!

La Relance Nicolet-Bécancour inc.
221, NOTRE-DAME, NICOLET (QUÉBEC)
J0G 1E0 293-8264 - 293-2839
Alcoolisme - Toxicomanie
Programme d'aide
Service de main d'oeuvre pour alcooliques et toxicomanes.

MAISON CARIGNAN
Centre de désintoxication et de thérapie
(819) 373-9435
Yvon Carignan

GA
GAMBLERS ANONYMES
TROIS-RIVIÈRES DIMANCHE, 9h30
CAP-DE-LA-MADELEINE MARDI 19h30
SHAWINIGAN MERCREDI, 19h30
AUSSI: GAM-ANON
Tu es aux prises avec la maladie du jeu et tu désires en parler.
379-7015

IVRE À PLEIN COEUR
Nouveau service
CLINIQUE DE DÉPISTAGE ET DE SUIVI DES MALADIES CARDIO-VASCULAIRES
— Prise de votre tension artérielle — Conseils santé et alimentaires
— Évaluation de votre profil santé — Suivi
Vous voulez en savoir davantage sur la santé de votre coeur?
CSC DU RIVAGE
Sur rendez-vous: 375-4849

Problème de drogues?
Si tu veux arrêter, nous pouvons t'aider.
APPELLE
NARCOTIQUES ANONYMES
373-1316 code 2119 - 538-3535

LES OEUVRES DES ABBÉS MARTEL et MARCIL
Au service des personnes et des enfants les plus démunis d'ici.
CARREFOUR NORMANDIE
331, Notre-Dame
C.P. 559
Saint-Tite G0X 3H0
(418) 365-5769

LE TRAVERSIER
Service d'entraide aux personnes ex-psychiatrisées
Ouvert tous les après-midi de 13h à 16h
570, Ste-Cécile
Tél.: 371-2420

CONCOURS

Loua Vista Gagna Lumina

OYÉ! OYÉ!
3 Lumina APV de Chevrolet à gagner!

Jusqu'au 15 mai 1993, louez un appareil Vista^MC+ à votre magasin Téléboutique^MC Bell ou appelez le Service à la clientèle et courez la chance de gagner l'une des 3 magnifiques Lumina APV de Chevrolet.

VISTA 200

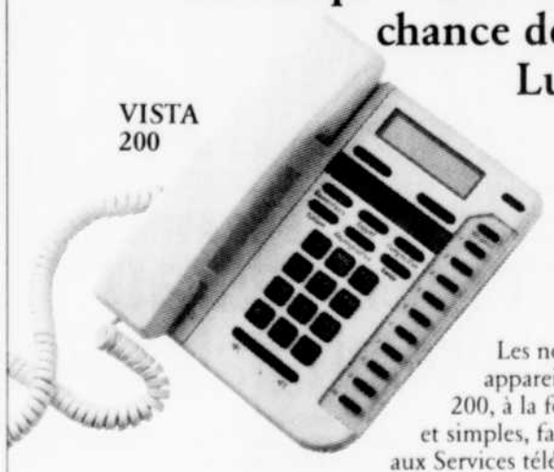

Les nouveaux appareils Vista 100 et 200, à la fois sophistiqués et simples, facilitent l'accès aux Services téléphoniques.

• Voyant lumineux, indicateur de messages (avec le service TéléRéponse^MC).
• Affichage des instructions d'utilisation dans la fenêtre.
• Touche Liaison^MC idéale pour l'Appel en attente et la Conférence à trois.
• Sonneries variées et volume réglable.
• Le Vista 100 mémorise le dernier appel reçu et le Vista 200 mémorise les 15 derniers appels reçus (avec l'Afficheur).
• Offert en amande, anthracite ou blanc.
• Pas de frais d'abonnement.
• Vista 100 : 4,75 $*/mois, Vista 200 : 7,25 $*/mois

DE PLUS GRATUIT**
à la location d'un appareil Vista

• L'Indextel est un tout nouveau répertoire téléphonique. Du bout des doigts, vous pourrez le consulter de deux façons : soit par le numéro de téléphone, soit par le nom de la personne.
• Offert aux couleurs du Vista.

Passez à un magasin Téléboutique Bell pour obtenir les règlements complets du concours.
^MC Marque de commerce de Bell Canada
^MC+ Marque de commerce de Northern Telecom
* Tarif résidentiel
** Quantité limitée aux 30 000 premières personnes qui louent un appareil Vista.

nt northern telecom

Bell
des gens de parole^mc

Le Nouvelliste
Trois-Rivières
Lundi 26 avril 1993

Informations générales

Boris Eltsine l'emporte de façon décisive

Moscou (Reuter)

Les premiers dépouillements partiels du référendum de dimanche en Russie traduisent une victoire à une nette majorité de Boris Eltsine.

Dans la circonscription moscovite de Vostotchny, le président russe obtient 78 pour cent de «oui», déclare-t-on de source proche du dépouillement.

À Saint-Petersbourg, le «oui» l'emporte également à 70 pour cent après dépouillement de quatre circonscriptions électorales sur 24.

La plupart des autres résultats provisoires viennent d'Extrême-Orient et de Sibérie.

D'après la télévision de la Communauté des États indépendants (CEI), 70 pour cent des votants de la ville de Magadan ont approuvé l'exercice de la présidence de Boris Eltsine et 65 pour cent sa politique économique et sociale.

Dans la ville sibérienne d'Irkoutsk, 60 pour cent se sont prononcés pour Boris Eltsine et près des trois-cinquièmes pour sa politique de réformes.

Au Kamtchatka, les résultats sont de 70 et 61 pour cent.

Le «oui» à Boris Eltsine atteint 74,5 pour cent à Yakoutsk, capitale de la Yakoutie sibérienne, et 83,8 pour cent dans la petite ville minière de Mirny.

En revanche, le président n'aurait obtenu que 48 pour cent de suffrages favorables auprès des militaires stationnés dans l'enclave de Kaliningrad, entre la Lituanie et la Pologne, et 48,9 pour cent dans la région sibérienne de Tchita, sur la frontière chinoise.●

(Photo AP)

Des tornades font 10 morts dans l'Oklahoma

Au moins 10 personnes ont trouvé la mort dans des tornades qui ont dévasté samedi le nord-est de l'Oklahoma, dans le centre des États-Unis. Une centaine d'habitations et de maisons mobiles ont subi de graves dégâts ou ont été complètement détruites par les tornades.

Front commun syndical afin de s'opposer à la déréglementation

Montréal (PC)

Les trois grandes centrales syndicales de l'industrie de la construction viennent de décider de former une coalition afin de faire opposition à la campagne entreprise par certains députés pour libéraliser davantage l'accès aux emplois dans cette industrie.

Selon Jean Lavallée, président de la FTQ-Construction, ce n'est pas le moment de procéder à une nouvelle déréglementation alors que le taux de chômage dépasse 60 pour cent dans certains métiers du bâtiment.

«Cette année, 121 000 travailleurs doivent se partager 60 000 emplois et le gouvernement, qui permet déjà à 2900 nouveaux travailleurs d'intégrer cette industrie, songe à une plus grande accessibilité; c'est un non-sens. Jamais depuis 30 ans, la situation n'a été aussi lamentable. Ce n'est pas le moment de changer les règles, les gars n'accepteront jamais ça», a déclaré M. Lavallée.

Cette opinion est aussi partagée par Maurice Pouliot, PDG du Conseil provincial du Québec des métiers de la construction (International), et par Olivier Lemieux, président de la CSN-Construction.

Le regroupement des trois plus importants syndicats de l'industrie vise pour le moment à sensibiliser tous les députés provinciaux au danger de procéder à une telle déréglementation, mais leurs actions pourraient être beaucoup plus éclatantes s'ils ne trouvent pas une oreille attentive.

«Notre moyenne d'heures travaillées baisse à chaque année. En 1990, la moyenne d'heures était de 963 heures par travailleur. En 1992, elle a chuté à 745 heures. Cette année, la situation sera encore pire et pourrait atteindre les 560 heures et cela sans compter l'arrivée sur le marché de nouveaux travailleurs», a précisé pour sa part M. Pouliot.●

Ne soyez pas pris de vitesse par le mois d'avril.

H&R Block vous fournit toute l'aide qu'il vous faut pour produire votre déclaration avant la date limite!

L'équipe fiscale de
H&R BLOCK
Nous prenons votre parti!

1685, rue Royale, Trois-Rivières
378-4474
720, 4e Rue, Shawinigan
537-5163
LUNDI AU VENDREDI DE 9h à 21h, SAMEDI DE 9h à 17h

SEARS | GALERIES DU CAP | CARREFOUR DE TROIS-RIVIÈRES-OUEST (près de la salle de quilles)

378-4474 OUVERT AUX HEURES DES MAGASINS
Kmart PLAZA DE LA MAURICIE 539-4499
AUTRES BUREAUX
LOUISEVILLE: 228-5331 GRAND-MÈRE: 538-3592 LA TUQUE: 523-7807

Vente POUR LA FÊTE DES MÈRES

20% - sur robes de chambre
- jaquettes, pyjamas
- vêtements de croisière et maillots de bain

VASTE CHOIX - NOUVELLE COLLECTION

AVRIL - MAI - JUIN
SUR TOUS NOS UNIFORMES RABAIS DE 15%

BELLE DE NUIT

GALERIES DU CAP
300, rue Barkoff, Cap-de-la-Madeleine
Tél.: 379-5948

ANCIENNE TAILLE: 14 — NUTRI-TAILLE 8

4 JOURS DE VENTE
Commencez NUTRI/TAILLE maintenant et économisez!

Diane Elhart, cliente de Nutri/Système, a perdu 21 livres!

nutri/système MD
cliniques minceur

75% DE RABAIS*

5467, boul. des Forges, Trois-Rivières
(819) 693-1414
Acceptons frais virés si nécessaire

* Offre valable dans les centres participants seulement. Les aliments Nutri/Système sont en sus. Certaines conditions s'appliquent. Offre valide du lundi 26 avril au jeudi 29 avril 1993.

Cégep de Shawinigan

CLINIQUE POUR INTERVENANTS EN TOURISME

DATE: LE LUNDI 17 MAI 1993
ENDROIT: CÉGEP DE SHAWINIGAN
HORAIRE: a) Personnes ayant suivi la clinique 1992, 9h à 12h
b) Personnes n'ayant pas suivi la clinique 1992, 13h à 16h

DATE LIMITE D'INSCRIPTION: LE 7 MAI 1993

POUR S'INSCRIRE, COMPLÉTER ET RETOURNER:
NOM: _____ PRÉNOM: _____
ADRESSE: _____ CODE POSTAL: _____
TÉLÉPHONE (rés.) _____ BUREAU: _____
ORGANISME ou ENTREPRISE: _____
CHOIX DE SESSION: CLINIQUE DÉBUTANT (13h à 16h) _____
CLINIQUE INTERMÉDIAIRE (9h à 12h) _____

RETOURNER AVANT LE 7 MAI 1993
CÉGEP DE SHAWINIGAN
SERVICE DE L'ÉDUCATION AUX ADULTES
2263, BOULEVARD DU COLLÈGE
SHAWINIGAN (Qc.) G9N 6V8 - (819) 539-6401

Trois-Rivières 378-6116
Centre-Mauricie 537-1801
Département des comptes 376-2501

Annonces classées

de 8h30 à 17h
du lundi au vendredi

INDEX DES RUBRIQUES

AVIS AUX ANNONCEURS

Dès la première journée, veuillez lire attentivement votre annonce. En cas d'erreur, il faut nous aviser le plus tôt possible car notre responsabilité se limite à la période comprise entre la première parution et le premier jour ouvrable suivant cette parution. Nous ne sommes responsables que du montant facturé pour la période précitée. Le Nouvelliste se réserve le droit d'accepter, de refuser ou d'annuler la publication de toute annonce pour toute raison jugée valable par la direction.

100 IMMOBILIER

RÉSIDENTIEL
COMMERCIAL
INDUSTRIEL
Achat - vente - location

Appartements à louer....125
Appartements demandés....126
À partager....121
À sous-louer....122
Chalets et villégiature....116
Chambres à louer....127
Chambres demandées....128
Chambres et pension....130
Commerces à vendre....107
Commerces demandés....108
Condominiums....102
Commerces à louer....109
Entrepôts....112
Locaux et bureaux à louer....114
Locaux et bureaux demandés....115
Logements à louer....123
Logements demandés....124
Magasins à vendre....110
Magasins à louer....111
Maisons de campagne....101
Maisons mobiles....105
Maisons de repos - foyer....131
Propriétés demandées....103
Propriétés à vendre....104
Propriétés à louer....106
Stationnements à louer....113
Terrains à vendre....117
Terrains demandés ou à louer....118
Terres ou fermes demandées....119
Terres ou fermes à vendre....120

200 MARCHANDISES ET SERVICES DIVERS

Accessoires électriques....233
Accessoires de ferme jardin....251
Ameublements de bureaux....238
Animaux....241
Antiquités....239
Appareils électroménagers....237
Armoires de cuisine....215
Articles de bébé....261
Artisanat....265
Asphalte....280
Assurances....203
À vendre ou échanger....296
Bijoutiers....252
Bois de chauffage....285
Bouchers épiciers....267
Boulangers - Pâtissiers....268
Buffets - restaurants....270
Buanderies....275
Cadeaux....240
Camionnage transport....278
Chauffage - climatisation....284
Collectionneurs....295
Cordonniers....244
Couturier - modiste - tailleur....279
Couvertures....286
Divers....298
Décorations d'intérieur....290
Entreposage - déménagement....271
Entrepreneurs - constructeurs....287
Escaliers - rampes....216
Équipements de bureaux....227
Équipements de commerces....228
Équipements de restaurants....229
Fer forgé - ornemental....289
Fleuristes....272
Fourrure....260
Fruits et légumes....276
Grains et moulées....269
Informatique....245
Imprimerie....253
Lavage - entretien de maison....293
Lingerie....263
Location....297
Marchés aux puces....210
Meubles neufs....235
Meubles usagés....236
Mercerie....262
Manufacturiers....242
Machines à coudre....246
Matériaux de construction....282
Musique instruments....248
Magasins de coupons....273
Nettoyage - pressage....274
Orchestres, discothèques....247
Outils divers....214
Paysagistes....281
Photographie....249
Piscines et accessoires....201
Prêlarts - tuiles - tapis....259
Plombiers....288
Plâtriers - maçons....291
Peinture....292
Pêle-Mêle....208
Portes et châssis....283
Rembourrage - Ébénisterie....234
Réparations diverses....299
Robes de mariées....264
Systèmes de son - téléviseurs....250
Santé esthétique....255
Salons de barbiers....256
Salons de coiffure....257
Salles de réceptions....277
Souffleuses....211
Services divers....294
Tondeuses....212
Ventes de garage....205
Magnétoscopes - Jeux....243
Vêtements....266

300 SERVICES PERSONNELS

Agences de rencontres....307
Astrologie - cartomancie....310
Compagnes - compagnons....301
Cours - enseignement....320
Écoles....340
Garderies....321
Massothérapie....315
Médecines douces....314
Perdus - trouvés....393
Souhaits....330
Villégiature....337
Voyages....350

400 OFFRES D'EMPLOIS

Aides domestiques....418
Aides familiales....416
Aides techniques....409
Couples demandés....411
Curriculum vitae....401
Emplois divers....413
Emplois demandés....406
Emplois à l'étranger....407
Mannequins et modèles....403
Musiciens....414
On demande....412
Personnel de restauration....402
Personnel de métiers....405
Personnel de vente....408
Personnel de bureau....410
Représentants(es)....415

500 PROPOSITIONS D'AFFAIRES

Argent demandé....510
Associés demandés....501
Entreprises diverses....525
Franchises....502
Impôts - tenue de livre....503
Manufacturiers....530
Occasions d'affaires....504
Prêts....515
Services financiers....520

600 TRANSPORT VÉHICULES AUTOMOBILES ET MACHINERIES LOURDES

Assurances auto....622
Autos camions demandés....623
Autos à vendre....625
Autres véhicules....627
Autobus....632
Camions à vendre....626
Entretiens réparations....621
Location....624
Machineries agricoles....635
Machineries lourdes....634
Pièces usagées....628
Pièces et accessoires auto....629
Remorques....631
Stations de service....636
Tracteurs....630

700 SPORT - PLEIN AIR VÉHICULES RÉCRÉATIFS

Articles de sport et camping....702
Bateaux à voile....711
Bicyclettes....732
Chaloupes....736
Canots....738
Camping-caravaning....703
Embarcations moteurs....739
Équipements de golf....707
Équipements de ski....705
Motoneiges....722
Motorisés....727
Motocyclettes....731
Planches à voile....709
Roulottes tentes....728
Tentes roulottes....729
Véhicules tout terrain....721

800 AVIS

Avis légaux - appels d'offres - soumissions....895
Encans....842
Non responsabilité....896
Rendez-vous - événements....898

900 DÉCÈS - MESSE REMERCIEMENTS - PRIÈRES

Décès....905
In Memoriam....935
Messes anniversaires....915
Naissances....930
Prières - remerciement saints....925
Remerciements....920
Services anniversaires....910

100 IMMOBILIER

101 MAISONS DE CAMPAGNE

BECANCOUR vue superbe sur la rivière, 2 bâtiments adjacents, garage, 10 pièces. Denise Poulin, Groupe Immobilier SDG, 373-8010.

102 CONDOMINIUMS

4½ 1700, 6e Rue, no 114, près Les Rivières, piscine, ascenseur, commodités. 691-1778

A vendre, 4½ avec garage chauffé, possibilité de bain tourbillon et air climatisé, finition intérieure selon vos goûts. 375-1547

SITUES AU JARDIN D'EDEN
Condos à vendre, 3½, 4½, 5½, possibilité de garage. 378-0181

103 PROPRIÉTÉS DEMANDÉES

RECHERCHE bungalow ou bloc à logements, secteur Les Rivières, particulier, 375-1366.

104 PROPRIÉTÉS À VENDRE

2 4½ Cap-de-la-Madeleine, balance de vente, bon prix. 371-4294, soir: 377-2748.

4 LOGEMENTS - NEUF
Style condo, luxueux, plafonds cathédrale, bains podium, douches séparées, loyer modèle au: 1670 de Léry (près Ki-8-EB). 371-9514

4 logements, récents, 7980, Châteauvert, Trois-Rivières, revenus: 23,280$, du propriétaire. 378-1610

6 logements, prix 180 000$ hyothèque 160 000$. rendement 60%, 374-6041.

6 logements, extérieur brique, 21.6% de profit net sur investissement minime, Cap. Lise Caron, Groupe Immobilier SDG, 373-8010.

6 X 5½ LOGEMENTS
Près centre-ville, entièrement rénovés, tous loués avec baux de 24 mois. Revenus: 23 400$. Bonne condition de financement. Sans intermédiaire. 125 000$. 371-8140

8 logements, Cap, 1985, loués, revenus: 37 920$, du propriétaire, 255 000$. 691-5355

ASPHALTE ET GAZON INCLUS
Trois-Rivières-Ouest, superbe maison, pour tous les budgets avec subvention. 373-2814

AUBAINE: 55 000$, De L'Esperanto cottage jumelée, 2 chambres, aucun voisin arrière. Lise Duclos, Royal Lepage: 379-4322

104 PROPRIÉTÉS À VENDRE

BEAU 5 paliers, garage, piscine: 105 500$. Lyse Lemyre, SDG courtier, 373-8010.

BELLE maison, jumelée, 5170 Place René Matteau. 693-7390.

BLOC 2 logements, Trois-Rivières, 49 500$. Toit, plomberie, électricité et galerie refaits. Lyse Lemyre, SDG courtier, 373-8010.

BUNGALOW 5½, près Uqtr, écoles, 72 500$. Lyse Lemyre, SDG courtier, 373-8010.

BUNGALOW 6 mois, 5½, très beau: 95500$ Lyse Lemyre, SDG courtier, 373-8010

CAP Bungalow 5½ + sous-sol, terrain paysager, remise 10x12, asphaltée, bien situé, taxes minimes. 373-0587 après 17h.

CAP Bungalow impeccable, 5½, sortie extérieure au sous-sol, garage, entrée double asphaltée, terrain 60x110. Denise Lemieux ou Pierrette Thibodeau, Banque Immobilière: 372-0320.

CAP cause retraite, bungalow rénové, boul. des Prairies. Michel Bouchard, Le Permanent Québec inc. courtier, 378-4886.

CAP, bungalow récent, grande cuisine, mélamine, 3 chambres, garage, prix réduit. Lise Caron, Groupe Immobilier SDG, 373-8010.

COTTAGE 405, 4e rue (Saint-Odilon), Cap, 3 grandes chambres, salon, cuisine, cuisinette et salle-de-bains, poêle combustion lente, lave-vaisselle, grand garage, entrées asphaltée, paysager. 693-9199, 378-4752

COTTAGE 6825, Saint-malo, Trois-Rivières, taxes d'amélioration locales payées. Construction Roland Beauchesne: 376-4923.

COTTAGE Saint-Etienne, 6½ pièces, électricité refaite, 39 500$. Lyse Lemyre, Groupe Immobilier SDG courtier, 373-8010.

DU propriétaire, immeuble 8 logements, Sainte-Marthe, 65 des Jonquilles, 374-8920.

DUPLEX 422$ / MOIS
Toutes taxes incluses
Valeur: 89 000$, 10% comptant, 7¼%, 918 - 920, Lauzon, Trois-Rivières-Ouest
374-1386 ou 379-2676.
Laurent J. Deshaies inc.

MAISON 4½, neuve, à Bécancour, abri d'auto ou à louer avec option d'achat. 294-9817.

MAISON JUMELEE
Trois-Rivières-Ouest, 3 chambres, toit cathédrale, salle familiale, 2 salles de bains, site exceptionnel, arrière Coconut bar, 62 900$. Les Habitations Chainé. 372-6257, 370-7302.

MAISON neuve au 11,420 Boulevard Saint-Jean, Trois-Rivières, 28x38 pi, grand terrain de 93x193 pi, paysager, prix demandé: 87 500$ négociable. 375-4751.

RE/MAX Les professionnels associés de l'immobilier!

GILLES BOURBEAU 371-7140

PRIX RÉDUIT: 69 900$
Cap-de-la-Madeleine, bien situé, cuisine et salle de bains rénovées. Prix inférieur à l'évaluation municipale. Faut voir!

TROIS-RIVIÈRES-OUEST
Secteur recherché, split 4 paliers, armoires en mélamine, entrée asphaltée, piscine creusée, remise. Faut voir, URGENT.

PROPRIÉTAIRE TRANSFÉRÉ
Belle propriété, 3 chambres à l'étage, planchers bois franc, armoires en mélamine. Prix réduit. Faites une offre.

TERRAIN EXTRAORDINAIRE
Cap-de-la-Madeleine, cottage à cachet particulier, sous-sol fini, terrain 17 860 pi².

PRÈS DU CENTRE LES RIVIÈRES
Bungalow 5 pièces, sous-sol aménagé, superbe terrain paysager de 12 475 pi², piscine creusée.

TOUT PRÈS DE L'ÉCOLE
Belle propriété de 8 pièces, bien décorée, foyer au salon, secteur recherché. À voir de plus près.

52 000$ NÉGOCIABLE
Trois-Rivières-Ouest, bungalow jumelé, 5 pièces, 2 chambres, situé près des nombreux services. Téléphonez-moi.

74 000$ NÉGOCIABLE
Cap-de-la-Madeleine, bungalow 4 côtés en brique, 5½ pièces, fraîchement repeint, près de la bretelle de l'autoroute 55.

CONDOMINIUM
Joli condo 5 pièces, 4 paliers, du rangement à l'intérieur et à l'extérieur, situé rue Côte Rosemont, Trois-Rivières-Ouest. Faites une offre.

BOULEVARD SAINT-JEAN
Bungalow 5½ pièces, construction 1987, planchers en bois, armoires en chêne pâle, terrain 85 × 200 pi.

SUPERBE COUR ARRIÈRE
Cottage de 7 pièces, 3 chambres à l'étage, sous-sol parfaitement aménagé pour bureau de professionnel, piscine creusée 16 × 36 pi. Faut voir.

CHEMIN DU PASSAGE, CAP-DE-LA-MADELEINE
Superbe propriété de 7 pièces, armoires laquées, formidable salle de bains, garage 20 × 28 pi, vue sur la Saint-Maurice. Prix: 115 000$ négociable.

BEAUCOUP D'ESPACE
Cap-de-la-Madeleine, boul. des Prairies. Cottage 8 pièces plus sous-sol aménagé, planchers de bois franc, armoires en mélamine.

TERRAINS
SAINTE-ANGÈLE-DE-LAVAL, rue des Pétunias. 5 terrains
TROIS-RIVIÈRES-OUEST, rue Duval. Pas de taxe d'amélioration, 12 500$.
SAINTE-MARTHE, coin Sicotte et Huguette: 15 000 pi², 10 000$.

RE/MAX de francheville inc. 1640, 6e Rue, bureau 202 Trois-Rivières 373-7140 courtier immobilier indépendant

104 T 285171

104 PROPRIÉTÉS À VENDRE

ROBERT FOURNIER 373-0320

CAP-DE-LA-MADELEINE: rue Parent. Bungalow 5½ pièces, sous-sol semi-fini, grand terrain, bien situé dans secteur Sainte-Bernadette, libre immédiatement. Prix: 62 000$.

CAP-DE-LA-MADELEINE: rue Sainte-Marie, face au parc Rochefort. Duplex avec 4 revenus, extérieur rénové, bonne rentabilité.

CAP-DE-LA-MADELEINE: secteur Sainte-Bernadette, rue Desbiens. Bungalow 5½ pièces, sous-sol fini avec poêle à combustion lente, extérieur en pierre et brique, abri d'auto, remise, patio en pavé uni, beaucoup d'extra.

CAP-DE-LA-MADELEINE: rue Corbin, près sortie d'autoroute. Joli petit bungalow en brique, 5½ pièces, sous-sol fini, grand terrain 93 × 150 pi. Prix révisé à 64 000$.

BANQUE IMMOBILIÈRE DE LA MAURICIE ENR.

104 T 285175

MAISON neuve à revenus, 550$/mois taxes incluses, avec 5% de comptant. 377-3819

MAISON récente, moderne, garage, Domaine des Prairies, Cap, 374-6078, 372-0694.

MAISON SPACIEUSE
secteur des Chenaux, 4 paliers, 2 salles de bains, 2 foyers, armoires en chêne, abri d'auto, bain tourbillon, aspirateur central, piscine creusée, 135 000$. 374-6789, 378-8372.

MAISON usinée, à partir de 36 900$: 375-6579 ou 379-7480.

MAISONS neuves, près école, services, construction sur commande, charpente. Les constructions J & G Provencher Inc. 373-7128

MOINS DE 60 000$
Du propriétaire, bungalow 25 X 42, 5½ pièces, abri d'auto, terrain 90 X 275 X 250, rénovations extérieures récentes, piscine 24pi, remise, aucun voisin arrière, chauffage bi-énergie, taxes minimes, Saint-louis-de-France, 57 000$. 378-0750

POINTE-DU-LAC maison 1989, 4½ pièces plus sous-sol fini, foyer au salon, Jenn-Air, piscine creusée, terrain 200X225 avec arbres et aménagement paysager. 373-6134 ou 377-5520

PRIX REDUIT
DUPLEX neuf et 3 bungalows rénovés, revenu 700$/mois, du propriétaire. 374-2345

RENDEMENT 50%
4 logements, propre, près centre-ville, revenu moins dépenses et hypothèque, égale 6000$ mise de fonds 12 000$. Pour vente rapide à 21% en bas de l'évaluation, 373-5453

RENOVEE
Cap, propriété 5½, entièrement rénovée, sous-sol complété à 75%, 67 000$. 379-8670.

SAINT-BONIFACE: 535-3781. Maison 28 X 45 + garage, 3 chambres, 2 salles de bain, salle à manger, armoires et planchers en chêne, aspirateur central, système d'échangeur d'air, sous-sol semi-fini, terrain clôturé et paysager.

SAINT-LOUIS-DE-FRANCE, boul Sainte-Marguerite, bungalow 32X24, avec grand terrain 60X125, très bon prix, à quelques minutes du Cap. Claude Demers, Groupe Immobilier SDG, courtier. 373-8010

SAINT-LOUIS-DE-FRANCE Cottage bien rénové, cachet rustique, 4 chambres, garage 22x48, grand terrain. À voir!
SAINTE-MARTHE. Propriété moins de 50 000$, terrain 100x100. Denise Lemieux ou Pierrette Thibodeau, Banque Immobilière: 372-0320.

SAMEDI ET DIMANCHE OUVERT DE 14h à 16H 60 500$
MAISONS jumelées neuves à 5955, Lebel, Trois-Rivières-Ouest, angle Mario et Brousseau, comptant 3000$. Offre spéciale pour fin de semaine. 374-7218, 691-0579

104 PROPRIÉTÉS À VENDRE

SECTEUR des Estacades, split 4 paliers, garage double, pavé uni, piscine, bois franc, 4 chambres, 2 salles de bain, salle familiale, 109 000$. 378-5990

SPLIT comprenant 7½ pièces (aire-chaussée) plus 4½ (sous-sol), toit cathédrale (salon), porte patio (salle à manger), garage chauffée, piscine creusée, situé dans plus beau secteur de Sainte-Gertrude, paysagement exceptionnel. À voir. 691-0378, 297-2799.

STE-MARTHE-DU-CAP
bungalow 25x42, 3 chambres, 2 salles bains, sous-sol, terrain 105x95 clôturé, piscine 24pi, impeccable, prix intéressant. À voir! Jean-Yves Julien, 418-339-3115 Inter Québec inc.

TRIPLEX STYLE CONDO
TROIS-RIVIERES-OUEST, 2734 rue Brodeur, près Maxi, facile à louer, idéal pour propriétaire occupant, 122 500$. 374-3635

TRIPLEX Trois-Rivières-Ouest, construction récente, idéal pour propriétaire occupant ou investisseurs. 374-4604, 372-1393

TROIS-RIVIERES moderne, neuf, 11 x 3½, meublés, 677 Champflour ou à échanger. Frais virés: 514-528-9227.

TROIS-RIVIERES-OUEST bungalow 4 chambres, beau secteur, grand terrain, piscine, 76 000$ négociable. A voir! 377-5251

SHAWINIGAN-SUD bungalow, 5½, grand terrain, 2 salles de bain, sous-sol semi-fini, taxes minimes, bon prix à discuter. 537-3208

SHAWINIGAN-SUD duplex refait à neuf, très bien situé, 78 000$ négociable. 537-8632

105 MAISONS MOBILES

YAMACHICHE 14x70, solage de 8pi, terrain 90x75 environ, lave-vaisselle encastré, bien divisée, très propre, 35 000$. 228-9792

106 PROPRIÉTÉS À LOUER

MAISON jumelée, 5½ pièces, 490$/mois, 378-8696

SAINT-BONIFACE grande maison seule, beau terrain, place tranquille, à louer: 325$/mois ou à vendre: 35 000$, libre 1er juillet. (819)535-2913

TROIS-RIVIERES: 1390 De La Bruyère, près centre Les Rivières, 675$. (819) 839-2842

SHAWINIGAN maison jumelée, 4½, construction 1993, parquetterie, sous-sol, stationnement, juillet. 533-3811, 537-1034

107 COMMERCES À VENDRE

A VENDRE important fonds de commerce établi depuis 5 ans dans la région, excellente opportunité pour gens dynamiques. Cause de vente: santé. Pour informations, contactez Gilles Lampron: 373-8010 Groupe immobilier SDG courtier

A VENDRE OU A LOUER
GARAGE L.J. Deshaies: 1908, Saint-Philippe, Trois-Rivières, avec permis d'opération incluant ou non les équipements. 374-7914

BOUCHERIE à vendre, très bien équipée, bon chiffre d'affaires, 372-1090.

BOULEVARD des Forges, bâtisse commerciale très bien située près Les Rivières, avec terrain de 15 000 pi², zoné commercial. Pour informations, contactez Gilles Lampron: 373-8010 Groupe immobilier SDG courtier

CASSE-CROUTE mobile à vendre avec terrasse, tout équipé, doit être déménagé. 819-646-5627, 646-5526

CENTRE de liquidation et marché aux puces, prendrais échange, 229-1170.

ENTREPRISE électrique, Rive Sud, à vendre. 229-3561

GARAGE débosselage, peinture, 5 minutes de Grand-Mère, bonne clientèle, à bas prix, acheteur sérieux seulement. 536-5906 après 17h.

GARAGE mécanique, pompe à essence, lave-auto, dépanneur, en opération. Denise Lemieux ou Pierrette Thibodeau, Banque Immobilière: 372-0320.

MAGASIN de pièces d'auto et de camion à vendre, cause: maladie. 293-4581.

MOTEL 13 unités, appartement pour propriétaire, occupation 80%, idéal pour couple. 1-819-536-4431

112 ENTREPÔT

A vendre bâtisse 33X100, bien isolée, parc industriel no. 1, Trois-Rivières. 377-4730

ENTREPOT garage à louer, chauffé, éclairé, déneigé, centre-ville. 379-0490

ENTREPOT ou remisage, près de l'autoroute, Cap, à louer 1000 pi carrés, porte de garage 12X14 pi. 372-6202

ENTREPOT ou atelier à louer, 50x50, près autoroute, Cap, 220-550 volts. 375-6585

114 LOCAUX ET BUREAUX À LOUER

BUREAUX ET LOCAUX
des récollets et centre-ville
Location directement avec le propriétaire.
L'endroit où il y a du service...
376-9909

100 à 2000 pi² CENTRE-VILLE
Aménagé,face Jean Coutu et rue Notre-Dame, pour bureaux/salles cours: 376-9909

1000 à 5000 pi², pour atelier, près autoroute, sortie centre-ville Trois-Rivières, stationnement, débarcadère, monte-charge. 374-9346

3 MOIS GRATUITS
800 et 1600 pieds carrés, dans un mini centre commercial, sortie d'autoroute, stationnement, secteur achalandé: 372-1354.

4859 boul. des Forges, 1125 à 2250 pi² dans mini centre: 374-3579 ou 377-4313

ANGLE Laviolette et Royale, multi-fonctionnel. Jean, 379-3214 poste 8438, 537-9280

BOUL. des Forges, place du Nord, 1200 pi², vitrines, bon prix, 3 mois gratuits. 691-5650

BOUL. des Forges, face aux Rivières, stationnement, libre 1er juillet ou avant. 376-6444

BUREAUX PROFESSIONNELS
Dans centre médical Normanville, 371-0750.

CAP, bureaux à louer, 1850pi², 299 boul. Ste-Madeleine, libre. 376-4421/376-5581

CENTRE-VILLE locaux commerciaux avec vitrine, 600$/mois, chauffé, éclairé, climatisé. Bureau, 150$/mois tout inclus. 691-5650.

DU service! Du service! Du service! Locaux pour bureaux, prix des plus avantageux, entre 650 et 4000 pi². 379-1530

EDIFICE BELTOUR
500 à 5000 pi², rez-de-chaussée, pour commerce ou bureau, voisin du centre Les Rivières. 375-5025, 375-2877.

ESPACE à bureau sur boul. Jean XX111, sortie autoroute 55, 1400pi².. 377-5533

ESPACES commerciaux, bureaux et entrepôt, 3.00$ le pied. 819-374-6041

ÉDIFICE FORTIN
Locaux pour professionnels ou commerces
Dimensions à votre choix.
Stationnement à proximité.
379-7230

LES MEILLEURS PRIX, SUR BOUL JEAN XX111
1200 et 2600 pi². Amélioration locative déjà faite incluant 2 enseignes, situés voisin Côte Richelieu. Daniel, 372-7619.

LOCAL à louer, 30X50, au 5755 boul Royal, près du carrefour Trois-Rivières-Ouest, avec stationnements, entrée 220 et 550 ampères, idéal pour atelier ou bureau ou agent de distribution. 376-6265

LOCAL 28x17, 1200$; 20x8, 250$; 10x9, 175$, chauffés, éclairés, air climatisé, 150 Saint-Georges, Trois-Rivières. 379-2633.

LOCAL 3300 pi², près autoroute, bâtisse 1989. Lyse Lemyre, SDG courtier, 373-8010.

LOCAL commercial, industriel ou pour bureaux, très bien situé. Différentes grandeurs. Conditions avantageuses: 373-3222

RUE THIBEAU CAP
Espaces commerciaux et à bureaux, 500 à 10 000 pi², 375-5025, 375-2877.

SORTIE AUTOROUTE CENTRE-VILLE
Idéal, bureaux, magasins, 1000 pi², à l'étage, 650$/mois; 2400 pi², 3400 pi² ou moins, aménagés, 379-4949.

VOYEZ le prix! Location dans plusieurs endroits de la ville. André Joubert, Groupe immobilier SDG, 373-8010

SAINT-BONIFACE 65, rue Principale, face à l'église. 535-3928, 535-7009

SHAWINIGAN 5e rue, sous-sol, superficie 3500 pi. carrés, libre. 537-6692

114 LOCAUX ET BUREAUX À LOUER

ESPACES À LOUER

Si vous cherchez de l'espace pour un bureau, un commerce, un entrepôt ou une usine...

NOUS POUVONS VOUS AIDER

Avec Groupe Habitat c'est plus rapide, plus efficace et plus économique.

Jean-Louis GROULX
Directeur de location
(819) 373-8010
Groupe Immobilier S.D.G. inc. Courtier

14 T 285001

116 CHALETS ET VILLÉGIATURE

15 km de La Tuque, lac Turcotte (lac long), 16X36, poêle, réfrigérateur au propane, génératrice, toilette intérieure, chaloupe, moteur, grand terrain. 819-523-7759 soir

CHALET à louer, luxueux, Lac Souris, Saint-Mathieu, bain tourbillon, libre mai - juin, fin semaine 200$. 371-3892.

CHALET 4 saisons, avec sous-sol de 8 pi, sur bord rivière Batiscan, Saint-Adelphe, prix raisonnable, 373-5160.

RECHERCHE chalet juin à septembre, maximum 1 ou 1½ heure de Québec, bord de lac, plage sécuritaire, jeunes enfants, 4 chambres à coucher, grand séjour, laveuse, sécheuse. 418-563-6618.

SAINT-ROCK-DE-MEKINAC bord de la rivière, 22 000$ pour 17 800$, photos. 377-4703.

CHALETS à louer, 4½ et 5½ pour saison estivale. Camping Rouillard, Lac-à-la-Tortue. 537-0190, 538-2159

LAC SOURIS Saint-Elie, à louer, propre, très confortable, plage sécuritaire, paysager, tranquille, arrangement possible pour 2 mois et de 3 à 5 mois consécutifs. 539-9942

117 TERRAINS À VENDRE

18 terrains, Mont-Carmel, prêts à construire. 375-6579

7 terrains, Sainte-Marthe, services, prêt à construire, subvention 2000$. 372-5226

BEAU grand terrain vue sur lac St-Pierre avec tous les services municipaux. 691-2471.

BOUL St-Jean, Trois-Rivières, 83X250, hangar, champ d'épuration, aqueduc. 376-8934

COTE RICHELIEU Trois-Rivières-Ouest, excellent site pour construction de maisons jumelées et multifamiliales, prix et conditions discutables. 379-0432

GRANDEURS VARIEES
- Terrains prêts pour construction.
- Possibilité pas de voisin arrière.
- Cap...(au nord du boul des Prairies).
- St Louis-de-France...(St-Alexis Est/157).

374-7645

PORT Saint-François, terrain 6500 pi², coin de rue, accès au fleuve. 373-7886

PRES golf, grand'route, rivière Bécancour, beau domaine, 106 240 pi²: 819-372-9697

SAINT-LEONARD-D'ASTON grand terrain boisé (cadastré), bord rivière Nicolet, superficie: 130 000 pi², avec chalet en construction 24X24, électricité sur le terrain. Contactez 819-378-5945 après 18h

TERRAINS arrière Galeries du Cap, pour construction de uni et multifamiliales. 379-0432

TERRAINS très bien situés à Trois-Rivières-Ouest, à mi-chemin entre polyvalente Chavigny et école primaire Notre-Dame-du-Rosaire, sur rue Lemay. Après 18h: 293-2731.

TROIS-RIVIERES-OUEST, commercial, multi familiale, maisons et jumelés: 379-1841

LOT de terrain, 252 000 pi carrés, cadastré, résidentiel, 416 000 pi zoné commercial, situé Boul. des Hêtres, Shawinigan, près du Petit Québec. (819) 538-3645

119 TERRES - FERMES DEMANDÉES

ACHETERAIS terre à bois, prêt à couper, en Mauricie et Rive Sud: 377-2599

121 À PARTAGER

GRANDE maison à partager, située face au pont Nicolet-Sud. Après 16h 30: 293-8615

MAISON 7 pièces, ensoleillée, recherche colocataire, non fumeur, 190$. 418-325-3401.

122 À SOUS-LOUER

2½, rez-de-chaussés, meublé, chauffé, éclairé, Louis-Pinard, libre, 340$. 374-9137

4½ Louis-Pinard, 2 balcons, piscine, 391$, libre ou 1er juillet. 374-9137, 691-2134

IMMEDIATEMENT grand 4½, moderne, frais peint. 379-7758,

123 LOGEMENTS À LOUER

1 MOIS GRATUIT DOMAINE ROYAL
Rue Meunier, Trois-Rivières-Ouest, beaux 3½, 4½, 5½. Prix imbattable. Construction 1987. Service impeccable: 375-6847

1 MOIS GRATUIT 3½
Trois-Rivières-Ouest, immeuble tranquille, meublé ou non, chauffé, éclairé, libre ou 1er juillet, 378-6929, 378-7345.

1 MOIS GRATUIT GRANDS 4½ - STYLE CONDO
neufs, très grandes pièces, ultra modernes, chauffage radiant, bain podium, douche indépendante, tapis, parqueterie, céramique, intercom, super insonorisé, 2 stationnements, face Ki-8-Eb, 1er juillet. 378-6929.

1 MOIS GRATUIT
3½ et 4½ spacieux, Côte Richelieu, 325$ à 385$, non chauffés, non éclairés. Laurent Deshaies Construction: 379-2676 ou 374-1386.

1 MOIS GRATUIT
Trois-Rivières-Ouest 4½, 1er juillet, secteur Rosemont, rue De Coubertin. 378-6914

1 MOIS GRATUIT
4½, près Aréna Trois-Rivières-Ouest, chauffé, éclairé. 373-8465, 375-5134, 375-5025.

1 mois gratuit, 5½, rue Léo-Pidgeon, 410$/mois. 819-373-6525, 376-6973

1 MOIS GRATUIT
3½, 4½, 5½, très grands, très propres, près Woolco, Cap. Tapis gris, insonorisé avec béton, buanderie, meublés ou non, 374-3783.

1 MOIS GRATUIT
CAP, rue St-Maurice, juillet, insonorisés, chauffés, éclairés, 4½-417$; 3½ meublé, 337$. 374-7645, 373-4500.

1 mois gratuit, libre, 5½, rue Brunet, près Club Price. 535-3688, 371-1478.

1 MOIS GRATUIT
Arrière Maxi, Trois-Rivières-Ouest, rue Fabre et Lavigne, 3½, 4½, 5½, bureau de location, 5955, Fabre, # 04. 378-2104, 371-1339.

1 mois gratuit, 3½, 4½, chauffés, éclairés, arrière Galeries du Cap, 1er juillet. 372-5064

123 LOGEMENTS À LOUER

CAP-DE-LA-MADELEINE
4½ - 5½
Neufs, Planchers de béton.
379-3037 ou 373-1316 code 40312

1 MOIS GRATUIT
5½, moderne, remise extérieure et intérieure, 2 stationnements, juillet, 400$. 372-0194

1044 de Mezy, Cap-de-la-Madeleine, 4½, 5½, libres juillet. 371-3832

1er juillet, 5½, meublé ou non, chauffé, non éclairé, face hyppodrome, 399$. 375-2167

1er JUILLET
3½, meublé, semi-meublé, paisible, arrière polyclinique, près Uqtr, construction supérieure, insonorisé béton, facilité de transport, intercom, conciergerie, espace rangement, tranquillité, 378-6929, 377-4370, 375-2697

1ER juillet, 3½, 4½ grands, Trois-Rivières-Ouest, intercom, plancher béton, très propre, tranquille, stationnement gratuit. 379-3757.

1er juillet, Cap, 240$ et 325$, 4½, entrées laveuse/sécheuse, face au parc. 376-5264

1ER JUILLET
1 X 3½, 1 X 4½, près Les Rivières, rue Emile-Jean. Informations: 373-2971, 378-0766.

1½ à 5½, Domaine Les Rivières, près centre d'achats, repeint, insonorisés, ascenseur, intercom, buanderie, 373-7124, 373-6078.

1½ à 5½, Terrasse Seigneuriale, près hôpital Ste-Marie, ménage refait, insonorisés, ascenceurs, piscine intérieure, sauna, garage, secteur paisible. 373-4256 ou 373-6078

1½ (STUDIO)
Très moderne, approximité cégep et Uqtr, balcon, stationnement, buanderie, à partir de 290$ (tout compris), 371-3400, 372-7619

1½ - 3½ - 4½ - 5½
690 DE L'ESPLANADE
meublés modernes ou non, piscine, conciergerie, eau chaude, prise, intercom, tranquillité, etc... 374-7817, 375-9086, 379-6974

1½ - 3½ RENOVES
1er étage, meublés ou non, mai et juillet, près les Rivières. 374-2345, 379-8532

1½ 2½, 3½, 4½, 5½, secteur Espéranto, piscine, 2 mois gratuits 373-6078, 373-5997

★★★★★★★★★★★★★★★★★★★★

TROIS-RIVIÈRES
- 857, Des Ursulines, studio: 245$; 66, Des Casernes, studio: 205$; 690, Saint-François-Xavier, studio 205$, non chauffés, non éclairés, eau chaude, conciergerie, buanderie.

SHAWINIGAN
- 883 à 913 Hemlock, 3½, 4½, 5½, stationnement compris.

Les Résidences Populaires Trifluviennes

Libres immédiatement ou juillet 93
Tous ces logements peuvent être loués meublés.

Pour information **372-6464**

★★★★★★★★★★★★★★★★★★★★

1½ 3½, 4½, 5½, meublés ou non, libres juillet, près cégep et uqtr, 373-7163

1½ 3½, chauffés, meublés, éclairés, 5½, chauffé, endroit recherché près les Rivières et Uqtr. 3840-3860 Cardinal-Léger. 372-5435

1½-2½-3½ POUR ÉTUDIANTS
près cégep et uqtr, meublé, chauffé, éclairé, intercom, buanderie, 255$ et +. 374-6181.

2 mois gratuits, près les Rivières et Université, 2½ à 5½. 373-5997, 373-6078

2 MOIS GRATUITS
arrière Galeries du Cap, 4½, impeccables, 1er juillet. 371-1761

250$ 3½, rénové, rue Sainte-Cécile. Adrienne: 376-6806.

2½ à 5½, Place du Centre, insonorisés, ascenseurs, piscine intérieure, sauna, salle d'exercice, garage. 378-3332 ou 373-6078.

2½ 3½, meublés, chauffés, éclairés, 1er mai et 1er juillet. 379-7123, 691-5544.

2½, 3½, 4½ - ETUDIANT(E)S
près Cégep et Uqtr, meublés, chauffés, éclairés ou non, buanderie, stationnement, 372-6580, 376-9909.

2½, 3½, 4½, 5½
LOUIS PASTEUR
3½, FOUCHER
Près Cégep, hôpital Sainte-Marie. 379-5985, 378-6590

2½, 4½, chauffés, éclairés, Jardins des Estacades, près Galeries du Cap. 376-7305.

123 LOGEMENTS À LOUER

2½ - 3½ - 4½ - 5½
4045 LOUIS-PINARD
Face mini-centre. 371-2885, 372-0262.

2½-3½-4½
PLANCHERS bois franc, quartier St-Philippe. 691-3700 poste 6108

3½ - 4½ GALERIES DU CAP
JUILLET modernes, entrée laveuse, sécheuse, stores et luminaires inclus. 371-8623

3½ - 4½ SAINTE-MARGUERITE
Endroit tranquille, ensoleillé, grands, chauffés, stationnement. 373-1360, 374-4960.

3½ - 4½ TRANQUILLES
Cap, rue St-Maurice, piscine, grands espaces verts, libres juin et juillet. 372-0493.

3½ - 4½
Près Le Rivières et université, 378-7870.

3½ - 5½, LES RIVIERES - UQTR
près polyclinique, meublés ou non, intercom, insonorisé, stationnement, calme, ensoleillé. 378-4184, 375-5025, 375-2877.

3½ 330$, près du Club Price, triplex, repeint à neuf, libre, 1 mois gratuit. 372-9016.

3½ 4½ - 5½, chauffés, éclairés, eau chaude, meublés ou non, tous les services compris, près Les Rivières. 693-9424, 693-8712

3½ 4½, 5½, à louer, près de tous les services, 3280, Place Louis-Pasteur, Trois-Rivières. 377-3558.

RETRAITÉ(E)S
PRÉ-RETRAITÉ(E)S
770, rue Saint-François-Xavier
LOGEMENTS
3½ - 370$ et 385$ mois
Chauffés, éclairés, eau chaude, buanderie, conciergerie, endroit tranquille, peuvent être meublés.
Rens.: **372-6464**

H-123-T-280317

3½ 4½, Trois-Rivières-Ouest, Côte Richelieu, repeint, tapis neuf, possibilité de mois gratuit, libres immédiatement ou juillet. 374-6081

3½ Cap, non chauffé, non éclairé, stationnement, libre 1er juillet, 235$. 376-6995.

3½ centre-ville, semi meublé ou meublé, chauffé, libre ou juillet, 300$ et +. 370-7600

3½ centre-ville, entre Cathédrale et hôpital Saint-Joseph. 379-5252 ou 537-6779

3½ chauffé, éclairé; 6½, 3ème étage. 374-7326 entre midi et 13 heures.

3½ chauffé, éclairé, près Les Rivières et Uqtr, piscine et concierge. 693-2738, 693-9424

3½ et 4½, meublés ou semi meublés, libres, Place P.E. Trudeau, Cap. 377-1730

3½ Foucher, chauffé, éclairé, meublé ou semi meublé, services, près du Cégep. 233-2912.

3½ grandes pièces, près Les Rivières, 280$/mois, Information: 371-3491.

3½ meublé ou semi, près Club Price, 1er étage, stationnement, 1er juillet. 377-4035

3½ meublé, chauffé, éclairé, 991, rue St-Paul. 377-1730.

3½ meublé, 4½-5½, au Cap, ménage fait, secteur tranquille, stationnement. Prix spécial. Daniel: 373-8748

3½ meublé, chauffé, demi sous-sol; 4½, chauffé, près uqtr, 371-2172, 372-1412..

3½ près Les Rivières, Uqtr, cégep, chauffé, éclairé, piscine, concierge. 379-1044

3½ près uqtr et Les Rivières, meublé, eau chaude, buanderie, stationnement, autobus à proximité. 374-2263, 378-2176

3½ secteur Isabeau, insonorisé, près dépanneur. 379-5255

3½ semi meublé, rue Gingras, stationnement, libre, 240$/mois, 375-8707, 375-3606.

3½ semi meublé, 3e, 250$, rue Sainte-Angèle, Trois-Rivières. 376-3433

3½ semi meublé, bas prix, 1283 Laviolette, près Saint-Maurice. Après 17h: 374-1732

CAP, PLACE P.-E. TRUDEAU
3½ CHAUFFÉ, ÉCLAIRÉ
4½ ????
LIBRE IMMÉDIATEMENT OU EN JUILLET
Grandes pièces, près du Saint-Maurice et des Galeries du Cap.
Environnement paisible. Service de conciergerie.
378-3145

123 T 284399

123 LOGEMENTS À LOUER

LOGEMENTS LUXUEUX
4½ · 5½ · 6½
373-0310
- Près autoroute et pont Laviolette
- Près des services
- Planchers de béton
- Bain sur podium + Douche séparée
- Conciergerie
- Etc.

3½ Trois-Rivières-Ouest, libre mai ou juin, 375$/mois, 693-7764.

3½, 4½ - VICTORIA
4½ - LAJOIE
endroit tranquille, stationnement. 378-6590

3½, 4½, 5½, FABRE - CORBEIL
Arrière de Maxi, Trois-Rivières-Ouest. Bureau de location: 6065 Fabre # 2. Informations: 371-1339, 378-2104.

3½, 4½, 5½, rue Chanoine Moreau, chauffés, éclairés, meublés ou non, piscine, près Cégep et Uqtr. 373-0851, 375-5025

3½, 4½, chauffés, éclairés, très grands, 375-8382.

3½, 4½, paroisse Saint-Philippe, 375-0944, soir

3½, 4½, près Place du Marché, remise, stationnement, tranquille, 300$. 378-4339.

3½, 4½, Trois-Rivières-Ouest
Site exceptionnel, style condo, insonorisés, 2 stationnements. 376-5395

3½, duplex, sous-sol, chauffé, stationnement, près Uqtr. 374-5858.

3½, meublé, chauffé, éclairé, près université, libre 1er mai, 373-8337, 691-3708

3½, paroisse Saint-Sacrement, non chauffé, 300$/mois, très propre. 379-8246

3½, près Cégep, 2 mois gratuits, frais peint, meublé ou non. 373-6078.

3½, rue Père-Daniel, près Uqtr, non chauffé, non éclairé. 378-3425, 379-9941.

3½, Sainte-Marthe, juillet, 250$ par mois, moderne, buanderie, etc... 379-3416.

3½-4½ CAP
grands, propres, près Galeries du Cap, autoroute, écoles, concierge, stationnement, eau chaude. 693-3361, 378-3667, 373-1551

4½ à louer, vieux Trois-Rivières, centre-ville, entrée laveuse/sécheuse. 379-1221, du lundi au vendredi, entre 8h et 17h.

4½ - 1 MOIS GRATUIT
PRES centre-ville, refait à neuf, non chauffé, salle de lavage, stationnement, conciergerie. 371-8140

4½ - 3½ A PALIERS
1er juillet, moderne, intercom, secteur paisible, Trois-Rivières-Ouest. 373-9543

★★★★★★★★★★★★★★★★★★★★

CAP-DE-LA-MADELEINE
- **75-81-91-96, Trottier, 3½:** non chauffés, non éclairés, stationnement, conciergerie.
- **850, Guilbert, 3½, 360$; 283, Saint-Maurice, 3½, 305$,** chauffés, éclairés, eau chaude fournie, buanderie, conciergerie, stationnement.

Les Résidences Populaires Trifluviennes

Libres immédiatement ou juillet 93
Tous ces logements peuvent être loués meublés.

Pour information
372-6464 - 379-6403

★★★★★★★★★★★★★★★★★★★★

4½ - 5½ PRES ARENA
Trois-Rivières-Ouest, logements à paliers, secteur boisé. 691-3700 poste 6108.

4½ - CAP, RUE VACHON
grandes pièces, stationnement, conciergerie, remise extérieure. 376-3707, 378-6590.

4½ - PRES LES RIVIERES
récent, intercom, chauffé ou non. 373-3319.

4½ 1er, 2e, 3e, très grands, triplex, Brodeur, près Maxi, 360$ et +. 370-7600

4½ 3e étage, rue Whitehead. 377-1730.

4½ 400$, 5580, Saint-Joseph, Trois-Rivières-Ouest. 378-0387, 377-5814

4½ 400, rue St-Maurice, Cap. 378-5699.

4½ 5½ triplex récent, boul. des Forges et Hamelin, près école, rangement. 374-4694

4½ 5½, triplex récent, rue Laflamme, style condo, 1 mois gratuit, 377-1227

4½ buanderie, semi meublé ou non, grand, clair, tranquille, boul Saint-Joseph, Trois-Rivières-Ouest, libre ou juillet, 390$. 370-7600

4½ Cap, 275 Des Chenaux, 355$/mois; 77 Saint-Alphonse, 275$/mois, libres 1er juillet, 693-9514

123 LOGEMENTS À LOUER

4½ Cap, libre ou juillet, très tranquille, ensoleillé, parc privé, 2 rangements, 2 stationnements. 191 Vachon. 371-9662

4½ Cap, rue Barkoff, grand logement, eau chaude fournie, 390$, juillet. 372-5171

4½ cegep, uqtr, chauffé, éclairé, semi-meublé, bois franc, 350$ à 470$. 376-2212.

4½ centre-ville, exceptionnel, grand, clair, récent, 3e, stationnement, 455$. 370-7600

4½ CONSTRUCTION 1993
JUILLET, style condo, planchers bois franc, murs à angles, bain podium, luxueux, remise extérieure, 2 stationnements. 371-4027

4½ CONSTRUCTION 1993
Cap, style condo, luxueux, super insonorisé, murs à angles, intercom, remise extérieure, secteur Sainte-Madeleine. 374-4984

4½ De Coubertin, Trois-Rivières-Ouest, libre 19 juin, juillet gratuit. 373-5485, 371-2996

4½ duplex, Cap, 2e étage, 360$/mois, 373-3570.

4½ grand, plancher béton, bain podium, rue Ste-Marguerite, Trois-Rivières. 375-7403.

4½ insonorisé, remise, stationnement, près polyclinique, 376-6312, 374-8417

4½ moderne, étage 325$; demi sous-sol 285$; possibilité semi meublés, 376-9636

4½ NEUF
juillet, style condo, bain podium, remise extérieure, 2 stationnements. Boulevard Marion, Trois-Rivières-Ouest. 377-5139.

3½-4½-5½
LE CORBUSIER
près du centre Les Rivières
HABITATION LE JEUNE
rue des Forges, centre-ville
ARRIÈRE GALERIES DU CAP
Bureau 379-8513

123 T 89059

4½ non chauffé, non éclairé, 305$/mois, rue Wolfe. Après 18h: 376-9285.

4½ non chauffé, non éclairé, 315$/mois, 642, 5e rue, Cap-de-la-Madeleine. 376-2247

4½ près autoroute, sortie des Prairies, très propre, tranquille, 425$, chauffé, éclairé. 376-1153.

4½ près Carrefour Trois-Rivières-Ouest, avec tous les services. 693-2738, 693-9424

4½ près du pont Laviolette, très propre, chauffé, éclairé, 360$/mois. 377-5002.

4½ près du Super C, 315$, immédiatement ou 1 juillet. Aussi près du Cégep: 370-3112.

4½ près Uqtr et Les rivières, non chauffé, non éclairé, 350$, remise. 379-3534

4½ récent, très grand, propre, 414$, 1540 Sainte-Marguerite. 378-3298, 374-9137

4½ rue Léon-Méthot, paisible, insonorisé, libre, semi-meublé ou non. 372-1774

4½ rue Nicolas Perreault, Bécancour, très propre, libre immédiatement, 294-9077

4½ Saint-Louis-de-France, grande cour, tranquille, références exigées, 270$. 373-7110

4½ Sainte-Marthe, libre ou juillet, remise extérieure, 340$ et plus, 372-5171

4½ style condo, Trois-Rivières-Ouest, stores fournis, 1er mai, 535$. 376-5411

4½ super grand, neuf, armoires mélamine, blanche, 2 portes patio, stores fournis, 2 ventilateurs, non chauffé, non éclairé, 400$. Saint-Louis-de-France, 372-0239.

4½ SUR 2 PALIERS
armoires mélamine, insonorisé, intercom, boisé, Côte-Rosemont, mai ou juillet. 375-0171.

4½ très propre, près université, toutes commodités, 340$ non chauffé, non éclairé; 2½, meunblé, chauffé, éclairé, refait à neuf, 320$/mois, 378-6097.

4½ Trois-Rivières-Ouest, immédiatement ou juillet, près de tout, 378-7936.

4½, 2200 Sainte-Marguerite, 405$ mois, 3½, 701 Lavérendrye, 260$ mois. 377-1695

4½, 5½, 6½ MODERNES
Boul. Marion, Trois-Rivières-Ouest. 377-4379, 376-6403, 373-8320.

4½, 5½, coin Notre-Dame et Mongeau, Trois-Rivières-Ouest. 379-4527, 375-5025.

4½, 5½
PRES LES RIVIERES
Université, cégep, chauffés, éclairés, conciergerie, eau chaude. 373-5617, 370-3001

4½, Côte Richelieu, semi meublé possible, 375$ par mois. 371-4015, 691-5650

4½, grand, libre, un bas, Léon Méthot (arrière St-Hubert), bien éclairé. 374-6614

4½, insonorisé, près Les Rivières, récent, intercom, porte miroir, paisible. 373-5388.

4½, près Hôtel Delta, tranquille, balcon, juillet. 372-0741, 374-3332

4½, réduit, 365$, ensoleillé, 3e, très paisible, rangement, rue Côte Richelieu, 372-0191

4½, semi meublé, 1er étage, près du Cégep, 373-8337, 691-3708.

4½, très propre, eau chaude fournie, demi sous-sol, Chanoine Moreau. 376-2949

123 LOGEMENTS À LOUER

PROMOTION SPÉCIALE
Arrière Galeries du Cap
3½ - 4½ - 5½
Nous payons votre déménagement jusqu'à concurrence de 300$.
Cette offre est pour un temps limité.
373-4587
***Si aucune réponse:* 379-0432**

4½-5½ Trois-Rivières, libres ou juillet, construction récente, intercom, planchers béton, 296-3469.

5½ à 2 pas Les Rivières, semi meublé ou non, stationnement, 1 mois gratuit. 376-6572

5½ à louer, grand, au 5330, rue Léo-Pidgeon, Trois-Rivières. Concierge: 379-1534.

5½ à louer, au 400 Matteau, Trois-Rivières. 373-4298

5½ - 1 MOIS GRATUIT
rue Léo-Pidgeon, près Les Rivières, 395$/mois, 1er juillet. 373-5263.

5½ - 395$ - 5½
Arrière Galeries du Cap, 2 stationnements, stores fournis, remise extérieure, 374-6548

5½ - ARRIERE MAXI CENTRE
Logement supérieur frais peint. 373-4039

5½ 1er, frais peint, remise, stationnement, près parc, rue Chapais, Trois-Rivières, 410$ non chauffé, non éclairé. 374-9202

5½ 1er, grand, clair, remise, près parc, frais peint, tranquille, Le Royer, Trois-Rivières-Ouest, 420$, mai ou juillet. 370-7600

5½ arrière Galeries du Cap, plancher béton, intercom. 537-5673

5½ centre-ville, 375$. Après 16h: 378-1278.

5½ coopérative, près Les Rivières, 430$/mois, non chauffé, non éclairé, près de tous les services, 372-0597, 378-4660

5½ grand, 1 mois gratuit, insonorisation supérieure, remise, arrière Maxi, Trois-Rivières-Ouest, 373-4039, 691-1214.

5½ haut de triplex, près du Club Price, juillet, stationnement, 480$. 372-9016.

5½ meublé ou non, 1½, 2½, 3½, chauffés, éclairés, buanderie. 379-0852.

5½ non chauffé, non éclairé, remise extérieure, stationnement, libre juillet, 400$/mois, rue Chapais. 378-4566

5½ non chauffé, non éclairé, près Super Carnaval, 949 Sainte-Cécile, 260$. 379-7321.

5½ PRES CLUB PRICE
Moderne, éclairé, balcon-terrasse, tranquille, avec boisé à l'arrière, 450$. Une visite vous convainquera, 375-3230.

RÉSIDENCES GODEFROY
Salle communautaire, dépanneur, concierge résident, transport en commun, possibilité de 2 stationnements, vue magnifique sur le fleuve, endroit paisible.
PRIX PLUS QUE RAISONNABLE
3½ 4½ 5½
275$ 310$ 345$
CHAUFFÉS - ÉCLAIRÉS
Communiquez avec Gratien Pratte
Bureau de location
2, rue Pierre-Laporte, app. 103.
Sainte-Angèle-de-Laval
370-7383

5½ rue Cinq-Mars, planchers refaits, 390$/mois, 691-0449.

5½ Sainte-Marthe, près du Cap, grand, avec sous-sol, chauffé, éclairé, déneigé, tranquille, références exigées, 510$. 373-7110

5½ sur 2 étages, triplex récent, très grand, voisin Maxi, Trois-Rivières-Ouest. 377-1227

5½ Trois-Rivières, rue Chapais, déneigement, service de conciergerie, non chauffé, non éclairé, juillet, 395$. Micheline: 375-8072

5½, à voir, rue Chapais, moderne, 2 stationnements, libre juillet. 378-9234

5½, 1153 Sainte Marie, non chauffé, non éclairé, 290$. 372-5517 (répondeur)

5½, 395$, 5½
ARRIERE Galeries du Cap, stores, remise intérieure et extérieure, juillet. 379-4374.

5½, non chauffé, non éclairé, libre juillet, près Super C, 275$ par mois. 379-0255

5½, rue Matteau, beau site, boisé, repeint, remise, 2e étage, 413$, libre juillet. 376-6019

5½, Trois-Rivières-Ouest, près des services, tapis gris, tranquille, moderne. 377-1044

5½, Trois-Rivières-Ouest, haut de duplex, 2 espaces de rangement, libre immédiatement, 378-5391, 371-2222.

123 LOGEMENTS À LOUER

5½- avec ou sans garage, dans triplex, Côte Rosemont. 373-8337, 691-3708

6½, grand terrain, 375$; petit 4½, semi meublé, 235$, 1er juillet, Bécancour. 294-9817.

6½, Saint-François-Xavier, libre 1er juillet. 378-4535, 373-1451

700 PLACE DE L'ESPLANADE
3½, 4½, 5½, chauffés, éclairés, meublés ou non, piscine, service de conciergerie, stationnement. 691-0164.

8080 Chateauvert, 4½, moderne, 430$, style condo, bain tourbillon, lave-vaisselle fourni ou équivalent, 370-3572

823 Ste-Cécile, grand 3½, rénové, balcon avant/arrière, références. 691-2323.

825 Saint-Jacques, 3½, libre, était loué 225$, réduit à 195$. 693-1475

ARRIERE Club Price, Trois-Rivières-Ouest, 3½, 4½, 5½. Informations: 378-9556.

ARRIERE Galeries du Cap, 5½ moderne, 2e étage, très propre. 373-8337, 691-3708

ARRIERE Les Rivières, 4½, chauffé, eau chaude fournie, juillet, 379-6208, 379-0432.

ARRIERE MAXI
3½, 5½, 379-7623

AUBAINE - 5½
CAP 2e étage, 430$, chauffé, demi sous-sol, 400$ chauffé, très éclairé. 374-7295.

STYLE CONDO
LOGEMENTS À LOUER 4½ PIÈCES
RUE PIERRE BOUCHER, CAP DE LA MADELEINE, ARRIÈRE GALERIES DU CAP.
LUXUEUX, PLANCHERS DE BÉTON, INTERCOM, INSONORISATION, CONCIERGERIE SUR PLACE.
APPELEZ: JEANNINE
375-6187

BÉCANCOUR, 4½-300$; 5½-350$, style condo, neuf, stationnement. 378-5192.

BÉCANCOUR, grand 4½, extrêmement propre, libre, 350$. 294-9519, 514-582-4917

BEAU 5½, rue Jutras. 376-1302, 377-1408

BOUL DES RECOLLETS
3½, meublé, chauffé, éclairé, stationnement, concierge, près Cégep et Uqtr, services, pour juillet. 378-3667, 378-5540.

CAP - 3½ - PRES WOOLCO
rue Vaillancourt, meublés ou semi, chauffés, éclairés, buanderie, etc.. 320$ à 365$ mois; aussi studio, 250$ mois, libres juin et juillet, 376-1879, 378-4909

CAP - 3½, 4½, 5½
Arrière Woolco, propres, conciergerie, 373-9193, 370-7775

CAP 1 mois gratuit, rue Gatineau 3½ chauffé, libre ou juillet, 4½ non chauffé. 691-3096

CAP 210 rue Chapleau, construction récente, 5½ et 3½, 376-1767

CAP 3½ - TRANQUILLE
près Woolco, moderne, entrée laveuse/sécheuse, déneigement. 379-7831.

CAP 3½, meublé, demi sous-sol, moderne, 319$, impeccable. 373-4095, 373-4301.

CAP 3½, refait à neuf, meublé, non chauffé, rue Duguay. Informations: 233-4405

CAP 3½, rue Jacques Cartier, rénové, 219$/mois. 371-4874, 375-1960.

CAP 455, Saint-Maurice, 4½, frais peint, tapis neuf, 1 mois gratuit, 355$. 373-3191

CAP 4½ - 3½, chauffés, éclairés, peinturés, près Les Galeries du Cap. 373-6087.

CAP 4½ pièces, 1er plancher, face au fleuve. Trois-Rivières-Ouest, grand 4½. 376-3191, 691-1827.

CAP 4½, construction 1990, tranquille, face au parc, 400$, près Sanprix. 378-1175

CAP 4½, moderne, intercom, 370$/mois, rue Saint-Maurice, 1 mois gratuit. 691-2492.

CAP 4½-3½ insonorisés, très propres, libres ou juillet. 373-9449, 378-7463

CAP 5½, dans bungalow, 1er, près hôpital Cloutier, 475$, chauffé, éclairé, 379-2403.

CAP 5½, grand, quadruplex, 2e étage ou 1er étage, paisible, 2 stationnements, 390$/mois, 925 De Mesy, 378-4956.

CAP grand 3½, très propre, bien éclairé, stationnement. Après 14h: 379-5052.

CAP grand 5½, très propre, remise, 415$/mois, libre juillet. 372-5090, 372-0239

CAP grand 3½, situé 449A, 3e rue, chauffé, meublé, 295$. 374-1532.

CAP grand 4½, tapis, lave-vaisselle, porte patio, 1er plancher, 125 Turmel, 375-9845

CAP grand 3½, meublé moderne, avec balcon et rangement. 373-8337, 691-3708.

CAP près Galeries, 2 mois gratuits, 2½, 3½, 4½, porte-patio. 379-1520, 373-6078

CAP près Reynolds, 3½, 1½, meublés, chauffés, éclairés, eau chaude, 375-9819.

CAP rue Lorette, 4½ pièces, chauffé, grandes pièces, près tous les services, 3e étage, libre 1er juillet, 370$. 373-5012, 378-6891.

CAP rue Thibeau, 4½, 2e étage, entrées laveuse/sécheuse, 1er juillet, 300$. Du lundi au vendredi, 9h à 17h: 379-3839

CAP Saint-Odilon, 3½, chauffé, éclairé; 4½, libre; 5½ pour juillet, 374-5283.

MARTHE GAGNON-THIBAUDEAU

Le MOUTON NOIR de la famille

78

«Ricardo!» s'exclama Onésime. Il l'avait servi fidèlement bien longtemps, avait couru tant de risques pour lui. Il l'avait fait aveuglément. Coco y était pour quelque chose: il n'avait jamais oublié les confidences reçues là-bas, entre la prison et la mer. Le billet de dix dollars avait maintes fois été utilisé comme pièce d'identité. Mais cette fois, particulièrement à son avantage à lui, Onésime. Il sourit, ça compenserait un peu pour l'affront qu'il avait subi lors de son initiation. Il porta la main à son flanc, le sac de chevreau était bien en place, bien gonflé cette fois.

Ce qu'il avait dû rager, le Ricardo, quand il avait eu à se rendre à l'évidence! «Bien joué, mon Onésime, bien joué!» Et il fut secoué d'un rire sarcastique. L'organisation avait bien profité de lui; c'était son tour. Il était, lui, le plus rusé de tous. Jean-Baptiste Gagnon l'apprendrait bientôt: il en ferait de la purée. La baignade dans la rivière des Prairies constituait l'affront suprême. On le croyait mort, en enfer peut-être: tant mieux. Ce n'était plus qu'une question de patience.

Et à nouveau, l'homme se perdait dans ses rêveries, planifiait, mettait les pions en place sur l'échiquier.

Ce retour dans le passé l'avait aidé à clarifier ses pensées. L'homme était trop imbu de lui-même pour faire la juste part des choses. Il n'était jamais coupable, mais toujours victime, une victime innocente, et ça, depuis le jour où il dut renoncer à la prêtrise à cause de son père qui avait été pendu pour avoir assassiné sa mère, surprise au lit avec son amant, en occurrence son véritable père. Ça, il ne le sut que plus tard, le jour où il força sa mère à tout lui raconter. Elle eut beau pleurer, supplier, il l'avait rudoyée jusqu'à ce qu'elle lui eût tout avoué.

Louis-Philippe, l'époux, monta à l'échafaud sans savoir que son fils aîné, n'était pas de lui. Jean-Baptiste aussi l'ignorait. Mais, il le lui avait soufflé à l'oreille, un soir, par dépit, alors que, croyait-il, Jean-Baptiste avait peu ou plus du tout sa raison. Son cerveau malade n'avait sûrement pas capté le message.

Le temps était venu d'agir, de mettre ses plans à exécution. Dès le lendemain, il sortirait de l'ombre et passerait à l'action. La haine qui l'habitait devait finir par s'assouvir. Il avait de nouvelles pièces d'identité et une fortune en poche. Il ne lui restait plus qu'à passer à l'action. Une seule ombre au tableau: la puissance de Ricardo. Ces gars avaient le bras long!

Couché sur son grabat, les deux mains derrière la tête, Onésime continuait de ruminer les souvenirs de son enfance, de sa jeunesse; pas un détail ne lui échappait. Il se souvenait même de l'odeur du foin frais coupé, après toutes ces années de course folle à travers le monde.

Souvent, il s'était surpris à espérer pouvoir se lever, un matin, libéré de ce passé cruel. Mais toujours, ses angoisses le poursuivaient, toujours et partout.

Jamais, Onésime n'avait fait de ces rêves doux qui vont puiser dans l'enfance et s'accrochent à l'âme de tout être humain. C'était sans doute parce que, lorsqu'il était enfant, les adultes qui l'entouraient ne pensaient qu'à travailler, à peiner sans cesse, sans se plaindre, mais en affichant des visages courroucés, mélancoliques, fermés, parfois durs. Et, comme Onésime était l'aîné, c'était à lui, le plus souvent, qu'on adressait les reproches ou les blâmes. On ne l'avait jamais traité comme un enfant. Il lui fallait à tout prix être un homme: «Tu es le plus grand, alors tu te dois de...»

C'est ainsi que les livres étaient devenus ses seuls amis. Ils lui apprenaient des choses et ne lui demandaient rien en retour. Il se hâtait de remplir les multiples tâches imposées, pour pouvoir enfin s'isoler et lire en cachette. Même les jours de grand froid, il se terrait dans l'étable, où la proximité des animaux lui procurait une certaine chaleur; là, tenant un livre dans ses mains gantées, à la lueur pâle que laissaient passer les carreaux, dans le silence des lieux, il lisait et oubliait la senteur du crottin. Un jour, sa mère le découvrit et l'envoya se confesser... Le vicaire, compréhensif, lui conseilla de s'ouvrir à son père. Adelphonse fulmina: pour lui, un homme devait trimer et dormir; les bouquins, c'étaient pour les curés et les notaires.

Pourtant, Onésime s'accrochait à son rêve fou: devenir curé. Fabienne voyait parfois ses yeux briller et s'inquiétait. Son fils rêvassait, mijotait quelque chose. Elle attendit le moment propice et, adroitement, l'amena sur le chemin des confidences. Onésime fit part à sa mère de ses désirs intimes. Elle resta là, muette de stupéfaction. L'enfant crut un instant qu'elle était fière de son fils mais il désenchanta quand elle lui dit, d'un ton grave, voire menaçant, que ce rêve était impossible, que des empêchements, d'ordre majeur, feraient obstacle à ce rêve fou.

POUR COMMANDE POSTALE

Je désire recevoir, sans frais de transport additionnels:
___*exemplaire(s) de* ***Le mouton noir de la famille*** de Marthe G.-Thibaudeau à 19,95 $ + 1,40 $ (TPS) = 21,35 $ /ex.
Ci-joint la somme de: _____ ❑ Mandat ❑ Chèque ❑ Carte
❑ Visa _____ Exp.: _____
❑ Master Card _____ Exp.: _____
Signature: _____
Nom: _____
Adresse: _____
Ville: _____ Province: _____
Code postal: _____ Téléphone: _____
Faire paiement au nom de: Les Éditions JCL, 930, Jacques-Cartier E. CHICOUTIMI (Québec) G7H 2A9

123 LOGEMENTS À LOUER

CAP Sainte-Bernadette, grand 4½, frais peint, tapis gris, prélart blanc, 380$, non chauffé, non éclairé. 372-0239

CAP Thibeau nord, 3½, non chauffé, non éclairé, près dépanneur et arrêt d'autobus, 693-1434.

CAP, 4½ - 1 MOIS GRATUIT
Meublés ou non, 2 rangement, 2 stationnements, parc privé, pas d'animaux, libres ou 1er juillet. 209 Vachon, 372-6202

CAP, 5½ moderne, Chemin des Sources, piscine, rangement 373-8337, 691-3708

CAP, grand 3½, possibilité de meublé, chauffé, eau chaude, 300$ par mois. 373-7021

CAP, grand 5½, rue Chapleau, immeuble très paisible. 373-8337, 691-3708

CAP, grand 4½, 3e étage, très propre, très bien éclairé, 374-9279.

CAP, rue Patry, très grand 4½, concierge, cour clôturée, libre. 374-8263.

CAP, rue Saint-Maurice, 1 mois gratuit, 4½ et 3½, meublé ou non, eau chaude fournie, buanderie. 379-2216

CENTRE-VILLE 3½,4½,5½, entrées laveuse/sécheuse, chauffage électrique. 375-3294

CENTRE-VILLE 4½, non meublé, non chauffé, non éclairé, ensoleillé, porte patio, bonne tranquillité, 1er étage. 378-4346.

CENTRE-VILLE 3½, 5½, 260$ et 370$/mois, stores et fixtures inclus. 371-2378

CENTRE-VILLE Saint-Georges, 4 pièces, rénové; 4½, Sainte-Catherine. 375-2167

CENTRE-VILLE Trois-Rivières, 3½, chauffage électrique, 225$. 373-8337, 691-3708.

CENTRE-VILLE 4½, chauffés, éclairés, stationnement, 370$, 425$, 440$. 379-1814

CENTRE-VILLE 4½, immeuble récent, libre immédiatement. 378-3491

CENTRE-VILLE rue des Volontaires, 3 pièces, escalier intérieur, libre, 373-2807.

CHAUFFES - ECLAIRES
4½, 445$; 3½, 375$. près Uqtr et Les Rivières, 691-5044, 378-3170.

AVIS
à nos annonceurs

Toute annonce classée publiée dans Le Nouvelliste peut être acquittée par

MasterCard
VISA

En appelant pour commander votre annonce, il suffit de donner le numéro de votre carte.

DÉMONTREZ VOTRE SOLVABILITÉ ET OBTENEZ 2 MOIS GRATUITS
SPACIEUX 4½, Trois-Rivières-Ouest, chauffé, eau chaude: 370-3470 ou 378-2557

DANS Saint-Sacrement, 3½, entrées laveuse, sécheuse. 379-1620 entre 9 et 19h.

DES Ursulines, grand 2½, très ensoleillé, dans maison historique, 350$, non chauffé, non éclairé, stationnement, juillet. 378-2668

DOMAINE DES RÉCOLLETS 4½
Luxueux, planchers de béton, intercom, portes-miroir, armoires mélamine, conciergerie, près université et services, libre juillet et immédiatement: 373-3049.

DOMAINE STE-MARGUERITE
grands 3½, 4½, non chauffés, non éclairés, porte patio, propres, près Uqtr, hôpital, tous services, 338$ et +. 373-2114, 378-3667.

FRAIS peint, grand 3½, près super C, 320$ chauffé, éclairé, libre. 373-8337, 691-3708

GRAND 3½, moderne, semi meublé, 677 Champflour, Trois-Rivières, 233-3159.

GRAND 4½ pièces, neuf, au sous-sol, entrée privée, meublé ou semi-meublé, chauffé, éclairé, eau chaude, près du Cégep et hôpital Sainte-Marie, 1er mai: 400$. 378-3724

GRAND 4½, 1 mois gratuit, piscine, stores fournis, 2 stationnements, Cap. 371-5523

GRAND 4½, rue Cloutier. 375-0541, 372-3302 Réjean.

GRAND 4½, 2e étage, près des services, entrées laveuse/sécheuse, 280$, non éclairé, non chauffé, libre immédiatement. 379-7124

GRAND 5½ à prix modique, Cap, intercom. 418-325-2243, 325-2941 sans frais.

GRAND 5½ - 415$
très propre, près les Rivières, grande salle de bains, intercom, tapis neuf. 375-9086.

GRAND 5½, non chauffé, non éclairé, Léo Pidgeon, Trois-Rivières, 400$. 375-6447.

GRAND 5½, près des services, 2815, Le-Royer, Trois-Rivières-Ouest. 379-8058

GRANDS 3½ et 4½, meublés ou semi meublés, entrées laveuse/sécheuse, porte patio, arrière Galeries du Cap, secteur Masse, 374-5219

GRANDS 3½, 4½, 5½, près uqtr et centre d'achats, immédiatement et 1er juillet, bon prix. (819) 693-9424, 693-8712

GRANDS 4½, 1 mois gratuit, Côte Richelieu, concierge sur place, 379-5734.

GRANDS 4½, presque neufs, 1853 boul. Dussault, Saint-Marc-des-Carrières, 418-268-3354, 514-351-9385.

IDEAL personne seule, 3½, meublé, chauffé, éclairé, Trois-Rivières-Ouest. 376-6806.

JARDIN d'Éden Trois-Rivières-Ouest, grand 3½, 2 stationnements, remise 378-0181

LAVAL proximité pont Lachapelle, beau 4½, rénové, tranquille. Faut voir! 514-335-1234

LIBRE IMMÉDIATEMENT
4½, planchers béton, intercom, insonorisé, tranquillité. Réservez à 372-0442

LOFT 2300pi², clair, neuf, bois franc, mur de brique, rue des Forges, 750$. 370-7600

LOGEMENTS neufs, rue De Léry, Trois-Rivières, 3½, 5½, planchers béton, intercom, insonorisés, conciergerie, libre immédiatement. 691-1904 ou 376-0119

LOGEMENTS NEUFS
Rue Tanguay, Trois-Rivières-Ouest, 3½-5½, planchers béton, intercom, insonorisés, conciergerie, libre juillet. 372-5484, 371-2642

LOGEMENTS 3½ - 4½, centre-ville. 376-7569.

MEUBLÉ moderne, 3½, près Carrefour Trois-Rivières-Ouest, juin. 373-8337, 691-3708.

PAROISSE Saint-Philippe, grand 4½, salon double, 2e étage, 1er mai, 315$. 372-9080

PAROISSE Saint-Philippe, grand 3½, 300$ par mois. 376-2366

PAROISSE Sainte-Madeleine, 5½, libre juillet, 1er étage, non chauffé, non éclairé, 390$, près de tous les services. 379-0901

PENTHOUSE 16e étage, terrasse privée, système d'alarme, air climatisé, intercom, piscine, sauna, 1200$. 378-3332, 373-6078.

POINTE-DU-LAC 4½ et 2½, non chauffés, 377-4143.

POINTE-DU-LAC 3½, 4½, 2781 Notre-Dame, très tranquille. 371-9662

POINTE-DU-LAC 4½, 1er étage, peinture et tapis neufs. Après 17h30: 377-5269.

POINTE-DU-LAC 3½, chauffé, éclairé, 375$/mois, vue sur fleuve. 377-5132

123 LOGEMENTS À LOUER

PRES cégep, juillet, 5½-4½-3½-1½ chauffés, semi-meublés. 378-6254

PRES cégep et uqtr, grands 3½-4½-5½... 373-4562

PRES Les Rivières, 4½, 430$ non chauffé, non éclairé, peinture et tapis neufs, 693-9999, 372-1443.

PRES SUPER C,
Rue Sainte-Cécile, 2½, chauffé, éclairé, 3½ semi meublé, chauffé, éclairé; Sainte-Ursule, 2½, meublé, chauffé, éclairé, stationnement; Saint-Jacques, 3½, semi meublé, non chauffé, 377-4143.

PRES Super C, 4½, meublé, chauffé, éclairé ou non, 3e étage, 377-1408, 376-1302

PRES Super C, 5½, eau chaude, entrées laveuse, sécheuse, stationnement. 693-7890

PRES Uqtr et dépanneur, 1½, 3½, 4½, chauffés, éclairés, prix abordable. 693-9851

RUE Sainte-Marguerite, 3½, 4½, près UQTR, 2 mois gratuits. 373-6078, 373-5997

SAINT-FRANCOIS-D'ASSISE
4½ moderne, ménage fait à neuf, 379-4391

SAINT-LOUIS-DE-FRANCE, très grand 4½, 2 portes patio, stores et ventilateur fournis, 400$/mois. 691-1389

SAINT-LOUIS-DE-FRANCE grand 3½, ½ sous-sol, 610 Saint-Alexis Ouest: 260$/mois. 375-7633.

SAINT-SACREMENT 4½, très propre, près services. Après 17h: 373-9805

SAINT-SACREMENT grand 3½, très propre, près services. Après 17h: 373-9805

SAINT-SACREMENT rez-chaussée, 4½, non chauffé, 365$. 1er juillet. 293-5688.

SAINTE-MARTHE grand 4½, libre 1er juillet, 65 des Jonquilles, 374-8920.

SAINTE-MARGUERITE 5½, libre 1er juillet, 379-0297 (répondeur)

SAINTE-MARTHE 3½ - 2½, meublés, chauffés, déneigé, laveuse et sécheuse. 378-5347

SAINTE-MARGUERITE, 5½, 2e étage, libre 1er juillet, rue La Jonquière, chauffage central. Jour: 374-1111, soir: 379-4043.

SAINTE-MARGUERITE, beau grand 5½, situé rue Guimond, chauffage électrique, libre 1er juillet, 410$ par mois. 376-8670

SAINTE-MARTHE 4½, chauffé, éclairé; 3½, meublé, chauffé, éclairé, juillet, 293-2917

SEMI MEUBLÉ près hôpital Cloutier, rue Halley, 3½, 371-3316, 376-0865

TROIS-RIVIERES 4½, planchers de béton, intercom, 1350 Pierriche, 435$ mois, 379-8055

TROIS-RIVIERES-OUEST
Grands 4½, près Carrefour, non chauffés, non éclairés, 1 meublé, à visiter, 691-0258.

TROIS-RIVIERES-OUEST rue Brodeur, beau grand 4½, moderne, libre 1er juillet, 374-3635

TROIS-RIVIERES-OUEST 4½ à paliers, juillet. Après 16h et fin de semaine: 373-6904.

TROIS-RIVIERES-OUEST Arrière Maxi, 3½, meublé, chauffé, éclairé, 400$. 375-6187.

TROIS-RIVIERES-OUEST Grand 5½, moderne, construction récente, près de tous les services, 530$/mois. 376-1269, 371-7827.

TROIS-RIVIERES-OUEST 3½, 4½, 5½, arrière centre d'achats. Offre spéciale. 378-9556

TROIS-RIVIERES-OUEST Grand 5½, bien éclairé, près de plusieurs services. 691-3688

TROIS-RIVIERES-OUEST Grand 5½, 1er étage, endroit paisible, grand terrain. Jour: 229-3230. Soir: 233-2583.

TROIS-RIVIERES-OUEST grand 5½, 1er, rue Brunet, tapis gris. 373-8337, 691-3708

TROIS-RIVIERES-OUEST 3½, meublé, semi meublé, dans triplex. 374-4604, 693-5119

TROIS-RIVIERES Grand 4½, bon prix, beaucoup d'inclus. 535-5642, 371-9708.

TROIS-RIVIERES-OUEST 462 Jacques Cartier, pour personne seule, 3½, sous-sol, meublé, chauffé, éclairé, aspirateur central, entrée privée, stationnement, 290$/mois, libre immédiatement ou juillet. 377-4754

TROIS-RIVIERES-OUEST grand 5½, style condol, ilôt cuisine, foyer, puits lumière, patio, 2 stationnements, accès à la cour, remise. Jour: 233-6885, soir: 294-9815.

SHAWINIGAN-SUD 5½, libre ou juillet, rangement, bon secteur, parc juste en face, conciergerie. 536-5738

GRAND 5½ moderne, rue Giroux, frais peint, immeuble paisible. 373-8337, 691-3708

GRAND 5½ moderne, frais peint, bain podium, douche, intercom, aspirateur central; aussi, 3½, meublé, 533-5101, 691-3708

GRAND-MERE domaine Laflèche, libres immédiatement et juillet: 3½, 4½, 5½, immeuble récent, paisible, propre, toutes commodités. 537-1387

GRAND-MERE, 3e Avenue, grand 4½, stationnement, stores & couvre-planchers inclus, mois gratuit, concierge, 538-1148

GRAND-MERE 1790, 4e Avenue, 4½ chauffé, 3½ meublé, chauffé ou non. 538-4874

GRAND-MERE 1549, 6e Avenue, 3½ meublé, chauffé, éclairé, près de tous les services, juillet ou avant. 418-365-3354

GRAND-MERE Domaine Laflèche, 5½, bain tourbillon, intercom, 2 remises, porte-patio, balcon, très propre. 538-3375, 536-9070

GRAND-MERE 1 mois gratuit, 4½, très propre, tous services. 819-538-1269, 538-1502

SHAWINIGAN-SUD 2 mois gratuits, grand 4½, repeint, chauffé, éclairé, intercom, près de tous les services. 537-1915.

SHAWINIGAN 5½, chauffé, 3e étage, libre juillet. 537-0250, 538-7908

SHAWINIGAN 3½, propre, bien situé, tranquille, 250$, libre immédiatement. 533-5028

SHAWINIGAN 3e rue, 4½, libre 1er juillet. (819) 537-7753

SHAWINIGAN-SUD, 5e Avenue, près église, 4½, 1er étage, 350$ par mois. 375-0621

LES JARDINS RICHARD À SHAWINIGAN
Visite 1503, 50e Rue
entre boul. Royal et des Hêtres
3½ - 4½ - 5½ - 6½
Planchers béton, piscine, interphone
Tél.: 539-2364
123 T 77672

SHAWINIGAN 1883, Cloutier (coin Cartier) 364$, libre. 539-2283, 539-1722

SHAWINIGAN 5½, chauffé, 1er étage, rue Champlain, près des services. 536-4888

SHAWINIGAN 1ère rue, 4½, vue sur Saint-Maurice, chauffage électrique, bois franc, très propre, 250$. 537-7471

SHAWINIGAN 5½, chauffé, entrée intérieure, rue Champlain, 310$/mois. 536-4888

SHAWINIGAN rue Mercier, 5½, 2e, rénové, chauffage électrique, 285$. 536-5383

SHAWINIGAN-SUD 3½, 5½, 355, 123e Rue, buanderie, conciergerie, stationnement, tranquille, libres ou juillet. 537-6868

SHAWINIGAN-SUD 3½, à partir de 310$; 5½ à 405$; 95, 125e Rue, buanderie, intercom, conciergerie. 537-0179, 537-6868

125 APPARTEMENTS À LOUER

1 MOIS GRATUIT DOMAINE ROYAL
Rue Meunier, Trois-Rivières-Ouest, beaux 3½, 4½, 5½. Prix imbattable. Construction 1987. Service impeccable: 375-6847

179$: 1½; 289$: 2½, centre-ville, près cegep et uqtr, tout compris, 376-3372

1er mai, petit bachelor, tout compris, stationnement, 200$ par mois. 374-2077

1½ et chambres, meublés, chauffés, éclairés, près université, 370-3949.

1½ genre studio, près hôtel Delta, chauffé, meublé, libre, 372-0741, 374-3332

1½, 230$; 2½, 270$; 3½, 350$; meublés, chauffés, éclairés, près Uqtr. 371-3260

1½, 2½, 3½, 4½, 5½, rue Savard et Sylvain, chauffés, éclairés, meublés ou non, près Uqtr et centre Les Rivières. 375-5134, 375-5025

1½, 2½, centre-ville, meublés, chauffés, éclairés. 377-2155, 377-2343

2½ - CENTRE-VILLE
meublé, chauffé, éclairé, stationnement, paisible. 371-8140.

2½ 3½, semi-meublé, centre-ville, Trois-Rivières, plancher bois franc. 374-7977.

2½ face Parc Pie XII, 230$/mois, semi-meublé. 379-3359

125 APPARTEMENTS À LOUER

2½, 3½, 4½, centre-ville rue des Forges, William et Ste-Julie. 376-1302, 377-1408

2½, 3½, 4½ - ETUDIANT(E)S
PRES Cégep et Uqtr, meublés, chauffés, éclairés ou non, buanderie, stationnement, 372-6580, 376-9909.

2½, meublé, chauffé, 2e étage, stationnement, face Les Rivières. 375-8113

2½, meublé, chauffé, éclairé, près Uqtr. 379-4904

3½ Cap, meublé, chauffé, éclairé, meubles récents, laveuse, juillet. 315$. 375-1549.

3½ près Les Rivieres, Uqtr, semi meublé, super tranquille, prix négociable. 374-6465.

3½ près Uqtr et Les Rivieres, meublé, eau chaude, buanderie, stationnement, autobus à proximité. 374-2263, 378-2176

3½ semi-meublés, paroisse Saint-Philippe, libres immédiatement et en juillet. 375-0944.

3½ Trois-Rivières, près Super C, semi meublé, libre ou juillet, 275$. 372-5171

3½, 1er mai, 1er juillet, prix réduit, propre, tranquille, près UQTR. 373-5203.

3½, rue Brodeur, Trois-Rivières-Ouest, possibilité de semi-meublé, meublé, chauffé, éclairé. Jour: 374-7103, soir: 373-8062

4½, 1 mois gratuit, Habitation Le Jeune (centre-ville), grand, moderne, insonorisé, intercom, stationnement, libre, 375-7736.

5½ rue Saint-François-Xavier. Jour: 374-7103, soir: 374-6846

CAP - RUE SAINT-MAURICE
Grand 3½, semi ou meublé, moderne, buanderie, conciergerie, 315$ - 325$. Daniel: 378-8773.

CAP 2½, chauffé, éclairé, meublé, libre dans 15 jours ou 1er juillet, 265$/mois. 379-5490.

CAP 30 Morin, 2-4½, semi-meublés ou non, propres, près Galeries du Cap. 376-5536.

CAP près Woolco, prix réduit, 3½, meublé, moderne. 374-1895, 373-8010, Claire Poulin

CAP, 601 Forget, 3½, frais peint, meublé, chauffé, éclairé, libre. 374-0418

CAP, près basilique, 2½, 3½, moderne, meublés, chauffés, éclairés. 693-9770

CEGEP-UQTR
STUDIOS 1½ et 3½ modernes, meublés, chauffés, éclairés, buanderie, stationnement, à partir de 290$. 371-3400, 372-7619

CENTRE-VILLE très grand 2½, chauffé, semi meublé ou meublé, éclairé, stationnement, 373-5115.

DES Ursulines/cégep/uqtr, 6½-4½-3½-2½-1½. Jean: 537-9280, 379-3214 poste 8438

GRAND 1½, coin Mgr Comtois et Thibeau, meublé à neuf, chauffé, éclairé, air climatisé, libre mai. Robert: 691-2062

GRAND 3½, meublé ou semi-meublé, près Uqtr, rue Laurent Létourneau. 374-7642

LES Rivières, 1½-2½-3½-5½, meublés, chauffés, éclairés, buanderie. 379-0852.

LOUIS-PASTEUR 2½, chauffé, éclairé, meublé, juillet, 280$ à 310$. 691-5650

SAINT-PHILIPPE 1½, meublé, chauffé, éclairé, endroit tranquille, 378-3613.

SECTEUR hôpital Sainte-Marie, endroit tranquille, 3½, meublé, laveuse-sécheuse, stationnement. 374-4437.

SECTEUR Sainte-Cécile, 2½, 3½, meublés, chauffés, éclairés, libres juillet. 375-1047.

STE-MARTHE 4½, eau chaude, remise, stationnement. 373-7467.

SUR Louis-Pasteur, 1er juillet, 3½, 4½, 5½, chauffés, éclairés, meublés, semi meublées ou non, stationnement. 371-3400

TROIS-RIVIERES, beau 2½, chauffé, 320$, porte patio, 1er étage; 3½, sous-sol, 275$, non chauffé, rénové, bon chez soi, paisible, distingué, grandes fenêtres. 374-4253

SHAWINIGAN 3½, très propre, meublé, chauffé, éclairé, 275$, libre. 533-5028

SHAWINIGAN 3½, meublé, chauffé, éclairé, 290$/mois, libre 1er juillet. 537-5329

SHAWINIGAN Mercier, 3½, 2½ meublé, 1er étage, 240$, possibilité de garage. 2½ meublé semi sous-sol, 200$, Juillet. 536-4321

127 CHAMBRES À LOUER

1 pièce, poêle, réfrigérateur, douche, stationnement, 797 Bonaventure: 379-4605

1ER étage, face Les Rivières, rénovée, buanderie, tranquille, stationnement, 374-2345.

CHAMBRE à louer, Sainte-Marthe-du-Cap, plusieurs inclus, 80$. 691-1534

CHAMBRE meublé, chauffé, éclairé, près Cegep, rue Cinq-Mars, 140$/mois. 691-0449.

CHAMBRE près cegep, uqtr, très belle, bois franc, buanderie, 170$/mois. 376-2212.

CHAMBRES près Cegep avec poêle et réfrigérateur, stationnement. 370-3112.

ENDROIT propre et tranquille, secteur Normanville, près des services. 373-8998.

FACE aux Rivières, meublées, chauffées, éclairées, stationnement. 376-6444

MEUBLE chauffé, salon, cuisine, stationnement, près Uqtr, Les Rivières, 375-4966.

PRES cégep, chambres à louer avec cuisine et salle bains communautaires. 371-3400

SAINT-SACREMENT grande chambre au rez-de-chaussée, très éclairée, 50$: 378-1910

SHAWINIGAN-SUD chambres à louer, au mois, à la semaine. 536-2664

130 CHAMBRES ET PENSIONS

CHAMBRES et pension pour personnes autonomes et sobres, rue Ste-Ursule, libres 1er juillet, très bon chez-soi: 372-0113

131 MAISONS DE REPOS - FOYERS

MAISON Bouchard, chambre et pension pour personnes âgées, près du Sanctuaire, places disponibles au 1er plancher. 378-8449.

PAVILLON NAZARETH
Résidence pour personnes âgées autonomes ou semi autonomes, contrôle de médicaments, infirmières, surveillance 24 heures, etc.. etc..., près du Sanctuaire, 375-6274

RÉSIDENCE Lafleur. Une chambre avec tous les services. 372-9025, 371-5643

200 MARCHANDISES ET SERVICES DIVERS

201 PISCINES ET ACCESSOIRES

Piscines Caron
SPÉCIAL

Creusées à compter de
7656$
Trottoir et installation inclus
6935, boul. Jean-XXIII, Trois-Rivières-Ouest
Tél.: 377-5558 Fax: 377-5585
SPÉCIAL

214 OUTILS DIVERS

SCIE radiale, Craftman, 10 po, édition limitée, moteur 1½ force, 500$. 373-4656.

228 ÉQUIPEMENTS DE COMMERCES

A Sacrifier! congélateurs verticaux: 2 portes et 3 portes; 1 porte et 2 portes, à liqueurs; attendrisseur, tranchoir. 377-2217

BALANCE Tec SL-35, capacité 15 kilos, très propre. 819-295-3136

METRO SAINT-GREGOIRE
A vendre, 3 caisses enregistreuses, modèle Tec 11-90, inter-reliées avec la caisse-maîtresse + 2 balances SL-47, le tout pour 4500$, François: 233-23[illegible]

229 ÉQUIPEMENTS DE RESTAURANTS

VENTE, achat, location: équipement de restaurant, neuf ou usagé. 535-5273

234 REMBOURRAGE-ÉBÉNISTERIE

CENTRE de Rénovation du Meuble: rembourrage, décapage, ébénisterie, 378-1961

JE fabrique vos meubles, moitié prix, 15 ans d'expérience. M. Coutu, 227-4977.

235 MEUBLES NEUFS

MATELAS et sommiers toute grandeurs, garantis. Marques réputées au prix des manufacturiers. Sauvez des $ $ $. 379-5680

MODULE lit escamotable, 54po, placard et rangement. Idéal pour salle de jeu, studio. Valeur 2300$, vendrais 1500$. Utilisé pour démonstration seulement. 373-4039

236 MEUBLES USAGÉS

BEAUDET MEUBLES. TU AS PEU D'ARGENT ? PLAN DE FINANCEMENT
Réfrigérateurs, poêles, laveuses, sécheuses, garantis. Achat, vente, location, comptoir de pièces. 148 Ste-Madelaine, Cap, 374-5031

CAUSE DEMENAGEMENT
à vendre divan et causeuse, de moins de 2 ans, style moderne, couleur mode, prix à discuter. 373-3721

DE Tout pour Tous enr. Achat, vente. Matériel tout genre. 501B St-Maurice. 693-5154

DIVAN LIT cuir noir + coussin et dossier en tissus, état neuf, aubaine 300$. 378-3624

LACOMBE 1048 CHAMPFLOUR TOUJOURS SUR MEME RUE
ANTIQUES et usagés. Achat, vente, échange. Allons dans un rayon de 50 milles de Trois-Rivières. Ouvert dimanche: 374-4931

LIT en cuivre (brass), avec matelas et sommier 48 po, aussi couvre-lit et autres décorations, bon prix. 418-362-2609.

LIT simple, pour enfant, avec bureau, 200$. 296-3631

MÉNAGE complet ou vendu séparément: aucune offre raisonnable refusée. 693-1803

MEUBLES J.P.GELINAS SPECIALITES
Poêles, réfrigérateurs, laveuses, sécheuses. Achat-vente, bas prix, meilleure garantie. 1500 De Ramesay, Trois-Rivières. 378-2384.

MOBILIER chambre, bureau triple, commode 5 tiroirs, 2 tables, tête de lit. 372-1045.

MOBILIER de chambre, style canadien en frêne, très propre avec grosse commode, moitié prix, 375-2124.

237 APPAREILS ÉLECTRO-MÉNAGERS

A louer: électroménagers, avec ou sans achat. Echange, réparation. 375-8255

APPAREILS électroménagers, neufs et usagés, réparations toutes marques, spécialité: Maytag. C.E. Fortin Inc., 9125, boul. des Forges, Trois-Rivières. 374-9672, 374-2646.

AUBAINE! AVEC GARANTIE
Réfrigérateurs 85$; cuisinières, 85$; laveuses 195$; sécheuses 100$; ensembles de cuisinières et réfrigérateurs; causeuse neuve, 209$. Garantie, financement. 374-5031.

246 MACHINES À COUDRE

ATELIER R.Vallée. Overlock et simple à louer, avec option d'achat. Dépositaire Brother, Siruba, Kingtex, Consew, Pfaff. 373-3001

C.POISSON Vente, réparation, location. Overlock et simple, à louer avec option d'achat. 294-2293

247 ORCHESTRES - DISCOTHÈQUES

DISCO Le Dancing service François Tremblay, réceptions, mariages, animation. 378-2613

DISCO mobile Le Party, pour tout genre d'occasions. Animation. 377-5881, 377-3127

DISCO-MOBILE pour mariage, party, brunch. Demandez Daniel: 378-0231

248 MUSIQUE - INSTRUMENTS

BATTERIE Yamaha, en érable, prix: 550$. 370-3024.

GUITARE électrique Kent avec étui, des années 1970, très propre. 418-365-5353

LES As du Piano, spécialité déménagement de pianos. 819-539-8614

PIANO Heinzman, parfaite condition, 1200$. 819-539-8614

250 SYSTÈME DE SON TÉLÉVISEURS

SYSTEME de son, marque Technics, neuf, prix réduit, 691-0002.

TELEVISEURS reconditionnés, vente - achat. Réparation de vidéo et de câblo. 378-5347

257 SALON DE COIFFURE

LOCAL d'esthétique Chez Léonce Coiffeur, 150 Saint-Georges, Trois-Rivières, 210$.

SALON de coiffure tout équipé, 750$ par mois, chauffé, éclairé. 379-2633.

266 VÊTEMENTS

PENSEZ-VOUS vendre des vêtements dans un marché aux puces, achetés en bas du prix du gros chez Jano Ltée. 1-514-637-1117

280 ASPHALTE

ARSENAULT ASPHALTE
Pavage résidentiel et commercial. Vente et pose de bordure de béton. 379-5255

ASPHALTE FOURNIER
Pavage résidentiel - commercial. Pose bordure de béton. Estimation gratuite. 374-3916.

HOULE ASPHALTE
Pavage résidentiel et commercial, pose de bordure. Estimation gratuite. 375-1733.

REPARATION d'asphalte, scellant, fissures. 379-3214 poste 370-0704.

237 APPAREILS ÉLECTRO-MÉNAGERS

B.R. SERVICE ENR.
RÉPARATION -achat-vente d'appareils ménagers reconditionnés. Le plus grand choix en Mauricie. 268, St-Laurent, Cap-de-la-Madeleine. Atelier et comptoir de pièces: 376-0559, service à domicile: 374-1147

CUISINIERE et réfrigérateur, GE, or; mobilier salle à manger, Roxton, buffet, 377-4047.

M.G. Électroménagers, 599, boul. Sainte-Madeleine, Cap. Garantie 13 mois: poêle, réfrigérateur, blancs, 550$; laveuse, sécheuse, or moisson, 300$. Plan de financement: 372-4716

239 ANTIQUITÉS

A vendre, Vitrola, marque Victor, 1897-1901 avec disques, très propre, en bonne condition. 375-3579.

241 ANIMAUX

ACHETERAIS chevaux, poneys et selles ainsi que chevaux pour abattoir. (819)372-0079

ALIMENTS en gros, nourriture pour chiens: 10.95$/40 livres; conserves pour chiens ou chats: 8.95$/caisse de 24. 377-3015

ATTENTION nous prenons, vendons, achetons, animaux de toutes races. 538-4042

BALLES de foin rondes enrobées, à Saint-Stanislas: 418-328-3248

CANICHES toy, (lignée), 7 semaines, 300$. affectueux, bon compagnon, 377-1677.

CHATONS hymalayen, enregistrés, vaccinés, garantie de santé, 379-8543.

CHIOTS Caniche et Schnauzer nains, enregistrés, 300$. Aussi tonte canine. 537-6737

CHIOTS labrador épagneul breton, pure race, chasse, beauté, garantie, 377-3015

CHIOTS lhasa apso, pure race, 6 semaines, 250$. 378-0576.

CHIOTS Poméranien, pure race. Accouplement Poméranien disponible. 538-8314

CHOW CHOW noir, 8 mois, enregistrés. 691-1690

COURS d'obéissance privé, à partir du 30 avril. 370-2617

EPAGNEUL Springler, mâle, vacciné, propre, 1 an, 250$. 376-4787.

LAPINS à vendre, de 4 à 11 semaines. 1340 rang Saint-Nicolas, sortie 185, Pointe-du-Lac, à 2 milles de l'autoroute. 377-1787

SI vous avez des animaux à donner. Informations: 819-691-3211

243 VIDÉO-CASSETTES - JEUX

GENESIS CD, Super Nintendo, GBoy, T16, location 5$/7, réparation. Isa: 373-9576.

SUPER Nintendo, Genesis, CD, GBoy, GGear, T-16. Location. Michelyne, 379-1420.

VIDEO 4 têtes; Comodor 64, moniteur, imprimante, 700 jeux. 693-1411 demandez Daniel

Il est prouvé que les résultats FONT LA POPULARITÉ de nos annonces classées

281 PAYSAGISTE

374-0992 A bas prix! Abattage et taille d'arbres, arbustres et haies. Champlain: 295-5247

DECHAUMAGE
Raclage de terrain, chaux, engrais pelouse, entretien et aménagement paysager. Jardibel: 377-5332, 377-5553.

ENTRETIEN DES ARBRES ENR
Abattage, émondage, taille. Etabli depuis plus de 30 ans. Pierre Beaulac, 375-4575

LES 3 SAISONS
Coupe de gazon, déchaumage, aération du sol, épandage d'engrais, sarclage et terrassement, résidentiel et commercial, estimation gratuite. 373-4517

PAYSAGISTE PAUL FERRON
Aménagement paysager, système d'éclairage, mur de soutainement, trottoir pavé. Estimation gratuite, 535-7026.

PAYSAGISTE TERRE ET ROC
Aménagement paysager, terrassement, murets, trottoirs, déchaumage, taillage, nettoyage, réparations, entretien complet. Estimation gratuite, 379-9359.

SERVICE d'aération et déchaumage, épendage d'engrais, prix compétitif. 374-2538.

282 MATÉRIAUX DE CONSTRUCTION

AUBAINE! plaques d'acier, 1/4, 3/16, 1/8, 1/16: 0.15$, 0.20$, 0.25$/livre. 377-1202.

285 BOIS DE CHAUFFAGE

BOIS de chauffage: érable, merisier et hêtre, 38$ la corde fendu. 535-3543

ERABLE et hêtre, 35$ rond, 40$ fendu. Livrons entre 2 et 12 cordes: 377-2599

ERABLE hêtre, merisier, 37$ la corde. P. Loranger. 538-2436

ERABLE hêtre, merisier, 40$ la corde, fendu, 35$ la corde, rond. 538-7948

ERABLE hêtre, fendu: 41$/corde. Entreposons votre bois pour l'an prochain. 539-7341

ERABLE merisier, hêtre, 37$ la corde, fendu livré. 539-4742, 539-8039 Daniel

286 COUVERTURE

RÉPARATIONS de toitures, réfections, toutes régions. 379-3214 code 370-0704.

287 ENTREPRENEURS-CONSTRUCTEURS

CONSTRUCTION neuve - rénovation, chassis, porte, couverture. 373-9442.

291 PLÂTRIERS - MAÇONS

1er choix. Tireur de joints, peintre. Estimation gratuite. Demandez Alain: 376-9229

377-2817 Briqueteur ferait réparations joints brique, pierre, têtes cheminées, blocs ciment.

FERAIS joints de gyproc, peinture, estimation gratuite. 375-5593.

JOINTS SANS SABLAGE
méthode propre et sans poussière; aussi pose de gyproc et peinture.André, 378-6734

POSE de brique, blocs, pierre, foyer et réparation en plus. 537-5414 E. Simoneau.

TIREUR DE JOINTS
POSE gyproc, peinture, ouvrage garanti, estimation gratuite.. 376-0656

292 PEINTURE

10 ans d'expérience, ouvrage propre et garanti, équipement fourni. 691-1146

15 ans d'expérience, travail à l'heure ou à contrat, estimation gratuite. 375-6086

222-9975, travail propre et soigné, équipement fourni, estimation gratuite.

A bas prix. Spécialiste rapide. Charles Lemaire, 372-5352, 378-1342

ATTENTION peintre, 10 ans d'expérience, ouvrage propre et garanti, estimation gratuite. Daniel, 374-4748 ou 376-3907

PEINTRE offre ses services pour peinture intérieure et extérieure, travail propre, 25 ans d'expérience, équipement, 379-2459.

293 LAVAGE - ENTRETIEN DE MAISON

ACCUEILLEZ le printemps, avec un intérieur tout frais, tout net, à bon prix. 373-8760.

NETTOYAGE spécial, tapis, divan. Technicien professionnel, travail garanti, 377-5050.

NETTOYAGE de tapis, divan et fauteuil, meilleur prix, meilleur service. 377-3553

STORE NET
Nettoyage de stores. Résidentiel-commercial. Livraison à domicile. 376-3686.

294 SERVICES DIVERS

A l'heure ou à contrat, construction/rénovation de tous genres, bon prix. 535-9052

ATTENTION rénovation de tout genre, spécialité: galerie, patio, clôture, finition impeccable, à prix très raisonnable. 373-6598

BOIS FRANC N.R.
VENTE et pose de planchers de bois franc. Estimation gratuite: (819)373-3704

CONSTRUCTION Monteur de charpente, rénovation intérieure, extérieure, pose de gypse. Robert Gélinas, 376-1033

CONSTRUCTION M. DUHAIME
rénovation intérieure et extérieure, couverture, patio, etc. Estimation gratuite. 379-8335.

CONSTRUCTION neuve, rénovation intérieure, extérieure en tout genre. 371-7828

CORDE A LINGE
POTEAUX Vente, installation, sentinelle, ballon panier. 378-0801, 539-7930

CORDES A LINGE
vente et installation, poteaux, mats, etc., 693-9504.

COUPE de pelouse, déchaumage. 693-9504.

DÉCHAUMAGE, coupe de gazon, travail fait avec responsabilité. 377-4730

DEBOSSELEUR peintre, 18 ans d'expérience, esimation gratuite, prix compétitif, 375-6027

GRAND ménage et entretien général, peinture, plomberie, satisfaction garantie. Normand ou Lisette: 693-5245.

GUY FAFARD SABLAGE DE PLANCHERS
Vieux planchers remis à neufs. Vente, pose et vernissage; 25 ans d'expérience. Estimation gratuite. (819)374-1052.

JEAN-GUY FOURNIER ENR. PLANCHERS DE BOIS FRANC
Sablage, finition, vente et pose: 377-5910

MENUISIER 25 ans d'expérience offre ses services pour construction neuve ou rénovation. 375-1238

PLASTRAGE de solage, réparations, infiltrations. 379-3214 code 370-0704.

RENOVATION mesuiserie, joints gyproc, peinture, 20 ans d'expérience, 693-3108.

SABLAGE DANIEL ADAM
Vente, pose, sablage et finition, 374-7979.

SABLAGE ET FINITION
De planchers de bois franc, vente, pose et estimation gratuite. 373-4249 ou 374-6593

TRAVAUX d'isolation, insonorisation, 373-4619.

298 DIVERS

**0.99$** souliers enfant, 0.39$ poignées d'armoire, peinture erreur couleur, 99$ poêle, réfrigérateur, laveuse, sécheuse, bureau, etc.. Maintenant ouvert le samedi. 376-5264.

A bas prix, nécessaire pour champ d'épuration, tuyaux 4 po. à 0.70$ le pied, 377-1226.

A vendre, tuyaux en acier et en plastique pour ponceaux, 377-1226.

ACHETERAIS causeuse en fer forgé, pour jardin. 371-2919.

BALLES de paille à bon prix, environ 1000 balles. 819-264-5377, 264-5380

COFFRE-FORT hauteur 4pi, porte épaisseur 4po, 5 crans de sûreté, 750$. 228-4546

COUVRE-LIT king, 80x80, rose Misty, 2 cache-oreillers; 3 coussins; valences et pergales gris argent (pour 2 fenêtres); nappe ronde et table. Le tout comme neuf, valeur de 1000$ pour 550$ à discuter. 374-0515

DRAIN pour construction, 4 po. enrobé, 0.50$ le pied; non enrobé, 0.36$, 377-1226.

ECHANGERAIS Pontiac Grand Le Mans 1983 pour chaloupe + remorque. 537-9896

ELECTROLUX modèle Anniversaire, 189$; aspirateur central Singer, 285$. 373-3001

ENCYCLOPEDIE Grolier, couleur noir (pays, nations) 7 volumes. Encyclopédie de la Jeunesse, rouge, 14 tomes. 418-365-5353

ENSEMBLE de roues, essieux, ressorts et ailes pour grosse remorque, 125$. 376-2850.

FAILLITE lot de mobiliers salle à manger; lot de mobiliers de salon; lot de bancs de comptoir; lot de bureaux commerciaux; grosse verrière, 819-229-1170.

SUPER SPÉCIAL
Lot de chassis neufs pour tous les goûts; chassis à partir de 40$; 12 portes patio et jardin à liquider; peut également commander sur mesure. Ouvert 7 jours. 1-418-325-2709.

TABLE de granit, directement du manufacturier, fabriquons selon vos goûts: 378-5192

VIDONS sous-sol et grenier, achetons meubles et divers articles, 372-1714, 371-0764.

300

300 SERVICES PERSONNELS

307 AGENCE DE RENCONTRE

COEUR à Coeur enr., établi depuis 5 ans, service sérieux et confidentiel. 371-3117

LE CLUB DE RENCONTRE A.P.A. ENR.
• DÉCOUVRIR UN(E) AMI(E)
• PARTAGER
• CONNAÎTRE L'AMOUR
Denis & Lyne
OSE!
• AMITIÉ
• PARTAGE
• AMOUR
1500, RUE NOTRE DAME, LOCAL 12, CENTRE VILLE, TROIS-RIVIÈRES
(819) 693-1942
Lundi au samedi de midi à 20h

310 ASTROLOGIE - CARTOMANCIE

CANDIDE Voyante enr. Yeux, cartes, numérologie: 379-7740.

CARTOMANCIENNE Passé, présent et futur. Demandez Louise. 537-5514

315 MASSOTHÉRAPIE

MASSAGE anti stress, énergétique, détente -relaxation. Pierrette: 373-2203

SALON Milady professionnel, détente, relaxation. Sur rendez-vous: 233-3340, 10 à 17h

320 COURS - ENSEIGNEMENT

COURS DE GÉRANCE
débutant le 26 avril: soir, 40 heures, 2 places disponibles; cours de jour débutant le 28 avril: 60 heures, 3 places disponibles. Devenez le gestionnaire des années 90. Modalités de paiement, inscriptions avant midi le 26 avril
378-9254

321 GARDERIES

ATELIER éducatif Ratapom. Période d'inscriptions automne/93, pré-maternelle avec transport en mini-bus, enfants de 3 à 5 ans. Informations: Louise: 379-2626 ou 378-6253.

GARDERAIS enfants chez-moi, près Ki-8-Eb, 373-0979

MERE d'un enfant de 4 ans, garderait chez moi, enfants de 1½ à 5 ans, rue Cherbourg, Trois-Rivières-Ouest. 371-1222 Johanne.

RECHERCHONS gardienne d'enfant à domicile, du lundi au vendredi de jour et ce sur une base annuelle. Si intéréssée, 535-7191

337 VILLÉGIATURE

WEST Palm Beach, condo à louer, 2 chambres, 2 salles de bains, 379-9234, 377-4379.

350 VOYAGES

ANGES du matin et East Hereford, vendredi le 30 avril. Inclus: dîner, transport, guide et taxes. Voyages Jocelyne Côté, 371-2425

MOHAWK BINGO
Spécial régional Trois-Rivières, le dimanche 2 mai . Autobus réduit et argent canadien au pair. Prenez l'autobus pour 8,50$, Réservez tôt. Voyage Porte-Bonheur. Frais virés: (418)365-5905, 693-7384.

VOYAGE au Théâtre des Variétés. Samedi 15 mai. Représentation de 17 heures. Magasinage au Vieux Montréal. Réservez tôt: 693-7384. Collaboration avec Autobus Hélie inc.

400

400 OFFRES D'EMPLOIS

Les postes annoncés dans le secteur offre d'emploi, sont assujettis à la loi #50. Ces postes s'adressent donc également aux hommes et aux femmes.

401 CURRICULUM VITAE

CURRICULUM VITAE - 15$
378-7920. Différents modèles, professionnel

CHERCHEZ-VOUS UN EMPLOI?
Le Club de recherche d'emploi vous offre une démarche qui réussit.
2 formations par mois à Trois-Rivières / Cap-de-la-Madeleine
1 formation par mois à Shawinigan / Grand-Mère
Formations à Victoriaville, Drummondville, Saint-Tite et Louiseville
TOUT EST GRATUIT
Inscription, inf.: 819-370-3660 (frais d'interurbain acceptés)
En collaboration avec votre Centre d'empoi du Canada

402 PERSONNEL DE RESTAURATION

CUISINIER(E) demandé(e). Se présenter: 491, 7e Rue, Grand-Mère.

CUISINIER(E) demandé(e). Se présenter: 491, 7e Rue, Grand-Mère.

CUISINIER(E)S demandé(e)s, temps partiel et temps plein, avec expérience, apportez votre curriculum vitae et photo. Se présenter à la Broue Bouffe, 6235 rue Corbeil, Trois-Rivières-Ouest et 173 Rochefort, Cap, entre 14 et 16h, demandez le chef..

DEMANDE "pizzaman" expérimenté et aide-cuisinier. Se présenter au: 1030 des Récollets, entre 13h et 15h 30, tous les jours.

SERVEUSES demandées, de 18 à 25 ans, belle apparence, belle personnalité, temps partiel et temps plein. Se présenter à la Broue Bouffe, 6235 rue Corbeil, Trois-Rivières-Ouest et 173 Rochefort, Cap.

405 PERSONNEL DE MÉTIERS

BERNIER CRÉPEAU BC
OFFRE D'EMPLOI
PRÉPOSÉ(E) AUX RÉCLAMATIONS

QUALITÉS RECHERCHÉES:
- Connaissance de l'informatique
- Aimer travailler avec le public
- Belle présentation
- Esprit d'équipe
- Connaissance du produit et de la mécanique, un atout
- Lire l'anglais

Faire parvenir votre curriculum vitae à
3300, boul. Royal
Trois-Rivières (Qué.)
G9A 5J9
ou envoyez un fax à **379-0473**
M. Hugues Baril
Directeur du service après-vente

413 EMPLOIS DIVERS

405 PERSONNEL DE MÉTIERS

GRÂCE À LA POPULARITÉ SANS CESSE GRANDISSANTE DES MODÈLES HYUNDAI
TROIS-RIVIÈRES HYUNDAI
EST À LA RECHERCHE D'UN REPRÉSENTANT POUR SON DÉPARTEMENT DES VENTES.
L'expérience dans la vente d'automobiles est primordiale.
Pour rendez-vous:
M. Gilles Milot directeur 374-3330

BARMAN barmaid demandé(e)s, temps plein et partiel. Bar Country, autoroute 20, sortie 243, Manseau, 819-356-2105.

ESTHETICIENNE demandée. 378-2044.

INDUSTRIE manufacturière de la région de Maskinongé, à la recherche d'ébénistes avec expérience, pour la réparation de table et meuble pour la ligne à peinture.
Veuillez vous présentez à: Meubles Bermex 1983 inc, 215 boul Ouest. Maskinongé.

COURS DE ROUTIER
(819) 379-9209
Classes 1-2-3
Matières dangereuses.
Perfectionnement.
2220, Louis-Allyson
Trois-Rivières

406 EMPLOI DEMANDÉ

ASSISTANTE dentaire diplômée, recherche travail à temps plein ou partiel. 538-5845

408 PERSONNEL DE VENTE

VENDEUR (euse), demi temps plein, 15 à 25 heures/semaine. Exigence: responsable et disponibilité. Expérience si possible. Se présenter: Boutique Jopej, Carrefour Trois-Rivières-Ouest, demandez Ginette.

413 EMPLOIS DIVERS

AIMERAIS-TU avoir un revenu supplémentaire ou un travail à temps plein. Vente de fine lingerie, investissement minime, entraînement aux frais de la Cie. 819-537-7692

ATTENTION ETUDIANTS - $$$
Vends un SUPER DÉBILE de bon chocolat et fais-toi le MEILLEUR PROFIT au Québec. Campagne de levée de fonds disponible. Livraison rapide.
1-800-561-2395

BARMAID demandé, bon salaire + pourboire, 908 Champflour, Trois-Rivières. 376-3721.

DISTRIBUTEUR(TRICE) DE TABAC RECHERCHÉ(E).
Compagnie recherche distributeur(trice) de tabac en feuillles, d'expérience. Territoire disponible: La Mauricie. 418-335-9788

FABRIQUANT de croustilles et d'amuse-gueule est à la recherche d'un distributeur pour certains territoires dans la province de Québec (Trois-Rivières). Les distributeurs doivent posséder leur propre camion. S.V.P. téléphoner: 514-354-4157.

LES COSMETIQUES FINELLE
vous offre un travail temps partiel, temps plein, dans le domaine de la beauté, donnons formation, aucun investissement d'inventaire, pour toutes régions. Mme Drolet, 298-3472

NOUS recherchons des dessins pour imprimer sur des gilets. Tu as des suggestions. Viens nous les présenter. Sur rendez-vous. Sport Point: 373-2478

RECHERCHE bon mécanicien avec expérience pour opérer garage 2 portes, dans secteur Saint-Philippe, doit posséder son équipement, bonne occasion de partir en affaires, personne sérieuse seulement, 375-0188.

TELEPHONISTES demandé(e)s, temps plein ou partiel, produits facile et agréable à vendre, salaire de base garanti, 6$ heure et possibilité de 12$ heure, pas de vente à pression. 693-5180.

415 REPRÉSENTANTS(ES)

ETUDIANTS(ES) ou autres. 100$ et plus par jour. Temps plein ou partiel. 371-8464

REPRÉSENTANT(E)S SUR LA ROUTE
14,50$ l'heure
ou commissions.
Auto nécessaire.
Entrevue garantie.
Expérience non requise.
693-9634
M 415 T 280849

500 PROPOSITIONS D'AFFAIRES

503 IMPÔTS - TENUE DE LIVRES

10$ chacun, par ordinateur, depuis 20 ans. Michel Groleau, 375-9908

413 EMPLOIS DIVERS

503 IMPÔTS - TENUE DE LIVRES

7.50$ chacun, annexe en sus, rapports d'impôts informatisés. 375-6198

ABC impôts et tenue de livre enr, responsabilité et professionnalisme. 379-0715

COGESTEC INC
494, Rochefort, Cap. 374-9149
902 Saint-Maurice, Trois-Rivières. 379-8388
(TED)Transmission électronique des données
Service à domicile et discrétion assurée.

COMPTABILITE générale, salaire de construction, remise mensuelle Fédérale et Provinciale, CCQ. 379-2459.

504 OCCASIONS D'AFFAIRES

GOUVERNEMENT saisit Ford, Chevy, camions, motos, bateaux, à partir de 100$. Informations: 514-851-0077

GOUVERNEMENT prêts et subventions pour petites entreprises, nouvelles ou existantes: 1(514)699-1359 code 101.

INSECURITÉ D'EMPLOI
SOYEZ propriétaire de votre entreprise à temps plein ou partiel. Possibilité de revenu 900$/1800$ et + semaine. Donnons formation. 25 ans et plus. Investissement: 1(800)561-1518 ou (514)449-4011

OCCASION D'AFFAIRES
Compagnie établie depuis 28 ans offre distribution exclusive pour le territoire de Trois-Rivières et les environs. Investissement 40 000$. Garantie par inventaire. Opportunité 30 000$ et plus/année. Travail à temps plein ou partiel. Aucune vente nécessaire. Produit de haute consommation. 1-800-363-2661, 1-514-343-4883.

OPPORTUNITE d'ouvrir votre propre restaurant dans région de Bécancour. Investisseurs sérieux seulement. Alain: 819-222-9775

515 PRÊTS

A.F.F.H. 1ère et 2e hypothèque, balance de vente, aucun dépôt. Jean Poirier: 370-7550

ARGENT à prêter en 1re et 2e hypothèque. Achat, balance de vente, (819)268-2672.

ARGENT COMPTANT
Sur TV, vidéo, bijoux, audio, articles de valeur. Payons meilleur prix. L'Accommodation, 1031 Ste-Julie, Trois-Rivières, 378-0559.

BESOIN D'ARGENT?
Vous avez des projets, consolidation de dettes en 1ère, 2e hypothèque, prêt personnel, service financier. 371-3977.

GOUVERNEMENT prêts et subventions pour petites entreprises nouvelles ou existantes: 1(514)699-1359 extension 104

600 TRANSPORT VÉHICULES AUTOMOBILES ET MACHINERIES LOURDES

623 AUTOS - CAMIONS DEMANDÉS

1978 A 1990
NOUS achetons voitures usagées de toutes sortes. Payons meilleur prix!. Charest Laurion autos, 371-3781, 371-1291, 372-6500

371-1042 R.S Auger Autos. Besoin autos, bonne condition, payons comptant. Urgent!

ACHETERAIS autos ou camions, en état de route ou pour pièces. Payons bon prix. Bourassa Auto, 79-A, Latreille, Cap, 379-5629.

J.R. Auto enr. Recherche autos ou camions, récents ou moins, $$ comptant. 373-9401.

624 LOCATION

LIMOUSINE blanche,de grand luxe, pour tout genre d'occasions, permis CTQ. 377-1408.

625 AUTOS À VENDRE

1989 Mazda, 323, 4 portes, 47 000km, garantie, 376-6604.

ACURA Integra, LS, 1990, manuelle, 71 000km. Après 18h: 371-3427, 372-8655.

ATTENTION à qui la chance? Cadillac Eldorado Biarritz 1980, bonne mécanique: 500$ négociable. 372-1160

625 AUTOS À VENDRE

371-1042 R.S. AUGER AUTOS
2910 de l'Insdutrie, Trois-Rivières-Ouest.
1991 Eagle Summit DL, (Colt), A-1, 6400$
1989 Tracker, 4x4, convertible, extra, 7750$
1989 626 LX, 4 portes, 5 vitesses, 6850$
1989 Corsica, V6, automatique, air, 5350$
1988 Ciera Brougham, garantie un an, 5950$
1988 Tempest LE, manuelle, A-1, 4350$
1987 Accord LX, automatique, A-1, 6450$
1987 Stanza, 4 portes, automatique, 4550$
1987 Cutlass Suprême, 3.8, équipée, 4250$
1987 Tempo, 4 portes, 5 vitesses, 2750$
1986 Civic 1500S, 5 vitesses, A-1, 4250$
1986 Cavalier, CS, automatique, A-1, 2850$
1986 Camry, 4 portes, automatique, 4650$
1986 Ford LTD, V6, automatique, 2250$
1984 Prélude, 5 vitesses, extra, extra, 3650$
1981 Chevette, automatique, 2 portes, 650$

374-6469, 374-7986
JEAN-YVES GIRARD AUTO
1551 BOUL DES PRAIRIES, CAP
1989 Corsica, 4 portes, 85 000 km, 5250$
1988 Jimmy, 2X4, 84 000 km, bijou, 6250$
1988 Sprint, 4 portes, 5 vitesses, 2950$
1987 Cavalier 4 portes 76 000 km 3950$
1987 Escort, accidentée, 81 000 km, 950$
1986 Pontiac 6000 STE, blanche, 4950$
1986 Accord, automatique, 2 portes, 4250$
1986 Calais 2 portes 86 000 km bijou 3950$
1986 Honda Civic, automatique, 3450$
1986 Escort, automatique, 2 portes, 1950$
1985 Pick-up Nissan king cab manuel 2650$
1985 Dodge Omni, automatique, 1950$
1985 Hyundai Pony, manuelle, 1650$.
1985 Subaru GL, 2 portes, manuelle, 1250$
1984 Reliant 2 portes 82 000 km 1850$
1983 Cutlass, traction arrière, bijou, 1950$
1983 Celebrity, 4 portes, V6, propre, 1950$
1981 Citation, 4 portes, 60 000 km, 1650$

ACCOMMODATION
TRANSFERT PAR COURTIER.
BOURASSA AUTO - 379-5629
ACHAT - VENTE - ECHANGE
CONSIGNATION
Transfert entre particuliers, transit disponible. Sauvez la T.P.S. Achetons véhicules propres ou pour pièces. 79-A, Latreille, Cap.

AUTO PRESTIGE
Achat et vente autos usagées. Spécialité voitures importées. 5430 boul. Royal, Trois-Rivières-Ouest. 373-5365.

100 VÉHICULES RÉCENTS EN INVENTAIRE
VEDETTE DE LA SEMAINE
1992 AÉROSTAR SPORT
Équipement complet. 7 passagers. 24 000 km.
15 950$

J. CLAUDE GERVAIS AUTO INC.
ST-GEORGES DE GRANDMÈRE
Automobile
300, 108e Avenue
St-Georges-de-Grand-Mère
(819) 538-3375
Chez Gervais vous serez satisfait !

BROUILLARD CHEVROLET
293-4404
1992 Lumina Euro, équipée, 14 900$
1992 Achieva SL, 1800km, équipée, 16400$
1992 Cavalier, 17 000km, air, 11 200$
1992 Storm, 14 000km, blanche, 10 900$
1992 Corsica LT, V-6, 10 000km, 12 800$
1992 Lumina, 4 portes, 28 000km, 13 900$
1991 2 Suprême SL, équipée, 14 900$
1990 Honda Civic, 59 000km, 6900$
1990 Dodge Shadow ES, équipée, 7600$
1989 F-150, automatique, 6900$
1989 Delta 88 Royal, équipée, 8900$
1988 Volks Fox, wagon, blanche, 4175$
1986 Oldsmobile Ciera, 91 000km, 4700$
1985 Caprice, familiale, A-1, 2950$

BUICK LeSabre Limitée, 1990, 91 000 km, très propre, équipée au complet. 374-3462

CADILLAC De Ville, 1989, démarreur à distance, roue arrière, 12 500$. 536-3085

CADILLAC Fleetwood Elegance 1983, très propre, mécanique A-1, 150 000km. (819)227-4646

CAP AUTOMOBILES
152 NORMAND, CAP
378-5222
1988 Dynasty, équipée, 6 cylindres, 5250$
1987 Sunbird GT, 3950$
1987 Escort GT, 79 000 km, bijou, 3950$
1985 Sunbird, 2 portes, 5 vitesses, 2250$
1985 Reliant, 4 portes, bijou, 1950$
1985 Caravelle, 4 portes, 77 000 km, 2450$
1985 Tempo, très propre, 1850$
1984 Sunbird, propre, 1750$
1984 Renault Alliance, très propre, 1250$
1984 Toyota Tercel, manuelle, 1650$

CAVALIER 1985, automatique, 4 portes, air, 112 000km, 1600$, très propre. 377-1649

625 AUTOS À VENDRE

CHAREST LAURION AUTOS
940, BOUL. ST-LOUIS
ST-LOUIS-DE-FRANCE
371-3781
1988 Volks Fox, 4 portes, blanche, 2875$
1988 Cavalier, automatique, blanche, 3975$
1988 Sprint, bleue, économique, 3275$
1987 Cadillac Fleetwood, blanche, 8975$
1987 Chrysler New Yorker, blanche, 5975$
1987 Honda CRX, noire, mags, 4975$
1987 Taurus L, argent, à voir! 3775$
1987 Sundance, rouge, 4 portes, air, 1975$
1986 Mercury XR3, 1.9L, manuelle, 2975$
1986 Dodge Colt Vista, 4x4, extra, 3975$
1985 Hyundai Stellar, automatique, 2275$
1985 Honda Prelude, rouge, à voir, 3550$
1985 Mustang, 4, automatique, 1875$
1985 Ford Escort, automatique, 975$
1985 Dodge Ram Van, Bell Canada, 3275$
1984 Toyota Tercel, manuelle, 1975$
1984 Mazda RX7 Targa(7), manuelle, 2475$
1984 Chrysler Laser, rouge, 1975$
1983 Toyota Cressida, équipée, 3475$
1983 Ford Escort, 4 portes, 975$
1983 Renault Alliance, 2 portes, 775$
1980 Cadillac De Ville, blanche, 2475$
1981 Dodge Colt, 2 portes, 675$
1980 Chevrolet Belair, 375$
1978 Buick Electra, faut voir, 775$
1981 Toyota Tercel, A-1, faut voir, 975$
1982 Ford EXP, sport, 1250$
1981 Cutlass Suprême, 975$
Plusieurs autres en inventaire!!!

CHEVROLET Celebrity Eurosport 1984, 4 portes, vitres électriques, peinture 1 an (bleu), 96 000 km, 3300$. 376-1776, à voir au 1731, Saint-Alexis, Saint-Maurice

CORVETTE 1984, nouveau modèle, blanche, automatique, propre, 10 800$. 377-1954.

DENIS BOUCHER AUTO,
426 THIBEAU CAP,
374-1056
1991 Tracker, 4x4, 30 000km, 10 500$
1990 6000 LE, 3.1 litres, air, 7 200$
1989 Jimmy 4x4, Gipsy, V-6, air, 11 900$
1989 Sunbird SE, 4, 5 vitesses, 5450$
1989 Van Dodge, 8 passagers, 318, 7995$
1988 Celebrity CL, équipée, propre, 5600$
1988 Escort GL, familiale, 70 000km, 3500$
1988 Tempest, V-6, 2.8, 5 vitesses, 4950$
1987 Bonneville, V-6, 3.8, 4 portes, 4950$
1987 Sunbird, 4, automatique, 4350$
1986 Taurus LX, 4 portes, super, 3550$
1986 Blazer, 4x4, V-6, 5 vitesses, 6495$
1986 Mazda B-2000, 5 vitesses, 3500$
1984 Fierbird SE, V-6, 5 vitesses, 3500$
1981 Honda Prélude, automatique, 1250$

DENIS PIERRE AUTOS
La plupart garantie 3 mois:
1989 Topaz L, air, automatique, 62 000km
1989 Dodge Colt, manuelle, 3195$
1988 Dodge Colt, manuelle, 2695$
1988 Excel, manuelle, 2695$
1987 Firefly, 5 vitesses, 2595$
1987 Sprint, 5 vitesses, 2495$
1987 Pontiac 6000, air, 3895$
1986 Pontiac 6000, équipée, 3295$
1985 Celebrity Eurosport, 1695$
1985 Buick Century, équipée, 2495$
1984 Chevette, automatique, très propre
981 boul. Saint-Louis, Saint-Louis-de-France
372-1091

EAGLE 1984, 4x4, familiale. 373-2796

EAGLE Premier ES 1988, V6, automatique, 4 portes, tout équipée, 4800$. 377-3631.

FIREFLY 1988, bleue, 89 000 km, avec 4 mags (pneus inclus), brassière, 2950$. Demandez Linda, après 18h: 379-0302

HONDA Accord 1983, mécanique A1, excellente condition, 1700$ négociable; Toyota Tercel 1982, 550$ négociable. 376-9065

HONDA Accord LX, 1986, 130 000km, toit, 5 vitesses, 4 portes, régulateur de vitesse, 4500$ négociable, pas de TPS. 693-7318.

HONDA Civic SI, 1990, noire, 44 000km, balance de garantie. 371-2482

HONDA Civic DX 1990, 5 vitesses, 53 000 km, garantie jusqu'en 1995, excellente condition, 7700$. 373-9624, 378-3513

HONDA Civic Si, 1992, 11 000km, tout équipée, prix négociable. 693-7405.

HONDA Civic, 1500S, 1986, toit ouvrant, 5 vitesses, 106 000km, très propre, 3695$. 372-1090, 379-1199.

HONDA Prélude, 1986, propre, 129 000km, femme propriétaire, 3800$. 819-294-1299.

HONDA Prelude, 1980, mécanique A-1, très propre, 186 000km, 1100$. 375-9098.

JAGUAR 1985, Vanden Plas, V-12, 80 000 km, très bon état, prix à discuter. 373-5890

NISSAN 240 SX, 1989, 97 000km, rouge, A-1, 7500$. 377-5670, 376-2808.

OLDSMOBILE Ciera, 1985, 2.8, V-6, 116 000km, tout équipée, très propre. Après 17h: 371-3211.

OLDSMOBILE Calais 1986, automatique, 2 portes, 80 000 km, A-1, 2950$. 377-3631.

OLDSMOBILE Firenza 1984, plusieurs pièces et peinture neuve, A1, 1495$: 379-0557

OLSSMOBILE 4 portes, Ciera 1985, V-6, état neuf, 92 000km, 3350$. 377-5228.

PLYMOUTH Sundance 1987, parfaite condition. Après 17h: (418)328-3531

PONTIAC Firefly Turbo 1989, vitres teintées, 115 000 km. 5100$. 293-4441 Michel

PONTIAC Sunbird, blanc, 1988, tout équipé sauf air, toit ouvrant, très propre, femme propriétaire, prix à discuter. 418-365-5353

PONTIAC Tempest, 1991, air, en très bonne condition, équipée. 375-7452.

RABBIT 1980, 600$. 370-3957, 379-1356 (jour seulement et répondeur)

SUNBIRD 1984, 125 000km, automatique, ma-mf cassette, très propre, 975$. Après 17h30, 535-6343.

TEMPO 1987, manuelle, air climatisé, toit ouvrant, excellente condition, 2800$ négociable. Saint-Georges: 538-6956

THUNDERBIRD 1986, 3.8, V-6, 79 000km, original, 1 seul propriétaire. Après 17h: 371-3211.

TOYOTA Célica GTS 1987, rouge, en excellente condition. A voir. Après 18h: 376-4277

TOYOTA Camry LE, 1988, V6, 91 000 km, équipement complet, excellente condition, 377-5601.

TOYOTA Camry 1988, 4 portes, 5 vitesses, comme neuve, bon prix. 377-3631.

TOYOTA MR2 1985, 80 000 km, remisé l'hiver, 4995$ ferme. 537-4132, 371-8068

TOYOTA Supra, 1989, automatique, blanche, bon prix, 229-1170.

TOYOTA Supra, 1986½, 91 000 km, très propre, rouge. 418-365-5882

TOYOTA Tercel familiale, 1986, 94 000 km, excellente condition. 819-538-6502

VOLKS convertible, 1982, 128 000km, bonne mécanique, 2500$ ferme. 373-6145

626 CAMIONS À VENDRE

1986 Mazda B-2000, cab plus, manuelle, 5 vitesses, très économique, boîte fibre, bonne condition, 3200$. Téléphone: 372-0262.

1990 Plymouth Voyager, 80 000km, air, A-1, silencieux et pneus neufs. 377-4313

2 camions pompiers, 1956 et 1957, à l'état de neuf, prix négociable. 539-9314

BRONCO 1984, 4X4, 2.8, propre, bonne mécanique, 2800$. Heures repas: 378-1143

CAMION 4X4 Inter Scout 1979, moteur 304, avec charrue et hydraulique. 328-3702

CAMION Cutaway Ford, 1987, diésel, V-8, 92 000km, 10 000$ plus taxes, 379-1163.

CHEVROLET 1979 avec boîte fermée, 3 tonnes, 75 000 km, prix négociable. 539-9314

DODGE Grand Caravan SE 1992, 7 passagers, 26 000km, air climatisé. 370-1519

DODGE Raider, 1988, 4 cylindres, 5 vitesses, 72 000km, bijou, original. Après 17h: 371-3211

DODGE Ram 1987, 1000 000km, ¾ tonne, très bonne condition, 3299$. 378-0385

ECHANGERAIS GMC Jimmy, 1986, V6, automatique, très bonne condition, pour Van 4 ou 6 cylindres de même année et plus. 377-2437

FORD 150 XLT Lariat 1990, 57 000km, tout équipé, 'power lock', 298-2689

FORD Aérostar, 1988, 123 000 km, 7 passagers, très propre, 6200$. Commerçant: 377-1311, 373-0817.

FORD F 150, XLT, Lariat, 1988, tout équipé, 43 000km, 8500$. 378-5043.

FORD F-150 1989, 4X4, 58 000 km, garantie Ford 6 ans ou 100 000 km, 8750$. Marcel Lampron autos, 378-5024

FORD Ranger 1987, 2.3 litres, 4 cylindres, 123 000 km, automatique, anti-rouille annuel, 2300$. Après 18h: 536-5332

FORD Ranger 1990, V-6, 5 vitesses, 22 000km, boîte fibre, radio, plusieurs autres avantages, comme neuf, 8550$. 378-1936

FORD Van, 1980, 6 cylindres, air, fini salon, en bon état, 2950$. 373-8313, 370-7146.

626 CAMIONS À VENDRE

JEEP Cherokee, 4X4, 1984, beige, mécanique bon état, 92 000km, 3000$. 372-0511.

NISSAN King Cab 1987, diesel, 110 000km, 5 vitesses, très propre, 4500$. 370-1519

PICK-UP Ford F150 1981, 6 cylindres, boîte de fibre: 1500$. 293-4441 Michel

TRACKER SLE 1990, convertible, 70 000 km, garantie GM jusqu'au 05-07-1995 ou 125 000 km, 8695$. Marcel Lampron autos, 378-5024

628 PIÈCES USAGÉES FERRAILLE

ACHETERAIS autos accidentées ou pour pièces. Payons bon prix. Aussi vente de pièces usagées de toutes les sortes. Bourassa Auto: 379-5629.

ACHETONS autos usagées, accidentées. Vendons, posons pièces, bon prix: 691-3411

PNEUS usagés toute grandeurs. Tous nos pneus sont garantis. 373-4655

629 PIÈCES ET ACCESSOIRES AUTO

2 6X9 Alpine, booster, 2 tweeter, équalizer, Kenwood, neuf, 600$ négociable. 375-5094.

2 pneus, 4 saisons, 14 po, avec jantes, 40$ pour les deux. 376-9778.

ACHETERAIS moteur de Chevrolet ou Pontiac, 2.8, 6 cylindres, 1983 à 1986, avec transmission si possible. 376-8094

ATTENTION! Je suis acheteur et vendeur de pneus usagés, toutes grandeurs. 372-5496

NOUS vendons pièces et accessoires d'autos et de camions. Aussi, vaste choix de pneus toutes grandeurs. Comparez nos prix! Bourassa Auto, 79-A, Latreille, Cap: 379-5629

PNEUS neufs et usagés toutes grandeurs. Achetons autos pour ferraille: 376-3763

RADIO auto Alpine 7128 + 2 haut-parleurs Alpine 6205. Après 16h: 379-5443

630 TRACTEURS

TRACTEUR à gazon Honda, 1992, neuf, garantie disponible. 418-365-6997

TRACTEUR J.D. 2130 1977, 2 roues, cabine, 70 forces, Hi-Lo. 296-3631

631 REMORQUES

185 Matton, Trois-Rivières-Ouest, remorques (trailer).

635 MACHINERIES AGRICOLES

SEMOIR M.F. 33, 15 disques doubles, boîte à mil, 3200$. 296-3631

700 SPORT - PLEIN AIR VÉHICULES RÉCRÉATIFS

711 BATEAUX À VOILE

VOILIER O-Day, 22 pi, tout équipé. 691-3688

721 VÉHICULES TOUT TERRAIN

YAMAHA Blaster 1990, très propre, achetée en 1991. 418-328-8777, 328-3178

727 MOTORISÉS

WINNEBAGO 1980, 27 pi, Dodge 440, 92 000km, A-1, tout équipé, 15500$. Prendrais échange. 819-233-2175

728 ROULOTTES - TENTES

FIFTH WHEEL 1988 Golden Falcon, 26pi, équipement complet sauf air. 538-0484

PROWLER 1984, 29½ pi, chambre arrière, dînette, salon, auvent, très propre. 379-1199.

ROULOTTE Appalache, 18 pi, 1978, Lac Ricard, 2700$. 373-2866

ROULOTTE Pyramid 1971, 24 pi, tout équipée, très propre, bon état, 4000$ négociable. 372-9441

TERRY Taurus, 1987, 26 pi, très propre. 224-7882.

TRILLIUM 4500, en fibre de verre, 4 places, réfrigérateur, poêle et chauffage au propane, 4000$. 418-289-3415 ou 289-2789

729 TENTES-ROULOTTES

TENTE-ROULOTTE à louer. 693-9504.

731 MOTOCYCLETTES

ACHETONS MOTOS
Payons comptant. Ramassage gratuit. (Ouvert jusqu'à 21h). Grand Prix D.L. enr. 1-800-363-5000

CASQUE de moto Shoei (task five), Snell 85, 150$. 376-9778.

HARLEY Davidson, Sportster, 1000cc, 1978. 418-328-3042.

HARLEY FXR 1982, peinture, moteur neufs, allure sport, 8300$. 283-2648

HONDA 750, CB, 1982, super sport, et 2 casques à vendre 1000$ négociable. 374-6162.

HONDA Nighthawk S, 1984, rouge, sacs de selle et de réservoir, 1500$. 371-9422

IDÉAL POUR MOTO-TOURISME
Magnifique Kawasaki Voyager 1984, Special Edition, 1300cc, 6 cylindres, tout équipée, avec ordinateur, 50 000km, extrêmement propre, prête pour la route. 378-2668

KAWASAKI Ninja 900cc 1984, vert lime, 4 dans 1 Yoshmura, 2 casques, très propre, 3750$. 370-7908.

YAMAHA RZ 350, 1988, 15 000km, 2000$ à discuter, 379-7504, 370-3547.

732 BICYCLETTES

2 vélos, bonne condition, 10 vitesses, 65$ et 45$. 691-4529.

VELO marque Gardin, très propre. 378-9124

736 CHALOUPES

CHALOUPE 14 pi. fibre de verre, double parois, flottaison intégrée, avec remorque, le tout 800$. 418-365-5582

739 EMBARCATIONS MOTEURS

BATEAU North Star, 16pi, moteur Mercury 65 forces, propre, 2500$. 418-666-1045

CHALOUPE aluminium Espadon, 16½ pi. 4 bancs mobiles, toile imperméable pour transport, remorque, pneus 15 po. Mercury 1988, 25 hp, 5000$ négociable, 379-0833.

ECHANGERAIS Horizon, 1983, en parfaite condition contre embarcation motorisée, V.T.T. ou moto. 539-8614

MERCURY 4 forces, long pied, réservoir à essence, très bon état, 700$. 222-5143

YACHT 16½ pieds, Mercury 150hp, remorque Remeq, 4500$ négociable, 376-9636.

800 AVIS

842 ENCANS

ENCAN
NOUVELLE ADMINISTRATION
à tous les vendredis et lundis soirs à 19h, à l'Auberge Lemire, Mont-Carmel. Apportez votre marchandise pour faire vendre, à compter de 16h, les vendredis et lundis, 15% pour les ventes. Bienvenue à tous. Votre encanteur l'Ami Henri enr.

Il est prouvé que les résultats FONT LA POPULARITÉ de nos annonces classées

POSTES DISPONIBLES

OFFRES DU JOUR:

- TRS 2770339 — Serveur(euse) de bar, 4,58$/heure + pourboires, permanent, 30 heures/semaine, expérience obligatoire de 2-3 ans comme serveur(euse) de bar. (Catégorie 3).
- TRSA 2772047 — Gérant(e) assistant-gérant(e), permanent, 35-41 heures/semaine, 41 heures, pour poste de gérant et 35 heures/semaine, assistant-gérant. Expérience obligatoire. (Catégorie 3).
- CAPA 2772212 — Gérant(e) de pièces. Salaire à discuter, 6 ans d'expérience obligatoire comme commis aux pièces (camions marque Kenworth). Connaissance microfiches et ordinateur. Connaissance anglais (atout). Initiative. (Catégorie 5).
- SHAA 2772035 — Réparateur de carrosserie. Expérience obligatoire + capacité de peindre au fusil (autos). Permanent, 40 heures/semaine, salaire: 14$/heure et +.
- SHAA 2772107 — Gardienne d'enfants. Temps partiel, (1 à 3 jours/semaine), de soir, (15h à 23h30), expérience avec les enfants. Salaire: 2$/heure.
- SHAA 2772155 — Aide général à la cuisine, permanent, 20 à 35 heures/semaine, être très disponible. Salaire: 6,20$/heure.
- GRMA 2772227 — Hygiéniste dentaire, formation et expérience requise. 2 jours/semaine, salaire: 14$ à 17$/heure, remplacement: période fin mai à fin septembre. Curriculum vitae à l'employeur.
- LSVA 2772072 — Opérateur(trice) de machines à bois. Permanent, 42 heures/semaine, posséder expérience minimum pour opérer et ajuster différentes machines à bois dans une usine de fabrication de meubles.
- BECA 2772038 — Chauffeur(euse) camion remorque (van). Salaire au mille, selon expérience. Permis conduire classe 1, bilingue, dossier bonne conduite GRC, curriculum vitae requis au CEC (transport aux États-Unis).

SE PRÉSENTER AUX HEURES D'OUVERTURE DE VOTRE CENTRE D'EMPLOI LOCAL POUR CONSULTER LES EXIGENCES LIÉES À CES POSTES

avis légaux
appels d'offres soumissions

MUNICIPALITÉ DE SAINT-MAURICE

AVIS D'ENTRÉE EN VIGUEUR
RÈGLEMENTS DE MODIFICATION DU RÈGLEMENT DE ZONAGE
AVIS AUX CITOYENS DE LA MUNICIPALITÉ DE SAINT-MAURICE

AVIS est donné par la soussignée, Gisèle Lefebvre, secrétaire-trésorière de la municipalité de Saint-Maurice, que conformément à l'article 44 de la Loi sur l'aménagement et l'urbanisme (L.R.Q., c. A-19-1), un certificat de conformité a été délivré le 23 avril 1993 à l'égard des règlements de modification (#334 et 335).
QUE toutes les procédures d'approbation par les personnes habiles à voter ont été accomplies et obtenues aux dates suivantes:
— Affichage de l'avis public adressé aux personnes habiles à voter des zones contiguës : 31 mars 1993 (335).
— Affichage de l'avis public adressé aux personnes habiles à voter ayant le droit d'être inscrites sur la liste référendaire pour les informer de la procédure d'enregistrement : 9 avril 1993 (334 et 335).
— Période d'enregistrement : 15 avril 1993 (334 et 335).
QUE ces règlements de modification sont entrés en vigueur le 23 avril 1993.
DONNÉ à Saint-Maurice, ce vingt-sixième jour du mois d'avril mil neuf cent quatre-vingt-treize (26 avril 1993).
Gisèle Lefebvre
Secrétaire-trésorière

MUNICIPALITÉ DE POINTE-DU-LAC

AVIS D'ENTRÉE EN VIGUEUR
RÈGLEMENTS DE MODIFICATION DU RÈGLEMENT DE ZONAGE

AVIS
AUX CITOYENS DE LA MUNICIPALITÉ DE POINTE-DU-LAC

AVIS est donné par le soussigné, Martial Beaudry, secrétaire-trésorier de la municipalité de Pointe-du-Lac, que conformément à l'article 44 de la Loi sur l'aménagement et l'urbanisme (L.R.Q., chap. A-19.1), un certificat de conformité a été délivré le 23 avril 1993 à l'égard des règlements de modification (#206-1 et 207-1).

QUE toutes les procédures d'approbation par les personnes habiles à voter ont été accomplies et obtenues aux dates suivantes:

- Affichage de l'avis public adressé aux personnes habiles à voter des zones contiguës : 10 mars 1993).
- Affichage de l'avis public adressé aux personnes habiles à voter ayant le droit d'être inscrites sur la liste référendaire pour les informer de la procédure d'enregistrement : 19 mars 1993.
- Période d'enregistrement : 25 mars 1993.

QUE ces règlements de modification sont entrés en vigueur le 23 avril 1993.
DONNÉ à Pointe-du-Lac, ce vingt-sixième jour du mois d'avril mil neuf cent quatre-vingt-treize (26 avril 1993).

Martial Beaudry
Secrétaire-trésorier

895 T 280925

MUNICIPALITÉ DE POINTE-DU-LAC

AVIS D'ENTRÉE EN VIGUEUR
RÈGLEMENTS DE MODIFICATION DES RÈGLEMENTS DE ZONAGE ET LOTISSEMENT

AVIS
AUX CITOYENS DE LA MUNICIPALITÉ DE POINTE-DU-LAC

AVIS est donné par le soussigné, Martial Beaudry, secrétaire-trésorier de la municipalité de Pointe-du-Lac, que conformément à l'article 44 de la Loi sur l'aménagement et l'urbanisme (L.R.Q., c. A-19.1), un certificat de conformité a été délivré le 23 avril 1993 à l'égard des règlements de modification suivants et que toutes les procédures d'approbation par les personnes habiles à voter ont été accomplies et obtenues aux dates suivantes:

1° Règlements numéros 191-1, 192-1, 193-1, 194-1 et 195-1:
- Affichage de l'avis public adressé aux personnes habiles à voter des zones contiguës : 15 mars 1993.
- Affichage de l'avis public adressé aux personnes habiles à voter ayant le droit d'être inscrites sur la liste référendaire pour les informer de la procédure d'enregistrement : 24 mars 1993.
- Période d'enregistrement : 30 mars 1993.

2° Règlements numéros 196-1, 197-1, 198-1, 199-1 et 200-1:
- Affichage de l'avis public adressé aux personnes habiles à voter des zones contiguës : 15 mars 1993 (#196-1 à 199-1).
- Affichage de l'avis public adressé aux personnes habiles à voter ayant le droit d'être inscrites sur la liste référendaire pour les informer de la procédure d'enregistrement : 24 mars 1993 (#196-1 à 200-1).
- Période d'enregistrement : 31 mars 1993 (#196-1 à 200-1).

3° Règlements numéros 201-1, 202-1 et 203-1:
- Affichage de l'avis public adressé aux personnes habiles à voter des zones contiguës : 15 mars 1993 (#202-1).
- Affichage de l'avis public adressé aux personnes habiles à voter ayant le droit d'être inscrites sur la liste référendaire pour les informer de la procédure d'enregistrement : 24 mars 1993 (#201-1 à 203-1).
- Période d'enregistrement : 1er avril 1993 (#201-1 à 203-1).

QUE ces règlements de modification sont entrés en vigueur le 23 avril 1993.
DONNÉ à Pointe-du-Lac, ce vingt-sixième jour du mois d'avril mil neuf cent quatre-vingt-treize (26 avril 1993).

Martial Beaudry
Secrétaire-trésorier

OXFAM-QUÉBEC
CSD
Donnons-leur... juste un peu !
OXFAM-QUÉBEC
(514) 866-1773
169, rue Saint-Paul Est, Montréal (Québec) Canada H2Y 1G8

Emplacement de la future bâtisse de la MRC

Un choix qui s'avère laborieux

Brigitte Trahan
Louiseville

■ Les maires de la MRC de Maskinongé ont de la difficulté à s'entendre sur le choix de l'emplacement de la future bâtisse qui abritera leurs locaux. Jeudi soir, les élus ont consenti à maintenir jusqu'au 15 mai des offres d'achat sur le terrain de l'ancien restaurant «Miss Louiseville» et sur celui de M. Macellin Lessard, à Sainte-Ursule.

D'ici à cette date, la MRC espère avoir le temps de monter un dossier complet et de savoir par écrit quels sont les organismes qui la suivraient dans son déplacement, advenant le cas où elle choisisse de s'établir à Sainte-Ursule, par exemple. Parmi ces organismes, il y a le Bureau d'enregistrement, le Centre d'aide aux entreprises et le Centre d'aide au développement de la collectivité.

La plupart des maires formant le comité chargé de mener à bien ce dossier penchent en faveur du terrain de Louiseville. Mais le maire de Sainte-Ursule, M. Jean Damphousse, a fait une sortie en règle contre cette alternative du fait que le terrain louisevillois est beaucoup plus cher que celui de Sainte-Ursule.

Ce dernier ne coûterait en effet que 15 000 $ à la MRC tandis que le terrain de Louiseville est à vendre à 75 000 $, soit une différence de pas moins de 60 000 $. Plusieurs élus tiennent toutefois à ce que la MRC et les autres corporations économiques demeurent à Louiseville. **«C'est le centre régional des affaires»**, faisait remarquer le maire Michel Clément, pour un. **«Le terrain du «Miss Louiseville» représente une des plus belles places du point de vue commercial»**, ajoutait la mairesse Louise Bellemare.

Le projet de la MRC pourrait bénéficier d'une subvention pouvant aller jusqu'à 80% des coûts, mais il n'y a actuellement aucune certitude sur le pourcentage exact qui pourrait être consenti.

Mme Pierrette Rabouin a indiqué qu'elle aurait de la difficulté à expliquer à ses citoyens l'achat d'un terrain de 75 000 $ alors qu'elle aurait pu opter pour un autre de moindre prix. **«Et j'estime que Sainte-Ursule est elle aussi au coeur de la MRC»**, signalait-elle.

M. Jean Damphousse a rappelé, dans un long plaidoyer, que la MRC de Maskinongé est une MRC désignée, donc pauvre, et que de payer 60 000 $ de plus pour un terrain, c'était **«bien cher pour conserver l'orgueil d'une MRC pauvre. Il ne faut pas faire de la politique d'orgueilleux»**, a-t-il fulminé. M. Damphousse a toutefois précisé qu'il serait malgré tout solidaire de la décision finale des maires.

Le maire de Saint-Alexis-des-Monts, M. Jean-Paul Diamond, a été d'un grand secours aux membres en leur expliquant le fonctionnement des subventions. Il a fortement recommandé aux élus de ne pas faire de promesse d'achat sur les terrains immédiatement car la demande de subvention ne peut être recevable sur un bien déjà acquis.●

La fonction publique ontarienne étudie le plan de Rae

«Le document ne nous donne pas le goût d'aller négocier»

Toronto (PC)

■ Avant de participer à des négociations, les syndicats de la fonction publique de l'Ontario ont étudié en fin de semaine un plan du gouvernement qui lui ferait épargner 4 milliards $ et éliminerait 11 000 emplois.

Mais certains semblent déjà vouloir se détourner de ces pourparlers qui, selon eux, ne porteront que sur la réduction des postes, des salaires et des bénéfices marginaux et ne chercheront pas à examiner d'autres alternatives.

«Sous sa forme actuelle, ce document ne propose rien qui puisse nous donner le goût d'aller à la table des négociations», a déclaré en entrevue Sid Ryan, président de la section ontarienne du Syndicat canadien de la fonction publique.

M. Ryan et les chefs de 25 autres syndicats représentant les employés de la fonction publique, dont les enseignants, se rencontreront mardi afin de s'entendre sur la marche à suivre. Le gouvernement veut savoir mercredi s'il peut entamer les négociations avec eux.

Vendredi dernier, le premier ministre Bob Rae a annoncé que ces coupures constituaient la première étape d'un plan visant à réduire de 7 à 9 milliards $ le déficit prévu de 17 milliards $ pour l'année fiscale 1993-94, qui a débuté le 1er avril.

Les syndicats et les partis d'opposition remettent en cause l'exactitude des prévisions du gouvernement en ce qui a trait au déficit.

Le gouvernement veut aussi effectuer une ponction de 2 milliards $ dans la masse salariale de 43 milliards$ des employés de l'État.

Il a aussi promis d'augmenter les taxes et les impôts de même que certains frais, et de vendre des avoirs publics afin d'améliorer d'un autre 2 milliards $ ses prévisions de revenus.

(Photo PC)
Le premier ministre ontarien Bob Rae.

Pour mieux contrôler sa masse salariale, le gouvernement encourage ses 950 000 employés à quitter volontairement la fonction publique et veut geler leur salaire et leurs bénéfices marginaux pour une période de trois ans.

Plusieurs syndicats ont qualifié le plan du gouvernement ontarien de «déclaration de guerre».

Mais le premier ministre Bob Rae a déclaré hier qu'il ne comptait pas modifier l'essence de son programme d'austérité.

Il a ajouté que son gouvernement pouvait faire preuve de souplesse sur la façon de réduire les dépenses mais par sur la somme à économiser. **«Personne ne devrait se faire d'illusions quant à notre objectif»**, a-t-il dit en entrevue.●

Référendum pour accroître les pouvoirs de Boris Eltsine

Les Russes ont voté massivement

John Morrison
Moscou (Reuter)

■ Plus de la moitié de l'électorat russe a participé au référendum de dimanche sur les pouvoirs du président Boris Eltsine, ce qui sera suffisant pour en valider le résultat, a annoncé la commission électorale.

La plupart des électeurs interrogés à la sortie des bureaux de vote ont dit soutenir le chef du Kremlin, mais d'importants écarts entre les statistiques de participation empêchaient encore de savoir s'il obtiendrait la majorité qu'il espère pour réformer le système politique national.

A 18h00, heure locale, plus de 53 millions des 105,5 millions d'électeurs du pays avaient voté, mais les opérations se déroulaient lentement dans des régions comme la Tatarie, a dit un porte-parole de la commission. Les bureaux de vote devaient rester ouverts jusqu'à 22h00 locales. Le gros des résultats est attendu lundi.

Le ministre des Affaires étrangères, Andrei Kozirev, qui votait dans un faubourg de Moscou, a dit à l'agence Itar-Tass que la victoire de Boris Eltsine ne faisait à son avis aucun doute et qu'il serait en mesure de faire régner l'ordre et la stabilité en Russie: **«On ne peut pas tromper les gens.»**

Dans l'immense territoire sibérien de Iakoutie, les gens faisaient déjà la queue devant les bureaux de vote 10 minutes avant leur ouverture à 07h00 locales et des chiffres officieux faisaient état d'une participation finale de 70 pour cent.

À la fermeture des bureaux à Khabarovsk, environ 57 pour cent des électeurs avaient voté. Dans la région de Sverdlovsk (Oural), fief de Boris Eltsine, la même proportion avaient voté à 16h00.

À Moscou, où des sondages prédisaient une participation élevée, 29 pour cent avaient voté à l'heure du déjeuner. Le président russe et son épouse, Naina, ont voté à 07h35 dans le centre de Moscou, par un début de matinée embrumé.

Boris Eltsine a déclaré samedi que la première et la quatrième question du référendum (confiance envers le président et déclenchement anticipé d'élections législatives) étaient pour lui les plus importantes.

«Pourquoi met-elle si longtemps?», a-t-il demandé, en plaisantant pendant que son épouse votait. **«Elle doit barrer (le 'oui' de) la première question.»**

La deuxième question, plus incertaine pour Boris Eltsine, concerne ses réformes, les deux dernières portant sur des élections présidentielles et législatives anticipées.

À Makhatchakala, dans le nord du Caucase, un vive hostilité au président prédominait. **«Maudit soit cet homme! Nous le haïssons tous ici»**, s'est exclamée une femme.

Le référendum, objet d'âpres querelles politiques depuis des mois, se déroulait dans toutes les républiques et régions de Russie, à l'exception de la Tchétchénie (Caucase du Nord), qui a proclamé son indépendance en 1991.

Rouslan Khasboulatov, président d'origine tchétchène du Congrès des députés du peuple et grand adversaire de Boris Eltsine, a voté à Moscou et a qualifié d'enfantillage le projet de nouvelle constitution du chef de l'État.

Les agences locales ont dit que beaucoup d'électeurs avaient eu tendance à se tromper dans leurs réponses aux questions. Il fallait une majorité de 50 pour cent plus un pour valider la réforme proposée.●

Faits et méfaits

Trafic de stupéfiants

■ Saint-Germain-de-Grantham (NM) — Un homme et une femme ont été arrêtés vendredi pour possession de stupéfiants dans le but de trafic. Âgés respectivement de 23 et 20 ans, ils ont reçu la visite des policiers de la Sûreté du Québec, poste de Drummondville, à leur résidence de Saint-Germain-de-Grantham. Ces derniers ont retrouvé 46 grammes de haschich d'une valeur totale de 690 $ et du matériel essentiel au trafic. Ils répondront de leurs gestes devant le tribunal ce matin.

Vol de 890 $

■ Saint-Nicéphore (NM) — Le dépanneur Boisbriand de Saint-Nicéphore a été dévalisé, samedi soir vers 19 h, alors qu'un homme, portant cagoule, s'est présenté dans le commerce avec un fusil tronçonné. Il a proféré des menaces à la caissière avant de s'enfuir en voiture avec le contenu de la caisse évalué à 890 $. Les policiers ignorent toutefois la direction que le malfaiteur a prise. Par le fait même, aucune arrestation n'a encore été faite.●

En bref

Mauvaise nouvelle pour les entreprises

■ Ottawa (PC) — Le ministère fédéral des Finances croit que les entreprises canadiennes feraient mieux d'oublier la manne des profits mirobolants des années 80, car elles n'enregistreront pas de telles marges de profits de sitôt. Cette mauvaise nouvelle est contenue dans un document confidentiel, dont la Presse canadienne a obtenu copie, grâce à Loi d'accès à l'information.

Selon ce rapport, produit en mai 1992, les profits enregistrés par les entreprises ont chuté à leur plus bas niveau jamais atteint, en raison de la récession qui a débuté en avril 1990. Intitulé «Perspectives économiques et fiscales au Canada», le document nous informe aussi que la concurrence accrue menée par les compagnies étrangères empêchera les entreprises canadiennes de connaître à nouveau les performances du passé.

Les profits des entreprises, après impôts, atteignent seulement le quart de ce qu'ils étaient en 1988, soit 45,6 milliards $. L'an dernier, les entreprises n'ont réussi qu'à amasser 12,5 milliards $ de profits.

Publicité mal vue par les Canadiens

■ Ottawa (PC) — La publicité de l'organisation Canada 125 qui vantait les mérites du Canada, en images et en chansons, lors des semaines précédant le référendum du 26 octobre dernier, a été plus ou moins appréciée par la population. C'est du moins ce que révèle une étude, gardée secrète jusqu'à maintenant, dont les résultats ont été obtenus grâce à la loi d'accès à l'information.

«Banale», «ennuyante», «sans imagination», «mielleuse», «affreuse», «déjà vue», «condescendante», «insultante», voilà quelques-uns des épithètes que les Canadiens ont choisi pour qualifier cette campagne publicitaire. Le bureau des relations fédérales-provinciales avait commandé une évaluation de la campagne publicitaire.

Au total, les images diffusées dans la publicité de Canada 125 ont suscité des qualificatifs favorables, même si certains ont émis l'avis qu'elles présentaient une image idéalisée du pays. D'autres disaient considérer que l'utilisation d'enfants sentait la manipulation.

Les questionnaires visaient avant tout à rejoindre les Canadiens qui hésitaient entre le Oui et le Non, donc ceux qui pouvaient encore changer d'idée. Les gens interrogés ont réagi favorablement à la petite fille qui chantait dans une publicité télévisée. Mais certains lui ont trouvé un air triste. Plusieurs personnes ont comparé la petite fille qui chantait dans la version anglophone du message télévisé à Mila Mulroney.

Décès d'Oliver Tambo

■ Johannesburg (Reuter) — Oliver Tambo, dirigeant historique du Congrès national africain (ANC) décédé samedi, sera enterré dimanche prochain, a déclaré l'ANC, en appelant ses partisans à éviter toute manifestation violente. Oliver Tambo, qui a succombé à un malaise cardiaque à Johannesburg à l'âge de 75 ans, avait dirigé en exil l'ANC pendant 30 ans.

Souhaitant éviter les débordements de violence qui ont suivi la mort d'un autre leader noir, le chef du Parti communiste sud-africain Chris Hani assassiné le 10 avril, l'ANC a déclaré: **«Le camarade Tambo était (...) très choqué par les pillages, le vandalisme et les actes de violence qui ont été commis à cette occasion.**

Le Nouvelliste

Trois-Rivières
Lundi 26 avril 1993

Nécrologie

Rens.: jour 376-2501
soir 376-2323

Décès

AUDY, (M. Omer)
BELLERIVE, (M. Lionel))
CARRIER-CHOUINARD, (Mme Marguerite)
CHAREST, (M. Clément)
CRÊTE, (M. Léo)
DESMARAIS, (M. Arthur)
DIONNE, (M. Joseph)
HARNOIS, (Mme Estelle)
LEFEBVRE, (Mme vve Arthur)
PAQUIN-GERVAIS, (Mme Claudia)
PAULIN, (Mme Jacqueline)
SARAZIN, (Mlle Dolorès)
ST-MARTIN, (M. Marcel)

"Le Nouvelliste offre ses sincères condoléances aux familles éprouvées".

AUDY
M. OMER

À Trois-Rivières, le 22 avril 1993, est décédé à l'âge de 62 ans M. Omer Audy, époux de Mme Colette Larouche, demeurant à Trois-Rivières.

Les funérailles auront lieu lundi le 26 courant en l'église Saint-Philippe, à 15 heures.

Le défunt est exposé au complexe funéraire Julien Philibert et fils inc., 1350, rue Sainte-Marguerite, Trois-Rivières, dimanche de 14h à 17h et de 19h à 22h; lundi, jour des funérailles, à compter de 13h.

L'inhumation aura lieu au cimetière Saint-Michel.

Le défunte laisse dans le deuil son épouse Colette Larouche, ses deux enfants: Gilles (Claudette Léveillé), René (Suzie Rivard); ses petits-enfants: Marc et Chantal Audy; ses frères et soeurs: Laurette Bellefeuille de Trois-Rivières, M. et Mme Philippe Audy de Trois-Rivières, M. et Mme Jean-Marie Audy de Montréal, Mme Jeanne Audy de Montréal, M. et Mme Alcide Audy de Drummondville, M. Yvon Audy, M. et Mme Jean-Paul Gagné, M. et Mme Arthur Audy de Saint-Moïse, la famille Bellavance de Sayabec, M. et Mme Roger Thisdale de Louiseville; ses beaux-frères et belles-soeurs: Mme Jeanne-d'Arc Baribeau, M. et Mme Roland Larivière, M. et Mme Guy Lapointe, M. et Mme Claude Desaulniers, M. et Mme Jean-Claude Larouche, Mme Jacqueline Desaulniers, M. et Mme Max Germain; une grand-'tante: Berthe Hamel; ainsi que plusieurs neveux, nièces, cousins, cousines et de même que sa nombreuse clientèle.

Rendez-vous

Au service la vie

■ Soirée d'information le lundi, 26 avril, à 19h 30 au sous-sol du presbytère Saint-Odilon, Cap-de-la-Madeleine, sur la méthode d'ovulation Billings. Invitation à tous.

Accueil, sourire, amitié

■ Accueil, sourire, amitié vous invite à une soirée rencontre pour les personnes seules, 30 ans et plus, tous les mercredis à 19h 30 au sous-sol du pavillon Saint-Arnaud. Goûter et café en fin de soirée. Fête des mères, le mercredi, 5 mai, à 19h 30. Assemblée générale et élections, mercredi, le 19 mai, à 19h 30. Information: 375-9574.

Droit des retraités

■ L'Association québécoise pour la défense des droits des retraités et des préretraités invite tous ses membres à son assemblée générale annuelle qui aura lieu le lundi 26 avril, à 11 h, à la salle Adrienne-Roy, 2092, Lavergne, Shawinigan. Élection du bureau de direction. Buffet à midi. Information: 539-2423.

Marché aux puces

■ Marché aux puces, dimanche, 2 mai, à l'école Le petit bonheur, secteur des Forges. Location de table: 10 $. Information: 372-5131.

Âge d'or Sainte-Marguerite

■ Le club de l'Âge d'or Sainte-Marguerite de Trois-Rivières invite ses membres à participer à l'assemblée annuelle (élections) qui aura lieu le lundi 26 avril, à 14 h, au local du club.

Les diabétiques

■ Le mouvement «Les diabétiques de la Mauricie inc,.», aura sa prochaine rencontre le mardi 27 avril, à 19 h 30, au centre communautaire de la 3e Rue à Shawinigan. Le conférencier sera le Dr Paolo Costi, cardiologue. Il parlera du diabète et des complications cardio-vasculaires.

Âge d'or Saint-Stanislas

■ Le club de l'Âge d'or Saint-Stanislas invite ses membres à son souper et à l'assemblée générale annuelle qui aura lieu le 27 avril, à 18h. Il y aura élection du nouvel exécutif.

Centre des femmes

■ Le Centre des femmes de Shawinigan vous invite à son dernier dîner-échange le mardi, 27 avril, à midi, au 465, 5e rue, suite 203, Shawinigan. Une petite fête sera aussi organisée. Venez vous joindre à nous.●

Éphémérides

26 avril

1988 — Pour la première fois depuis 1943, les Canadiens de Montréal s'inclinent devant Boston en séries éliminatoires.

1986 — Une explosion provoque une importante fuite de gaz radioactif à la centrale nucléaire soviétique de Tchernobyl, en Ukraine, à 130 km au nord de Kiev.

1984 — Des étudiants irakiens contestataires occupent le siège des missions diplomatiques de leur pays à Paris, Londres, Vienne et La Haye, afin de protester contre le régime de l'ayatollah Khomeiny.

1971 — La Maison-Blanche recommande que la Chine populaire soit admise aux Nations-Unies, aux côtés de la Chine Nationaliste.

1966 — Un missile américain Sidewinder abat le premier Mig-21 nord-vietnamien de la guerre du Vietnam.

1965 — Les autorités américaines et sud-vietnamiennes confirment pour la première fois qu'une unité régulière de l'armée nord-vietnamienne est engagée au Sud-Vietnam.

1964 — Le Tanganyika et le Zanzibar fusionnent pour former la Tanzanie.

1962 — Lancement du premier satellite international (anglo-américain) du Cap Canaveral.

1959 — Le nouvel homme fort de Cuba, Fidel Castro, est en visite à Montréal.

1956 — Le prince Rainier de Monaco épouse Grace Kelly.

1954 — Une conférence des Nations-Unies sur la Corée et l'Indochine s'ouvre à Genève.

1942 — Le pire désastre minier de l'histoire fait 1549 morts à Honkeido, en Mantchourie.

1937 — La ville basque de Guernica est bombardée par des avion allemands et italiens, pendant la guerre civile espagnole; c'est la première fois qu'une ville est l'objectif d'une flotte de bombardiers.

1925 — Le maréchal Hindenburg est élu président du IIIème Reich.

1921 — Lancement de la goélette canadienne Bluenose.

1918 — Les femmes obtiennent le droit de vote en Nouvelle-Écosse.

1908 — Un glissement de terrain à Notre-Dame-de-la-Salette, sur la rivière du Lièvre au Québec, fait 37 morts.

1900 — Un incendie fait pour dix millions de dollars de dommages à Ottawa et à Hull et fait sept morts.

1886 — Les grandes puissances adressent un ultimatum à la Grèce, la mettant en demeure de suspendre son soutien à un soulèvement en Roumanie orientale.

1872 — Une guerre civile éclate en Espagne.

Ils sont nés un 26 avril

— La reine **Marie de Médicis** (1573-1642)

— Naissance du romancier **Daniel Defoe** (1661-1731)

— **Lady Emma Hamilton,** maîtresse de l'amiral Nelson (1765-1815)

— L'ornithologue américain **James Audubon** (1789-1863)

— Le peintre français **Eugène Delacroix** (1798-1863)

— L'industriel allemand **Alfred Krupp** (1812-1887)

— Le physicien **Charles Richter** (1900)

— Le cardinal **Paul-Émile Léger (1904-1992)**

— L'ex-gouverneur général du Canada, **Jeanne Sauvé** (1922-1993).●

BELLERIVE
M. LIONEL

Au soins palliatifs du centre hospitalier régional de la Mauricie, le 24 avril 1993, est décédé à l'âge de 72 ans et 8 mois, M. Lionel Bellerive, époux de Mme Juliette Gélinas, demeurant à Saint-Élie-de-Caxton.

Les funérailles auront lieu mardi le 27 courant, en l'église de Saint-Élie-de-Caxton, à 11h.

Le défunt est exposé au salons funéraires Julien Philibert et Fils Inc., 64 rue Principale, Saint-Élie-de-Caxton. Salon ouvert: dimanche de 19h à 22h; lundi de 14h à 17h et de 19h à 22h et mardi, jour des funérailles, à compter de 9h.

L'inhumation aura ljeu au cimetière paroissial de Saint-Élie-de-Caxton.

Le défunt laisse dans le deuil, outre son épouse, Mme Juliette Gélinas, ses enfants: Mme vve Viateur Bellerive (Deomattie Dabydeen), Ghislaine (Pierre Petitclerc), Guy (Esther Gerwinsky), Laurent (Francine Carrier), Normand (Lise Boucher) et Carole; ses petits-enfants: Anne-Catherine et Marilyne Petitclerc, Pierre-Luc Berthelet; ses frères et soeurs: Laura (feu Philippe Villemure), Mme vve Georges Bellerive (Lucille Milette), Antonio (Fernande Bellemare), Benoît (Yvette Thibault), Mme vve Maurice Bellerive (Mariette Auger), Cécile, Françoise (Roger Baril), Réal (Georgette Lampron) et Richard (Marie-Flore St-Onge); ses beaux-frères et belles-soeurs: Antonio Gélinas (Cécile Descôteaux), Marie-Anne Gélinas (feu Albert St-Yves), Germaine Gélinas (feu Philippe Carbonneau), Georgette Gélinas (Victorin Ouellette), Cécile Gélinas (Léonard Deschênes), Jeannine Gélinas (Paul Brodeur), Bruno Gélinas, Martial Gélinas, Léonard Gélinas (Jeanne D'Arc Turcotte), Charles Gélinas et Jean-Guy Gélinas (Monique Bourassa); ainsi que plusieurs neveux, nièces, cousins, cousines et ami(e)s.

Des dons aux soins palliatifs du centre hospitalier régional de la Mauricie: 50, 118e rue, Shawinigan-Sud, (Québec), G9P 3E4, seraient grandement appréciés.

CARRIER
MME
MARGUERITE
CHOUINARD

A l'hôpital Saint-Sacrement, le 24 avril 1993, est décédée à l'âge de 75 ans, Dame Marguerite Chouinard, épouse de M. Alexandre Carrier, demeurant à Sainte-Foy.

Le service religieux sera célébré mercredi le 28 courant, en l'église Sainte-Geneviève, 3180 rue D'Amours, à 16h et de là, au crématorium Lépine-Cloutier.

La famille recevra les condoléances au funérarium Lépine-Cloutier Ltée, 1025, route de l'Église, Sainte-Foy, mercredi, jour des funérailles, de 10h à 15h 30.

Elle laisse dans le deuil, outre son époux, ses enfants, ses gendres et sa belle-fille: Réjean (Huguette Plamondon), Colette (Lorenzo Vaillancourt) et Michelle (Marc Commermont); ses petits-enfants et un arrière petit-fils; ses frères, soeurs, beaux-frères, belles-soeurs, ainsi que de nombreux autres parents et ami(e)s.

Que vos offrandes se traduisent par un don à la Fondation de l'hôpital Saint-Sacrement, 1050, chemin Sainte-Foy, Québec, G1S 4L8.

CHAREST
M. CLÉMENT

Au centre d'accueil Louis-Denoncourt de Trois-Rivières, le 23 avril 1993, est décédé à l'âge de 89 ans et 7 mois, M. Clément Charest, époux de feu Marie-Ange Asselin, demeurant à Trois-Rivières et autrefois de Saint-Stanislas.

Les funérailles auront lieu aujourd'hui lundi, le 26 courant, en l'église de Saint-Stanislas, à 15h.

M. Charest a été confié au salon funéraire Marcel Doré. Direction des funérailles: André T. Béland Enr., 29 rue Dupont, Saint-Stanislas. Salon ouvert dimanche de 14h à 17h et de 19h à 22h; lundi, jour des funérailles, à compter de 13h.

L'inhumation aura lieu au cimetière paroissial.

À son départ, M. Charest laisse: sa fille: Mme Liette Charest (son ami Ronnie Mc Cormick); sa petite-fille: Annie Lafontaine (son ami Georges Marchildon) de Trois-Rivières-Ouest; son gendre: M. Camille Lafontaine de Trois-Rivières; ses frères, beaux-frères et belles-soeurs: M. Jacques Charest (Gracia Toupin) de Cap-de-la-Madeleine, M. Richard Charest (feu Berthe Trudel) de Saint-Stanislas, Mme Lucienne Defoy (feu Paul Charest) de Trois-Rivières, Mme Léontine Asselin (Léo Thiffeault) de Cap-de-la-Madeleine, M. Léo Asselin de Trois-Rivières-Ouest, M. Gustave Carpentier (feu Rose Asselin), Mme Clémence Bordeleau (feu Aldège Asselin) de Saint-Stanislas, Mme Laurette Jacob (feu Alcide Asselin) de Cap-de-la-Madeleine; ainsi que p lusieurs neveux, nièces, cousins, cousines et ami(e)s.

Que toute marque de sympathie se traduise par des dons à la Société canadienne du cancer. Les formulaires seront diponibles au bureau du salon funéraire.

CRÊTE
M. LÉO

Au centre hospitalier Saint-Joseph de Trois-Rivières, le 25 avril 1993, est décédé à l'âge de 86 ans, M. Léo Crête, époux de feu Claire Lesmerises, demeurant à Pointe-du-Lac.

M. Crête sera exposé à la résidence funéraire St-Louis et Fils Ltée, 2840 rue Notre-Dame, Pointe-du-Lac.

Les dates et les heures d'ouverture du salon ainsi que le jour et l'heure des funérailles, paraîtront dans la prochaine édition.

Il laisse dans le deuil: ses enfants: Angèle (Gérald St-Amour) de Masson, Angers, Marie-Marthe (Jacques Villemure) de Yamachiche, Lucie (Réjean Hubert) de Pointe-du-Lac, Christine (Yvan Grégoire) de Québec, Jean (Sylvie Montambeault) de Pointe-du-Lac, Louis (Roseanne Lops) de San Diego, Californie; ses petits-enfants: Luc St-Amour, Mario et Patrick Villemure, François et Chantal Hubert, Simon et Martine Héroux, Mélanie et Isabelle Crête, Ryan, André Crête; ses soeurs: Eva (Arthur Dufresne) et Rollande Crête Proulx; ses beaux-frères et belles-soeurs: M.Mme Georges Lesmerises (Jeannette Masson), Jules Lesmerises, Berthe Lesmerises S.C.O., Jeanne Lesmerises et Aurélie Lesmerises O.P.; ainsi que plusieurs neveux, nièces, cousins, cousines, autres parents et ami(e)s.

DESMARAIS
M. ARTHUR

Au centre hospitalier Saint-Joseph de Trois-Rivières, le 24 avril 1993, est décédé à l'âge de 85 ans, M. Arthur Desmarais, époux de Antoinette Chaput, demeurant à Cap-de-la-Madeleine.

Les funérailles auront lieu mardi le 27 courant, en l'église Saint-Lazare, à 15h.

Le défunt est exposé au funérarium de la Maison J.D. Garneau Ltée, 274 rue Saint-Laurent, Cap-de-la-Madeleine, lundi de 14h à 17h et de 19h à 22h; mardi, jour des funérailles, à compter de 13h.

L'inhumation aura lieu au cimetière Sainte-Madeleine.

Il laisse dans le deuil, outre son épouse, ses enfants: Johanne (Guy Lemire) de Pierrefonds, Pierre (Denise Faucher) de Cap-de-la-Madeleine, Renald (Astrid Gagnon) de Sorel, Sylvie et Marc (Lise Laroche) de Cap-de-la-Madeleine; ses petits-enfants: Patrice, Stéphane, Annie, Nancy, Luc, Julie, François, Maxime, Frédéric, Marième, Olivier, Dominic et Philippe; sa soeur: Liliane Desmarais de Holyoke, Mass.; ses belles-soeurs: Alice Milot Desmarais, Rosa Chaput Guimond et Marguerite Drapeau; son beau-frère: Roland Chaput et son amie Jacqueline Lemay; ainsi que plusieurs neveux, nièces, autres parents et ami(e)s.

Des dons à la Société canadienne du cancer seraient appréciés et pourront être recueillis au funérarium.

DIONNE
M. JOSEPH

Au centre hospitalier Saint-Joseph de Trois-Rivières, le 23 avril 1993, est décédé à l'âge de 90 ans M. Joseph Dionne, époux en premières noces de feu Mérilda Lemieux et en secondes noces de Denise Pépin, demeurant à Trois-Rivières.

Les funérailles auront lieu lundi le 26 courant en l'église Sainte-Cécile de Trois-Rivières, à 13h30.

Le défunt sera exposé à compter de 14h dimanche le 25 courant au salon funéraire de la maison J.-D. Garneau ltée, 740, rue Sainte-Cécile, Trois-Rivières. Heures d'ouverture du salon: dimanche de 14h à 17h et de 19h à 22h; lundi, jour des funérailles, à compter de 11h.

L'inhumation aura lieu au cimetière Saint-Michel.

Il laisse dans le deuil, outre son épouse, sa fille: Rita Dionne (Jean-Claude Frigon); ses petits-enfants: Lise Frigon et son ami, Claude Frigon (Hélène Dessureault); ses arrière-petits-enfants: Josée, Éric et Annie-Claude; ses arrière-arrière-petits-enfants: Samuel, Arianne; ses soeurs: Mme Rosalma Dionne-Bédard, Mme Aurore Dionne-Lemire; son frère: M. Elphège Dionne (Eugénie Lemieux); ses belles-soeurs: Mme Lucille Pépin-Genest, Mme Gilberte Pépin-Couture, Mme Rita Pépin, et les membres de la famille Lemieux, ainsi que plusieurs neveux, nièces, cousins, cousines et amis.

HARNOIS
MME ESTELLE

Au centre hospitalier Sainte-Marie de Trois-Rivières, le 24 avril 1993, est décédée à l'âge de 87 ans, Mme Estelle Beaudoin, épouse de feu Joseph Harnois, demeurant à Trois-Rivières.

Les funérailles auront lieu mardi le 27 courant, en l'église Saint-Laurent de Trois-Rivières. L'heure paraîtra dans la prochaine édition.

Selon ses volontés, la défunte ne sera pa exposée. Cependant la famille se réunira à l'église 30 minutes avant la cérémonie, pour recevoir parents et ami(e)s.

Direction des funérailles: Maison J.D. Garneau Ltée.

L'inhumation aura lieu au cimetière Saint-Michel.

Elle laisse dans le deuil: son fils: Réjean (Louise Labrie); son petit-fils: Jonathan; ses frères et sa soeur: Philippe (Marie-Jeanne Toupin), Henri-Georges (Cécile Guilbert), Gatien (Denise Toupin) et Thérèse (feu Gérard Lafleur); ses beaux-frères et belles-soeurs: Julia Brûlé (feu Émilien Beaudoin), Thomas Rivard (feu Marie-Claire Beaudoin), Paulette Grégoire (feu Gérard Beaudoin), Marguerite Harnois (feu Jean-Baptiste Hamelin), Corinne Toupin (feu Gilles Harnois), Brigitte Bonenfant (feu Roch Harnois), Brigitte Harnois (feu Jean-Baptiste Laprise), Aliette Lefebvre (feu Denis Harnois) et Antonio Harnois; ainsi que plusieurs neveux, nièces, cousins, cousines, la famille Labrie et de nombreux amis.

Des dons à la Fondation du Québec des maladies du coeur seraient appréciés et pourront être recueillis à l'église.

LEFEBVRE MME VEUVE ARTHUR

Au centre hospitalier Comtois de Louiseville, le 22 avril 1993, est décédée à l'âge de 79 ans et 6 mois Mme veuve Arthur Lefebvre, née Gilberte Généreux, demeurant à Louiseville.

Les funérailles auront lieu lundi le 26 courant en l'église de Louiseville, à 14 heures.

La défunte ne sera pas exposée; cependant la famille accueillera les parents et amis à compter de 13h30 à l'église.

L'inhumation des cendres aura lieu au cimetière paroissial.

La défunte laisse dans le deuil ses enfants: Gabriel de Trois-Rivières, Jean-Pierre de Louiseville; sa soeur: Virginia (feu Victorin Paillé) de Saint-Léon; son frère: Bernard (Yvette Richard) de Pointe-du-Lac, ainsi que plusieurs neveux, nièces, cousins, cousines et amis.

La direction des funérailles a été confiée à la résidence funéraire Louis Richard et fils inc., 140, Saint-Aimé, Louiseville.

PAQUIN
MME CLAUDIA
GERVAIS

Au centre hospitalier Sainte-Marie de Trois-Rivières, le 24 avril 1993, est décédée à l'âge de 78 ans, Mme Claudia Gervais, épouse de feu Camille Paquin, demeurant à Sainte-Marthe-du-Cap.

Les funérailles auront lieu mercredi le 28 courant, en l'église Sainte-Madeleine, à 11h.

La défunte est exposée au funérarium de la Maison J.D. Garneau Ltée, 405 rue Sainte-Madeleine, Cap-de-la-Madeleine, mardi de 19h à 22h et mercredi, jour des funérailles, à compter de 9h.

L'inhumation aura lieu au cimetière Saint-Michel.

La défunte laisse dans le deuil: ses soeurs: Soeur Marie A.S.V. de Nicolet, Soeur Rose-Ange S.G.M. de Drummondville, Jeanne (feu Hervé Perreault) de Saint-Pierre-les-Becquets, Juliette (Rosaire Grenier), Cécile (Rosaire Lafleur) de Trois-Rivières-Ouest, Georges (Fernande Demers) de Montréal, André de Nicolet, Marcel (Denise Bourassa) de Saint-Pierre-les-Becquets; ses belles-soeurs: Marie-Rose Croteau (feu Louis Gervais) de Saint-Pierre-les-Becquets, Monique Gosselin (feu Paul Gervais) de Sainte-Marthe-du-Cap, Marie-Paul Baril (feu Lucien Gervais) d'Amos, Georgette Leboeuf (feu Patrick Gervais) de Trois-Rivières, Robert Tousignant (feu Gracia Paquin), Mme Mariette Paquin (feu Wellie Paquin), Mme Marie-Ange Paquin (feu Gilbert Drouin) et sa tante: Mme Jeannette Neault de Trois-Rivières; ainsi que plusieurs neveux, nièces, cousins, cousines et ami(e)s.

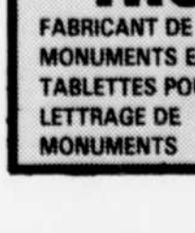

PAULIN
MME
JACQUELINE

Au centre hospitalier régional de la Mauricie, le 24 avril 1993, est décédée à l'âge de 60 ans et 11 mois, Mme Jacqueline Paulin, demeurant à Grand-Mère.

Les funérailles auront lieu mardi le 27 courant, en l'église Saint-Paul, à 14h et de là, au crématorium Jean Carbonneau, 2280, 5e Avenue, Shawinigan-Sud.

Selon les dernières volontés de la défunte, elle ne sera pas exposée. La direction des funérailles a été confiée à la résidence funéraire Jean Carbonneau, 1250, 6e Avenue, Grand-Mère.

La famille se rendra à l'église 30 minutes avant le service, pour recevoir parents et amis.

La défunte laisse dans le deuil: ses fils: Pierre (Doris Giguère) de Grand-Mère, Alain (Claire Boisvert) de Grand-Mère, Michel (Lyne Chandonnet) de Grand-Mère, Marc (Nathalie Trudel) de Saint-Georges-de-Champlain, Serge (Hélène Boulanger) de Grand-Mère et leur père: M. René Lacombre de Grand-Mère; ses petits-enfants: Louis-Philippe, Christina, David, Marie-Eve, Joanie, Olivier, Marc-Antoine et Alexandra Lacombe; ses frères et soeurs: Yvonne (Fernand Grenier) de Grand-Mère, Germaine de Grand-Mère, Gaston (Monique Corriveau) de Grand-Mère, Pierrette (André Lavergne) de Trois-Rivières; ses beaux-frères et belles-soeurs: Mme Lucille Lacombe Caron de Grand-Mère, M. André Lacombe de Québec, M. Gaston Bellemare de Grand-Mère, M.Mme Jean-Paul Lacombe de Grand-Mère, M.Mme Marcel Lacombe de Grand-Mère, M. Réal Leblanc de Shawinigan, Mme Margot Beauséjour de Grand-Mère; ainsi que plusieurs neveux, nièces, cousins, cousines et ami(e)s.

Prière de ne pas envoyer de fleurs. Des dons à la Fondation des maladies du coeur seraient appréciés.

SARAZIN
MLLE DOLORÈS

Au centre hospitalier Saint-Joseph de Trois-Rivières, le 23 avril 1993, est décédée à l'âge de 84 ans, Mlle Dolorès Sarazin, fille de feu M. Maxime Sarazin et de feu Mme Wildina Brisebois, demeurant à Trois-Rivières.

Les funérailles auront lieu mardi le 27 courant, en la cathédrale, à 13h 30.

La défunte ne sera pas exposée. Elle a été confiée au centre funéraire Rousseau et Frère Ltée, 445 des Volontaires, Trois-Rivières.

La famille accueillera parents et ami(e)s à l'église 30 minutes avant la cérémonie religieuse.

L'inhumation aura lieu au cimetière Saint-Michel.

La défunte laisse dans le deuil: son frère, ses soeurs, ses beaux-frères et belles-soeurs: Marcel Sarazin (Madeleine Duchesneau), Fleur-Ange Sarazin (feu Jean-Marie Marchand), Jeannine Sarazin (feu Georges Lafleur), Alcide Caron (feu Lucille Sarazin), Neil Fortin (feu Françoise Sarazin) et Berthe Simon (feu Lucien Sarazin); ainsi que plusieurs neveux, nièces et ami(e)s.

ST-MARTIN
M. MARCEL

À Trois-Rivières, le 23 avril 1993, est décédé à l'âge de 72 ans M. Marcel St-Martin, époux de Thérèse Drouin, demeurant à Trois-Rivières.

Les funérailles auront lieu lundi le 26 courant en l'église Sainte-Marguerite, à 13h 30.

Le défunt sera exposé au complexe funéraire Julien Philibert et fils, 1350, rue Sainte-Marguerite, Trois-Rivières, à compter de dimanche de 14h à 17h et de 19h à 22h.

L'inhumation aura lieu à une date ultérieure.

Le défunt laisse dans le deuil, outre son épouse Thérèse, ses enfants: Michel, Christiane (Denis Lemay), Sylvie (Claude Morin); son petit-fils: Alexis; sa belle-fille: Nicole Biron (feu Claude); ses frères: Conrad et Robert; ses beaux-frères et belles-soeurs: Arthur Patry, Rita Drouin, Gertrude (André Jutras), père Sylvère Drouin, c.s.s.r., Cécile Smith (feu Oscar Drouin), Fernande St-Martin (feu Fernand St-Martin), M. Maurice Paquette (feu Juliette St-Martin), ainsi que plusieurs neveux, nièces, cousins, cousines et amis.

Des dons à la Fondation des maladies du coeur seraient appréciés.

PRIÈRES - REMERCIEMENTS

REMERCIEMENTS

Au Sacré-Coeur pour faveur obtenue. Que le Sacré Coeur de Jésus soit loué, adoré et glorifié à travers le monde pour des siècles et des siècles. Amen. G.ST-J.

Le Nouvelliste

Journal quotidien publié à
1920, rue Bellefeuille, Trois-Rivières. G9A 3Y2
Téléphone: (819) 376-2501

LIVRAISON À DOMICILE	12 mois	6 mois	3 mois	1 sem.
PRIX	170,00	88,00	45,00	3,50
T.P.S.	11,90	6,16	3,15	0,20
T.V.Q.	14,55	7,53	3,85	0,30
TOTAL	196,45	101,69	52,00	4,00

PAR LA POSTE Partout au Canada	12 mois	6 mois	3 mois	1 mois
PRIX	350,00	200,00	140,00	70,00
T.P.S.	24,50	14,00	9,80	4,90
T.V.Q.	29,96	17,12	11,98	5,99
TOTAL	404,46	231,12	161,78	80,89

Rédaction 376-3659
Service aux abonnés ..... 376-2506 / 1-800-565-2506
Sports 376-3351
Nécrologie 376-2323

BUREAUX RÉGIONAUX
Centre Mauricie 537-1801
La Tuque 523-4547
Victoriaville 758-8255
Louiseville 228-4032

TRUDEL & FILS INC.

FABRICANT DE MONUMENTS ET TABLETTES POUR FOYER
LETTRAGE DE MONUMENTS

GHISLAIN TRUDEL 532-2729
CLAUDE TRUDEL 537-8323

6082, boul. des Hêtres
Shawinigan
539-5050

(PHOTO AFP)

Plusieurs bâtiments ont été endommagés et les rues étaient tapissées de débris de verre.

Attentat de l'IRA à Londres

Londres (Reuter)

■ Un attentat à la bombe attribué à l'IRA a fait un mort et 44 blessés samedi dans la City, le quartier de la finance à Londres, ainsi qu'un milliard de livres (1,56 milliard $ US) de dégâts. Scotland Yard a rapporté que les sauveteurs avaient découvert le cadavre d'un homme dont on ignore l'identité.

Selon la police, l'engin était placé dans un camion garé près de la Hong Kong and Shanghai Bank et de la NatWest Tower, l'un des deux plus hauts immeubles de bureaux de la capitale.

L'explosion, qui a eu lieu à 10h25, a creusé un cratère de 12 mètres de large, a fait voler en éclats les vitres des banques, boutiques et immeubles des environs, jusqu'au dernier étage de la NatWest Tower, à 185 mètres de haut. Plusieurs rues étaient tapissées de débris de verre et bon nombre de personnes étaient encore bloquées dans les immeubles plusieurs heures après l'explosion. «**De morceaux de vitres tombent toujours et bien sur il est encore déconseillé de sortir des immeubles**», a dit un agent de la sécurité.

Le lord-maire de Londres, Sir Francis McWilliams, s'est juré de faire l'impossible pour que les activités de la City reprennent normalement lundi matin, tandis que divers opérateurs sur les marchés mettaient en place des services d'urgence.●

LE MARDI 4 MAI au

Delta Trois-Rivières
Delta, Hôtels et centres de villégiature

Participez au cyclothon pour le diabète

L'événement Delta/Perrier «Roulez pour le diabète» est un cyclothon sur place et commandité par les entreprises. Cette activité bénéfice se déroulera le mardi 4 mai 1993 à l'hôtel Delta de Trois-Rivières. Les fonds recueillis seront versés directement pour la recherche sur le diabète.

Votre participation servira à promouvoir votre entreprise en étant visiblement impliquée dans la communauté. Vos employés se feront une fierté de représenter leur entreprise.

Aidez la Fondation dans la recherche pour vaincre le diabète en commanditant les participants au cyclothon ou en vous inscrivant en tant que participant, vous et votre équipe.

POUR RENSEIGNEMENTS:
DELTA TROIS-RIVIÈRES
CYCLOTHON SUR PLACE
Tél.: (819) 376-1991
Fax: (819) 372-5975

Gardez la forme! AYEZ DU PLAISIR! AIDEZ LA RECHERCHE sur LE DIABÈTE!

Delta Hôtels et centres de villégiature
perrier
FONDATION DU DIABÈTE JUVÉNILE CANADA
Une collaboration Le Nouvelliste

En bref

Autopsie des Davidiens

■ Waco, Texas (Reuter) — Les autorités ont entamé samedi les autopsies des 43 corps retrouvés après l'incendie qui a ravagé le ranch fortifié de la secte des Davidiens, à Waco, dans l'espoir de pouvoir identifier les restes du gourou David Koresh. Le bureau de médecine légale du comté de Tarrant attend des empreintes dentaires du «messie du Texas», et estime qu'elles suffiront à l'identier formellement.

Jusqu'à ce que cette identification intervienne, certains refuseront de croire à sa mort dans l'incendie controversé qui a mis fin au siège de 51 jours entrepris par les agents du FBI, ont déclaré les autorités locales. «**Je ne crois pas qu'il soit mort**», a dit un habitant de Waco sur les ondes de CNN. L'enquête se poursuit pour déterminer les circonstances du drame dans lequel 86 membres de la secte, dont 17 enfants, sont mortes.

Réforme des cégeps

■ Québec (PC) — À peine 200 étudiants et autant de professeurs ont manifesté samedi devant le Parlement contre le projet de réforme des cégeps de la ministre Lucienne Robillard. Mais cette fois, ils avaient à leurs côtés la Fédération autonome des collèges qui par la voix de son président Michel Duffy a clairement indiqué: «**Si la ministre veut engager la réforme sans nous, il y aura de la résistance.**»

Regroupant 16 syndicats et 4000 des 9000 professeurs de cégeps, la Fédération dénonce tout particulièrement l'ingérence que les fonctionnaires de l'État s'apprêtent à faire dans les cégeps en accaparant le volet pédagogique des programmes. En somme, la réforme sous le couvert d'une réorganisation, a expliqué Michel Duffy, abolit la commission pédagogique et exclut du même coup les professeurs du processus d'élaboration des contenus de leurs cours. Pour lui, c'est à nouveau le triomphe de la bureaucratie, qui est d'autant plus inacceptable quand on sait, dit-il, «**que le ratio des cadres au cégep est déjà le plus élevé de tout le système de l'éducation québécoise.**»

Prise d'otage à Port-Cartier

■ Port-Cartier (PC) — Pendant quatre heures, samedi, un détenu du pénitencier de Port-Cartier sur la Côte-Nord a séquestré une surveillante de l'institution à la pointe du couteau dans les toilettes attenantes à la cuisine du personnel. Le détenu s'est rendu vers 15h. L'employée n'a pas été blessée.

La direction du pénitencier a révélé les détails entourant les incidents, mais a refusé de confirmer que l'officier séquestré était bien une femme. L'auteur de la prise d'otage serait Jacques Larente, un condamné à perpétuité qui n'en est pas à sa première prise d'otage en milieu carcéral.

Les événements ont débuté vers 10h 40 samedi matin. Une détenu qui se rendait aux cuisines du personnel, où il travaillait, a sorti un couteau et a forcé une surveillante à le suivre jusqu'à une cabine de toilettes, où il s'est enfermé avec elle. La situation a alors été prise en main par le groupe d'intervention tactique de l'établissement avec le dénouement que l'on connaît, le suspect ayant présumément agi «sur un coup de tête.●

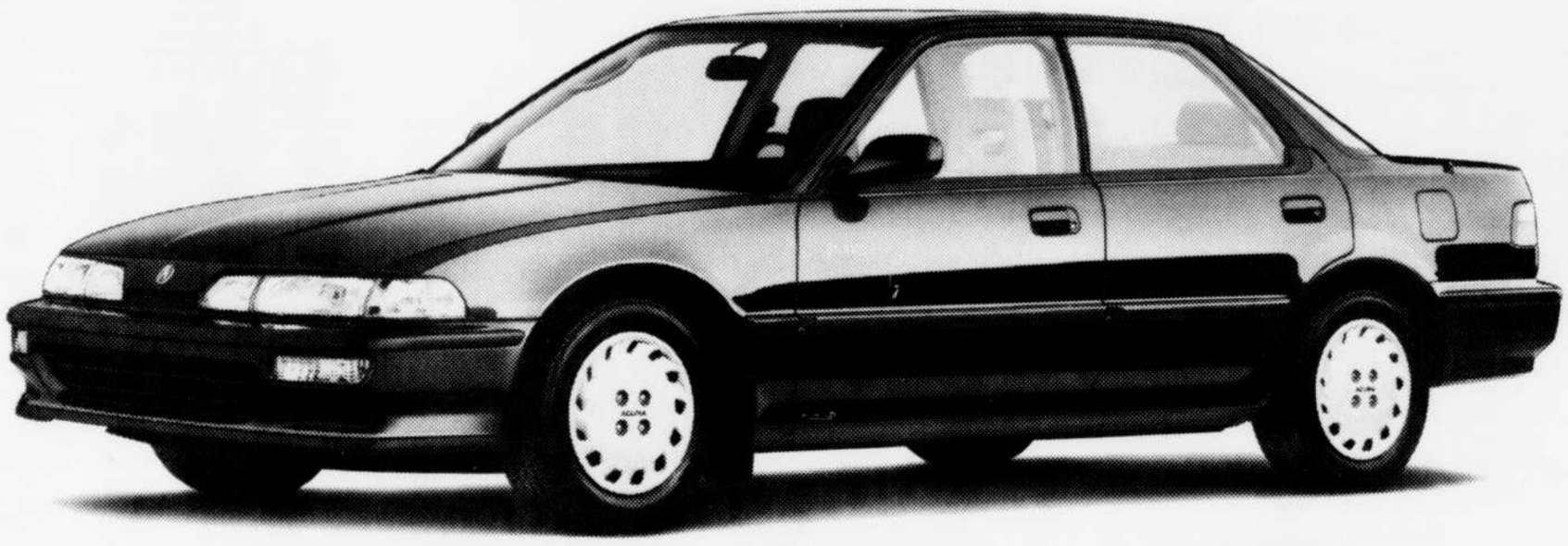

LA BERLINE INTEGRA SPECIAL 1993 EST OFFERTE EN PETIT NOMBRE SEULEMENT.

17 995 $*

Les prix ne comprennent pas les frais d'immatriculation et de transport, ni les taxes.

Nous n'avons qu'un petit nombre de berlines Integra Special à offrir. Mais chacune possède plusieurs caractéristiques intéressantes, incluant climatiseur, moquette intérieure luxueuse, chaîne stéréo Panasonic avec antenne électrique automatique, pneus Michelin et enjoliveurs de roues exclusifs. Voyez vite la berline Integra Special chez votre concessionnaire Acura, car il n'y a pas que son prix qui soit un petit nombre. Pour de plus amples informations sur l'Integra et la garantie Acura de 5 ans / 100 000 km (selon la première éventualité), composez 1 800 263-2828.

ACURA
LES VOITURES CONSTRUITES DE MAIN DE MAÎTRE

*P.D.S.C. pour la berline Integra Special 1993 avec boîte manuelle à 5 vitesses. Le concessionnaire peut vendre à un prix moindre. Votre vie tient à votre ceinture.

PÉRIGNY ACURA
3115, boul. St.-Jean, Trois-Rivières Tél.: 377-5903