

**Le Club Optimiste  
de Louiseville**

**Dix années  
de  
succès**

p. 8

# L'ÉCHO



DE LOUISEVILLE

56e Année — No 15

Louiseville, le mercredi 16 mars 1977.

25¢

La SQ sur le qui-vive

**Deux vols par effraction à St-Justin  
et Maskinongé**

p. 22

**Deux hold-up à Louiseville et  
St-Léon**

p. 21

**Le plus gros  
employeur de la  
région:  
l'Hôpital Comtois**

p. 16

**Le Dîner bénéfique  
de l'Union  
Nationale**

p. 1-R



Les parents de Georges Dulac, M. et Mme Georges-Albert Dulac posent fièrement avec leur fils et son épouse. Cela se passait dans le cadre de la fête de l'ex-président des Optimistes et de la soirée 10e anniversaire de ce Club à Louiseville, samedi dernier.

Photo J.P.P.

Ligue Sam Labatt

**Ste-Ursule: Grand champion**

p. 26

Ligue Laurentide

**Début de la finale mercredi**

p. 26

Ligue Maskimau

**St-Ignace prend les devants  
en finale**

p. 7-R

Ligue La Québécoise

**Série égale entre Auberge St-  
Alek et St-Louis et Fils**

p. 25

Ultimatum de 30 jours à la Ville

# La paroisse veut connaître le coût de l'aréna

(J.-G.B.) — Depuis plusieurs mois, pour ne pas dire plus d'un an, au conseil de la Paroisse, on déplore le fait que même deux ans après sa construction, on ne connaît pas encore le coût total de l'aréna. Et à chaque fois où il en est question, la réponse est la même: "c'est la Ville qui retarde".

Lors de la dernière séance du conseil, les conseillers ont décidé d'adopter la ligne dure, et ils adoptaient à l'unanimité une résolution demandant à la Ville, plus précisément au coordonnateur des travaux, M. Ghislain Lessard, de faire connaître le coût total et final des travaux d'ici trente jours.

À la Paroisse, on digère mal le fait que l'on ait dû, l'an dernier, emprunter pour payer les intérêts sur la construction de l'aréna. Et deux ex-conseillers, présents dans la salle, ont précisé que la Ville con-

naissait depuis longtemps ces coûts, et que si l'on attendait les dernières factures, on attendrait encore plusieurs années. Cette réplique venait du fait qu'à chaque fois où il est question de faire le total des coûts, le coordonnateur donne comme excuse "qu'il manque encore quelque chose".

Au moment de la résolution, les membres du conseil n'ont pas seulement reçu l'appui des ex-conseillers présents dans la salle, mais également de l'assistance assez nombreuse venue pour cette première séance publique où Mme Catherine McMurray agissait comme secrétaire-trésorier.

Au sujet du financement de l'aréna, on sait qu'actuellement les municipalités doivent payer des intérêts sur des emprunts temporaires en attendant l'émission d'obligations. Et cette émission d'obligations ne peut se faire tant et aussi longtemps que le coût total ne sera pas connu. À date, les intérêts sur ces emprunts temporaires dépassent les \$80,000 et les conseillers de la Paroisse ont manifesté à plusieurs reprises leur désaccord sur cette façon d'agir de la part de la Ville.

Si la Ville se plie à la dernière exigence de la Paroisse, on devrait donc connaître le coût total de l'aréna au début du mois d'avril au plus tard.

## Procédures à suivre

Concernant l'émission d'obligations pour défrayer les coûts de construction de l'aréna, la secrétaire-trésorière s'est informée auprès des membres du conseil à savoir si ces derniers étaient consentants à demander au ministère des Affaires Municipales quelles sont les procédures à suivre dans le cas d'émission d'obligations en rapport avec l'aréna.

De plus, il semblerait qu'actuellement, il n'existe aucune autorisation sur l'emprunt d'environ \$80,000 qui a servi à payer les intérêts sur la construction de l'aréna. Questionné sur ce sujet, M. Picotte, ex-secrétaire municipal, précisait que la demande avait été adressée à Québec, mais qu'aucun accusé de réception n'était parvenu à la municipalité en retour.

Les membres du conseil ont donc décidé de suivre le conseil de la secrétaire et de s'informer auprès des autorités compétentes, tant sur les procédures à suivre pour l'émission d'obligations que sur l'autorisation concernant le règlement d'emprunt de \$80,000.00.

Nouvelle secrétaire

# Nouveaux bureaux à la paroisse

(J.-G.B.) — Il est reconnu que dans toute entreprise, l'arrivée de personnel nouveau ou de remplacement provoque certains changements matériels. Et le bureau municipal de la Paroisse de Louiseville n'a pas échappé à cette règle avec l'arrivée de Mme Catherine McMurray comme secrétaire-trésorière.

Mais, les contribuables n'ont pas à s'inquiéter, ces changements matériels n'occasionneront aucune dépense, au contraire, c'est pour éviter des dépenses supplémentaires à la municipalité et pour plus d'efficacité qu'ils ont été proposés.

Le secrétaire et l'inspecteur en bâtiment, suggéraient lors de la dernière séance, que leurs bureaux respectifs soient sur un même plancher, car les deux devaient maintes fois travailler de concert et utiliser les mêmes accessoires de bureaux. Jusqu'à maintenant, le bureau du secrétariat était situé au premier plancher tandis que celui de l'inspecteur au deuxième. L'un ou l'autre devait gravir l'escalier à chaque message, pour utiliser une brocheuse, pour consulter un dossier, etc.

Devant l'évidence qu'une telle situation ne favorisait guère un bon travail, la suggestion a été acceptée à l'unanimité par les membres du conseil. Bien plus, alors que Mme McMurray demandait un bureau bien ordinaire au deuxième plancher, les membres du conseil lui accordaient celui du commissaire industriel, bureau beaucoup mieux aménagé que celui demandé. Ainsi, le secré-

riat municipal et le bureau de l'inspecteur en bâtiment seront voisins et sur un même plancher. Seul inconvénient, les contribuables auront à se rendre au deuxième étage lorsqu'ils auront affaire au bureau municipal. Par contre, ce changement évitera la duplication des équipements de bureau et la perte de temps évidente provoquée par la distance qui séparait ces deux bureaux.

Pour ce qui est du bureau du commissaire industriel, il sera aménagé au premier étage, donc beaucoup plus accessible pour le commissaire industriel et ceux qui auraient à le rencontrer. Au sujet de ce bureau, à l'exception de

quelques allusions de la part de certains membres du conseil, il n'a pas été question du déménagement du commissaire de l'Hôtel de Ville à la bâtisse municipale de la Paroisse.

On se souvient que la Paroisse a déjà affirmée qu'elle avait consentie à faire équipe avec la Ville au sujet du commissariat industriel à condition que ce dernier soit installé dans la bâtisse municipale. À cet effet, un bureau a été aménagé à cet endroit, mais il semble qu'à date, cette dépense ait été complètement inutile, les visites du commissaire à ces bureaux étant pour le moins rares, pour ne pas dire qu'ils sont inutilisés.

"Défilé de mode 22 mars"

## Danielle Ouimet sera la commentatrice

Mardi le 22 mars prochain, la Jeune Chambre de Louiseville Inc., en collaboration avec cinq marchands bien connus de notre région, présentera à compter de 20.30 hres à l'hôtel Windsor, un défilé de mode printemps-été. La commentatrice de ce défilé sera nulle autre que *Danielle Ouimet*. Durant cette soirée, vous aurez l'occasion de voir de très beaux vêtements pour dames, demoiselles et messieurs, des choses les plus simples, aux plus recherchées. Bien entendu, une bijouterie locale agrémentera tous ces vêtements sans oublier l'ac-

cessoire du soulier et de la bourse. Vous pouvez actuellement vous procurer les billets aux prix de \$2.50 chez les marchands participants, ou encore chez les membres Jeune Chambre, en l'occurrence, au nom et No de téléphone suivant: Thérèse Livernoche 228-3861 (soir)

Johane Baribeau 228-2841 (jour)  
Lyse Blais 228-5289 (jour)  
De plus, à la fin de la soirée, des prix de présence seront distribués. C'est donc un rendez-vous, mardi le 22 mars à l'Hôtel Windsor, à 20.30 hre précise.  
La J. Chambre de Louiseville.

Bur.: 228-3204  
228-3109  
**SERGE GAGNON L.L.L. AVOCAT**  
procureur  
Louiseville  
452, rue St-Laurent

## SESSION D'ÉTÉ 1977 ADMISSION

Études de premier cycle

### BACCALURÉATS SPÉCIALISÉS ET CERTIFICATS

Arts et sciences humaines

- Arts plastiques
- Enseignement (arts plastiques)
- Enseignement (enfance inadaptée)
- Éducation préscolaire
- Enfance inadaptée\*
- Enfance élémentaire
- Enseignement (musique)
- Enseignement secondaire (études françaises)
- Enseignement secondaire (études anglaises)
- Enseignement secondaire (histoire)
- Enseignement secondaire (sc. religieuses)
- Histoire\*
- Langues modernes (études anglaises)\*
- Langues modernes (traduction)\*
- Lettres (études françaises)\*
- Lettres (littérature québécoise)
- Linguistique
- Musique
- Philosophie\*
- Sciences de l'éducation\*
- Théologie\*

Sciences pures, appliquées et de la santé

- Éducation physique
- Entraînement sportif (certificat seulement)\*\*
- Enseignement (éducation physique)
- Enseignement secondaire (administration)
- Enseignement secondaire (biologie)
- Enseignement secondaire (chimie)
- Enseignement secondaire (mathématiques)
- Enseignement secondaire (physique)
- Sciences (biochimie)
- Sciences (biophysique)
- Sciences (biologie)\*
- Sciences (chimie)\*
- Sciences (mathématiques)\*
- Sciences (physique)\*
- Sciences (physique-chimie)
- Sciences appliquées (génie industriel)
- Sciences de la santé (nursing)\*
- Sciences appliquées (génie électrique)
- Enseignement professionnel
- Enseignement technique

Sciences sociales et de l'administration

- Administration\*
- Économique\*
- Enseignement secondaire (géographie)
- Géographie\*
- Recherche opérationnelle
- Sciences comptables\*

Études de 2e et 3e cycles

### MAITRISES SCIENTIFIQUES

- ès sciences (énergie)
- ès sciences de l'activité physique
- ès arts (lettres)
- ès arts (psychologie)
- ès arts (théologie)

### MAITRISES PROFESSIONNELLES

- Théologie
- Sciences de la santé (sport)
- Maîtrise en sciences appliquées (pâtes et papiers)
- Éducation

### DOCTORATS

- Philosophie
- ès sciences (énergie)

Conditions d'admission

Certificat et baccalauréat:

23 ans d'âge, connaissances suffisantes, expérience pertinente

OU

DEC ou l'équivalent avec profil pertinent.

Maîtrise: Baccalauréat spécialisé ou l'équivalent.

Doctorat: Maîtrise dans la discipline choisie ou l'équivalent.

Date limite d'admission: 1er avril 1977.

Pour plus de renseignements, veuillez vous adresser au:

Bureau du registraire  
Université du Québec à Trois-Rivières  
C.P. 500, Trois-Rivières, Qué.  
G9A 5H7  
Tél.: (819) 376-5454

\* Un programme de certificat est également offert dans cette discipline.

\*\* Recommandation par la Fédération sportive concernée, ou le Comité de gestion du programme.

Une question de jours

# Le budget de la paroisse connu d'ici quelques jours

(J.-G.B.) — Les contribuables de la Paroisse de Louiseville pourraient bien connaître la teneur du budget municipal au cours des prochains jours. Lors de la dernière séance, on pouvait lire à l'ordre du jour que la secrétaire demandait aux membres du conseil, une réunion d'étude sur le budget pour vendredi (le 11 mars). A la suite de cette réunion, à moins de changements d'importance, le budget, toujours selon Mme McMurray, pourrait être adopté dès cette semaine.

Il semble bien que le budget 1977 n'apportera aucune surprise aux contribuables aucun travaux d'envergure n'étant prévus pour l'année en cours. D'ailleurs, la municipalité jouait d'une subvention de \$40,000 pour défrayer les travaux de voirie exécutés

l'an dernier. Une première tranche de cette subvention vient d'être versée, et une seconde, de \$20,000 le sera au cours du prochain exercice financier du Gouvernement.

Y aura-t-il augmentation de la taxe foncière? Nul ne saurait se prononcer actuellement sur ce point, car on sait qu'habituellement, à moins d'une fuite, le taux de la taxe demeure un secret bien gardé jusqu'à l'adoption du budget. Mais, une légère augmentation de la taxe foncière ne surprendrait personne, d'autant plus que les dépenses municipales augmentent d'années en années, et que ces dépenses doivent, comme ailleurs, subir les effets de l'inflation.

Pour cette année, le coût de l'aréna affectera bien faiblement le budget municipal, d'autant plus que l'é-

mission d'obligations ne se fera qu'au cours des prochains mois si la Paroisse réussit à obtenir les informations qu'elle désire de la Ville sur le coût total de la construction.

Un item qui grugera passablement le budget municipal pour 1977 sera sans contredit le Comité intermunicipal des Loisirs. On sait que le budget de ce Comité, accepté dernièrement par les deux municipalités s'élève à environ \$104,000, soit \$52,000 pour chaque municipalité. Il faut ajouter à cette somme, \$8,000 pour l'autre comité intermunicipal, soit le Commissariat industriel dont le budget total s'élève à \$32,000 et qui bénéficie d'une subvention gouvernementale de \$16,000.00.

## Budget 1976

On se souvient que l'an

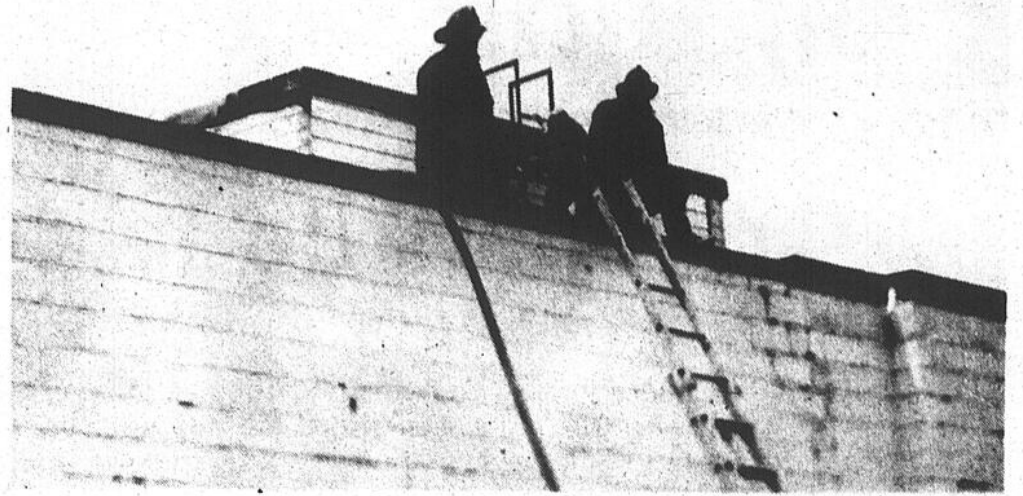

Un début d'incendie a été vite maîtrisé samedi dernier à l'usine Canadian Gypsum de Louiseville. Les sapeurs de la ville de Louiseville se sont rendus rapidement sur les lieux de l'incendie pour contenir les flammes et limiter les dégâts. Nous les voyons "à l'oeuvre".

PHOTO J.P.P.

## Au Conseil Régional des Travailleurs Congrès annuel à Louiseville

dernier, la Paroisse de Louiseville adoptait un budget de \$390,765.58 et que pour équilibrer les revenus et les dépenses, le taux de la taxe avait été fixé à 20c du \$100 d'évaluation.

Quel sera le budget de cette année? Sera-t-il augmenté ou demeurera-t-il sensiblement le même, nul ne peut le prévoir.

Même si le budget augmentait sensiblement, ceci ne signifierait pas nécessairement une augmentation de la taxe foncière. Car, la taxe foncière est imposée en rapport avec la différence des revenus et des dépenses. L'an dernier, sur un budget de \$390,765, la municipalité prévoyait des revenus non fonciers de l'ordre de \$345,982, ce qui laissait une somme de \$44,782 qui devait être couverte par l'imposition de la taxe foncière.

Et cette imposition, elle peut également être affectée par l'exercice financier précédent, un déficit provoquera une augmentation de la taxe tandis qu'un surplus diminuera cette taxe.

C'est probablement cette semaine que nous serons fixés sur ce point, du moins en ce qui concerne la municipalité de la Paroisse. Pour ce qui est de la Ville, il faudra attendre encore quelques semaines, c'est-à-dire, le règlement final des salaires à être versés aux employés municipaux et aux policiers.

(J.P.P.) Le Conseil Régional des Travailleurs de la Mauricie, des Bois-Francs et de Drummondville tiendra son 2e congrès annuel, les 22-23-24 avril prochains à Louiseville. Le thème de ce congrès sera "Le pouvoir politique des travailleurs", et les questions qui y seront abordées toucheront les relations avec le nouveau gouvernement.

M. Edouard Gagnon, représentant de la F.T.Q. dans la région 04, disait lors d'une conférence de presse, que l'élection du 15 novembre constituait un événement extrêmement important pour les travailleurs et le mouvement syndical.

Parmi les sujets discutés lors de ce congrès, on remarque la stratégie que les travailleurs et les syndicats

adopteront face au nouveau gouvernement, on parlera également du code du travail, de santé et de sécurité au travail. La question du référendum sera également discutée. Un des points les plus importants qui sera discuté portera sur la solidarité régionale entre les unités syndicales.

Le Conseil Régional des Travailleurs de la Mauricie, des Bois-Francs et de Drummondville a été créé en mai 1976 et il se veut un instrument neuf pour bâtir la solidarité des travailleurs dans la région.

Ce Conseil compte déjà plus de 6,000 membres. (A l'occasion de la tenue du Congrès, on discutera des moyens à prendre pour continuer l'expansion de cet organisme.)

Alors, c'est un rendez-vous à Louiseville, les 22-23 et 24 avril.

## Les activités sociales dans notre région

commanditées par Guy Poirier Inc., Louiseville.

### Activités sociales

**Mardi:** Souper du Richelieu au Boulevard.

Souper des Optimistes au Windsor.  
Souper des Escoffiers Montclair masculins au Miss Louiseville.

Soirée cinématographique à la salle des Chevaliers de Colomb à 20 heures. **Mercredi:** Souper des Escoffiers Montclair féminin au Miss Louiseville.

**Vendredi:** soirée charismatique; les adultes se rendent à l'école Tessier à 20 heures, tandis que les jeunes se réunissent à la chapelle de la polyvalente l'Escale à la même heure.

**Dimanche:** déjeuner des Optimistes de St-Barnabé.  
CONFÉRENCES DU PSYCHOLOGUE GRENON:

**10 mars:** Pourquoi la société va-t-elle si de travers?

**17 mars:** Pourquoi bien faire l'acte conjugal tant qu'à le faire?

**11 au 20 mars:** exposition de véhicules récréatifs de camping au Palais du commerce à Montréal.

**13 au 16 mars:** Exposition de peintures de Jacques Béland, Gilles Turenne et d'autres au Centre des Chevaliers de Colomb.

**15 mars:** Randonnée en raquette ou en ski de fond du Cercle des Variétés chez Mme Jean Pagé.

Réunion de l'Aféas à Maskinongé et Ste-Ursule.

Défilé de mode organisé par l'Aféas de Louiseville au sous-sol de l'église à 20 heures.

**16 mars:** Assemblée de l'Exécutif des C. de C. à Yamachiche.

Réunion mensuelle de l'Aféas à St-Justin, St-Edouard, St-Alexis, St-Léon et Yamachiche.

**17 mars:** Réunion Chantier 77 à Yamachiche.

**19 mars:** Soirée dansante à Yamachiche.

Remise de Charte au Club Optimiste de Charette, suivie d'une soirée dansante.

Soirée canadienne à Maskinongé.  
Soirée récréative à St-Barnabé organisée par les loisirs de St-Sévère.

A 20 heures, premier degré de l'initiation 1977 du conseil 2783 de Louiseville à leur local au 201 Ste-Marie.

**20 mars:** Dîner aux "beans" des C. de C. à Yamachiche.

**21 mars:** Lundi, à l'école Jean XXIII, clinique des donneurs de sang, sous les auspices des Filles d'Isabelle.

**22 mars:** Parade de mode organisée par la Jeune Chambre, à 20:30 heures, à l'Hôtel Windsor. Commentatrice: Danielle Ouimet.

"Au bout de mon Age" film de l'ONF présenté au centre des Chevaliers de Colomb de Louiseville.

**23 mars:** Soirée d'information pour la protection du citoyen en l'Hôtel du Boulevard.

**25 mars:** Soirée de danse à St-Barnabé.

**26 mars:** Soirée dansante à St-Justin lors de la remise des trophées des petites et grosses quilles.

**26 mars:** Soirée de fermeture du Club Armony de St-Léon au Club de Golf de Louiseville.

**27 mars:** Initiation des C. de C. à Yamachiche.

**30 mars:** Souper des Escoffiers Féminins au restaurant Miss Louiseville. Au menu: cuisses de grenouilles. Pour informations: Lise Landry, Tél: 228-5774 et Ginette Dubeau, Tél: 228-4661

**25-26 avril:** Cours d'art culinaire, sous les auspices des Filles d'Isabelle, à la salle paroissiale à 20 heures. Billets en vente au Marché Voisard.

**Labatt 50 Bleu**

(819) 228-3949

**SERGE DUBEAU**

avocat

21 rue St-Marc  
Louiseville

**BERNARD BELAND**

Notaire

21 St-Marc  
Louiseville

Bur.: 228-2922

Rés.: 228-2922

**GRATUIT**  
perçage d'oreilles

Méthode no 1

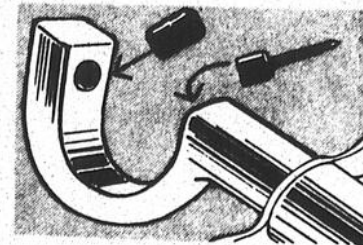

- Ni anneau, ni points de suture
- Une seule séance
- Position parfaitement centrée
- Simple, facile
- Acier inoxydable
- Sans anesthésie

Plus de 250 paires de boucles d'oreilles en magasin: 10k — 14k — 18k



"Toujours la meilleure qualité et les dernières nouveautés à des prix modérés."

**Bijouterie Giguère inc.**

# Éditorial

## Criminels de la paix

Même si la dernière guerre est terminée depuis plusieurs décades, les tribunaux condamnent encore les criminels de guerre qui ont provoqué la mort ou la mutilation des populations assiégées. Il en est de même pour certains individus qui ont manifesté un instinct sanglant au cours des différents conflits qui se sont déroulés dans l'une ou l'autre des parties du monde où les peuples ont dû utiliser les armes, soit pour défendre leur territoire, soit pour l'agrandir.

Mais, il existe un autre genre de criminels qui semblent actuellement jouir d'une protection presque absolue et qui en plus, se permettent de faire figure mondiale à chaque fois que l'occasion se présente. Et qu'est-ce qu'on fait devant les meurtres ordonnés par ces criminels de la paix? Quand on pense que des gens investissent des milliers de dollars pour lutter contre la chasse aux phoques et qu'ils restent indifférents devant les massacres ordonnés par le général Idi Amin Dada pour ne nommer que celui-ci!

Ce général n'est pas le seul en Afrique à faire la pluie et le beau temps et à se considérer comme Dieu-le-Père. On a vu dernièrement notre hurluberlu d'Amin, conseiller le président Carter sur la façon d'administrer son pays!

Il est incroyable que les nations dites civilisées continuent à reconnaître de tels régimes politiques. Plusieurs pays africains sont dirigés par des gens que l'on peut facilement considérer comme des

fous sanguinaires, des tyrans, et nos gouvernements continuent à les ignorer et plus encore, à entretenir des relations diplomatiques avec eux.

En Grande-Bretagne, on est divisé actuellement à savoir si Idi Amin sera invité ou non aux fêtes soulignant le 25e anniversaire de royauté de la Reine. Et on peut s'interroger à savoir qu'elle serait la position de nos gouvernants dans une situation semblable.

Combien d'Ougandais, par exemple, ont payé de leur vie la folie de leur président, nommé par lui-même maréchal et président à vie? Qu'on se souvienne seulement de "l'accident" qui a coûté la vie à deux ministres et à un évêque anglican accusés d'avoir dénoncé le régime du maréchal Idi.

Pour être honnête, il faut préciser que devant ces faits, les pays occidentaux s'indignent, mais c'est tout. Ils continueront à envoyer des millions de dollars sous forme d'aide à ces pays sous-développés, dollars qui iront en partie dans les goussets de ces tyrans.

Il est maintenant reconnu que l'ONU ne peut rien faire pour faire respecter la démocratie dans ces pays. On ne peut envisager, comme au siècle dernier, que les grandes puissances y envoient leurs armées. Il ne reste donc que le blocus économique qui fera certainement des victimes, mais beaucoup moins que la folie sanguinaire de ces tyrans.

Jean-Guy Boisselle

# Commentaires

## Tirer dans le même sens

Notre région traverse une période difficile du côté de l'emploi. Ça, nous le savons et nous le déplorons.

A ce moment bien précis où toutes les bonnes volontés sont appelées à s'unir pour apporter des industries et permettre ainsi à nos gens de bien gagner leur vie, on voit encore d'innombrables chicanes entre dirigeants, des engeulades en règle qui n'apportent absolument rien de constructif.

Je sais parfaitement que nous ne pouvons être tous d'accord sur un sujet donné. Cependant, quand il s'agit du bien de la communauté, on se doit de laisser nos petits caprices de côté et agir en fonction du bien commun.

Je comprends mal qu'on veuille tout refaire à neuf, qu'on veuille tout changer, qu'on ne pense qu'à satisfaire une idée personnelle alors que nous devrions plutôt penser à ceux et celles qui attendent de nous des actes positifs. Je fais allusion ici à ces réunions des conseils municipaux ou du Comité Inter-municipal où, assez souvent, on assiste à des fins d'assemblées où RIEN n'a été réglé à cause de quelques personnes qui ne pensent pas à la communauté mais à LEUR idée.

Croyez-vous que cette méthode nous guérira de ces gros bobos dont nous sommes les victimes? Pensez-vous que c'est de cette manière que nous habiterons une ville florissante tant du côté industriel que commercial? Est-ce ainsi que nous convaincrions des industriels à venir s'établir dans notre patelin? JAMAIS!

Vous connaissez cette parabole: "Avant d'enlever la paille qu'il y a dans l'oeil du voisin, on enlève la poutre qu'il y a dans NOTRE OEIL". Qu'on fasse donc la paix avec soi-même, qu'on essaie de se convaincre soi-même que ce que l'on fait est positif et, ensuite, on pourra apprendre à travailler en équipe. Ça, c'est un besoin pressant chez nous! On ne peut passer à côté du fait que si TOUS s'accourent, on a de fortes chances de retirer quelque chose de tangible. Cependant, si on n'en finit jamais de ces prises de bec, si on ne peut se regarder de travers sans qu'il s'en suive irrémédiablement une bataille interminable, qu'on laisse tout tomber. Il n'y a rien à faire!

Messieurs des conseils de Ville et de Paroisse, messieurs du Comité Intermunicipal des Loisirs, la population vous a donné un mandat, la population vous a fait confiance. Il reste à VOUS et à VOUS SEULS de prouver que cette confiance était justifiée. Nous ne doutons pas de vos talents d'administrateurs mais pour ce qui est de la bonne volonté, vos agissements nous laissent parfois perplexes et nous portent à nous poser de sérieuses questions...

S.V.P. un peu de bonne volonté et de réalisme et une fois pour toutes, apprenez à TIRER DANS LE MEME SENS, la charge est ainsi moins lourde et les résultats sont toujours meilleurs.

JEAN-PAUL PLANTE



Fondé en 1921, l'Echo de Louiseville est édité et imprimé par l'Imprimerie Gagné Ltée à St-Justin, Cité de Maskinongé.

Bureaux à Louiseville, au 220, rue St-Laurent, tél.: 228-5532  
À St-Justin, tél.: 227-2212

Président: J.-Ernest Gagné  
Sec.-Trésorier: Claude Gagné

**L'ÉCHO**  
DE LOUISEVILLE

Enregistrement no 0645  
Courrier de la deuxième classe  
Dépôt légal — Bibliothèque Nationale du Québec

"L'Echo de Louiseville" ne se tient pas financièrement responsable des erreurs typographiques pouvant survenir dans les textes publicitaires, mais il s'engage à reproduire la partie du texte où se trouve l'erreur. Les annonceurs sont priés d'alerter le plus tôt possible le journal dès qu'ils noteront des erreurs semblables dans leurs textes publicitaires. Le journal se réserve cependant le droit de refuser toute publicité ne convenant pas avec sa politique.  
Défense de reproduire toute annonce, photos, textes sans notre permission écrite. Les opinions émises par les signataires des articles ne sont pas nécessairement conformes à l'opinion de la direction du journal.

Tarifs d'abonnement: Canada: 3 mois \$ 4.00  
Canada: 6 mois \$ 8.00  
Canada: 12 mois \$12.00  
Autres pays: \$17.00

Nos correspondants dans la région

PAROISSES	NOMS	TELS.:
Charette	Henri-Paul Villeneuve	221-2823
Maskinongé	Mme Léo Vermette	227-2032
Prémont	Mme Réal Lacourrière	268-5585
St-Alexis-des-Monts	Mme Clotis Dupuis	265-2157
St-Barnabé	Mme Marie-Berthe Héroux	264-2140
St-Berthélemy	Mme Claire Plante	885-3359
St-Edouard	Monique Brullemans	268-3295
St-Léon	Charlemagne Deschênes	228-2422
St-Justin	Yvette Masson	227-4554
St-Paulin	Réal U. Guimond	268-2067
St-Ursule	Mme Jean-Paul Baril	228-2617
Yamachiche	Mme Gérard Bellemare	296-3590
St-Sévère	Mme Jules Trahan	264-5561
Louiseville	Mme Annette Trudel	228-2886
Louiseville	J.J. Plante (camelote)	228-5107

Inspecteur municipal

# Un poste contesté au sein du conseil

- systèmes de son
- stéréos à cassettes
- enregistreuses
- radios
- tec...

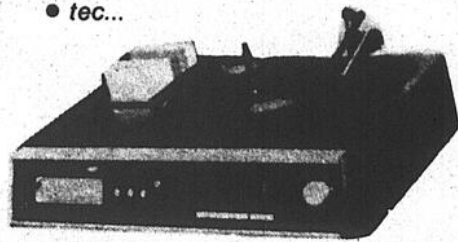

SANSUI — PIONEER — LLOYD'S — DETSON — SANYO

Bijouterie

## ALARIE

209 St-Laurent, Louiseville, 228-3175

Distribution Enr.



(J.-G.B.) — A tous les deux ans, la municipalité de la Paroisse de Louiseville doit procéder à différentes nominations telles que inspecteur municipal, assistant-évaluateur, estimateurs, etc.

Ces nominations avaient été faites l'an dernier, mais une erreur technique a fait que ces nominations ont du être reprises cette année.

La majorité de ces nominations se font d'habitude

selon une routine et passent habituellement inaperçue. Mais il en fut autrement cette année, principalement pour le poste d'inspecteur municipal.

disant "qu'il n'avait jamais été d'accord."

**Autres postes**

Au poste d'inspecteur agraire, l'unanimité s'est faite au sein du conseil pour nommer MM. Ludovic Desjarlais et Sylvio Béland.

L'un des autres postes à combler, celui d'estimateur a causé quelques problèmes, même si ces derniers n'auront probablement jamais à exercer leurs fonctions au cours des deux prochaines années. Les estimateurs municipaux sont demandés uniquement au cas où la municipalité aurait à faire des expropriations. Trois noms ont été suggérés parmi l'assistance: MM. Gérard Caron et Alphonse Cloutier ont accepté tandis que M. Fernand Gélinas refusait. Malgré ce refus, les membres du conseil n'ont pas suggéré d'autres noms.



Jacques Lefebvre  
"Je n'ai jamais été d'accord"

Depuis plusieurs années, ce poste est confié à l'un des employés de la municipalité, en l'occurrence, M. Bernard Deschênes. Lorsqu'il fut proposé de nouveau cette année, le conseiller Jacques Lefebvre s'y est opposé énergiquement en précisant qu'à ce poste, il y avait une perte de temps, que le proposé consacrait trop de son temps à causer plutôt qu'à travailler.

Mais les arguments de M. Lefebvre n'ont pas réussi à faire fléchir ses confrères du conseil qui ont maintenu leur position. Par contre, sur le point soulevé par M. Lefebvre, ils ont été d'accord pour demander à la secrétaire d'aviser l'inspecteur de limiter les pertes de temps au minimum.

Au moment d'accepter cette nomination, tous les conseillers se sont dits d'accord à l'exception de M. Lefebvre qui a enregistré sa dissidence en pré-

**Assistant-évaluateur**

Comme à l'accoutumée, du moins à la Paroisse de Louiseville, le poste d'assistant-évaluateur a été confié à la secrétaire municipale. Les conseillers ont tenté de confier ce poste à M. Léo-Paul Picotte, ex-secrétaire, présent dans la salle, mais ce dernier a refusé catégoriquement.

Mme McMurray a accepté ce poste en précisant que si la firme d'évaluation ambitionnait sur la quantité de travail demandé à l'assistant-évaluateur, elle en ferait part au conseil.

Il faut préciser que pour tous ces postes, il n'y a aucune rénumération de prévue. L'inspecteur municipal et l'assistant-évaluateur doivent accomplir ce travail à même leur tâche régulière.

## Pour 60 employés de Comtois Procès reporté au 25 mai

(J.P.P.) — Le procès d'une soixantaine d'employés de l'hôpital Comtois de Louiseville a été reporté au 25 mai prochain. Ces employés sont affiliés à la FTQ. Pour le moment, on attend que la cour d'appel du Québec se prononce sur une requête en évocation. Selon la partie défenderesse, la cour des sessions de la paix n'a pas juridiction pour entendre la cause des employés de Comtois.

Les personnes suivantes sont accusées en vertu de la loi sur les services essentiels dans les centres hospitaliers:

Fernand Béland, Marie-Paule Lescadres, André Noël, Anita Hénault, Jocelyne Julien, Denise Côté, Pierrette Lampron, Patricia Bergeron, Monique Benoît, Ginette Gravel, Gisèle Vincent, Madeleine Lemyre, Normande Paillé, Gisèle Coutu, Jeannine Garceau, Paul-Emile Pichette, Rolande Pagé, Luce

Lafrenière, Jeannette Ayotte, Suzanne Lemyre, Denise St-Louis, Suzanne Morin, Lise Brière, Jacqueline Carbonneau, Gratien Pichette, Jacqueline Gélinas, Réal Dupuis, Bruno Gendron, Lucien Pellerin, Robert Pellerin, Jacqueline Sylvestre, Lucie Drainville, Pierrette Paquin, Lorraine St-Yves, Martine Lessard, Roland Rinfret, Nicole Vaillières, Réal Lambert, Lisette Thibodeau, Anne-Marie Boisvert, Lucette St-Cyr, Lucien Vanasse, François Bédard, Fernand Gélinas, Denise Boucher, Murielle Gauthier, Guy St-Pierre, Françoise Lefebvre, Nicole Mathon, Marcel Bédard, Louise Lamirande, Johanne Branchaud, Hélène Garceau, Francine Renière, Diane Fafard, Lorraine Lessard, Antoinette Trudel, Andrée Gélinas, Ghislaine Chevalier, Denise Garceau, Georges Vaillières et Pauline Lessard.

## Marché Grégoire

104 St-Aimé

Louiseville

228-2715



Longe de porc frais

bout des côtes, env. 3 lbs

.69 lb.

Longe de porc frais  
bout du filet, env. 3 lbs

.79 lb.

Saucisses fumées  
"Maple Leaf"

1 lb. .89

Jambon dans la fesse

"PAM Maple Leaf", couenne et surplus de gras enlevé gros bout env. 6 lbs

1.09 lb.

Saucisson de bologne

"Maple Leaf" au morceau .69 lb.

Oranges "Floride" gr. 125

12 / .77

Pommes C.B. "Délicieuse" jaunes

Canada de fantaisie .35 lb.

Navets du Québec, Canada no 1

.12 lb.

Epinards Canada no 1 culture canadienne, 10 on.

.49

Pamplemousses blancs

"Floride" gr. 48

8 / .88

Pois verts

"Rose Dale" bte 19 on.

Canada de choix

3 / 1.00

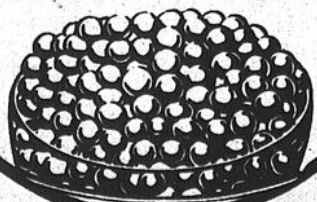

Boissons gazeuses Jus de tomates

"Shasta"

6 saveurs diff. canettes de 10 on. caisse de 24

2.99

Maïs en grains

"Niblets" Canada de fantaisie bte 12 on.

.39

I.G.A. Canada de fantaisie, bte 19 on.

4 / 1.00

Soupe aux tomates

I.G.A. bte 10 on.

6 / 1.00

**RIEN NE VAUT  
LES PETITES  
ANNONCES DE**

**228-5532**

**L'ÉCHO**  
DE LOUISEVILLE

**LOUISE**

**Nettoyeur Moderne**

**SPECIALITES:**  
daim • cuir • cuvette  
méthode exclusive

Gérald Chagnon, prop.  
Depuis 3 ans à votre service à Louiseville.

165 BOUL. EST, LOUISEVILLE, P.Q. TEL.: (819) 228-3113

**Inqlis**

Royal 100...  
la reine de la  
commodité dans  
la cuisine!  
Apparence et  
performance  
par excellence!

Démonstration  
et service à  
domicile par  
des experts.



**RENE JOURDAIN**  
264 St-Laurent, Louiseville, 228-5252

**A l'occasion de Pâques**

**GAGNEZ**

**un voyage à New-York**  
**pour 2 personnes.**

Une gracieuseté de  
**l'Association des Marchands**  
**des Galeries Louiseville.**

**Déposez vos preuves d'achat**  
**dans le baril sur le mail.**

Le tirage aura lieu lors  
du grand défilé de mode  
"Tourbillon" le 6 avril.

**En "1977"**  
**pourquoi pas chez-nous?**



**LES GALERIES LOUISEVILLE**

550, BOULEVARD EST, LOUISEVILLE

Les retards dans les admissions des cas lourds au Centre d'Accueil

**Le Directeur général informe**

(J.P.P.) — Nous recevons récemment un communiqué venant du Directeur général du Centre d'Accueil de Louiseville, M. Claude Lemay. Ce communiqué traite des "Retards dans les admissions des cas lourds au Centre d'Accueil de Louiseville Inc." Ce communiqué du Directeur général tente d'informer parents et amis de personnes en attente d'une place d'hébergement qui comprennent plus difficilement les procédures d'admission au Centre d'Accueil. Voici donc le communiqué intégral que nous faisait parvenir M. Claude Lemay, Directeur général du Centre d'Accueil de Louiseville Inc.

**Retards dans les admissions des cas lourds au Centre d'Accueil de Louiseville Inc.**

Nous venons informer la population de Louiseville et Comté de Maskinongé sur les raisons pour lesquelles l'entrée des personnes âgées qui requièrent beaucoup de soins de santé et d'assistance sont parfois retardées par le comité d'admission des bénéficiaires au Centre d'Accueil de Louiseville Inc.

Le vieillissement des personnes âgées déjà au Centre depuis plusieurs années et l'admission depuis deux ans des pensionnaires qui sont plus avancés en âge et qui nécessitent plus d'attentions spécialisées font que présentement les ressources humaines et matérielles du Centre d'Accueil sont rendues depuis un certain temps au point de saturation.

Les besoins normaux en hébergement de notre population et les nouvelles habitudes de consommation

de ces services sont de plus en plus difficilement conciliables avec les ressources financières.

Il est normal qu'une personne rendue à un certain âge ressente le besoin de la sécurité d'un Centre d'Accueil. Et il est tout aussi normal que des enfants passants par la période de chômage que l'on connaît n'aient pas les possibilités financières de garder leurs parents même s'ils en ont parfois le temps. Il y a quelques semaines plus de cent cinquante (150) personnes étaient inscrites et attendaient leur entrée en hébergement. Ceux qui sont en attente savent que c'est toujours leur cas qui est le problème le plus important et tous pensent ainsi. Et ça aussi c'est normal.

Le Centre d'Accueil de Louiseville Inc. a démontré au Ministère des Affaires Sociales au début du mois de mai 1976, le besoin de renouveler ou d'acheter de nouvelles pièces d'équipement et a prouvé le besoin de plusieurs em-

ployés supplémentaires. Au début du mois de mars 1977, nous avons été autorisé à acheter pour près de \$35,000.00 (vingt-cinq mille dollars d'équipement et nous attendons pour bientôt les autorisations d'embaucher quelques employés supplémentaires. Cependant, tous savent qu'il y a des limites aux ressources financières et que là aussi nous approchons du point de saturation.

C'est pourquoi lors de sa dernière assemblée, les Administrateurs du Centre d'Accueil ont décidé de retarder certaines admissions de cas trop lourds jusqu'au moment où nous serons dans la possibilité de rendre les services essentiels et obligatoires que nous devons rendre à tous les bénéficiaires.

Le Centre a toujours rendu des services d'excellente qualité à ses pensionnaires et se propose fermement de maintenir cette réputation.

Claude Lemay, c.s.  
Directeur général

Item 30

**Sujets soumis par l'assistance**

(J.-G.B.) — Les conseils municipaux qui désirent garder dans la salle des assemblées leurs contribuables utilisent des moyens plus ou moins variés. Soit que l'on garde pour la fin les sujets les plus intéressants, soit que l'on place à la fin de l'ordre du jour la période de questions. C'est cette dernière méthode qui a été utilisée par la Paroisse de Louiseville lors de la dernière assemblée publique, et c'est probablement la procédure qui sera suivie à l'avenir.

Si cette méthode n'est pas suffisante pour conserver l'intérêt chez les contribuables présents, elle aura au moins le mérite de ne pas prolonger indument les assemblées publiques. Jusqu'à maintenant, la période des questions était placée au tout début des assemblées, et elle se prolongeait souvent durant plus d'une heure en conversation ou discussions inutiles qui n'avaient comme résultat que de prolonger jusqu'à des heures tardives des assemblées déjà longues.

Placée à la toute fin de l'assemblée, la période des questions sera probablement plus courte et plus efficace si l'on en croit les affirmations des membres du conseil qui se sont montrés favorable à cette politique.

Il est à souligner que la question a été apportée à la table du conseil par quelques contribuables qui s'interrogeaient au cours de

l'assemblée, à savoir si une période de questions avait été réservée aux contribuables. Et la suggestion de ces contribuables de reporter cette période au début des assemblées a été rejetée par les membres du conseil.

Maire suppléant

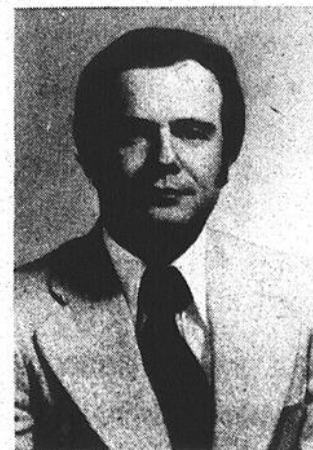

M. Paul Lescadres

A l'une des nombreuses séances du conseil municipal, au cours du mois de février, le conseiller Paul Lescadres a été nommé maire suppléant pour les trois prochains mois, il succède à ce poste au conseiller le conseiller André Livernoche.

Taxation sur les mutations

Il est peu probable que les membres du conseil de la Paroisse de Louiseville acceptent de mettre en vigueur la taxation sur les mutations de propriétés. La question en a été briève-

ment discutée lors de la dernière séance du conseil.



Cyrille Frigon

"Pas besoin de ça" Pour un le conseil Cyrille Frigon a précisé que la municipalité n'avait pas besoin de ces revenus pour s'administrer, et ses collègues ont abondé dans le même sens. Alors il est peu probable que cette taxe supplémentaire soit imposée lors des transactions à l'intérieur des limites de la municipalité de la Paroisse de Louiseville. D'ailleurs, lors de la séance du conseil de comté qui se tenait dernièrement, la plupart des maires des municipalités du comté se sont prononcés contre l'application de cette taxe qui ne rapporterait guère, d'ailleurs, principalement aux exemptions pour les ventes inférieures à \$5,000.00, pour les fermes exploitées, pour les boisés, etc.

La Régie anti-inflation se désiste

# Augmentation des salaires aux pompiers volontaires

(J.-G.B.) Les pompiers volontaires de la Paroisse de Louiseville ont vu leurs demandes d'augmentation salariale acceptées à l'unanimité par les membres du conseil lors de la dernière séance publique.

Cette demande d'augmentation du taux horaire avait été faite lors d'une séance précédente, et avant de se prononcer sur ce sujet, les membres avaient préféré s'en remettre à la Régie anti-inflation du Québec, afin de ne pas avoir à retirer une partie des salaires versés.

La Régie répondait dernièrement à cette demande en précisant qu'elle n'avait pas à se prononcer sur le taux horaire que les municipalités versaient à leurs pompiers volontaires.

Devant cette réponse, les membres du conseil, déjà conscients du besoin d'augmenter le salaire des pompiers volontaires portaient le salaire horaire de ces derniers de \$4.00 l'heure à \$8.00 pour la première heure et à \$6.00 pour les autres heures consécutives. Quant au chef des pompiers, il recevra \$10.00 pour la première heure et \$8.00 pour les heures consécutives.

Selon l'ancien taux, les pompiers, pour une nuit de travail, comme dans le cas de l'Arc-en-ciel, ne recevaient qu'environ \$25.00. Avec les nouveaux taux horaires, ce salaire sera de \$38.00 pour six heures de travail sur les lieux d'un incendie.

## Leurs salaires sont à l'étude

Si les membres du conseil n'ont pas hésité sur les augmentations de salaires demandées par les pompiers volontaires de la municipalité, ils se sont attardés un peu plus longtemps sur la question des salaires à être versés aux employés municipaux lorsque ces derniers ne se présentaient pas au travail, soit par maladie ou pour toute autre raison.

Aucune politique n'existe actuellement, à la municipalité, à savoir si un employé absent de son travail doit être rémunéré ou non. Plusieurs suggestions ont été émises par l'un ou l'autre des membres du

conseil, allant du retrait total du salaire pour les jours perdus jusqu'à accorder un certain nombre de jours de maladie par mois ou par année.

Ne parvenant pas à faire l'unanimité, il a été finalement décidé que chaque

cas d'employé absent de son travail serait étudié au mérite et la majorité des membres du conseil n'ont pas caché qu'il seraient prêts à sévir devant des abus possibles de la part de leurs employés.

**ZENITH**  
100% TRANSISTORISÉS  
**CHROMACOLOR II**

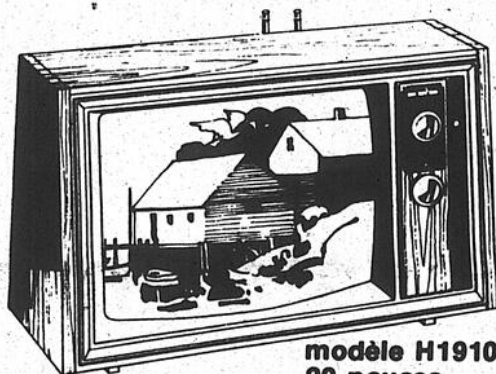

modèle H1910C  
20 pouces  
100% transistorisé

**499.00**

**Prix super spécial**

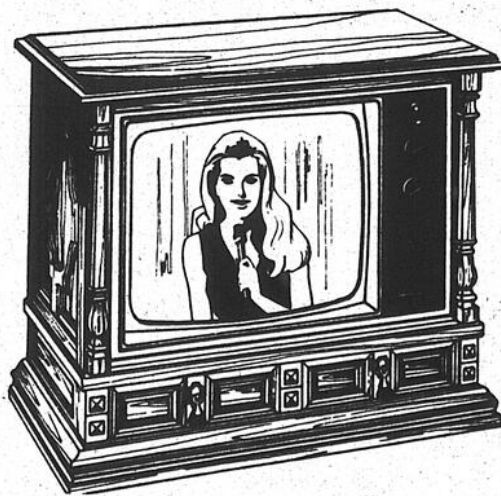

modèle S2319P  
25 pouces  
100% transistorisé

**699.00**

**La différence c'est notre service**

**Normand Radio T.V.**

J.C. Normand, prop.

51 Grande-Carrière  
Louiseville 228-4400

Deux des avantages d'être en forme? Ça ne coûte pas cher, ça rapporte bien.



En forme... pour mieux vivre!

## TEL QU'ANNONCE A LA T.V., AU CANAL 10

Qu'est-ce qu'une maison uni-modulaire?

C'est une maison:

- de 5½ pièces avec chauffage électrique
- qui peut s'installer sur fondation avec descente au sous-sol ou sur piliers
- avec foyer naturel
- avec couverture d'asphalte
- qui est acceptée par la S.C.H.L.



2 maisons modèles sont en montre chez:

**LOUISEVILLE  
AUTOMOBILE**

871 boul. Ouest, Louiseville, 228-2711

## SPECIAUX PRINTANIERS

jusqu'au 31 mars

**QUINCAILLERIE  
PAUL LACOURSE & FILS INC.**

97 St-Laurent, Maskinongé, 227-4555

- boîtes de conserve lithographiées pour le sirop
- boîtes de carton pour la tire
- bottes de caoutchouc longues (aux cuisses) \$11.95 la paire
- réservoirs à eau chaude C.S.A. "giant" 40 gal. rég.: \$119.95 pour \$98.95  
60 gal. rég.: \$169.95 pour \$149.95
- 48 nouveaux modèles de papier vinyle en magasin "Mac Tac"
- 15-nouveaux modèles de tapisserie pré-encollée en stock
- bicyclettes CCM "Targa", 10 vitesses, \$116.95
- bicyclettes "Rambler" 10 vitesses, \$89.95
- Outils "Black & Decker", 10% d'escompte

Pompes de sous-sol "Mac Dougal" rég.: \$64.95 pour

**\$49.95**



Pièges à rats "Victor" no 1

**\$25.95**  
la douz.

Accessoires "Coleman" fanal

cruche glacière 10% d'escompte

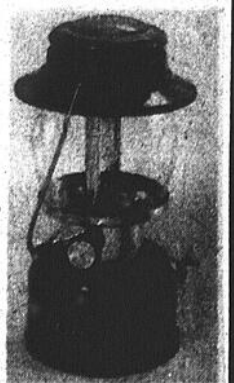

Le Club Optimiste de Louiseville:

# Dix années de succès

(J.P.P.) — C'était soir de fête samedi dernier au Club de Golf et de Curling de Louiseville. A cette occasion, le Club Optimiste de Louiseville rendait un hommage bien mérité à son ex-président, M. Georges Dulac et par la même occasion, on célébrait le dixième anniversaire de fondation de ce Club qui a pour premier but d'aider la jeunesse.

### Nombreux invités de marque

Parmi les invités qui rehaussaient de leur présence cette soirée, on remarquait MM. Antonio Yanakis, député de Berthier-Maskinongé à la Chambre des Communes, Yvon Picotte, député de Maskinongé à l'Assemblée Nationale, René Doyle,

Lieutenant-Gouverneur du district Québec-Maritimes, Jean-Louis Groulx, président du Club Optimiste de Shawinigan qui parraina le Club de Louiseville lors de sa fondation, Gaston Fleury, maire de la Ville de Louiseville, Patrice Lapointe, maire de la pa-

roisse St-Antoine de la Rivière-du-Loup, Gaston Casaubon, président du Club Richelieu de Louiseville, Mme Thérèse Livernoche, présidente de la Jeune Chambre de Louiseville. On notait également la présence des dix présidents qui ont eu la

Suite page 9



Le président actuel des Optimistes, M. Bertrand Noël, souligne à l'auditoire l'immense travail accompli par M. Georges Dulac au cours de son mandat.

Photo J.P.P.



Le héros de la fête, M. Georges Dulac, et son épouse ouvrent la danse.

Photo J.P.P.



Le Lieutenant-Gouverneur du district Québec-Maritimes, M. René Doyle et son épouse rehaussaient de leur présence cette magnifique soirée.

Photo J.P.P.



Une gerbe de fleurs fut présentée à Mme Georges Dulac, à droite, par Mme Robert Séguin, à gauche.

Photo J.P.P.

**MICHEL DAMPHOUSSE PHARMACIEN**  
**LOUISEVILLE: 228-5595**  
**ST-PAULIN: 268-2697**



**Les ESCOMPTES Michel Damphousse**

381 St-Laurent, Louiseville

228-5595

2800 Laflèche, St-Paulin

268-2697

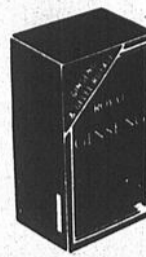

**ACHETEZ  
 NOS  
 SPECIAUX  
 Royal Ginseng**



30 caps. sp. 3.47  
 100 caps. sp. 8.47

Royal Ginseng  
 10 ampoules x 10 (ML)  
 sp. 8.97

**AVANT D'ACHETER VOTRE MAISON  
 VOYEZ LES "MAISONS ALOUETTE"**

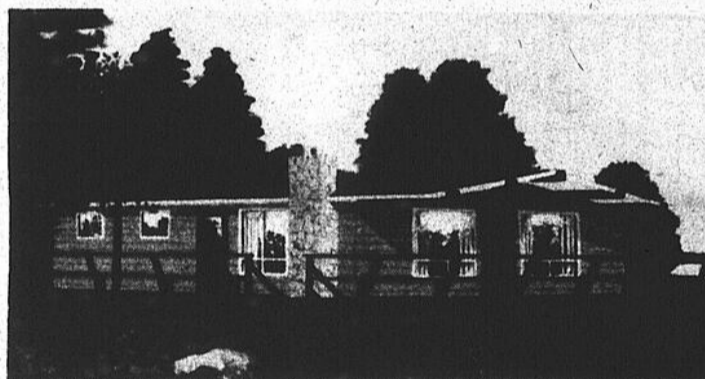

**Plus de 30 modèles**  
**L'intérieur peut être modifié**  
**au goût du client.**

Devis standard:  
 Cuisine: armoires, comptoir pré-moulé, hotte de poêle, prélat coussiné, évier en acier inoxydable. Salle de bain: céramique sur le plancher, céramique sur le mur de la douche, pharmacie, lavabo, toilette, bain, accessoires. Salon & chambres: tapis mur à mur. Chauffage électrique avec thermostat dans chaque pièce, entrée de 150 ampères, prises et lumières extérieures, descente de sous-sol, tuyauterie de cuivre et d'A.B.S.

En supplément:  
 abri d'auto de 12, 14 et 16" de large, maison de 26 et 28" de large, grande ouverture entre salon et cuisine, entrée à demi-étage sur le côté ou à l'arrière, pente de toit 5/12.

**4 MODELES DE CHALET**

**Economisez  
 de \$800. à \$1,000.  
 sur tous nos modèles  
 d'ici au 1er avril 77.**

**BENOIT FRANCOEUR** représentant  
 661 rue Duchesnay St-Justin 227-4463

# Cartier

Le rendez-vous de l'homme élégant

**nouveautés**

**PRINTEMPS — ETE**

**habits de teintes variées**

**TROIS-RIVIERES Ouest**

4 autres magasins  
 dans la région  
 pour mieux vous servir

- Centre Les Rivières
- Sorel
- Plaza de la Mauricie
- Drummondville

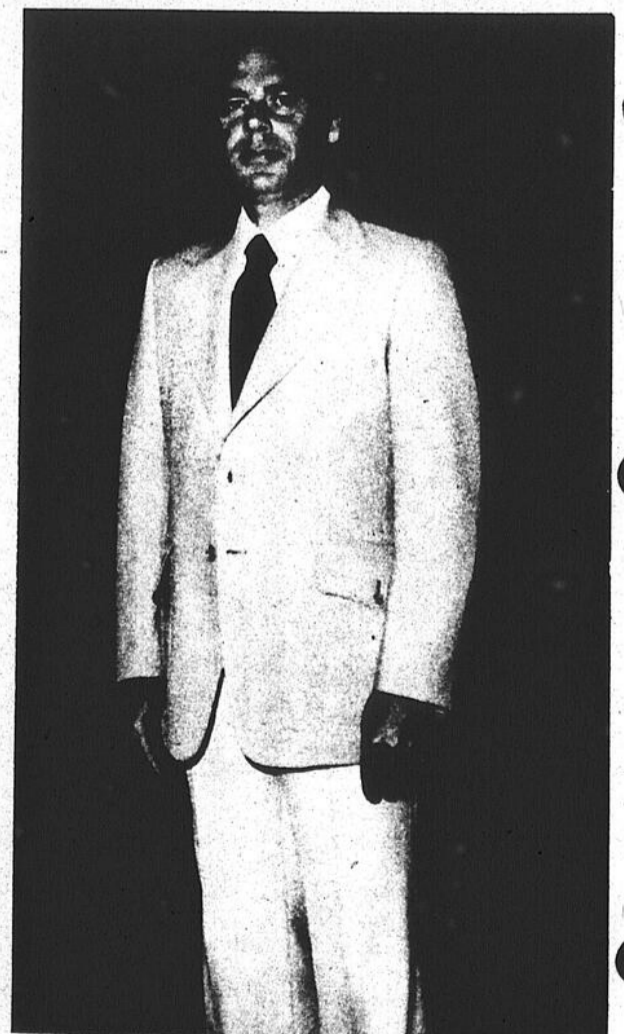
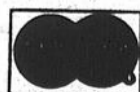



Ne vous laissez pas prendre... Notre député ne dort pas... Il réfléchit tout simplement. N'est-ce pas M. Picotte? Et si vous ne me croyez pas, demandez-le à son épouse, Madeleine!

Photo J.P.P.



Madame Bourdon m'en voudra mais je n'ai pas pu résister à la tentation de passer celle-ci...! Deux personnes qui ont montré des talents de danseurs peu communs. Et comme bout-en-train, qui peut battre Georges?

Photo J.P.P.



Un homme qui a travaillé très dur à la préparation de cette fête, M. Robert Séguin. Il est accompagné de son épouse.

Photo J.P.P.

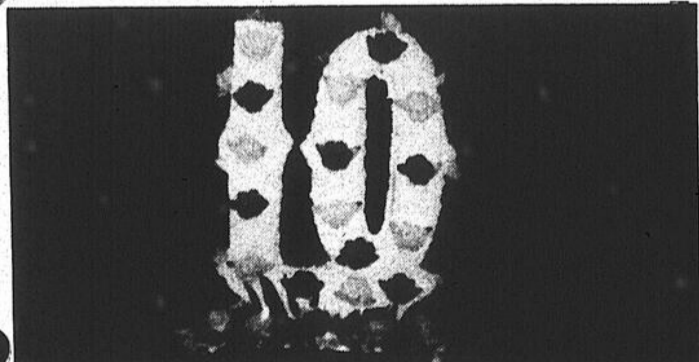

On le voulait bien en évidence ce "10". Magnifique pièce!

Photo J.P.P.

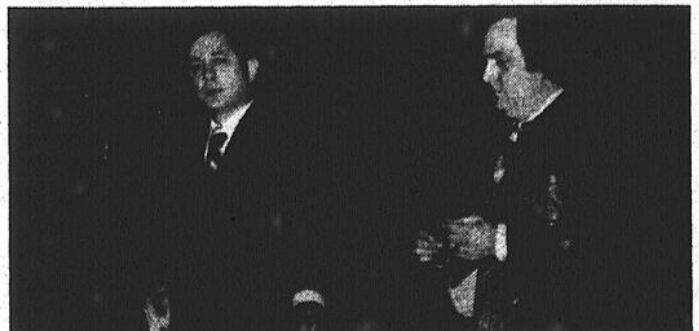

Le Grand Chevalier du conseil 2783 de Louiseville, M. Marcel Pagé, tient dans sa main le billet du chanceux qui gagnera une magnifique voiture 1977 de marque Dodge Royale Monaco. Le gagnant: M. Théophile Lesage de Louiseville. Assiste à la scène, M. Marcel Gauthier, secrétaire-financier du conseil 2783.

Photo J.P.P.

Suite de la page 8

destinée des Optimistes entre les mains pour une année parmi ces dix ans d'existence. Plusieurs membres fondateurs étaient également de la fête.

**Le président parle**

L'actuel président des Optimistes, M. Bertrand Noël a adressé la parole et il a souligné le grand dévouement de Georges Dulac. On a remis à M. Dulac une carte de membre à vie. Appelé à prendre la parole à son tour, M. Dulac a rappelé que la philosophie du Club Optimiste de Louiseville est de rendre service à la jeunesse. "Les

Suite à la page 10



**Bientôt le printemps!...**

- Pneus
- Amortisseurs de chocs
- Lavage
- Cirage
- Etc...



"Votre centre d'entretien pour l'auto:"

**LEBLANC IRVING Station Service**

**GOOD YEAR**

290, boul. Est,  
Louiseville 228-3509

# Westinghouse



Nous venons de recevoir une grande quantité d'appareils WESTINGHOUSE: poêles, réfrigérateurs, laveuses, sècheuses. (QUANTITE LIMITEE)

## A PRIX FABULEUX

Nous avons des réductions allant de \$50.00 à \$100.00 sur nombre d'appareils WESTINGHOUSE.

### REFRIGERATEUR

- modèle RT150 standard 15, sans givre
- 15.0 pl. c. d'espace de rangement versatile
- meuble compact de 30", sans givre
  - deux clayettes faciles à régler
  - une clayette fixe
- deux bacs à légumes en Lustran robuste
  - casier à beurre
  - bac à oeufs
- roulettes pour déplacement facile
- couleurs: blanc, avocat et or
- ouverture de porte à droite ou à gauche

**\$434.77**

léger supplément pour la couleur



Profitez des bas prix Lafrenière.

### CUISINIÈRE ELECTRIQUE

- modèle KF430
- une cuisinière conçue pour les cuisines modernes
- efficace et économique avec la caractéristique supplémentaire du gril double
- programmeur
- éléments de surface avec réglage infini de la chaleur
- cuvettes ramasse-gouttes émaillées
- le commutateur du four permet de faire varier la chaleur du gril
- lampes du four et de la surface de cuisson
- four à élément de cuisson "touche d'or"
- four à hublot et lampe intérieure
- joint de porte inusable en silicone
- tiroir de rangement
- avocat, or ou blanc

**\$334.77**

léger supplément pour la couleur



Futurs mariés! Profitez de cette occasion pour réserver les vôtres.

Chez:

**J.L. LAFRENIÈRE & FILS INC.**

88 St-Laurent,

Maskinongé,

227-2223

**prestige**

*Pour vous, messieurs,  
cet été...  
des ensembles élégants.*

**Hebert**  
de Louiseville  
188 St-Laurent, Louiseville

Suite de la page 9



La danse était à l'honneur et chacun s'en est donné à coeur joie.

Photo J.P.P.

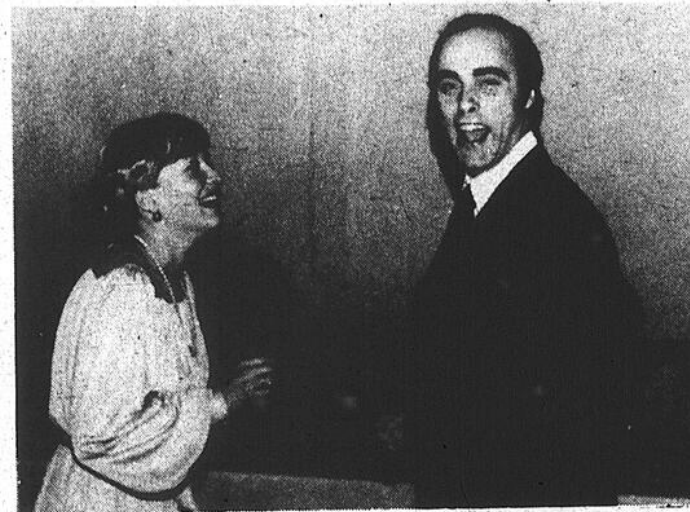

Le patron de l'Echo et son épouse se sont aussi fortement amusés. Rien qu'à les regarder, on voit bien...  
Photo J.P.P.

# Dernière chance nous fermons définitivement le 19 mars 1977

Toute la marchandise en magasin  
sera laissée à des prix aussi bas

que:

\$1.00 — \$2.00 et \$3.00

**G.R. CHRETIEN** (CHAUSSURES)

191 St-Laurent  
Louiseville 228-2883

Optimistes vivent pour la jeunesse", disait-il. L'ex-président a tenu à remercier les membres qui l'ont appuyé durant son règne, ce qui a permis de connaître d'immenses succès.

#### Tirage de l'auto et des prix

Le moment tant attendu du tirage de la magnifique voiture de marque Dodge Royale Monaco Brougham était arrivé. Pour la circonstance, on avait fait appel à M. Marcel Pagé, Grand Chevalier du conseil 2783 des Chevaliers de Colomb. Il était secondé de M. Marcel Gauthier, secrétaire-financier à ce même conseil. M. Pagé a expliqué que la vérification des billets avait été faite avec le caporal Henri Laroche de la Sûreté du Québec. Le tirage proclama donc comme heureux gagnant: M. Théophile Lesage du 69 St-Louis à Louiseville. On tira par la suite dix billets qui valaient des prix de \$100. chacun. Les gagnants furent: M. Raymond Bellemare, M. André Parent, Mme Doris Béland, M. Robert Séguin, Mme Clémence Casaubon, Mme Yvonne Viau, M. Rolland Clément, M. Jean-Guy Gagnon, M. Réginald Paillé et MM. Charlemagne Lessard et René Dalcourt.

#### Danse et buffet

La partie musicale était

assurée par l'orchestre Van Lallonger de Montréal et tous ceux et celles qui ont assisté à cette soirée 10<sup>e</sup> anniversaire ont été à même d'apprécier de la très belle musique, interprétée par des professionnels. La soirée s'est clôturée avec un succulent buffet froid composé de pièces montées. Toutes les bonnes choses qu'on pouvait retrouver ont fait les délices des plus fins palais.

#### Hommages aux ex-présidents et aux membres fondateurs

Au cours de cette soirée de gala, on en a profité pour remettre aux ex-présidents ainsi qu'aux membres-fondateurs et qui sont encore membres Optimistes une magnifique sculpture réalisée par un artiste local, M. Gaston Poisson.

#### Succès

Bref, cette soirée du past-président et la célébration du dixième anniversaire de fondation du Club Optimiste de Louiseville a été un véritable succès et tous les organisateurs de cette gigantesque fête méritent de chaleureuses félicitations pour cette réussite incomparable.

#### Baptême

A M. et Mme Roger Lessard (Francine Deshaies) est né un fils baptisé le 6 mars sous les prénoms de: Joseph, Daniel Roger. Parrain: M. Daniel Renière de Saint-Paulin. Marraine: Mlle Danielle Lessard de Louiseville, tante de l'enfant. Porteuse: la maman du bébé.

Après le baptême, plus d'une soixantaine de parents et amis se sont réunis à l'Hôtel du Boulevard pour une réception donnée en l'honneur du jeune Roger Lessard Junior.

Félicitations aux nouveaux parents!

# UN PETIT CONSEIL... ...OU DEUX

Québec

## RATION DES REVENUS 1976

Le 31 déc. 1976 j'étais: Monsieur  Madame

marié(e) veuf-veuve divorcé(e) séparé(e) célibataire religieux 6

1  2  3  4  5

Prénom usuel de mon conjoint

20  21  22  23  24  25

oui  non

La déclaration est 19... ou

us, comme ci-dessous  ou

pour compléter votre identification

Numéro d'assurance sociale — guide 2

Si vous n'avez pas résidé au Québec le dernier jour de l'année

Si vous n'avez pas résidé au Canada 12 mois en 1976, d'arrivée

Si vous n'avez pas résidé au Québec 12 mois en 1976, d'arrivée

Genre d'emploi en 1976

Code postal

es) NO et rue, NO d'app., C.P. ou R.R.

Titre

IMPÔT ET DES CONTRIBUTIONS

redressement d'impôt, un dégrèvement pour dividendes ou la guide (no 47) avant de compléter cette partie

143 \$
149
150
Total 151

152 \$

Suite à la page 2, ligne 26

## PRENEZ LE TEMPS ...

PRENEZ LE TEMPS... de bien consulter le Guide fourni avec votre formulaire d'impôt.

PRENEZ LE TEMPS... de consulter (gratuitement) les spécialistes du Ministère du Revenu qui sont ici sur place, à votre disposition pour répondre à vos questions.

PRENEZ LE TEMPS... de lire les petits conseils contenus dans cette page. Ce n'est pas une recette-miracle, mais cela pourra vous aider...

PRENEZ LE TEMPS... de trouver au bas de cette page les dates et endroits où vous pourrez prendre contact (sans frais) avec les représentants du Ministère du Revenu.

### AGRICULTEURS..., L'ESSENCE!

Les agriculteurs dont l'activité principale est l'agriculture peuvent obtenir un remboursement de la taxe sur les carburants (l'essence).

Pour ce faire, il faut que le gaz ou l'essence ait servi à l'un ou l'autre des usages suivants: le fonctionnement de machines agricoles utilisées exclusivement pour des travaux d'agriculture, le fonctionnement d'un moteur non-propulsif (engin stationnaire, compresseur, pompe, scie mécanique, etc.) employé exclusivement à des travaux d'agriculture.

Il est à noter que la taxe sur l'essence utilisée pour une automobile, un camion, ne peut être réclamé, même s'ils ont servi à des travaux agricoles.

Votre demande doit être faite sur un formulaire spécial fourni par le ministère du Revenu, et elle doit parvenir au ministère au plus tard 12 mois après l'achat de l'essence. Il vous faut joindre à votre demande de remboursement l'original des factures d'achat et une preuve de paiement. Vous ne devez demander ce remboursement que pour l'essence que vous avez vous-mêmes achetée et utilisée.

Pour obtenir le formulaire spécial de demande de remboursement de la taxe sur l'essence, vous devez en faire la demande directement à Québec au Ministère du Revenu, Bureau de Remboursement de la taxe sur les carburants, 200 rue Dorchester-sud, Québec, ou en téléphonant à (418) 643-6028.

### GUIDE DU CHEF D'ENTREPRISE

Pour ceux qui auraient l'intention de s'ouvrir un commerce, sachez qu'il existe une brochure intitulée "Le Guide du chef d'entreprise" qui contient tous les renseignements dont vous pourriez avoir besoin.

Vous trouverez dans cette brochure gratuite un résumé des obligations légales, comptables et fiscales découlant de l'établissement et de l'administration d'une entreprise.

Vous pouvez vous procurer gratuitement cette brochure en en faisant la demande au Ministère de l'Industrie et du Commerce, Service de l'Information, 710 Boul. d'Youville 2e étage, chambre 206, Québec tél.: (418) 643-5083. Vous pouvez également vous la procurer au bureau de Communication-Québec à Trois-Rivières.

### AVIS... (TABLES DE DEDUCTIONS)

Il existe depuis le 1er juin 1976 une nouvelle table de déductions pour la Régie de l'Assurance Maladie du Québec (R.A.M.Q.), ainsi que pour l'impôt provincial (les tables 12 et 12A).

Pour ce qui est de la Régie des Rentes du Québec (R.R.Q.), il y a également un changement de table depuis le 1er janvier dernier (1977).

Les employeurs désireux de se procurer ces nouvelles tables de déductions peuvent le faire en s'adressant à Communication-Québec.

### TAXE DE VENTE

Tous les commerçants qui font de la vente au détail se doivent de s'inscrire au Ministère du Revenu de façon à avoir ce qu'il est convenu d'appeler "son numéro de taxe de vente". Pour s'inscrire, il faut remplir le formulaire "PD-1, Déclaration de Renseignements" que l'on peut se procurer au bureau de Communication-Québec ou directement du Ministère du Revenu à 20, rue Chauveau, Québec.

Toutefois, si un commerçant qui n'a pas encore reçu son "numéro de taxe" se voit charger la taxe de vente lorsqu'il effectue ses achats chez un grossiste, il peut demander un remboursement. Lorsque le commerçant aura reçu le dit "numéro de taxe", il pourra demander un remboursement en écrivant au Ministère du Revenu, Section remboursement de la taxe, 200, rue Dorchester, Québec. Il est très important d'inclure à cette demande les originaux de ses factures d'achat, ces dernières représentant la preuve d'achat et de paiement de la taxe.

### GUIDE DE L'EMPLOYEUR

Enregistrement au Ministère du Revenu: tout employeur doit s'inscrire au Ministère du Revenu et pour ce faire il doit compléter le formulaire "PD-1, Déclaration de Renseignements". Il peut se procurer ce formulaire en s'adressant au bureau de Communication-Québec à Trois-Rivières, ou en communiquant directement au Ministère du Revenu, 20, rue Chauveau, Québec, tél.: (418) 643-6103.

L'employeur doit faire remise au Ministère du Revenu (avant le 15 de chaque mois) des retenues du R.A.M.Q., du R.R.Q. et de l'impôt provincial qu'il a effectuées sur les salaires de ses employés. Il calcule ces retenues au moyen de tables de déductions qu'il peut se procurer aux adresses mentionnées plus haut.

Des représentants du Ministère du Revenu sont présentement à votre disposition jusqu'au 29 avril, au bureau de Communication-Québec à Trois-Rivières..

Si vous devez passer par l'interurbain, vous pouvez les rejoindre sans frais en demandant à la téléphoniste de vous donner ZENITH 26770.

Si vous pouvez appeler directement, le numéro de téléphone à composer est 375-1422.

 **Communication-Québec**

1401 RUE ROYALE,

TROIS-RIVIERES

**Nous sommes  
toutes d'accord...  
Nous magasinons  
ici pour**



**VASTE  
CHOIX**



**Rôti de porc frais**  
désossé, roulé,  
partie du soc,  
sans perte **1.18** lb

**Epaule de porc fumé**  
"Mérite" genre picnic, 5 à 7 lbs **.78** lb

**Bacon**  
"Mérite" 1 lb **1.25**

**Saucisson de bologne**  
"Mérite" morceau de 2 lbs et plus **.59** lb

**Pizza toute garnie**  
avec saucisson de pepperoni  
"Mérite" 15 on. **1.29**

**Boeuf haché**  
régulier **.56** lb

**Boeuf fumé, tranché**  
"Coorsh" 2 on. **4/1.29**

**Saucisses salami**  
"Coorsh" tout boeuf,  
10 on. **.79**

**Saucisses  
fumées**  
tout boeuf,  
1 lb "Coorsh" **.89**

**Salade  
de choux**  
"Coorsh"  
32 on. **.85**

**Poisson  
pané, congelé**  
"Fish Cake" **.49** lb

**Fromage  
blanc  
cheddar**  
en meule **1.49** lb

**Céleri  
tendre**  
imp. de Floride  
cat. Canada no  
1, gr. 24 **.49**

**Poires**  
"Anjou" de  
fantaisie  
imp. E.U.  
gr. 150, 3 lbs **.77**

**NOMBREUX AUTRES SPECIAUX EN  
MAGASIN. Nous nous réservons le droit  
de limiter les quantités et de réajuster les  
prix dû aux fluctuations, grèves ou erreurs  
d'impression dans tous les départements.  
Aucun marchand ne sera servi.  
Les prix sont en vigueur jusqu'à la ferme-  
ture le samedi.**

**Cuisses de poulet**  
congelées, boîte 5 lbs

**3.79**

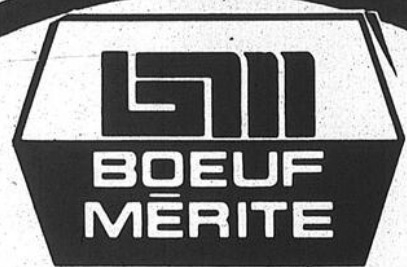

**VIANDES DE QUALITÉ**



Bien frais!

**FRUITS et LEGUMES**



**Raisin vert**  
sans pépin, imp. du Chili  
cat. Canada no 1

**.88** lb

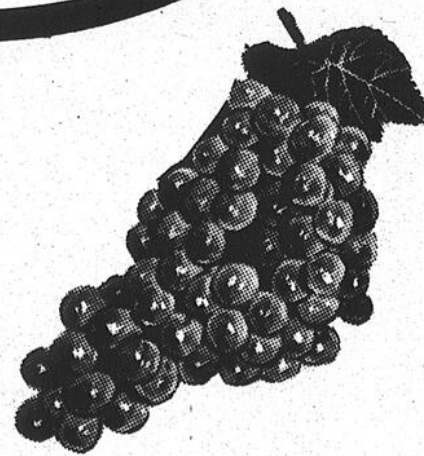

**Marché St-**

**B. Hémond**





90 S

**HAUTE  
QUALITÉ**

**BAS  
PRIX**



<b>Radis frais</b> imp. E.U. cello 6 on. <b>2.29</b>	<b>Navets</b> produit Qué. "Rutabagas" cat. Canada no 1, gr. mé. <b>.10</b> lb
<b>Oranges</b> "Sunkist" navel imp. Calif. gr. 88 <b>12/1.39</b>	<b>Pommes</b> "Spartan" C.B. Canada no 1, 3 lbs <b>.89</b>
<b>Pêches tranchées ou demies</b> "Del Monte" 28 on. <b>.69</b>	<b>Gâteaux</b> "Stuart" bte de 6 g. 4 variétés. rég.: \$1.19 <b>.89</b>
<b>Biscuits</b> "David" tartes aux fraises, 450 gr. <b>.69</b>	<b>Savon en poudre</b> "Tide" 10 lbs <b>4.39</b>

<b>Jus de tomates</b> "Heinz" fancy, 48 on. <b>.61</b> 	<b>Breuvage</b> "Rougemont" zip, 10 on. orange, raisin, pomme, punch aux fruits <b>.16</b>
<b>Huile</b> "Crisco" 48 on. <b>1.73</b> 	<b>Nettoyeur en poudre</b> "Spic and Span" économique, 68 on. <b>1.99</b> 
<b>Essuie-tout</b> "Kleenex Boutique" 2 r. <b>.89</b> 	<b>Salade aux fruits</b> "Del Monte" 28 on. <b>.69</b> 

**St-Laurent Ltée**  
 90 Ste-Elisabeth Louiseville

**Communication-Québec**

**Pas assez utilisé  
dans Maskinongé**

(J.P.P.) — Les citoyens du comté de Maskinongé n'utilisent pas suffisamment les services qu'offre Communication-Québec. C'est ce qui ressort d'un récent entretien que nous avons eu avec deux représentants de ce service, MM. François Beaudoin et Pierre Grenier.

**Communication-Québec, c'est quoi?**

Précisons au départ que Communication-Québec est un service du Gouvernement du Québec à tous les citoyens de la région. C'est un service de renseignements et de références sur tous les sujets qui ont un rapport avec le Gouvernement de notre province; sécurité du revenu, affaires sociales, rentes du Québec, pensions de vieillesse, affaires municipales, agriculture et autres.

Communication-Québec remplit donc son mandat en opérant un service de renseignements à la population. Le moyen le plus simple pour atteindre ce service est de demander à la téléphoniste le ZENITH 2-6770. Ce service est tout à fait gratuit et il permet à ceux et celles qui ont des problèmes, quelconques vis-à-vis un domaine gouvernemental, de rejoindre les bonnes personnes très rapidement. On prend votre demande en note, on contacte le fonctionnaire qui peut répondre à vos questions et dans les 48 heures, vous avez votre réponse. Mais pour se faire, vous devez utiliser ce service...

**2.7 pour cent de son volume**

Communication-Québec analyse les besoins d'information de la population de toute la région au moyen d'analyses statistiques et sondages. Par la suite, on fait des recommandations aux ministères afin que ceux-ci soient le plus accessibles possible dans telle ou telle région.

Pour ce qui est du comté de Maskinongé, après analyse, on s'aperçoit que les gens de la région ont un grand besoin d'information concernant les services du ministère du Revenu du Québec (impôt, taxe de vente, enregistrement, etc...). Ce besoin se manifeste surtout durant la période de l'impôt. A ce moment, Communication-Québec conçoit et achète une page de publicité dans les différents hebdomadaires afin d'aider les gens à se retrouver dans tout cela. En fait, de sep-

tembre 1976 à février 1977, Communication-Québec n'a reçu que 274 demandes de renseignements provenant du comté de Maskinongé, soit seulement 2.7 pour cent de son volume de 10,234 demandes pour toute la région de la Mauricie et du Centre du Québec, alors que la population de Louiseville et du comté de Maskinongé constitue 5.9 pour cent de la population de la région (23,000 sur 390,000). Cela est nettement insuffisant et on espère doubler le pourcentage des demandes venant des gens du comté de Maskinongé.

**Ministère du revenu**

Pour ce qui est de notre région, 40 pour cent des demandes de renseignements concernent le ministère du Revenu du Québec et les questions portent sur la sécurité du revenu (affaires sociales, rentes du Québec, etc...).

On retrouve également des demandes concernant les Affaires municipales et le ministère des Transports. Suivent l'Agriculture, la Protection du consommateur et les autres sujets.

**N'hésitez pas**

Donc, résidents du comté de Maskinongé, il ne faudrait pas hésiter à contacter Communication-Québec pour tous renseignements concernant les affaires gouvernementales. C'est un service gratuit et qui pourrait s'avérer très rentable pour chacun d'entre vous. Tout ce que vous avez à faire est de demander ZENITH 2-6670 ou de contacter M. François Beaudoin, agent d'information au numéro 379-9115. A vous d'en profiter. D'ailleurs, une rencontre d'information sur la protection du consommateur se tiendra le 23 mars prochain à 7:30 heures à l'Hôtel du Boulevard. Cette rencontre est organisée par Communication-Québec et tous les représentants d'organismes du comté de Maskinongé sont invités à y prendre part.

**RIEN NE VAUT  
LES PETITES  
ANNONCES DE**

**228-5532** 

## Règlement de construction

# Un règlement auquel il pousse des dents

(J.-G.B.) Le règlement de construction, adopté par la Paroisse de Louiseville au cours de 1976 continue de s'affirmer, et l'inspecteur en bâtiment, M. Jean-Louis Paillé, a fait quelques suggestions au conseil lors de la dernière séance à l'effet d'amender quelque peu ce règlement afin de le rendre encore plus sévère dans certains cas.

Une de ces suggestions de l'inspecteur en bâtiment, soit d'accorder un délai maximum d'un an pour la finition extérieure d'un bâtiment, a été acceptée à l'unanimité par les membres du conseil. Un avis de motion a donc été proposé par le conseiller André Livernoche, et à une prochaine assemblée, cet amendement au règlement de construction entrera en vigueur par l'adoption d'un article amendant le règlement de construction.

Ce délai de 12 mois, selon les explications de l'inspecteur en bâtiment serait effectif à compter de la date de la délivrance d'un permis de construction, et il sera valide pour toute construction, résidentielle, industrielle ou autre.

### Un autre amendement

Toujours dans le domaine des amendements, mais sur un sujet bien différent, l'inspecteur en bâtiment est venu suggérer aux membres du conseil d'amender le plan d'urbanisme de la municipalité.

Ce plan, préparé par la firme André Bendwell, prévoyait une zone commerciale entre la deuxième rue et la 138, le long du Boulevard Est. Comme des rues sont déjà prévues entre la 6e et la 9e avenue, que les services y sont déjà rendus et qu'en plus les dites rues ont été achetées l'an dernier par la municipalité, l'inspecteur a suggéré aux membres du conseil d'amender le règlement de zonage afin de limiter la zone commerciale à une bande de 150 pieds le long de la route 138 entre la 6e et la 9e avenue. C'est à l'unanimité que les membres du conseil ont accepté cette suggestion qui permettra au promoteur de ces terrains de continuer le développement domiciliaire déjà commencé et prévu dans ce secteur.

Un avis de motion a donc été passé en ce sens, et comme le veut la loi, toute modification à un règlement de zonage doit être soumis aux propriétaires affectés avant d'être mis en vigueur.

Le conseil devra donc voir à permettre aux propriétaires concernés de se prononcer sur ce changement de zonage. Il semble bien qu'il n'y aura pas d'opposition de la part de ces derniers, d'autant plus que le développement domiciliaire y était déjà commencé avant l'adoption du plan d'urbanisme.

## Chronique des F.D.I.

Lors de la réunion de mars au Cercle Blanche de Castille, Mme Jeannette Latourelle, régente, rappelait à la nombreuse assemblée les prochaines activités soit: la Clinique des Donneurs de sang. Pour la 22ième année, les Filles d'Isabelle organisent cette clinique avec la Croix Rouge.

Mardi le 12 avril, la quête annuelle pour la Société Canadienne du Cancer se tiendra de 5 heures à 9 heures. Les bénévoles feront du porte en porte. Les membres de Saint-Justin et de Maskinongé ont aussi opté pour ce moyen qui s'avère comme un succès.

Cette collecte qui se déroulera un mardi remplacera la réunion d'avril.

Le Curé Jean Matteau aumônier a ensuite adressé quelques mots sur le thème qui est: Quel est mon comportement devant les événements heureux et pénibles? Il faut réfléchir à la suite des événements pour ne pas perdre la tête même si une situation heureuse se présente.

Dans le malheur, il ne faut pas non plus dire: "qu'ai-je fait à Dieu pour que cette chose arrive..."

Avant de procéder à la partie sociale, Mme Latourelle a fait lecture d'une résolution qui a été passée et adoptée devant la nombreuse assemblée à savoir

qu'on fera pression auprès du gouvernement et du député Lazure pour que notre hôpital ait son centre de santé mentale.

## Charette

par henri-paul villemure

### Chez les Optimistes: remise de charte

Le club Optimiste de Charette sera reconnu officiellement, samedi le 19 mars prochain, alors que le club recevra sa charte des mains du gouverneur du district. Le président, M. Claude Bellerive, n'a rien ménagé pour faire un succès de cet événement. Différents clubs Optimistes de la région seront représentés et une grande soirée dansante est organisée pour la circonstance.

### L'Age d'Or

Soyez informés qu'il n'y aura pas de soirée dansante de l'Age d'Or, samedi le 19 mars. Le club de l'Age d'Or a bien voulu consentir à céder la salle municipale au club Optimiste pour sa remise de Charte, ce soir-là.

Venez nous visiter à

nouveau, samedi le 16 avril.  
Mme Corona Boulanger  
Secrétaire

### Les Pee Wee: une victoire

Les Pee Wee de Rémi Diamond ont bien débuté au tournoi Pee Wee Optimiste de Trois-Rivières. Ils ont eu raison du Ste-Marguerite de Trois-Rivières, détenteur de la première position du circuit C1. Daniel Bellerive a compté les trois points des siens et il fut sans contredit l'étoile de la joute. Le Ste-Marguerite, pour sa part, n'a trompé la vigilance de notre gardien qu'une seule fois. Les Cyclones rencontreront le St-Philippe de Trois-Rivières, mercredi le 16, à 17 h. 45.

C'est un tournoi à ne pas manquer.

Coupes enjolivantes et gracieuses, styles fluides et décontractés, teintes charmantes et agréables à l'oeil, voilà ce que je propose.

"BIBYANE HAUTE-MODE" avec ses imperméables.

Pour éclairer les journées monotones d'un printemps qui viendra...peut-être, passe chez BIBYANE HAUTE-MODE.

N'oubliez pas notre défilé de mode en collaboration avec notre Jeune Chambre mardi le 22 mars à 8:30 hres à l'Hotel Windsor de Louiseville.

**BIBYANE HAUTE-MODE**



MAISONS  
**latendresse**

Personnalisez notre maison  
en choisissant parmi nos  
multiples options de façades et  
d'aménagements intérieurs.  
Votre maison Latendresse peut-être  
érigée presque partout en province.

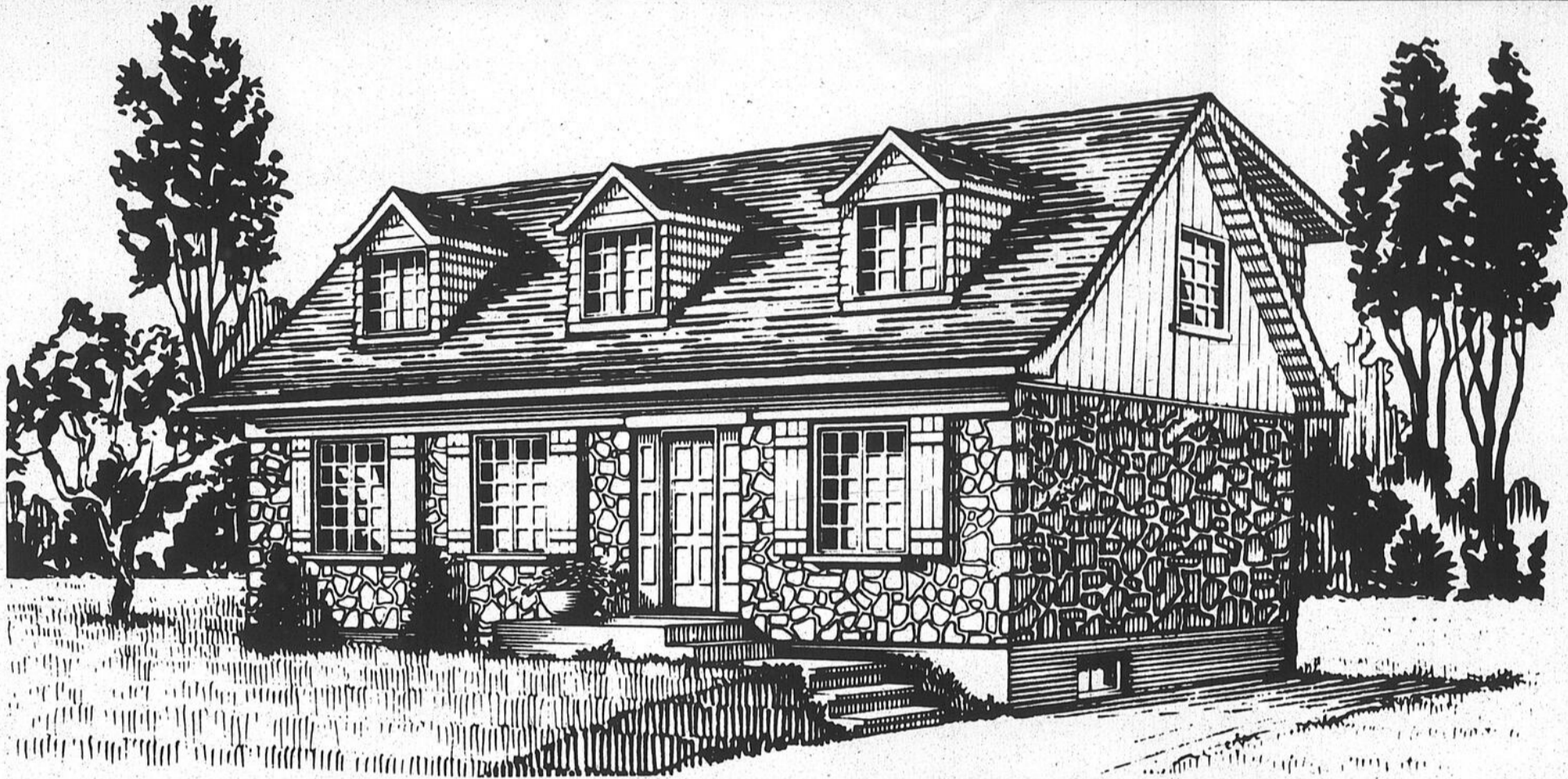

ACTUELLEMENT MAISON MODELE POUVANT ETRE VISITEE EN TOUT TEMPS

au 2051 rue Brodeur, St-Paulin

MARCEL LESSARD  
représentant

**268-2808**

Les modèles: La maison Latendresse vous est offerte en plusieurs versions. Nombre d'options sont disponibles. Vous pouvez ainsi personnaliser votre maison selon vos goûts, vos besoins et votre budget. Abri d'auto • revêtement extérieur en aluminium • préparation des murs pour recevoir un revêtement en briques ou en pierres • vastes choix de recouvrement de plancher • lingerie dans la salle de bain • céramique sur le plancher et autour du bain • armoires de cuisine de luxe • Plusieurs options disponibles • chauffe-eau Cascade 40 ou 60 • vastes placards de rangement • plusieurs autres avantages que vous obtenez sans supplément avec les maisons Latendresse.

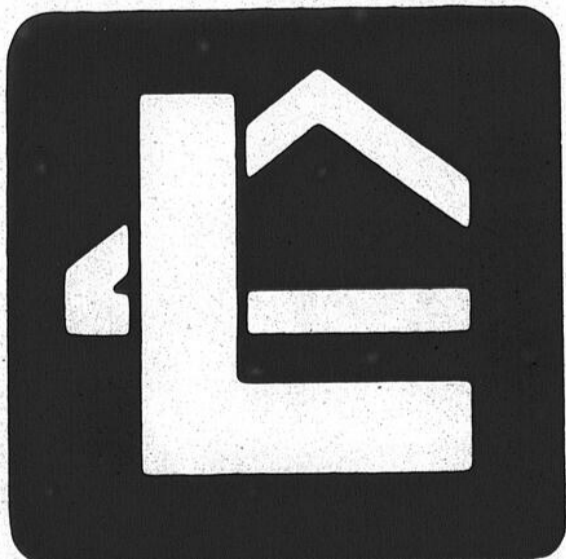
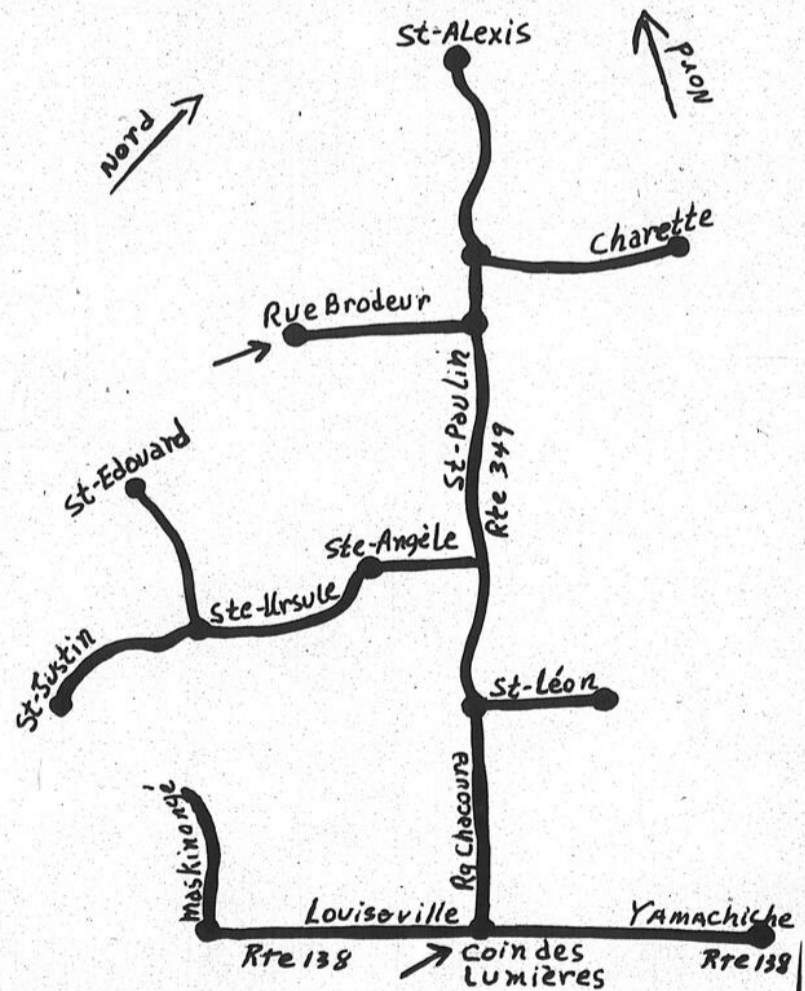

MAISONS  
CERTIFIEES:

SCHL I



maisons  
**latendresse**

# Pour le printemps

Nouveaux  
imperméables  
en polyuréthane  
couleurs "mode"  
Très pratiques  
pour la  
femme moderne.



**BOUTIQUE  
NYCOLE ST-LOUIS Ltée**

472 St-Laurent, Louiseville, 228-2890



VOLS NOLISES VERS

**PARIS**

A PARTIR DE  
**\$ 299<sup>00</sup>**

PROFITEZ-EN  
Réservez-tôt

## VOYAGE ITALIE-TUNISIE

Départ 26 mai au 17 juin

Accompagne par Mme Blili

**\$ 1,450<sup>00</sup>** Par personne

COMPRENANT:

Avions-Hôtels-Visites-Transferts-Demi-pension

AGENCES DE VOYAGES  
Permis 75-01-50432

# Beau-mont

Pour renseignements et réservations:

Trois-Rivières  
Shawinigan  
Grand'Mère  
La Tuque  
Victoriaville

Nous sommes toujours numéro UN en Mauricie.  
4 bureaux pour vous bien servir.

1515 Royale 379-1212  
467 Station 536-4442  
704-6e Ave 538-1786  
360 St-François 523-3351  
Carrefour des Bois Francs 758-7553

Au CMC Louiseville,

## 3,500 personnes à la recherche d'un emploi

(J.P.P.) — Selon les derniers chiffres fournis par le CMC de Louiseville, à la fin du mois de février, on comptait au-delà de 3,500 personnes qui recherchaient un emploi dans la région desservie par le CMC Louiseville.

de la main-d'oeuvre, et pour se faire, le CMC Louiseville possède un bon personnel de soutien, comme nous le signalait M. Gaétan Blais, directeur du CMC.

En somme, le taux de chômage élevé n'est pas représentatif de l'immense travail qui se fait du côté du personnel du CMC Louiseville.

Le plus gros employeur de la région:

## L'Hôpital Comtois

Pas tous des chômeurs

Le CMC Louiseville couvre 16 municipalités de la région. En février (28), 3,560 personnes exactement recherchaient un emploi.

Ce chiffre ne représente pas nécessairement des chômeurs. On en retrouve évidemment, il y a également des assistés sociaux aptes à travailler et il y a aussi des personnes qui possèdent déjà un emploi et qui postulent un autre genre de travail. C'est ce qui fait que ce chiffre de 3,560 peut paraître astronomique. Il n'en demeure pas moins que le taux de chômage dans la région se situe autour de 20 pour cent à la fin de février.

La population active de travailleurs à la même date est d'environ 9,500 personnes.

Contacts avec les employeurs

Une chose à signaler est, qu'à chaque semaine, les conseillers du CMC Louiseville, au nombre de quatre, effectuent des visites auprès des employeurs de la région.

En février, 55 de ces visites ont été faites. Au cours de ces rencontres, 24 vacances ont été signalées et on a réussi à effectuer 20 placements.

Les conseillers du CMC Louiseville qui font régulièrement des visites aux employeurs de la région sont MM. Robert Séguin, Jean-Guy Godbout, Richard Noël et Mme Judith Gélinas.

Ceux-ci ont à suivre un programme tracé un an à l'avance avec possibilités de rajustement.

Connaitre les problèmes du marché

Les conseillers du CMC Louiseville sont responsables de secteurs industriels spécifiques. Ils se rendent chez les employeurs afin de prendre connaissance des problèmes du marché.

En discutant et en analysant ainsi la situation avec les employeurs, il devient plus facile de trouver du personnel qui pourra remplir adéquatement une fonction donnée.

Les conseillers peuvent également procéder à une sélection judicieuse des employés et le cas échéant, faire en sorte qu'une formation, susceptible de mieux préparer l'éventuel employé pour sa nouvelle tâche, soit donnée.

En plus de s'occuper des problèmes du marché, les conseillers ont à prendre en considération la mobilité

(J.P.P.) — Devant la situation de l'emploi dans la région, nous avons pensé que quelques statistiques vous intéresseraient. Pour se faire, nous avons dû faire un travail de recherche et finalement, il nous est possible de produire une liste des employeurs, avec le nombre d'employés, par ordre d'im-

portance. Nous remarquerons que c'est le domaine des services qui domine le nombre d'emplois. On retrouvera par la suite la couture et le meuble. Voici donc la liste des entreprises possédant un minimum de 20 employés, par ordre d'importance.

Employeurs.....	Endroits.....	Nombre d'employés
Hôpital Comtois.....	Louiseville	203
Polyvalente l'Escale.....	Louiseville	200
Commission Scolaire de Grand Pré.....	Louiseville	180
Meubles St-Barthélémy.....	Saint-Justin	145
Al Nadler Inc.....	Louiseville	140
Maskinongé Furniture.....	Maskinongé	130
Empire Shirt.....	Louiseville	110
Duchesne & Fils.....	Yamachiche	100
Corporation des Batteries Cégelec.....	Louiseville	96
La Belle Confection.....	Maskinongé	87
Centre D'Accueil.....	Louiseville	85
Produits Caillette.....	Maskinongé	75
Confection Maurice Perreault Inc.....	Saint-Alexis-des-Monts	70
Société Forestière Domtar.....	Saint-Alexis-des-Monts	65
Al Nadler Inc.....	Saint-Paulin	60
Canadian Gypsum Ltd.....	Louiseville	60
Imprimerie Gagné Ltée.....	Saint-Justin	60
Kay Bross Inc.....	Sainte-Ursule	56
Confection Johanne.....	Louiseville	50
Marcel Bérard Ltée.....	Yamachiche	50
Meubles Yu-Go.....	Louiseville	50
Thomas Bellemare & Fils.....	Yamachiche	50
Clément & Frères Ltée.....	Louiseville	45
Entretien Bergeron Enrg.....	Louiseville	45
Ideal Sewing Co.....	Louiseville	45
Les Placements Isben Ltée.....	Saint-Alexis-des-Monts	45
Picard & Frères Enrg.....	Saint-Alexis-des-Monts	45
Koppers International Canada.....	Louiseville	40
Bastos du Canada.....	Louiseville	37
Robin Sportswear Ltd.....	Louiseville	35
Caisse Populaire.....	Louiseville	33
Coopérative Agricole Granby.....	Louiseville	33
Autobus Yvon Saucier.....	Louiseville	30
Marché St-Laurent (Métro).....	Louiseville	30
Paul Lessard Transport Enrg.....	Louiseville	30
Restaurant Miss Louiseville.....	Louiseville	30
Ville de Louiseville.....	Louiseville	26
J. Oscar Paquet & Fils.....	Louiseville	25
Louiseville Automobiles Ltée.....	Louiseville	25
Magasin People.....	Louiseville	25
Match Mates Inc.....	Louiseville	25
Pretty Children's Wear.....	Saint-Didace	25
Confection Jeanne Inc.....	Sainte-Angèle	22
Banque Canadienne Nationale.....	Louiseville	20
Claude Bastien Inc.....	Saint-Paulin	20
Converters Children's Wear Ltd.....	Louiseville	20
Louiseville Générale Entreprise.....	Louiseville	20

En plus de ces 47 entreprises de la région, on en retrouve au-delà de 390 qui fournissent de l'emploi à un nombre de personnes qui varie de un à dix-neuf employés.

Voilà en substance ce qui se passe au niveau de l'emploi dans notre région. Il ne fait aucun doute qu'avec la venue de nouvelles industries, du genre Québécois, le nombre de chômeurs diminuera et ce ne sera que bénéfique pour toute la région.

## Sainte - Angèle

par mme réal lacoursière

### Une belle fête

Un grand nombre de paroissiens et d'amis se sont joints à l'Age d'Or pour fêter l'anniversaire de naissance de M. le Curé Jules Auger. Ce dernier reçut plusieurs cadeaux des paroissiens en plus de celui de l'Age d'Or; un peu ému dans ses mots de remerciements et de reconnaissance, mais très heureux.

La direction de l'Age d'Or remercie tous ceux qui se sont joints à elle principalement les visiteurs des autres paroisses; nous espérons que tous ont apprécié leur soirée et que nous vous reverrons à la prochaine.

#### Laïcat franciscain

A l'occasion de la visite annuelle du Père Philippe Bélanger, de la Fraternité du Laïcat de Ste-Angèle, le 5 mars dernier, a été nommé le conseil suivant pour l'année 1977: (Présidente: Mme Lévis St-Yves) (Vice-Présidente:

Mme Emile Arsenault) (Secrétaire: Mme Thérèse Lessard) (Trésorière: Mlle Annette Gauthier) (Conseillère: Mme Angèle Plante) (Conseillers: M. Gratiem Dupuis et M. Réal Lacoursière). (Directeur: M. le curé Jules Auger). Le Laïcat franciscain de Ste-Angèle compte 34 membres.

#### Sucre-bec

Tous les gens de l'Age d'Or qui sont intéressés à faire partie du dîner à la cabane à sucre, le 17 avril, sont priés de se procurer leurs billets avant dimanche, le 20 mars, chez Mme Germaine Béland ou Mme Lucie Lacoursière.

Qu'on se le dise, car après cette date nous prendrons d'autres personnes pour compléter notre groupe.

Rendez vous en grand nombre jeudi, je serai à votre disposition. Merci.

La trésorière

## Yamachiche

par mme gerald bellemare

### Chantier 77: Sur les travailleurs.

Ca va bien; c'est une belle occasion de nous entraider. Venez vous joindre à nous. M. Purrell y sera, jeudi soir à 8.00 p.m.

#### Réunion de l'A.F.E.A.S.

Il y aura réunion de l'A.F.E.A.S., mercredi soir à 8.00, au sous-sol de l'église.

Bienvenue à toutes!

#### Service récréatif et sportif.

Il est important que la population soit impliquée dans la gestion du service récréatif et sportif de sa localité. Pour atteindre cet objectif, il a été résolu d'intensifier en 1977 l'information écrite, (rôle, objectifs, commanditaires, subventions, etc...)

Hommages à M. André Gélinas et l'exécutif 1976 du service. Au maire Roland Girardin et ses conseillers. Au maire Philias Isabelle et ses

conseillers. Au grand chevalier M. Léon Lacerte et son équipe.

Le travail, le bénévolat, l'argent, les équipements et les locaux investis au sein de ce service profitent aux jeunes de notre localité.

Jacques Landry, prés.

#### Ballon-balai:

La ligue de Ballon-balai Molson d'Yamachiche organise une soirée mérite le samedi 2 avril 1977 à 20:30 au Centre Paroissial d'Yamachiche.

A cette occasion, le président Rémy Villemure remettra des médailles et des trophées aux différents lauréats. Michel "CHLN" Desaulniers et Normand "J.O.B." Bellemare animeront cette soirée.

Nous vous incitons à vous procurer vos billets le plus tôt possible auprès des joueurs de notre ligue.

### Ménage de printemps pour la Joujouthèque

Comme vous en avez sûrement entendu parler, la Joujouthèque est en train de s'organiser à Louiseville. Avec la fièvre du printemps, plusieurs seront portés à se débarrasser des jouets de leurs enfants qui sont en réalité encore utilisables.

La Joujouthèque a besoin de ces jouets et de votre encouragement. D'ici peu une collecte de jouets sera organisée dans les écoles primaires. Pour

ceux qui le peuvent, vous pourrez venir les porter au local de la Joujouthèque dans l'Edifice Municipale de la Paroisse situé au 110, 2e avenue, Louiseville sinon appelez-nous pour de plus amples renseignements au numéro 228-3847 et une voiture sera disponible pour la collecte des jouets.

Nicole, Céline, Jocelyne et Mario attendent de vos nouvelles.

## C'est le temps des meilleurs achats.

Gamme complète de nos modèles en démonstration.

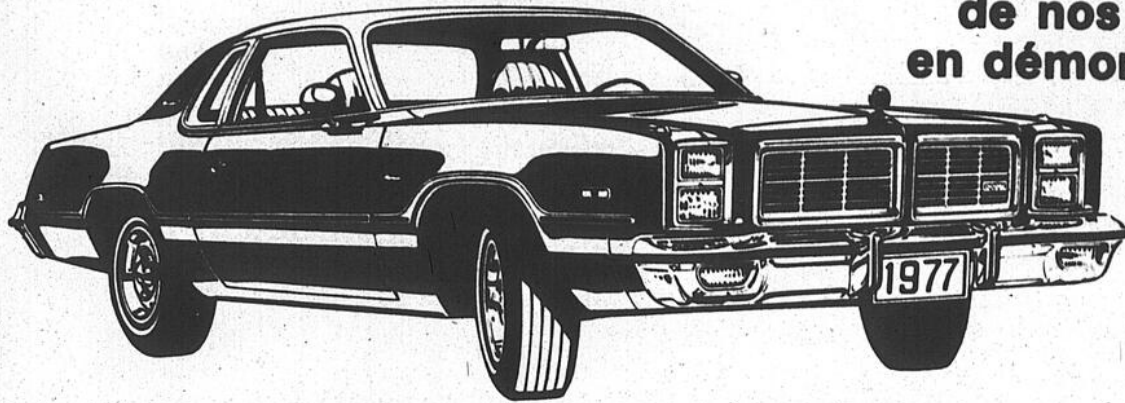

Une visite vous convaincra chez:



## Clément & Frère Ltée

700 boul. Ouest, Louiseville, 228-2701

## Achetez au prix du gros

## VOS BIJOUX

au poids: à **\$6.00** le gramme

(Breloques — chaînes — bracelets)

Chez Tremblay, c'est toujours la qualité à bon marché.

**30 à 40%**

de réduction  
Sur montres — bagues



Profitez de votre visite pour demander une estimation gratuite sur meubles et appareils électriques. — plan mise de côté —

## Gérard Tremblay Meubles

95 St-Denis, St-Elie-de-Caxton, 221-2080

# Les caisses Pop, présentées dans le milieu

(J.P.P.) — La présence des Caisses Populaires se fait de plus en plus sentir dans notre milieu.

Si on prend comme exemple l'Association des Caisses Populaires de la zone de Louiseville, on retrouve douze Caisses Pop qui, en date du décembre 1976, possédaient un actif d'au delà de \$55,000,000.

De ce \$55,000,000., on comptait environ \$51,000,000 en épargne seulement.

### Prêts personnels et prêts hypothécaires

A date, dans les Caisses Pop de la zone de Louiseville, on a consenti des prêts personnels à 4,796 personnes pour un montant total de près de \$14,000,000. Pour ce qui est des prêts hypothécaires, on en compte 2,029 pour une somme de \$21,000,000. C'est donc à dire que les Caisses Pop et le Mouvement Desjardins s'impliquent énormément dans notre région.

### Quelques détails

Dans les Caisses Populaires de la zone de Louiseville, on compte 23,263 sociétaires. Les douze Caisses Pop de la région fournissent de l'emploi à plus de cent travailleurs, ce qui n'est pas à dédaigner dans une période de chômage comme celle que nous connaissons présentement.

En plus de ces cent employés qui trouvent leur gagne-pain dans une des douze Caisse Pop de la zone, on retrouve plus de 150 dirigeants bénévoles qui font partie des conseils d'administration et de surveillance ainsi que de la commission de crédit. Voilà donc une force réelle que représente les Caisses Pop.

### Crédit Industriel Desjardins

Récemment, le Crédit Industriel Desjardins s'impliquait dans notre milieu en investissant une somme de \$600,000,000 dans les Usines Québois, une usine de composants de meubles qui est déjà en marche et dont l'ouverture officielle se fera le 2 avril, journée de la Visite Industrielle.

Cela démontre la confiance que le Crédit Industriel Desjardins met dans notre milieu et dans nos industries.

### Visite Industrielle

La Visite Industrielle du 2 avril revêt un cachet particulier et une importance capitale pour toute la région. On sait qu'à cette occasion, une douzaine d'industries de la région seront visitées et que, parmi les visiteurs de marque, on comptera les ministres Marcel Lessard de l'Expansion Economique Régionale du Canada et Rodrigue Tremblay de l'Industrie et du Commerce

du Québec, ainsi que MM. Raymond Beaugrand, vice-président, Exécutif Crédit Industriel Desjardins, et Henri-Paul Trudel, Trésorier, Crédit Industriel Desjardins.

On compte énormément sur la forte participation de toute la population de la région pour faire de cette

journée un succès et une journée qui, peut-être, nous apportera d'heureuses nouvelles du côté industriel. Soyez là! Le président du Comité de la Visite Industrielle est M. J. Roland Bellemare, gérant de la Caisse Populaire de Louiseville.

# A la Caisse Pop, on aide tout le monde...

(J.P.P.) — Saviez-vous que les Caisses Populaires de la zone de Louiseville, au nombre de 12, ont consenti, au 31 janvier 1977, des prêts aux cultivateurs pour la construction ou l'amélioration de leur machinerie, pour une somme de \$2,384,000. Ce chiffre représente 622 prêts.

En ce qui a trait aux domaines de l'industrie et du commerce, un total de 189 prêts ont été consentis pour un montant de \$827,083.

C'est donc à dire que les Caisses Populaires font sentir leur présence dans notre milieu et nous sommes conscients de l'apport important de ces établissements dans notre vie de tous les jours.

Les Caisses Populaires vous invitent à participer à la journée de la Visite Industrielle qui se tiendra le 2 avril prochain. A cette occasion, une douzaine d'industries de la région seront visitées et cette visite coïncidera avec l'ou-

verture officielle des usines Québois, entreprise dans laquelle le Crédit Industriel Desjardins a investi \$600,000.

Le président de cette visite est M. J. Roland Bellemare, gérant de la Caisse Populaire de Louiseville.

Donc, on se donne le mot et le 2 avril, on est là! C'est une question de gros bon sens...



Une collectivité régionale en marche.

## VISITE INDUSTRIELLE

**Samedi le 2 avril**

**Départ à 1.30 heures p.m.**

**Point de ralliement:** stationnement des Firmes Yu-Go et Québois, 331 St-Marc, Louiseville

## EXPOSITION DE MEUBLES

### Plusieurs invités d'honneur:

- l'Honorable Marcel Lessard, (ministre de l'Expansion Economique Régionale du Canada)
- l'Honorable Rodrigue Tremblay, (ministre de l'Industrie et du Commerce du Québec)
- Raymond Beaugrand, (vice-président, Exécutif Crédit Industriel Desjardins)
- Henri-Paul Trudel, (trésorier, Crédit Industriel Desjardins).



**Cocktail gratuit l'après-midi**  
**Buffet et soirée dansante à 6.00 h. p.m.**  
**au Club de Golf de Louiseville**  
**PARADE DE MODE**

Animée par Anita Barrière  
présentée par la Boutique Nycole St-Louis  
et la Mercerie André Picotte Inc.

**TIRAGE**  
de nombreux prix de présence

Prix du billet: \$5.00

Billets en vente aux Caisses Populaires de:  
**Louiseville, Maskinongé, St-Justin, Ste-Ursule, St-Edouard, St-Paulin, St-Alexis-des-Monts, Yamachiche, St-Barnabé, Charette, St-Sévère, St-Elie-de-Caxton.**

Quantité limitée.



Pour la construction d'une école élémentaire à Yamachiche

# Contrat accordé à Targau Construction

(J.P.P.) — La compagnie Targau Construction Inc. de Montréal-Nord s'est vue accorder le contrat de construction de la nouvelle école élémentaire de Yamachiche. L'ouverture des soumissions se faisait au centre administratif de la Commission Scolaire de Grand-Pré à Louiseville et quatorze compagnies de construction ont présenté des soumissions afin d'obtenir le contrat pour cette école.

**\$1,069,343**

Au départ, il faut mentionner que la Commission Scolaire ne s'engageait pas à accepter nécessairement la plus basse soumission ni aucune des soumissions. Le conseil des commissaires se réunissait jeudi dernier et une décision finale était alors prise. Lors de l'ouverture des soumissions, la plus basse était celle de la compagnie Targau Construction Inc. de Montréal-Nord qui présentait un montant de \$1,069,343. Les autres compagnies qui ont soumissionné sont: Rocols Construction Inc. de Québec (\$1,295,000); Hervé Pomerleau Inc. de Saint-Georges-de-Beauce (\$1,243,700); Beauvillage et Méthot Inc. de Sainte-Foy (\$1,249,000); Chabot Construction Ltée de Saint-David (\$1,169,756); L'Archevêque et Rivest de Repentigny (\$1,174,000); Cap Construction Ltée du Cap-de-la-Madeleine (\$1,251,500); Construction Cloutier & Fils de Lac Mégantic (\$1,107,400); C. R. Gagnon Inc. d'Arthabaska

(\$1,167,000); Henri Paquette Inc. de Trois-Rivières (\$1,245,000); Jos Turcotte Inc. de Québec (\$1,209,800); Sylvio Gendron Inc. de Shawinigan (\$1,140,955); Gilles Malo Inc. de Sainte-Mélanie (\$1,278,700) et Gérard Laporte Inc. de Joliette (\$1,206,000).

Les plans de cette école ont été préparés par la firme d'architectes Bigué et Lord de Trois-Rivières. Pour ce qui est de l'érection de la nouvelle école, elle se fera sur un terrain qui appartenait déjà à la Commission Scolaire de Grand-Pré à Yamachiche.

#### La signature du ministère

Le conseil des commissaires a donc accepté la plus basse soumission conforme. Targau Construction Inc. se voit donc octroyer le contrat de construction de la nouvelle école élémentaire. Cependant, tout ceci est sujet à recevoir l'autorisation du ministère de l'Éducation qui va étudier la soumission. Il ne manque que ce point d'autorisation du ministère pour que les

contracteurs puissent y aller à fond pour cette construction. Signalons que le ministère a 45 jours pour faire l'étude de la soumission et, qu'en principe, la construction de cette école devrait débiter à la fin d'avril ou au début mai.

## Activités à l'École Sacré-Coeur de St-Alexis

Au cours des derniers mois, s'est tenue à l'École Sacré-Coeur, une campagne de vente de barres de chocolat, dont le but était d'amasser des fonds pour les activités sociales, culturelles et sportives des étudiants, au cours de la présente année. Le responsable de cette campagne fort bien réussie fut M. Rémi Lessard.

La photo nous montre le meilleur vendeur de l'école, François Allard, ainsi que la meilleure vendeuse Nancy Laroche. Apparaissent aussi les autres meilleurs vendeurs par niveaux à savoir: Steve Armstrong,

Paul Rabouin, André Savard, Claude Plourde, Josée Lambert, André Gélinas, Léon Dupont, Gisèle Vallières, Gilles Armstrong, Jean Robert et Angèle Lessard.

Apparaissent aussi sur la photo le responsable de la campagne M. Rémi Lessard et le Principal de l'École M. Roger Landry.

Félicitations aux meilleurs vendeurs et à tous les étudiants qui ont bien participé à cette belle campagne et merci à la population de St-Paulin et St-Alexis qui ont bien répondu en encourageant nos jeunes.



du printemps dans l'air...

ROULEZ CAROSSE dans une  **BULLICK**

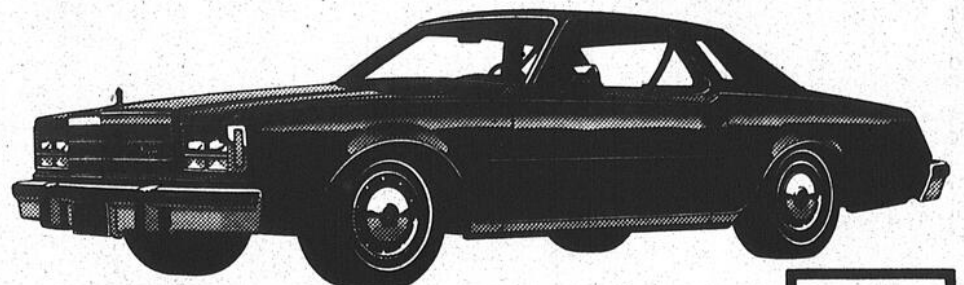

OU

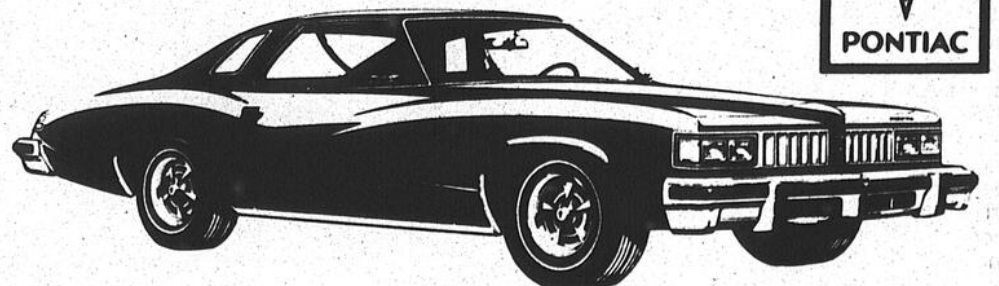

Etre heureux, c'est négocier avec **LES GARS DE**

# LOUISEVILLE AUTOMOBILE

871 boul. Ouest, Louiseville, 228-2711

Alide Lessard  
Normand Lessard

Conrad Masson  
Lucien Bergeron  
Jean Morin

# GRANDE VENTE

au Magasin des Textiles

314 St-Laurent Louiseville 228-4612

- Toile à nappes imprimée **\$1.69** vge
- Ratine à serviette **\$0.79** vge
- Toile à linge de vaisselle 16 pcs. **\$0.59** vge
- Flanelette imprimée **\$0.79** vge
- Ratine de velours **\$5.98** vge
- Chemise flanelette pour homme **\$3.98** chacune
- Chemise verte de travail pour homme **\$3.19** chacune
- Habit de ski pour garçon 8-16 **\$23.98**
- Habit de ski-doo 1 mc. gr. 4-6x **\$9.98**
- Chemise flanelette pour fille **\$1.98**
- Pantalon garçon 4-6x **\$0.98**
- Jacket de ski pour dame **\$9.98**

Nous sommes dépositaires des Jeans — Lee — Culottier — Lois — Oui — Wrangler.  
Beau choix de draperies — rideaux — pôle de bois et toiles de toutes grandeurs.

Au sujet des agents de Sécurité Lenet

# Deux membres du C.I.L. apportent des précisions

(J.P.P.) — Il semble que, pour deux membres du Comité Intermunicipal des Loisirs, MM. Pierre-Paul Beaulieu et Paul-Yvon Durand, la question de l'engagement des agents de Sécurité Lenet pour les routes de la Maskimau, à l'aréna de Louiseville, ne soit pas encore une chose réellement définie et claire. C'est ce que nous pouvons constater à la lecture d'une lettre ouverte que nous recevions la semaine dernière à nos bureaux de l'Echo de Louiseville et qui se lit comme suit:

Après l'article de l'Echo de mercredi le 9 mars sur l'affaire des Agents Lenet, avant d'engager ces agents Mlle Garant, nous avons dit que les Patrouilleurs du Québec n'étaient plus intéressés à venir travailler à l'aréna pour l'ordre. Et à une assemblée régulière dont: Messieurs Pierre-Paul Beaulieu, Jacques Lefebvre et Paul-Yvon Durand, Mlle Garant nous a suggéré les Agents Lenet. Alors, après discussion, nous avons dit que nous allons essayer un mois et, après ça, nous verrons ce que nous déciderons à cet effet. Mais après, nous n'en avons pas entendu parler jusqu'à une séance régulière. Nous demandons à Mlle Garant de remplacer les Agents Lenet par des personnes de la place mais là, Mlle Garant nous

déclare qu'il y a eu un contrat de signer avec les Agents Lenet. Nous lui avons demandé si c'était dans un Procès-Verbal. Elle a dit qu'il n'y avait rien à ce sujet. C'est curieux; une omission dans un Procès-Verbal de cette envergure.

Le plus souvent dans les

Procès-Verbaux, il y a des choses qui ne devraient pas être là. Elles sont là pour narguer quelquefois les conseillers présents.

Pour le Conseiller Technique, souvent, il y en a qui n'aime pas que leur nom passe dans un journal mais nous n'avons pas peur de nos actes en ce qui regarde

Le 18 mars, au Miss Louiseville

## Le Ministre de l'Agriculture sera présent

(J.P.P.) — Encore cette année, l'équipe régionale du ministère de l'Agriculture du Québec, dans la région de la Mauricie organise des "Journées Agricoles Régionales". Le thème de ces journées sera "FAUDRAIT LE FAIRE". Sous ce thème, on invite tous les agriculteurs à mettre en application des techniques très spécifiques permettant d'atteindre un plus haut degré d'efficacité dans la sélection du trou-

peau, dans la production des céréales et dans l'application du drainage.

### Différents conférenciers

L'équipe du M.A.Q. "entend le faire" et il donnera tout le support nécessaire à l'application des techniques permettant d'atteindre les objectifs proposés. A l'occasion de la tenue de ces journées, les dames n'ont pas été oubliées. Des activités spé-

les loisirs. Et le printemps s'en vient et je crois que la fièvre va disparaître et la grippe s'en ira avec la chaleur.

De: Deux conseillers des Loisirs

Pierre-Paul Beaulieu  
Paul-Yvon Durand.

A la lumière de cette lettre signée des conseillers Beaulieu et Durand, il est évident que ces derniers n'ont pas pris la façon dont l'engagement de ces Agents Lenet s'est faite. Était-ce une période d'essai d'un mois qui était l'entente? Devions-nous par la suite procéder à l'engagement de personnes "de la place"? Suivant la lettre que Mlle Garant faisait parvenir aux membres des deux conseils municipaux récemment, tout était clair et conforme mais pour MM. Beaulieu et Durand, il existe encore un doute sur cet engagement.

Verrons-nous, une fois pour toutes, cette question des Agents Lenet réglée? La réponse appartient à l'avenir!

## Le carnet mondain

par mme annette trudel

### Retraite paroissiale

Les paroissiens de Louiseville auront l'avantage de profiter d'une retraite paroissiale qui aura lieu en l'église paroissiale du dimanche 27 mars au jeudi 31 mars.

Le prédicateur sera Monsieur Léo-Paul Grenon qui traitera des thèmes suivants:

— C'est quoi, être Chrétiens?

— Croire, est-ce de la folie?

— L'essentiel, c'est l'Amour?

La prédication aura lieu le soir à 8.00 heures: dimanche, le 27 mars, lundi, le 28 mars; mardi, le 29 mars; jeudi, le 31 mars.

Mercredi, le 30 mars, il y aura une célébration pénitentielle qui sera intégrée à la messe de 7h30 p.m.

Du lundi au jeudi, il y aura dans l'après-midi, de 2h00 p.m. à 3h00 p.m. 1 heure de prière comprenant la célébration de la messe.

### Baptêmes

A M. et Mme Roland Ouellet (Agathe Santerre) est baptisé un fils sous les prénoms de Joseph Emmanuel Christian.

A M. et Mme Roger Lessard (Francine Deshaies) est baptisé un fils sous les prénoms de Joseph Daniel Roger.

A M. et Mme André Lavaute (Nicole Diamond) est baptisé un fils sous les prénoms de Joseph Marcel Pascal.

A M. et Mme André Giguère (Claire Gauthier) est baptisée une fille sous les prénoms de Marie Julie Josée.

A M. et Mme Rodrigue Roy (Cécile Tardif) est baptisée une fille sous les prénoms de Marie Eve Julie.

griculture à Louiseville que l'honorable Jean Garon, ministre de l'Agriculture sera dans nos murs le 18 mars lors de la clôture de ces journées. Il ne fait aucun doute que cette visite du ministre suscitera énormément d'intérêt parmi les agriculteurs de la région.

### Programme

A Louiseville, les rencontres auront lieu au Restaurant Miss Louiseville les 16 et 18 mars. Il y aura production audio-visuelle sur l'innoculation des légumineuses. On fera l'ouverture et on parlera par la suite des priorités dans la région. C'est l'agronome Alain Tremblay, coordonnateur régional qui traitera de ce sujet. L'agronome Pierre Ferron, conseiller régional en gestion de production de céréales. Pour sa part, l'agronome Jean-Paul Jacob, conseiller régional en grande culture, renseignera les agriculteurs pour la protection et la fertilisation des céréales. Le drainage sera aussi du programme avec M. Louis Camirand, ingénieur et conseiller régional en Génie Rural, comme conférencier. Au moyen de projection audio-visuelle, on démontrera comment faire la guerre aux mauvaises herbes.

L'agronome Eric Comeau parlera de la synchronisation des semis hâtifs au travail du sol et aux méthodes culturales. Pour sa part, M. Henriot Sabourin, agronome-ingénieur et conseiller local en Gestion, entretiendra son auditoire sur la récolte et la conservation des céréales. Par la suite, on

proclamera les gagnants des concours de luzerne, maïs-fourragers et pâturages. Tout ceci pour la journée du 16 mars.

### Le 18 mars

Un programme chargé attend les agriculteurs le 18 mars.

En plus de production audio-visuelle, l'agronome Clément Plante traitera de la génisse et de la taure. Les agronomes Louis A. Bolduc et Robert Chûcoine parleront de la vache adulte et du taureau. Le troupeau vu par le praticien fera le thème d'une conférence qui sera prononcée par M. Gilles Morin, m.v. Pour sa part, M. André Saucier, m.v. parlera de Mammite vs production laitière. Les pathologies à considérer dans la sélection seront élucidées par M. Denis Déry, m.v.

Entre ces conférences, il y aura de nombreux tirages et à 15:45 heures, ce sera la clôture de ces journées avec le ministre de l'Agriculture du Québec, M. Jean Garon.

On vous attend donc en grand nombre, agriculteurs et leurs épouses. Il y en aura pour tous les goûts et on aura des conférenciers de marque qui traiteront de sujets d'intérêt pour tous les agriculteurs de la région.



## FIANCES!

La date de votre mariage est déterminée?  
Si oui, il vous faut penser à l'impression de vos faire-part, cartes réponses, cartes de remerciements, allumettes, napperons, etc...  
Notre choix est très vaste et nos modèles des plus récents.  
Nos prix peuvent convenir à toutes les bourses.

Consultez:

# JULES MORIN

Rés.: 228-4664

Bur.: 228-5532

## FERNAND POWDRIER

vente & posage de tapis & prélat  
peinture — papier tenture  
160 rue Richard  
St-Alexis-des-Monts, 265-2101



### SUPER SPECIAUX



émail d'intérieur  
semi-lustré,  
blanc, Sico  
rég.: \$19.90  
pour

**12.99** gal.



**PRELART**  
"Cushion Floor"  
sans cirage  
spécial à  
**4.45** vge car.

*A la mode d'un  
nouveau printemps*

Imperméables en polyuréthane choix de couleurs et grandeurs.  
Nouveaux ensembles-pantalons et jupes pour le printemps.

**BOUTIQUE  
JACQUES ALLARD INC**

371 St-Laurent  
Louiseville — 228-4248



A Louiseville et Saint-Léon

# Les voleurs font leur apparition

Un vol à main armée et un vol qualifié. Voilà deux cas qui se sont produits récemment à Louiseville et à Saint-Léon. Un premier vol a été perpétré jeudi matin au comptoir d'essence Texaco, à l'intersection de l'autoroute 40 et de la 138.

M. Adelphe Pichette, qui travaille à ce comptoir d'essence, a eu la surprise de voir trois visiteurs qui ne s'étaient pas arrêtés pour faire le plein. Il a donc été obligé de leur remettre une somme d'environ \$100. Dans le cas présent, il s'agit d'un vol qualifié; un des individus ayant un bâton à la main et les deux autres étaient armés de bouteilles qu'ils pointaient en direction de M. Pichette. Celui-ci étant sans défense, a dû se contenter de voir les voleurs prendre la fuite.

On déclencha l'opération "100" et en bloquant les routes principales de la région, on captait les voleurs à Joliette.

Les suspects dans cette affaire de vol qualifié sont: Alain Forcier, André Provencher et Luc Nadeau. Ils sont âgés respectivement de 23, 19 et 20 ans, et ils sont tous de Trois-Rivières.

L'enquête dans cette affaire est menée par l'agent Alain Lanoue, assisté de l'agent Guy Ménard, les deux de la SQ, poste de Louiseville.

**On les ligote et on leur soutire environ \$500. et des bijoux**

Un vol à main armée a été commis dimanche soir à Saint-Léon. Les victimes sont M. et Mme Léopold Lupien, du 675 rue Principale à Saint-Léon. Le vol a rapporté à ses auteurs un montant d'environ \$500., de même que des bijoux pour somme qui reste encore à déterminer. Le vol aurait été commis par trois ou quatre personnes, armées mais ne portant pas de cagoule. Les victimes sont des personnes d'un

certain âge et ils n'ont pas subi de mauvais traitements de la part des voleurs. On a tout simplement ligoté M. et Mme Lupien avant de s'accaparer de l'argent et des bijoux. L'opération "100" a été déclenchée mais elle n'a pas conduit à l'arrestation des voleurs.

Le bureau des enquêtes criminelles de la SQ-Mauricie, en collaboration avec le poste de la SQ de Louiseville, enquête dans cette affaire et, à Louiseville, l'agent Jean-Marc Trudel a été chargé de cette affaire.



**STOP!**

**PENSEZ-Y**

**Donnez  
du sang à la  
CROIX-ROUGE**

Le 21 mars à  
l'Ecole Jean XXIII

**On veut  
du sang**

—J.P.P.) — C'est lundi le 21 mars qu'aura lieu la clinique de sang organisée par les Filles d'Isabelle de Louiseville.

Cette clinique se tiendra à l'Ecole Jean XXIII de 15:00 heures à 17:00 heures et de 18:30 heures à 21:00 heures.

On connaît tous l'importance du sang. On sait que, privé de ce précieux liquide, il est impossible d'envisager des interventions chirurgicales majeures. Les techniques modernes permettent d'entreposer les globules rouges et le plasma à des températures très basses et en assurer ainsi la conservation à long terme. Cependant, pour en arriver à mettre "en banque" une quantité suffisamment grande de sang afin de parer aux pénuries saisonnières ou autres, il est absolument nécessaire d'en recueillir assez pour, qu'une fois les besoins immédiats des hôpitaux satisfaits, il reste un surplus.

Nous pouvons dire que donner son sang est un placement sûr à la banque de sang.

La Croix-Rouge vous lance donc un appel, par l'intermédiaire des Filles d'Isabelle afin de recueillir le plus de sang possible, en cette journée du 21 mars. Donc, à se rappeler: 21 mars, Ecole Jean XXIII, de 15:00 heures à 17:00 heures et de 18:30 heures à 21:00 heures. On compte sur vous à "sang pour sang".

C'est le temps de la grande

# VENTE FIEVRE DU PRINTEMPS

Massey-Ferguson



**Prix spéciaux sur la plupart des machines neuves Massey-Ferguson**

- Tracteurs agricoles
- Instruments aratoires
- Machines de fenaison

Offre limitée au stock disponible.

Voyez votre concessionnaire au sujet de plans de financement spéciaux



Financement  
personnalisé,  
service et  
pièces MF

**Achetez  
et économisez  
maintenant chez**

## ANDRE PARENT

AGRICOLE - VENTES-SERVICE - INDUSTRIEL  
200 GRANDE CARRIERE, LOUISEVILLE - TEL. 819-228-4848

**Il faut marcher  
avant de courir.**





**Aux  
berceaux**

**NOUVELLE  
BOUTIQUE**

pour  
lingerie  
d'enfants  
de la  
naissance  
à 6 ans X.

— **CHOIX DE CADEAUX** —

**Mme Andrée Croisetière, prop.**  
**323, 3e rue Lafèche**  
**(près du Centre d'Accueil)**  
**Louiseville, 228-5686**



## On berce chez les 4-H



Ne tirez pas sur le... photographel Ce sont deux berceurs qui ont participé au bercethon 4-H samedi dernier. Un s'était fabriqué un masque avec du ruban gommé et l'autre tirait à bout portant sur le premier venu. Heureusement, le photographe a juste eu le temps de prendre la photo et après... Bang... Bang...

PHOTO J.P.P.

(J.P.P.) — Samedi dernier, les 4-H masculins de Louiseville tenaient un bercethon au sous-sol de l'église de Louiseville.

Le but principal de cette activité était de ramasser des fonds pour permettre aux membres 4-H d'organiser leurs programmes d'été, en recueillant des argents.

Tout près de 30 "berceurs" ont pris le signal du départ à 8:00 heures et le tout se clôturait à minuit, samedi soir.

En plus de se bercer, de nombreux tirages ont été faits durant la journée et les berceurs ont pu assister à la présentation de sketches par de jeunes acteurs de Louiseville.

Les principaux organisateurs de ce bercethon étaient le frère Gérard Morin et Normand Barel.

En résumé, cette activité des 4-H a été un succès par le nombre de participants et on a eu du plaisir à profusion.

si facile pour nous  
si pratique pour vous

# Impôt Pop

**Si facile, si pratique...  
Un nouveau service offert  
par les Caisses populaires**

**Un nouveau service offert  
par votre Caisse populaire**

Impôt Pop est un nouveau service informatisé pour la préparation de vos déclarations d'impôt. Facile et pratique Impôt Pop vous est offert à votre Caisse populaire en collaboration avec la Fiducie du Québec.

**Si facile**

Dû à l'usage d'un ordinateur, Impôt Pop élimine tout risque d'erreur, d'omission ou d'oubli d'exemption permise par la loi.

**Si pratique**

Parce qu'il vous est offert à deux pas de chez vous à votre Caisse populaire et que vos déclarations seront complétées dans un délai approximatif d'une semaine. Un dépliant explicatif se trouve à votre Caisse populaire. Prenez-le lors de votre prochaine visite.

**75, avenue St-Laurent Louiseville**  
**Tél.: (819) 228-5555**

Mme Lisette Hamelin, préposée à ce service se fera un plaisir de vous servir.

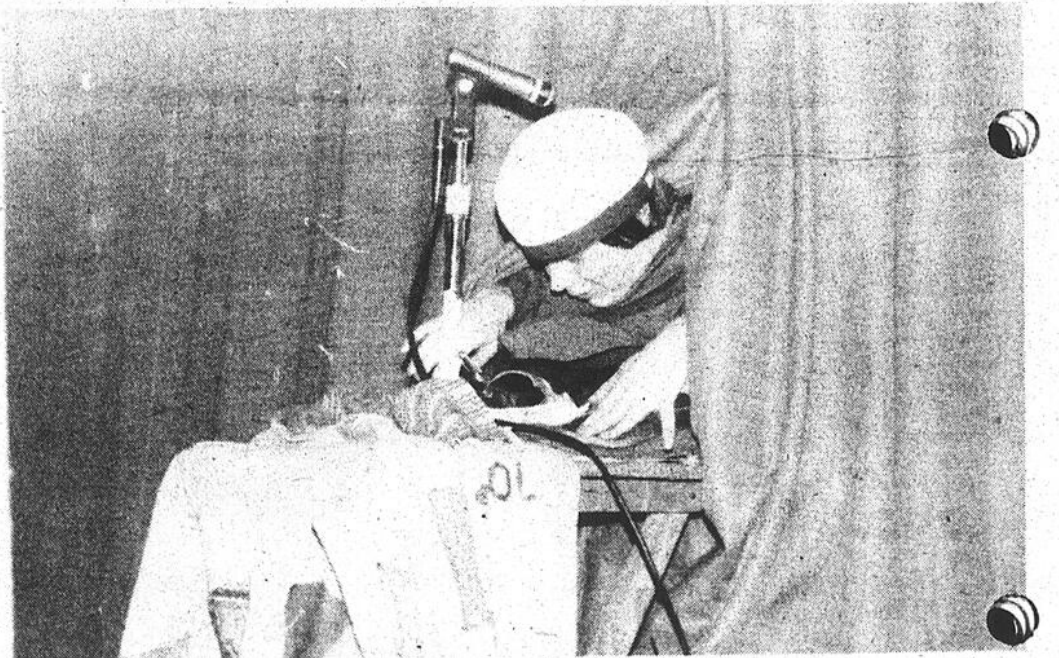

Les pieds tout près de la tête. Truqué? Beaucoup de jeunes l'ont pensé! Et vous, qu'en dites-vous? De toute façon, bien pensé ce petit sketch.

PHOTO J.P.P.

A Saint-Justin et Maskinongé

## Deux vols de bijoux

(J.P.P.) — La journée du mercredi, 9 mars, aura été mémorable pour des résidents de Saint-Justin et Maskinongé. Des cambrioleurs qui aient un faible pour les bijoux ont perpétré deux vols par effraction au cours de la journée et se sont emparés différents bijoux pouvant atteindre une somme de près de \$3,000.

au moment du vol, travaillant tous les deux.

Encore dans ce cas, l'agent Alain Lanoue du poste de la Sûreté du Québec de Louiseville qui fait enquête.

**A Saint-Justin**

Les voleurs ont fait une halte à Saint-Justin et ils ont forcé la porte arrière à la demeure de M. Jules Bellemare du 531 Bois-Blanc. Rendus sur les lieux, ils ont fait main basse sur des bijoux (bracelets, bagues, etc) pour une somme d'environ \$2,000. M. et Mme Bellemare étaient absents au moment du vol. Le cambriolage s'est produit vers les 4:00 heures.

C'est l'agent Alain Lanoue du poste de la SQ

de Louiseville qui mène l'enquête dans cette affaire.

**A Maskinongé**

Un vol ne suffisant pas, on commettait une deuxième infraction du même genre chez M. et Mme Michel Lajoie du 24 St-Patrice à Maskinongé. Encore là, les voleurs ont défoncé la porte arrière de la maison de M. Lajoie pour pénétrer à l'intérieur et s'accaparer de bijoux d'une valeur approximative de \$835. M. et Mme Lajoie étaient à l'extérieur du foyer

**Arrestation imminente**

Les voleurs n'en auront peut-être pas pour très longtemps avant qu'on les capture. Les autorités de la SQ possèdent une excellente description de l'auto des voleurs (de couleur verte) et cette auto a été vu sur les lieux du vol à Saint-Justin. Donc, ce n'est qu'une question de temps... comme le dit Pierre Lalonde dans sa chanson, mais, pour les voleurs, ce pourrait être le chant du cygne...

## Saint-Sévère

par mme Jules Trahan

### St-Sévère

Les Loisirs Féminins de St-Sévère organisent une soirée récréative, samedi le 19 mars au sous-sol de l'église St-Barnabé avec l'orchestre "Oiratras". Prix de présence et goûter. Bienvenue à tous!

#### Réunion afeas

Les dames s'intéressent grandement aux questions traitant le sujet "Au coeur de ma région". Mme Yolande Descôteaux anime l'étude sociale: On a redécouvert les richesses, les sources de revenu, de notre province, de notre milieu; les rouages de l'administration gouvernementale, des corps intermédiaires renseignent l'assistance. L'Afeas par son mémoire présenté tous

les ans au conseil des ministres aide à changer, à améliorer certains problèmes du milieu.

Quant à la commission rurale, Mme Marjolaine Lacerte a su nous intéresser sur les sujets suivants: Quota de lait, lignes téléphoniques, transport scolaire zonage agricole, élargissement des routes, indexation des coûts de vente au prix de production.

Pour ce qui est de l'art ménager, de beaux ouvrages furent apportés par Mlle M. Ange Descôteaux, Mmes Priscille Gélinas, Pierrette Gélinas, Claire Lamy. On y traita "yogourt" dont les propriétés sont très bonnes pour l'organisme; et facile à fabriquer.

On y échange quelque peu, avant de clôturer cette soirée.

#### Un nouveau groupe est né: "Arpège"

Samedi soir, au sous-sol de l'église St-Barnabé, une foule nombreuse dansait au son de la musique produite par le groupe "Arpège" composé de Jeannot Lacerte et Jean Chevalier, guitarisée, Christian Lacerte, base-guitare, et Jocelyn Paillé à la batterie. Les danses étant des plus variées tous les danseurs y trouvèrent satisfaction. La chanteuse invitée "Joanne" nous charma par la variété de son répertoire.

Cette soirée fut un franc succès. St-Sévère étant à son premier orchestre, nous leur souhaitons tout le succès possible. Espérant une occasion prochaine d'aller se divertir avec vous, nous vous disons "bravo"!

Un groupe de danseurs!

Raymond O. Lemay qui leur ont mené la vie dure. Tir au poignet: Femmes: Mlle Johanne Samson Hommes 0 à 160 lbs M. Jocelyn Carbonneau 160 et plus: M. François Proulx.

**Ballon Balai:** Filles: "Les Mouss" Filles contre femmes: Les filles

Optimistes: St-Barnabé **Slalom ski doo:** Femmes: Mme Marcel Bournival classe 440: M. François Bouchard classe 340: M. Guy Belle-mare

Six médailles d'or et des cadeaux ont été donnés à tous les enfants participants. Plusieurs prix de présence furent attribués tous les soirs.

La direction du service des loisirs: M. Marcel Pellerin président; MM Guy Pellerin et André Descôteaux vice-présidents; Mme Claude Duhaime secrétaire-trésorière; et les conseillers: M. et Mme Maurice Bournival; Mmes Guy Pellerin, André Descôteaux, Louis-Marie Proulx et Marcel Pellerin, MM. Claude Gélinas, Denis Descôteaux, Gaston Diamond et Jacques Lemay.

## Saint-Barnabé

par mme Marie-Berthe Héroux

### Carnaval St-Barnabé

Le Service des Loisirs de St-Barnabé vient de terminer son mini carnaval 77 et désire remercier les généreux commanditaires, la municipalité qui a photocopié gratuitement toutes nos feuilles de publicité; M. le maire Nathan Diamond qui a bien voulu assister à l'ouverture de notre carnaval; MM. Paul Bourassa et Vital Lamy qui ont mis leurs tracteurs à notre disposition pour le sleigh-ride; M. Raymond Lapointe qui n'a pas compté son temps et nous a prêté son camion.

Faut aussi remercier M. Louis-Marie Proulx, notre

maître de cérémonie; Mme Paul Diamond, notre meilleure vendeuse de bon-hommes carnaval; et Mlles Sylvie Duhaime, Lucie Gélinas et leurs amies qui ont amusé les jeunes au cours de la fin de semaine. Merci aussi à ceux qui ont participé à nos activités et aux optimistes St-Barnabé qui n'ont certes pas été invisibles durant le carnaval.

Voici les gagnants des trophées: Toc: Angelo Dufour et Guy Désaulniers 10 de carreau: Mlle Connie et Nicole Diamond. Félicitations à M. et Mme



Tél.: 264-2043

**J.P. MARCOUILLER**

Corporation des maîtres électriciens du Québec

Entrepreneur Electricien

97, 1<sup>er</sup> rang

St-Barnabé Nord

L'activité physique... la joie au coeur de l'homme!



**PARTICIPATION**

En forme...pour mieux vivre!

## CULTIVATEURS

spécial



spécial

### Corde pour presse à foin

11.95

- Ballots de 40 lbs
- 10,000 pieds
- Qualité no 1
- Traitée contre la vermine
- Tension 295 lbs

Commandée mars '77

Payable le 1er juin seulement = sans intérêt

### Broche pour presse à foin

29.75

- Rouleau de 6500 pieds (100 lbs)
- Ou ensemble de 2 rouleaux de 3150' chacun
- Qualité no 1

Commandée mars '77

Payable le 1er juin seulement = sans intérêt

Nous garantissons ces prix contre toute hausse pour les commandes reçues avant le 31 mars '77.



**MARCEL BERARD LTEE**



**YAMACHICHE**

296-3725

296-3726

296-3405

Nous assumons les frais d'appels.

Soyez prévenants!

Réalisez des économies!

## ATTENTION — ATTENTION

Wagons de marque "Normand" vendu à prix défilant toute compétition, si vous achetez une plate-forme en métal ou bois. La plate-forme en métal est plus durable et moins glissante.

- Traîneaux pour Motoneige

**GERMAIN P. GAGNON**

801 Duchesnay

Tél.: 227-2117

St-Justin, P.Q.

Vous pouvez aussi acheter le wagon sans plate-forme

- Boîtes de camion • Trailers de modèles variés • Buckets à neige

**OUVRAGE GÉNÉRAL**

MEME SPECIAL QUE L'AN PASSE

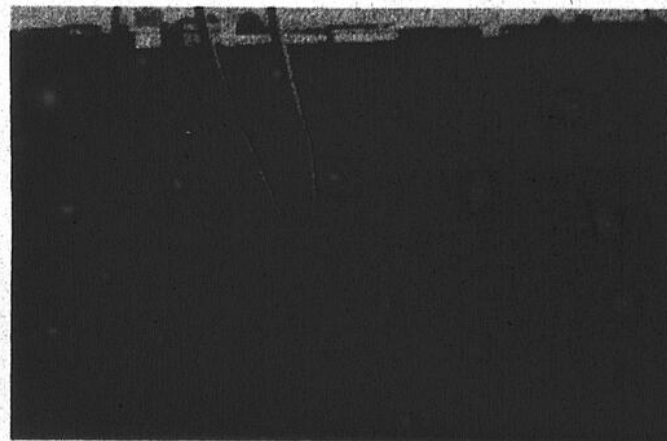

MEME SPECIAL

MEME SPECIAL

DES MAINTENANT EN DEMONSTRATION

## Saint-Alexis

par mme clovis dupuis

### Tricothon

Concernant le tricothon qui s'est déroulé pendant la période du Carnaval, le nom de la personne qui est arrivée au 3e rang n'ayant pas été cité, nous nous re-prenons cette semaine. Il s'agit de Mme Vénérende Poudrier avec 125 rangs. Félicitations!

#### Naissance Vallières

M. et Mme Alain Vallières

(Monique Vallières) de Québec, sont les heureux parents depuis janvier dernier, d'une fille qui fut baptisée le 27 février, à St-Alexis-des-Monts, sous les noms de: Marie, Christina, Karine, Audrey, Parrain et marraine: Elisabeth Vallières et Guy Leblanc, oncle et tante de l'enfant. Félicitations!

#### Mariage Béland-Poulin

Samedi le 12 mars, fut célébré le mariage de Dorlay, fille de M. et Mme Gilbert Béland, à Philippe, fils de M. et Mme Omer Poulin. Meilleurs voeux de bonheur aux nouveaux époux!

#### Invitation à toutes... (Afeas)

Avec le beau temps, soyons représentatives à notre réunion Afeas de mercredi le 16. Un invité sera du groupe. Le sujet à l'horaire: "Les viandes". Donc, allons y...



## Chez les Filles d'Isabelle on se renseigne à bon marché.

C'est en revenant d'un congrès que Mme Louise Pagé-St-André nous faisait part du renouveau appris au congrès sur la coiffure, dont elle a assisté.

Elle avait auparavant fait la coupe de cheveux, et coiffée six dames parmi les filles d'Isabelle qui furent ses modèles durant la soirée, pour expliquer la mode présente et à venir pour l'été, les cheveux seront courts ou demi longs, selon le style de celle qui le porte, une mode à l'ancienne, frisé et porté comme il se faisait autrefois ou se faire des bouclettes pour faire notre mise en plis.

Il y a plusieurs dames qui s'en souviendront encore. Chanceuse sont les dames dont le hasard a favorisé d'une coupe et mise en plis.

Décidément on fait tout pour que nos dames soient belles, une esthéticienne était aussi invitée pour faire une démonstration en produit de beauté, nettoyage de la peau et maquillage. C'était Louise Gaboury de Louiseville.

Chacune des deux dames firent tirés deux prix de belle valeur.

Il ne faudrait pas oublier notre Bingo le 17 mars ou vous passerez une agréable soirée.

Il y a aussi notre cabane à sucre qui est à venir prochainement le 20 mars, c'est-à-dire un dimanche ou M. votre mari est sûrement libre et notre autobus, à votre disposition pour vous rendre à la cabane à sucre chez M Aurélien Breault, à St-Ambroise, c'est pour le dîner.

Des divertissements mesdames il n'y a pas à

dire vous en avez, il n'en tient qu'à vous, de vous rendre à nos réunions pour votre satisfaction personnelle.

Marie-Paule Bonin Réd.

## 2783 Chronique

### Grande danse de Pâques

Frères Chevalier,

Oui en effet, nous aurons une grande danse de Pâques le samedi Saint au soir le 9 avril à 8 heures, à la salle des Chevaliers de Colomb. C'est-à-dire au Centre des Loisirs.

En cette soirée, nous aurons comme orchestre les fameux JAG, quelque chose à entendre et quelque chose de nouveau ils sont quatre dans l'orchestre ils sont formidables. Ça va swinger en grand je vous le promets.

Une attention spéciale aux membres de l'Age d'Or sera accordée.

Nous aurons plusieurs prix de présence de circonstance à l'occasion de la Fête de Pâques.

Nous danserons, danses modernes, Sets, Poles Jones, Samba, Mambo, enfin de la musique pour tous les goûts, nous vous offrirons un goûter durant la soirée.

Déjà plusieurs ont réservé leurs billets, donc à vous de vous procurer les vôtres.

Celle qui sera nommée Mlle Pâquerette recevra un magnifique prix de circonstance.

Qui sera Mlle Pâquerette??? Nous le saurons le 9 avril lors de notre danse de Pâques.

Au meilleur vendeur un très beau prix lui sera donné.

Pour vos réservations: 228-5240, 228-4868.

Voyez nos vendeurs tels que: Paul Yvon Durand, Yvon Pagé, Claude Noël, Marcel (Barbier) Gauthier, Clément Lacombe, Claude Lemire, Roger (Père) Legeault, J. Paul Lajoie, Lord Désaulniers, pour Maskinongé, René Paul Paquin, Urbain Lacharité, pour Ste-Ursule Léopold Béland, pour Ste-Angèle, Bruno Carle, pour St-Léon, Gilles Lafrenière pour St-Paulin, André Blais.

Donc vous procurer vos billets le plus tôt possible pour ne pas être déçus.

A la semaine prochaine.

# DE PÂQUES

# LE COCO ET

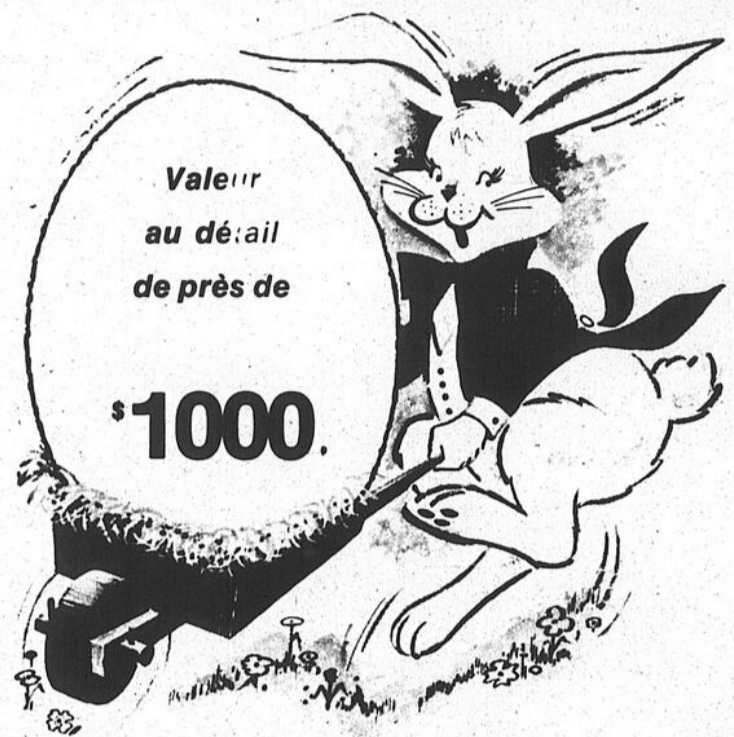

## MARCHANDS PARTICIPANTS:

Bel Modes Textiles.....	Valeur en tissus de \$50.00
Boutique Jacques Allard Inc. ....	Ensemble jupe ou pantalon valeur: \$50.00
Boutique Nycole St-Louis Inc. ....	Robe de chambre en ratine de velours
Bijouterie Alarie Distribution Enr. ....	Chaîne en or 10K
Bijouterie Giguère Inc.....	Bague en or 10K
Caron & Gagnon Ltée .....	Scie électrique
Centre Singer.....	Ensemble de ciseaux Singer
Créations Bibyane Inc. ....	Chandail (Manteau)
Michel Damphousse, Phar. Escompte	Rouleaux chauffants Clairol de luxe
Paul Désaulniers Meubles Enr. ....	Peinture à l'huile
Claude Doyon Chaussures Enr.....	Souliers ou bourse
Hébert de Louiseville .....	Ensemble chemisier
Réjean Isabelle Inc. ....	Sac de couchage
René Jourdain Meubles.....	Cendrier ou lampe de table
J.L. Lafrenière & Fils Inc. ....	Valise de voyages
Jacques Leblanc Station Irving .....	30 gallons d'essence
Eloi Levasseur Métro .....	Epicerie — viande
Perreault Sports Enr. ....	Moulinet "Shimano"
André Picotte Inc.....	Ensemble Safari
Fernand Poudrier (Tapis-peinture) ...	Tabouret
J. Sicard Sports .....	Accessoire de moto ou motoneige
Boutique Robert Viau .....	Magnétophone Panasonic

## REGLEMENTS:

- Avoir 18 ans et plus.
- Acheter chez les marchands membres.
- Demander, compléter et déposer vos coupons de participation chez le marchand où votre achat aura été fait.
- Les cadeaux composant le gros lot devront être acceptés tels quels et pour les mériter, vous devrez répondre à une question facile.

## SIGLE:



Se trouve dans les différentes annonces de l'Echo de Louiseville, dans le but d'identifier chaque marchand participant au "Coco de Pâques".

**L'ÉCHO**  
DE LOUISEVILLE

# Sports



Luc Levasseur

Ligue La Québécoise

## St-Louis et Fils et Auberge St-Alek nez à nez

Les activités se poursuivaient en fin de semaine dans la ligue "La Québécoise" entre l'Auberge St-Alek et St-Louis et Fils. Les deux équipes se sont divisées les deux parties, le St-Louis et Fils gagnant la joute de vendredi et l'Auberge St-Alek en faisant autant dimanche.

### St-Louis et Fils en avance

Grâce à la performance de Raymond Viau qui a signé un truc du chapeau, le St-Louis et Fils a pris les devants dans la série finale en disposant de l'Auberge par le pointage de 7 à 3.

Normand Brousseau s'est aussi distingué avec un apport de deux buts. Les autres compteurs du St-Louis et Fils furent Jacques Croisetière et Louis Noël avec un filet chacun. Michel "Pee Wee" Pombert s'est mérité quatre aides lors de cette partie pour s'avérer un bon fabricant de jeux.

Du côté de l'Auberge St-Alek, les buteurs ont été Pierre Frappier, Gérard Lemay et Pierre Paul Dupuis.

### Gilles Lemay en vedette

Conduit à l'attaque par

Gilles Lemay qui s'est mérité trois buts et deux aides, l'Auberge St-Alek a vaincu décisivement le St-Louis et Fils par le compte de 8 à 1 et du même coup a égalé la série 2 à 2.

Les autres compteurs du St-Alek ont été Yves Lemay, Luc Damphousse, Pierre Frappier, Pierre-Paul Dupuis et Maurice Lafrenière avec chacun un but. Alain Damphousse, gardien de buts de l'Auberge s'est signalé en maintes occasions avec de beaux arrêts.

Robert Lessard, le numéro 5 du St-Louis et Fils a évité le coup de pinceau aux siens et ainsi privé Alain Damphousse d'un blanchissage.

Dans l'ensemble ce fut une bonne partie qui a cependant donné lieu à quel-

ques excès de rudesse bien inutiles.

### Prochain programme

La série finale se poursuit vendredi et dimanche et les deux clubs en présence sauront nous fournir de l'excellent hockey. Rappelons que les parties sont cédulées pour 20.30 hres et qu'il ne faut pas manquer ces parties des plus excitantes.

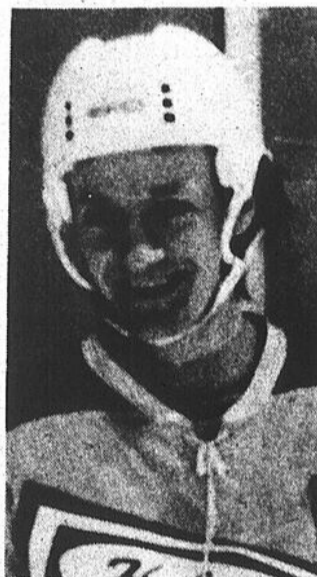

Raymond Viau, du Hébert Louiseville, un joueur qui se distingue autant défensivement qu'offensivement. Un joueur complet.



Un joueur explosif, il peut compter de toutes les façons: René Ringuette des Flammes d'Yamachiche.



Un joueur qui salt se distinguer à chaque match et qui aide grandement son équipe, Yves Lemay de l'Auberge St-Alek.



Robert Lessard, un joueur qui est capable de conduire le Savoie-Métro-P'tit Gôûter vers les plus hauts sommets.

## Sergerie

EQUIPEMENT Enrg.

61 boul. Est, Maskinongé  
Tél.: 227-4997

Seul vendeur responsable autorisé en réparation et garantie PINCOR pour la région environnante.

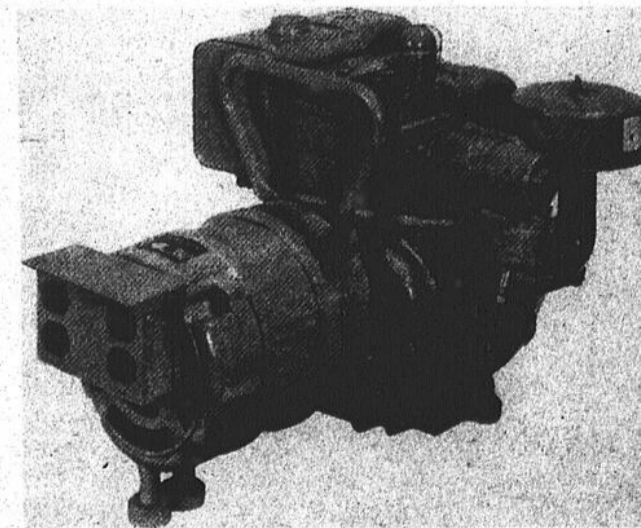
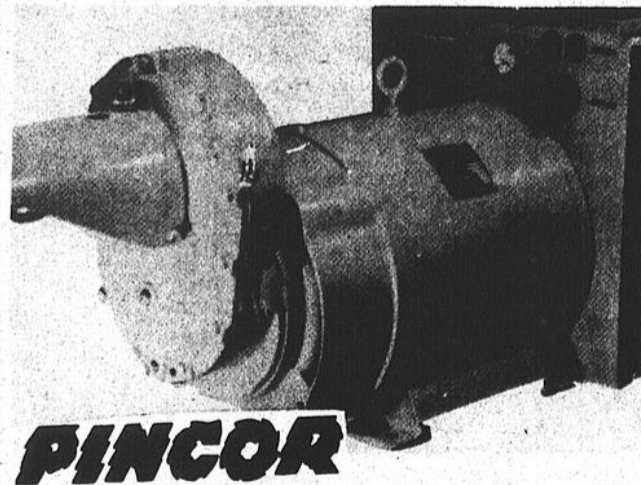

Alternateur — Unité de dépannage de 1200 à 8000 KWH. Sur PTO de 15,000 à 50,000 KWH.



Du St-Louis et Fils, un rapide patineur et un habile marqueur: Normand Brousseau.

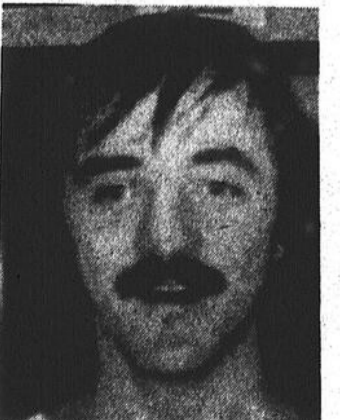

Un pilier chez les Extras de Ste-Ursule, Jean-Julien Arsenault. Il a fini premier compte pour les séries éliminatoires.

### ATTENTION PÊCHEUR!

Cette année, veux-tu enfin te satisfaire avec ce qu'il y a de meilleur?...

À TRÈS BON COMPTE  
Moulinets et cannes:

- Zebco (garantie sans condition)
- Shimano (garantie sans condition)
- Daiwa (les fameux Minicast)
- Johnson — Berkley — Fjord

## SPECIAL



PERREAUULT SPORTS  
109, rue St-Laurent  
Louiseville  
Tél.: 228-5730



## Semi-finale de la ligue Laurentide Savoie-Métro P'Tit Goûter et Caron & Gagnon sont nez à nez

### Le Caron & Gagnon gagne la première de justesse:

Le Caron & Gagnon a pris les devants dans la Semi-Finale de la Ligue Laurentide en défaisant de justesse le Savoie-Métro P'Tit Goûter par 3 à 1. René Langlois profita d'une échappée pour marquer le premier but du match à 6:35 de la première

période. Douze minutes plus tard Robert Lessard profita d'une passe parfaite de Pierre Bergeron pour créer l'égalité. Gilles Boudreault profita d'une pénalité au numéro 15 du Savoie-Métro P'Tit Goûter, Paul Vincent, pour donner

une priorité d'un but au Caron & Gagnon. Avec moins d'une minute à faire dans la joute Gaétan Garceau a failli égaliser le pointage pour le Savoie-Métro P'Tit Goûter lorsque son lancer atteint le poteau gauche du filet. Quelques secondes plus tard, Gilles Boudreault reçut le disque de son frère Claude pour ensuite le lancer dans un filet désert et ainsi enrayé toutes chances de retour du Savoie-Métro P'Tit Goûter.

#### Gaétan Garceau conduit le Savoie-Métro P'Tit Goûter à la victoire:

Une poussée de trois buts en deuxième période, dont deux en désavantage numérique ont propulsé le Savoie-Métro P'Tit Goûter vers une éclatante victoire

de 5 à 2 sur le Caron & Gagnon. Robert Lessard a ouvert le pointage pour les vainqueurs à 4:37 du deuxième Vingt. Puis Gaétan Garceau a donné le coup de grâce au Caron & Gagnon en marquant deux filets en l'espace d'une minute pendant que son coéquipier Roger Houle était sur le banc des pénalités. Claude Boudreault réduisit l'écart à deux buts lorsqu'il marqua le premier filet du Caron & Gagnon à la toute fin de la deuxième strophe. Claude Boudreault compta de nouveau au début du dernier engagement pour réduire la marge à un seul but. Mais quatre minutes plus tard, Maurice Durand et Robert Lessard comptèrent deux buts rapides pour enlever toutes chances de victoire au Caron & Gagnon.

Parmi les compteurs du club local, le jeune Steve Shutt vient de compter son 50ième but, et les Canadiens ont connu des succès mérités contre les Islanders de Long Island, lors d'une récente joute. Parmi les autres compteurs de 50 buts, avec le Club Canadien, il faut considérer les noms de Maurice Richard, Bernard Geoffrion et Jean Béliveau. Cette année, il est fort probable que d'autres joueurs du Tricolore se trouveront dans ce groupe particulièrement choisi.



STEVE SHUTT

N.B. La Grande Finale de la Ligue Laurentide débutera Mercredi soir à 20:00 alors que le Hébert Louiseville affrontera le gagnant de la Série entre le Caron & Gagnon et le Savoie-Métro P'Tit Goûter.

## LES SYNDICATS EN CRISE



## Les syndicats, moi, toi, lui...

par Daniel Latouche

Il s'agit ici d'un nouveau type de livre pour le Québec, au confluent de l'étude journalistique, du commentaire, de l'article d'information et de l'étude scientifique. **Les syndicats en crise** (éditions Quinze) se présente comme une sorte de vade-mecum indispensable pour comprendre ce qui se passe et risque de se passer dans le monde syndical québécois. Les auteurs, Pierre Dupont et Gisèle Tremblay, y font surtout un travail de décodage quant aux idéologies, structures et personnalités qui s'y affrontent. Saviez-vous par exemple qu'il y existe pas moins de quatre tendances marxistes et néo-marxistes sans compter les autres, soit la tendance communiste, trotskyste, marxiste-léniniste et travailliste. C'est bien la première fois que j'arrive à m'y retrouver aussi facilement.

Bref, ce livre se veut un «Grand dossier de l'actualité» et c'est précisément ce qu'il est.

## Ligue de Hockey (Sam) Labatt Les Extras de Ste- Ursule remportent la série finale

La joie était à son comble jeudi dernier dans le camp des Extras de Ste-Ursule qui venait de gagner la série finale aux dépens des Flammes de Yamachiche.

les Flammes de Yamachiche Normand Milot fut le seul à déjouer le gardien François Ricard.

Judi 10 mars — Ste-Ursule 3 Yamachiche 1

Mardi 8 mars  
Ste-Ursule 3 Yamachiche 1

Les Extras de Ste-Ursule ont remporté une 2e victoire en série finale 3 de 5 et ce au compte de 3 à 1 sur les Flammes de Yamachiche. Pierre-Edgard St-Louis a été le meilleur des Extras avec 2 buts. Gilles St-Louis des Extras avec 2 buts. Gilles St-Louis a complété le pointage. Pour

La série finale s'est terminée en faveur des Extras de Ste-Ursule par 3 gains contre aucune défaite. La 3e rencontre, au pointage de 3 à 1. Jean-Julien Arsenault s'est avéré la grande étoile de la rencontre avec 2 buts. Léo Beaudin devait marquer l'autre filet des Extras. André Desaulniers a évité le blanchissage pour les Flammes de Yamachiche.

#### Série finale 3 de 5

	g	p	bp	bc	pts
Les Extras de Ste-Ursule.....	3	0	8	3	6
Les Flammes de Yamachiche.....	0	3	3	8	0

#### Meilleurs compteurs des Séries

	buts	ass.	pts
Jean-Julien Arsenault — Ste-Ursule.....	8	3	11
Jean-Denis Hamelin — Ste-Ursule.....	5	5	10
René Ringuette — Yamachiche.....	3	7	10
Georges Cormier — Les Rapides.....	5	3	8
Léo Beaudin — Ste-Ursule.....	2	6	8
Normand Arsenault — Ste-Ursule.....	1	6	7
Gérard René — Les Rapides.....	4	2	6
Pierre E. St-Louis — Ste-Ursule.....	4	2	6

#### Soirée Remise de trophées

La soirée remise de trophées se tiendra samedi le 26 mars au Club de Golf de Louiseville. Bienvenue à tous

# votre chien les a-t-il déjà goûtées?

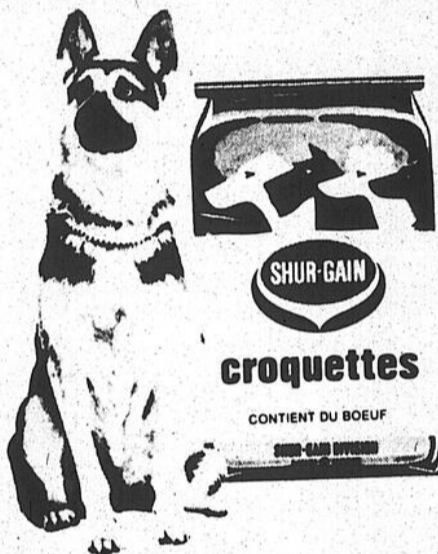

## Les CROQUETTES SHUR-GAIN

sont un produit  
de la recherche  
SHUR-GAIN

Les CROQUETTES SHUR-GAIN sont un aliment de qualité supérieure avec une haute teneur de viande — du vrai boeuf.

Les chiens les aiment. Servez-les sèches ou détrempees. Disponibles chez celui dont le but est de mieux alimenter le bétail — le fabricant SHUR-GAIN à votre Centre de Service SHUR-GAIN.

A l'achat d'un 2 kg., un échantillon d'une livre gratuit chez les dépositaires suivants:

**J. Jacques Cloutier, distributeur  
195 Notre-Dame Sud, Louiseville**

- MARCHÉ R. RICARD INC. SELECT  
80 St-Marc, Louiseville
- MARCHÉ NOTRE-DAME ENR. PROVIGO  
36 Notre-Dame Sud, Louiseville
- MARCHÉ YVON ROY,  
49 St-Thomas, Louiseville
- MARCHÉ BOURASSA  
192 boul. Est, Louiseville
- MARCHÉ ST-LAURENT LTEE  
90 Ste-Elisabeth, Louiseville
- MARCHÉ ST-ANTOINE  
91 Notre-Dame Nord, Louiseville
- EPICERIE JACQUES BELLEMARE  
174 St-Louis, Ste-Ursule

SILENCIEUX  
MINUTE  
FREINS

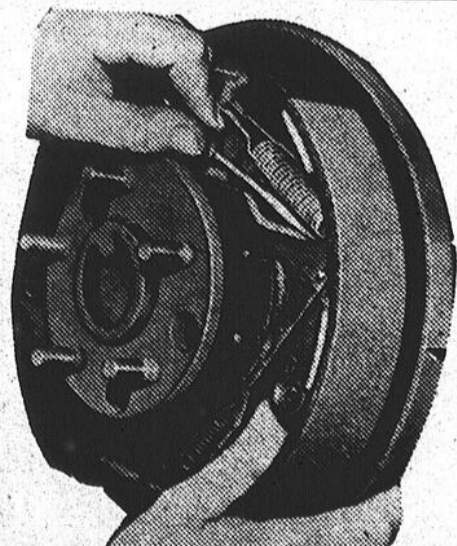

# FREINS MINUTE

### IMPORTANT...

- Garantie à vie sur segments (disc pads)
- Garantie à vie sur sabots (lining)
- Estimation gratuite
- Avons toutes les pièces de freins en stock
- Service rapide et professionnel
- Tournage des disques et des tambours (drum)
- Equipé d'un tour FMC "dernier modèle"

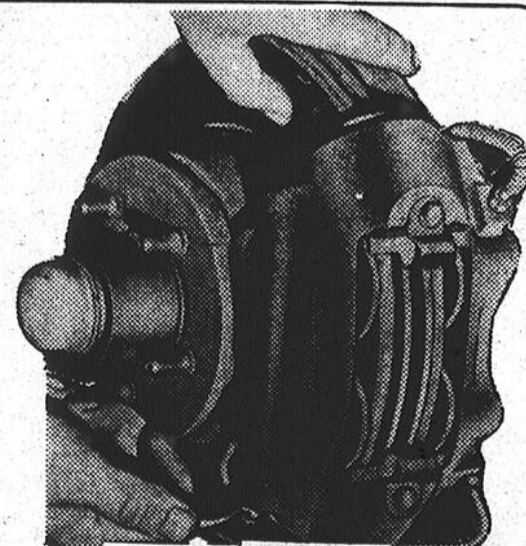

SILENCIEUX MINUTE FREINS

Guy Picotte  
1251 boul. Ouest, Louiseville, 228-5975



## editorial sportif

# “Un sport à la portée de tous: Le ski de fond.”

Si l'on parle d'un sport qui a recueilli de nombreux adeptes cet hiver, il faut inévitablement se retourner vers le ski de fond. En effet, un grand nombre de personnes ont pratiqué ce sport, qui a le double effet de purifier son organisme et d'obtenir une bienfaisante tranquillité d'esprit. Donc, pas surprenant de voir sur les pistes de la région des gens de tout âge s'adonner à cet exercice au grand air.

Mais si je pousse un peu plus loin ma curiosité, je m'aperçois qu'il y a une foule de raisons qui font que les gens aiment ce sport. Une première qui me vient à l'esprit est l'accessibilité aux pistes. En effet, les habitués de ce sport peuvent compter à proximité de leur municipalité de belles pistes bien aménagées. Il suffit de penser à celles de Louiseville, St-Paulin, St-Alexis, St-Justin, Maskinongé et St-Edouard. Donc, la population de la région possède à la portée de ses skis des pistes bien entretenues, et ces pistes sillonnent des coins vraiment enchanteurs. Je n'ai pas l'âme d'un poète pour vous chanter ces beautés de la nature, mais juste d'un regard, je peux dire que l'hiver nous apporte, lorsqu'on cesse de le critiquer, de bien beaux moments. Il fait bon de temps à autre de sortir du quotidien et d'aller prendre une bonne

bouffée d'air pur. Une autre chose qu'il faut constater c'est la facilité avec laquelle, on peut utiliser les pistes de ski de fonds. Pas d'attente, pas de mécanisation, on prend la piste et vlan! nous voilà partis. Vraiment pas compliqué, n'est-ce pas?

Une autre facteur qui a son importance, c'est la question du prix. Vraiment, je pense que ça ne coûte pas cher pour pouvoir profiter de tels bienfaits tant moral que physique. Rappelez-vous la santé, ça n'a pas de prix. L'équipement requis pour pratiquer ce sport est moins dispendieux que bien d'autres. Aussi, plusieurs centres de ski de fond peuvent vous louer l'équipement nécessaire à prix modique. Quant à l'accès aux pistes, dans la plupart d'entre elles, il n'en coûte rien pour jouer de ce sport. En effet, dans plus d'un cas, elles sont parrainées par un projet d'initiatives locales.

Bien sûr, avec le printemps qui s'en vient, la saison de ski tire à sa fin, mais quand même, il n'en tient qu'à vous d'en profiter maintenant ou l'an prochain, car pour des raisons de disponibilité, de facilité, et de prix, le ski de fond est vraiment à la portée de tous.

Luc Levasseur.

## HORAIRE DES ACTIVITES A L'ARENA

**Patinage libre gratuit:**  
 Lundi de 16:00 à 17:00 heures  
 Mardi de 16:00 à 17:00 heures  
 Jeudi de 16:00 à 17:00 heures  
 Vendredi de 16:00 à 17:00 heures  
**Patinage libre payant:**  
 Samedi de 18:00 à 19:00 heures  
**Patinage adultes seulement:**  
 Dimanche de 19:30 à 20:30 heures  
**Patinage réservé aux dames:**  
 Mercredi de 14:00 à 16:00 heures  
 Admission: \$0.50  
**Hockey libre:**  
 Mercredi de 10:00 à 11:30 heures  
 Vendredi de 10:00 à 11:30 heures  
 Admission: \$1.00  
**Ligue Maskimau:**  
 Samedi de 20:00 à 0:00 heures  
 Dimanche de 14:00 à 18:00 heures  
 Admission: adultes \$1.25  
 enfants: \$0.50  
**Ligue la Québécoise**  
 Vendredi de 20:30 à 23:30 heures  
 Dimanche de 20:30 à 23:30 heures  
 Admission: adultes \$0.50  
 enfants \$0.25  
**Entrée libre pour les ligues suivantes:**  
**Ligue Franc Copains**  
 Vendredi de 23:30 à 1:00 heures  
 Dimanche de 18:00 à 19:30 heures  
**Ligue Laurentides**  
 Lundi de 19:00 à 23:30 heures  
 Mercredi de 20:00 à 0:30 heures  
**Ligue Labatt:**  
 Mardi de 19:30 à 22:30 heures  
 Jeudi de 20:00 à 23:00 heures  
**Ligue Industrielle et Commerciale**  
 Mardi de 18:00 à 19:30 heures  
 Vendredi de 18:00 à 19:30 heures  
**Equipe organisée:**  
 Mardi de 22:30 heures à 0:00 heures  
 Jeudi de 0:00 à 1:30 heures  
 Samedi de 0:00 à 1:30 heures  
**O.H.M.L.**  
 Lundi de 17:00 à 19:00 heures  
 Mardi de 17:00 à 18:00 heures  
 Jeudi de 17:00 à 20:00 heures  
 19:30 à 20:30 heures  
 Samedi de 6:00 à 12:00 heures  
 15:00 à 18:00 heures  
 Dimanche de 6:00 à 10:00 heures  
**Patinage artistique:**  
 Mercredi de 16:00 à 20:00 heures  
 Samedi de 12:00 à 15:00 heures  
 L'Arena ouvre au public de 8:00 heures a.m. à 2:00 heures a.m. tous les jours

Très bientôt, le temps de la moto...  
 Quelques 30 modèles en démonstration.

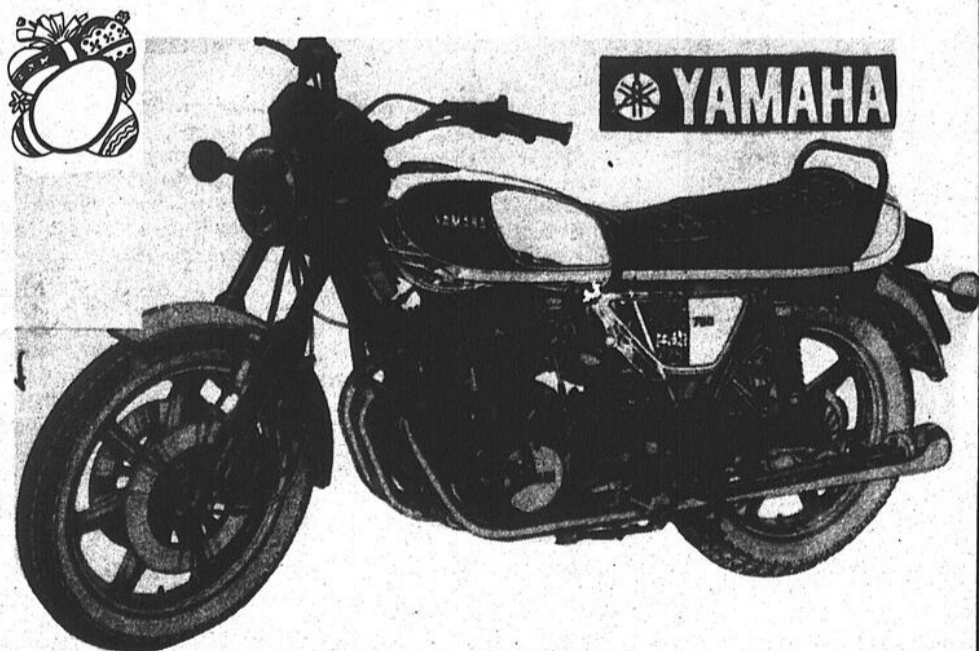

De la mini moto au summum en moto,  
 nous avons ce que vous désirez.  
 — Plan de financement sur place —

**J. Sicard Sports Enr.**

811 boulevard Est  
 Louiseville — 228-5803

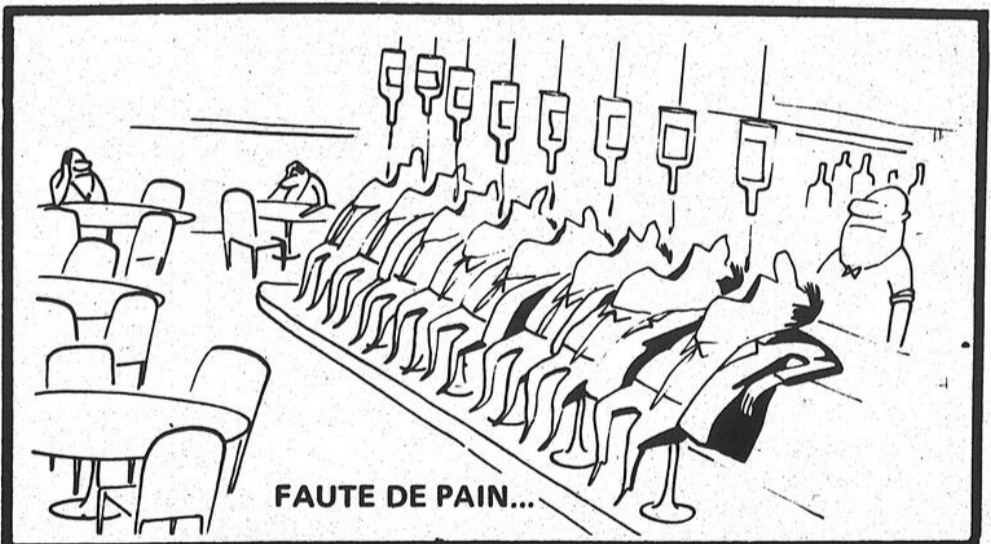

• VENTE • VENTE • VENTE • VENTE • VENTE • VE •  
**GRANDE VENTE**  
 jusqu'au 31 mars  
 • VENTE • VENTE • VENTE • VENTE • VENTE • VEN  
**BOUTIQUE JACQUELINE**  
 260 Ste-Dorothée, Louiseville, 228-4543  
 • VENTE • VENTE • VENTE • VENTE • VENTE • VEN

# AUBAINES laurentide

**pointure laurentide SUPER LATEX EXTÉRIEUR - ACRYLIQUE -**  
CONTENU NET: 1 GALLON ou 4.54 LITRES

**pointure laurentide LATEX INTÉRIEUR VELOUTE - ACRYLIQUE -**  
CONTENU NET: 1 GALLON ou 4.54 LITRES

**pointure laurentide EMAIL À PLANCHER INTÉRIEUR - EXTÉRIEUR -**  
CONTENU NET: 1 GALLON ou 4.54 LITRES

**pointure laurentide EMAIL SEMI-LUSTRE ALKYDS-INTÉRIEUR -**  
CONTENU NET: 1 GALLON ou 4.54 LITRES

**PRIX SPÉCIAL \$12.25 le gallon ou moins**

**PRIX SPÉCIAL \$11.95 le gallon ou moins**

**PRIX SPÉCIAL \$11.95 le gallon ou moins**

**PRIX SPÉCIAL \$12.25 le gallon ou moins**

*Laurentide, tout un choix couleurs Nature!*

En vente chez: **Caron & Gagnon Ltée**  
171 Ave Dalcourt, Louiseville, 228-2753

Les Canadiens comptent dans leur alignement une équipe de toute première force; de plus, il possède deux excellents gardiens, avec Ken Dryden et Michel ("Bunny") Larocque. Depuis le début de la nouvelle saison, les deux gardiens du club montréalais ont eu l'opportunité de travailler de façon régulière. Nous croyons qu'il s'agit là d'une excellente méthode, et lorsque le carbère débutant ne connaît pas une partie exceptionnelle, il y a toujours la possibilité de le changer. Cela se fait au football et au baseball et la très grande majorité des instructeurs acceptent cette façon de conduire l'opération comme étant dans l'intérêt de l'équipe; alors pourquoi pas au hockey?



MICHEL LAROCQUE



MIKE JORGENSEN

L'un des joueurs les plus versatiles, à la défensive arriérée, chez les Montréalais, est certes le très rapide Dickie Harris. Celui-ci, malgré une remarquable modestie, fait très peu de vacarme, et l'on entend rarement cet excellent athlète discuter de ses faits et gestes. Pourtant, depuis quelques saisons, avec le club de la Métropole, Harris fait des prodiges, autant à l'attaque qu'à la défense. Certains nous reprocheront peut-être de mentionner que Harris joue à l'attaque, car en réalité, on le retrouve généralement à la défensive; mais quand un demi-défensif reçoit le ballon sur les 3 ièmes jeux, il devient, selon nous, un attaquant. Harris est l'un des deux meilleurs porteurs de ballon à Montréal, avec Johnny Rodgers sur les retours. Les botteurs adversaires s'efforcent de tenir le ballon éloigné de Rodgers, on voit souvent Harris lors de

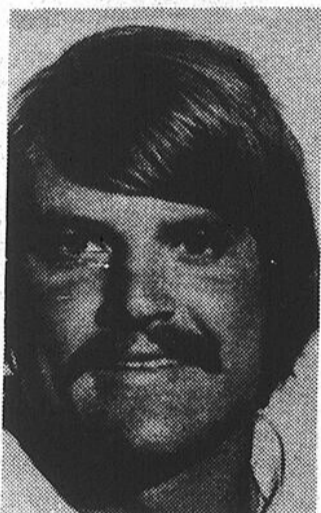

DICK HARRIS

ces courses. En plus des réusites qu'on lui connaît, il faut mentionner que grâce à sa vitesse Harris a plusieurs fois empêché ceux-ci de compter des touchés, car ses plaqués sont inévitables.

Le nouvel instructeur Dick Williams des Expos de Montréal n'a pas tardé à faire comprendre aux joueurs du club local que le directeur de stratégie n'est autre que lui-même. Pour ceux qui n'avaient pas encore signé leur contrat et qui voulaient participer à l'entraînement, Williams a immédiatement fait comprendre aux athlètes que seuls les joueurs avec des contrats signés, pouvaient descendre sur le terrain. Comme explication il affirmait qu'il ne voulait permettre de blessures, et de complications contractuelles, avant que les joueurs n'aient apposés leur signature sur le contrat. Mike Jorgensen vient de signer un contrat d'un an avec l'équipe locale.

## Potins sportifs

### Un vrai Partisan

On peut vraiment qualifier de vrai partisan, un amateur de hockey qui donne comme équipe d'étoiles les noms suivants: Gardien de buts: Mike Palmateer, Défenseurs: Borje Salming et Ian Turnbull, Ailier Droit: Lanny McDonald, Centre: Darryl Sittler, Ailier Gauche: Errol Thompson. Conclusion: on est partisan ou bien on l'est pas.

### Toujours au micro

Les gens, qui ont assisté, en très grand nombre d'ailleurs, à la Finale opposant les Flammes d'Yamachiche aux Extras de Ste-Ursule, ont certainement remarqué la présence du populaire annonceur de CHLN, Michel Désaulniers, à titre d'annonceur-maison. Notre ami Michel a fait de l'excellente besogne durant les parties de la finale et après les parties, il devait se retrouver encore derrière un micro.

### Ça tire à sa fin

Au rythme où fond la neige, il faudra bientôt remiser nos skis. A moins qu'une bonne bordée vienne couvrir les pistes, il faut maintenant compter les jours qu'il nous reste, pour pouvoir pratiquer ski alpin et ski de fonds. Il est à souhaiter que Dame Température ne nous laisse pas tomber et qu'elle continue à nous apporter de belles journées ensoleillées, afin qu'on puisse profiter à plein de nos derniers moments de ski.

### Pas un porte-chance!!!

C'est sans doute les mots qu'a prononcé Jean-Guy St-Yves, champion compteur pour la Jeune Chambre, en parlant de son épouse Hélène. En effet, cette dernière a assisté aux deux premières parties de la série semi-finale opposant la Jeune Chambre aux Flammes d'Yamachiche et la Jeune Chambre a perdu les deux parties. Elle n'a pas assisté aux deux suivantes et la Jeune Chambre les a gagnées. Enfin, lors de la dernière partie de la série, Jean-Guy a pris une chance en emmenant son épouse: Résultat: défaite pour la Jeune Chambre.

### Il aimerait mieux jouer plus tard.

Robert Lessard, porte-couleur du St-Louis & Filles, entr'autres, fait partie d'une ligue à St-Barthélemy, mais il a un problème car il lui arrive de manquer le début de la partie, surtout lorsqu'il a joué une grosse partie, la veille, dans la "Québécoise". Pour ne pas se lever en retard, Robert devrait s'acheter un "Big Ben", surtout lorsque ses parties sont cédulées à 6 hres...AM, le samedi.

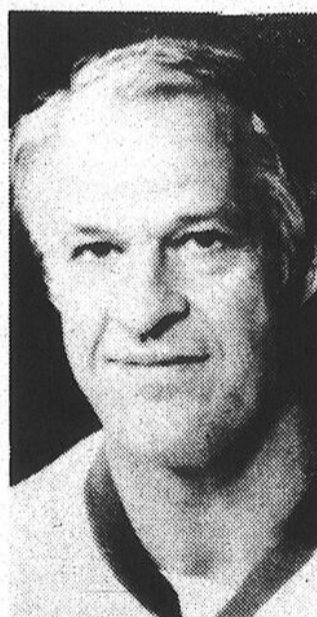

GORDIE HOWE

La famille Howe n'a pas fini de soulever des discussions au hockey. Après avoir été payé, tout récemment par la direction du club Aeros de Houston, alors que la majorité des autres joueurs ne touchaient pas leurs chèques de paye, voilà que l'on tente de séparer les deux fils de Gordie Howe. Les droits de l'un d'eux appartiennent aux Bruins de Boston, tandis que l'autre est la propriété du club de hockey Les Canadiens de Montréal. Il a été question tout récemment de ramener le trio à Détroit, alors que Gordie, le père, aurait pu jouer avec ses deux fils, pour l'équipe des Wings. Mais les Bostonnais ne veulent rien entendre et refusent de céder les droits qu'ils possèdent. Pour le moment le trio Howe joue toujours pour les Aeros de Houston.



Ray Baribeau, prop.

VENEZ FAIRE UN TOUR, C'EST LA VENTE SURBOUM!

AU

CENTRE



SINGER



LES GALERIES LOUISEVILLE

565 BOULEVARD EST LOUISEVILLE

Tél.: (819) 228-3848

### MACHINE ÉLECTRONIQUE DIANA\*

Choisissez votre point, poussez un bouton et cousez! Avec Diana c'est aussi simple que cela. Pas de cames, ni de disques. Diana offre les points droit, zig-zag, extensible et une gamme de points fantaisie, tous au bout de votre doigt. Mallette comprise. Ord. \$649.95

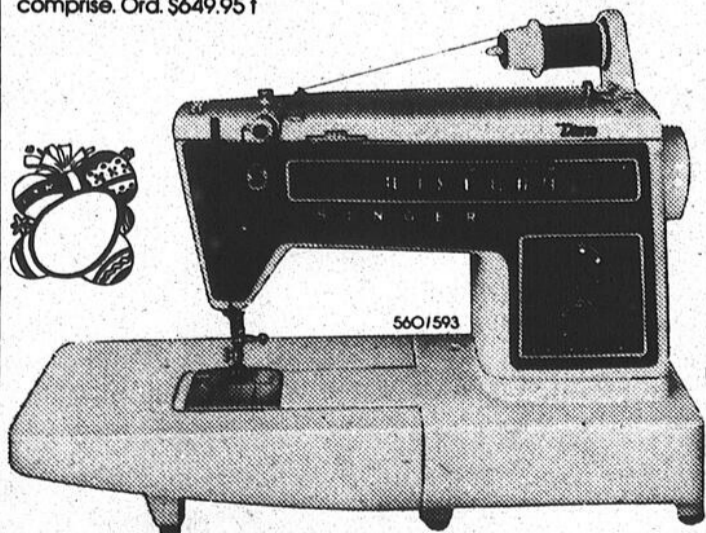

Nous avons aussi d'autres supers aubaines comme aspirateur-traineau C14CP1, rég.: à \$179.95 VENTE SURBOUM

**158.00**

ainsi que d'autres menus articles.

VENEZ FAIRE UN TOUR, C'EST LA VENTE SURBOUM! **ÉPARGNEZ \$80**

Il est amusant de noter les remarques des joueurs de l'équipe des Barons de Cleveland, à la suite de leur défaite contre le Tricolore, au Forum de Montréal. Ces athlètes professionnels sont maintenant assurés de recevoir leurs salaires jusqu'à la fin de la saison pour l'année courante; ils ne paraissent trop inquiets du fait d'avoir été battus par les Canadiens. Ils étaient tous cependant intéressés par la possibilité de représenter le Canada, lors du prochain tournoi à Vienne; on sait que les clubs qui ne seront admis aux éliminatoires de la Ligue Nationale fourniront les joueurs pour le groupe de l'Equipe-Canada.

Les journalistes montréalais qui ont visité la chambre des joueurs des Rangers de New York, après la récente défaite de l'équipe aux mains du club de Montréal, ont noté que l'ancien joueur du Tricolore n'était guère d'humeur à plaisanter. Il faut dire qu'après avoir perdu par le compte de 8-1, il n'y a pas tellement d'instructeurs qui sont envieux de rencontrer les journalistes. Lorsqu'un gardien de buts tel que Gilles Gratton se fait huer copieusement par les amateurs, et leur répond en les traitant de caves, et lance la rondelle dans la foule, après un arrêt facile, le dit instructeur doit tâcher de trouver moyen de sourire. Il serait surprenant de voir Gratton demeurer encore très longtemps avec l'équipe des Rangers, et nous avons l'impression qu'il portera bientôt un autre uniforme.



GILLES GRATTON

Pour les Canadiens et Montréalais qui voyagent à travers les Etats Unis, il conviendrait de s'arrêter dans une toute petite ville de l'Etat du Missouri; à quelque distance de St-Louis. Il y a là un endroit fort intéressant qui s'appelle Cuba, tout comme la célèbre île ou règne Fidel Castro; on y trouve un restaurant et bar-salon dirigé par un canadien français, ex-joueur des Blues de St-Louis, du nom de Noël Picard. Dans cet endroit, Picard, l'ancien policier des Blues, reçoit ses nombreux clients, et plusieurs anciens joueurs de hockey viennent prendre un excellent repas. Il est très heureux et satisfait; de plus, il se trouve en plein territoire de chasse et de pêche, deux sports qu'il aime autant que le hockey. Avis donc aux Québécois qui descendent du côté de Chicago et qui continuent jusqu'à St-Louis; arrêtez saluer un gars que l'on surnomme le Joyeux Noël.



STAN MIKITA

Cela n'arrive pas tous les jours, mais après un effort considérable et quelques 18 années dans la Ligue Nationale, ains qu'environ 65 parties lors de la saison courante, le solide patineur Stan Mikita comptait enfin son 500ième but. Il se retrouve ainsi dans un groupe très choisi d'individus qui ont déjà compté un nombre égal de buts, depuis leurs débuts dans la Ligue Nationale. Parmi ceux-ci, l'on doit compter les joueurs suivants: Gordie Howe, Bobby Hull, Phil Esposito, Maurice Richard, Frank Mahovlich, Johnny Bucyk, Jean Béliveau et Normie Ullman. Mikita a finalement réussi ce 500ième but contre l'ancien gardien des Rangers, soit Cesare Maniago; il se souvient d'avoir compté son tout premier but dans la Ligue Nationale, alors qu'il déjouait Gump Worsley, le Verdunois, le 7 octobre 1959, également contre les Rangers de New York.

## Morceaux du Québec

par Daniel Latouche

C'est un peu malgré lui, malgré son manque d'unité et la faiblesse de certaines études, que **La modernisation politique du Québec** (éditions du Boréal Express) risque de devenir un outil de réflexion si important pour le Québec d'après le 15 novembre. Maintenant que les Québécois sont dirigés par un gouvernement qui veut reprendre le flambeau de la Révolution Tranquille, il est grand temps de s'arrêter pour évaluer les changements politiques que la première Révolution Tranquille nous a légués. C'est ce que font les neuf auteurs qui collaborent à ce livre dans ces secteurs-témoins que sont les partis politiques, l'administration publique, la politique linguistique et les relations Ottawa-Québec.

Ce livre avait probablement été construit comme un livre d'histoire; qui aurait pu deviner qu'il s'agissait en fait d'une étude prospective, surtout pas Claude Morin, l'actuel Ministre des Affaires intergouvernementales qui y contribue un texte écrit à l'époque encore toute récente où il devait se contenter du rôle paisible de professeur à l'École nationale d'administration publique.

### Capsules

Les éditions du Jour présentent trois nouveaux livres: **L'offensive rouge**, ou les secrets de la tactique soviétique au hockey, par Gérard Boullonne, Jacques Caron et Christian Pelchat; **La M.T.**, ou comment parvenir à l'énergie intérieure, rédigé en collaboration (avant-propos d'Hans Selye et introduction de R. Buckminster Fuller); puis, **Restez mince après avoir maigri** de Behoteguy de Teramond.

Les éditions du Remue-ménage lancent un livre de France Roy sous le titre **La vie d'une femme avec un alcoolique**.

Les éditions l'Étincelle publient, en traduction de l'américain, un ouvrage du Dr Ben F. Feingold sous le titre **Pourquoi votre enfant est-il hyperactif?** Les colorants, les additifs alimentaires et les parfums synthétiques peuvent, selon l'auteur, modifier le comportement des enfants.

Liv **Ullman/Ingmar Bergman**: tel est le titre d'un livre qui paraît aux éditions Quinze sous la signature de Bernie Garfinkel. Les visages réels du couple qui a donné naissance au film célèbre qu'est «Scènes de la vie conjugale».

Avant?  
ou après?  
Ça dépend de vous!



PARTICIPATION

## PRINTEMPS '77

### Le style soigné...



**Veston en laine et polyester dans les tons très à la mode.**



**ANDRÉ PICOTTE INC.**  
mercerie pour hommes  
370 St-Laurent  
Louiseville, 228-4569

**VOUS OBTENEZ RAPIDEMENT UN RENSEIGNEMENT SUR LES SERVICES DU GOUVERNEMENT EN DEMANDANT ZENITH 26770 A LA TELEPHONISTE, SANS FRAIS**

**C'EST LA PLACE!**



**Communication-Québec**

1401 RUE ROYALE  
TROIS-RIVIERES

## PERCEUSE MECANIQUE

### Idéale pour entailler les érables ou autres endroits où il n'y a pas de courant.

- compacte
- légère
- poids 8.8 lbs
- facile à manipuler
- l'embrayage centrifuge
- assure une opération simple et facile
- emploie mèche standard jusqu'à 1 po.
- révolution de la mèche 360 RMP



TAS

N.B. Les cultivateurs qui veulent équiper leur scie à la chaîne de mèches, s.v.p. réservez une semaine à l'avance.

**Tél.: 296-3616**  
**Gilles Lamy**  
SPORT ENR.  
Yamachiche

**Profitez des spéciaux que vous offrent les magasins d'alimentation dans L'Echo.**



Faire un crochet pour les articles que vous avez besoin et apporter cette liste en magasinant.

- |  |  |   |
|--|--|---|
| <b>Fruits et Légumes</b>                   | <input type="checkbox"/> Poivre                | <input type="checkbox"/> Poissons               |
| <input type="checkbox"/> Pommes            | <input type="checkbox"/> Piments               | <input type="checkbox"/>                        |
| <input type="checkbox"/> Bananes           | <input type="checkbox"/> Epices                | <input type="checkbox"/>                        |
| <input type="checkbox"/> Citrons           | <input type="checkbox"/> Sauce                 | <input type="checkbox"/>                        |
| <input type="checkbox"/> Limes             | <input type="checkbox"/>                       | <input type="checkbox"/>                        |
| <input type="checkbox"/> Oranges           | <input type="checkbox"/>                       | <b>Savons, Papier</b>                           |
| <input type="checkbox"/> Ananas            | <input type="checkbox"/>                       | <input type="checkbox"/> Eau de javel           |
| <input type="checkbox"/> Pamplemousses     | <input type="checkbox"/>                       | <input type="checkbox"/> Détergent en poudre    |
| <input type="checkbox"/> Tangerines        | <input type="checkbox"/>                       | <input type="checkbox"/> Nettoyeurs.            |
| <input type="checkbox"/> Asperges          | <b>Produits laitiers</b>                       | <input type="checkbox"/> Savons de toilette     |
| <input type="checkbox"/> Cosses de fèves   | <input type="checkbox"/> Beurre                | <input type="checkbox"/> Cire à meubles         |
| <input type="checkbox"/> Choux             | <input type="checkbox"/> Fromage               | <input type="checkbox"/> Cire à plancher        |
| <input type="checkbox"/> Choux de Siam     | <input type="checkbox"/> Oeufs                 | <input type="checkbox"/> Ampoules électriques   |
| <input type="checkbox"/> Choux-fleurs      | <input type="checkbox"/> Lait                  | <input type="checkbox"/> Papier de toilette     |
| <input type="checkbox"/> Céleri            | <input type="checkbox"/> Shortening            | <input type="checkbox"/> Serviettes             |
| <input type="checkbox"/> Concombres        | <input type="checkbox"/> Graisse               | <input type="checkbox"/> Détergent liquide      |
| <input type="checkbox"/> Laitues pommées   | <input type="checkbox"/> Yogourt               | <input type="checkbox"/> Sacs à poubelles       |
| <input type="checkbox"/> Oignons           | <input type="checkbox"/> Crème glacée          | <input type="checkbox"/>                        |
| <input type="checkbox"/> Piments           | <input type="checkbox"/> Margarine             | <input type="checkbox"/>                        |
| <input type="checkbox"/> Patates           | <input type="checkbox"/> Fromage               | <input type="checkbox"/>                        |
| <input type="checkbox"/>                   | <input type="checkbox"/>                       | <b>Pharmacie</b>                                |
| <input type="checkbox"/>                   | <input type="checkbox"/>                       | <input type="checkbox"/> Désodorisant           |
| <input type="checkbox"/>                   | <input type="checkbox"/>                       | <input type="checkbox"/> Lames de rasoir        |
| <input type="checkbox"/>                   | <b>Produits congelés</b>                       | <input type="checkbox"/> Serviettes hygiéniques |
| <b>Conserves</b>                           | <input type="checkbox"/> Desserts              | <input type="checkbox"/> Pilules maux de tête   |
| <input type="checkbox"/> Sauce aux pommes  | <input type="checkbox"/> Poissons              | <input type="checkbox"/> Shampoing              |
| <input type="checkbox"/> Salade aux fruits | <input type="checkbox"/> Fruits                | <input type="checkbox"/> Pâte à dents           |
| <input type="checkbox"/> Jus de fruits     | <input type="checkbox"/> Jus                   | <input type="checkbox"/>                        |
| <input type="checkbox"/> Pêches            | <input type="checkbox"/> Soupes                | <input type="checkbox"/>                        |
| <input type="checkbox"/> Poires            | <input type="checkbox"/> T.V. Dinners          | <input type="checkbox"/>                        |
| <input type="checkbox"/> Ananas            | <input type="checkbox"/> Gâteaux               | <b>Pâtisseries</b>                              |
| <input type="checkbox"/> Fèves jaunes      | <input type="checkbox"/> Tartes                | <input type="checkbox"/> Pain                   |
| <input type="checkbox"/> Fèves au lard     | <input type="checkbox"/> Légumes               | <input type="checkbox"/> Gâteaux                |
| <input type="checkbox"/> Carottes          | <input type="checkbox"/>                       | <input type="checkbox"/> Biscuits               |
| <input type="checkbox"/> Blé d'Inde        | <input type="checkbox"/>                       | <input type="checkbox"/> Tartes                 |
| <input type="checkbox"/> Champignons       | <input type="checkbox"/>                       | <input type="checkbox"/>                        |
| <input type="checkbox"/> Spaghetti         | <b>Commodités</b>                              | <input type="checkbox"/>                        |
| <input type="checkbox"/> Macaroni          | <input type="checkbox"/> Poudre à pâte         | <input type="checkbox"/>                        |
| <input type="checkbox"/> Saumon            | <input type="checkbox"/> Soda                  | <input type="checkbox"/>                        |
| <input type="checkbox"/> Sardines          | <input type="checkbox"/> Breuvage chocolat     | <b>Articles assortis</b>                        |
| <input type="checkbox"/> Tuna              | <input type="checkbox"/> Corn starch           | <input type="checkbox"/> Mélanges à gâteaux     |
| <input type="checkbox"/> Homard            | <input type="checkbox"/> Café                  | <input type="checkbox"/> Bonbons                |
| <input type="checkbox"/> Tomates en boîtes | <input type="checkbox"/> Farine                | <input type="checkbox"/> Céréales               |
| <input type="checkbox"/> Sauce tomates     | <input type="checkbox"/> Noix                  | <input type="checkbox"/> Cigarettes             |
| <input type="checkbox"/> Jus de tomates    | <input type="checkbox"/> Raisins               | <input type="checkbox"/> Biscuits soda, ritz    |
| <input type="checkbox"/>                   | <input type="checkbox"/> Sucre                 | <input type="checkbox"/> Confitures             |
| <input type="checkbox"/>                   | <input type="checkbox"/> Thé                   | <input type="checkbox"/> Marmelade              |
| <input type="checkbox"/>                   | <input type="checkbox"/> Pâtes alimentaires    | <input type="checkbox"/> Nouilles               |
| <b>Produits de bébés</b>                   | <input type="checkbox"/> Riz                   | <input type="checkbox"/> Beurre de peanut       |
| <input type="checkbox"/> Fruits            | <input type="checkbox"/> Papier ciré aluminium | <input type="checkbox"/> Gelée                  |
| <input type="checkbox"/> Viande            | <input type="checkbox"/> Sacs assortis         | <input type="checkbox"/> Gélatine               |
| <input type="checkbox"/> Légumes           | <input type="checkbox"/>                       | <input type="checkbox"/> Pouding                |
| <input type="checkbox"/> Céréales          | <input type="checkbox"/>                       | <input type="checkbox"/> Patates chips          |
| <input type="checkbox"/> Couches           | <input type="checkbox"/>                       | <input type="checkbox"/> Pizza                  |
| <input type="checkbox"/> Huile             | <b>Viande</b>                                  | <input type="checkbox"/> Viande à chien         |
| <input type="checkbox"/> Poudre            | <input type="checkbox"/> Steak boeuf lard veau | <input type="checkbox"/> Sacs à lunch           |
| <input type="checkbox"/>                   | <input type="checkbox"/> Steak haché           | <input type="checkbox"/> Liqueurs               |
| <input type="checkbox"/>                   | <input type="checkbox"/> Rôti de boeuf         | <input type="checkbox"/> Bière                  |
| <input type="checkbox"/>                   | <input type="checkbox"/> Roast beef            | <input type="checkbox"/> Allumettes             |
| <input type="checkbox"/>                   | <input type="checkbox"/> Poulets               | <input type="checkbox"/>                        |
| <b>Assaisonnements</b>                     | <input type="checkbox"/> Dindes                | <input type="checkbox"/>                        |
| <input type="checkbox"/> Ketchup           | <input type="checkbox"/> Foie                  | <input type="checkbox"/>                        |
| <input type="checkbox"/> Moutarde          | <input type="checkbox"/>                       | <input type="checkbox"/>                        |
| <input type="checkbox"/> Marinades         | <input type="checkbox"/> Spare ribs            | <b>Autres item</b>                              |
| <input type="checkbox"/> Relish            | <input type="checkbox"/> Côtelettes            | <input type="checkbox"/> Viande en boîtes       |
| <input type="checkbox"/> Mayonnaise        | <input type="checkbox"/> Saucisses             | <input type="checkbox"/>                        |
| <input type="checkbox"/> Olives            | <input type="checkbox"/> Saucisses hot dog     | <input type="checkbox"/>                        |
| <input type="checkbox"/> Vinaigre          | <input type="checkbox"/> Jambon                | <input type="checkbox"/>                        |
| <input type="checkbox"/> Sel               | <input type="checkbox"/> Viandes froides       | <input type="checkbox"/>                        |

**UN AUTRE SERVICE DE VOTRE JOURNAL**

Épargnez du temps et de l'argent en préparant votre magasinage chez-vous.



Récemment, six jeunes filles faisaient leur promesse de Guides, au sous-sol de l'église. Ces jeunes sont: Chantal Gosselin, Chantal Giguère, Danielle Cloutier, Martine Vallières, Diane Trudel et Dominique Livernoche.

Le but du mouvement est de développer la personnalité de la jeune fille. Pour ce qui est de la promesse, elle est la suivante: Avec vous toutes, je m'engage: à rendre les autres plus heureux, à servir avec audace mon pays, à partager l'idéal de toutes les guides du monde.

Félicitations à ces six nouvelles Guides et bonne chance dans leur "nouvelle carrière".

La cheftaine de la 28e Compagnie de Louiseville est Diane G. Lessard et les assistantes sont: Lucie René, Irène Couture, et Monique Lupien.

Photo J.P.P.



Les membres du Projet P.I.L. du Centre des Chevaliers de Colomb organisaient dimanche dernier une exposition de tableaux et de photos. Pour la circonstance des artistes locaux ont exposé leurs oeuvres. M. Gilles Turenne, peintre présentait 25 tableaux, Mme Andrée A. Béland exposait environ 15 peintures et le photographe Jacques Béland avait quelque 50 photos qui attiraient tous les regards. Ses photos nous faisaient voir différentes facettes de la Gaspésie. Il est à noter qu'en raison de la mauvaise température qu'on a connue dimanche on pourra voir ces peintures et photos mardi soir et mercredi soir de 18:00 h. à 21:00 h. au Centre des Chevaliers de Colomb. Ceci également à la demande de plusieurs.

PHOTO J.P.P.



Dans le cadre du Carnaval de Maskinongé, on procédait samedi dernier au couronnement de Miss Tournesol. La reine était choisie à la suite de la vente de macarons. C'est la jeune Christiane Thibault qui s'est vue décerner ce titre tant convoité par trois jeunes filles.

La photo nous montre dans l'ordre habituel: Lyne Fréchette, duchesse; José Gerbeau, duchesse; Christiane 1ère Thibault, Miss Tournesol; Richard Ayotte, roi et Michel Ayotte, duc. Était absent au moment de la photo, le duc Marco Béland.

PHOTO J.P.P.

# Échotier



— Ernest Lofleur, classe de 7<sup>e</sup>, premier prix de persévérance...

Paul "Moto Ski" Gélinas a connu en fin de semaine, les joies d'une panne de motoneige. Heureusement pour lui, il n'utilisait pas sa Moto Ski alors qu'il se pavanait dans une luxueuse "Elite". Mais nous serons charitable pour Paul et nous nous en tiendrons à croire que la température douce de la fin de semaine fut la principale cause des pannes qu'ont subies Paul et ses amis dans le Parc Mastigouche.

— Le directeur de l'hôtel (au garçon). — Je vous avais dit de porter sa note au «14».

— Mais je l'ai fait, monsieur.  
— Impossible: je l'entends qui continue à chanter.

Florent "Symphorien" Lamy ne prend pas de chance lorsqu'il part en motoneige et pour être sûr de retrouver son chemin, il le parsème de balises. Mais les Services de Protection de l'Environnement ne seraient peut-être pas d'accord avec lui sur le genre de balises utilisées en fin de semaine dernière!

Un cultivateur cruellement attaqué par un essaim de guêpes qu'il vient de déterrer se précipite chez son médecin.  
— Docteur! au secours! sauvez-moi!

— Calmez-vous, répond le praticien, cela ne sera rien, je vais vous faire quelques piqûres!

Florent, toujours le même, s'est précipité chez son oculiste en revenant de sa fin de semaine en motoneige. Ses yeux étaient d'une couleur rouge inhabituelle. Selon certaines informations, sa visite au Cabanon à St-Zénon ne serait pas étrangère à cette nouvelle maladie de ses yeux.

— L'instituteur demande à ses élèves: "Qu'est-ce qu'un mammoth?"...  
Et l'un d'eux répond: — Un éléphant d'avant-guerre.

— Voyons, demande le docteur, vous sentez-vous moins nerveux depuis que vous passez votre week-end à la pêche?

— Au contraire, docteur, je suis beaucoup plus nerveux.

— C'est curieux, la pêche est pourtant une bonne détente. Tous ceux à qui je l'ai conseillée s'en sont trouvés bien.

— Oui docteur, mais eux, ils ne pêchent sûrement pas dans les endroits interdits.

Le maire de la Paroisse a perdu sa compagne lors des séances du conseil municipal. Notre nouvelle secrétaire, Catherine McMurray est redescendue au niveau de l'assistance. C'est notre confrère Berthold qui y perd au change puisque Catherine s'est accaparée d'autorité de son siège. Serait-ce un signe que l'hebdo est plus privilégié que le quotidien puisque l'on a conservé le siège du premier?

Prière du soir d'une petite fille insupportable vient d'être punie:

— "Bénissez papa et maman, mais, s'il-vous-plaît, ne leur envoyez pas d'autres enfants parce qu'ils ne savent pas prendre soin de celle qu'ils ont déjà".

C'était la première fois que le petit Jean-Paul (rien à voir avec notre journaliste) allait à l'église (y va-t-il encore?).

Quand tous les enfants de choeur entrèrent, avec leurs soutanes et leurs surplis, il dit à son père: "Regarde papa, ils s'en vont tous se faire couper les cheveux!"

Certains joueurs de hockey ont bénéficié d'un voyage en Floride. C'est-à-dire du voyage de leur épouse, mais non de leur retour... Après le retour de Ginette, son mari, Roger, fut absent des parties de la Ligue Old Timers durant plusieurs jours pour cause de "maux de reins" nous a-t-on précisé!

Comme c'est jeudi, on en a profité pour expédier le jeune Albert chez le coiffeur, où son père doit venir le chercher dans une demi-heure. Il faut préciser que le père est chauve comme un oeuf, et que le problème du coiffeur ne se pose pas pour lui.

Le jeune Albert s'installe sur le fauteuil, tandis que le coiffeur lui demande:

— Comment veux-tu que je te coupe les cheveux? Il réfléchit et répond:

— Et ton papa, il est coiffé comment?  
— Avec la peau par-dessus!...

Paul Béland, on l'avait presque oublié dans cette chronique depuis plusieurs mois, ne fait jamais rien comme les autres. Pour tuer son chat, il n'a trouvé mieux que de le placer sous le capot de son auto. Résultat, quelques centaines de dollars de dommages. Paul, les vétérinaires nous débarrassent de ces minois pour beaucoup moins cher et sans souffrance pour la victime!

Un jour un professeur gronde son élève:

— Vous avez une orthographe déplorable. Vous êtes sans excuse, quand vous avez un doute consultez le dictionnaire.

Et l'élève de répondre: — Mais, monsieur, je n'ai jamais de doute!

Autrefois, l'arrivée des cornelles était un signe infaillible de l'arrivée du printemps. Aujourd'hui, les méthodes d'évaluation ont changé, et l'apparition des convertibles est un signe aussi sûr de la fin de l'hiver que l'arrivée des cornelles. Et dernièrement, Serge Lafrenière se pavanait dans les rues de la Ville au volant d'une convertible, le toit baissé, les idées au vent...

Qu'est-ce que "Yo-Yo" ne ferait pas pour se mériter les bonnes grâces du journaliste? Elle va même jusqu'à commander son déjeuner avant même qu'il ne pénètre dans le restaurant... Un tel service mérite d'être souligné!

— Pour moi, dit le client à la serveuse, ce sera un plat-du-jour, et un mot gentil.

La serveuse lui apporte le plat-du-jour.

— Et le mot gentil? insiste le client.  
— Mangez pas de ce truc-là!

M. Léo Paul Picotte, ex-secrétaire de la Paroisse de Louiseville a dû se rendre à l'évidence lors de la dernière séance du conseil: les membres du conseil n'ont pas oublié ses compétences. Mais Léo Paul, en bon retraité, a refusé toutes les offres de services en provenance du conseil.

— Le shérif entre dans un saloon du Far-West.

— Tiens! dit-il au patron. Vous avez mis de la sciure sur le sol.

— C'est pas de la sciure. Hier soir, il y a eu une petite bagarre. C'est ce qui reste des tables...

Le conseiller Cyrille Frigon a tout fait lors de la dernière séance du conseil pour que son nom soit publié dans cette chronique. Mais au fait, qu'est-ce qu'il a fait au juste???

INTERVIEW. — Le reporter d'un grand journal parisien se présente à la porte d'un couvent et dit à la soeur tourière:

— Il paraît qu'il y a une sainte chez vous.

— Oui, dit la soeur en baissant les yeux, c'est moi.

LE COIN DU NEWFIE

Les Newfies ne sont pas aussi stupides que l'on croit... ils le sont davantage.

PENSEE DE LA SEMAINE:

L'hospitalité veut que vous donniez à vos invités l'impression qu'ils sont chez eux — même si vous déplorez qu'ils n'y soient pas restés.

## Gravel taxi

au centre ville  
Laurent Gravel, prop.  
230 St-Laurent, Louiseville  
**228-5686**

Voyagez en toute sécurité avec Laurent.

## ÉVITEZ LES PROBLÈMES DE LA CRUE DES EAUX



### EN ACHETANT VOTRE POMPE DE PUISARD

À VOTRE QUINCAILLERIE  
**DÉSAULNIERS ET FRÈRES**

211, St-Laurent Louiseville

## SOIREE CANADIENNE

Organisée par l'A.F.E.A.S. de Maskinongé  
Samedi le 19 mars 1977  
à 8 heures p.m.  
à la salle Marie-Immaculée

Danses sociales et sets canadiens

Talents locaux

Spectacle de danse folklorique

Raffle de 3 magnifiques pièces artisanales

Nombreux prix de présence

Bienvenue à tous

Prix du billet: \$2.00

15 minutes d'activités,  
3 fois par semaine,  
c'est tout!



En forme... pour mieux vivre!

### ENCANTEUR COLBERT & FRERE INC.

Gilbert Colbert

— encanteur licencié —

Toujours à votre service pour tous genres d'encans ou pour l'achat de vos terres avec roulant.

Tél.: (819) 297-2711

Ste-Gertrude Cté Nicolet

Vous désirez une nouvelle auto?

Rencontrez-moi du lundi au vendredi de 9h. a.m. à 9h. p.m. C'est avec plaisir que je vous donnerai tous les renseignements nécessaires.



GAÉTAN DUPUIS, rep. chez Clément & Frère Ltée

700 boul. Ouest, Louiseville

Tél.: 228-2701 — Rés.: 228-4521

### Réjean Isabelle Inc.

310 St-Laurent, Louiseville, 228-4760

## SPÉCIALISTE DE L'AUTO

La nouvelle saison printanière incite à faire une vérification des pièces et accessoires suivants: bougies, amortisseurs extra-robuste, silencieux, brosses et mitaines pour lavage d'autos.

SPÉCIAL DE LA SEMAINE

pour \$2.89

CIRE POUR LIMOUSINE de marque "Gardon"



Cette cire convient à la peinture type acrylique de G.M.

## Avis d'assemblée

L'assemblée générale annuelle de la Caisse Populaire de St-Sévère aura lieu mardi, le 29 mars 1977, à 8 heures p.m., au sous-sol du couvent de St-Sévère.

Tous les membres sont invités à y assister.

## AVIS PUBLIC

Province de Québec,  
Commission Scolaire De Grandpré.  
Comté de Maskinongé.

Avis public est par le présent donné à tous les contribuables, qu'à une session régulière ajournée de la susdite commission scolaire, tenue en la salle des délibérations du centre administratif, lieu ordinaire des réunions, le 10 mars 1977 à 20 heures, une résolution d'emprunt à long terme au montant de \$1,344,000.00 a été adoptée pour financer la construction de l'école élémentaire "A. Gérin-Lajoie" de Yamachiche.

Toute personne intéressée est invitée à prendre connaissance de cette résolution au bureau du centre administratif, situé au 103 rue St-Laurent, Louiseville, aux heures d'ouverture du bureau.

Donné à Louiseville, ce quinzième jour de mars mil neuf cent soixante-dix-sept.

Denis Chrétien,  
Directeur général.

## Espérance et Quotidien Mieux vaut prévenir

Je suis émue par la détresse des couples malheureux, gens de bonne volonté, qui jugent leur engagement encore valable, pour l'éducation des enfants ou pour d'autres considérations. Après quelques années de mariage, ils n'arrivent plus à communiquer vraiment et croient que c'est irrémédiable. Leur union rappelle celle de leurs parents dont l'idéal s'est borné à "s'endurer", durant la majeure partie de leur vie commune.

Et il n'y a rien de désespérant comme de croire à la "permanence" d'une situation pénible. Ce pessimisme, de plus, bloque tous les changements possibles. On recule devant le moindre effort qu'on pense inutile. Pourtant, lorsque nous éprouvons des difficultés conjugales, nous avons à notre portée, beaucoup plus de

moyens de nous aider et de nous faire aider, que n'en avaient les couples des générations précédentes.

Parmi ces moyens, on compte les Rencontres Conjugales où durant une fin de semaine, les couples peuvent s'interroger dans le silence et le recueillement, entendre des causeries conçues à leur intention, connaître d'autres couples, bénéficier de l'écoute et de la compréhension d'aumôniers formés à la relation d'aide et dans la prière, faire appel à la grâce d'état.

Pour leur part, les Services d'Orientation des Foyers fondent leur action sur l'interrelation des couples. Les groupes Serena et les Centres de Planification Familiale fournissent des informations précises sur les méthodes contraceptives. La lecture approfondie de livres de

psychologie qui proposent des solutions réalistes, peut favoriser une meilleure entente du couple. Dans certains cas, l'intervention d'un psychologue sera indiquée, soit pour une thérapie familiale ou pour une aide individuelle.

Une femme témoignera: "Durant un cours de Relations Humaines, j'ai appris à reconnaître les qualités de mon mari, depuis, je le comprends mieux." Pour tel couple, une Rencontre Conjugale aura été l'occasion d'une prise de conscience bénéfique. Après avoir entendu une conférence sur l'éducation des

enfants, des parents réussiront à se mettre d'accord sur les méthodes d'éducation à adopter.

Dans la plupart des cas, pour ne pas dire dans tous les cas, plusieurs moyens conjugués et beaucoup de persévérance sont à l'origine de changements notables dans la relation d'un couple en difficulté. Mais peut-être vaut-il mieux prévenir que guérir et ne pas attendre d'être un ménage en détresse, pour se préoccuper de devenir plus compétents et plus heureux en amour.

Louise Lacombe

## Saint-Paulin

par réal u. guimond

## Concert à Louiseville

"Soirée viennoise du chœur Chant'Ami de Louiseville. Endroit: auditorium de la Polyvalente de Louiseville. Dates: 16 au 20 avril, 1er et 7 mai. Billets en vente par les choristes et par les marchands suivants: Louiseville Auto Parts (Roger Lessard); Marché Sélect (Mme Voisard); Marché Métro (Hémond). Bienvenue à tous.

seront au programme de la journée. (Mme Marie-Rose Bastien, sec.)

### Service de la garde paroissiale

Dimanche 20 mars 1977:  
7h00: C. Plante et P. Martel  
9h30: B. Leblanc et M. Brodeur  
11h00: F. Lessard et J. Lampron

### Protection du citoyen

Mercredi le 23 mars 1977, tous les représentants d'organismes et citoyens intéressés de la paroisse sont invités à assister à une rencontre d'information sur le thème de la protection du citoyen.

Cette rencontre aura lieu à l'Hôtel du Boulevard, 170 Boulevard Est, à Louiseville, à compter de 7h30 p.m. A cette occasion, vous pourrez échanger avec les représentants régionaux de l'Office de la protection du consommateur, de l'Aide juridique et de la Cour des petites créances.

### Important pour les membres de l'âge d'or

A tous les membres qui ont une assurance-vie "Les Artisans Coopvie", votre prime est maintenant due. Veuillez vous en acquitter d'ici le 21 mars. De plus, si un membre désire s'assurer, il n'a qu'à en faire demande aux officiers de votre cercle local, qui vous donneront les renseignements nécessaires. Mme Bourque des Trois-Rivières viendra nous rendre visite le 22 mars après-midi. La carte de membre est requise.

Autre avis: Les membres de votre exécutif du Club de l'Age d'Or organisent pour le 24 mars, un voyage à Montréal au théâtre des Variétés. D'autres visites

### Les érables en action

Avec la pluie qui nous arrive, les sucriers devront se mettre à l'oeuvre pour entailler leurs érables, afin d'en ramasser l'eau pour en faire un délicieux dessert.

Les fêtes au sucre seront à la mode, et chacun pourra se régaler de fèves au lard, grillades, sirop, tire, trempettes etc. Une journée ou une veillée à ne pas manquer... une randonnée à la cabane à sucre.

### Nouveau réservoir de l'aqueduc

SAVIEZ-vous que, depuis plus d'une semaine, le réservoir que la Municipalité de "VILLAGE" de Saint-Paulin a construit l'été dernier, est en opération? La pression d'eau est régulière à 60 livres depuis l'installation des deux nouvelles pompes circulatrices. C'est une amélioration importante pour tous les abonnés de l'aqueduc.

### Le Club optimiste au travail

Monsieur Léo Béland, Président du Club Optimiste de Saint-Paulin, convoque les membres du Club Optimiste, et il paraît que tout un projet est sorti de cette assemblée. Félicitations les gars. A tous les membres de se retrousser les manches pour en faire une réussite.



### MARCHÉ MÉTRO



**ELOI LEVASSEUR**  
St-Paulin, 268-2028

<b>Cuisses de poulet congelées, boîte de 5 lbs</b>	<b>3.79</b>
<b>Céleri "Floride" gr. 24</b>	<b>.49</b>
<b>Huile "Crisco" bout. 48 on.</b>	<b>1.73</b>
<b>Tomates en conserve "Aylmer" boîte de 19 on.</b>	<b>.49</b>
<b>Nettoyeur en poudre "Spic and Span" bte 68 on. format économique</b>	<b>1.99</b>

## NOUVEAUX TISSUS PRINTANIERS

- ratine de velours rayée et unie, couleurs "mode"
- assortiment de tissus en coton imprimé et rayé
- tissus polyester
- gabardine d'été pour pantalons et costumes
- tissus à la livre



## BEL-MODES TEXTILES

240 St-Aimé

Louiseville

228-4018



**GROS LOT APPROXIMATIF VENDREDI HIPPOFECTA INC.**

# \$388,044.00

**FAITES VALIDER VOS BILLETS**

## 2783 Chronique Colombienne

### Premier degré initiation 1977.

Le premier degré de l'initiation 77 sera samedi le 19 mars à 8.00 P.M. à notre salle. Ce degré sera suivi de la messe qui sera dite par notre Aumônier, l'Abbé Jean Neault. La carte de membre 1977 sera exigée, et je demande aux frères chevaliers qui ne sont pas encore en règles d'aller chercher leur carte durant les prochains jours afin qu'il n'y est pas de foule à l'entrée de la salle. Merci de votre attention. Comme vous le savez, cette année est la dernière initiation que je ferai comme grand chevalier je puis vous assurer que je donnerai 200% de moi-même afin d'en faire une réussite totale avec mes officiers du conseil. Donc tous, rendez-vous mes frères chevaliers samedi pour ce premier degré de cette initiation.

#### Assurance à votre conseil.

Vous avez jusqu'au 20 mars pour vous acquitter de ces dûs. Après cette date ceux qui n'auront pas payé, nous annulerons leur police automatiquement, c'est un dernier avis.

#### Assemblée générale.

La prochaine assemblée générale aura lieu le 4 avril à 8.00 P.M.

#### Election à votre conseil.

Les élections à votre conseil auront lieu le 15 mai avec déjeuner canadien qui commencera à 8.30 A.M. à votre salle.

#### Activités des variétés.

Il y aura randonnée en raquettes le 15 mars chez Mme Jean Pagé avec arrêt et goûter à la cabanne Chez Gérard. C'est pour les

membres seulement, le 29 mars aura lieu leur souper à la cabane à sucre chez M. Paul Béland, le billet est de \$4.50, membres et amis sont invités.

#### Tournoi de pool.

Voici les gagnants de ce tournoi tenu à votre conseil, les premiers Luc et René Lebel, les deuxièmes, Roger et Joseph Frigon, les troisièmes André Brousseau et Albert Baribeau, les quatrièmes Guy Bergeron et Luc Frigon. En tout 32 équipes ont participé à ce tournoi qui fut une grande réussite, félicitations aux organisateurs.

#### Visite d'Officiers.

J'ai reçu la visite d'officiers d'un autre mouvement semblable aux Chevaliers de Colomb pour en être le président de ce nouveau conseil. J'ai été très impressionné par ce mouvement il se pourrait que je donne une réponse positive...

#### Journal du conseil Yamachiche.

J'ai reçu avec beaucoup de plaisir le journal du conseil Yamachiche, je remercie l'équipe de m'en avoir fait parvenir une copie et je leur souhaite plein succès dans cette activité, vous êtes capables... un dicton qui devient réalité.

#### Salutations.

Mes salutations les plus fraternelles au frère Laurier Lessard de St-Elie de Caxton, pour l'ouverture d'un futur conseil dans cette paroisse, bon succès dans votre activité.

Fraternellement,  
Marcel Pagé.

## Au passé ...il ya 20 ans!

On lisait dans l'écho il y a 20 ans

Semaine du 14 mars 1957.

#### Louiseville.

##### Naissances

Le 8 Marie Rose, Lili, fille de M. et Mme Gérard Arvais.

Le 18 Jos, Jean, Jacques, fils de M. et Mme Onil Gélinas.

Le 1er Jos, Robert, Claude, fils de M. Mme Omer Lyonnais.

Le 9 Jos, Jean, Paul, Pierre, fils de M. et Mme Réjean Baribeau.

#### St-Paulin

##### A l'honneur

Fête en l'honneur de M. Gilles-André Picotte, finissant de l'an dernier. M. Picotte est arrivé le premier de 19 districts d'inspecteurs différents.

##### Hospitalisé.

M. René Paul Leblanc actuellement à l'Hôpital de Shawinigan.

##### Déménagement

M. Dominique Germain qui demeurait chez M. Hector Deshaie vient de louer le logis de M. Paul Baril.

##### Va et vient.

M. Mme Albert Clément et leur filles Marthe et Simone de retour d'un voyage en Floride.

Le Rév. Frère Lionel Plante chez son père M. Denis Plante.

##### Souhaits.

Prompt rétablissement à Mlle Rollande Gagnon, hospitalisé à l'hôpital de Lachine.

#### Ste-Ursule.

##### Baptême.

Le 10, Denise, Jeannine, Alice fille M. Mme Alcide Pichette.

##### Nouvelle auto.

M. Paul-Emile Lambert a fait l'acquisition d'une belle Oldsmobile d'une valeur de \$5,000.

#### St-Léon.

##### Naissance.

Le 7, Marie, Laurette, Claudette fille M. Mme Hervé Pichette.

Le 10, Jos, Eloi, Christian, fils M. Mme Roland Deschêne.

Le 10 Jos, Haymond, Alain, fils M. Mme Elie Bergeron.

**Décès**  
Le 4 M. Victor Dubé âgé 33 ans.

Le 7 Mme Eugénie Saucier âgé de 93 ans.

Le 6 Mme Victoria Rochette âgée de 77 ans.

Le 6 Rév. Mère Ste-Germain Supérieure de l'Hôpital Comtois.

##### A Beauport.

Plusieurs médecins et autres membres de notre hôpital sont allés aux funérailles de la Soeur Supérieure, fondatrice de notre hôpital.

#### St-Barthélemy

##### Naissance.

Le 10, Marie, Hélène, Marthe, Luce, fille M. Mme Daniel Bergeron.

Le 10, Joseph, Donat, Jocelyn, fils M. Mme Réal Trudel.

##### A l'hôpital.

Mme Benoit Laurendeau séjourne à l'Hôpital Comtois de Louiseville, où elle a donné naissance à une fille décédée le lendemain.

##### Location

M. Omer Caron a loué l'ancien immeuble du syndicat Coopératif ainsi que la maison attenante.

#### St-Edouard.

##### En Floride.

Son honneur le maire Napoléon Casaubon séjourne actuellement en Floride.

#### St-Didace.

##### Décès.

Le 2, M. Alfred Lafond âgé de 71 ans.

##### Naissance.

Le 5, Jos, Alain, Claude, fils M. Mme Gabriel Brissette.

#### Yamachiche.

C'est avec regret que nous avons appris le décès de M. Joseph Gendron, époux en premières noces de Mme Annette Desaulniers et en secondes noces de Mme J. Labrie.

## LOUISEVILLE ISOLATION ENR.

François Ricard, prop.

260 Petite-Rivière, Louiseville, 228-4835  
Isolant rigide en mousse d'uréthane réduit le coût du chauffage de 20 à 50%

ISOLATION: boîtes de camions, sous-sol  
PEINTURE à l'épreuve du feu

## Bijouterie Noël Enr.

Jules Noël, prop.

402 Ste-Anne, Yamachiche, 296-9910

— Bijoux au prix du gros —  
vente — réparation — nettoyage

chaînes • bagues  
breloques • zodiac



## Fiducie du Québec le "Trust" des Caisses populaires

375-1601

#### RUE LEMAY LOUISEVILLE

Très bonne maison de 3 logements dont un de 6 1/2 pièces et 2 de 3 1/2 pièces, entrée 220-V, terrain de 83' x 87', bon revenu, conditions à discuter.

#### YAMACHICHE

Bungalow neuf très moderne de 5 1/2 pièces, sous-sol de 8 pieds en ciment, chauffage électrique, terrain de 80' x 155', prix: \$30,000.00

#### NOTRE-DAME SUD LOUISEVILLE

Bungalow de 5 1/2 pièces, très propre, chauffage électrique, entrée 220/200 amps, garage combiné, terrain de 140 pieds de façade, prix: \$18,000.00

#### YAMACHICHE

Garage neuf, réparation générale, avec bungalow très moderne de 5 1/2 pièces, sous-sol de 8', chauffage à air chaud, très grand terrain, seulement \$36,000.00, à discuter.

Nous avons pour le 1er juillet 1977 plusieurs logements à louer, prenez-vous à l'avance. Terrains à vendre en campagne, aussi plusieurs chalets.

MAURICE AUGER  
150 St-Aimé, Louiseville  
Interurbains acceptés  
228-4929

## Chronique charismatique

### Le carême dans la vie du Chrétien

Nous sommes présentement dans une période appelé "carême" mais que représente pour nous ce mot ou plutôt cette période de la vie du Christ? Sommes-nous tristes ou joyeux? Pour ma part, je suis joyeux car je pense que c'est une période triomphale dans la vie de Jésus. Celui-ci s'est retiré quarante jours dans le désert pour méditer et prier son Père mais le malin est venu le tenter et il s'est frappé à une force supérieure à la sienne, Jésus alors avait déjà vaincu les forces du mal! Il avait envoyé promener Satan et toutes ces tentations, voilà pourquoi je dis que c'est une période triomphante dans la vie d'un chrétien. Présentement nous vivons dans une époque où les chrétiens ne savent plus ou donner de la tête par rapports au carême. Jésus

nous demande simplement qu'une chose et c'est méditer et prier. Il ne nous demande pas des choses extraordinaires c'est de penser à lui durant quelques moments à chaque jour. Pour qu'enfin lorsque nous arrivons au jour de Pâques nous participions d'avantage à sa Résurrection pour que nous soyons vraiment de ceux qui vivent en Lui et non pas seulement de ceux qui espèrent en Lui. Car vivre en Lui n'est pas espérer mais "savoir" que Jésus fait toutes les choses qui nous sont essentielles pour connaître non seulement le bonheur sur la terre mais plus encore la place au soleil qu'il nous réserve dans son paradis. Que vos cris de joies Que tous vos émois Soient une prière à Jésus et à son Père

Amen  
Jacques Gélinas.

Jacques vient de nous faire partager cette vision du carême que nous chrétiens n'avons peut-être pas réalisé. Cette victoire de Jésus sur toutes les forces du mal s'est vécu durant ces quarante jours dans le désert.

Même si parfois nous semblons vivre dans un désert c'est que nous ne voyons pas Jésus vivant et voulant nous prendre avec lui par son amour.

Par ce temps de carême nous réalisons combien la prière et la méditation étaient nécessaires à Jésus et combien elle est plus importante pour chacun de nous. Par la prière nous renouvelons notre intimité avec Dieu Père fils et esprit, et de par cette intimité d'amour dans la prière Jésus répond à chaque cri de notre cœur.

René Desaulniers. "La prière en communauté est une force dans la foi."

Soirée de prière pour tous, jeunes et adultes, vendredi soir 8 hres p.m. école Tessier.



## SPECIAL

Tapis "Shag" A ce prix, vous pouvez même garnir vos murs.

Tapis semi-commercial 5.50 v.c.

Préart "Cushion floor" légères imperfections 3.75 v.c.



## PAUL DESAULNIERS

36 Principale, St-Sévère  
296-3377 ou 264-2149

VENTE & POSAGE



POUR VOTRE PROTECTION... nous sommes membre de LA CORPORATION DES MARCHANDS DE MEUBLES DU QUÉBEC

# Saint-Justin

yvette masson

## Un pas en avant

Lors de la dernière séance du conseil municipal, nos édiles ont, par résolution, retenu les services d'un ingénieur conseil, en vue de préparer une étude préliminaire sur la possibilité d'érection d'un service d'aqueduc devant desservir le village et une partie de la municipalité de St-Justin.

### Fermeture du dépotoir municipal

L'instauration du service de cueillette des vidanges à domicile, libère la municipalité de maintenir en service le dépotoir municipal; cependant ledit dépotoir sera accessible aux contribuables jusqu'au 31 mars prochain. Après cette date, il demeurera la propriété privée de M. Guy Rochette.

### Etats financiers au 31 décembre 1976

Le 7 mars dernier, le conseil municipal a accepté les états financiers pour l'exercice terminé le 31 décembre dernier. Les revenus ont été de l'ordre de: \$99,770.20 tandis que les dépenses se sont chiffrées à \$84,919.16 laissant ainsi la corporation municipale avec un surplus d'exercice de \$14,851.04. Le surplus accumulé au 31 décembre 1976 est donc de \$24,089.74.

### Afeas.

Les membres de l'Afeas sont priés de prendre note que la réunion mensuelle se tiendra mercredi le 16 mars à 20 h. Voici un bref aperçu du programme de la soirée. Après les procédures d'usage on fera le choix des déléguées pour notre prochain congrès qui se déroulera à la Polyvalente de Louiseville samedi le 14 mai 1977. On portera aussi une attention spéciale à l'étude sociale qui a pour thème "Habiter au Québec". On dit que ce n'est pas tant d'habiter au Québec, mais qu'il faut vivre dans un Québec habitable. Quels arguments apporterons-nous à cette question. Aux arts ménagers on s'entretiendra sur le yogourt, de son usage de ses propriétés nutritives et même de sa fabrication. Et pour couronner joyeusement cette rencontre mensuelle, on soulignera l'anniversaire de naissance de notre aviseur moral. Donc mercredi soir je serai là, pourquoi pas toi?

### Protection du citoyen

Mercredi le 23 mars, tous sont invités à une rencontre d'information sur la protection du citoyen, à l'Hôtel du Boulevard de Louiseville de 19.30 h. à 22.30 h. Vous pourrez rencontrer des représentants régionaux de l'Office de la protection du consommateur, de l'Aide juridique et de la Cour des petites créances. Un café sera servi.

### Cambriolage

Mercredi de la semaine dernière, M. et Mme Jules Bellemare du 531 rue Bois-Blanc ont été victimes d'un vol audacieux alors que deux individus ont profité de leur absence pour s'introduire dans leur demeure entre 3 et 4 h. de l'après-midi et s'enfuir en vitesse lors de l'arrivée de Madame Bellemare avec une télévision couleur, bijoux, bibelots, etc. d'une valeur approximative de \$2000.00. Madame Bellemare n'a pu identifier ni les cambrioleurs ni la voiture qu'ils occupaient. Les corps policiers sont en train d'enquêter dans cette triste aventure.

### Réélu président

Mardi dernier avait lieu, au sous-sol de l'église de St-Justin, l'assemblée générale annuelle du Comité Paroissial de St-Justin. Tous les membres sortants ont été réélus à leur poste, dont Rosaire Ricard à la présidence. Un rapport financier a été présenté et en résumé se lit comme suit: Recettes \$16480.00 et Dépenses: \$14800.00. Le gros des dépenses a été de faire un don à la Fabrique de

\$8500.00 au cours du dernier exercice, l'achat de mobilier \$1256.00, la balance des dépenses a été l'achat de matériel pour réceptions. Sincères félicitations à tous ceux et celles qui se sont dévoués sans compter pour en arriver à un tel succès financier!

### Club de Ski de fond

Il semble assuré que St-Justin aura son propre club de ski de fond l'an prochain. A la suite d'une réunion tenue vendredi soir dernier, un bureau de direction a été formé dans le but de faire suite à l'étude de ce projet de club de ski de fond. Une autre réunion cette fois, des membres du bureau de direction sera tenue vendredi soir prochain le 18 mars. Le but principal de former un club de ski de fond est surtout de pouvoir bénéficier des subventions accordées à l'entretien des pistes.

### Soirée dansante

Une soirée dansante clôturant la saison du bowling aura lieu au Miss Louiseville, samedi le 26 mars à 8.30. Orchestre les Gentlemen (5 musiciens). Billets à prix populaire en vente chez tous les joueurs ou chez Mme Pierrette Gagnon, responsable.

Cordiale bienvenue à tous!

### Spécial — Disco

Pour les 12-18, au sous-sol de l'église de St-Justin à 8.00 heures p.m., vendredi le 18 mars.

### Danse

Samedi soir le 19 mars à 20.30 heures au sous-sol de l'église de St-Justin, danses sociales aux son et lumières de la Discothèque Mobile de J.G. Deshaies.

### Statistique finale de la ligue de grosses quilles St-Justin

Moyenne	
Femmes	
Francine Doucet.....	136.7
Lucie Contant.....	134.5
Noëlla Tremblay.....	132.5
Claudine Beauchemin.....	130.8
Julie Bolduc.....	122.6
Françoise Milot.....	116.2
Raymonde Vadnais.....	108.9
Lise Masson.....	108.2
Hommes	
J. Marie Bolduc.....	160.5
Yves Doucet.....	146.7
Rosaire Tremblay.....	144.3
Claude Milot.....	143.7
Denis Gagnon.....	140.4
André Lauzon.....	139.8
Normand Marchand.....	137.6
Yves Gagnon.....	136.6
Raymond Gagnon.....	130.6
Gaston Vadnais.....	124.1
P.H.S.F. Francine Doucet 196	
P.H.T.F. Lucie Contant 486	
P.H.S.M. J. Marie Bolduc 225	
P.H.T.M. J. Marie Bolduc 559	
Position (équipes)	
Les Démènes 50	
Les pasparlants 48	
Les Kakarnacks 36	
Bovalama 34	

# Sainte-Ursule

par mme jean-paul baril

## Carnaval bien fini!

On a clôturé, samedi le 5 mars, notre Carnaval 1977 par une soirée qui fut des plus réussies. A noter que la population s'est déplacée en grand nombre, ce qui rend l'organisation d'une telle soirée très intéressante.

Chacun a pu s'amuser à son goût soit par la danse ou en faisant preuve de savoir-faire aux cartes. Le clou de la soirée a certes été la remise des trophées aux méritants des diverses activités du Carnaval, trophées gracieusement offerts par la Brasserie Labatt qui était représentée pour l'attribution aux gagnants par M. Jean-Paul Champoux.

Le Comité Central des Loisirs est fier du succès remporté et remercie sincèrement tous ceux et celles qui ont collaboré. Félicitations aux heureux récipiendaires ainsi qu'aux athlètes choisis dans chaque discipline sportive dans notre paroisse soit: Jean-Julien Arseneault, Hockey "Les Extras" — Gaétan Arseneault, Baseball "La Rurale" — Claude Lambert, Baseball "12-18" — Tony Trudel, Balle-molle féminine.

Le hasard a favorisé Tony Trudel comme athlète de l'année. Donc, des remerciements à tous ceux qui ont aidé aux organisateurs, aux participants et aux spectateurs. Votre collaboration est toujours chaudement appréciée par les bénévoles du Comité Central des Loisirs. Les sports hivernaux finis, nous attendons avec impatience l'arrivée des sports d'été. Espérons que ceux-ci sauront nous récréer comme par les années passées!!  
Louiselle B. Lambert prés.

### Décès

Dame Rebecca Turner, épouse de feu Henri Vincent.

### Service d'accueil garde paroissiale

Samedi le 19 mars à 7.00 p.m. et dimanche le 20 mars à 8.00 a.m.: Claude Giguère — Ghislain Béland — Jean-Louis Lessard — Denis Trudel — Robert Bergeron. A 10.00 a.m.: Gilles Gagnon — Jean-Noël Leblanc — Jean-Paul Béland — Jean-Marie Thisdel.

**Boutique spécialement conçue pour choisir à l'aise vos papiers tentures.**

— PLUS DE 100 CATALOGUES —



## BOUTIQUE ROBERT VIAU

175 St-Laurent  
Louiseville, — 228-5251



## MAGASIN D'ESCOMPTE ROGER LEMAY LTEE

290 St-Laurent — Louiseville —  
228-5581

Nous disposons de tous les produits annoncés dans notre circulaire, jusqu'à limite des spéciaux en magasin.

Avec ce coupon  
MONTCLAIR  
Eau minérale  
30 on. ord.: .57

**.43**



Avec ce coupon  
CLEARASIL  
savon médicamenteux  
85 g. ord.: .71

**.45**



Avec ce coupon  
FLIP FLASH  
"Canadian Général Electric"  
8's ord.: \$2.75

**1.74**



Avec ce coupon  
GOOD NEWS  
rasoirs jetables  
à lames jumelles  
de Gillette,  
4's ord.: \$1.16

**.69**



Avec ce coupon  
ASPIRIN  
comprimés aromatisés  
format pour enfants  
24's ord.: .50

**.26**



Avec ce coupon  
FINITION  
DE FILMS  
12 poses couleurs  
ultra-spécial

**2.79**

## Saint-Léon

par charlemagne deschesnes

### Fête intime

Dimanche soir, le 20 mars prochain, à l'occasion de l'anniversaire de leur fille Sylvie, M. et Mme René-Paul Bellemare organisent une fête familiale.

Le souper sera suivi d'une partie récréative, remise des cadeaux etc.

Au nombre des invités signalons: sa marraine Mme Flore Bellemare accompagnée de M. Léon Ouellette de Trois-Rivières, ses grands-parents M. et Mme Adrien Bellemare de Yamachiche, M. et Mme Renald Langevin du Cap-de-la-Madeleine, Mme Hélène Auger et ses enfants Sylvie, Johanne, Normand et Daniel.

Puisse le bonheur de cet anniversaire se renouveler tous les jours de l'année. Bonne fête Sylvie!

### Bienvenue Jérôme

A été fait enfant de Dieu et de l'Eglise, Joseph, Germain, Jérôme, enfant de M. et Mme Louis Lupien (Marcelle Lemyre).

Parrain et marraine: M. et Mme Germain Lupien de Maskinongé, oncle et tante de l'enfant.

Porteuse: la mère du bébé.

Une magnifique réception eut lieu à la demeure des parents. Sincères félicitations aux heureux parents.

### Afeas

Invitation vous est faite, d'assister à la réunion mensuelle de l'Afeas, mercredi, le 16 mars à 8 hres.

Plusieurs sujets intéressants seront discutés. Nous chercherons un problème régional pour en faire l'étude ou analyse; puis, trouver une ou des solutions.

Nous passerons à l'étude de la Constitution — Le rôle des déléguées à un Congrès. Nous aurons à s'en choisir quelques-unes pour le prochain, qui aura lieu à Louiseville.

Nous parlerons encore de notre exposition artisanale — Des suggestions pour notre voyage annuel?

Comme vous le constatez, encore une soirée qui promet beaucoup. — Vous y êtes attendues nombreuses.

Annette Deschênes publiciste

### Notes paroissiales

#### Horaire des messes

Mercredi à 2¼ heures p.m. Pour les Biens de la terre en actions de grâces coll. par Lucien De Carufel.

Jedi à 4.30 heures p.m.: par Rémi Dauphin.

Vendredi à 2¼ heures p.m.: pour Dam. Gélinas par son épouse.

Samedi à 7.30 heures p.m.: En l'honneur de St-Joseph par M. et Mme Cyrille St-Yves.

Samedi matin au couvent pour Mme Alp. Baril par la succession.

Samedi c'est la fête de St-Joseph, invitation spéciale d'assister à la célébration eucharistique afin de rendre hommage au patron de l'Eglise universelle.

La quête du 6 mars a rapporté la somme de

\$104.00 et la part de Dieu \$126.00. La lampe du sanctuaire par M. Ouidé Lacoursière.

Les recettes nettes de la soirée du 5 mars, organisée au profit de la Fabrique, ont été de \$75.50. Sincère merci aux organisateurs de cette soirée ainsi qu'à ceux qui y ont participé.

### Soirée d'information

Le 23 mars, à 7.30, à l'Hôtel du Boulevard, soirée d'information pour la protection du citoyen. Un représentant régional traitera de la protection du

consommateur, de l'aide juridique et de la cour de la petite créance.

### Chronique sportive

Je désire remercier tous les participants du festival, petits ou grands, qui ont apporté une collaboration entière à la réussite de cette fin de semaine de festivités malgré la température maussade, sans oublier ceux qui ont donné de leur temps pour nos enfants, principalement Mme Pierrette Rabouin, une très dévouée à la cause, et M. Gérard Descôteaux étant juge des Tournois de pichenottes, et M. Romain Fréchette au Ping-Pong.

### Noms des gagnants (filles)

Patinthon: Nathalie Paillet qui s'est classée première, pour le plus de commanditaires.

Ping-pong: Nathalie Lebel et Carole Rabouin.

Pichenottes: Danielle Lessard et Claude Lebel, (fille).

Jeux et obstacles: Chantal Dauphinais et Nathalie Lebel.

Ballon-balai: Sylvie Plante, Josée Dauphinais, Nathalie Lebel et Francine Ladouceur.

Patinthon: Chantal Dauphinais, Nathalie Lebel et Nathalie Paillet.

### Garçons

Ping-Pong: Fernand Grenier et Réal Ladouceur.

Pichenottes: Guy Lebel, Yvan Rabouin et Yves Marcotte.

Jeux et obstacles: Sylvain Bellefeuille, Claude Rabouin et Jean-Luc Bellefeuille.

Ballon-balai: Claude Rabouin et Richard Ladouceur.

Patinthon: Claude Rabouin, Richard Ladouceur et Yves Marcotte.

Un prix en argent fut remis à Sylvain et Jean-Luc

Bellefeuille pour le plus haute vente de chocolat.

A suivre la semaine prochaine pour les tournois des adultes.

Les trophées seront remis à une soirée organisée à cet effet.

Merci à tous!

Direction O.T.J. Président: Claude Lebel

## Saint-Édouard

par mme monique brullemans

### Des fleurs à profusion

Il y a quelque temps, Réal et Michelle Croteau se portaient acquéreurs de la ferme horticole Allard. Ces derniers ont travaillé ferme pour s'installer et commencer la production des légumes et fleurs pour la belle saison. Déjà, l'une des serres offre un "coup d'oeil fleuri"...

A ces nouveaux arrivants dans notre paroisse, nous

offrons la bienvenue et beaucoup de succès!

### Rappel

Rappelez-vous que mercredi soir, à 8 heures, vous êtes tous invités à notre soirée Afeas, à la salle du Couvent. Notre invité: M. Jacques Elliott; le sujet d'étude: notre environnement.

## memorandum aux annonceurs



## NE VOUS FIEZ PAS AUX APPARENCES!

Dans laquelle de deux publications qui semblent présenter à peu près le même tirage allez-vous annoncer ?

Ne vous contentez pas d'un "à peu près". Prenez le temps de vérifier si les deux publications en question présentent réellement le même tirage.

Informez-vous auprès de notre publicitaire qui vous donnera les chiffres réels de notre tirage, chiffres vérifiés et audités par l'Audit Bureau of Circulations. Si vous le lui demandez, il vous montrera notre plus récent rapport ABC.

Ne vous fiez pas seulement aux apparences; fiez-vous à

## L'ECHO DE LOUISEVILLE

membre ABC



A titre de membre de l'Audit Bureau of Circulations, notre tirage peut être vérifié et il est assujéti à l'examen des vérificateurs, de même qu'aux règles et normes établis par l'ABC.



**provibec**

Prix en vigueur jusqu'au samedi 19 mars 1977 inclusivement

Nous nous réservons le droit de limiter les quantités.

# Chez Provibec on s'occupe de vous

Bouvillon Canada A-1, A-2  
**ROTI de PALETTE**

coupe régulière  
**.55** lb.

**ROTI Côtes Croisées**  
facile à trancher lb. **.95**

**EPAULE de PORC**  
Fumée Maple Leaf lb. **.79**

**SAUCISSES**  
Porc & Boeuf Maple Leaf lb. **.85**

**EPAULE de PORC Fumé**  
Diner Provigo lb. **1.89**

**BACON tranché**  
Maple Leaf pqt 1 livre **1.35**

**SAUCISSES FUMÉES**  
Maple Leaf pqt 1 livre **.89**

**Bacon tranché**  
Provigo pqt 1 livre **1.23**

**CRETONS**  
Taillefer cont. 10oz **1.03**

**TETE FROMAGEE**  
Taillefer cont. 10oz **.79**

**PATE de POULET**  
"La Belle Fermière" format 8 oz. **.79**

**TOURTIÈRES**  
"La Belle Fermière" format 16 oz. **1.27**



Collectionnez la toute nouvelle série 1977. Je choisis bien...

Il s'agit de la toute nouvelle série 1977. Je choisis bien... à votre service à tout moment. Choisissez bien... pour votre plaisir et celui de votre famille. Choisissez bien... pour votre plaisir et celui de votre famille.



Un nouveau livret toutes les deux semaines

**GRATUIT**  
ici-même. Demandez-le!

Disponible cette semaine, le fascicule "Les Fruits & Légumes"

**SALADE de CHOU**  
Taillefer cont. 16 oz **.65**

**PAPIER de TOILETTE imprimé**  
Soft N'Pretty

pqt 4's **.89**

**MOUCHOIRS de PAPIER blanc**

Scottie Hankie 100 db

**3/.89**

**SOUPE aux TOMATES**

Aylmer bte 10 oz.

**5/1.00**

**TOMATES choix**

Aylmer bte 28 oz.

**.55**

**TIDE** détergent pour lessive bte 10 lb. **4.59**

**JAVEL CONCENTRE** Mix-O cruche 128 oz. **.89**

**ZEST** savon de toilette format super **2/.93**

**CONFIDETS** serviettes sanitaires bte 48's **2.69**

**DESODORISANT** parfums assortis Air Care Format 7 oz. **.65**

**COLGATE MFP** pâte dentifrice tube 50 ml **.69**

**LAMES Super Sword** Wilkinson pqt 5's **.89**

**POUDRE pour BEBES** Johnson bte 14 oz. **1.49**

**PEROXYDE** Marc-O bout. 8oz **.38**

**Q-TIPS** coton tiges bte 180's **.99**

**SOUPE Poulet & Nouilles** Lipton enveloppes **2/.41**

**NOURRITURE pour CHATS** Dr. Ballard bte 15 oz. **.31**

**NOURRITURE pour CHIENS** boeuf ou poulet Tops, bte 15 oz. **.24**

**NOURRITURE** tendre pour chiens Top Breed bte 2 kg. **1.76**

**PAPIER ALUMINIUM** Alcan roul. 50 pi. x 12 po. **1.08**

**COMET** nettoyeur à évier bte 22 oz. **.49**

**DOWNY** adoucisseur de tissus cont. 3 litres **2.39**

**DAINTY-BOL** nettoyeur pour toilette format 12 oz. **1.07**

**MR. NET** nettoyeur liquide citron bout. 32 oz **1.19**

**SPIC & SPAN** nettoyeur pour murs & planchers bte 68 oz. **2.17**

**RAGOUT de BOULETTES** Cordon Bleu bte 20 oz. **.89**

**RAGOUT** Boulettes & Patates Cordon Bleu bte 20 1/2 oz. **.89**

**POULET désossé** Coquet pot 15 oz. **2.17**

**SAUCE Hot Chicken** Coquet bte 14 oz. **.28**

**MACEDOINE** Libby's bte 14 oz. **3/1.00**

**POIS & CAROTTES** choix Libby's, bte 14 oz. **3/1.00**

**MAIS en CREME** surchoix Libby's, bte 14 oz. **3/1.00**

**MAIS dans SAUMURE** choix Idéal, bte 19 oz. **.46**

**POIS VERTS no. 4** choix Idéal, bte 19 oz. **.39**

**THON en flocons** By The Sea bte 6 oz. **.71**

**MINI-POUDINGS ass.** Laura Secord bte 5 oz. **4/.89**

**DREAM WHIP** Garniture à fouettée bte 3 oz. **.69**

**MELANGES à GATEAUX** blanc ou chocolat Twinkle, sachet 12 oz. **.39**

**GELEE en POUDRE ass.** Jell-O pqt 6 oz. **.49**

**HUILE VEGETALE** Crisco bout. 48 oz. **1.79**

**MARGARINE molle** Parkay cont. 227 g. **2/.95**

**MARGARINE 1/4 lb** Parkay format 1 lb. **.59**

**PUREE de POMME** Provigo pot 28 oz. **.73**

**RIZ FRIT instantané** Dainty bte 12 oz. **.49**

**LIQUEURS saveurs variées**

Cott canette 10 oz. **5/1.00**

zip top **1.25**

**THE Orange Pekoe** Red Rose bte 60's **1.25**

**LAIT EVAPORE** Carnation bte 16 oz. **.38**

**BISCUITS Weston** Eclairs ou Mallows pqt 14 oz. **.99**

**BISCUITS Sandwich** variétés assorties Dad's, pqt 14 oz. **.89**

**GATEAUX Vachon** carrés feuilletés, bte bte 6's Mini Jos & Louis, bte 10's **.99**

**BEURRE D'ARACHIDES** crémeux Skippy pot 32 oz. **1.59**

**SIROP de TABLE** Habitant carafe 47 oz. **1.17**

**TABLETTES de CHOCOLAT** Multi-Pack de Mars pqt 4's **.79**

**Pamplémousses blancs**  
imp. Floride gr. 48 **6/.65**

**LAITUE en POMME** imp. Californie Canada no 1 gr. 24 **.45** ch.

**BANANES** mûries à point variété Chiquita ou Dôle **.23** lb.

**PATATES DE TABLE** Canada no 1 20 lb **1.59**

**CHOUX-FLEURS** imp. E.U. Canada no 1 gr. 12 **.99** ch.

**PRODUITS SURGELES**

**PATATES FRITES rég.** McCain sac 3 1/2 lb. **1.29**

**TARTES aux POMMES** McCain format 24 oz. **.99**

**GATEAUX au CHOCOLAT** McCain format 19 oz. **1.29**

**POIS VERTS** Valley Farm sac 2 lb. **.75**

**MARCHE VERTEFEUILLE**  
109, rue St-Laurent Maskinongé, Qué. Tél.: 227-2377

**MARCHE WINSOR**  
Mme Hémond 51, rue St-Louis Louiseville, Qué. Tél.: 228-2777

**MARCHE BERTHIAUME**  
680, rue St-Georges Yamachiche, Qué. Tél.: 296-3721

# Les petites annonces

228-5532

Elles coûtent \$2.00 pour une parution ou \$5.00 pour 3 parutions. Elles sont toujours payables avant parution.



## LES PETITES ANNONCES

### TARIFS:

- 1 parution: \$2.00
- 2 parutions: \$3.50
- 3 parutions: \$5.00

**ELLES SONT TOUJOURS PAYABLES AVANT PARUTION**

La date limite pour faire paraître une annonce classée est le lundi à midi (12.00 hres) précédant la prochaine édition.

A votre service du lundi au vendredi de 9h. à 5h.:

**228-5532**

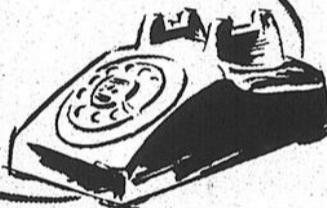

## A louer

**CHAMBRES** à louer. Chambres meublées de préférence pour personnes âgées, pouvant se débrouiller seules, comprend: cuisinette commune, téléphone et plusieurs autres services. Bien situées, près de l'église et du foyer Ernest Jacob, \$60.00 par mois ou \$80.00 le couple. Pour informations, s'adresser à 670 rue Ste-Anne, Yamachiche, tél.: 296-3940.

**ERABLIÈRE** avec équipement de 850 chaudières, une bouilloire à siphon, située à St-Paulin. S'adresser tél.: 268-2870.

**LOGEMENT** de 5 1/2 pièces, entrée pour laveuse et sècheuse, très bien situé; aussi un logement de 3 1/2 pièces à louer, entrée 220, situé rue St-Charles, Maskinongé. S'adresser tél.: 227-4886.

**LOGEMENT** de 2 1/2 pièces, maison seule, grand terrain. Libre le 1er avril. S'adresser tél.: 228-2473.

**LOGEMENT** de 2 1/2 pièces, meublé, chauffé, éclairé, libre le 1er juillet. S'adresser tél.: 228-3367.

**LOCAL** pouvant servir de bureau et logement de 3 1/2 pièces, à louer au-dessus de la Pharmacie Louiseville. S'adresser tél.: 228-5582 (entre 3 et 5 h. p.m.), demandez R. Lemay ou laissez message.

**LOGEMENT** de 3 1/2 pièces, libre le 1er avril, situé à 195 boul. Est, Louiseville; aussi à vendre poêle combiné à l'huile et à l'électricité, fournaise à l'huile, réfrigérateur, polisseuse, set de salon, une auto Ford. S'adresser à 191 boul. Est, Louiseville.

## A vendre

**TUYAUX** de ciment de 6 à 30 pouces; tuiles de ciment pour patio, trottoir, tour de piscine; bordure de chemin; accotement de "parking"; blocs décoratifs, etc... S'adresser à Ciment Isabelle & Fils Enr., 821 Grande-Rivière Nord, Yamachiche, Maurice Isabelle prop. tél.: 296-3080.

**MAISON** seule de 6 1/2 pièces, plus sous-sol en ciment, située à 26 Ste-Dorothée, Louiseville, au centre ville, entrée pour laveuse et sècheuse, terrain de 34' x 142', prix à discuter. Pour vente rapide. S'adresser à Jean-Paul Plante, tél.: 228-4652 ou 228-5532.

**ROULOTTE** "Prowler" de 20 1/2 pieds, 1975, toute équipée; Chevrolet Vega 1973, mécanique parfaite; camion Ford 1969, 2 tonnes, en parfaite condition; tracteur "Cockshutt" 30, hydraulique, avec pelle avant, double action; ainsi que quantité de piquets de cèdre. S'adresser tél.: 227-2439 après 6 hres.

**YAMACHICHE.** Ne cherchez pas. Le plus grand choix de chandails d'été, 12 marques de jeans, salopettes, jupes, pantalons "Sopt One", polyester, gabardine, polyester et coton, chemises, brassières "DICI" et "Wonder Bra", costumes de bain très bien-tôt et foule d'autres items se trouvent à la Boutique Apollon, 712 Ste-Anne, tél.: 296-3082.

**ROBE** de mariée avec voile long, toute blanche, grandeur 7-8 ans. S'adresser tél.: 228-3915 après 5 heures.

**AVOINE**, 150 poches, valeur de \$5.00 le 100 lbs, vendrais \$4.00 le 100 lbs; aussi 150 balles de paille à .50c la balle. S'adresser tél.: 228-3797.

**JEANS.** Jeans légers imperfections, sans poche à \$8.95, avec poche \$12.95, jackets non lavés \$11.95, ensembles corduroy H.I.S. \$23.95; chandails et tops à \$3.95. Ces prix sont nets. 12 marques de jeans pour mieux vous servir. Escompte de 10% temporaire sur toute marchandise non annoncée, en magasin. A la Boutique Apollon, 712 Ste-Anne, Yamachiche, tél.: 296-3082.

**ROBE** de mariée blanche et bleue, gr. 11-12 ans, avec chapeau et voile. Modèle de l'an dernier. Vendrais à bon prix. S'adresser tél.: 268-5776.

**PATATES** de table no 1 à \$3.00 le 50 livres. S'adresser à Gabriel Lajoie, tél.: 835-4112, St-Didace.

**LAVEUSE** automatique, télévision noir et blanc avec cabinet, usagée; table de ping-pong en parfait état. S'adresser tél.: 228-2324 après 5 hres.

**SYSTEME** de son à vendre, cause: saisie, prix: le plus offrant. S'adresser tél.: 228-2783, demandez André Thibodeau.

**ENSEMBLE** de fillette gr. 2 ans comprenant manteau, pantalon, veste et chapeau ainsi qu'une poussette à vendre. S'adresser tél.: 228-5001.

**MOTO-CROSS** Suzuki 1976, modèle RM 125, très propre, n'a jamais couru. Aubaine. S'adresser tél.: 885-3619 à St-Barthélemy.

**MAISON** à 2 logements, à Charette, terrain de 100' x 135' avec garage double. S'adresser tél.: 221-2018.

**MAISON** neuve de 6 app. de 4 1/2 pièces chaque, meublés, chauffés à l'électricité, située à 980 Boul. Est, Louiseville. Très bon revenu. Pour amples informations, s'adresser à 181 rue Ferland, St-Gabriel-de-Brandon, tél.: 835-2313.

**MEUBLES** usagés à vendre à bon marché: cuisinière électrique 30 po. "Brentwood" \$100.00; un bureau + miroir, + 1 banc, + 1 table de chevet, + 1 tête de lit; prix: \$20.00. Aussi à vendre 3 motoneiges: 1 Bombardier Olympique 1972, 15 forces, \$250.00; 1 Bombardier Olympique 1970, 24 forces, \$250.00; 1 Bombardier Olympique 1969, 12.3 forces, modifiées, \$250.00. Le tout en parfaite condition. S'adresser tél.: 228-3546.

**MAISON** mobile 1975, 68' x 14', prix: \$13,500.00, non meublée; \$16,500.00 meublée; située à 690 Rivière du Loup, Yamachiche. S'adresser tél.: 296-3650. Téléphonez avant de venir visiter.

**VENDONS** chevaux de toutes races, ainsi que équipement de selle, neuf et usagé. S'adresser à St-Paulin, tél.: 268-2848.

**GRANDE VENTE.** Du 10 au 31 mars. Grand choix de pantalons sur élastiques, blouses, jupes, gr. 8 à 20 ans \$10.00; brassières longues ou courtes attachées en avant, gr. 34 à 46, \$8.00; gaines courtes ou avec jambes, gr. 34 à 46 \$8.00; lots de gilets jupes, pantalons, débardeurs, blouses, \$5.00; ensembles de lainage, robes, jumpers, gr. 8 à 20 ans \$15.00; 20% sur brassières, gaines, combinettes, en magasin; lot de brassières courtes à \$4.00 et \$3.00. Costumes de bain "Wonder Bra" \$15.00. Aussi plusieurs articles à \$3.00 et \$5.00. Mise de côté acceptée. Boutique Jacqueline, 260 Ste-Dorothée, Louiseville, 228-4543.

## IMPOT

Commerçants,  
Cultivateurs,  
Rentiers  
Salariés  
Vendeurs  
ou  
Autres...

Je suis à votre disposition pour tous genres de déclarations

Tél.: 228-2503  
R. Leblanc

## NORMAND TRUDEL

entrepreneur en Stucco imitation de pierre et brique  
**ESTIMATION GRATUITE**

911, Savoie  
St-Justin  
Tél.: 227-2114

## FUTURS MARIÉS

Pour des photos originales réservez dès maintenant

**LAPOINTE PHOTO ENR.**

2 photographes d'expérience.  
Tél.: 228-4111

Pour photos d'amateurs service de 24 heures.  
256 St-Laurent — Louiseville



## J. Bruno Bergeron

ferblantier licencié  
Entrepreneur en chauffage à air chaud électrique ou à l'huile.

Ventilation, climatisation, humidification, cheminée préfabriquée.

Estimation gratuite

Dépositaire des produits De Luxair  
Financement à votre disposition  
1440 rue Neveu — Ste-Ursule — Tél.: 228-3228

## Claude Vertefeuille Inc.

Assurances Générales

200, Ste-Marie — Tél.: 228-2727 — Louiseville

Responsabilité de tous genres

Automobile.

Feu



- Stabilité
- Service
- Sécurité



André Petit, b. sc. app., a.g.  
arpenteur-géomètre

200 ave Ste-Marie,  
LOUISEVILLE, P.Q. J5V 1E9 Tél. (819) 228-3608

## REPARATION

de cricks (jacks) et cylindres hydrauliques.



—atelier mécanique complet—

**ACCESSOIRES D'AUTOS RENE G. LTEE**

Louiseville

228-5585

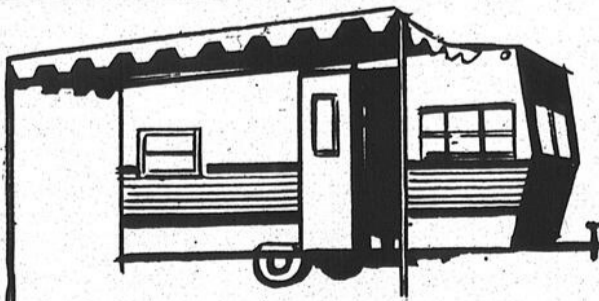

Choix de maisons mobiles usagées de toutes grandeurs, à partir de

**\$4,000.00**

## CHARTIER & NOËL INC.

1061 boul. Est  
228-5402

Louiseville  
228-5117

Pour service de réfrigération domestique et commerciale, tél.: 228-2298.

# Les petites annonces

**MAISON** à 3 logements, située à 41 rue de la Fabrique, Louiseville, bonnes conditions. S'adresser à Françoise Martin, tél.: 228-5889 ou 228-2919.

**MAISON** de 6 appartements, un sous-sol en ciment non fini, avec garage pour auto. S'adresser à Jean-Guy Poudrier 150 Ste-Marguerite, St-Alexis-des-Monts, tél.: 228-5082 (Louiseville).

**ROULOTTE** "Val Bar" 1974, 23 pieds, équipée avec auvent automatique, n'a jamais fait de route. S'adresser tél.: 374-6620 après 5 hres, Trois-Rivières.

**CHAUDIERES** à sucrerie en aluminium 1 gallon 1/2; camion Pick-Up 1/2 tonne 1970; un humidificateur à l'état de neuf "Admiral". S'adresser tél.: 228-2297.

**MAISON** mobile de marque Champlain 1972, 14' x 60' tapis et rideaux, en très bon état, avec remise de 9' x 10'. S'adresser à 228-3485, Louiseville.

**A St-Alexis-des-Monts**, chalet 24' x 28' situé sur le bord de la rivière aux Escorces, 6 milles du village, terrain de 8 acres, le terrain est à vendre en entier ou en partie. S'adresser tél.: (819) 832-2034, M. René Deschênes, R.R. no. 2, East Angus, Cité Mégantic Compton.

**MAISON** mobile Prince Caravan 14' x 70', 5 1/2 pièces, système électrique, pas meublée. S'adresser à R. Doucet, 690 rue Doris, Louiseville, tél.: 228-5253.

**Sklodo** 71, \$200.00, en parfaite ordre. S'adresser à tél.: 268-5466, 2470 rue Lupien, ste-angèle.

## F. Benoit Service Enr.

315 Petit-Bois Maskinongé  
Tél.: 227-2358  
Réfrigération domestique et commerciale  
Air climatisé vente et service.

**RÉPARATION d'Appareils MÉNAGERS**  
électriques.  
**André Pombert**  
271, Ste-Elisabeth Louiseville.

  
LA CROIX ROUGE  
à toute heure à l'oeuvre

**Montour Réfrigération Enr.**  
Contracteur licencié  
540, Grande Carrière Louiseville  
228-5459  
**RÉFRIGÉRATION**  
- Industrielle -  
- Commerciale -  
- Air climatisé -  
Pièces pour toutes marques de Buik Tank

**2 motoneiges**: une Artic Cat El Tigre 250, 1973, très bas millage; une autre Artic Cat El Tigre Z 340, 1975, les deux en parfaite condition; un habit de motoneige 2 pièces; pour dame, gr. 16 ans, de couleur verte, très propre, n'a été porté qu'une fois. S'adresser le jour et le soir, tél.: 268-5300 et le soir seulement après 6 hres, tél.: 228-3246.

**SET** de cuisine en bois, table en formica, 4 cahaises avec sièges rembourrés, \$75.00; un vibreur pour culture physique, bon pour raffermir la peau; linge d'enfant de la naissance à 2 ans; pyjamas et ensembles pour garçons de \$2.00 à \$5.00. S'adresser tél.: 228-5323.

**RESTAURANT "Des Sportifs"** situé à Maskinongé, bon chiffre d'affaires, à vendre avec équipement et inventaire. S'adresser au Restaurant "Des Sportifs" tél.: 227-4470.

**CAMPER** 1975 pour camion Pick-Up 3/4 de tonne, tout équipé, toilette, eau chaude, réfrigérateur, poêle à 4 ronds, spécial: \$3,000.00. S'adresser tél.: 228-2135.

**CHAUDIERES** en plastique, contenant de 35 litres, neuves; barils neufs galvanisés de 45 gallons; une auto Plymouth (Satellite Seebing) toit en vinyle, "hard top" 2 portes, 1973, moteur 318 p.c. V-8, s.f., s.d., grosse transmission, en bonne condition. S'adresser tél.: 228-2831.

**POELE** électrique 30 pices, blanc, 4 ronds, "Bélangé"; aussi évier double en stainless "Steel Queen", en parfaite condition, bon prix. S'adresser tél.: 228-3369.

**MAISON** de 7 1/2 pièces avec grand terrain, située à 340 Notre-Dame, St-Barnabé, extérieur fini stucco, garage. S'adresser tél.: 228-3261.

**SYSTEME** à air chaud 5 ans d'usage, réservoir à l'huile de 200 gallons; une Cascade 40, un poêle à bois, laveuse ordinaire \$20.00, tapis 9' x 12' blanc cassé avec couvre-lit et tentures rouges en velours frappé. Le tout en parfaite condition. S'adresser tél.: 296-3829 Yamachiche.

**ATTENTION!** propriétaires de pistes de ski de fond ou de cabane à sucre. Motoneige 2 ponts, "Bombardier", moteur 440, 1973, électrique, avec recul, remontée en neuf. S'adresser tél.: 228-2701 ou 228-4521 demandez Gaétan Dupuis.

## Carol Projean

Technicien et Accordeur de piano  
Diplôme du gouvernement  
C.P. 11, Pointe-du-Lac  
1670, chemin  
Ste-Marguerite, P.Q.  
Telephone 377-3050

## YVON LEFEBVRE

Entrepreneur Stucco



Imitation de pierre et brique.  
Décorateur Peintre  
600, rue Notre-Dame Sud Louiseville  
Tél.: 228-5536

## CHENIL DU GRAND BERGER

2560 Rang Paul Lemay Ste-Angèle-de-Prémont  
Tél.: (819) 268-5753  
• club de dressage  
• vente & élevage  
• races de haute lignée: berger allemand, bouvier des Flandres, Schnauzer géants, Akita  
• service de pension

**SYSTEME** de chauffage air chaud plus réservoir 200 gallons, deux garde-robes 66 x 36 x 22 et 64 x 21 x 22, lits superposés. S'adresser à tél.: 228-3693.

**ENSEMBLE** de première communion: Robe, crénoline, mante, bourse, gant, très propre. S'adresser à 885-3451.

**HUMIDIFICATEUR** "Electrohome" automatique, 1 mois d'usage, \$75.00. S'adresser à tél.: 265-2162, St-Alexis des Monts.

**2,000 balles** de foin, mil et trèfle, bonne qualité, bon No 2; 1 laveuse Beatty, seulement 3 ans d'usage, prix raisonnable. S'adresser à Eddy Chevallier, 1790 rang de l'Isle, St-Léon, tél.: 268-5310.

**2,000 balles** de foin, mil et trèfle de belle qualité; 1 aquarium; lits en fer avec ressorts. Prix raisonnable. S'adresser à Joseph Sylvestre, 890 Grande Carrière, Louiseville, tél.: 228-2344.

**DU FOIN** de très belle qualité. S'adresser après 5 heures à tél.: 264-5541, St-Sévère.

**TENDER JET** 65 forces, de marque Sreerair, 1976, en bonne condition. S'adresser à tél.: 227-2143.

**MAISON** de construction récente, 5 1/2 appartements, tapis mur à mur, chauffage électrique, sous-sol presque fini. S'adresser à Marcel Lescadres, 83 boul. est, Maskinongé, tél.: 227-4663.

**ACCESSOIRS** de magasin: 4 mannequins féminins, 2 adolescents, 1 bébé, comptoirs et miroirs de magasins, 1 poêle "Entreprise" 30 pouces. Appelez jeudi et vendredi à tél.: 227-2581.

**POELE** blanc chromé, combiné à l'huile et à l'électricité, 4 ronds, en parfait ordre. S'adresser tél.: 228-4437.

**MOTONEIGE** "Johnsoin" 20 forces, 1970, avec toile, démarreur électrique, prix: \$150.00. S'adresser tél.: 228-2215.

**600 balles** de foin à \$1.00 chacune. S'adresser à St-Paulin, tél.: (819) 268-2026.

**CHAUFFAGE** à air chaud, usagé, avec réservoir de 130 gallons S'adresser tél.: 228-5379.

**MAISON** à vendre située au village de Charette. S'adresser à tél.: 221-2084.

**MOTO** Honda 1974, CB 100 de route, bas millage, en très bon ordre, à très bon prix. S'adresser à Louis Boulay, Ste-Ursule, tél.: 228-2556.

**ROBE** longue pour mère de mariée, grandeur 13-15 ans, à moitié prix. S'adresser à tél.: 227-2190.

**STORE** de 4 pieds, 2 demi-lits, 1 poêle électrique, barrière pour bébé, fenêtres américaines. S'adresser à tél.: 885-3825.

**24 vaches** laitières dont 7 sont vèlées et les autres vèleront sous peu, 4 trayeuses Surge, 1 compresseur 40 plus 1 bulk tank De Laval, 1 sauve-pas, mille balles de foin, 1 trailler à motoneige simple. S'adresser à Claude Gélinas, 330 Gr. Rivière, St-Barnabé Nord, tél.: 264-5534.

**MAISON** de 5 1/2 appartements, sous-sol presque fini, entrée laveuse-sècheuse, chauffage central, terrain 100 x 100. Cause: travail au trois-Rivières. S'adresser à Clément Dziel, 168 Pied de la Côte, Maskinongé, tél.: 227-2579.

**MOTO** Triumph Bonneville 650, 1970, avec porte-bagage et dossier. S'adresser à tél.: 227-4484 ou 265-2105 sur fin de semaine.

## Divers

**REMERCIEMENTS** A Jean XXIII pour faveur obtenue avec promesse de faire publier. A.D.T.

**EXTERMINATION:** insectes rongeurs, estimé gratuit. J.G. Dubé, extermination, tél.: 228-2590.

## A VENDRE

Maison de 3 logements dont 2 de 2 1/2 pièces et 1 de 3 1/2 pièces, plus garage neuf en blocs 25' x 30', situés à 123 Ste-Dorothée, Louiseville; avec ou sans commerce. Si intéressé, s'adresser à 1027 Notre-Dame Sud, Louiseville.

## REPARATION

de machines à coudre — de toutes marques —

## CENTRE SINGER

228-3848

550 boul. Est, Louiseville  
Galeries Louiseville

Adressez-vous en toute confiance à

## LA TEINTURERIE ST-LAURENT

Nettoyage - pressage  
Lavage de chemises.

Au service de Louiseville et du comté depuis 34 ans.

51 ans d'expérience pour mieux vous servir.

131, St-Aimé (rue de la gare)  
Tél.: 228-4477 Louiseville

## ANTENNE

T.V. couleur — noir & blanc

228-2151

(même en hiver)

## ATTENTION

Demande de couturières à domicile pour linge d'enfants (robes pour fillettes) de 2 ans à 6 ans x. S'adresser à 227-4601, demandez Mme Béland.

**MUSICIEN (drummeur) et chanteur disponible** pour jouer les fins de semaine ou bien pourrait jouer guitare-accompagnement. Pour informations, tél. à St-Justin, 227-4483.

**COUTURIERES:** Couturières avec expérience demandées. S'adresser à Confection Johanne, 191 Avenue du Parc, Louiseville, tél.: 228-4607.

**POUR** vos rapports d'impôt, s'adresser à Mme Hébert, 190 rue Lemay, Louiseville, tél.: 228-5481.

**COUTURIERES** demandées, avec expérience, pour robes d'enfant. S'adresser à Ideal Sewing, 181 rue St-Charles, Louiseville, 228-4192.

**A Prix** modiques: Pour personnes de 60 ans et plus. Loyer selon revenus de \$51.00 à \$115.00 par mois. Réfrigérateur, poêle, eau chaude, chauffage, électricité, taxes municipales, eau et vidanges compris dans le coût du loyer. Turquis à la grandeur. Pour information, tél.: 819-268-2026 ou 819-268-2884, Office Municipal de St-Paulin, Comté Maskinongé, P.Q.

**COMPAGNIE** en pleine expansion demande hommes ou femmes de 25 ans et plus pour travail à temps plein ou partiel, possibilité de revenu de \$8.00 l'heure. Pour entrevue, tél.: 885-3590.

**ACHETERAIS** une grange pour démolition pour le bois. S'adresser à tél.: 228-2578, St-Léon.

**DEMANDE** couturières à domicile pour travailler le pantalon et le manteau de 2 ans à 6x. S'adresser tél.: 228-3183.

**COUTURIERES** demandées, avec expérience, pour robes d'enfant. S'adresser à Ideal Sewing, 181 rue St-Charles, Louiseville, 228-4192.

**PERDUE.** Petite chienne brune et blanche (5 lbs) s'appelant Ti-Bout a été perdue samedi le 12 mars au Bois-Blanc à St-Justin. S'adresser tél.: 227-4669 ou 228-3690 ou 228-4460.

**ACHETERAIS** terre avec roulant. S'adresser tél.: 228-5262.

**AIMERAI** travailler à temps partiel dans un bureau, à Louiseville, pour vacances, maladie, 3 ans d'expérience, dactylo. S'adresser tél.: 228-5367.

**ORCHESTRE** disponible pour tous genres de réception. S'adresser tél.: 228-5090, à 250 St-Augustin, Louiseville.

**POUR** trouver votre idéal écrivez à Courrier intime Enrg. C.P. 266 Station Youville. Montréal, H2P 2V4. Envoyer enveloppe affranchie, mandat ou argent. Un nom \$2.00, deux noms \$3.00, six noms \$5.00, dix noms \$8.00, abonnement un an: \$25.00.

**OYEZ ARTISAN.** Pour votre commodité nous offrons un service d'achat, vente et échange de tout genre d'artisanat. Nous exposons vos pièces à notre magasin pour vous aider à les vendre. Pour inf.: tél.: 228-4239, chez Béliele Textiles Inc., 380 St-Jacques, Louiseville.

## RENE ST-ONGE

— entrepreneur électricien —

Installations:  
résidentielles  
commerciales  
industrielles

81 Grande-Carrière  
Louiseville

228-3953

Agence Pierre Arès Enrg.

COURTIER D'ASSURANCES

VIE — AUTO — FEU

LOUISEVILLE

530, Grande Carrière,  
228-2580

ST-EDOUARD

C.P. 55

268-5583

**ACHETERAIS** foin, paille et chevaux de toutes sortes. S'adresser tél.: 375-6597 à Trois-Rivières.

**AIMERIEZ-VOUS** que je vous tire aux cartes? Si oui, tél.: à 228-3198.

**HOMMES** et femmes demandés \$\$\$ Argent \$\$\$ Voulez-vous votre propre commerce? Voici votre chance. Nous avons dans le moment quelques ouvertures à temps plein ou partiel dans Louiseville, Maskinongé. Pour plus de détails, contactez Fuller Brush Co. Ltd, tél.: 1-514-759-1025.

**GARDERAI** enfants de 2 à 5 ans, le jour seulement. S'adresser tél.: 228-3889.

**2 personnes** célibataires dont une religieuse recherchent un logement avec 3 chambres, assez près de l'église, pour la dernière semaine de juin. S'adresser tél.: 228-4184.

**RECHERCHE** un logement de 5 1/2 pièces ou 4 1/2 pièces assez grandes, à Louiseville en ville ou en paroisse, pour le mois de mai. S'adresser tél.: 228-5714.

**FOURRURES** usagées demandées: manteaux chat sauvage seulement; en bonne condition. Hommes et femmes. Toutes grandeurs, paierais \$70 et plus. Tél.: 1-514-843-4000. Frais virés ou acceptés.

**DESIRERAI** couper et désauter de la viande à domicile. Spécialiste dans ce domaine, possédant un diplôme à cet effet. S'adresse à Emile Martin, 1700 Grand rang, St-Léon, tél.: 228-2064.

**MEDICAMENTS** Rolmex. Maintenant à votre service dans la région, Marie M. Blouin, conseillère Rolmex, médicament à base de plantes supplément alimentaire. Pour informations, s'adresser à tél.: 379-0892.

## Autos-Camions

**PONTIAC** Le Mans 1973, 52,000 milles, mécanique en parfaite condition, pneus radiaux. S'adresser tél.: 296-3673.

**DODGE** Demon 1971, aussi Camaro 1970, peinture neuve, en parfaite condition, cause de vente: auto fournie. S'adresser tél.: 228-2452 ou 228-5830.

**CHEVROLET** Monte Carlo 1975, 17,000 milles, pneus Michelin, moteur 350 p.c. S'adresser tél.: 228-2041.

**CHEVELLE** 1968, automatique, s.f., s.d., radio, en très bonne condition. S'adresser tél.: 228-5355 après 6 hres.

**FORD** Custom 500, 1974, très propre, en bon ordre. S'adresser tél.: 227-4463.

**DODGE MONACO** 1968, "hard top", moteur et transmission presque neufs, 2 portes, moteur 318. S'adresser tél.: 228-3620.

**CHENILLE** J-5 Bombardier, très propre, en bonne condition, camion G.M.C. 1 tonne, roues doubles, moteur 350, peinture neuve; aussi à vendre terre à bois pour chalet. S'adresser tél.: 228-2963

## Autos-Camions

**DUSTER 340, 1972**, 4 vitesses manuelles, roues rallye, très propre, en bonne condition. S'adresser à 1251 boul. Ouest, Louiseville.

**FORD LTD 1975**, 4 portes, moteur 351 p.c., automatique, servo-freins, servo-direction, dégivreur arrière électrique, comme neuf. S'adresser à 1251 boul. Ouest, Louiseville.

**CAMION GMC Pick-Up, 1971**, très bonne condition, 4 pneus neufs. S'adresser tél.: 268-2158 à St-Paulin.

**DODGE Coronet 1976**, 4 portes, sedan, 318, 9.000 milles, en parfaite condition, am/fm stéréo cassettes, 7 pneus "Michelin" neufs. S'adresser tél.: (819) 227-4745 ou (514) 836-2022.

**CAMION Dodge 1969**, 3 tonnes avec pompeuse, en très bonne condition. S'adresser à tél.: 227-2002.

**OLDSMOBILE Cutlass 1973**, 350 p.c., 4 barils, pneus radiaux, transmission au plancher et neuve, aussi 2 roues mags 8 pouces, prix à discuter. S'adresser tél.: 228-5232.

**CAMION GMC, 1961**, Panel Van, reconditionné à neuf, 6 cylindres, 2 roues de rechange, pour le prix de la réparation. 150 panneaux de bois moi 3 pi x 3 pieds 0.75 1 coque de yacht pour moteur de 3 à 10 forces. 1 moteur électrique 1 force 220 3 Fall. 1 moteur électrique ¼ de force 550 neuf. S'adresser à M. Carthier, 251 St-Roch, Maskinongé, tél.: 227-2043.

## Maskinongé

par mme léo vermette

### Au Conseil de la paroisse

**Aux contribuables** qui n'ont pas encore acquitté leur compte de taxe soit foncière, locataire et permis de séjour d'ici le 21 mars, un intérêt de 10% sera ajouté à votre compte.  
**Aux abonnés de l'aqueduc** une pénalité représentant 12% du montant dû sera ajouté à votre compte si

celui-ci n'est pas payé d'ici le 21 mars 1977.  
Le secrétaire

### SERVICE

Réparations sur toutes les marques de laveuses, sècheuses, et poêles électriques.  
**Fernand Viau Service, 944 Notre-Dame Sud Louiseville, Tél.: 228-5790**

Tél.: 228-4360  
**L.P. MARION**

REPARATION DE TOUTES SORTES — Cannes à Pêche — Tous genres de Bibelots en Bois ou en Céramique. Réparation et Décapage de vieux meubles. ENCADREMENT DE TABLEAUX, ETC.

100 Notre-Dame Sud, Louiseville, P.Q.

### Nouveau secrétaire

M. Jean-Claude Baril a été nommé secrétaire du Syndicat d'aqueduc du Pied-de-la-Côte en remplacement de M. Hervé Masson qui a donné sa démission pour cause de santé.

Remerciements à M. Masson pour les services rendus et félicitations à M. Baril pour avoir bien voulu accepter la charge.

### Soirée Canadienne

Organisée par l'A.F.E.A.S. de Maskinongé, samedi le 19 mars, à 8

heures p.m., à la salle Marie-Immaculée. Il y en aura pour tous les goûts. Bienvenue à tous!

## FER ORNEMENTAL

Auvent en fibre de verre — Estimation gratuite —

**Gilbert Lessard**  
330 Grande Carrière  
Louiseville 228-5026

## DISCO

Mobile TOSHIBA

Animation — Jeux de lumières

noces, banquets, cabane à sucre  
Serge Vallières

Cap-Mad. 374-9612 Tél.: 228-4507

## D.D. MAÇONNERIE ENR.

Brique • Pierre • Blocs • Cheminées  
Spécialités: foyers

Résidentiel • Commercial • Industriel

ESTIMATION GRATUITE  
Tél.: 228-5849

## ROBERT FERRON AUTO

830 Chacoura  
Louiseville — Tél.: 228-2133  
(2 milles de Louiseville vers St-Léon)  
1976

Plymouth Fury Sport, 318, 2p. h.t., s.f., s.d., équipé 1974

Chrysler Newport Custom 400, 2p. h.t., s.f., s.d., équipé spécial

Charger 318, 2p. h.t., s.f., s.d., radio

(2) Chevrolet 350, 2p. h.t., s.f., s.d., radio

Satellite Sebring 318, 2p. h.t., s.f., s.d., radio

Nova 350 CPE H.B., s.f., s.d., radio 1973

Oldsmobile Cutlass 350, 2p. h.t., équipé

(2) Satellite 318, 2p. h.t., radio

Monte-Carlo 350, aut., s.f., s.d., spécial

(2) Duster 318, 2p. h.t., s.f., s.d., radio 1972

Challenger 318, 2p. h.t., s.f., s.d., radio, bas prix

Pontiac LeMans 350, 4p. sedan, radio

Toutes ces voitures portent une garantie.

Bienvenue à tous!

ACHAT — VENTE — ECHANGE

## Cartes professionnelles

Jean Jacques Larivière  
**PSYCHOLOGUE**  
Psychothérapie  
41 rue St-Antoine  
Louiseville  
228-2721

228-3660  
**DR. MICHEL GABOURY m.v.**  
médecin vétérinaire  
pratique générale  
241, 5e rue — Louiseville

**Me Luc Michaud**  
Notaire  
2890 rue Bergeron  
St-Paulin  
Tél.: bureau 268-2683

**Dr RODRIGUE ROY**  
B.A. O.D.  
Optométriste  
Bureau: sur rendez-vous  
lundi-mardi-jeudi-vendredi  
Lundi et vendredi:  
ouvert jusqu'à 7.30 h. p.m.  
Tél.: 228-5578  
292, St-Laurent — Louiseville

**Salon Madeleine**  
(Julienne Doyon, prop.)  
et  
**Clinique capillaire**  
2 coiffeuses à votre disposition  
321, St-Laurent — Louiseville  
CENTRE PROFESSIONNEL  
Tél.: 228-5080

228-3608  
**296-3463**  
**André Petit**  
b.sc.app., a.g.  
arpenteur-  
géomètre  
200 Ste-Marie  
Louiseville

EXAMEN DE LA VUE  
**Charles Auger, O.D.**  
Optométriste  
TÉL.: 228-4606  
CENTRE PROFESSIONNEL  
Ouvert: tous les jours  
de 10h. a.m. à 12h.  
de 2h. p.m. à 5h.  
Excepté: mercredi et samedi  
après-midi: fermé  
Soir: lundi et vendredi  
de 7:30 h. à 8:30 h.

**MASSON & LEVASSEUR**  
NOTAIRES  
**Me Michel Masson,**  
et **Me Luc Levasseur**  
200 Ste-Marie  
Louiseville  
228-2793  
Cessionnaire  
des greffes de  
Me Jean-Paul Chevalier,  
Me J.A. Coutu,  
Me J.H.M. Coutu  
et Me J.A. Ferron

**A VENDRE**  
**FIDUCIE PRÊT ET REVENU**  
COURTIER  
Nous finançons la VENTE et L'ACHAT de votre propriété. FIEZ-VOUS A

un courtier compétent  
"ET BIEN DE CHEZ-NOUS".

Tél.: 819-228-3115  
**Dulac & Lemieux**  
**VÉTÉRINAIRES**  
Dr Georges-A. Dulac  
Dr Jean Lemieux  
pratique générale  
741, Boul. St-Germain  
Louiseville

TÉL.: 228-4408  
**CHARLES MILOT**  
NOTAIRE  
STE-URSULE, P.Q.

**BERTRAND FERRON**  
NOTAIRE  
conseiller juridique  
721, Ste-Anne  
YAMACHICHE  
Tél.: 296-3378

TÉL.: 228-4757  
**Gilles Béland**  
NOTAIRE  
151, ST-LAURENT LOUISEVILLE

**Jean-Guy Plourde**  
B.A. C.A.  
comptable agréé  
**BUREAU: 415 Ste-Marie**  
Téls.: 228-2021  
228-3685  
LOUISEVILLE

**Me Carol McMurray**  
Notaire  
II.I.D.N. conseiller juridique  
P. 298 — 470 Notre-Dame  
St-Alexis-des-Monts, P.Q.  
JOK 1V0 Tél.: 819-265-2127

228-5151  
**CLINIQUE VÉTÉRINAIRE**  
Dr. Jacques Desrosiers, m.v.  
801 boul. St-Germain  
Louiseville  
PRATIQUE GÉNÉRALE

Clinique Dentaire Louiseville  
**Dr Yvon Simard**  
et  
**Claude Chaput**  
CHIRURGIENS-DENTISTES  
143 St-Laurent  
161. 228-5577 — Louiseville

TÉL.: 228-2915  
**YVON MILOT**  
NOTAIRE  
Cessionnaire du greffe de Me  
P. Fleury et Me Jos Langlois  
222, St-Laurent — LOUISEVILLE

**Jacques Béland**  
Photographe  
Spécialité: photos  
de mariage  
et enfants  
153 Notre-Dame N.  
Louiseville  
P.Q.  
1-819-228-5892

**Pierre-L. Trudeau, B.A., L.L.L.**  
Claude Dufresne, L.L.L.  
**AVOCATS**  
181 St-Laurent, Louiseville  
Tél.: 228-3992

**ANGELBERT JUNEAU**  
1991 Principale  
Ste-Ursule  
228-4893  
162 St-Jean  
Trois-Rivières  
374-6289  
**FIDUCIE PRÊT ET REVENU**  
Membre de la Chambre d'Immeuble  
de Trois-Rivières et  
Service Photo, M.L.S.

• PLAN •  
MISE-DE-CÔTÉ

# ROTEAU

AUBAINES

131 St Laurent, Louiseville



## AUBAINES PRINTANIÈRES

<p><b>BLOUSES DE SOLEIL</b> <b>\$1.68 — \$2.78</b></p>	<p><b>GILETS POUR DAMES</b> en ratine: \$3.24 — \$3.98 en coton: \$2.24 — à \$3.98</p>	
<p><b>SHORTS</b> en jeans: <b>\$3.98</b> en ratine: <b>\$1.98</b></p>	<p><b>PANTALONS</b> pour dames en ratine ou corduroy <b>\$2.98</b></p>	
<p><b>BLOUSES</b> en nylon, sans manche <b>\$1.98</b></p>	<p><b>LOTS DE JUPES</b> pour dames <b>\$1.98 à \$4.98</b></p>	
<p><b>ENSEMBLES PANTALONS</b> pour dames en polyester <b>\$9.98</b></p>	<p><b>ENSEMBLES 2 PIECES</b> jupe et blouse, en nylon <b>\$4.98</b></p>	
<p><b>GILETS</b> pour hommes manches courtes <b>\$2.98 à \$7.98</b></p>	<p><b>PANTALONS</b> pour hommes à partir de <b>\$5.98 à \$9.98</b></p>	
<p><b>JACKETS EN NYLON</b> pour hommes, S-M-L-XL <b>\$8.98</b></p>	<p><b>JACKETS EN SIMILI CUIR</b> pour hommes S-M-L \$14.98 pour dames S-M-L \$16.98 pour garçons 8 à 16 ans \$9.98-\$14.98</p>	
<p><b>ROBES DE CHAMBRE</b> pour fillettes <b>\$5.98</b> pour dames <b>\$8.98</b></p>	<p><b>T-SHIRTS</b> \$0.98 — \$1.48 en coton \$1.98 pour fillettes</p>	
<p><b>ENSEMBLES POUR BEBES</b> 12 à 24 mois <b>\$1.98 — \$2.98</b></p>	<p><b>ENSEMBLES SHORTS EN RATINE</b> 2-3 ans 3-3x ans (bébés) <b>\$1.98</b></p>	