

PRENEZ-LE,
**C'EST
GRATUIT!**

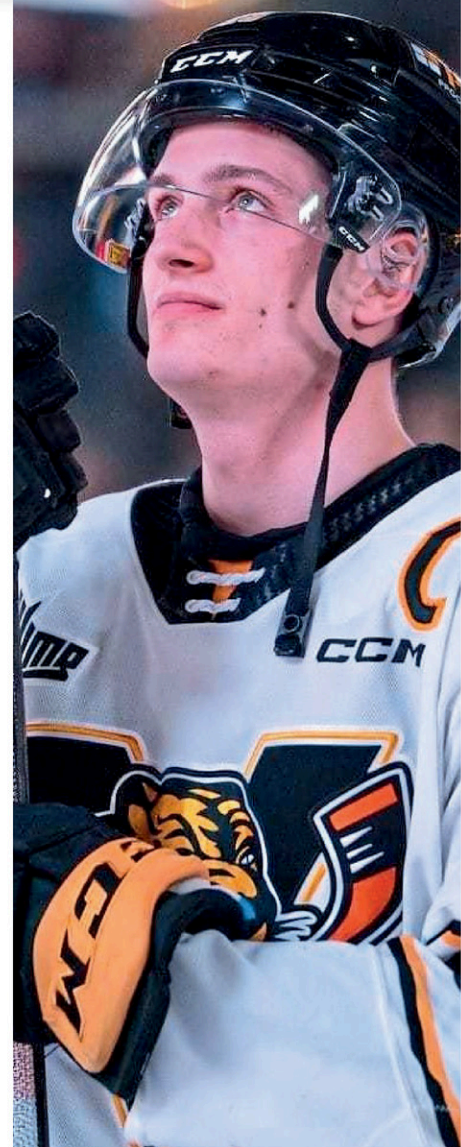

**MARIE-FRANCE BÉLIVEAU
ENTRE AU PANTHÉON**

PAGE 4



**Une page se
tourne chez
les Tigres**

Page 27

Le Parminou conclut son 50^e Page 17

LIQUIDATION D'INVENTAIRE

VENTE DE FERMETURE

Jusqu'à

60%

DE RABAIS*

- Céramique
- Planchers flottants
- Vinyle
- Prélart
- Bois franc
- Carpettes décoratives

BEAUCOUP DE SPÉCIAUX EN MAGASIN

La **Place**
du
Couvre-Plancher



*Sur marchandise en inventaire. Quantité limitée. Valide jusqu'au 1^{er} juin 2024 ou jusqu'à épuisement de la marchandise.

HEURES D'OUVERTURE : **NOUVEL HORAIRE. INFORMEZ-VOUS!**



508, rang Nault, Victoriaville • 819 758-3039 (coin route 116 Est et rue Notre-Dame Est)
placeducouvreplancher@videotron.ca • www.laplaceducouvre-plancher.com

GRYB et Machinex à l'honneur au Panthéon

Les entreprises GRYB de Victoriaville et Machinex de Plessisville ont été honorées, vendredi soir, au Panthéon de la performance de la Chambre de commerce et d'industrie des Bois-Francs et de L'Érable respectivement comme la grande entreprise de l'année et l'entreprise qui rayonne hors Québec.

Spécialisée dans l'élaboration, la conception et la fabrication de solutions d'attaches pour équipements lourds, GRYB a été fondée en 2007 par Yvon Beaudoin et son fils Rémi. « J'ai démarré l'entreprise avec mon père, mais il y a aujourd'hui mes partenaires Jacquot Caron, Jason Mcneil et Luc D'Amours. La réussite aujourd'hui est celle de tous », a soutenu Rémi Beaudoin. GRYB emploie aujourd'hui quelque 800 employés. « On a fait des acquisitions sans savoir dans quoi on s'embarquait. On rêvait d'aller partout aux États-Unis et dans le monde. C'était un rêve et on a foncé tête baissée », a-t-il souligné.

MACHINEX

L'entreprise plessisvilloise est devenue, dans les années 1980, la première entreprise canadienne à concevoir des équipements destinés aux centres de tri de matières résiduelles. Elle a conçu à ce jour et installé des centaines de systèmes clé en main de concert avec les gestionnaires de matières résiduelles les plus importants au Canada, aux États-Unis, en Europe et en Australie. Anne-Marie Paré a tenu à saluer Pierre Paré, son papa et PDG de Machinex. « Un homme incroyable, à la tête de l'entreprise depuis 40 ans. C'est lui qui au départ est allé cogner aux portes hors Québec avec toute sa bonne volonté. C'est grâce à lui si l'entreprise se trouve là où elle est rendue aujourd'hui. Ce prix lui revient ce soir », a-t-elle fait savoir.

Son frère a souligné que Machinex venait de réaliser l'un des centres de tri le plus automatisé au monde au nord de Londres. « Ces projets attirent les gens. Chez nous, a-t-il signalé, on réussit à attirer l'humain avec une mission de créer des solutions pour un avenir plus responsable. On réussit à l'attirer parce qu'on a de gros défis, qu'on réalise d'importants projets. Mais ce qui les fait rester, c'est une de nos valeurs, le développement de l'individu, l'accompagnement. Toute notre entreprise tourne autour du recyclage, mais notre quotidien est autour de l'humain. »

Le Support reçoit le prix Normand-Maurice

Quatre candidats étaient en lice au Panthéon de la performance, vendredi soir, mais le jury, formé de gens de l'extérieur de la région, a choisi de décerner le prix Normand-Maurice en développement durable à l'organisme Le Support de Victoriaville qui devance ainsi le CPE Hoplavie, la Distillerie Euclide et Pivoinerie Lili.

Le Support a récemment déménagé ses pénates pour occuper un espace dans le bâtiment du Marché Quartier Notre-Dame. Un déménagement fort prometteur pour la suite des choses, a souligné Marie-Pierre Patry. « On a pu développer notre mission en effectuant ce déménagement et créé de nouveaux emplois en revalorisant de plus en plus de textiles, d'objets. On a réussi aussi à revaloriser encore plus l'humain », a-t-elle fait valoir parce que si « l'humain revalorise des choses, il revalorise aussi les humains ». Le Support emploie 36 personnes, compte aussi sur 70 bénévoles et propose des plateaux de travail. « Et c'est aussi entre 40 et 50 personnes issues de la justice réparatrice qui viennent donner un coup de main », a précisé M^{me} Patry, fière tout comme son équipe d'avoir réalisé ce projet pour pousser leur mission encore plus loin.

« Notre candidature au Panthéon, a-t-elle dit, c'était pour faire briller l'équipe, les bénévoles et tous les membres du conseil d'administration qui participent à la mission. Un grand merci à la Chambre de commerce de nous permettre de briller devant tout le monde et de faire de l'économie sociale, une économie émergente qui est différente, mais qui est fort prometteuse. » (C.T.)



Rémi Beaudoin de GRYB (Photo www.lanouvelle.net)

VOUS AIMERIEZ PROMOUVOIR VOS PRODUITS ET SERVICES?

NOS SERVICES:

- Imprimés dans plusieurs régions
- Publi-reportage avec rédaction
- Bannières
- Création de site web, de campagne Facebook, Google, concours en ligne
- www.lanouvelle.net



Cassandra Dufour
438 467-9221
cdfour@lanouvelle.net

La Nouvelle union
L'Avenir de l'Érable

Nous sommes PLUS qu'un journal papier

POÊLE & FOYER de l'Érable

THERMOPOMPE
À partir de **2 000 \$**
Installation incluse

VENTE • SERVICE

Plus de **20 ANS** d'expérience

poelsetfoyers@hotmail.com
819 752-3985
1000, rue Notre-Dame Est, Victoriaville

Patrick Chartrand

Parc du Réservoir Beudet

10h30 Échauffement
11h Départ

Apportez votre pique-nique!

MARCHE SP
Unis depuis 30 ans

26 mai 2024

SP Canada
Centre-du-Québec

Pour vous inscrire ou faire un don

Éric Lefebvre
Porte-parole de la Marche SP 2024

Marie-France Béliveau choisie personnalité d'affaires

CLAUDE THIBODEAU

cthibodeau@lanouvelle.net

AFFAIRES. Propriétaire de l'agence **Escapade, voyages et aventure depuis plus de 11 ans, Marie-France Béliveau a décroché le plus grand honneur de la soirée, vendredi, en étant sacrée personnalité d'affaires 2024 à l'occasion du 39e Panthéon de la performance de la Chambre de commerce et d'industrie des Bois-Francis et de L'Érable (CCIBFE).**

Près de 800 personnes ont assisté à son triomphe, couronnant une soirée d'un peu plus de quatre heures et animée avec humour et brio par le comédien Pierre-Luc Houde venu remplacer à pied levé Pierre Bruneau, malade. « Que d'émotions », a lancé, d'emblée, la lauréate, s'empresant ensuite de remercier les finalistes à ses côtés, Alain Tourigny d'Excavation Tourigny et Sébastien Gagnon de Cité Immobilier. « Je vous félicite pour votre dynamisme dans cette belle région, un dynamisme dont nous bénéficions tous. »

C'est notamment pour avoir l'opportunité de dire merci que la femme d'affaires a osé soumettre sa candidature. Des remerciements, elle en a adressés plusieurs, dont l'un au bien connu Mario Dumont quand elle a commencé sa carrière à 21 ans. « Je veux le remercier parce qu'il m'a appris à parler à l'avant, à écrire et à comprendre qu'il en vaut le coup de se battre pour ses convictions », a-t-elle exprimé, évoquant ensuite son passage de huit ans à la Chambre de commerce. « Ces années m'ont permis de rencontrer des gens extraordinaires et de bâtir des amitiés sincères et profondes », a-t-elle rappelé.

Puis, devant l'admiration qu'elle portait aux gens d'affaires qu'elle côtoyait, la personnalité d'affaires a décidé, il y a 11 ans, de se lancer à son tour. « Et j'ai fait la rencontre de Nathalie Grenier, mon associée, mon intelligente et douce partenaire d'affaires. » Marie-France Béliveau a souligné le bonheur qu'elle éprouve avec son projet Marie prend pays qui lui a permis de voyager avec des centaines de personnes. Elle a bien sûr remercié sa famille, ses parents décédés, ses enfants et son mari à qui elle doit tout. « Tu m'encourages, tu me supportes, tu m'encadres et tu me pousses à me dépasser. Tu me sécurises, tu me réconfortes, tu es mon phare, tu es toute ma vie. Rien de cela n'aurait pu être possible sans ta présence bienveillante à mes côtés. »

JEUNE PERSONNALITÉ D'AFFAIRES

Le Panthéon a, par ailleurs, couronné Pierre-Antoine Auger, directeur général de la pharmacie

Brunet Plus de Victoriaville, comme la jeune personnalité d'affaires de l'année, devant au fil d'arrivée Julien Cyr, fondateur de Cyr Système de Warwick et Nicolas Robillard-Poiré, directeur général de Kopers de Victoriaville. Dans ses remerciements, le lauréat a notamment salué le maire Antoine Tardif et le directeur général Yves Arcand. « Vous êtes l'exemple parfait qu'il est possible d'avoir des convictions profondes comme le développement durable et de faciliter les projets qu'on vous présente. Merci beaucoup aussi de faire du centre-ville une pierre angulaire de vos décisions. »

Il ne s'est pas gêné non plus pour remercier certains de ses concurrents en pharmacie. « Au lieu d'agir en concurrents quand nous sommes arrivés, vous nous avez partagé vos connaissances, vous nous avez fait de la place, vous êtes des gens de classe », a-t-il souligné. Pierre-Antoine Auger n'allait pas manquer de rappeler le départ « de notre plus grand ambassadeur à la pharmacie », Jacques Leahy. « Jacques, je ressens une pression quotidienne d'être à la hauteur de tes implications et j'espère que de là-haut, tu es fier de l'amour qu'on donne à nos clients et à nos employés, merci beaucoup! » En début de soirée, d'ailleurs, la CCIBFE a évoqué la mémoire des grands disparus, dont Jacques Leahy, mais aussi Bernard Lemaire, Fortunat Garneau, Ghislaine Houle-Poisson, Monique Bourgeois, Paul Groleau et Réjean Desharnais.

DES HONNEURS

Les honneurs se sont poursuivis les uns après les autres, couvrant les 20 catégories. La Grange Pardue de Ham-Nord a été honorée dans la nouvelle catégorie « Entreprise agroalimentaire ou agricole ». Avec entrain, Philippe Langlois a fait valoir le talent de Ham-Nord et a souligné le travail d'équipe. « C'est ensemble qu'on a réussi à créer ce projet, cette coopérative de travail. La Grange Pardue est une entreprise d'économie sociale où l'humain passe avant le profit. On se crée des jobs de qualité, on aime travailler ensemble et collaborer », a-t-il fait valoir. Il a dit souhaiter, pour le futur, que les entreprises d'économie sociale tentent leur coup de plus en plus dans ce type de gala. « Pour venir montrer le beau travail qu'elles font. Il s'agit d'une superbe vitrine. Il faut toujours démontrer notre persévérance en tant qu'entrepreneur. Ensemble, on contribue au développement économique de notre région », a-t-il plaidé.

Pour sa part, Cassandra Bureau, propriétaire de la clinique Évaderme, repart avec l'honneur de la personnalité s'était démarquée dans le réseau



Cassandra Bureau repart avec l'honneur de la personnalité s'était démarquée dans le réseau Femmes de carrière des Bois-Francis et de L'Érable. (Photo www.lanouvelle.net)

Femmes de carrière des Bois-Francis et de L'Érable. « On est des mamans, on est des blondes, mais on est aussi des entrepreneures. Je me félicite d'avoir toujours gardé mes valeurs droites, tout comme mon chemin, et d'avoir tourné mes épreuves en positif. Merci aux Femmes de carrière de nous faire briller », a-t-elle verbalisé.

AUTRES LAURÉATS

- **Nouvelle entreprise**: Un goût de miel (Sainte-Clotilde-de-Horton)
- **Relève et transfert de PME**: Résidence du couvent (Victoriaville)
- **Entreprise manufacturière-transformation-distribution (6-20 employés)**: Sygix (Victoriaville)
- **Entreprise manufacturière-transformation-distribution (21 employés et plus)**: Boisdaction (Plessisville)
- **Accroissement de la productivité**: Ébénisterie du Canton (Warwick)
- **Microentreprise et travailleur autonome**: O!Panier (Victoriaville)
- **Commerce de détail et service (6-20 employés)**: Agri Mécanik (Plessisville)
- **Commerce de détail et service (21 employés et plus)**: Kopers (Victoriaville)
- **Reconnaissance diplômé(e) impliqué(e) UQTR**: Caroline Moreau
- **Reconnaissance plateaux de travail en employabilité inclusive**: Bonté Distribution (Victoriaville), Gaudreau Environnement (Victoriaville), Les créations de Cathou (Saint-Rosaire)
- **Reconnaissance entreprise s'étant**

démarquée par l'offre de ses formations offertes aux employés: Soteck (Victoriaville)

UN INVITÉ

Le président-directeur général de la Fédération des chambres de commerce du Québec, Charles Milliard, a assisté au Panthéon. « Ce soir, on célèbre l'entrepreneuriat et, pour moi, le véritable entrepreneuriat, ce sont les gens qu'on récompense ce soir. Le Québec est une nation d'entrepreneurs, de PME. Alors le succès, a-t-il signalé, c'est de réussir au quotidien à inspirer, à mobiliser notre monde, à occuper le territoire québécois et à faire de l'argent, à prospérer. » Le président de la CCIBFE, Patrick Laroche, a suivi sur la scène, soulignant aux finalistes qu'ils étaient déjà tous des vainqueurs. « On est ici ce soir pour célébrer le succès. Si vous êtes tous ici, c'est qu'on a du succès, on avance. Notre région est incroyable avec une synergie exceptionnelle », a-t-il soutenu.

Le président d'honneur du Panthéon, André Guillemette, s'est aussi adressé à la foule, notant que « cette grande soirée souligne de façon distincte l'apport remarquable de nos entreprises et organismes et le dynamisme de notre belle région. » D'autres se sont fait entendre par le truchement de vidéos, comme les députés Alain Rayes, Eric Lefebvre (qui est aussi monté sur scène également) Luc Berthold, le préfet de la MRC d'Arthabaska, Christian Côté, le maire de Victoriaville, Antoine Tardif, l'athlète Charles Moreau et l'entraîneur des Tigres, Carl Mallette. Le Panthéon avait pris son envol avec le chanteur Jonathan Houde, l'un des finalistes à La Voix.





Marie-France Béliveau, personnalité d'affaires 2024 (Photo www.lanouvelle.net)



La jeune personnalité d'affaires, Pierre-Antoine Auger (Photo www.lanouvelle.net)



Nouvelle entreprise : Un goût de miel (Photo www.lanouvelle.net)



Reconnaissance diplômé(e) impliqué(e) UQTR : Caroline Moreau (Photo www.lanouvelle.net)



La Grange Pardue à l'honneur! (Photo www.lanouvelle.net)



Festival des Sucres
St-Pierre-Baptiste

16 au 19 mai 2024



ST-PIERRE-BAPTISTE EN FÊTE!

SPECTACLES

Phil G. Smith
Karo Laurendeau
Famille Leblanc
Alex et Caro







Activités

Tire de chevaux
Tournoi de balle
Partie de sucre
Parc d'amusement

>25659-1

5,3 M\$*

pour nos membres et la communauté



La ristourne, c'est votre part du gâteau

Détails et conditions à desjardins.com/ristourne



Desjardins
Caisse des Bois-Francs

* Le montant de la ristourne individuelle provient des excédents de l'année financière 2023 et est déterminé, au Québec, sur décision de l'assemblée générale de chacune des caisses et, en Ontario, par le conseil d'administration de la Caisse Desjardins Ontario Credit Union inc. Pour plus de détails, consultez desjardins.com/ristourne ou adressez-vous à votre caisse.

LA NOUVELLE UNION - www.lanouvelle.net - Le 8 mai 2024 - 5



La famille Gosselin honorée!
(Photo www.lanouvelle.net)

La famille Gosselin honorée du prix bâtisseur

CLAUDE THIBODEAU
cthibodeau@lanouvelle.net

AFFAIRES. Le Panthéon de la performance de la Chambre de commerce et d'industrie des Bois-Francs et de L'Érable a rendu hommage à la Famille Gosselin de la Fromagerie Victoria en lui accordant le prix Bâtisseur.

L'entreprise, a-t-on souligné, se distingue par son engagement social et économique, notamment à travers son fromage utilisant exclusivement du lait entier des fermes locales. Aujourd'hui, on retrouve 25 restaurants franchisés dans plusieurs régions du Québec. Dans une vidéo présentée, Florian Gosselin souligne l'importance de la confiance. « Faire confiance, disait-il, c'est la clé de la réussite. Respecter aussi les gens avec qui on travaille et se faire respecter, savoir prendre les décisions quand il le faut. » L'homme se dit honoré de recevoir un tel prix. « Ça fait plaisir, ça fait du bien. Ça nous donne l'occasion de

dire merci, ce qu'on n'a pas l'occasion de faire souvent publiquement. Merci à l'équipe et aux clients qui nous ont fait confiance. »

Le fils Marc-André s'est présenté au micro, signalant le long parcours pour parvenir à la fromagerie et à ce qu'elle est aujourd'hui. « Florian, un professeur qui quitte son métier pour aller acheter La petite vache à Princeville, ensuite Max Poutine, puis la Fromagerie Victoria ensuite. Il fallait vraiment aimer la poutine, a-t-il relaté. Pour poursuivre son rêve, de réussir à convaincre Youville (Rousseau) de devenir son associée et de faire comme lui en délaissant derrière elle sa profession pour relever cet immense défi, ça tient du miracle. » Il qualifie son père, non seulement de bâtisseur, mais aussi de rêveur et de rassembleur exceptionnel. « Avant, on était juste deux Gosselin. Maintenant voilà notre famille, c'est plus de 20 actionnaires, une belle équipe, une grande famille.

Des gens de cœur, d'équipe, des gens

passionnés, a-t-il exprimé. On a toujours eu la certitude qu'en amenant des talents différents des nôtres et en ajoutant des gens meilleurs que nous dans leur domaine, en les faisant participer aux décisions, aux profits, qu'on pourrait bénéficier de leurs forces, les garder motivés pour pouvoir ensemble pousser la machine plus fort, plus vite. » Le succès repose sur le travail d'équipe. « Sans tous ces gens, il y aurait une famille Gosselin quand même, mais il est certain qu'elle ne serait pas devant vous ce soir. Sans tous ces gens et sans vous tous qui avez fait de notre fromagerie une fierté régionale, la famille Gosselin n'aurait rien bâti, a confié Marc-André. Merci à chacun de vous. Et merci à la Chambre de commerce d'avoir pensé à nous. C'est un prix qui nous fait chaud au cœur et ça nous donne envie de poursuivre notre rêve de poutine vers l'infini et plus loin encore... »

Marc-André et Florian Gosselin

(Photo www.lanouvelle.net)



Non pas un, mais deux lauréats pour la fierté régionale

AFFAIRES. Au Panthéon de la performance, vendredi soir, deux organisations de Victoriaville, la Maison Marie-Pagé et l'École primaire Vision, ont toutes deux été honorées du prix Pierre-Roux de la fierté régionale.

Président du conseil d'administration de la Maison Marie-Pagé, Daniel Mercier a fait savoir que la maison inspire, sert de modèle. On vient la visiter. « La fierté régionale, c'est ce pouvoir être un exemple », a-t-il dit. La Maison Marie-Pagé fête son dixième anniversaire cette année. « Depuis 10 ans, on a accompagné plus de 1000 personnes vers leur dernier repos. On les a encadrées dans un monde, dans un espace d'amour, de respect et de dignité jusqu'à la fin, a-t-il exprimé. Le tout grâce à une équipe d'employés extraordinaires, dédiés, grâce à des médecins compétents et surtout des bénévoles. Chez nous, les bénévoles sont à l'âme de la maison. » Des bénévoles, la Maison

Marie-Pagé en compte présentement 125. « Je suis tellement fier de cette organisation. C'est un modèle de maison avec 10 chambres. On s'y sent chez nous », a-t-il confié, tout en saluant, à ses côtés, la directrice générale Nathalie Provencher.

Pour sa part, Anie Croteau de l'École primaire Vision a tenu à remercier toute l'équipe, des membres du conseil d'administration aux enseignants en passant par le personnel de soutien. « Des gens dévoués, dynamiques, qui créent un milieu d'apprentissage stimulant, bienveillant et inclusif. Nous avons fait le choix d'adopter des approches variées et adaptées à chaque apprenant tout en offrant un concept d'immersion. Nous sommes convaincus que nos élèves seront bien préparés aux défis mondiaux de demain. C'est en fait leur donner une longueur d'avance », a-t-elle expliqué, ajoutant que l'honneur obtenu constituait un encouragement à persévérer. (C.T.)



Anie Croteau de l'École primaire Vision

(Photo www.lanouvelle.net)



Daniel Mercier et Nathalie Provencher, respectivement président et directrice générale de la Maison Marie-Pagé

(Photo www.lanouvelle.net)

13 AU 19
MAI 2024

40^e

FESTIVAL INTERNATIONAL MUSIQUE ACTUELLE VICTORIAVILLE

UNE SEMAINE D'INSTALLATIONS SONORES
DANS L'ESPACE PUBLIC

- 1 PIERRE BOULANGER**
« Sans titre B »
- 2 TIM FEENEY**
« Nightjar's Nest »
- 3 LA QUADRATURE & AUDIOTOPIE**
« Sédiment narratif »
- 4 FLO BRISEBOIS**
« Terres synthétiques »
- 5 PETER VAN HAAFTEN
GARNET WILLIS**
« Air Prism N° 1 »
- 6 ADAM BASANTA**
« Persistent Teenage Gestures »
- 7 PIERRE BOULANGER**
« Résonance »
- 8 MÉNARD / ST-AMAND**
« Projet 3.0 »
- 9 JEAN-FRANÇOIS LAPORTE**
« Spirituel »

VISITE LIBRE OU GUIDÉE



Du 1^{er} au 31 mai 2024

SEMAINES DE LA PRESSE & DES MÉDIAS

Chers lecteurs,

En ce mois de la presse et des médias, je tiens à vous adresser quelques mots en tant qu'éditeur régional pour les journaux La Nouvelle Union, L'Avenir de l'Érable et le Courrier Frontenac.

Nous vivons une époque de profonds changements dans le domaine des médias, avec l'avènement de nouveaux modes de distribution et de consommation de l'information. Malgré ces évolutions, nous croyons fermement à l'importance de maintenir notre engagement envers vous, nos lecteurs, en continuant à imprimer et à rendre nos journaux accessibles gratuitement dans nos régions.

Nous sommes également conscients de l'importance de développer nos ressources numériques pour répondre aux besoins d'une audience de plus en plus connectée. C'est pourquoi nous investissons dans des plateformes en ligne innovantes pour vous offrir une expérience de lecture moderne et interactive.

Dans un contexte où les fausses nouvelles se propagent à une vitesse alarmante, nous sommes fiers de vous offrir une source d'information fiable et crédible. Nos journaux sont accrédités par la Fédération professionnelle des journalistes du Québec (FPJQ) et nos journalistes travaillent chaque jour pour vous fournir une information vérifiée et de qualité.

En conclusion, je tiens à vous remercier pour votre fidélité et votre confiance envers nos journaux locaux. Nous continuerons à œuvrer pour vous offrir une information de qualité, au cœur de votre communauté.

Longue vie à La Nouvelle Union, L'Avenir de l'Érable et le Courrier Frontenac, ainsi qu'à tous les hebdomadaires locaux qui font la richesse de nos régions.

Bien à vous.

Mathieu Allard, éditeur régional
La Nouvelle Union, L'Avenir de l'Érable,
Le Courrier Frontenac

La Nouvelle
union

L'Avenir
de l'Érable

Courrier
Frontenac

>26215-1



Des travaux de soudure ont causé le début d'incendie. (Photo www.lanouvelle.net)

Lactalis

Un début d'incendie rapidement circonscrit

CLAUDE THIBODEAU

cthibodeau@lanouvelle.net

FAITS DIVERS. Branle-bas de combat en fin d'avant-midi, vendredi, en raison d'un début d'incendie à l'entreprise Lactalis au 75, boulevard Pierre-Roux Est à Victoriaville.

Le feu d'origine accidentelle a pris naissance dans un séchoir. « Des travailleurs s'affairaient à

des travaux de soudure. Une étincelle a causé une déflagration dans une accumulation de poussière dans un conduit de ventilation. Les gens ont vu une boule de feu », a indiqué Patrick Davidson, directeur du Service de sécurité incendie.

Les travailleurs, cependant, ne sont pas demeurés inactifs dans l'attente des pompiers. « Avec un extincteur, ils ont réussi à éteindre le feu en grande partie », a précisé le directeur Davidson. Les pompiers ont pris le relais pour parvenir à trouver dans le conduit ce qui restait de feu et à l'éteindre. L'intervention a rendu nécessaire l'évacuation d'une partie de l'usine.

Quatre alarmes ont été sonnées, de sorte qu'une trentaine de pompiers, dirigés par le capitaine aux opérations Stéphane Michaud, ont été mobilisés. Une équipe de sapeurs de Princeville a aussi été demandée en entraide par le directeur Patrick Davidson. « Nous les avons dirigés à la caserne pour assurer la couverture du territoire, au besoin », a confié l'officier.

L'intervention s'est bien déroulée, a fait savoir Patrick Davidson. Personne n'a été blessé. Et les dommages ont été limités. Ils se limitent à environ 10 000 \$. L'incendie, par ailleurs, a entraîné la fermeture du boulevard Pierre-Roux Est entre la route de la Grande-Ligne et le boulevard des Bois-Francis Nord, d'abord par les policiers de la Sûreté du Québec, puis par des employés du ministère des Transports du Québec (MTQ).

Par la suite, les agents du SIUCQ MRC d'Arthabaska ont été appelés en renfort. Des bouchons de circulation ont été observés à différentes intersections : des Bois-Francis Nord et avenue Dunn, Aqueduc et Notre-Dame Ouest ainsi que Notre-Dame Ouest et de l'Académie, notamment. Les pompiers ont terminé leur intervention sur place vers 15 h.

clin d'œil

Présentez-vous à la réception du journal avant mercredi midi ou envoyez votre texte et photo par courriel à lgoulet@lanouvelle.net

Format
carte d'affaire
30\$ tx incl.

Format 1/16
45\$ tx incl.

Format 1/8
75\$ tx incl.

L'Avenir de l'Érable La Nouvelle union

Félicitations à Aline Turgeon

qui a réalisé 3 parties parfaites pour un triple de 900 avec sa ligue du jeudi après-midi chez Futur-O-Quilles.



On t'aime très fort!

Caroline, Alain, Maude et Sarah xxx

>26039-1

À SURVEILLER CHAQUE SEMAINE!

ZONE
CIRCULAIRE

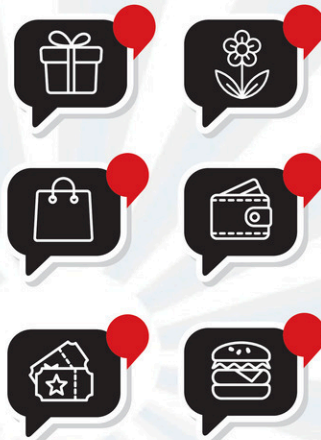

Pour **ANNONCER**
dans la zone circulaire,
concept clé en main

La Nouvelle union L'avenir de l'Érable
VOTRE MÉDIA D'ICI

Communiquez avec nous **819 758-6211**



>24237-1

EN VEDETTE
DU 8 AU
12 MAI 2024

MARCHÉ

QUARTIER NOTRE-DAME

VOTRE DESTINATION SAVEURS EXCEPTIONNELLES

102, boul. des Bois-Francis Nord,
Victoriaville | 819 330-1020
www.marchequartiertredame.com



Lamontagne
Maîtres boulangers

Fromage Alexis de Portneuf



8,99\$
chaque

Tarte amandes et fruits
5 pouces ou 8 pouces



15%
de rabais

Concombres anglais

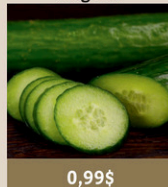

0,99\$

Fraises

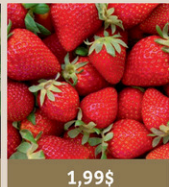

1,99\$

Poivrons jaunes ou oranges



1,29\$ / lb

Valide jusqu'au 12 mai 2024

BRULÉ
BOUCHERIE ARTISANALE

Saucisses bacon et fromage



25%
de rabais

Valide jusqu'au 12 mai 2024

La Moulière
POISSONNERIE

Filet de doré frais (Canadien)



17,99/lb
39,66/kg

Rég.: 21,99/lb
48,48/kg

Darnes de thon (produit décongelé)

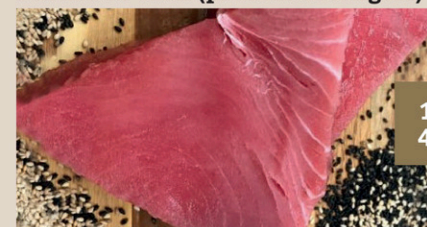

18,99/lb
41,87/kg

Rég.: 22,99\$ / lb
50,68\$ / kg

Valide jusqu'au 12 mai 2024

Autre succursale: 59, rue Girouard, Victoriaville 819 357-8395

LA NOUVELLE UNION - www.lanouvelle.net - Le 8 mai 2024 - 9
1-50092<

Un incendie cause d'importants dommages

CLAUDE THIBODEAU

cthibodeau@lanouvelle.net

FAITS DIVERS. Un incendie a causé d'importants dommages, en après-midi le 30 avril, dans un immeuble de huit logements sur la rue Garneau à Plessisville. Les dommages sont sommairement évalués à 75 000 \$.

C'est un voisin en face de l'immeuble qui aurait donné l'alerte vers 14 h 50. Les pompiers, qui étaient déjà mobilisés sur un autre appel, ont pu se déployer rapidement. « À 15 pompiers, on a pu mener une attaque rapidement dans le logement du sous-sol où le feu a pris naissance. À notre arrivée, la fumée était visible à l'avant, mais la situation était pire à l'arrière », a fait savoir Serge Carignan, chef de division aux opérations

au Service de sécurité incendie régional de L'Érable (SSIRÉ)

Une alarme générale a été sonnée dans les casernes 40 et 45, de sorte que 30 pompiers, au total, sont intervenus sous la direction du chef aux opérations, Denis Asselin. Un chien, qui se trouvait dans le logement incendié, a péri. Mais personne n'y était à part l'animal. Ailleurs dans l'immeuble, cinq personnes ont été évacuées. « L'incendie a été limité au logement en question qui a subi d'importants dommages. La fumée, par ailleurs, s'est propagée dans l'immeuble. Ce qui nécessitera un nettoyage dans les autres logements. Pour le moment, on ne connaît pas la cause du sinistre. L'intervention a duré quelques heures. Les derniers pompiers ont quitté les lieux vers 18 h.

AVENUE SAINT-LOUIS

Avant l'appel de la rue Garneau, les sapeurs avaient été appelés à se rendre à l'ancien bar Big Ben sur l'avenue Saint-Louis en raison de la possible présence de fumée signalée par des passantes. « Nous n'avons rien décelé lors de nos vérifications, aucune fumée, aucun incendie », a souligné le chef Carignan. La présence sur place d'un extincteur donne à penser qu'il pourrait avoir été utilisé et avoir dégagé de la poudre qu'on aurait confondu avec de la fumée.



Les dommages sont sommairement évalués à 75 000 \$.

(Photo www.lanouvelle.net)



Mai, Mois national de la physiothérapie



Physio victo

- Évaluation et prise en charge de toute blessure musculosquelettique traumatique et non traumatique pour la clientèle privé, CNESST et SAAQ;
- Évaluation et prise en charge de la clientèle pédiatrique 0-5ans pour les retards de développement moteur et problématiques musculosquelettiques;
- Physiothérapie sportive;
- Évaluation et traitement de l'articulation temporo-mandibulaire (mâchoire);
- Évaluation du poste de travail;
- Évaluation de la course à pied;
- Gestion et traitement des commotions cérébrales;
- Rééducation vestibulaire;
- Taping;
- Prescription de radiographie;
- Couverture d'évènements sportifs;
- Puncture physiothérapique avec aiguilles sèches (service offert à partir d'octobre 2024)

475, Notre-Dame Est, Victoriaville | 819 758-5152

www.physiovicto.com

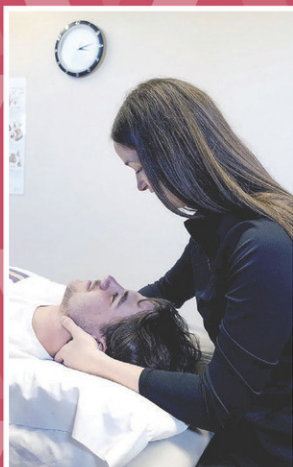

Pleins feux sur le rôle essentiel des PHYSIOTHÉRAPEUTES

La physiothérapie, une discipline souvent méconnue, joue un rôle crucial dans la promotion de la santé et le rétablissement des individus à la suite de blessures ou de problèmes de mobilité. Les physiothérapeutes, des professionnels hautement qualifiés, offrent une gamme de services variés pour aider les patients à retrouver leur pleine fonctionnalité physique.

SERVICES OFFERTS

Les physiothérapeutes sont formés pour soigner une variété de conditions physiques. Parmi les services offerts, on retrouve la rééducation après une opération, la gestion de la douleur chronique, le traitement des troubles musculosquelettiques, la réadaptation cardiorespiratoire, et bien d'autres. Ils utilisent des techniques spécialisées, telles que la thérapie manuelle, l'électrothérapie et des exercices thérapeutiques appropriés à chaque patient.

PUBLIC CIBLE

La physiothérapie est accessible à un large public. Les enfants, les adultes et les aînés peuvent tous bénéficier de ses services. Les personnes en convalescence après une intervention chirurgicale ainsi que celles souffrant de conditions médicales chroniques et les athlètes cherchant à optimiser leur performance peuvent tous trouver un soutien adapté à leurs besoins.

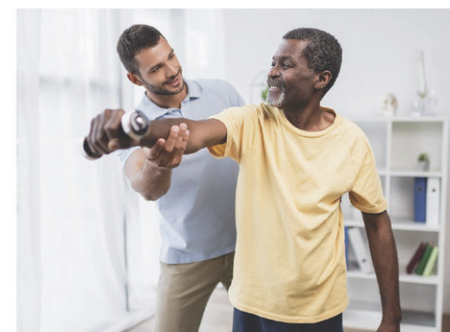

RAISONS DE CONSULTER

Les raisons de consulter un physiothérapeute sont nombreuses. Si vous éprouvez des douleurs persistantes, des limitations dans votre mobilité, ou si vous êtes en période de récupération après une blessure, la physiothérapie peut être la solution idéale. De plus, la prévention, l'amélioration de la posture et le perfectionnement de la performance physique sont autant de motivations à solliciter l'expertise d'un professionnel.

Si vous cherchez à retrouver une motricité optimale, à soulager vos maux ou à bonifier vos prouesses sportives, la consultation avec un professionnel pourrait être la clé de votre bien-être. Prenez rendez-vous avec un physiothérapeute près de chez vous sans tarder en visitant le oppq.qc.ca!

La Nouvelle Agriculture

La Nouvelle
union

L'Avenir
de l'Érable

8 MAI 2024 | N° 15 | www.lanouvelle.net



Secteur agroalimentaire

LE POTENTIEL DES PERSONNES AUTISTES MIS À PROFIT

PAGE 14

(Photo www.lanouvelle.net)



Gérard Hamel
ASSURANCES INC.
CABINET EN ASSURANCE DE DOMMAGES



VOS BIENS MÉRITENT CE QU'IL Y A DE MIEUX

Notre cabinet se distingue dans les Bois-Francs par notre spécialité en assurances agricoles.

Nous proposons des solutions ciblées pour votre exploitation agricole, que vous soyez propriétaire de ferme ou exploitant maraîcher ou agricole.

ASSURANCES GÉNÉRALES

Automobile | Habitation | Agricole | Commercial | Industriel

Une seule et même famille à votre service depuis + de 60 ans.

100% local



305, boul. Bois-Francs Sud, Victoriaville 819 758-3106 | 1194, rue Saint-Louis, Plessisville 819 362-7353 | khamel@ghamel.com | www.gerardhamelassurances.qc.ca |

RELEVER PLUS QUE VOS STANDARDS

DEPUIS 1970

AGRICOLE
COMMERCIAL
INDUSTRIEL
RÉSIDENTIEL

NOS PORTES **BARIMAX** SONT CONÇUES
POUR PROTÉGER VOS ÉQUIPEMENTS
AGRICOLES ET AFFRONTER TOUTES LES CONDITIONS.

CONCEPTION SUR MESURE

Largeur **JUSQU'À 40 PIEDS**

QUINCAILLERIE STAINLESS disponible

Assemblage 100 % acier, sans bois



LICENCE RBQ : 2415-0674-12



>20703-1

Victoriaville | Québec
800 567-5812
portesbaril.com

BARIL | 50 ANS
MANUFACTURIER. PORTES DE GARAGE

En route vers un PDZA

CLAUDE THIBODEAU

cthibodeau@lanouvelle.net

AGRICULTURE. Le processus se poursuit en vue d'en arriver à un Plan de développement de la zone agricole (PDZA) révisé dans la MRC d'Arthabaska. Les consultations citoyennes, tenues à Sainte-Hélène-Chester, Saint-Samuel et à Saint-Albert, ont mené à une rencontre à la mi-avril au Pavillon Arthabaska regroupant quelque 110 personnes.

L'exercice visait à traiter les données et les informations découlant des consultations. « Un exercice de priorisation, de validation, de propositions d'idées et de pistes d'action », précise Sylvie Courchesne, conseillère au développement agricole, secteur agroalimentaire, à la Corporation de développement économique de Victoriaville et sa région (CDEVR). La journée, animée par le comédien Pierre-Luc Houde, a réuni des gens d'univers diversifiés, des élus, des citoyens et des intervenants du monde agricole. Par le biais de travail en ateliers, les participants devaient notamment prioriser les enjeux identifiés lors des consultations.

Le directeur du secteur agroalimentaire à la CDEVR, Dominic Poulin, s'est réjoui de la participation des gens. « Une belle représentativité tant agricole, citoyenne que des intervenants, un bel équilibre, signale-t-il. Et la représentativité agricole provient autant du secteur laitier, maraîcher et de différentes productions. Dans les consultations citoyennes, on trouvait toujours 60% des intervenants agricoles. C'est important pour mettre de l'avant les enjeux des producteurs. »

« Le fait d'asseoir les gens ensemble permet aussi de faire tomber certains préjugés. Ça rapproche, ça montre les réalités de chacun. Les gens participent bien et sont généreux de leur temps », ajoute Sylvie Courchesne. D'ici l'adoption du PDZA par le Conseil de la MRC d'Arthabaska, les intervenants ont encore du pain sur la planche. Toutes les informations devront être colligées et analysées pour ensuite être acheminées aux tables d'experts en vue d'une validation. « De ce qui a été identifié, il faut, par exemple, vérifier si les pistes de solution sont réalisables, si le budget est disponible », explique la conseillère.

D'autres questions se posent aussi. « De quelle façon peut-on mettre de l'avant telle action, avec quel partenaire? Il convient aussi d'établir les étapes pour y arriver », renchérit Dominic Poulin. Viendront ensuite la rédaction finale du document et une présentation à la MRC. Le Conseil de la MRC d'Arthabaska devra adopter le PDZA et sa mise en œuvre quelque part à l'automne ou à l'hiver. « On veut un plan de développement de la zone agricole à

l'image de la région, un plan adapté à la réalité des producteurs », formule Sylvie Courchesne.

À PROPOS DU PDZA

Un PDZA constitue une planification stratégique à l'échelle du territoire visant à dynamiser les activités et le milieu agricole. « Cela exige que ce soit fait dans une vision collective du territoire pour sortir des silos », indique Sylvie Courchesne. L'actuel PDZA de la MRC d'Arthabaska remonte à 2016. Des actions très précises avaient alors été établies, dont 94% d'entre elles ont été réalisées, note Mme Courchesne.

La révision du plan amène les intervenants à considérer des enjeux qui n'avaient pas été abordés, comme les forêts et l'agroenvironnement. « Maintenant, les gens, les acteurs sont bien mobilisés et on sent que la vision commune de 2016 s'est bien travaillée et que les gens vont dans le même sens, observe-t-elle. On était prêt à parler de forêts, d'agroenvironnement et de s'assurer que ces enjeux importants fassent partie et soient considérées dans la démarche. »

On a ainsi voulu s'assurer que la forêt et l'environnement soient considérés et mis en valeur et faire en sorte que les participants puissent se prononcer sur ces éléments importants. « Et à travers cela il y a différentes façons de travailler », indique la conseillère au développement agricole, tout en précisant que 86% des milieux humides et hydriques du territoire de la MRC d'Arthabaska se trouvent en milieu agricole. Et 51% du couvert forestier se situe en zone agricole. « Au final, ce sont les agriculteurs qui prennent soin de nos ressources du futur », souligne-t-elle.

DES ENJEUX

Les enjeux exprimés ont été ramenés autour de trois grandes thématiques apparaissant comme les plus évidentes. Et des consultations a émergé un constat général. « Un changement est nécessaire. Le statu quo ne fonctionne pas. Beaucoup d'éléments créent des nuisances au quotidien, confie Sylvie Courchesne. Le changement à amener doit passer par le tissu social, par et pour la collectivité. C'est un des grands enseignements enseignés par la pandémie : notre système alimentaire est fragile plus qu'il n'y paraît. Il suffit d'une pandémie mondiale pour qu'on se rende compte finalement qu'on ne produit pas tant ce qu'on mange ici sur place. » Consommer localement constitue, signale-t-elle, une façon de soutenir les producteurs d'ici et de renforcer le système local. « Tout cela dans une vision globale du territoire, dit-elle. On le fait pour nous et pour les générations futures.

La pandémie a été un électrochoc, mais



renouvelé

depuis, cependant, les habitudes locales rechutent avec l'explosion des coûts et l'inflation. » La question « d'habiter le territoire » représente un axe important. « On ne dit pas nécessairement habiter le territoire agricole. On veut des villages en santé, de belles municipalités attractives qui mettent de l'avant ces belles ressources du milieu agricole. Nous

avons vraiment un beau territoire, une belle diversité, on a tout ce qu'il faut pour créer quelque chose d'incroyable », fait valoir Sylvie Courchesne.

L'HUMAIN

Au-delà de la protection des ressources naturelles, l'importance de prendre soin des

ressources humaines est aussi mise de l'avant. « Ces gens font un travail incroyable quotidiennement, un travail de passion. Ils vivent parfois avec certains préjugés, doivent investir pour améliorer les bâtiments et les rendre conformes aux normes de bien-être animal. Tout cela amène des défis », fait remarquer Sylvie Courchesne.



La rencontre a regroupé pas moins de 110 personnes. (Photo www.lanouvelle.net)

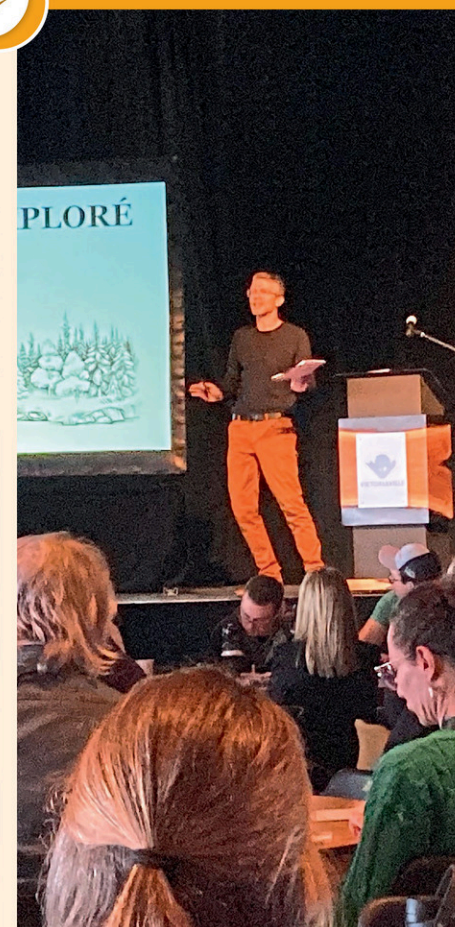

Pierre-Luc Houde a été l'animateur de la journée. (Photo www.lanouvelle.net)

Résidentiel Commercial Agricole

Pompe & Traitement d'eau

LCR

AVEC VOUS DEPUIS 1982

FORAGE DE PUIS

LAVEUSE À PRESSION

PRODUITS DE PISCINE ET SPA

676 boul. Baril Ouest, Princeville, QC G6L 3W6

1 844 900-1527

R. B. Q.: 5804-0371-01

SERVICE 24H URGENCE

MARTEL ÉQUIPEMENTS

- Systèmes d'autorotation et de robotisation en alimentation.
- Spécialiste en RTM.
- Équipe qualifiée disponible Ventes, service et pièces 7/24, 365 jours.
- Fabrication et réparation de boyaux et embouts hydrauliques sous labannière Hebdraulique.

Cell : **819 350-3348**

Tél. : **819 260-3888**

257, route 161, St-Christophe-d'Arthabaska

info@martelequipements.com

www.martelequipements.com

LA NOUVELLE UNION - www.lanouvelle.net - Le 8 mai 2024 - 13

Projet AUSIRIS

De jeunes adultes autistes intégrés au travail agroalimentaire

L'INAB, a-t-on fait valoir, constitue un endroit idéal pour le projet AUSIRIS.

(Photo www.lanouvelle.net)

CLAUDE THIBODEAU

cthibodeau@lanouvelle.net

AGROALIMENTAIRE. Depuis trois ans maintenant, le Centre d'innovation sociale en agriculture (CISA) du Cégep de Victoriaville pilote le projet AUSIRIS qui a permis, à ce jour, l'inclusion de sept jeunes adultes autistes au monde du travail dans le secteur agroalimentaire.

Un partenariat avec le Centre intégré universitaire de santé et de services sociaux de la Mauricie-et-du-Centre-du-Québec (CIUSSS MCQ), le Centre de services scolaire des Bois-Francis, l'Institut national d'agriculture biologique (INAB) et le Service externe de main-d'œuvre du Centre-du-Québec (SEMO) a permis la réalisation du projet qui a bénéficié du soutien de l'Agence de santé publique du Canada et du Conseil de recherches en sciences humaines. L'idée d'un tel projet revient à l'enseignant-chercheur Martin Bernard, papa d'une jeune fille autiste de 10 ans. « Bien souvent, les parents craignent le cul-de-sac à la fin de la fréquentation scolaire de leur enfant à 21 ans. Des parents sont parfois obligés de

mettre leur carrière en suspens, de s'organiser avec l'employeur. D'autres font le choix d'arrêter de travailler, d'autres travaillent à la maison. C'est aussi une perte d'expertise au niveau des entreprises », observe-t-il.

Mieux que quiconque, Martin Bernard sait fort bien que les personnes autistes ont du potentiel. « J'ai décidé de faire quelque chose en regardant les forces de notre région, à savoir l'agriculture et les services disponibles dans la région au niveau du trouble du spectre de l'autisme. En jumelant les deux, me suis-je demandé, peut-on faire de l'inclusion de jeunes dans l'agroalimentaire, penser que ces gens peuvent s'intégrer dans une démarche agroalimentaire, dans un travail, et tenter de trouver les meilleurs scénarios pour réussir à le faire correctement? Tout part de là », expose-t-il. Et le CISA a embarqué dans l'aventure. Il fallait tout d'abord réfléchir au projet, le définir, préciser les objectifs et cibler un programme de financement, note Catherine Théberge, chercheuse au CISA.

« Pour nourrir notre réflexion, rien de mieux que d'asseoir, autour de la table, les gens qui connaissent bien la réalité de l'autisme et qui ont de bonnes idées », dit-elle. Le projet a donc

été couché sur papier, déposé et il a été retenu dans un programme fédéral de financement pour trois ans. Un projet pilote s'est alors mis en branle à l'été 2022 dans trois milieux différents, notamment à l'INAB. « Ce fut véritablement un été d'observations et d'adaptation. On s'est adapté continuellement », indique Martin Bernard. Le projet pilote nous a servi de façon incroyable pour la suite. « L'enseignant-chercheur explique que le trouble du spectre de l'autisme constitue un domaine assez vaste. On doit s'ajuster aux besoins de chaque personne. Même si on a un scénario de base, il faut s'ajuster à la capacité et aux besoins de la personne. Ainsi, l'intégration pour certains requiert plus de temps que pour d'autres », souligne-t-il.

Pour François Wauthy, la démarche a été somme toute facile et rapide. « J'y suis depuis le début, je suis entré dans le projet comme un simple participant. Mais puisque j'ai beaucoup de facilités de communication en tant qu'autiste, on m'a proposé d'être représentant des participants dans certains événements et même de faire partie du comité de pilotage. J'ai comme gravi des échelons », confie-t-il. On l'a même invité à prononcer des conférences, l'une au CIUSSS MCQ pour présenter le projet, mais aussi devant des étudiants en techniques d'éducation spécialisée.

« Je le vis moi-même, j'ai donc une bonne compréhension de l'autisme », exprime-t-il. Dans les débuts du projet, François se souvient

que les participants n'étaient guère en contact avec les élèves de l'INAB. Mais la situation a évolué avec le temps. « Petit à petit, au fil des semaines, il y a eu une évolution à ce niveau. À la fin de l'été, on était pratiquement en permanence avec eux. Les élèves étaient extrêmement ouverts, intéressés au projet », souligne-t-il. L'un des étudiants, justement, Guillaume Hamann-Legrès, acquiesce. « De fil en aiguille, on a appris à les connaître. Cela s'est super bien passé », témoigne-t-il. Et puis, alors qu'il éprouvait une envie de renouveau et de prendre un recul de l'agriculture, on lui a offert de voir à l'accompagnement des participants. Ce qu'il a fait. « On m'a confié la supervision des participants, la coordination des tâches en lien avec des intervenants et des psychoéducateurs », précise-t-il.

AU RYTHME DE CHACUN

L'intégration des participants exige une adaptation au rythme de chacun. « Nous sommes dans un contexte où l'étudiant est là pour apprendre. Même s'il ne fait pas bien son job, ce n'est pas grave. S'il a besoin d'une pause d'une heure, c'est parfait », énonce-t-il. « Il y a des tâches à faire qui parfois peuvent être un peu plus stressantes, mais puisque c'est d'abord un milieu d'apprentissage, il n'y a pas trop de contraintes de production immédiate », renchérit François Wauthy.

« Il n'y a pas d'obligations, reprend Guillaume



PORTES DE GARAGE
Léger Drolet et Fils Inc.
www.portesdegaragedrolet.com

T 819 362-3170 Cell. 819 362-5433
1860, St-Calixte, Plessisville
poresgarage.legerdrolet@hotmail.ca

VENTE DE PORTES DE GARAGE ISOLÉES
INSTALLATION RÉPARATION
RÉSIDENTIEL | COMMERCIAL | INDUSTRIEL | AGRICOLE

Martin Samuel

>20958-1

La Nouvelle union
VOTRE MÉDIAS

L'Avenir de l'Érable
VOTRE MÉDIAS

Publié quatre fois par année, en septembre, décembre, mars et mai par Icimédias Inc. Produit par l'équipe de La Nouvelle Union et L'Avenir de l'Érable situé au 303, boul. Pierre-Roux, bureau 101, Victoriaville, Québec G6T 1S9

POUR NOUS JOINDRE :
PUBLICITÉ : 819 758-6211

Publié par : Icimédias inc. www.icimedias.ca

ÉDITEUR RÉGIONAL : Mathieu Allard

CHEF DE NOUVELLES ET
COORDONNATEUR DE PROJET :
Ghislain Chauvette

COLLABORATEURS :

MAPAQ : Amélie Labonté
UPA : France Proulx, Kimberly Houde et Guylaine Martin
Cégep : Marie-Pier Genois-Gélinas
MRC d'Arthabaska : Dominic Poulin
MRC de L'Érable : Carl Robidoux

IMPRESSION : Imprimerie Mirabel-division Québecor Média

DISTRIBUTION : Messageries Dynamiques et Postes Canada



Hamann-Legris. Au départ, on y allait beaucoup à notre rythme. Avec le temps passé ici et les expériences qu'on a faites, une efficacité s'est installée, une habitude de travailler s'est développée. On nous confie des responsabilités, des tâches à accomplir chaque semaine, comme préparer les commandes, voir à l'emballage et à la distribution. On a fini par prendre une place, on occupe un rôle important», observe-t-il. François le croit aussi. «On est une main-d'œuvre intéressante pour l'INAB, on donne un bon coup de main. On apporte une aide aussi au CETAB qui a beaucoup de tâches à faire. On fait des tâches qui peuvent libérer le personnel. On est une main-d'œuvre qui souvent allège le travail des autres», fait-il remarquer.

L'INAB, UN MILIEU INTÉRESSANT

L'équipe du CISA a pratiquement trouvé à l'INAB l'endroit idéal pour mener son projet. «On a constaté que l'INAB est véritablement un endroit propice de par son mandat d'éducation pour des participants qui veulent développer des capacités, des aptitudes en termes de tâches en agroalimentaire, fait valoir Catherine Théberge. C'est un milieu où le participant arrive et explore ce monde agroalimentaire. On peut l'observer, il peut tester des choses. Ça a été vraiment un gros plus dans ce projet. De plus, il ne se vit pas à l'INAB une pression et une notion de performance que l'on retrouve en entreprise.

L'INAB constitue un super bel environnement sécuritaire.»

Un des défis réside dans l'intégration dans d'autres milieux de travail. «Le scénario est excessivement intéressant ici à l'INAB. Mais il y a des défis du moment où l'on va dans d'autres milieux, signale Martin Bernard. Ici, on a trouvé l'idéal dans la façon de travailler. Le défi consiste à prendre ce qu'on a appris ici et à le transposer ailleurs dans des entreprises où la performance et la vitesse sont des éléments importants. Il va y avoir beaucoup de sensibilisation à faire.» Le projet a aussi révélé l'importance de la présence d'un superviseur, comme Guillaume, dans les milieux. «C'est essentiel, affirme Catherine Théberge. Ça prend des gens dédiés pour accompagner, mais aussi pour comprendre la tâche, être capable de la décortiquer, de l'expliquer. Certains participants étaient accompagnés de leur intervenante qui s'occupait plus des aspects sociaux de base et d'intégration dans un milieu. Mais dans le milieu même, il faut qu'il y ait un superviseur.»

Guillaume Hamann-Legris le confirme d'ailleurs. «D'avoir une personne dans le milieu qui est capable de les accompagner et d'avoir une constance est nécessaire. À force de travailler avec ces personnes, on apprend à les connaître et à détecter certains signes, comme la fatigue, par exemple», constate-t-il. Au fil du temps, une fraternité s'est développée dans le



Dans l'ordre, Martin Bernard, enseignant-chercheur, Catherine Théberge, chercheuse au CISA, François Wauthy, un des participants au projet AUSIRIS et Guillaume Hamann-Legris, étudiant superviseur (Photo www.lanouvelle.net)

groupe. «Entre moi pis eux, mais aussi avec les techniciens, les profs, les étudiants. L'INAB brille par cette force d'être un environnement inclusif pour les gens», exprime-t-il. La communauté étudiante a fort bien accueilli, dit-il, l'annonce de la reconduction du projet pour trois ans.

CRÉATION D'UN BALADO

Le projet AUSIRIS a aussi mené à la création d'un balado en sept épisodes intitulé Gravis sa

vie et animé par Martin Bernard et Pierre-Luc Houde. «L'idée, c'est de diffuser la bonne nouvelle. On partage ce qu'on a appris avec les intervenants qui ont fait partie de ce projet. Nos personnes autistes, peu importe leur degré, si elles sont bien accompagnées, peuvent relever le défi. Nous l'avons prouvé», conclut Martin Bernard. Depuis le 30 avril, un épisode apparaît en ligne chaque mardi jusqu'au 11 juin sur la plateforme Baladoquebec.ca et la page YouTube du CISA.

>25829-1

VOS COURTIERS AGRICOLES

ON **CONNAIT!**
CE QUE L'ON **VEND!**

Contactez-nous au
819 806-0527

Marie-Ève Préfontaine

courtier immobilier B.A. | 819 806-0527

Agence immobilière, franchisée
indépendant et autonome de
RE/MAX Québec Inc.

500, rue Notre-Dame Est,
Victoriaville
819 758-6441

NICOLET

Ferme laitière de 144 kg/jour avec excellent troupeau. Superficie totale de 729 acres, dont 559 drainée en culture et 51 en pâturage. Plusieurs bâtiments agricoles en excellent état, machinerie, équipement, 4 maisons

NOTRE-DAME DE LOURDES

Site agricole 162 acres bordé par la rivière Bécancour, 50 acres en culture et le reste en boisé. +/- 25 acres en érablière avec potentiel de +/- 2000 entailles.

STE-EULALIE

Fermette de 50 acres avec maison, 5 acres cultivables, 12 acres en boisé mixte et plantation de pins rouges. À proximité de l'autoroute 20.

PLESSISVILLE

Ferme porcine de type finition à forfait biologique avec capacité d'engraissement de 1800 sur litière. Terre de 41 acres, 3 porcheries, 2 garages, 2 remises, hangar, silos et fosse à fumier solide avec couverture et maison de 4 c.à.c.

IRLANDE

Superbe propriété sur une terre de 54 acres, +/- 12 acres boisé dont une partie est en érablière, comprenant 725 entailles avec quota. Le reste de la terre est en culture, foin et pâturage.

BÉCANCOUR

Domaine de 76 acres avec superbe maison, écurie, cabane à sucre et 2 garages. Sur la terre, lac privé, 9 acres en culture, érablière de 2 347 entailles exploitées sur tubulure.

CHESTERVILLE

Magnifique fermette de 49 acres, prairie et boisé avec érablière. Superbe propriété, garage, grange et plus.

STS-MARTYRS-CANADIENS

Propriété unique sur un terrain de ±11 acres. 4 c.à.c., 2 bureaux, 2 s.d.b., 2 garages, piscine, spa, sentiers, lac artificiel, cabane à sucre et plus encore.

ST-FORTUNAT

Érablière biologique sur tubulures, ±5500 entailles et continge nt de 21708 lbs. Avec cabane à sucre très fonctionnelle. Environ 80 acres en érablière et 20 en plantation.

PLESSISVILLE

Terre de 95,4 acres dont ±24 acres cultivables, idéal pour cultures céréalière et maraichères. Offrant boisé d'environ 71 acres avec un potentiel d'érablière. Endroit idéal pour la chasse.

ST-LUCIEN

Fermette de 182 acres comprenant environ 30 acres en culture (rotation soya et avoine). Terre à bois avec potentiel d'érablière. Avec maison de 4 c.à.c., garage et grange-étable.

VENDU

Pour plus de propriétés, consultez notre site web hlafontaine.com ou contactez-nous au 819 806-0527.

*OFFRE DE FINANCEMENT



0,00% TAUX FIXE
60 MOIS

1,50% TAUX FIXE
72 MOIS

2,50% TAUX FIXE
84 MOIS

**DISPONIBLE
SUR MAXXUM,
VESTRUM ET FARMALL**
neufs et plus récents sélectionnés.

- Vestrum 100/110/120/130;
- Farmall 50A/60A/70A, 55A/65A/75A/95A/105A/115A;
- Farmall 100A (110A/120A/130A/140A), 65C-120C, 85U-120U, N, V, LP;
- Tout autres Farmalls Utilitaires discontinués.

PHANEUF
www.phaneuf-ag.com

UPTON 450 549-5811
SHEFFORD 450 372-7217
STE-BRIGIDE 450 293-4951
VICTORIAVILLE 819 752-2594

LA DURANTAYE 418 884-2841
STE-MARTINE 450 427-3612
HUNTINGDON 450-264-5198
ST-CLET 450 456-3331

* L'offre prend fin le 31 mai 2024. Taux de financement fixe sous approbation du crédit.
Contactez un de nos représentants pour tous les détails.

   
caseih.com

CNH
INDUSTRIAL | CAPITAL

Visit caseih.com for full terms and conditions. ©2019 CNH Industrial America LLC. All rights reserved. Case IH is a trademark registered in the United States and many other countries, owned by or licensed to CNH Industrial N.V., its subsidiaries or affiliates. Any trademarks referred to herein, in association with goods and/or services of companies other than CNH Industrial America LLC, are the property of those respective companies.

CASE IH

Pour conclure le 50^e du Parminou

Soirées-bénéfices et hommages

MANON TOUPIN

mtoupin@lanouvelle.net

THÉÂTRE. C'est le 30 avril que se sont conclues les festivités entourant le 50^e anniversaire du théâtre Parminou de Victoriaville. Cela s'est fait notamment par la tenue de la cinquième et dernière soirée-bénéfice, mais aussi avec des hommages à l'une des fondatrices toujours en place, Hélène Desperrier.

Cette dernière célébrait d'ailleurs en double puisque la soirée coïncidait avec son 76^e anniversaire de naissance. L'équipe du Parminou n'a pas manqué de souligner ce fait à la fin de l'événement, notamment en présentant des vidéos du député Eric Lefebvre, du premier ministre François Legault et du ministre de la Culture Mathieu Lacombe qui félicitaient autant son travail que le 50^e du Parminou. Elle a aussi eu droit à de bons mots, parfois remplis d'émotion, de la part d'un autre fondateur, Jean-Léon Rondeau et des bâtisseurs du Parminou, Michel Cormier, Réjean Bédard et Sylvie Lemay, une collègue de tournée. Rémy Girard, qui figure aussi parmi les six fondateurs du théâtre engagé, était également sur place pour l'occasion.

Hélène Desperrier, émue par les témoignages, a annoncé également qu'elle débutait dès lors une année sabbatique qui lui permettra de réfléchir afin de déterminer si elle retraitera pour de bon du Parminou ou si elle reviendra au boulot après l'année en question. Un jeu a même été réalisé, déterminant certains pour et contre du côté du public. Elle avait déjà quitté,

il y a une année environ, la codirection artistique, laissant toute la place à Jean-François Gascon, mais était toujours au boulot. Bien confiante dans la relève du Parminou, elle aura plusieurs mois pour déterminer la suite.

LES SOIRÉES-BÉNÉFICES

Le 30 avril marquait également la dernière de cinq soirées-bénéfices tenues au cours des derniers jours, directement dans la salle de répétition du Parminou. L'équipe a voulu offrir une prestation différente du cabaret théâtre habituel qui n'a plus lieu depuis la pandémie en 2020. « Nous avons fait ça ici pour être près des gens », a indiqué Jean-François Gascon. Chacune des soirées a permis d'accueillir une soixantaine de personnes qui ont pu en apprendre davantage sur le Parminou et même vivre une expérience, comme le souhaitent les organisateurs. La soirée a commencé dans une salle adjacente où un bureau avait été aménagé. Hugo Turgeon a expliqué la façon dont l'équipe s'y prenait pour recueillir le contenu utilisé pour l'élaboration des interventions théâtrales. Les gens présents ont donc pu vivre, en accéléré, un atelier de documentation vivante auquel ils ont même contribué. « C'est un moment important dans les étapes de création », a ajouté Jean-François Gascon



Une partie de l'équipe du Parminou (Photo www.lanouvelle.net)

avant d'inviter les spectateurs à prendre place dans la grande salle, en passant par les loges où ils ont pu voir les comédiens se préparer.

Quant au spectacle, il a été l'occasion de revoir plusieurs extraits de création du Parminou depuis 1974 jusqu'à aujourd'hui, permettant un survol rapide des 50 ans et de tout le travail accompli. L'équipe de jeu était constituée d'Ariane Coddens-Bergeron, Anne-Sylvie Gosselin, Hélène Desperrier, Hugues Fortin, Jérémie L'Espérance, Kariane Héroux-Danis et la marionnette Gigi. Des capsules vidéo et des

extraits du documentaire réalisé pour le 40^e du Parminou étaient également au programme. Cela a permis de donner un aperçu des nombreux thèmes abordés au cours des années, que ce soit la langue française, la santé mentale, l'égalité homme-femme ou l'épuisement parental, pour ne nommer que ceux-là. Les soirées-bénéfices, dont les résultats financiers restent à dévoiler, ont été autant d'occasions de constater que le Parminou, théâtre d'intervention, a toujours sa place dans le portrait culturel québécois.

Un projet de film tourné dans la région

CINÉMA. Les Victoriavillois Étienne Masse et Benjamin Lebrun de BR Productions, accompagnés du Plessisvillois Maël Bédard, tourneront un film dans la région au cours des prochaines semaines.

Intitulé « Murmures d'arbres », le film d'environ 90 minutes se veut une adaptation du livre écrit par Maël, « Forêt Noire », lancé à compte d'auteur il y a quelque temps. En entretien téléphonique, Étienne a expliqué que l'auteur était venu à leur rencontre afin de produire un film inspiré de l'intrigue. Enthousiasmés, les coréalisateurs ont décidé d'embarquer. « Nous avons déjà produit des projets d'envergure, mais là c'est un autre niveau », estime-t-il. Peu importe, un script a déjà été élaboré et le tournage se prépare. Il aura lieu du 18 mai au 10 juin, à Plessisville ainsi qu'à Victoriaville et les environs et neuf comédiens de l'UDA (en plus de figurants) y participeront. L'équipe a déjà l'autorisation de tourner sur les terrains de la Ville de Plessisville et prendra des images également dans certains boisés de la municipalité ainsi que du côté de Victoriaville, pour

certaines scènes. « Nous voulons développer le cinéma québécois à l'extérieur de Montréal », souhaite Étienne. En effet, avec sa boîte de production, il veut démontrer qu'il y a du talent hors de la métropole et que de grandes choses peuvent en résulter.

Bien entendu, tout ce processus nécessite des investissements monétaires et le trio espère l'appui d'entreprises ou d'individus de la région à ce projet cinématographique. « Jusqu'à maintenant, nous payons tout de nos poches, mais les gens peuvent nous aider financièrement à réaliser ce projet de cinéma indépendant. C'est comme investir dans le cinéma québécois », insiste-t-il. Étienne indique même que pour les contributeurs, il serait possible de faire du placement de produits lors du tournage. « C'est une enquête journalistique mêlée avec du suspense, de l'honneur et de la science-fiction », résume-t-il en ajoutant que le film nécessitera plusieurs effets spéciaux. Les gens qui souhaitent encourager les jeunes producteurs peuvent le faire en les contactant par courriel à gestion2023@bmeproduction.



Les trois coproducteurs (Photo gracieuseté)

org. Le trio souhaiterait amasser 10 000 \$ qui permettront de couvrir les frais, notamment en ce qui concerne le matériel et les cachets des artistes. Quant à la sortie du film, elle est prévue pour la fin de 2024. Pour Étienne et

Benjamin, il s'agira d'une belle occasion de faire connaître leur entreprise et leur talent et pour Maël, de donner une visibilité à l'histoire qu'il a créée de toute pièce. (M.T.)

Plus à lire au www.lanouvelle.net

NOUVELLE DISTRIBUTION !

POINTS DE DÉPÔT DE LA MRC D'ARTHABASKA

LES JOURNAUX PEUVENT ÊTRE DISPONIBLES EN FIN DE JOURNÉE LES MERCREDIS.

VICTORIAVILLE

La Nouvelle Union	303, boul. Pierre-Roux Est	Chambre de Commerce et d'Industrie des Bois-Francs et de l'Érable	122, rue de Bigarré
Super Soir – Vivaco	5, av. Pie X	Fromagerie Victoria	101, rue de l'Aqueduc
Ride ta liberté	33, av. Pie X local 1	Uniprix	7, rue de l'Aqueduc
Quality Inn & Suites	1, boul. Arthabaska Est	Ben & Florentine	5, rue de l'Aqueduc
Super Soir – Vivaco	14, boul. Arthabaska Est	Boutique des Roseaux	45, rue de l'Ermitage
Honda Victoriaville	21, boul. Arthabaska Est	Bibliothèque Charles-Édouard-Mailhot	2, rue de l'Ermitage
Couche-Tard Inc.	35, boul. Arthabaska Est	Fondation à Notre Santé	5, rue des Hospitalières
Walmart	110, boul. Arthabaska Ouest	La Boutique Éclair	5, rue des Hospitalières
Maxi	120, boul. Arthabaska Ouest	Couche-Tard Inc.	9, rue des Roses
Super Soir– Vivaco	395, boul. des Bois-Francs Nord	Sarto Gagné	135, rue Gamache
Quillorama des Bois-Francs Inc.	100, boul. des Bois-Francs Nord	Dépanneur Le Garde-Manger	48, rue Girouard
Marché Quartier Notre-Dame	102, boul. des Bois-Francs Nord	Place Rita St-Pierre	59, rue Monfette
Familiprix	898, boul. des Bois-Francs Sud	Carrefour d'entraide bénévole des Bois-Francs	40, rue Alice
Super Soir P. Gosselin et Ass. Ltée	714, boul. des Bois-Francs Sud	Épicerie J. Provencher Inc.	764, rue Notre-Dame Est
CM Cuisine Maison	643, boul. des Bois-Francs Sud	Max Poutine	674, rue Notre-Dame Est
Restaurant St-Hubert	609, boul. des Bois-Francs Sud	Cégep de Victoriaville	475, rue Notre-Dame Est
Tim Horton	602, boul. des Bois-Francs Sud	Girouard La Source du Sport	260, rue Notre-Dame Est
Marché IGA Bellevue	560, boul. des Bois-Francs Sud	Restaurant Le Luxor	213, rue Notre-Dame Est
Magasin Vidéotron	379, boul. des Bois-Francs Sud	La Manne épicerie santé	194, rue Notre-Dame Est
Jean Coutu	353, boul. des Bois-Francs Sud	La Farniente	81, rue Notre-Dame Est
Burger King	230, boul. des Bois-Francs Sud	Bureaux administratifs du Service du loisir, culture et dév. communautés	33, rue Notre-Dame Est
Dépanneur du Coin	198, boul. des Bois-Francs Sud	Dépanneur Voisin	22, rue Notre-Dame Est
Restaurant Valentine	186, boul. des Bois-Francs Sud	Pharmacie Brunet	141, rue Notre-Dame Est
Napa Pièce d'auto J.G. Fortier Inc.	174, boul. des Bois-Francs Sud	Le mail Place Demers	171, Place Demers
Brûlerie Reno	73, boul. des Bois-Francs Sud	Le mail Les Promenades	130, rue Notre-Dame Est
Fromagerie Victoria	1111, boul. Jutras Est	Restaurant Chez Maxime	49, rue Notre-Dame Ouest
La Grande Place des Bois-Francs	1111, boul. Jutras Est	Jean Coutu	7, rue Notre-Dame Ouest
Coco Frutti	950, boul. Jutras Est	Hôtel de Ville	1, rue Notre-Dame Ouest
Super C	601, boul. Jutras Est	Le Manoir	19, rue Notre-Dame Ouest
Aubainerie	455, boul. Jutras Est	Couche-Tard	260, rue Notre-Dame Ouest
Restaurant A & W	453, boul. Jutras Est	Super Soir P. Gosselin et Ass. Ltée	464, rue Notre-Dame Ouest
Mikes	451, boul. Jutras Est	Couche-Tard	775, rue Notre-Dame Ouest
Voyages Mérisol	145, boul. Jutras Est	Mazda Victoriaville	1271, rue Notre-Dame Ouest
Buropro Citation Inc.	505, boul. Jutras Est	Subaru Victoriaville	1295, rue Notre-Dame Ouest
Restaurant Le Resto	633, boul. Jutras Est	Carrefour Jeunesse Emploi Arthabaska	108, rue Olivier
Dépanneur Beau-Soir Chabot	1475, boul. Jutras Ouest	Épicerie Marché Notre-Dame	40, rue Romulus
Marché Express	1450, boul. Jutras Ouest	Dépanneur du Parc Enr.	2, rue Ruben
Super Soir P. Gosselin et Ass Ltée	16, boul. Jutras Ouest	Centre Optique des Bois-Francs	66, rue St-Jean-Baptiste
Décoration Beaumar	8, boul. Arthabaska Est	Voyage Vasco Victoriaville	173, rue St-Jean-Baptiste
Marché à bas prix	59, place Desjardins		
Dépanneur Sagamie	17, rte de la Grande Ligne		
Vélogare du Grand-Tronc	20, rue de Bigarré		

Voyez nos points de dépôt
sur notre carte interactive !



WARWICK

Le Gazstore Inc.	70, rue de l'Hôtel-de-Ville
IGA Marché A. Desrochers Inc.	10, rue du Centre Sportif
Familiprix Extra	5, rue du Centre Sportif
Brûlerie des Cantons	4, rue. Beauchesne
Bureau Vétérinaire de Warwick Inc.	2, rue St-Joseph
Aréna Jean-Charles-Perreault	2, boul. Ouellet
Fromage Warwick	1, rue Lemay

DAVELUYVILLE

Dépanneur La Belle Québécoise	1100, rue Principale
Super Soir P. Gosselin et Ass. Ltée	1099, rue Principale
Dépanneur chez Claude	494, rue Principale
Familiprix Extra	449, rue Principale
Marché Tradition Fréchette Inc.	276, rue Principale
Dépanneur Chez Tibi	208, rue Principale

SAINT-VALÈRE

Municipalité de St-Valère	2, rue du Parc
---------------------------	----------------

HAM-NORD

Marché Bonichoix	445, rue Principale
Familiprix Extra	449, rue Principale

KINGSEY FALLS

Les marchés Tradition	403, boul. Marie-Victorin
Sonic Kingsey Falls	21, rue Tardif

SAINT-SAMUEL

Postes Canada	413, Rang 3 Est
---------------	-----------------

NOTRE-DAME-DE-HAM

Coopérative de solidarité Pédro T	11, rue Principale
-----------------------------------	--------------------

SAINT-ALBERT-DE-WARWICK

Claude et Jean Lacharité Inc.	1227, rue Principale
Resto Chez Lucky	131, route Saint-Albert

SAINTE-SÉRAPHINE

Municipalité de Ste- Séraphine	2660, rue du Centre Communautaire
--------------------------------	-----------------------------------

SAINTE-CLOTILDE-DE-HORTON

Marché Ami Épicerie Julien Ricard Inc.	54, rue Principale
--	--------------------

SAINT-LOUIS-DE-BLANDFORD

Municipalité de Saint-Louis-de-Blandford	80-1, rue Principale
Restaurant Dépanneur Rioux	10, rang Smith
Dépanneur Nico	300, route 162 Est
Dépanneur 228	185, rang 2

SAINT-CHRISTOPHE D'ARTHABASKA

Dépanneur Lac Des Cèdres	280, route 161
--------------------------	----------------

SAINT-ROSAIRE

Dépanneur l'Essentiel	205, rue du Centre Communautaire
-----------------------	----------------------------------

SAINTE-HÉLÈNE-DE-CHESTERVILLE

Municipalité de Ste-Hélène-de-Chesterville	440, rte de l'Église
--	----------------------

CHESTERVILLE

Dépanneur Coopérative de Solidarité	535, rue de l'Accueil
-------------------------------------	-----------------------

MADDINGTON FALLS

Municipalité de Maddington Falls	86, route 261
----------------------------------	---------------

SAINTE-SÉRAPHINE

Municipalité Sainte-Séraphine	2600, rue du Centre Communautaire
-------------------------------	-----------------------------------

SAINT-FORTUNAT

Marché Gameau	NOUVEAU 132, rue Principale
---------------	------------------------------------



D'autres points de dépôt peuvent s'ajouter.
Sujet à changements sans préavis.

Vous êtes commerçant et vous désirez être
dépositaire du journal La Nouvelle Union,
écrivez-nous à ventes@lanouvelle.net



Au centre, le conseiller du quartier, Michael Provencher
(Photo www.lanouvelle.net)

Mont Arthabaska

Des citoyens « écoeurés » des véhicules modifiés

CLAUDE THIBODEAU

cthibodeau@lanouvelle.net

MUNICIPAL. Vitesse, bruits excessifs, la situation perdue depuis des années, malgré des signalements à la police. De nombreux citoyens en ont ras le bol et l'ont fait savoir au conseil municipal de Victoriaville en déposant une pétition.

Gaétan Roy s'est amené au micro, lundi soir, pour déposer la pétition signée par quelque 80 résidents des rues Girouard, Laurier, boulevard des Bois-Francis Sud jusqu'au mont Arthabaska et de la côté Stein, très problématique, a-t-il précisé.

«Tous les jours, tous les soirs, la vitesse et les bruits anormaux des véhicules causent beaucoup de dérangement. Le problème persiste depuis plusieurs années. C'est encore pire cette année qu'au cours des dernières années», a-t-il soutenu.

Les signataires de la pétition réclament une intervention rapide de la Ville et de la Sûreté du Québec afin que cette situation cesse. «Les gens que j'ai rencontrés pour la signature sont exaspérés, pour ne pas dire écoeurés. Même que certains pensent à déménager tellement c'est dérangeant», a fait savoir Gaétan Roy, tout en précisant que la pétition s'accompagne de vidéos de véhicules qui circulent vite et qui font beaucoup de bruit. «On a même des enregistrements sonores», a signalé le citoyen.

Gaétan Roy a évoqué les sentiers pédestres et de vélo bien entretenus du mont Arthabaska, des sentiers qui, a-t-il noté, facilitent la circulation et la sécurité des usagers. «La Ville est-elle aussi attentionnée envers les résidents du boulevard des Bois-Francis, des rues Girouard, Laurier et les autres rues avoisinantes afin de leur assurer la tranquillité et la sécurité qu'ils espèrent?», a questionné le citoyen.

Le maire Antoine Tardif a pris soin de remercier le résident pour sa présentation et le temps consacré à recueillir les signatures. «C'est de cette façon qu'on peut parfois être mis

au courant de problématiques particulières dans un secteur, a-t-il fait savoir. On a déjà eu un problème semblable sur le boulevard Jutras Ouest avec les véhicules modifiés et les systèmes d'échappement pouvant être très dérangeants. Certaines mesures avaient d'ailleurs été mises en place.»

Le premier magistrat a tenu à le rassurer. «On va regarder ce qui peut être fait dans votre secteur. On a un comité avec la SQ qui peut faire des interventions plus spécialisées dans un quartier donné. Et vous avez de la documentation, voire même l'identification de véhicules et tout le reste. Ça peut aider très certainement. On va s'assurer que les règlements en vigueur soient bien appliqués. On prend bonne note de votre pétition et on vous reviendra rapidement avec des pistes de solution», a indiqué le maire Tardif. «Merci, les attentes sont très grandes», a répondu Gaétan Roy.

UN CONSEILLER BIEN SENSIBILISÉ

Les citoyens ont certainement un appui en la personne du conseiller du quartier, Michael Provencher.

«C'est important, M. le maire, de s'attaquer au problème, c'est un problème récurrent. Presque tous les ans depuis que je suis le conseiller du quartier, c'est une problématique qui est soulignée à la Sûreté du Québec. Malgré ce fait, ça se poursuit», se désolait-il.

Même que le mont Arthabaska, selon lui, est malheureusement reconnu au niveau régional. «C'est même rendu un lieu de rassemblement de voitures modifiées connu au niveau régional, des véhicules qui pétaradent à longueur de soirée. Je pense qu'il est important de prendre des mesures plus drastiques maintenant. Ça fait des années que ça dure et je peux comprendre l'écoeurément des citoyens», a plaidé le conseiller Provencher.

Un autre citoyen s'est fait entendre. «Au fil des ans, j'ai vu l'évolution du trafic, c'est normal.» Mais ce qui n'est pas normal, c'est que je ne remarque pas un 53 pieds (camion semi-remorque) descendre une côte alors que j'entends un



Le citoyen Gaétan Roy (Photo www.lanouvelle.net)

petit véhicule modifié les fenêtres fermées l'hiver. Ça me réveille ainsi que mon nouveau-né», a-t-il souligné.

Le résident a même proposé aux élus des pistes de solution, suggérant l'installation d'un panneau radar pour afficher la vitesse. «Ça aiderait peut-être à la réduire», pense-t-il.

Ou encore une barrière pour empêcher l'accès au mont après les heures d'ouverture. «Chose certaine, à tous les citoyens à qui j'en ai parlé, ils en ont tous ras le bol.»

Le maire Antoine Tardif a souligné la gentillesse du citoyen de proposer des solutions tout en exposant la problématique. «On va s'y pencher rapidement et on va faire le suivi avec les coordonnées que nous avons au niveau de la pétition. Soyez sans crainte, c'est un dossier qui nous interpelle tous. On va voir de quelle façon on peut s'y prendre», a-t-il conclu.

Jeux du Québec, prise deux

Cette fois sera-t-elle la bonne?

CLAUDE THIBODEAU

cthibodeau@lanouvelle.net

MUNICIPAL. « Ça regarde bien », a lancé, sourire aux lèvres, le maire Antoine Tardif à la suite de la séance du conseil municipal, lundi soir, au cours de laquelle les élus ont résolu de déposer officiellement la candidature de la Ville de Victoriaville pour l'obtention de la finale d'hiver 2028 des Jeux du Québec.

L'an dernier, Blainville avait devancé Victo pour la tenue des Jeux du Québec à l'hiver 2026. « Mais à la suite du dépôt de notre candidature et au post-mortem qu'on a eu, SPORTSQUÉBEC nous a clairement indiqué que notre candidature répondait en tous points à un milieu hôte pour une finale. Et ils nous ont fortement encouragés à redéposer notre candidature pour la prochaine finale, celle de l'hiver 2028 », a indiqué le maire Tardif. De plus, alors que la période pour le dépôt des lettres d'intention achève, la date limite étant mercredi matin, il semble que Victoriaville soit seule sur les rangs. « Personne n'aurait levé la main, c'est du moins ce qu'on entend entre les

branches. On en aura le cœur net mercredi », a confié le premier magistrat.

Antoine Tardif a rappelé, lors de la séance, cette grande mobilisation du milieu, cette « volonté d'accueillir cet événement d'envergure et faire vivre une expérience inoubliable à ces athlètes des quatre coins de la province ».

Les Jeux du Québec, a-t-il fait valoir, correspondent à des valeurs qui sont très chères à Victoriaville, à savoir le sport et les saines habitudes de vie. « On considère avoir tous les atouts en mains pour obtenir maintenant la finale d'hiver 2028. » Et le milieu, a assuré le maire Tardif, est tout aussi mobilisé qu'au cours des derniers mois. « On a ressollicité nos partenaires essentiels avec qui on pilote cette démarche. Et tout le monde démontre le même enthousiasme et souhaitait qu'on tente notre chance à nouveau. Tous sont prêts à s'impliquer. » Victoriaville effectuera sa présentation officielle, mercredi (8 mai), à SPORTSQUÉBEC. « Nous aurons ensuite des nouvelles à annoncer prochainement à savoir si la Ville est retenue pour cette belle aventure que sont les Jeux du Québec », a conclu le maire de Victoriaville.



« Ça regarde bien », a exprimé le maire Antoine Tardif en lien avec la tenue des Jeux du Québec hiver 2028. (Photo www.lanouvelle.net)

Vers deux nouveaux programmes de subventions à Warwick

MUNICIPAL. Lors de la séance du conseil municipal de Warwick du mois de mai, les élus ont adopté une résolution afin de lancer la mise en place de deux nouveaux programmes de subvention : « Warwick – Habitation durable plus » et « Warwick – Habitation durable programme rénovation plus ».

Le maire de Warwick, Diego Scalzo, a expliqué que la municipalité s'inspirait pour ces programmes de ceux déjà mis en place du côté de Victoriaville. « Pourquoi inventer le bouton à quatre trous quand il existe déjà ? », a-t-il souligné. Les deux projets de règlement, qui permettront d'offrir aux citoyens des subventions autant pour la construction de nouvelles unités d'habitation que pour des rénovations durables (efficaces énergétiquement), ont d'ailleurs été déposés. « Les gens nous demandent ce qu'on fait en environnement, qu'est-ce qu'on fait pour la planète », a indiqué le maire. Ce programme incitera les gens de la municipalité à poser des gestes concrets. Un budget de 60 000 \$ est attribué à ce programme pour la première année. Pour les nouvelles constructions, le calcul des montants des subventions sera basé sur des points accordés selon différentes composantes alors que du côté des rénovations, ce sont les

gestes écoresponsables qui seront rétribués. Pour les demandes de subventions, toutes les spécifications seront précisées sur le site Internet de la Ville.

MAISONS DE CHAMBRES

Les élus ont également profité de la séance du conseil afin d'adopter le premier projet de règlement 388-2024 modifiant le règlement de zonage 270-2019 qui s'adresse aux maisons de chambres. « Le conseil municipal fait preuve de flexibilité et est à l'écoute des besoins de nos entreprises », a résumé le maire. La modification permettra la mise en place, dans certains endroits de la municipalité, de maisons de chambres. « L'an dernier, nous avions déjà autorisé une maison de chambres sur un lot », ajoute le directeur général Matthieu Levasseur. Comme un genre de projet-pilote, le premier essai a été concluant et aucune plainte n'a été portée. Les élus souhaitent donc réitérer tout en gardant un certain contrôle sur la situation afin de trouver un équilibre entre l'aide aux entreprises et l'accès aux jeunes familles à des maisons unifamiliales. Le projet de règlement inclut également le milieu agricole où on demande également des maisons de chambres pour héberger les travailleurs. (M.T.)

RE/MAX
ÉLITE



Agence immobilière, franchisé indépendant
et autonome de RE/MAX Québec Inc.

On s'occupe
de vous!

Bureau de Plessisville : 819 621-1000 | Bureau de Victoriaville : 819 758-6441



Philippe Beaudoin
819 571-8107



Danny Cormier
819 350-9955



Ann-Andrée Danault
819 552-8847



Anne-Marie Demers
819 998-3176



Sébastien Gingras
819 740-7321



Julie Hamel
819 352-0111



Pierre-Luc Houle
819 552-1402



Mario Labarre
819 357-6188



Hélène Lafontaine
819 352-1908



Serge Langlois
819 357-5441



Josée Leblanc
819 621-5117



David Levasseur
819 990-2306



Mélissa Poirier
819 740-3136



Marie-Ève Préfontaine
819 806-0527



Jonathan Trottier-Deshais
819 350-0878



Guylain Ramsay
819 350-0535



Jean-François Rivard
819 740-0288



Emma Sansoucy
819 552-8499



Manon Tardif
819 740-3869



Agence immobilière, franchisé indépendant
et autonome de RE/MAX Québec Inc.

JEUX & PASSE-TEMPS

MOTS CACHÉS

ARCHITECTURE / 8 LETTRES

A	CORRIDOR	L	PAVILLON	S
ATRIUM	COUPOLE	LAMBRIS	PERSIENNE	SOUPIRAIL
AUVENT	E	LATTE	PIÈCE	STRUCTURE
B	ÉDIFICE	LINTEAU	PIERRE	STYLE
BALUSTRADE	ESCALIER	LUCARNE	PIGNON	T
BELVÈDÈRE	ESPACE	M	PILIER	TOIT
BOIS	ÉTAGE	MAÇONNERIE	PLAFOND	TOUR
C	F	MAISON	PLANCHER	TUILE
CHAPITEAU	FAÇADE	MARBRE	PORTE	V
CHARPENTE	FENÊTRE	MARCHE	PORTIQUE	VÉRANDA
CHEMINÉE	FONDATIONS	MARQUISE	POUTRE	VERRIÈRE
CHEVRON	FRONTON	MOULURE	R	VESTIBULE
CIMAISE	G	MUR	ROTONDE	VOLET
COLONNE	GALERIE	PASSERELLE		VOÛTE
CORNICHE				

SUDOKU

JEU N° 867

NIVEAU : DIFFICILE

		5				7		
				9		8		1
	7	1	5		6			
							3	
		4		7		1		8
	1		3		9			
	9		7					
	6		2		3			
2					1			6

RÈGLES DU JEU :

Vous devez remplir toutes les cases vides en plaçant les chiffres 1 à 9 une seule fois par ligne, une seule fois par colonne et une seule fois par boîte de 9 cases.

Chaque boîte de 9 cases est marquée d'un trait plus foncé. Vous avez déjà quelques chiffres par boîte pour vous aider. Ne pas oublier : vous ne devez jamais répéter les chiffres 1 à 9 dans la même ligne, la même colonne et la même boîte de 9 cases.

E	L	E	M	B	M	A	I	S	O	N	E	S	C	A	L	I	E	R	U
B	U	A	D	U	N	O	N	G	I	P	M	U	I	R	T	A	M	A	P
E	A	Q	M	A	R	P	A	S	S	E	R	E	L	L	E	O	E	A	A
S	N	L	I	B	C	E	L	U	B	I	T	S	E	V	U	T	V	E	F
I	T	N	U	T	R	A	E	D	I	F	I	C	E	L	I	I	L	E	E
A	R	E	E	S	R	I	F	E	L	I	U	T	U	P	L	O	N	N	A
M	E	S	V	I	T	O	S	E	T	O	U	R	A	L	P	E	R	D	M
I	I	P	E	O	S	R	P	L	R	I	E	H	O	U	T	A	N	A	E
C	L	A	R	C	U	R	A	E	I	E	C	N	O	R	C	A	R	T	P
M	I	C	U	H	E	T	E	D	R	N	D	C	E	U	R	B	R	I	E
F	P	E	T	E	T	O	E	P	E	E	T	E	L	E	R	O	E	G	M
O	N	P	C	V	T	I	E	R	C	E	I	E	V	E	P	C	A	A	L
N	O	I	U	R	A	T	O	H	E	E	C	R	A	L	E	T	C	P	I
D	T	E	R	O	L	D	A	N	S	O	C	E	R	U	E	O	S	L	A
A	N	R	T	N	I	R	I	I	R	O	I	O	E	E	N	B	I	A	R
T	O	R	S	R	P	M	U	N	L	R	T	H	R	N	V	N	O	F	I
I	R	E	R	E	E	Q	I	O	E	O	C	T	E	L	O	V	B	O	P
O	F	O	N	H	R	C	N	L	N	R	U	R	E	L	Y	T	S	N	U
N	C	T	C	A	H	N	A	D	A	O	I	A	U	V	E	N	T	D	O
S	E	T	M	E	E	G	E	M	P	E	R	E	H	C	N	A	L	P	S

SOLUTION DE CE MOT CACHÉ : BÂTIMENT

RÉPONSE DU JEU N° 867

7	9	3	6	7
8	8	5	8	9
5	9	3	7	6
8	1	6	3	2
3	2	4	6	7
7	5	9	8	1
4	7	1	5	8
6	3	2	4	9
9	8	5	1	3

RÉPONSE DU N° 867

12	11	10	9	8	7	6	5	4	3	2	1
E	R	I	G	E	R	A	M	E	R	E	
E	M	E	R	E	L	E					
U	T	E	R	E	T	A	N	T			
O	N	A	N	T							
9	I	N	G	E	R	E	I	V	E	S	
8	A	G	E	B	I	C	O	L	O	R	E
7	L	O									
6	N	A	N								
5	L	A	R	D							
4	O	R	E								
3	L	A	M								
2	P	O									
1	A	N	D								

Trouve les 7 différences



MOTS CROISÉS

JEU N° 867

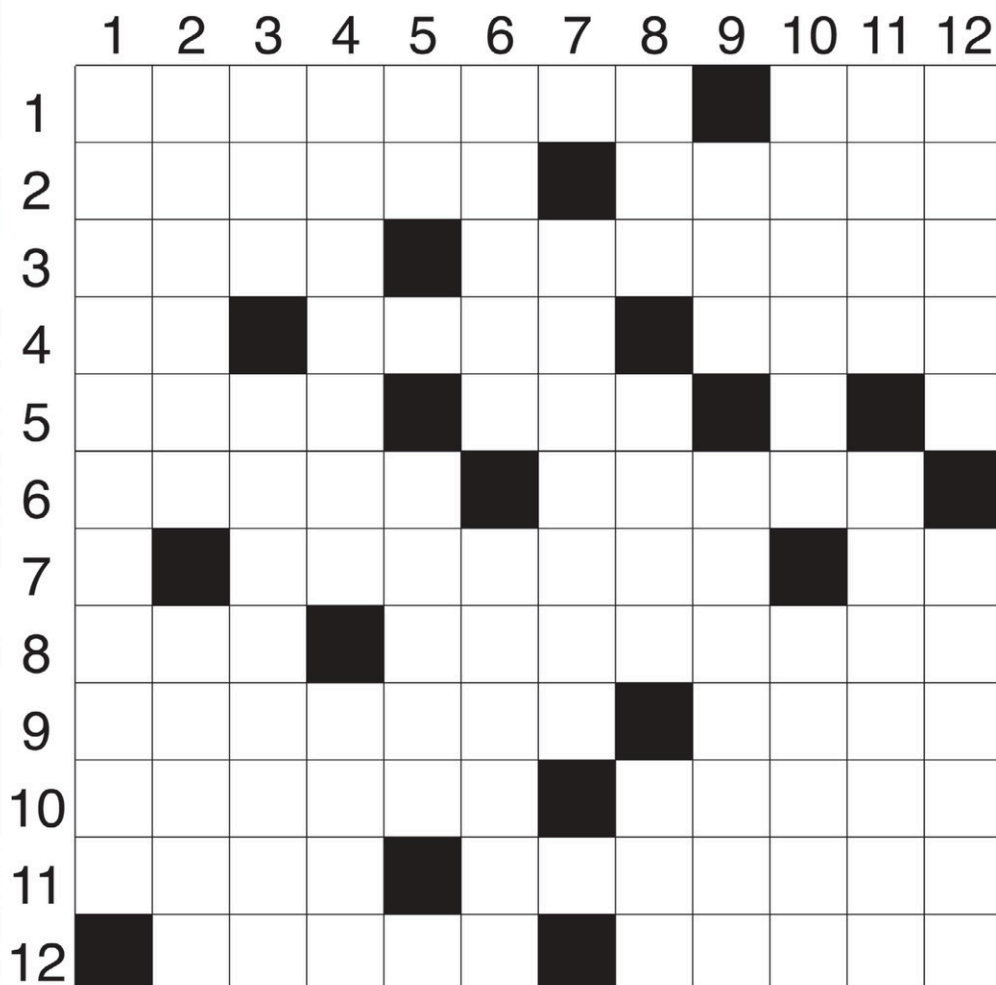

HORIZONTALLEMENT

- Écrivain danois, célèbre pour ses contes — Génie de la mythologie égyptienne.
- Matriochka — Fourvoyé.
- Lisière d'un bois — Produire un ronflement vibrant.
- Lumen — La truffe l'est — Sandale de plage.
- Gras de porc — Commence le 21 juin.
- Occlusion intestinale — Mouvement impétueux.
- Panthère tachetée — Se joue avec des pions.
- Grande période de l'histoire — Qui n'est pas uni.
- Avalée — Compositeur américain, il fut un pionnier du nouveau langage musical.
- Trier des journaux avant de les distribuer — Existant.
- Grand oiseau aux ailes

rudimentaires — Divulguer.

- Construit — La bile l'est.

VERTICALEMENT

- Poète français.
- Habituel — Petit génie difforme.
- De devoir — Mettre à l'écart.
- Passionnée — Boîte.
- Île de l'océan Atlantique — Qui montre de la mesure.
- Désaccoutumé d'une drogue — Prénom.
- Raconte.
- Nouveau — A cours en France — Prénom féminin.
- Repère utilisé en astronomie — Limité au seul procès en cause.
- Côté gauche d'un navire — Qui a la forme d'un œuf.
- On y parle le gaélique — Défaire une grappe.
- Tissu de laine — Insecte diptère.

ZONE ENFANTS

Trouve les 7 différences



ÇA TOMBE À POINT!

Relie les points et colore le sympathique animal que tu auras découvert.

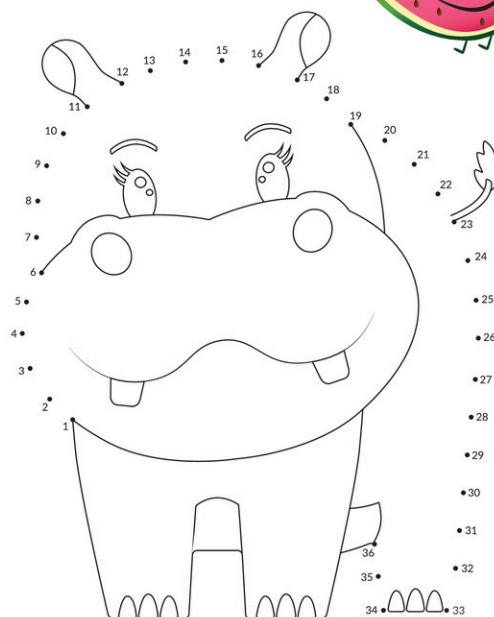



ALEXANDRE AUBRY
 alexandre.aubry.astrologue
 alexandre@norja.net
 514 667-4803

>25210-2

SEMAINE DU 5 AU 11 MAI 2024



BÉLIER (21 MARS - 20 AVRIL)
 Pour retrouver votre énergie et votre enthousiasme, prenez du temps pour vous reposer. Une forme d'inspiration intuitive illuminera votre chemin vers une nouvelle spiritualité, vous encourageant à adopter un mode de vie plus stimulant.



TAUREAU (21 AVRIL - 20 MAI)
 Votre imagination exceptionnelle pourrait vous conduire à entreprendre un projet artistique fructueux. Réunir vos amis dans une ambiance festive demandera aussi un effort, mais en vaudra la peine. Au travail, attention à la distraction!



GÉMEAUX (21 MAI - 21 JUIN)
 On vous confiera la responsabilité d'organiser un événement social ou une réunion importante dans le cadre de votre emploi. En surmontant votre timidité, vous vous découvrirez une facette plus extravertie, vous permettant de briller dans ce rôle.



CANCER (22 JUIN - 23 JUILLET)
 De nouvelles responsabilités stimulantes vous attendent au travail. Elles vous offriront l'opportunité de découvrir et de développer des compétences que vous ne connaissiez pas, conduisant à des augmentations de salaire dans les semaines à venir.



LION (24 JUILLET - 23 AOÛT)
 Une aventure surprenante, peut-être un voyage spirituel, s'ouvrira à vous. Cette expérience élargira vos horizons et vous guidera dans votre développement personnel et professionnel. Elle pourrait aussi se révéler à travers une activité sportive!



VERGE (24 AOÛT - 23 SEPTEMBRE)
 Une gamme d'émotions vous conduira à des transformations significatives. Vous pourriez envisager des changements drastiques : déménager spontanément, explorer de nouveaux horizons ou changer d'emploi.



BALANCE (24 SEPTEMBRE - 23 OCTOBRE)
 Un choix déchirant se présentera à vous. Prenez le temps de réfléchir attentivement avant de décider. Précipiter une décision sur laquelle vous devriez revenir vous ferait perdre du temps. L'équilibre conduit à la sérénité; sachez peser le pour et le contre.



SCORPION (24 OCTOBRE - 22 NOVEMBRE)
 Vous aurez beaucoup de travail à gérer. On pourrait vous confier un dossier confidentiel rapportant gros financièrement. Vous pourriez aussi envisager de lancer votre propre entreprise, qui sera fort enrichissante.



SAGITTAIRE (23 NOVEMBRE - 21 DÉCEMBRE)
 Un coup de foudre pourrait vous lier à une âme sœur potentielle. Vous découvrirez une connexion instantanée avec elle, bien que des considérations familiales puissent apporter quelques complications avant que vous vous investissiez pleinement dans cette relation.



CAPRICORNE (22 DÉCEMBRE - 20 JANVIER)
 Surveillez vos paroles, surtout en présence de certaines personnes qui ne sont pas reconnues pour ménager leurs commentaires. Un déménagement est en vue et vous consacrez du temps aux décorations pour personnaliser votre nouvel espace.



VERSEAU (21 JANVIER - 18 FÉVRIER)
 Quelqu'un pourrait vous confier un secret déroulant; vous vous demandez s'il ne vaudrait pas mieux le révéler aux personnes concernées. Vous pourriez devoir réorganiser votre cercle d'amis, surtout si des dettes ou des trahisons sont en jeu.



POISSONS (19 FÉVRIER - 20 MARS)
 Une promotion pourrait résoudre une partie de vos problèmes financiers. Une discussion avec votre patron pourrait vous conduire à cet avancement, ouvrant la voie à un avenir plus prometteur. En amour, il faut se parler pour que chaque personne soit comblée en affection.

Flag football : un nouveau projet pour



Matthew Bergeron

(Photo www.lanouvelle.net - archives)

FLAG FOOTBALL. À partir du 19 mai, une nouvelle ligue de flag football fera ses débuts à Victoriaville. Le joueur de la Ligue nationale de football, Matthew Bergeron, ainsi que deux autres personnes qui l'ont approché pour le projet, Félix Turgeon et Émile Poisson, ont travaillé ensemble afin de rendre ce circuit possible.

Dans les plans depuis plusieurs mois, le projet est toujours dans ses derniers préparatifs. La ligue, qui sera licenciée par la NFL, regroupera un total de huit équipes. Le jeu se déroulera à sept contre sept. Le calendrier s'échelonne sur une période de huit semaines. La dernière semaine sera consacrée aux éliminatoires. « On aura un système comme une vraie saison régulière. On va classer les huit équipes par rapport aux victoires.

AVIS PUBLIC

AVIS DE CLÔTURE D'INVENTAIRE

Avis est donné, conformément au Code civil du Québec, de la clôture d'inventaire en regard de la succession de **Gaetan Pronovost**, en son vivant résidant au Centre d'Hébergement de Warwick, 10, rue l'Heureux, Warwick (Québec) JOA 1M0 et décédé à Warwick le 21 mars 2024. Cet inventaire peut être consulté par toute personne intéressée au 1300, des Mouettes à Ste-Catherine (Québec) J5C 1S5.

Ste-Catherine, le 1^{er} mai 2024
 Barbara Brisson, liquidatrice

>26062-1

Avis public

Régie des alcools, des courses et des jeux

AVIS DE DEMANDES RELATIVES À UN PERMIS OU À UNE LICENCE

Toute personne, société ou association au sens du Code civil peut, dans les 30 jours de la publication du présent avis, s'opposer à une demande relative au permis ci-après mentionné en transmettant à la Régie des alcools, des courses et des jeux un écrit assermenté qui fait état de ses motifs, ou intervenir en faveur de la demande, s'il y a eu opposition, dans les 45 jours de la publication du présent avis.

Cette opposition ou intervention doit être accompagnée d'une preuve attestant de son envoi au demandeur ou à son procureur, par courrier recommandé ou certifié ou par signification à la personne, et être adressée à la **Régie des alcools, des courses et des jeux, 200, chemin Sainte-Foy, bureau 400, Québec (Québec) G1R 1T3.**

NOM ET ADRESSE DU DEMANDEUR	NATURE DE LA DEMANDE	ENDROIT D'EXPLOITATION
Complexe L'Évasion Inc. 19, boulevard des Bois-Francis Sud Victoriaville (Québec) G6P 4S2	Addition d'une localisation au 2 ^e étage sur le permis de bar et addition d'une localisation au 1 ^{er} étage sur le permis de restaurant	BAR L'ÉVASION 19, boulevard des Bois-Francis Sud Victoriaville (Québec) G6P 4S2 Dossier : 262238

>26017-1

Québec



Victoriaville

APPEL D'OFFRES

DES SOUMISSIONS dans des enveloppes cachetées seront reçues au bureau de la greffière de la Ville de Victoriaville situé à l'hôtel de ville, au numéro 1, rue Notre-Dame Ouest, à Victoriaville, jusqu'à 10 h, heure locale en vigueur, le jeudi 30 mai 2024, relativement au projet suivant :

➤ **Programme fonctionnel et technique (PFT) en vue du réaménagement de l'hôtel de ville et du 33, rue Notre-Dame Est (Notre référence : B2024-03-111597)**

Ne seront considérées que les soumissions préparées sur les formules fournies à cette fin par la Ville de Victoriaville.

Les documents de soumission sont disponibles en s'adressant au Système électronique d'appel d'offres (SÉAO) en communiquant avec un de ses représentants par téléphone au numéro 1 866 669-7326 ou au numéro 1 514 669 7326 ou en consultant le site Web www.seao.ca en stipulant le numéro de référence **1843899**. Les documents peuvent être obtenus au coût établi par le SÉAO. Pour toute information additionnelle à ce sujet, veuillez entrer en communication avec Me Roxane Paradis, au numéro de téléphone 819 758 1571 ou par courriel à infrastructures@victoriaville.ca.

Les soumissions reçues devront être transmises en format papier **ou** par voie électronique via le SÉAO. Le dépôt par un soumissionnaire d'une même soumission en format papier et par voie électronique (via le SÉAO) constitue un dépôt de plusieurs soumissions et entraîne le rejet automatique de toutes ces soumissions.

Chaque soumission, en format papier, doit être insérée dans une enveloppe portant la mention suivante :

➤ **Programme fonctionnel et technique (PFT) en vue du réaménagement de l'hôtel de ville et du 33, rue Notre-Dame Est (Notre référence : B2024-03-111597)**

Seules les soumissions reçues avant 10 h, heure locale en vigueur, le jeudi 30 mai 2024, seront considérées. Elles seront ouvertes publiquement le même jour et à la même heure.

La Ville de Victoriaville ne s'engage à accepter ni la plus basse, ni aucune des offres de services reçues, ni à encourir aucune obligation, ni aucuns frais d'aucune sorte envers la ou les firmes et se réserve le droit de passer outre à une irrégularité mineure dans le cas de la plus basse offre de service.

La Ville de Victoriaville a adopté une procédure portant sur la réception et l'examen des plaintes dans le cadre de l'adjudication d'un contrat. Toute plainte ou toute manifestation d'intérêt doit être transmise à l'adresse courriel suivante : rosane.roy@victoriaville.ca.

VICTORIAVILLE, le 8 mai 2024

La greffière,
 ROSANE ROY

>26214-1

Matthew Bergeron

Durant les éliminatoires, le gagnant recevra un petit quelque chose », a précisé l'ancien des Vicas de Victoriaville. Les deux dernières équipes au classement, quant à elles, ne pourront participer aux éliminatoires. Les parties se dérouleront au stade Yvon-Paré du Cégep de Victoriaville.

Les inscriptions pour le circuit de flag football se feront à partir du 8 mai, à midi. Les gens devront être âgés de 16 ans et plus pour s'y inscrire. Pour plus d'informations, une page Facebook (NFL Flag Victoriaville) a été créée. Au cours des prochaines saisons, des ligues mixtes, juniors et féminines seront également développées pour y inclure plus de gens. En attendant pour le féminin, une ligue sera gérée par l'organisation des Vulkins. (F.G.)

Plus à lire au www.lanouvelle.net



LRV notaires, s.e.n.c.r.l. Saint-Jérôme Avis de clôture d'inventaire

Avis est par les présentes donné, qu'à la suite du décès de PAUL GROLEAU survenu le vingt-sept mai deux mille vingt-trois (27 mai 2023), en son vivant domicilié à Victoriaville, province de Québec, un inventaire des biens du défunt a été fait par les liquidateurs successoraux, Andrée-Anne SAUVÉ et Jean-Marc GRAVEL, le 18 avril 2024, devant Me Dominique BOURGEOIS, notaire, conformément à la loi.

Cet inventaire peut être consulté par les intéressés, à l'étude de Me Dominique BOURGEOIS, notaire sise au 100, rue de la Gare, Saint-Jérôme (Québec), J7Z 2C1 (450 432-4134).

Donné ce 19 avril 2024

Me Dominique BOURGEOIS, notaire

>25901-1

Centre
de services scolaire
des Bois-Francis

Québec



APPEL D'OFFRES

PROJET: # 3854 – RÉNOVATION DE LA SALLE DE TOILETTE DU PERSONNEL ET REMPLACEMENT DU FINI DE PLAFOND DU GYMNASSE DE L'ÉCOLE DE LA CROISÉE, SAINT-ROSAIRE (033).

PROPRIÉTAIRE: CENTRE DE SERVICES SCOLAIRE DES BOIS-FRANCIS
40, BOUL. DES BOIS-FRANCIS NORD
VICTORIAVILLE (Québec) G6P 1E5

FIRME D'ARCHITECTES: CAROLINE ROBERGE, ARCHITECTE
3, RUE ALBERT, BUREAU 1
VICTORIAVILLE (Québec) G6P 3L3
Téléphone: 819 752-2922
Responsable: M^{me} Caroline Roberge

Courriel: croberge.arch@bellnet.ca

FIRME D'INGÉNIEURS: PLURITEC LTÉE
55, RUE GIROUARD
VICTORIAVILLE (Québec) G6P 5T2
Téléphone: 819 260-1882
Responsable: M. Sylvain Pelletier

Courriel: pluritec@pluritec.qc.ca

LE CENTRE DE SERVICES SCOLAIRE DES BOIS-FRANCIS désire obtenir les services d'un entrepreneur pour des travaux de construction comprenant la démolition du fini de plafond du gymnase ainsi que la démolition dans le salon du personnel des murs, des planchers et des plafonds. Les travaux de réaménagement incluent de nouveaux murs, des revêtements de plancher et de plafond (gypse, tuiles et panneaux acoustiques), ainsi que des travaux d'ébénisterie, d'électricité, de mécanique, d'installation de nouvelles portes et de quincaillerie.

Les personnes intéressées doivent se procurer les documents d'appel d'offres par l'intermédiaire du système électronique d'appel d'offres SEAO (www.seao.ca) ou pour la région de Montréal au 514 856-6600 ou pour l'extérieur sans frais au 1 866 669-7326). Une visite des lieux se tiendra le mardi 14 mai 2024 à 15 h au 11, rue Saint-Pierre, Saint-Rosaire.

Les soumissions dans des enveloppes cachetées et adressées au soussigné seront reçues au Centre de services scolaire des Bois-Francis, 40, boul. des Bois-Francis Nord, Victoriaville (Québec) G6P 1E5, jusqu'à 13 h 30, heure en vigueur localement, le 6^e jour du juin 2024 pour être ouvertes publiquement au même endroit le même jour et à la même heure.

Toute soumission devra être accompagnée d'une garantie de soumission représentant 10 % du montant total de la soumission émis à l'ordre du Centre de services scolaire des Bois-Francis valide pour une période de 45 jours excluant toutes les taxes applicables, sous forme de chèque visé, de lettre de garantie irrévocable ou de cautionnement de soumission émis par une institution financière sans quoi la soumission sera automatiquement rejetée. Cette garantie de soumission devra être échangée à la signature du contrat pour une garantie d'exécution et une garantie des obligations pour gages, matériaux et services.

Seuls seront considérés aux fins d'octroi du contrat les entrepreneurs détenant, le cas échéant, la licence requise en vertu de la *Loi sur le bâtiment* (L.R.Q., c. B-1.1). Les entrepreneurs soumissionnaires sont responsables du choix des sous-traitants, tant pour leur solvabilité que pour le contenu de leur soumission. Un entrepreneur détenant une licence restreinte émise par la Régie du bâtiment du Québec n'est pas admis à présenter une soumission; cette inadmissibilité est applicable également aux sous-traitants du soumissionnaire.

Pour de plus amples renseignements, vous pouvez communiquer avec Mme France Auger, technicienne en bâtiment au Service des ressources matérielles au numéro de téléphone suivant : 819 758-6453, poste 822512.

Le propriétaire ne s'engage à accepter aucune des soumissions reçues.

Donné à Victoriaville, le 6 mai 2024.

Marylène Plante, directrice générale par intérim

>26219-1



MUNICIPALITÉ DE
CHESTERVILLE

AVIS PUBLIC

Pavage des rangs Boutin, Roberge et ch. Craig

La Municipalité de Chesterville procède à un appel d'offres public pour le pavage des rangs Boutin, Roberge et ch. Craig.

Les personnes intéressées devront faire parvenir leur soumission à la Municipalité de Chesterville, sous enveloppe scellée, clairement identifiée et portant la mention « Soumission – Municipalité de Chesterville – Pavage des rangs Boutin, Roberge et ch. Craig » avant vendredi, le 24 mai 2024, à 11 heures. Celles-ci devront être déposées à l'adresse suivante :

Municipalité de Chesterville
486, rue de l'Accueil
Chesterville (Québec) G0P 1J0

Les documents nécessaires à la préparation et au dépôt de la soumission sont disponibles en ligne sur le système électronique d'appel d'offres (SEAO) au www.seao.ca sous la référence « Pavage des rangs Boutin, Roberge et ch. Craig n° 532390302301 ».

En conformité avec les nouvelles mesures prévues par la Loi sur l'autorité des marchés publics, les plaintes seront reçues jusqu'au 13 mai 2024.

Seules les entreprises ayant un établissement au Québec ou dans un des territoires visés par les accords applicables sont admissibles à soumissionner.

Tout Soumissionnaire qui désire obtenir des renseignements additionnels ou qui trouve des ambiguïtés, oublis, contradictions ou doutes sur la signification du contenu du présent document doit soumettre ses questions, par courriel, à la direction générale de la municipalité :

Madame Joanne Giguère, directrice générale
Municipalité de Chesterville
dg@chesterville.net

La Municipalité de Chesterville ne s'engage à n'accepter ni la plus basse ni aucune des soumissions reçues, ni à encourir aucune obligation ou aucun frais envers les soumissionnaires.

Donné à Chesterville, ce 30 avril 2024.

Joanne Giguère, directrice générale et greffière-trésorière
Municipalité de Chesterville

>25870-1

Warwick

APPEL D'OFFRES

ACHAT D'UN CAMION DE TYPE UNITÉ D'URGENCE

PROJET: La Ville de Warwick demande des soumissions afin de procéder à l'acquisition d'un camion de type unité d'urgence neuf, dédié pour l'application d'un véhicule d'urgence et d'incendie et conforme aux spécifications prévues aux clauses techniques contenues au devis d'appel d'offres.

DOCUMENTS DISPONIBLES: Le document complet d'appel d'offres peut être obtenu à compter du 8 mai 2024 en s'adressant au Service électronique d'appel d'offres (SEAO) par téléphone au 1 866 669-7326, ou en consultant le site Web (www.seao.ca) en stipulant le numéro de référence **1840817**. Les documents sont disponibles au coût établi par le SEAO. La facturation pour l'impression et la livraison seront effectuées par le SEAO.

GARANTIE DE SOUMISSION: Toute soumission doit être accompagnée d'une garantie de soumission représentant 10 % du montant total de la soumission incluant les taxes, sous forme d'un cautionnement de soumission ou d'un chèque visé.

ADMISSIBILITÉ: Seuls sont admis à soumissionner ceux qui ont leur principale place d'affaires au Québec et dans les territoires visés par l'Accord Québec-Ontario (ACCQO), l'Accord de libre-échange canadien (ALEC) et l'Accord économique et commercial global entre le Canada et l'Union Européenne (AECG).

CLÔTURE DES SOUMISSIONS: Les soumissions scellées seront reçues **jusqu'à 11 heures, le mardi 11 juin 2024**, à l'hôtel de ville situé au 8, rue de l'Hôtel-de-Ville, Warwick (Québec) J0A 1M0. Les soumissions seront ouvertes publiquement au même endroit, le même jour, immédiatement après l'heure de clôture des soumissions. La date limite fixée pour la réception des plaintes à l'égard du processus de demande de soumissions est le 27 mai 2024.

La Ville de Warwick ne s'engage à accepter ni la plus basse ni aucune des soumissions reçues ni à encourir aucuns frais ou obligation d'aucune sorte envers le ou les soumissionnaires.

Donné à Warwick, ce 8^e jour de mai 2024.

Mathieu Levasseur, M.A.P.
Directeur général
Ville de Warwick

LA NOUVELLE UNION - www.lanouvelle.net - Le 8 mai 2024 - 25

>1-5792<

Le Cactus vise les grands honneurs

FÉLIX GALLANT

fgallant@lanouvelle.net

BASEBALL. À l'aube du lancement de la saison 2024 du Cactus de Victoriaville dans la Ligue de baseball majeur du Québec (LBMQ), le directeur général et lanceur partant de l'équipe, René-Dave Pelchat, est confiant plus que jamais de voir son club faire de grandes choses durant la campagne.

À l'approche du match d'ouverture (11 mai) contre les Blue Sox de Thetford Mines, le directeur général de l'équipe a bien hâte d'entamer cette saison prometteuse. « Je suis plutôt excité et j'ai beaucoup d'engouement envers la prochaine saison. On a hâte de voir comment ça va se passer avec les nouvelles acquisitions qu'on a faites. Selon moi, on est une meilleure équipe que l'an passé. Donc, ça augure bien pour le début de l'année », a-t-il avancé. Éliminé en sept parties contre les Castors d'Acton Vale en finale de la LBMQ lors de la dernière saison, le Cactus

a décidé de procéder à quelques changements pendant la saison morte. Pelchat a été plutôt occupé, alors qu'il a ajouté quelques joueurs par voie de transactions et via les agents libres. David Glaude, Raphael John Leblanc, Christopher Pouliot, Olivier Morin-Larocque, Michael Laprise et quelques autres nouveaux joueurs porteront les couleurs du Cactus.

« Je suis très content et confiant de ces acquisitions. C'était important pour nous de mettre la main sur des joueurs qu'on trouvait qu'ils allaient bien intégrer le noyau. On a une très belle chimie d'équipe et on trouve que c'est ce qui nous a apporté un peu plus loin l'an passé. Nos nouveaux joueurs sont tous des gars qui cadrent très bien dans ce qu'on recherchait », a dit le directeur général. « Raphael John Leblanc est un frappeur de puissance gaucher. Il vient combler un besoin. Ça a été bien de pouvoir l'ajouter à notre équipe. C'est un joueur de premier but qui va être présent de 25 à 30 matchs durant la saison. C'est quelque chose de

précieux pour nous », a-t-il poursuivi. Par ailleurs, Pelchat s'est dit très heureux du retour de David Glaude. « Selon moi, il pourra potentiellement être le meilleur frappeur de la ligue. On va le voir cet été. Il jouait pour les Capitales de Québec l'été passé. Ça faisait trois ou quatre saisons qu'il jouait pour eux. Le travail fait en sorte qu'il ne pouvait plus continuer sa carrière professionnelle. Donc, il se joint à nous pour cette saison et probablement le futur aussi. Il a beaucoup de puissance et d'expérience professionnelle. C'est excellent pour nous. »

Avec toutes ces additions, René-Dave Pelchat espère avoir de bons résultats sur le terrain. « Les attentes restent quand même élevées envers le Cactus. Dans les dernières années, on a bien performé et on veut toujours compétitionner pour le championnat. C'était l'objectif de l'an passé et ça l'est pour cette saison et celles à venir. On veut se donner une chance de gagner les grands honneurs », a-t-il mentionné.



René-Dave Pelchat (Photo Jean-Sébastien Langlois - archives)

NÉCROLOGIE

inmemoriam.ca

AVIS DE DÉCÈS



LEMIRE
Michel
(1937-2024)

Au Centre d'hébergement Frederick-George-Heriot de Drummondville, le 23 avril 2024, est décédé à l'âge de 86 ans, M. Michel Lemire, époux de M^{me} Lise Desruisseaux, demeurant St-Zéphirin.

La famille accueillera parents et ami(e)s au Centre funéraire J.N. Rousseau, 33, rue de l'église, Baie-du-Febvre, QC J0G 1A0. Heures d'accueil: le vendredi 17 mai de 18 h à 21 h et le samedi 18 mai, jour des funérailles, à partir de 9 h 30.

Les funérailles seront célébrées le samedi 18 mai 2024, à l'église de Baie-du-Febvre, à 13 h. L'inhumation aura lieu au cimetière de St-Zéphirin.

Il laisse dans le deuil, outre son épouse Lise Desruisseaux; ses enfants: Gloria Lemire (Luc Laplante), Mathieu Lemire (Guylaine Laroche), Carmen Lemire (Normand Courchesne), Pascal Lemire (Chantal Blanchette), Georges Lemire (Pierrot Richard) et Martial Lemire (Valérie Gagnon); ses petits-enfants: Maude et Philippe Laplante, Gabriel, Alex et Mathis Lemire, Dany Courchesne, Daniel-Hubert, Marie-Louise, Jessica, Laurence, Michel-Antoine et Mély-Anne Lemire, Marianne, Félix, Raphaël, Thomas et Ève-Marie Lemire ainsi que leur conjoint(e) et ses 9 arrière-petits-enfants; ses frères, sœurs, beaux-frères et belles-sœurs: Laurent Lemire (feu Denise Janelle), Agathe Lemire (feu Jean-Guy Proulx), Louis Lemire, ptre, Claire Lemire (Michel Clément), Danielle Lemire (feu René Laforest), Gabriel Lemire (Madeleine Girard), Francine Lemire (Robert Philhower), Renée Lemire et Damien Lemire (Laure Brousseau), Marie-Claude Desruisseaux (feu Alyre Leblanc), Roch Desruisseaux (feu Réjeanne Bergeron) et Jacques Desruisseaux (Jeannette Bélanger) ainsi que ses neveux, nièces, cousins, cousines et ami(e)s. L'ont précédé, son petit-fils Patrice Courchesne; sa belle-fille Madeleine Rainville (Pascal Lemire); son frère, ses sœurs, ses beaux-frères et sa belle-sœur: Jonathan Lemire, ptre, Reine Lemire (Jean-Jacques Gouin), Jocelyne Lemire (André Bélanger), Roger Desruisseaux et André Desruisseaux (Madeleine Tardif).

Sa contribution au monde agricole lui a valu plusieurs distinctions: Chevalier de l'Ordre national du Québec, Membre de l'Ordre du Canada, Médaille d'or du Mérite agricole du Québec, Famille agricole du Québec, intronisation au Temple de la renommée de l'agriculture du Québec et du Canada.

La famille désire remercier le personnel du Centre d'hébergement Frederick-George-Heriot de Drummondville pour les bons soins prodigués. Toute marque de sympathie peut se traduire par un don à la Société Alzheimer du Québec.

CENTRE FUNÉRAIRE J.N. ROUSSEAU
819 293-4511 • www.jnrousseau.com



>26117-1

AVIS DE DÉCÈS

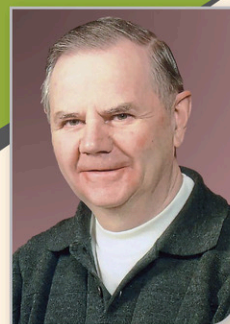

LAROCHE
Abbé Gilles
(1931-2024)

C'est avec une profonde tristesse que nous vous annonçons le décès de l'abbé Gilles Laroche survenu le mercredi 17 avril 2024, à l'âge de 93 ans, aux Jardins du parc linéaire. Fils de feu Philippe Laroche et de feu Éléonore Laferrière, il était domicilié à Victoriaville, natif de Warwick. Il était le frère de: Simon Laroche (Françoise Fortin), Claire Laroche (feu Lucien Roberge, conjointe de Léo Boilard), feu Rita Laroche (feu Almanzor Pelletier), feu Thérèse Laroche (feu Lionel Lavertu) et feu Rachel Laroche (feu Bernard Pellerin). Il laisse dans le deuil ses confrères de sa communauté religieuse, de nombreux neveux et nièces ainsi qu'autres parents et amis.

La famille recevra les condoléances le samedi 11 mai, jour des funérailles, à compter de midi, directement en l'église Saint-Médard de Warwick.

Les funérailles suivront ce même samedi 11 mai 2024, à 14 h, au même endroit.

Vos marques de sympathie peuvent se traduire par un don à la Fondation À notre santé de l'hôpital Hôtel-Dieu d'Arthabaska.

COMPLEXE FUNÉRAIRE GRÉGOIRE & DESROCHERS
www.gregoiredesrochers.com

GD GRÉGOIRE
DESROCHERS

>25545-1

AVIS DE DÉCÈS



DUFOUR
Fidèle
(1940-2024)

À la résidence Auberge Bon Conseil de Notre-Dame-du-Bon-Conseil, le 9 avril 2024, est décédé à l'âge de 84 ans, M. Fidèle Dufour, conjoint de feu Andrée Arsenaull, fils de feu Edmond Dufour et de feu Clarida Dassylva, demeurant à Ste-Clotilde de Horton.

La famille recevra les sympathies à 13 h à l'église Bon Conseil, le samedi 11 mai, suivi de la messe à 14 h. Inhumation au cimetière de Ste-Clotilde-de-Horton.

M. Dufour laisse dans le deuil son frère Lucien (Paulette Gaudreault), ses sœurs: feu Françoise (feu André Laroche), feu Anita, Irma (Denis Tousignant), ses nièces Linda Laroche (Martin Champagne), Diane Laroche, Mélanie Lajoie (Bruno Caumartin); ses neveux: Jocelyn Laroche (Nancy Bourget), Steve Lajoie (Geneviève Lavoie), les enfants de ses neveux et nièces et leur conjoint (e), cousins, cousines et autres membres de la famille Arsenaull et autres parents et amis.

La famille tient à remercier la résidence Auberge Bon Conseil pour les bons soins qu'il a reçu lors de son court séjour.

CENTRE FUNÉRAIRE YVES HOULE
www.yveshoule.com



Présence et réconfort
AU COEUR DES FAMILLES D'ICI

>26107-1

Sports

La fin d'un chapitre pour les Tigres

FÉLIX GALLANT

fgallant@lanouvelle.net

HOCKEY. Subissant une élimination en cinq parties pour une deuxième année successive contre les Voltigeurs de Drummondville, les Tigres de Victoriaville ont encore une fois manqué d'opportunité contre leurs éternels rivaux de la 122. Ce qui marque toutefois l'élimination de cette année est la fin de la carrière junior de Nathan Darveau, Maxime Pellerin et Tommy Cormier.

Chaque match de la série, à l'exception de la deuxième rencontre, s'est conclu avec un seul but d'écart et deux duels ont nécessité la prolongation. Comme l'a mentionné l'entraîneur Carl Mallette à maintes reprises, la série aurait pu être à leur avantage si l'opportunité avait été de leur côté. «On était dans le coup dans quatre des cinq matchs. L'élimination en cinq rencontres n'est pas représentative. Les dieux du hockey n'étaient pas avec nous et c'est ça la vérité. On a manqué des chances de marquer lors du premier match. Lors de la deuxième partie, on n'était pas dans le coup. Pour le reste de la série, les deux équipes pouvaient gagner les matchs et ça s'est terminé en cinq rencontres», a analysé le pilote des Tigres. Lors du dernier duel, vendredi soir au Centre Marcel-Dionne, les visiteurs n'étaient qu'à 49 secondes de provoquer la présentation d'un sixième match. Alexis Gendron a toutefois créé l'égalité en déviant un lancer du Russe Vsevolod Komarov. Ce même Gendron a ensuite marqué le but de la victoire dès la 11^e seconde en prolongation.

UNE PAGE SE TOURNE

À leur dernier tour de piste dans la Ligue de hockey junior Maritimes Québec, Nathan Darveau, Maxime Pellerin et Tommy Cormier ont vécu des moments émotifs lors de l'élimination des Félines en demi-finale. «Il y a beaucoup de frustration pour ma part. Je trouve ça plate de perdre de cette façon», a exprimé le capitaine Maxime Pellerin. «Ça fait mal. Tu te donnes toute l'année et l'objectif était de gagner la coupe. Perdre en demi-finale contre nos rivaux de la 122, ça fait vraiment mal. On va passer à autre chose», a ajouté le gardien de but Nathan Darveau. «Ce qui me fait le plus mal, c'est que je sais c'est la fin d'un cycle. C'est ma plus grande déception que ça se termine de cette façon. J'aurais aimé entraîner un autre 10 ans avec eux. Nathan Darveau, Tommy Cormier et Maxime Pellerin sont en plein de ce que je veux des joueurs et d'un Tigre. Ils se sont battus jusqu'à la dernière minute. J'aurais aimé qu'on aille en finale et de gagner une deuxième coupe en quatre ans», a enchaîné Carl Mallette. Ce dernier voue un très grand respect aux vétérans qui ont vu leur carrière junior prendre fin.

UNE PREMIÈRE FINALE DEPUIS 2009

Contre les Tigres, le bataillon drummondvillois a pu compter sur de nombreux joueurs comme Vsevolod Komarov, Alexis Gendron, Mikael Huchette et Riley Mercer, qui ont su se démarquer avec de brillantes performances. Maintenant en finale pour la première fois depuis 2009, tout le monde semble prêt pour l'énorme défi qui se présente.

«Je suis extrêmement fier de nos joueurs.

D'avoir l'opportunité de se battre pour un championnat est plaisant. On s'est rencontré à mon embauche cet été et il était clair qu'on avait des ambitions. À aucun moment, à part une fois au camp d'entraînement, on a parlé de coupe. On s'est concentré dans le processus depuis le début. Je tiens aussi à remercier les partisans, je n'ai jamais entendu une foule aussi bruyante et derrière son équipe comme je viens de le vivre ce soir (vendredi)», a commenté l'entraîneur-chef Sylvain Favreau. De son côté, Alexis Gendron a fort probablement joué le plus gros hockey de sa carrière en marquant le but égalisateur et le but gagnant en prolongation lors du cinquième et dernier match de la série. «C'est le but le plus important que j'ai marqué, celui en prolongation. Je vais m'en souvenir toute ma vie. On s'en va en finale. Je ne peux pas exprimer à quel point c'est malade. Dans la chambre, on sautait et on criait partout. On est vraiment une équipe unie, donc j'ai vraiment hâte de commencer la finale», a-t-il exprimé avec un large sourire.

Pendant que les Voltigeurs amorceront la finale contre le Drakkar, jeudi à Baie-Comeau,

PROCHAIN MATCH
SAMEDI 11 MAI
STADE RÉMI-DESHAIES
17h
UNICANVAS DE THETFORD MINES
Cactus Baseball
-25352-1



Nathan Darveau a connu un passage marquant chez les Tigres. (Photo Alex Garneau)

l'heure est au bilan chez les Tigres. Les rencontres individuelles avec les joueurs devaient se tenir lundi (6 mai). Le lendemain, en principe, la direction de l'équipe devait rencontrer la presse locale et régionale. Évidemment, avec un club à maturité cette saison, les changements devaient être nombreux au cours des prochaines semaines et les Tigres devraient présenter un tout nouveau visage l'automne prochain. Le directeur général Kevin Cloutier devrait avoir un été passablement occupé.



Yoni Payeur figure parmi les dix combattants de la région qui seront en action, le samedi 1^{er} juin, à Victoriaville.

(Photo Francis Moran, photographie)

Team Légion s'exécutera à la maison

GHISLAIN CHAUVETTE

gchauvette@lanouvelle.net

ARTS MARTIAUX MIXTES. Pour la première fois depuis 2020, un gala d'arts martiaux mixtes sera présenté dans la région. Pour l'occasion, le samedi 1^{er} juin à 19 h 30, les amateurs sont conviés au Centre des congrès (Hôtel Le Victorin) de Victoriaville.

Dix combattants de Team Légion, une organisation locale, seront en action. Yoni et Chad Payeur, Christophe Laroche, Yanick Hellwig, André Chagnon, Alejandro Rodriguez, Jean-Mathieu Bédard, Steven Fortin, Bastien Boudreau et

Louis-Antoine Provencher tenteront d'avoir le meilleur sur leurs rivaux. Dès l'après-midi du 1^{er} juin, à 13 h, les gens pourront assister aux pesées officielles au bar L'Évasion du centre-ville de Victoriaville. Le Centre des congrès ouvrira ses portes à compter de 19 h en soirée pour le gala.

Quelque 500 spectateurs sont attendus pour ce retour de Team Légion. Au moment d'écrire ces lignes, plus de 200 billets avaient déjà été vendus. Il est possible de réserver sa place en ligne en cliquant le www.lepointdevente.com/billets/legionmma. Les gens peuvent obtenir de plus amples informations en contactant l'instigateur du projet, Pierre-Luc Houle, au 819 552-1402.



Redécouvrir le plaisir de se réunir,
ça nous ressemble.

Subaru,
c'est nous.



LA NOUVELLE **OUTBACK** 2024

208 paiements à partir de

132\$*

par semaine, taxes en sus

Location de

48

mois

0\$

acompte

Prix de détail suggéré de

36 655\$*

Transport, préparation
et frais d'administration
inclus, taxes en sus.

Montant total exigé avant le début
de la location : 151,77 \$ (taxes incluses).

Location basée sur une allocation annuelle de 20000 km
avec kilométrage additionnel de 0,10\$ le km.

Véhicules disponibles en quantité limitée.

Visitez votre concessionnaire participant pour tous les détails.



vive la
différence™

* L'offre de location s'applique au modèle illustré, la Outback 2.5i Commodité 2024 (RDA CP), dont le prix de détail suggéré est de 36 655 \$ (taxes en sus). L'offre de location comprend 208 paiements de 132 \$ (taxes en sus) par semaine pour un terme de 48 mois avec un acompte de 0 \$. Le premier paiement de 132 \$ est requis à la signature du contrat. Le montant total exigé avant le début de la location est de 151,77 \$ (taxes incluses). La location est basée sur une allocation annuelle de 20 000 km. Des frais de 0,10 \$/km seront facturés pour les kilomètres excédentaires. Sont inclus les frais de transport et de préparation (2 295 \$), la surcharge sur le climatiseur (100 \$), les droits spécifiques sur les pneus neufs (22,50 \$), les frais d'administration (198 \$) et les frais d'inscription au Registre des droits personnels et réels mobiliers et les frais applicables par Subaru Services Financiers (49 \$ pour le prix de détail suggéré à titre informatif seulement et 44,40 \$ pour l'offre de location). Ces derniers frais ne sont pas facturés lors d'achat au comptant et peuvent être supérieurs lorsqu'une inscription au Registre autre que par Subaru Services Financiers est nécessaire. Le permis de conduire, l'immatriculation (prix varie selon le client) et les assurances sont en sus. Le prix de détail suggéré peut changer sans préavis. Le concessionnaire peut louer ou vendre à prix moindre. L'offre et les spécifications techniques peuvent changer sans préavis. Financement à l'achat ou à la location également offert. Le financement est offert sous réserve de l'approbation de crédit des Services Financiers Subaru par TCCL. L'offre est en vigueur jusqu'au 31 mai 2024. Certaines conditions s'appliquent. Toutes les couleurs autrement disponibles pourraient ne pas l'être afin de bénéficier de l'offre avant son expiration. 1. EyeSight™ est un système d'assistance au conducteur qui peut ne pas fonctionner dans certaines conditions. Il incombe en tout temps au conducteur d'adopter une conduite sécuritaire et prudente. L'efficacité du système dépend de nombreux facteurs, tels que l'entretien du véhicule ainsi que les conditions météorologiques et routières. Consultez le Manuel du propriétaire pour les détails de fonctionnement et les limites. 2. Les cotes de sécurité sont attribuées par l'Insurance Institute for Highway Safety (IIHS). Visitez le www.iihs.org pour connaître les méthodes de tests. Visitez votre concessionnaire Subaru participant pour tous les détails. Outback et Subaru sont des marques déposées de Subaru Corporation et « vive la différence » est une marque de commerce de Subaru Canada, Inc.



LE PLUS GRAND INVENTAIRE DE
VOITURES D'OCCASION EN RÉGION
• OUVERT LE SAMEDI DE 9 H À 12 H

SUBARU
VICTORIAVILLE

1295, Notre-Dame Ouest
Victoriaville
819 752-7748



Projet Maison

Mai 2024

Chalet urbain quatre saisons

UN MILIEU DE VIE SANS PAREIL

S'installer au Quartier Distinction de Victoriaville, c'est non seulement s'offrir un spacieux appartement haut de gamme dans une des quatre phases, mais également l'accès à une vie sociale grâce aux installations communes du développement résidentiel.

Les travaux sont maintenant complétés et le chalet urbain quatre saisons est accessible exclusivement pour les résidents. C'est là que s'organisent une multitude d'activités qui permettent de se rencontrer et de socialiser lorsqu'ils le souhaitent. Outre un gym, des salles multifonctionnelles sont disponibles et proposent plein de commodités pour passer des heures agréables avec notamment une table de

billard, un BBQ ou des balançoires.

Le souci du détail et la qualité, dans les unités d'habitation, les lieux communs ainsi que les espaces verts, sont véritablement ce qui fait la notoriété du Quartier Distinction. Donc, en plus de vivre dans un lieu exceptionnel où tout a été pensé pour le bien-être (insonorisation impeccable, grande fenestration, matériaux sans compromis), l'accès à ce chalet

urbain permet de belles rencontres avec d'autres gens qui ont choisi le même style de vie.

Réservés aux personnes de 50 ans et plus, quelques condos locatifs sont encore disponibles. Choisir le Quartier Distinction, c'est avoir accès à un milieu de vie sans pareil à Victoriaville, tout en ayant accès à une vie sociale grâce à des lieux communs aménagés spécialement à cette fin.

>23848-2



QUARTIER DISTINCTION
APPARTEMENTS HAUT DE GAMME

DES MILIEUX DE VIE EXCEPTIONNELS

- | Un endroit pour retraité ou pré-retraité (50 ans et plus)
- | Grands appartements de qualité et de haut de gamme, où on y retrouve la tranquillité et la quiétude
- | Garage intérieur, ascenseur, air climatisé, aspirateur central
- | Chalet urbain comprenant gym, salle de billard, salle d'activité, grande terrasse extérieure, BBQ urbain, jardin communautaire



CHALET URBAIN

819.740.6136 | 195, rue Gendron | Victoriaville | QUARTIERDISTINCTION.CA

>23848-1



Offrez-vous une galerie de rêve cette année et profitez de l'été!

Votre maison est dotée d'une spacieuse galerie, mais celle-ci manque un peu d'amour? Voici quelques conseils pour en aménager une si attrayante que vous voudrez y passer tous vos moments de tranquillité cet été!

Revêtement de sol: un joli plancher est la toile de fond idéale pour concevoir un espace séduisant! Explorez les solutions esthétiques et durables qui s'offrent à vous en visitant les détaillants de

matériaux destinés à un usage extérieur. Selon vos préférences et votre budget, vous pourriez opter pour la fibre de verre d'ingénierie, le bois traité, le bois composite, les lattes d'aluminium, etc.

Balustrade: délimitez votre galerie avec style grâce à des garde-corps (et une rampe d'escalier, le cas échéant) flamboyants neufs! Selon le degré d'intimité souhaité, vous pouvez privilégier les panneaux (ex.: pleins, givrés) ou des barreaux. Acier, aluminium, bois; style contemporain, minimaliste ou rustique... vous avez l'embaras du choix!

Décorations: les accessoires décoratifs sont indispensables pour créer un espace de vie à votre image. Visitez les boutiques de décoration, les quincailleries, drapeaux décoratifs, des coussins, des jetés et plus encore. À go, affichez vos couleurs!

Tapis: vous trouverez sur le marché une foule de tapis conçus pour l'extérieur et qui, par conséquent, ne nécessitent qu'un minimum d'entretien. En fonction de l'effet recherché, vous pouvez en recouvrir le sol de votre galerie au complet ou une partie. Quels motifs et couleurs auront votre préférence?

Plantes: qu'elles soient en pots, en boîtes à fleurs ou dans des jardinières suspendues, les plantes ajoutent vie et fraîcheur à votre décor extérieur. Visitez vos centres du jardin locaux pour choisir des espèces aussi belles que faciles d'entretien. Vous n'avez vraiment pas le pouce vert? Pas de problème! Vous trouverez aisément de magnifiques plantes et fleurs artificielles sur le marché (souvent d'un réalisme bluffant)!

Mobilier: un ensemble bistro, composé d'une petite table et de deux chaises assorties, est un must pour meubler votre galerie! Si vous avez de l'espace à volonté, vous pouvez installer un joli banc, un coffre de rangement, une chaise longue, un pouf ou une chaise berçante, ou bien une balançoire, une balançoire, une chaise suspendue ou un hamac, pourquoi pas! Assurez-vous simplement de choisir des meubles qui résistent aux changements de température et aux intempéries.

Autres: une foule d'accessoires peuvent agrémenter vos moments passés sur votre galerie « revampée ». Parasol coloré, toiles anti-UV, un avent, barbecue électrique, mini-réfrigérateur... faites la tournée des commerces pour dénicher ce qui vous fait envie.

Avec toutes ces idées, il est certain que vous épaperez la galerie!

AUVENTS et ABRIS de tous genres

Profitez pleinement de votre extérieur!

LES TOILES
**GÉRARD
COURTOIS**
INC.

1010, rue Notre-Dame Est, 
Victoriaville | 819 752-5809
www.toilesgerardcourtois.com



Des options lumineuses pour éclairer votre cour!

En matière d'éclairage extérieur, les options abondent. Halogène ou à DEL? Électrique ou solaire? Voici quelques pistes de réflexion afin d'orienter votre choix!

Ampoules

Chaque type a ses avantages. Les ampoules à DEL sont reconnues pour leur durabilité : en fin de compte, vous économisez sur les coûts de remplacement. Elles consomment également jusqu'à 75 % moins d'électricité que les ampoules halogènes. Ces dernières dégagent cependant plus de chaleur, ce qui peut faire fondre la neige entourant vos arbres en hiver et vous épargner une certaine corvée de déneigement!

Énergie

Une grande question demeure : est-il préférable d'opter pour des luminaires fonctionnant à l'électricité ou à l'énergie solaire? Comparez rapidement les deux systèmes :

- **Électrique** : abordable, fiable et constant, il requiert cependant plusieurs pièces d'équipement et un travail de camouflages des câbles.
- **Solaire** : il est pratique, amovible et demande peu d'entretien. Son éclairage est toutefois plus faible et limité selon le degré d'ensoleillement de la journée.

Considérez également les particularités de votre terrain, son escarpement et l'effet visuel souhaité. Vous hésitez entre différents produits? Une discussion avec un professionnel de l'aménagement paysager sera toujours... éclairante!



Tout près de vous,
**disponible
pour vous !**



Livraison toutes les semaines dans votre région



1280, rue Cormier (coin rue St-Pierre) | Drummondville
819 472-2328 | www.royaumeluminaire.com

Pompe & Traitement d'eau



AVEC VOUS DEPUIS 1982

SERVICE
24H
URGENCE



FORAGE DE PUIT
LAVEUSE À PRESSION
PRODUITS DE PISCINE
ET SPA 

*Votre eau,
notre expertise!*

Résidentiel | Commercial | Agricole



676 boul. Baril Ouest, Princeville, QC G6L 3W6 1 844 900-1527 



RÉSIDENCE RIVIA

PAR GROUPE COREV

VICTORIAVILLE



Offrez-vous un endroit chaleureux où vous pourrez profiter d'une multitude de services et d'activités:

- Salon de billard
- Activité physique et salle d'entraînement
- Cinéma
- Salon de coiffure
- Pharmacie et bien plus...



PORTES OUVERTES

15 et 29 mai / 12 et 26 juin

Formule 4 à 7 (16h à 19h)

Visite des lieux, informations,
bouchées et un breuvage offert

3 MOIS DE LOYER GRATUITS

à la signature d'un bail de 2 ans*

Contactez-nous dès maintenant!

819 751-1919

*Certaines conditions s'appliquent. Cette offre est valide pour les appartements 3 ½ et 4 ½ sélectionnés et reste conditionnelle à la signature d'un bail de deux ans entre le 1^{er} juin et 30 août 2024, pour un emménagement au plus tard le 1^{er} octobre 2024. Offre valide pour les nouveaux baux seulement et ne peut être jumelée à aucune autre promotion. Cette offre est valide exclusivement au complexe Résidence Rivia Victoriaville.

COMPLEXE POUR RETRAITÉS | 60, RUE CARRIGAN, VICTORIAVILLE