ÉDITION FIN
Parlons le français p
Parlons-le bien tou

LA PRESSE

Le plus grand quotidien français d'Amérique

SAINTE FELICITE ET SES FILS, MARTYRS

PRONOSTICS
GENERALEMENT ENSOLEILLE
MINIMUM AUJOURD'HUI : 60
MAXIMUM DEMAIN : 80
Pour détails complets, voir page 23

75e ANNEE — No 223 | MONTREAL, VENDREDI 10 JUILLET 1959 | PRIX : CINQ CENTS

M. Averell Harriman : "Renseignons M. Khrouchtchev"

M. "K" croit que les ouvriers des Etats-Unis se soulèveront

— A. Harriman

New-York, 10. (UPI) — L'ancien ambassadeur en Russie Averell Harriman a déclaré, hier soir, que le premier ministre soviétique Nikita S. Khrouchtchev croit que les travailleurs américains se souleveront et renverseront la démocratie au bénéfice du communisme.

Harriman, qui était revenu plus tôt hier d'une tournée en Russie où il s'entretint avec le chef communiste, a dit à une conférence de presse que les Etats-Unis devraient veiller à tenir le premier ministre soviétique "renseigné sur notre pays".

Il a exprimé l'opinion qu'une conférence au sommet devrait avoir lieu à New-York pour donner à Khrouchtchev l'occasion de "constater la grande force et la vitalité des Etats-Unis."

L'ancien gouverneur de New-York a ajouté que feu Josef Staline était "un plus froid et implacable calculateur que Khrouchtchev" mais il était aussi plus prudent.

Il a décrit Khrouchtchev comme "émotif, très orgueilleux, vantard, flamboyant et arrogant" mais il n'est pas tendu et il aime jouir de la vie. Il a précisé que le danger avec Khrouchtchev est qu'il "s'emporte au jeu" de la guerre froide.

Harriman ne croit pas que Khrouchtchev veuille conquérir les Etats-Unis mais le premier ministre soviétique pense que le système soviétique finira par triompher à travers le monde.

Les E.-U. bastion de la liberté

"Khrouchtchev croit que les Etats-Unis seront les derniers à céder mais les travailleurs américains à son avis se souleveront et renverseront le régime actuel."

Harriman estime que le premier ministre soviétique est disposé à parler de désarmement parce qu'il veut réduire les lourdes dépenses militaires de la Russie.

Il a ajouté que les citoyens russes "parlent de paix partout". "Tout le monde veut la paix, a-t-il dit. Mais ils (les Russes) croient que nous sommes en faute tout comme nous croyons que le Kremlin est en faute."

Troubles en Irak

Nombreux morts à Bagdad

Beyrouth, Liban, 10. (UPI) — Des diplomates occidentaux relatent que les émeutes surgies à Bagdad entre communistes et nationalistes ont fait 20 morts, d'après un compte "très prudent"; il se peut que le nombre de morts atteigne la centaine.

Les émeutes seraient résultées d'une vague croissante d'anti-communisme en Irak. La plupart des morts auraient été communistes, alors qu'auparavant c'étaient les nationalistes qui étaient le plus durement frappés. Selon les diplomates cités, il y aurait eu au moins six ou sept émeutes marquées de combats au couteau. Les communistes auraient attaqué les quartiers nationalistes. Mais cette fois la police est intervenue en faveur de ces derniers.

Le général Abd-el-Karim Kassem, président de la République irakienne depuis le coup d'Etat du 14 juillet dernier, a eu fort à faire depuis son avènement pour empêcher la guerre civile. Ce serait dans ce but qu'il a confié de hautes fonctions à plusieurs communistes. Mais les exigences croissantes de ces derniers auraient modifié ses vues.

D'après l'agence du Moyen-Orient, organe de la République Arabe Unie, le général Kassem aurait cette semaine même vivement reproché aux communistes "les témérités de l'exaltation". Selon des informations qui ont filtré à travers la censure irakienne, il y a eu des combats récemment entre les Kurdes et les communistes du nord de l'Irak.

Les grévistes de la faim mis au pain et à l'eau, en Georgie

Reidsville, Georgie, 10. (UPI) — La grève de la faim que se poursuivait depuis hier à la prison de Reidsville a pris fin, aujourd'hui, quand la police a passé les menottes aux 225 responsables de cet incident. Tous ont été conduits dans d'autres locaux de cette unité pénitencier et mis au pain et à l'eau, pour une période de 30 jours.

Le directeur de ces institutions pour l'Etat de Georgie, M. Jack M. Forrester, a déclarer, à Atlanta: "Je crois que nous avons mis fin à cette grève. Nous contrôlons tous les dirigeants".

Il a précisé que tous les avantages que s'étaient assurés les grévistes grâce à leur bonne conduite, en même temps qu'une possible réduction de peine, ont été annulés. "Ils devront purger leurs sentences en entier", a-t-il dit.

Tous ceux qui, ce matin, ont refusé le petit déjeuner, ont immédiatement été menottés et transportés à bord de camions cellulaires que protégeaient 18 voitures de la police de la route.

Les hommes seront placés au secret pendant 30 jours, ce qui veut dire qu'ils seront nourris au pain et à l'eau.

Cette grève de la faim avait débuté hier, au déjeuner, et quelque 1,000 prisonniers, en majorité des blancs, avaient par la suite décidé de se joindre aux grévistes. Cette prison loge 2,696 détenus.

Des griefs sans gravité

Le directeur des prisons a dit que la liste des griefs des détenus était trop insignifiante pour être citée mais il a néanmoins déclaré aux journalistes :

"D'abord, ils ne veulent pas de trois repas chauds par jour. Ils disent que les odeurs de cuisson leur répugnent. Ils veulent des oeufs frits au lieu de bouillis ou brouillés.

"Ils veulent une infirmière diplômée à leur service 24 heures par jour.

"Ils veulent que la peine d'isolement de 30 jours soit réduite à 20 jours en été. Ils veulent que les hommes mis au pain et à l'eau re-

Voir GREVISTES en page 23

Au comité parlementaire de la Radio

L'enquête serait reportée à la prochaine session

Ottawa, 10. (PC) — Le comité parlementaire de la Radio-diffusion a terminé aujourd'hui son long interrogatoire d'administrateurs de Radio-Canada. Il décidera mardi prochain s'il y a lieu d'interroger les gouverneurs, et les représentants de l'Association des postes privés (Canadian Association of Broadcasters). Il se peut que le comité recommande d'interrompre l'enquête pendant la présente session, ajournant à la prochaine l'interrogatoire des gouverneurs de Radio-Canada, et de la régie.

Depuis le début de mai le comité a tenu 31 séances ; quelques-unes ont été orageuses, mais depuis deux jours tout s'est déroulé dans la bonne humeur, les commissaires ont même rendu hommage au personnel de Radio-Canada.

Hommage aux administrateurs

M. Richard A. Bell, député progressiste conservateur de Carleton, a déclaré au nom de la majorité des commissaires, que "ceux-ci ont été profondément impressionnés de la compétence des administrateurs qui ont comparu." Il pense que les députés "se feront désormais une idée nouvelle de la compétence de ces dévoués serviteurs publics."

M. J. W. Pickersgill, libéral de Bonavista-Twillingate, affirme que les représentants de Radio-Canada ont surtout fait ressortir leur patience. M. Douglas Fisher, CCF de Port-Arthur, est d'accord avec les félicitations, et en adresse au président du comité, M. Ernest G. Halpenny, progressiste conservateur de London, dont il loue l'inlassable effort pour faire progresser les études du comité. M. Fisher craint que certains commissaires ne soient ni amicaux ni justes pour Radio-Canada.

Excuses notées

Le comité a décidé d'inscrire au procès-verbal les regrets exprimés par M. Halpenny de ce que mardi ce dernier avait suggéré à MM. Maurice Johnson, Jean-Noël Tremblay, progressistes conservateurs de Chambly-Rouville et Roberval, et

Voir RADIO-CANADA en page 23

Au Québec

Hausse de 30% des vols à main armée

Malartic, Qué. 10 (PCI) — Le directeur du service de sécurité de la Banque Canadienne Nationale, M. Josaphat Brunet, croit que l'augmentation des vols à main armée dans la province de Québec prend des proportions alarmantes.

M. Brunet, qui a fait partie pendant 36 ans de la Gendarmerie Royale avant d'occuper son poste actuel, s'est adresse aux délégues du congres annuel de l'Association des chefs de police et de pompiers de la province qui se déroule actuellement à Malartic.

Au cours de l'an dernier, a-t-il dit, le nombre des vols à main armée dans la province a augmenté de 30 pour cent. Une augmentation du même ordre a été enregistrée aux Etats-Unis et en Grande-Bretagne.

Bien que les banques aient modernisé leurs systèmes d'alerte et de protection, le meilleur moyen d'empêcher les hold-ups est encore d'avoir une bonne force policière municipale, a ajouté M. Brunet.

M. Lucien Tourigny, procureur de la couronne à Val d'Or, a souligné ensuite les difficultés d'appliquer la loi dans les régions minières et forestières du nord-ouest de la province.

Depuis la guerre, a-t-il dit, bon nombre d'immigrants européens sont venus s'installer dans ces régions. Les représentants de la loi doivent tenir compte des coutumes variées et des croyances religieuses différentes de cette population hétérogène.

Un des derniers vols important commis dans la province s'est produit à Valcourt, à 60 milles à l'est de Montreal, mardi dernier. Des bandits ont emporté environ $3,000 en argent et près de $100,000 en titres non négociables d'une succursale de la Banque Canadienne Nationale. La police a rapporté que les trois quart des titres avaient été retrouves.

A Rivière-des-Prairies

Irrégularités graves relevées au cours du recomptage judiciaire

L'élection du 2 juillet dernier à Rivière-des-Prairies n'a vraisemblablement pas fini de faire couler de l'encre.

A la phase du decompte judiciaire qui vient de se terminer, vers 2 h. 30, cet après-midi, sous la présidence du juge Jules Poisson, de la Cour de Magistral, celui-ci, n'a pas hésite, dans le cas d'une boîte, en particulier, à qualifier les procédés utilisés d'"irregularites flagrantes".

Dans la boite no 7 (il y en a 17), il y avait 99 bulletins de plus qu'en avait reçus le sous-officier rapporteur, M. V. Laforest.

Dans cette même boite 7, on a compté 53 bulletins de vote de plus que le total des personnes inscrites dans le cahier de votation comme ayant effectivement vote; dans la boite 14, on a relevé 57 bulltins de plus que le total des noms enregistrés dans le cahier; dans la boite 15, l'écart est de 18, et dans la boite 16, de 36.

Si l'on additionne tous ces chiffres, on se rend compte qu'il y a eu 164 bulletins de vote de plus de comptés que de noms de personnes inscrites dans les cahiers de votation.

La majorité du maire réélu, M. Omer Gaucher, sur son adversaire, M. Jacques Foster, était de 28, le soir de la votation.

Dans tous les cas de ces boites de votation où il y avait écart entre le nombre des bulletins comptés par le sous-officier rapporteur et celui du cahier de votation, le juge Poisson a pris l'affaire en délibéré.

S'il décidait d'annuler les bulletins contenus dans ces boites, le

Voir RECOMPTAGE en page 23

À la remorque de personne

Ottawa maître de sa politique extérieure

Ottawa, 10. (PC) — "Nous entendons bien être les maitres de notre politique extérieure", a déclaré hier aux Communes l'hon. Howard Green au cours de son premier débat de politique étrangère comme ministre des Affaires extérieures.

M. Green a fait cette déclaration en répliquant à M. H. W. Herridge, député CCF de Kootenay-Ouest, qui avait parlé de la possibilité, pour le Canada, de pratiquer une politique étrangère qui soit à la remorque de celle des Etats-Unis. Le successeur de feu l'hon. Sydney Smith a paru visiblement piqué par cette allusion du député de la Colombie-Britannique. M. Herridge avait dit que trop souvent dans le passé la politique étrangère du Canada avait reflété les vues des Etats-Unis.

Au cours du debat, M. Herridge et le député libéral d'Essex-Est, l'hon. Paul Martin, ont remarqué qu'il importe de ne pas laisser déchoir le prestige du Canada dans le conseil des nations.

Pas de rôle de "messager"

Il ne faut pas, dit M. Martin, que M. Green ne remplisse qu'un rôle de "messager" aux ordres de M. Diefenbaker. Il a ajouté que M. Green devrait abandonner le portefeuille des Travaux publics ainsi que les fonctions de leader du parti conservateur aux Communes, afin de consacrer tout son temps aux Affaires extérieures.

L'ancien ministre de la Santé sous le régime libéral, qui a souvent représenté le Canada aux conférences internationales, a cité un article dans lequel le "Times" de Londres disait, après la nomination de M. Green aux Affaires extérieures, que l'on croyait généralement à Ottawa que M. Diefenbaker continuerait de diriger la politique étrangere canadienne.

"M. Green a toutes les qualités voulues pour être un bon secrétaire d'Etat aux Affaires extérieures", a dit M. Martin, "aussi ne faut-il pas qu'on lui confie un simple rôle de messager".

Critique du CCF

M. Herridge, de son côté, a critique le delai que le premier ministre a mis à désigner un nouveau ministre des Affaires extérieures après le décès de M. Sydney Smith. Celui-ci est mort le 17 mars et la nomination de M. Green a été annoncée au début du mois dernier.

Ce long délai, dit M. Herridge, a créé une rupture de contact entre le Canada et les Nations unies ainsi que d'autres organismes internationaux.

"Le Canada n'a pas perdu contact avec l'étranger autant que vous croyez", a répliqué M. Green. "La représentation diplomatique du Canada à travers le monde est aussi bonne que celle de toute autre nation. Les rapports des représentants du Canada à l'étranger arrivent si nombreux tous les jours que je ne puis en lire que le dixième."

Un autre député CCF, M. Erhart Regier, a exprimé l'opinion que les diplomates canadiens à l'étranger sont de calibre inférieur. A quoi M. Green a répondu : "Peut-être ne sont-ils pas ferus de protocole — tout comme moi — mais ils sont aussi bien pourvus en froid et solide bon sens que n'importe qui au monde".

Les leaders des groupes d'opposition ont promis à M. Green et au gouvernement "qu'ils ne feraient pas de politique partisane avec les questions d'affaires extérieures".

Au nom des libéraux, l'hon. Paul Martin a dit que M. Green obtiendrait d'eux " la coopération, la compréhension et la collaboration".

Pour les CCF, M. H.W. Herridge a declaré: "Nous ne recherchons pas d'avantage partisan".

Participant au debat, le chef de l'Opposition libérale, l'hon. Lester B. Pearson a dit que le problème explosif du canal de Suez deviendra de plus en plus grave si l'Egypte continue à vouloir prohiber tout trafic à destination d'Israel. "L'interdiction du canal de Suez s'appliquant aux navires de tous les pays qui transportent des cargaisons vers Israel représente un danger pour le Proche-Orient", affirma-t-il.

L'avis de M. Crestohl

"Si l'ingérence égyptienne se continue, les dangers grandiront. Si le problème n'est pas résolu, il suscitera beaucoup de difficultés à la prochaine assemblée des Nations Unies", ajouta M. Pearson.

M. Léon Crestohl, député libéral de Montréal-Cartier, a déclaré que le Canada devrait se préoccuper plus du problème du canal de Suez, parce qu'il influence le commerce

Voir GREEN en page 23

Québec recevra du fédéral une somme de $116 millions

Ottawa, 10. (DNC) — Si la province de Québec avait conclu avec Ottawa un accord sur la location des domaines fiscaux, elle aurait reçu, au cours des deux dernières annees financières 181 et 186 millions de dollars. Au cours de la présente année, elle recevrait 214 million dollars.

Donnant ces chiffres aux Communes, en réponse à une question de M. Pickergill, le ministre des Finances n'a pu dire toutefois si la province a reellement perdu quelque chose. Comme elle perçoit elle-même un impôt sur le revenu des particuliers et que M. Fleming ne dispose pas officiellement de ces chiffres, il lui a été impossible d'établir une comparaison.

Toutefois, même sans entente, Québec a reçu $28,031,000 en 1956-1957; $72,837,000 en 1957-58; $100,371,000 en 1958-1959 (chiffres provisoires) et elle recevra $116,651,000 au cours de la présente année (chiffres estimatifs).

M. Herter se montre optimiste

Washington, 10 (PC-UPI-PA-AFP-Reuters) — Le secrétaire d'Etat américain, M. Christian Herter, a tenu, hier, à Washington, sa première conférence de presse depuis qu'il a pris la direction de la politique étrangère des Etats-Unis. Très à l'aise et faisant preuve comme à son ordinaire d'une connaissance detaillee des affaires très nombreuses dont son département doit s'occuper, M. Herter a procédé à un large tour d'horizon international. Mais c'est naturellement au problème de Berlin-Ouest dont la discussion doit reprendre à Genève lundi, que le ministre américain a consacré la majeure partie de son exposé. Peu avant la conference de presse, M. Herter, pour la deuxième fois en deux jours, s'était entretenu avec le président Eisenhower de la tactique qui sera suivie par la délegation américaine à Genève. Il est manifeste que M. Eisenhower a tenu à participer directement à la mise au point de cette tactique, qui fait également l'objet des travaux hebdomadaires du Conseil national de sécurité dont fait partie le secrétaire d'Etat.

Dans ces conditions, il est significatif que M. Herter ait fait preuve, au sujet des perspectives d'accord Est-Ouest sur Berlin, d'un optimisme, certes modéré, qui tranche nettement neanmoins radio-télévisé qu'il fit au peuple avec le ton désabusé du rapport américain à son retour à Washington, il y a trois semaines, sur les six premières semaines de pourparlers interministeriels à Genève. Sur un point, il s'est même complètement rétracté: alors qu'il avait accusé les Russes de ne chercher à Genève qu'un succès de propagande sans vouloir négocier véritablement un reglement du problème berlinois, il a reconnu, hier, qu'ils essaient sincèrement d'aboutir à un accord.

GENEVE :

M. Herter a reconnu que la raison du certain optimisme dont il faisait preuve est l'importante declaration faite recemment à Moscou par le ministre soviétique des Affaires étrangeres.

"La première tâche des Occidentaux à Geneve, a-t-il dit, sera d'obtenir de M. Gromyko des eclaircissements sur cette déclaration", dans laquelle le ministre russe s'est plaint qu'"on" ait mal interprété les propositions de l'URSS et a expliqué que l'expiration d'un accord provisoire, loin d'entraîner une péremption automatique des droits occidentaux à Berlin, ne déter-

Voir HERTER en page 23

Les nouveaux ponts: rien n'est décidé

— M. DUPLESSIS

L'honorable Maurice Duplessis a déclaré à midi au représentant de LA PRESSE qu'aucune décision formelle n'avait été prise en ce qui concerne la construction de deux nouveaux ponts devant relier l'île de Montréal à l'île Perrot, et cette dernière à Dorion.

D'autre part, on apprend que la séance du cabinet qui devait avoir lieu mercredi a été avancée à lundi prochain, le 13 juillet. La décision finale devrait normalement être prise à ce moment, en collaboration avec le ministre de la Voirie et la Corporation métropolitaine.

Le premier ministre a également qualifié de "simples rumeurs" la nouvelle selon laquelle il serait revenu d'Ottawa avec une entente financière fédérale-provinciale pour la construction de ces ponts.

On annonçait ce matin, de Québec, que le gouvernement doit construire deux nouveaux ponts à la sortie ouest de l'île de Montréal dans le but d'éliminer la congestion des ponts actuels entre Sainte-Anne de Bellevue, l'île Perrot et Dorion. Les détails du projet n'ont pas été révélés, mais on croit qu'il s'agit de dépenses de plusieurs millions de dollars.

Si possible ?

On accordera priorité à la "route-suicide"

Il semble que certaines améliorations seront apportées dès cette année à la route no 9 entre St-Hubert et St-Hyacinthe.

M. Duplessis, interrogé par un représentant de LA PRESSE à Québec, a laissé entendre que "ces travaux sont au nombre de ceux auxquels le ministère de la Voirie accordera, autant que possible, la priorité".

"Toutefois les besoins sont nombreux à travers la province et l'on ne peut les satisfaire tous à la fois", ajoute-t-il.

On sait que 15 personnes ont perdu la vie sur ce tronçon de route, surtout entre St-Hubert et Beloeil, au cours de l'année. Du trois au cinq juillet les accidents de la circulation y ont fait sept victimes. Chaque annee au moins une dizaine de personnes y trouvent la mort.

23 milles

C'est un parcours de 23 milles qu'il faudrait élargir, selon ce que réclame depuis déjà plusieurs années le Royal Automobile Club, qui a demandé l'"amélioration immédiate" du bout de chemin que tous, des policiers de la route aux habitants de l'endroit, ont surnommé la "route-suicide".

M. John Mackenzie, administrateur du Royal Automobile Club, a déclaré que le ministre de la Voirie lui avait promis que cette section serait élargie à quatre voies au cours de l'été. Rien n'a encore été fait.

La plupart des accidents sont surtout causés par les automobilistes impatients de doubler.

SOMMAIRE

Annonces classées	26 à 35
Bridge	16
Chronique Médicale	16
Comiques	6
Deces, Naissances, etc.	47
Editorial	4
Entretiens	12
Finance	38, 39
Franco-Américain	20
Immeuble	35
La Vie dans les Parcs	48
Mots croisés	16
Petite encyclopédie	16
Radio et Télévision	6, 7
Session fédérale	13 et 22
Spectacles	8, 9
Sports	40 à 46
Vie féminine	14
Vie sociale	15 et 17
Votre horoscope	7
Vous souvient-il?	16

RENCONTRE DE SOUVERAINS — Devant ces chefs indiens qui se sont panaches de tous leurs insignes pour la rencontrer à Calgary, la reine qui converse amicalement avec eux semble songer à la vie que menaient les Indiens avant la conquête et à leur civilisation si différente de celle apportée par les Blancs.

Derniers préparatifs en vue du tour du St-Laurent

Shawinigan, (J. L.) — Les cyclistes et les amateurs de ce sport dans la région se préparent fièvreusement au prochain tour du St-Laurent, qui aura lieu du 4 au 8 août prochain, avec étape vendredi, le 7, à Shawinigan, alors que les coureurs termineront une journée à la suite d'un parcours de 160 milles : soit la plus longue distance en une journée dans la présente classique.

On se souviendra du succès remporté l'année dernière à Shawinigan, alors qu'on a estimé la foule à 10,000 personnes, qui a vu arriver les coureurs. C'est pourquoi le directeur de la course Yvon Guillou a tenu à inscrire au programme cette étape à Shawinigan, avec deux autres de ce tour populaire de 675 milles.

Des Américains dans la course

La classique prend une tournure internationale cette année, puisque déjà 40 inscriptions ont été reçues de toutes les parties des Etats-Unis. "Si un Américain ne réussit pas à remporter le tour, ce n'est sûrement pas à cause du fait qu'ils n'auront pas délégué assez de représentants," disent les organisateurs.

Parmi ces coureurs, on mentionne les noms de Robert Tetziaff et George Koenig, de Fort Sheridan, Tom Sparks, de Los-Angeles, Peter de Beuk, de New-York, Steve Pfeifer, de San-Francisco, en plus des cyclistes connus comme Buddy Dodd, Richard Ring et Charles Hewitt, de Boston, Raymond Castilloux, de Buffalo, Karl Trohlick et Vitto Valentine, de New-York, et autres.

La plupart de ces cyclistes participeront aux essais des jeux panaméricains, du 29 juillet au 2 août. Ils arriveront à Québec, la veille du départ.

Et le Canada ...

Le Canada ne sera pas moins bien représenté. Le Québec compte plusieurs bons cyclistes. Les autres provinces aussi : de la Colombie-Britannique, Vancouver, viendra Jeff Shale; de l'Ontario, des équipes italiennes et autres, dont celle du Queen City, de Toronto avec les jumeaux Derek et les coureurs John Russel, Roy Walker, George Stewart, J. Wardleworth et R. Williamson.

Le populaire Georges Hélaouet, deux fois vainqueur du tour, rêve de compléter le "Tour du chapeau" cette année, puisqu'il est déjà inscrit dans la course.

La Mauricie pourra compter sur Raymond Nolet entre autres, qui vient de se classer troisième dans le tour de l'Ile d'Orléans pour le championnat canadien. André Dufresne sera aussi inscrit dans la course, ainsi que d'autres athlètes du club cycliste A. Gagné, de Trois-Rivières-Shawinigan.

Le tour du St-Laurent, la course cycliste pour amateurs la plus populaire et aussi la plus spectaculaire d'Amérique, est sanctionnée par la Canadian Wheelmen's Association, CWA, et est inscrite au calendrier des courses "Internationales".

Plus de $4,000 en marchandises sont décernés aux vainqueurs. L'année dernière, la valeur totale avait atteint $6,000. Cette somme sera dépassée cette année.

Cette course a lieu pour la 6e année consécutive. Elle comprend dix étapes et deux circuits fermés : au parc Lafontaine, de Montréal, et à l'arrivée à Québec.

Le départ se donnera à Québec ou à Lévis, le 4 août. Il y aura un premier arrêt à St-Georges, puis à Thetford, Sherbrooke, Granby, Montréal, Joliette, Shawinigan et Québec.

Tour vénérable

La Tour Blanche, qui constitue la plus vieille partie de la Tour de Londres, fut érigée par Guillaume le Conquérant, en 1078.

YEUX EXAMINES VERRES AJUSTES
BRUNO QUESNEL
OPTOMETRISTE
pratiquant chez
PEOPLES
CREDIT JEWELLERS LIMITED
1015, rue Ste-Catherine ouest
Pour appointement, téléphonez VI. 9-7071

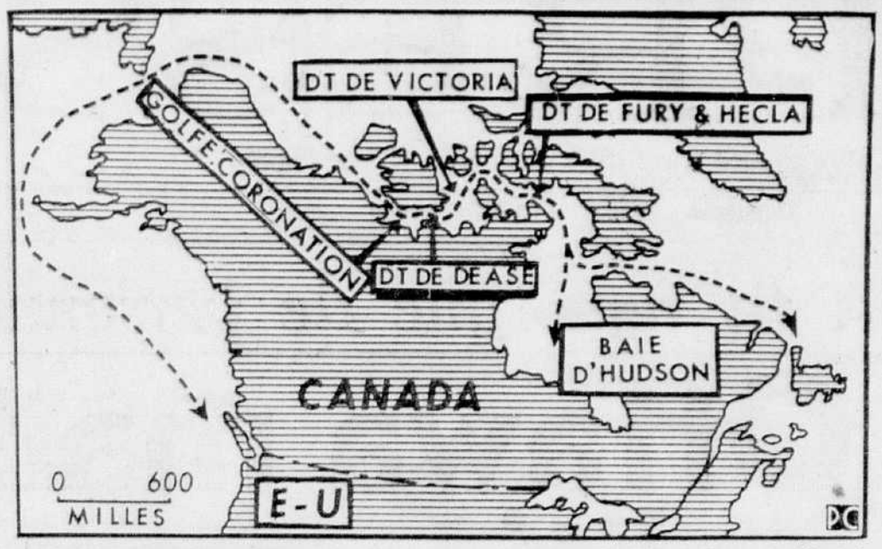

PASSAGE DU NORD-OUEST — Une route maritime régulière allant de l'est à l'ouest, via l'Arctique canadien, deviendra peut-être une réalité. Le gouvernement fédéral étudie actuellement le projet. Les navires qui emprunteront la route projetée vogueront des eaux de l'ouest arctique via le golf Coronation et le détroit de Dease, qui sépare l'île Victoria du continent canadien. De là ils remonteront le détroit Victoria et ceux de Fury et d'Hecla pour atteindre l'Atlantique ou descendre dans la baie d'Hudson. Le ministre des Transports, l'hon. M. Hees, a déclaré qu'il existe des raisons de croire que, sous certaines conditions, cette route dont on rêve depuis longtemps pourrait être utilisée et cela faciliterait le développement économique du nord. La route projetée sera presque la même que celle suivie par l'explorateur norvégien Roald Amundsen, en 1905. Plus tard un officier de la Gendarmerie royale, aujourd'hui le surintendant H. A. Larsen, pilota le navire "St. Roch" dans le passage du Nord-ouest, dans les deux directions.

Règlement déclaré ultra vires

Thetford-Mines, (DNC) — L'hon. juge William Morin, de la Cour supérieure, a "accueilli la requête d'injonction de la corporation de la paroisse de St-Antoine de Pontbriand quant à l'injonction interimaire émise contre la Broughton Construction à la demande de la requérante:

"rejette la dite requête quant à l'injonction interlocutoire et permanente demandée par la requérante en plus de l'injonction interimaire dont il s'agit;

"annule partiellement parce qu'ultra vires à toutes fins futures que de droit, à compter de la date du présent jugement, la partie du règlement 108 de la corporation de St-Antoine de Pontbriand relative aux deux tronçons de chemin et à la route dont il s'agit dans la présente requête; le tout avec la moitié des dépens contre l'intimée".

Me Rémi Taschereau, procureur de la Broughton Construction, avait plaidé que la demanderesse-requérante, en légiférant de la façon dont elle a légiféré à l'égard des deux tronçons de chemin et de la route dont il s'agit dans la présente instance, légiférait en dehors de sa juridiction.

Le juge a considéré que la partie du règlement 108 de St-Antoine violerait directement les dispositions de l'article 459, aliénas 4 et 6 de la loi des véhicules automobiles.

Cet article 59, de la loi des véhicules automobiles défend en effet à tout conseil municipal et autres autorités locales et, cela, nonobstant toutes lois générales ou spéciales à ce contraire, de réglementer, ou de prohiber l'usage des chemins publics aux véhicules automobiles.

En plus d'excéder sa compétence, dit le juge Morin, la demanderesse statuait en même temps et à la fois à l'encontre des obligations mises à sa charge, en tout temps de l'année par les articles 453 et 478 du code municipal.

De l'avis du tribunal, les deux tronçons de chemin et le mille de route dont il s'agit font partie intégrante de chemins qui tombent sous la définition des chemins publics donnée et par le code municipal à l'article 16, alinéa 30, et à l'article 2, alinéa 18, de la loi des véhicules-automobiles.

Les dits chemins ne sauraient être régis par les dispositions contenues dans les articles 480 et suivants du code municipal concernant les chemins d'hiver.

Les dispositions des articles 480 et suivants du code municipal ne s'appliqueraient qu'aux seuls chemins d'hiver tracés avant le 1er décembre de chaque année, aux endroits fixés par l'inspecteur municipal, suivant les instructions du conseil.

D'après les dernières informations, St-Antoine de Pontbriand en appellerait du jugement rendu par l'hon. juge Morin sur l'injonction permanente et le règlement 108 de la corporation.

Me Rémi Taschereau, procureur de la Broughton, avait plaidé l'ultra vires du règlement et le juge a donné gain de cause à sa plaidoirie.

Me Vézina, procureur de St-Antoine, prendrait les procédures nécessaires pour faire intervenir la Cour d'appel.

A Grande-Baie, on vote encore oralement

Port-Alfred, (F.D.) — Les élections à la Commission scolaire de la paroisse de Grande-Baie, fait plutôt rare de nos jours, se sont faites à vote ouvert, jeudi. Le candidat élu commissaire, M. Wilbrod Leclerc, l'a emporté par 22 voix de majorité sur son adversaire, M. Henri-Paul Gagnon.

Cette formule désuète du vote ouvert remonte aux premières traditions de cette municipalité, la patrie des "21".

"Pour qui votez-vous ?", de demander le directeur du scrutin. "Pour Monsieur Un Tel . . ", de répondre à haute voix et clairement l'électeur-propriétaire. Et cela continue toute la journée. Le vote est consigné soigneusement dans le registre électoral . . . et le recomptage suit la votation à la fermeture du bureau de scrutin.

Interrogé sur les avantages ou les inconvénients de cette ancienne formule, le secrétaire de la Commission scolaire a fait valoir particulièrement une raison assez logique : Ça coûte moins cher comme cela ! Il nous informait également que par contre, il arrivait que certains électeurs éprouvaient une certaine crainte à se prononcer publiquement ainsi, surtout en présence des candidats . . .

Un peu moins de la moitié des propriétaires enregistrés sur les listes électorales se sont prévalus de leur droit de suffrage au cours de cette élection. Un fait à noter, il n'y a pas eu d'élections à la Commission scolaire de Grande-Baie depuis 6 ans, ce qui n'était pas arrivé depuis une vingtaine d'années, toujours selon le secrétaire de la paroisse.

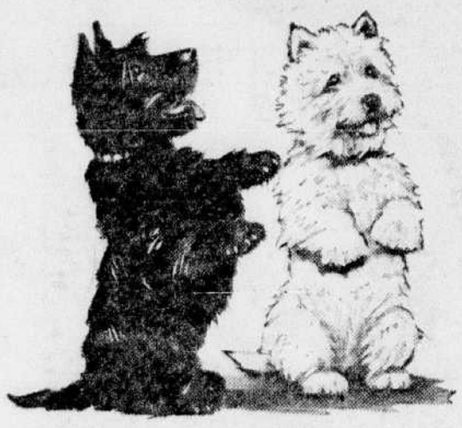

Attention, s'il vous plaît!

Pour votre plaisir et celui de vos amis, servez du 'Black & White'. C'est un mélange des meilleurs Scotch Whiskys. Le secret de sa qualité distinctive, de sa saveur et de son velouté réside dans le mélange. Le 'Black & White' est vraiment supérieur! En bouteilles de 40, 26½ et 13¼ onces.

Le secret réside dans le mélange
'BLACK & WHITE'
SCOTCH WHISKY
"BUCHANAN'S"
B-338F a

Les terrains de jeux de Jonquière-Kénogami

Jonquière, (C. D.) — Les piscines et terrains de jeux sont aussi nécessaires aux enfants que le sont les classes pendant l'année scolaire; cela s'explique du fait que les terrains de jeux apportent aux jeunes la détente corporelle, la sécurité de l'esprit et la paix de l'âme dont ils ont besoin. En outre, c'est un excellent moyen d'apprendre aux enfants à coudoyer les petits compagnons avec une franche camaderie.

D'autre part, les jeux d'équipe enseignent à se montrer bons perdants, et donnent aux jeunes cet esprit sportif qu'ils apprécieront quand ils seront en société. Il est nécessaire qu'on s'occupe d'eux pendant les vacances si on veut que ces longs mois de congé contribuent directement au bien-être de l'enfant, et non contre lui, par des exercices excessifs et trop violents; il y a une juste mesure à conserver dans toute chose. C'est pourquoi les parents demeurent en quelque sorte responsables des loisirs de leurs enfants. Encore faut-il les placer sous la surveillance de personnes sérieuses!

Concernant les points de surveillance, de responsabilité et d'organisation, il semble que les terrains de jeux de Jonquière et Kénogami aient résolu ce problème avec satisfaction, si l'on considère les renseignements qu'on nous a donnés, à l'occasion d'une visite à l'un des terrains de jeux de Jonquière-Kénogami.

Soulignons, par exemple, le travail magnifique de l'abbé Louis-Georges Bolduc, dans l'organisation du terrain de jeux et de la piscine St-Laurent, qui groupent en moyenne de 1,500 à 2,000 baigneurs par jour. On sait que la construction de cette piscine a débuté en mai dernier et que ses dimensions sont de 85 par 45 pieds, avec une profondeur allant de 2 à 9 pieds et demi; d'après les informations reçues, ces mesures sont conformes aux normes olympiques et ce bain pourrait recevoir environ 300 personnes.

C'est donc l'abbé Bolduc, aumônier de la piscine et du terrain de jeux ,qui voit au bon ordre de ces lieux de détente, assisté par trois moniteurs et deux monitrices. Ces derniers ont préalablement suivi des cours au séminaire de Chicoutimi, au début de la saison, afin de se familiariser avec les méthodes de direction des loisirs

Au terrain de jeux, les amusements sont nombreux et adaptés à tous les âges. On y trouve: des équipements de ballon-filet, ballon volant, balle molle, des balançoires de tous genres, trapèzes, carrés de sable, jeux de fer, d'anneaux, et autres. M. l'abbé Bolduc a affirmé que 25 jeunes gens s'occupent des 400 à 450 enfants inscrits à ce terrain de jeux, ouvert depuis 15 ans. De son côté, l'abbé Gaétan Hudon surveille de près les enfants âgés de 6 à 16 ans.

Signalons que ce terrain de jeux est sous la direction de l'O.T.J. de St-Laurent et que le président en est M. Joseph Tremblay; le vice-président, M. Alfred Harvey; et le secrétaire, M. Louis-Philippe Maltais.

Laissez-passer d'Air-Canada aux députés

Ottawa, (PC) — Les députés fédéraux demeurant dans les circonscriptions éloignées de la capitale recevront d'Air Canada deux laissez-passer à chaque session fédérale, a annoncé, hier, le ministre des Transports, l'hon. George Hees.

"Ce privilège n'est pas accordé aux députés pour le simple plaisir de les soigner aux petits oignons, a souligné le ministre, "mais il leur permettra d'accomplir un meilleur travail pour les citoyens de leurs circonscriptions".

Les laissez-passer d'Air Canada seront émis au début de la première partie d'une session, soit entre janvier et Pâques, et à la fin de l'autre partie.

Ils seront valides pour des envolées sur les routes régulières de la compagnie et ils ne seront pas acceptés par les autres compagnies aériennes.

Le ministre des Transports a précisé que les laissez-passer sont maintenant à la disposition de tous les députés fédéraux, mais pas aux membres du Sénat.

Les nouveaux laissez-passer viennent s'ajouter à la pratique courante du gouvernement qui a financé jusqu'ici, les voyages aériens des députés, durant les vacances parlementaires.

Les députés profitent déjà d'un pareil traitement à bord des trains, mais le ministre s'est dit d'avis que ces voyages sont trop longs pour ceux qui demeurent dans l'ouest et dans l'est canadien.

Sur le respect du tribunal

Grand'Mère, (G.P.) — "Vous allez vous rendre compte que la Cour, ce n'est pas une farce. Il est temps que le public s'aperçoive qu'il est grave de manquer de respect à la Cour", disait hier le juge Yves Gabias, de la Cour des Sessions de la paix, à un individu qui se présentait devant la Cour en retard et en goguette.

Martial Auger, de Shawinigan, devait subir son procès sous l'accusation d'avoir conduit un véhicule alors que ses facultés étaient affaiblies par l'alcool. Tout était prêt, le sténographe y était et on a dû ajourner la cause pour quelques minutes afin de permettre à l'inculpé d'arriver . . . et lorsqu'il s'est présenté, c'est son procureur qui a demandé la remise de la cause, étant donné que son client n'était pas dans un état normal.

L'inculpé avait déposé un cautionnement de $150 sur propriété, mais le juge Gabias a exigé qu'il fournisse un cautionnement de $200 en argent, avant de le laisser en liberté. Il a en outre dû payer les frais encourus pour la préparation du procès qui a été fixé péremptoirement au 23 juillet.

COUR SUPÉRIEURE

Cour Supérieure.
Division de Pratique.
Le 9 juillet 1959.

Les jugements suivants furent rendus par l'hon. juge J. P. CHARBONNEAU.

Robert Bombenon vs John Mannion — jugement par défaut contre le défendeur.

Robert Bombenon vs Raoul Jr. Noel — jugement par défaut contre le défendeur.

Municipal Acceptance Corporation Limited vs Horace Cartier — jugement: motion pour règle nisi accordée par défaut contre le défendeur, règle émane rapportable le 18 août 1959, à 10:30 A.M. Ch. 31.

General Motors Acceptance Corporation of Canada, Limited vs Rosaire Fafard — jugement: motion pour règle nisi accordée par défaut contre le défendeur, règle émane rapportable le 18 août 1959, à 10:30 A.M. Ch. 31.

Construction Equipment Company Limited vs Lewis Turkenik — jugement: motion pour règle nisi accordée par défaut contre le défendeur, règle émane rapportable le 18 août 1959, à 10:30 A.M. Ch. 31.

Ubald Levert vs Emilien Desauniers — jugement: motion pour règle nisi accordée par défaut contre le défendeur, règle émane rapportable le 18 août 1959, à 10:30 A.M. Ch. 31.

Dr Martial Bachand vs Roger Quevillon — jugement accordant motion pour règle nisi pour les frais seulement.

Armand Laberge vs Leo Boyd — jugement par défaut contre le défendeur.

Dame Eva Mogor vs Kalman Kuramyi — jugement par défaut contre le défendeur.

Kraminer Sportswear Mfg. Co. vs Julius Erbstein — jugement par défaut contre le défendeur.

Gabriel Drouin vs Emile Proyencal — jugement par défaut contre le défendeur.

Jacques Decary vs Joseph Joly — jugement: motion pour règle nisi accordée par défaut contre le défendeur, règle émane rapportable le 18 août 1959 à 10:30 A.M. Ch. 31.

Edouard Lareault vs Louis Lafrance et al — jugement par défaut contre les défendeurs.

Banque Royale du Canada vs A. Robert Wright — jugement par défaut de plaider contre le défendeur.

Une exposition à Cowansville

Farnham, (U.F.) — Le Centre des arts de Cowansville a préparé une exposition qui est ouverte au public de 2 à 5 heures les samedis, dimanches, lundis et mardis, jusqu'au 26 juillet inclusivement. Le Centre d'art est situé dans les locaux du club Ruck, rue Principale. Une réception a marqué l'ouverture de l'exposition dimanche soir dernier. Mme Léopold S. Lee, présidente, a souhaité la bienvenue aux artistes qui ont exposé des pièces et au public qui a assisté à cette ouverture. L'exposition est composée d'oeuvres d'art du Club des arts de Chambly et de M. et Mme Léon Plomteux. Après une courte appréciation des pièces exposées, Mme Lee a remis un certificat et un livre du célèbre artiste canadien A. Y. Jackson à James Cowans, pour sa peinture à l'huile de grande dimension "Log Jam", qui fut le choix d'un scrutin populaire. Cet artiste habite à Sutton.

Assemblée de la Caisse Populaire de Joliette

Joliette, (DNC) — L'assemblée générale annuelle de la Caisse Populaire de Joliette aura lieu lundi soir prochain, à 8 h., au sous-sol de la caisse, 567 rue Notre-Dame.

Un rapport détaillé des opérations de l'année sera présenté, on procédera au partage des bénéfices et au choix des officiers pour la prochaine année.

A la chambre de Ste-Adèle

St-Jérôme, (DNC) — Le dernier bulletin de la chambre de commerce de Ste-Adèle annonçait que deux personnalités de la région s'étaient jointes à son mouvement.

En effet, M. Bernard de Roussy de Sales, secrétaire général de la Chambre de commerce française au Canada, résidant au chemin Mont Sauvage, et M. Leopold Bernier, de Montréal, ont accepté de collaborer à la chambre de Ste-Adèle.

L'invitation se maintient de la part des dirigeants désireux de grouper les énergies pour assurer l'essor commercial de Ste-Adèle, de même que pour élargir les possibilités touristiques.

Le comité de la Chambre de commerce de Ste-Adèle, présente ses activités et initiatives — tel l'office touristique préconisé — suos un jour optimiste, et le bulletin lui-même est empreint d'une franche cordialité.

Soulignons le geste de M. L. C. Barbeau qui, en plus de faire parvenir sa cotisation comme membre de la chambre, crut bon d'ajouter $50 pour aider à l'acquisition de trois mâts destinés à hisser des drapeaux à Ste-Adèle de manière à donner un air de fête à la ville.

Elections à Shawinigan-est

Shawinigan, (J.L.) — Les 3,146 propriétaires de Shawinigan iront aux urnes lundi pour élire un commissaire d'écoles. Trois candidats sont en lice, dont le commissaire sotrant de charge, M. Paul Gravel.

Le scrutin aura lieu à six endroits : à l'école de l'Immaculée-Conception, à l'école du Sacré-Coeur, à l'école St-Sacrement, à l'académie Ste-Croix, à l'école St-Charles-Garnier, et à l'école no 9, dans Shawinigan-est, pour tous les contribuables de la paroisse l'Assomption.

Le nombre respectif de tous les votants aux bureaux de votation mentionnés plus haut sont de 852, 666, 432, 225 et 527.

Les candidats sont MM. Paul Gravel, Georges-Etienne Giroux, ancien président de la Commission scolaire de Shawinigan-est avant l'annexion, et M. Patrice St-Cyr.

Progrès de la Caisse Populaire d'Amos

Amos, (N.R.) — A l'assemblée annuelle de la Caisse Populaire d'Amos, on a déploré le petit nombre de membres présents.

La situation de la caisse est celle-ci ! Un actif de $387,445.92, soit une augmentation de près de $50,000.00 et donnant un bénéfice de $17,646.75.

Il faut souligner une nouvelle succursale attachée à la caisse depuis quelques années; il s'agit de la caisse scolaire. Grâce à la coopération de la commission scolaire d'Amos et du personnel enseignant, cette succursale démontre d'année en année un chiffre d'affaires très enviable, tout à l'honneur de la gent scolaire.

Durant la soirée eurent lieu les élections. Quatre membres furent réélus à l'unanimité. Ce sont MM. André Labrèche, président, Gérard Leblanc, gérant, Roger DeFoy, à la commission du crédit, Robert Martel, au comité de surveillance. Les autres membres du bureau de direction sont MM. Camille Cossette, vice-président, Roméo Gagné et Léo Jeanson. Les deux autres membres de la commission de crédit sont MM. J.-P. Gariépy et M. Turcotte. Sur le comité de surveillance, Mlles Alice Levesque et Yolande Sylvestre.

L'offre – l'automobile
l'endroit par excellence
City Buick
(MTL.) Ltd.

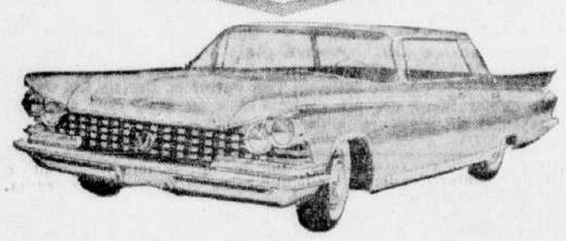

L'auto...
BUICK '59
Venez la voir aujourd'hui
livraison immédiate
City Buick (MTL.) Ltd.
VENDEUR BUICK — VAUXHALL EXCLUSIVEMENT
1888, RUE PAPINEAU (Entre rues Ontario et Lafontaine)
LA. 6-3371

Morgan
LE MAGASIN A RAYONS DE HAUTE QUALITE AU CANADA
Les quatre magasins Morgan
OUVERTS LE VENDREDI SOIR

PIE IX ET JEAN-TALON

Boulevard et Dorval
OUVERTS TOUTE LA JOURNEE LE SAMEDI
Magasinez confortablement... l'air est climatisé

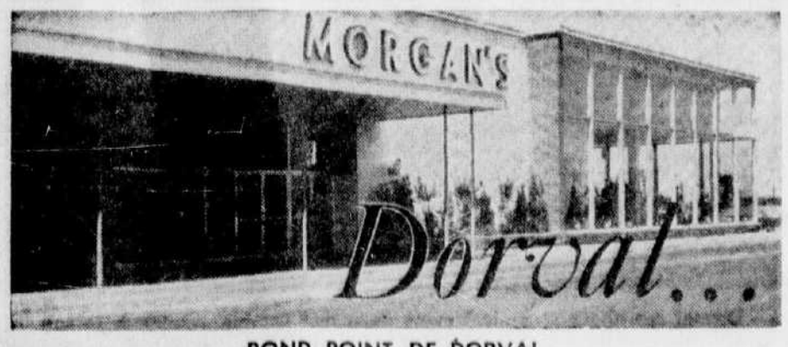

ROND POINT DE DORVAL

EN VACANCES
AVEC VOUS

Comment s'abonner:

√ VOYEZ VOTRE DEPOSITAIRE DE LA PRESSE
ou √ RETOURNEZ CE COUPON DIRECTEMENT A LA PRESSE

RETOURNEZ CE COUPON
directement ou par l'entremise de votre dépositaire, quelques jours à l'avance

LA COMPAGNIE DE PUBLICATION DE "LA PRESSE" Limitée
Case postale 6041, Montréal

Veuillez expédier LA PRESSE durant .... semaines, commençant le ..... à 30¢ par semaine (Canada) ou 40¢ (Etats-Unis).

NOM .....
ADRESSE .....
.....

S.V.P. joindre votre remise par chèque ou mandat-poste

ANNONCES CLASSÉES
VI. 4-3711
Chaque jour : 9 h. à 5 h.
Samedi : de 9 h. à midi

LA PRESSE

BUREAUX ET RÉDACTION
VI. 9-4711

75e ANNEE — No 223 MONTREAL, VENDREDI 10 JUILLET 1959 PAGE 3

Cotroni et Robert isolés des autres détenus, à la requête de la Couronne

par LEOPOLD LIZOTTE

Giuseppe Cotroni et René Robert, les deux hommes qui auraient été en possession de la plus grande quantité de narcotiques jamais découverte en mains illégales au pays, attendront leur enquête préliminaire dans l'isolement le plus complet.

C'est ce qu'a décidé le juge Marc-André Blain hier après-midi, lors de leur comparution, et ce à la requête de deux des avocats de la

A leur entrée dans le box des accusés, Guiseppe Cotroni et René Robert semblaient en proie à un gros mal de tête . . .

poursuite, Me Joseph Cohen, c.r., représentant, avec Me Erza Leithman, la Gendarmerie royale, et Me Jean-Paul Ste-Marie, c.r., représentant à la fois le ministre de la Justice et le procureur général de la province de Québec.

Après s'être opposé, comme son collègue Me Cohen, à tout cautionnement, Me Ste-Marie a en effet déclaré :

"J'ai reçu instruction, à la fois du procureur général du Canada et de celui du Québec de m'opposer à ce que les prévenus soient reconduits à la prison commune à Bordeaux où les accusés attendent normalement leur enquête et leur procès. Je demande plutôt qu'ils soient confinés dans des cellules de la Sûreté provinciale, ici même au Palais, afin qu'ils ne viennent pas en contact avec d'autres prévenus qui attendent présentement de passer en cour. Et cela, pour les meilleures fins de la justice."

Demandes à Brockville et . . . Chicago

Immediatement apres la comparution des prévenus sous une double accusation de conspiration et de trafic de narcotiques pour un montant fabuleux qui dépasserait facilement $8,000,000), Me Ste-Marie avait par ailleurs souligné que les deux hommes étaient également soupçonnés d'avoir recelé pour plusieurs millions de dollars d'obligations provenant du vol de Brockville, et que des procédures en extradition allaient être prises incessamment comme corollaire à l'accusation logée par un grand jury fédéral, à Chicago, au début de la présente semaine.

Parlant au nom de la police fédérale pour sa part, Me Cohen avait fait remarquer que la saisie effectuée par ce corps policier était peut-être la plus grosse jamais faite au Canada, et que les six kilogrammes d'héroïne (un peu plus de treize livres) représentaient une somme de huit millions, au bas mot, sur le marché clandestin des narcotiques.

Et Me Cohen d'ajouter, appuyé par Me Leithman :

"Quel que soit le cautionnement que vous fixiez, dans ce cas-là, il ne saurait assurer la présence des accusés à leur procès. Car il s'agit d'un commerce trop "gros", aux ramifications trop étendues pour qu'une somme, quelle qu'elle soit, puisse retenir ces gens ici.

"Nous ne demandons rien . . .

Il souligna également que cette enquête avait coûté des mois d'effort, de la part des policiers, et une somme très considérable pour être menée à bonne fin.

Il mit finalement devant le tribunal la feuille de route de chacun des prévenus, montrant que chacun avait été condamné à maintes reprises, antérieurement, pour les délits les plus graves.

A ce moment, toutefois, les avocats de la défense, qui, jusque là, étaient restés cois, intervinrent.

. . . mais Cotroni reprit son aplomb dès la lecture de l'acte d'accusation.

Me Antonio Lamer C.R., qui représentait Robert, fit tout d'abord remarquer que l'on parlait un peu inutilement depuis une dizaine de minutes.

"Et pour la bonne raison, souligna-t-il, que nous ne demandons même pas la libération des prévenus sous cautionnement.

"Nous préférons attendre, ajouta-t-il, que l'enquête soit instruite (et nous osons espérer qu'elle le sera dès la semaine prochaine) afin de réclame, également qu'on prouve des faits et qu'on ne lance pas seulement des allégations.

Abordant l'autre sujet, soit le lieu de détention des prévenus, jusqu'au 16, Me Réal Gagnon, le procureur de Cotroni (que l'on considère généralement comme le maître de la pègre locale, depuis la fuite inopinée de Frank Pretula) se demanda . . . et demanda si la détention dans les murs du Palais n'allait pas prêter à certaines pressions illégales semblables à celles dont se sont plaints certains accusés, récemment.

"Bordeaux n'est pourtant pas si loin, que ceux qui veulent interroger nos clients pourraient s'y rendre facilement", de lancer Me Gagnon.

A cela le juge Blain rétorqua que si quelque illégalité se produisait au cours de la détention des prévenus, il pourrait facilement invoquer ce fait dès la semaine prochaine, puisqu'il serait alors le juge qui procéderait à l'enquête.

"Mais entretemps, de faire remarquer le tribunal, je crois que les raisons invoquées par la pour-

Voir COTRONI en page 23

"Aucune trace d'héroïne dans le motel"

— Le surintendant Bélec

Lors de la capture, hier matin, de Giuseppe (Peppi) Cotroni et de son comparse René (Bob) Robert, dans un motel de la Pointe-aux-Trembles, la police fédérale n'a trouvé aucune trace d'héroïne.

C'est ce qu'a affirmé ce matin le surintendant J.-René Bélec, de la Gendarmerie royale, qui a dirigé l'opération :

"Nos hommes ont fouillé l'endroit pouce par pouce et n'ont rien trouvé", a-t-il dit.

"Ces saisies, a-t-il révélé, s'échelonnent sur une période de plus de trois mois en quatre opérations distinctes. Nous avons, par exemple, découvert trois cachettes d'un kilo chacune et une quatrième de trois kilos.

Par ailleurs, les policiers fédéraux étaient accompagnés lors de cette capture par quelques agents de la Trésorerie américaine, plus précisément du Federal Narcotics Bureau, et non du F.B.I.

"Nous collaborons constamment avec ces policiers, parce que le trafic des narcotiques est international", a continué M. Bélec.

Pour ne pas éventer avant l'heure le faisceau de preuves qu'il soumettra en cour au procès des détenus, le policier a refusé de dire si la double capture a été opérée à la suite de renseignements obtenus aux Etats-Unis par ses collègues américains :

"C'est par pure coïncidence qu'ils nous accompagnaient", a-t-il allégué.

Il a ensuite affirmé qu'il existe un lien entre les deux détenus et le trafic national ou international des stupéfiants :

"Ce sera d'ailleurs la substance de notre preuve en cour".

Il ignore si les autorités américaines réclameront un mandat d'extradition pour traduire Cotroni et Robert à Chicago, où ces deux suspects ont été incri-

Voir HEROINE en page 23

Recherches actives

Une autre cachette d'héroïne ?

Des agents de la police montée sont en chasse aujourd'hui dans les Laurentides, au nord de Montréal et vers la frontière américaine, à la recherche d'un autre chargement important de stupéfiants.

Tous les suspects connus, leurs maisons, leurs autos sont sous surveillance étroite de détectives.

La gendarmerie royale détient déjà 13 livres d'héroïne, d'une valeur de $8,000,000 sur le marché illicite, saisie à la suite de plusieurs perquisitions.

Le surintendant de la gendarmerie royale, M. R. J. Bélec, a déclaré : "Bien que la quantité de stupéfiants que nous avons saisie sont énorme, nous avons de bonnes raisons pour croire qu'il en existe une quantité aussi importante cachée quelque part".

En même temps, les agents du FBI aux Etats-Unis font la chasse aux suspects de trafic de drogue à New York et Boston.

Soixante-dix personnes à New York et 35, à Boston, ont été appréhendées en rapport avec la contrebande et le trafic de drogue.

La police internationale aurait redoublé de vigilance à la suite de la conférence de la Mafia, qui s'est déroulée l'an dernier à Apalachin, dans l'Etat de New York.

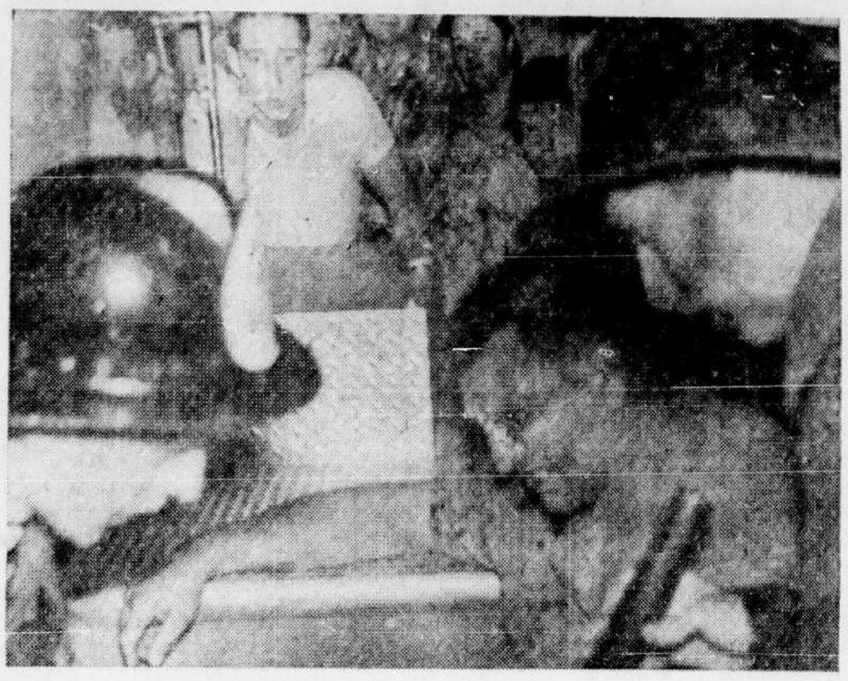

Photo La Presse

POMPIER BLESSE — Le lieutenant Edouard Savignac, du poste numéro 49, a été blessé hier soir en tombant du toit d'une maison de deux étages alors qu'il voulait descendre par une échelle. Il a eu le visage tuméfié, après s'être frappé la tête sur la brique, en s'agrippant en vain à l'échelle. Il s'est ensuite fait mal à une jambe en tombant au sol. Il est possible qu'il y ait fracture d'un os. L'accident est survenu après que les pompiers du nord de la ville aient éteint un rapide incendie, rue St-Denis, un peu au nord de Crémazie. Le feu, qui avait pris dans un hangar, s'était communiqué à l'intérieur d'une maison. Les flammes furent éteintes en une demi-heure.

Sous les yeux de sa femme

Un Montréalais tiré à bout portant et volé par deux bandits près d'Old Orchard

Old Orchard Beach, Maine, 10 (PA-UPI) — Maurice Couture, du 5497, 17ème avenue, à Rosemont, a été grièvement blessé à coups de feu hier par deux bandits qui, après lui avoir volé son portefeuille, se sont enfuis dans un camion bleu.

L'attentat a été perpétré près d'Old Orchard, dans un bosquet réservé aux pique-niqueurs, où M. Couture s'était arrêté avec sa femme dans leur route vers Lewiston.

Les médecins ont dit qu'il avait été tiré à bout portant du côté droit de la poitrine et avait été atteint à l'épine dorsale. La victime a la partie inférieure du tronc et les jambes paralysées et il a perdu beaucoup de sang.

Il a été traité d'urgence à un hôpital de Biddeford et a reçu les derniers sacrements de l'Eglise catholique avant d'être transporté en toute hâte au centre médical du Maine, à Portland.

Son épouse, Lise, âgée de 28 ans, n'a pas été blessée. Elle a déclaré à la police en français et en un anglais hésitant qu'elle et son mari se rendaient d'Old Orchard à Lewiston et qu'ils s'étaient arrêtés dans ce bosquet pour changer de vêtements.

Elle dit que le camion bleu, stationné dans le bosquet, contenait deux hommes — l'un âgé d'environ 45 ans, l'autre de 18 — qui consultaient une carte routière. "Quand ils s'approchèrent avec la carte en mains, je pensai qu'ils voulaient avoir des renseignements sur la direction à prendre", dit-elle.

"Mais sitôt arrivé près de nous, le plus âgé sortit une arme à feu et tira sur mon mari. Ils lui enlevèrent ensuite son porte-feuille, m'arrachèrent ma bourse et s'enfuirent en camion en direction d'Old Orchard Beach".

Le portefeuille contenait $150 et la bourse $40.

Les principales routes des environs furent immédiatement bloquées et les recherches pour retracer le camion s'orientèrent vers Biddeford, où deux femmes ont rapporté avoir vu le camion bleu en fuite vers le sud.

Mme Couture a dit qu'elle et son mari étaient en vacances en Nouvelle-Angleterre depuis quelque temps. Ils ont passé la nuit de mercredi à Hampton Beach, New-Hampshire, et sont revenus dans le Maine hier.

Deux garçons blessés par un détonateur à dynamite

Deux jeunes bambins ont été blessés hier par l'explosion d'un détonateur à dynamite qu'ils avaient trouvé sur un chantier de construction, dans l'Est de la ville.

La détonation a été déclenchée par une étincelle électrique obtenue d'une batterie. Les deux garçons se trouvaient dans une tente qu'ils avaient eux-mêmes fabriquée sur un terrain situé à l'intersection des rues Notre-Dame et DesMarteaux.

Les deux blessés sont Pierre-Paul Poulin, 11 ans, 3196 DesMarteaux, et Denis Mayer, 8 ans, 3188 de la même rue. Le premier a été atteint aux cuisses, le second aux bras et aux jambes ainsi qu'à l'abdomen.

En explosant, un détonateur à dynamite se fend en mille miettes qui sont projetées avec violence et qui peuvent tuer ou blesser gravement une personne.

On rapportaient hier soir que l'état des jeunes garçons était satisfaisant. Ils ont été transportés à l'hôpital Maisonneuve par l'auto-patrouille 336, vers 6 h. 30 hier soir.

Il semble que les enfants avaient trouvé les explosifs à l'arrière d'un garage, au 9001 est rue Notre-Dame. La police retrouva huit détonateurs dans la cave de la demeure du jeune Poulin. Le père de l'un des deux garçons avait pour sa part surpris son fils avec deux détonateurs et les avait fait jeter dans un égout. La police les retrouva aussi.

Mort subite du père de Béatrice Picard

Mlle Béatrice Picard, vedette et Reine 1958 de la radio et de la télévision, a été éprouvée, hier soir, par la mort de son père.

M. Arthur Picard, 68 ans, du 10166 boulevard des Ormes, à Montreal-Nord, est mort subitement, alors qu'il travaillait à son magasin d'appareils de cinématographie, au 20 est, rue Craig.

De la dynamite à l'incinérateur

Des bâtons de dynamite ont été trouvés dans l'incinérateur de la ville au 3134 rue St-Patrick.

Au moment de mettre sous presse deux autos-patrouilles avaient été dépêchées sur les lieux de même qu'une auto de la sûreté.

On ignore pour l'instant la provenance et le nombre des bâtons trouvés sur les lieux.

Au Conseil

150 item à l'ordre du jour

Lorsque le conseil municipal se réunira en assemblée spéciale, mardi prochain le 14, à 3 heures, il aura à son ordre du jour quelque 150 item dont 66 motions de conseillers.

Comme les conseillers l'avaient demandé eux-mêmes à l'issue de la dernière assemblée, ces motions seront étudiées dès le début de la première séance.

Parmi les derniers crédits dont le comité exécutif a décidé hier de recommander l'adoption par le conseil, on note les suivants :

1) $1,500,000 pour l'éclairage de rues, dans différents districts de la métropole.

2) $655,000 pour l'installation de feux de circulation.

3) $300,000 pour la reconstruction d'un viaduc sous les voies des chemins de fer nationaux, rue St Patrick, à l'ouest de la rue Atwater.

4) $1,010,000 pour l'installation de trois conduites maîtresses d'aqueduc; l'une de 24 pouces de diamètre dans le boul. Gouin, entre les boul. O'Brien et Toupin, un deuxième de 36 pouces, dans la rue Papineau, entre la rue Prieur et le boul. Métropolitain, et enfin une troisième de 30 pouces dans la rue St-Antoine, entre la rue St-Félix et la ruelle Busby.

5) $441,000 pour la construction d'un poste de contremaître pour la Vole publique et d'un entrepôt pour le service des Parcs, à la cour municipale Dickson, dans l'est de la ville.

Le comité exécutif recommandera également d'approuver l'expropriation d'une bande de terrain entre le boul. Décarie et les voies de la Commission de transport de Montréal, vis-à-vis l'entrée de la piste de courses Blue Bonnets, pour permettre le prolongement de la rue Namur vers l'ouest et l'entrée de la piste. Le terrain en question a une valeur de $25,500.

Vol de $50 à Rosemont

Un bandit a pris la fuite avec $50, hier après-midi, à la suite d'un vol à main armée dans un restaurant de Rosemont.

Mlle Gaétanne Gagnon était à la caisse au J. B. Snack Bar, 5405, 9e avenue, Rosemont, quand elle vit entrer un inconnu qui s'approcha rapidement d'elle, lui braqua un revolver sous le nez et lui ordonna de lui remettre l'argent de la caisse. La serveuse s'exécuta sans résister.

Le bandit s'enfuit en automobile. Il était environ 3 heures quand se produisit l'incident.

M. Lafaille proposé à la succession de M. C. Brown

Le comité exécutif a décidé hier à l'unanimité de recommander au conseil municipal qui se réunira en assemblée spéciale, mardi prochain le 14, M. Marcel Lafaille, leader du conseil, au poste de membre de la Commission de Transport de Montréal, pour succéder à M. Charles C. Brown, décédé il y a quelques mois. Des amendements pourront être soumis à la motion de l'exécutif, sur le parquet du conseil. M. Lafaille est conseiller municipal de Montréal depuis 15 ans et chef du conseil municipal depuis 1954.

A la suite des événements troublés qui avaient suivi une décision de la Commission de transport de Montréal de hausser ses tarifs en 1955, le conseil municipal avait nommé une commission échevinale et en avait confié la présidence à M. Lafaille. Cette commission a étudié tout le problème du transport en commun à Montréal et a fait des recommandations que les éditoriaux de journaux avaient appréciés dans le temps.

M. Lafaille a aussi été président en 1952, de la commission municipale qui fut chargée d'étudier les relations entre Montréal et les gouvernements supérieurs dans le domaine de la taxation. Le rapport publié par cette commission servit de base aux mémoires présentés Canada, et à la Commission Tremblay sur les problèmes constitutionnels.

M. Lafaille est un courtier d'assurances agréé. Il est propriétaire de la société Rolland, Lafaille et Morin Inc., une des plus importantes maisons d'assurances générales au Canada français.

M. Lafaille est gouverneur de la Chambre de commerce des jeunes de Montréal et de la Fédération provinciale des chambres cadettes, membre de la Chambre de commerce de Montréal, directeur de la Ligue des propriétaires de Montréal, président du Foyer St-Henri, membre de l'Ouest commercial et propar la métropole à la Commission Gordon sur l'avenir économique du

fessionnel, du club Richelieu-Montréal et des clubs St-Denis, Canadien et Islesmere.

Il fut président (1947-48) de la Chambre de commerce des jeunes de Montréal ; délégué en 1948, par la Chambre de commerce des jeunes du Canada au congrès de la Chambre internationale des jeunes tenu à Rio de Janeiro ; il est mem-

M. MARCEL LAFAILLE

bre depuis 1948 du Bureau de censure du cinéma de la province de Québec.

En 1949, il fut président du congrès tenu à Bruxelles en Belgique, par la Chambre des jeunes du monde. En 1950, il fut délégué au congrès du Jeune commerce mondial tenu à Manille aux Philippines.

Né à Sherrington, comté de Napierville le 31 mai 1913, M. Lafaille habite Montréal (quartier St-Henri) depuis l'âge de 6 ans. Il a fréquenté l'école St-Henri et l'école Charlevoix. Il épousait en 1940 Marie-Blanche Delorme. Il est père de cinq enfants.

LES PIANOS LANGELIER

sont dans les meilleurs foyers
En plus d'une merveilleuse tonalité, ils sont d'une beauté incomparable. ECRIVEZ POUR NOTRE CATALOGUE. TERMES TRES FACILES DE PAIEMENT.
J. Donat Langelier CIE. INC.
506 est, rue Ste-Catherine
Montréal
AU 2e ETAGE, PRENEZ L'ASCENSEUR
entre St-Denis et St-Hubert — Tél.: VI. 5-8111
Directement de notre fabrique à l'acheteur. Aucun intermédiaire. 12 modèles au choix au prix de la manufacture.
Quatre générations de fabricants de pianos artistiques

Roulés aux Pacanes
profusément couverts de grosses pacanes entières
SPECIAL DE LA SEMAINE
(Rég. 44c) 39c
Offerts à la pâtisserie Richstone RBI Pinky la plus près de chez vous.
CLIMATISEE

Jour Nuit
LIVRAISON PROMPTE, sans frais additionnels, par un personnel courtois à votre service 24 heures par jour
VI. 5-7251
PHARMACIE MONTREAL DUQUET & DUQUETTE - PROPS
La plus grande Pharmacie de Détail au Monde

Le plus grand assortiment de lampes au Canada
VENEZ NOUS RENDRE VISITE ET ADMIRER NOTRE CHOIX COMPLET DE FIXTURES ET ABAT-JOUR
Clouis ELECTRIC CO. LTD.
6924 ST-HUBERT
1126 est, MONT-ROYAL
5801 WELLINGTON, Verdun
Satisfaction ou garantie argent remis
ENTREPRENEUR-ELECTRICIEN

Durant juillet et août, fermé à 1 hre p.m. le samedi
DIONNE
pour des
PANIERS-CADEAUX "Bon Voyage"
EXCLUSIFS
$7.00 et plus

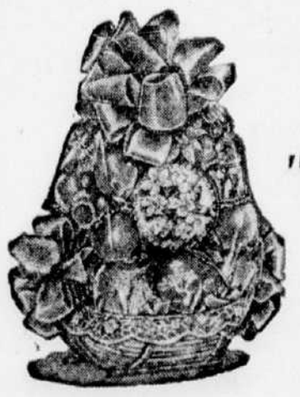

Raisin Rouge Cardinal — Raisin vert sans pépins — Cerises — Bleuets — Pêches — Nectarines — Prunes — Limettes — Avocados — Mangues — Melons Cranshaw — Melons Honey Dew — Melons Persiens — Etc.
SAUMON de GASPÉ frais
HOMARDS ET CREVETTES BOUILLIS
PETITS POUSSINS - CORNOUAILLES
FAISANS
A. DIONNE FILS & CIE
1221 ouest, rue Sainte-Catherine, coin Drummond
VI. 9-2341

TRANCHE-PAPIER
MARQUE "PREMIER CARD CUTTER"
LAME EN ACIER TREMPE
REGLE GRADUEE

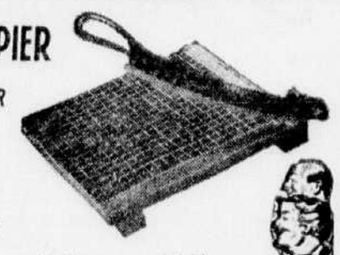

		Régulier	Spécial
LAME 8"	avec guide	$8.95	$6.50
LAME 12"	avec guide	$14.50	$9.50
LAME 15"	avec guide	$24.50	$17.50

LIBRAIRIES FERNAND PILON Inc.
AMEUBLEMENT DE BUREAU
750, rue Beaubien CR. 4-6487* | 8559, boul. St-Laurent DU. 1-6261* | 800, rue Mont-Royal est LA. 4-3081
851, boul. Décarie, St-Laurent — RI. 8-7961

Pour la meilleure transaction
POUR LE MEILLEUR SERVICE
voyez
Jarry Automobile Limitée
VOTRE DEPOSITAIRE EXCLUSIF
OLDSMOBILE
4384, ST-DENIS — VI. 2-8221 — VI. 2-6570

LA PRESSE

Le plus grand quotidien français d'Amérique

QUOTIDIEN imprimé et publié au No 7 Ouest, rue Saint-Jacques, Montréal, par la Compagnie de Publication de LA PRESSE, Limitée. Madame P.-R. DuTremblay, Présidente

La "PRESSE", telle qu'établie par l'honorable Trefflé BERTHIAUME, est une institution irrévocablement dévouée aux intérêts canadiens-français et catholiques. Indépendante des partis politiques, elle traite tout le monde avec justice, protège les petits et les faibles contre les grands et les forts, lutte pour le bien contre le mal, tient plus à éclairer qu'à gouverner, fait rayonner la vérité par son puissant service d'information, est le champion des réformes pouvant améliorer le sort des classes sociales.

75e ANNEE — MONTREAL, VENDREDI 10 JUILLET 1959 — No 223

La bataille du Mont-Royal

Un premier engagement a été gagné, mais la bataille du Mont-Royal n'est pas terminée. Le Comité executif de la Métropole a pris hier une décision dont il faut le féliciter, mais il ne faut pas oublier que seulement trois des membres présents ont appuyé la proposition du maire, deux s'y sont opposés et il y en avait deux autres d'absents.

Malgré cette victoire, car c'en est une, il faudra continuer de faire diligence, car on peut être sûr que de nouveaux assauts seront déclenchés contre la montagne. Et la situation reste assez confuse du côté d'Outremont, même si la majorité du conseil municipal semble opposée au projet de construction de gratte-ciel, car aucune décision définitive n'a été prise encore.

Et voilà qu'hier on apprenait qu'un troisième projet de gratte-ciel sur la montagne, encore à Outremont celui-là, avait été lancé. Cette fois, cependant, il est mort dans l'oeuf, car ceux qui avaient jeté les yeux sur une partie du cimetière catholique se sont butés à un refus, la Fabrique de Notre-Dame n'ayant pas voulu leur céder le terrain. Fidèles à leur histoire, qui s'identifie pour ainsi dire avec celle de Montréal, les Messieurs de St-Sulpice ont repoussé l'offre sans doute alléchante qu'on leur avait faite.

Tout cela vient à l'appui de la proposition que **La Presse** faisait mercredi de constituer un organisme indépendant des municipalités qui ont pied sur la montagne pour protéger le Mont-Royal contre toutes les tentatives d'invasion. Car il y en aura d'autres, n'en doutons pas. Il y en aura tant que des conseils municipaux resteront disposés à prêter l'oreille aux propos des entrepreneurs, il y en aura tant que des particuliers resteront propriétaires de terrains sur la montagne. Car alors seul le refus d'un permis de construire pourra empêcher ces propriétaires d'ériger des immeubles sur leurs terrains et aucun recours légal ne pourra leur interdire d'abattre des arbres comme cela s'est fait cette semaine.

Aussi le Comité exécutif a-t-il été bien inspiré de ne pas se contenter d'ordonner l'homologation du terrain de l'ancien hôpital Children's Memorial, le plus menacé présentement, mais de demander en même temps au service de l'urbanisme de lui préparer des recommandations relativement à l'homologation du plus grand nombre possible des terrains qui ne sont pas encore propriété de la Ville sur les flancs nord et sud de la montagne. C'est une défense opportune contre les assauts de l'avenir.

Il y a tout de même quelque chose d'ironique dans tout cela. C'est que cette controverse a permis de découvrir qu'il y a plus de propriétaires particuliers qu'on pense sur le Mont-Royal et que le service de l'urbanisme ne les connaît pas tous ! Il y en aurait de part et d'autre de la Voie Camillien-Houde, mais on ne sait pas au juste où sont ces terrains ni à qui ils appartiennent ! Il ne devrait pas être difficile de tirer cela au clair. Mais cette révélation n'est-elle pas largement suffisante à elle seule, pour justifier l'enquête ordonnée le printemps dernier sur le fonctionnement des services administratifs de Montréal ?

L'ironie est loin de faire défaut dans toute cette affaire. Par exemple, c'est dans les limites d'Outremont que la montagne avait été jusqu'ici le mieux respectée tandis qu'elle était déjà largement, trop largement grugée dans Montréal et Westmount. Or c'est à Outremont qu'elle est aujourd'hui le plus sérieusement menacée et c'est dans cette municipalité que le Conseil semble avoir le plus d'hésitations à résister aux entrepreneurs.

Autre exemple, signalé celui-là par notre confrère le **Montreal Star** : on voudrait multiplier les appartements de luxe dans un quartier où il s'en est construit un grand nombre depuis quelques années, où il y en a déjà trop si l'on en juge par les affiches et les annonces. Le point de saturation semble atteint dans ce genre d'habitations. Aussi peut-on dire, à l'intention de ceux qui voient dans ces projets de construction une source de revenu pour la Ville, que ce n'est pas la peine de construire un quartier neuf si c'est pour dépeupler le voisinage : la Ville n'y gagnerait rien.

La chose à faire, c'est de proclamer tout de suite une politique de zonage qui s'appliquerait à toute la montagne et qui interdirait une fois pour toute l'abattage des arbres et la construction d'immeubles sur le Mont-Royal.

Le problème des excédents agricoles

Il y a peu de chances que le Canada réussisse à obtenir du gouvernement américain l'abandon des méthodes de ventes de blé qui ont, depuis quelques années, rendu plus difficiles les exportations de blé canadien vers les marchés acquis auparavant à nos producteurs. Les représentations faites à ce sujet, soit par les autorités fédérales, soit au cours des consultations entre les membres du comité groupant des membres des corps législatifs des deux pays, vont se heurter à un gros obstacle.

Les Etats-Unis sont en présence d'un problème des excédents agricoles qu'ils ne semblent pas près de résoudre. Ni le président Eisenhower, ni le Congrès n'ont offert de solution propre à empêcher l'accumulation de céréales invendues. Pour le faire, il leur faudrait, en somme, heurter de front une masse considérable de producteurs, en réduisant fortement l'étendue des cultures. Républicains et démocrates ne sont ni les uns ni les autres disposés à prendre ce risque.

Pour le moment, leurs stocks de blé entassés dans les silos et ailleurs atteignent treize cents millions de boisseaux. C'est beaucoup plus que ne peuvent absorber les besoins de la population américaine et le courant probable d'exportations. Il resterait, même si l'on parvenait à vendre à l'extérieur plus de quatre cents millions de boisseaux, un reliquat qui s'élèverait à près de deux cent cinquante millions de boisseaux.

Ce ne serait pas un excédent inquiétant, s'il n'y avait pas à compter avec la production de blé de 1959. Mais précisément une autre moisson mûrit actuellement aux Etats-Unis, dans les immenses territoires du centre du pays. Et l'on prévoit qu'elle dépassera le milliard de boisseaux. C'est dire que l'on n'aura pas le temps de vider, partiellement seulement, les entrepôts regorgeant de blé avant que la nouvelle récolte vienne les remplir une fois de plus. Les réserves seront même plus fortes qu'antérieurement.

On ne peut pas s'étonner, dès lors, que le gouvernement américain s'efforce par tous les moyens de diminuer ces excédents, dont l'entreposage coûte très cher. De là ces ventes à crédit, ces dons aux pays sous-développés et d'autres expédients auxquels on a recours dans l'espoir de trouver des débouchés pour des stocks invendables aux conditions qui président aux échanges dans les circonstances normales.

Les nations productrices de blé ont été lésées par ces procédés, le Canada tout particulièrement. Les protestations du gouvernement canadien se sont faites d'autant plus vives que nous possédons, nous aussi, de gros excédents qu'il nous est impossible d'écouler à l'extérieur, non seulement par suite de la concurrence américaine, mais aussi parce que les pays importateurs peuvent réduire leurs achats à l'extérieur depuis qu'ils ont terminé le relèvement de leur agriculture, dévastée par la dernière guerre.

Les Etats-Unis ont été en quelque sorte forcés de tenir compte des représentations multipliées faites par les autres nations, sous peine de s'aliéner l'opinion publique étrangère. Ils ont promis d'éviter autant que cela sera possible de nuire aux exportations du Canada et d'autres pays producteurs. Mais peuvent-ils vraiment essayer de liquider leurs stocks au moyen de dons ou de ventes effectuées en marge du régime normal des échanges sans troubler le commerce international du blé ?

La solution radicale, pour faire disparaître ces excédents, serait de réduire les emblavures de façon à ramener les moissons au niveau réclamé par la consommation intérieure et les perspectives d'exportation. Mais on comprend que les producteurs américains ne soient pas disposés à accepter ce genre de règlement. Que deviendraient-ils d'ailleurs si on leur enlevait ce qui est pour eux leur principale ou leur unique source de revenus ? Rien n'est simple dans les problèmes humains.

Une situation paradoxale se trouve par là créée. Les Etats-Unis semblent condamnés à voir se perpétuer leurs excédents agricoles, sans avoir la possibilité de s'en débarrasser par des gratifications, qui léseraient d'autres pays, ni de les détruire, ce qui soulèverait des protestations dans le monde entier, alors que tant de millions de personnes sont sous-alimentées. Et l'on ne peut pas prévoir quand ils parviendront à résoudre enfin ce problème.

Marius GIRARD

Orageux et ensoleillé à Moscou

D'où vient cette différence de ton ?

Le 1er juillet, le premier ministre de la Russie soviétique utilise au Kremlin un langage menaçant et même insultant à l'adresse des Etats-Unis et des deux autres grandes puissances occidentales au cours d'une entrevue avec M. Harriman, ancien ambassadeur américain dans la capitale de l'URSS. Son interlocuteur témoigne après l'entretien que M. Khrouchtchev s'est déclaré prêt à recourir à la force militaire pour marcher sur Berlin si Paris, Londres et Washington continuent de résister à ses conditions, et qu'il a employé des expressions qui ne peuvent être imprimées tellement elles sont grossières ou outrageantes.

A peine une semaine plus tard, le même M. Khrouchtchev reçoit une dizaine de gouverneurs d'Etats américains et leur tient, au contraire, un langage doucereux, amical, cordial. Le ton est tout à fait différent. Il n'est plus question que de coopération, d'échanges, enfin de relations normales, même étroites. Finies les délirantes provocations.

D'où vient que le grand maître du Kremlin affiche des attitudes aussi opposées ? Comment expliquer cette volte-face ? Est-ce une simple saute d'humeur ? Est-ce un effet de la vodka ? Ou bien est-ce un truc de propagande ? Ordinairement, la patte de velours se double de griffes en dessous, mais le velours précède les griffes. Cette fois, l'Ours moscovite montre d'abord les griffes; il fait voir le velours ensuite. Est-ce une forme de réparation, une sorte de rétractation ? On n'en saura probablement jamais rien.

La double conduite révèle peut-être cependant un double objectif. Les menaces s'adressent aux Etats-Unis, à la France et à la Grande-Bretagne à propos de Berlin, qu'on veut faire plier à la conférence de la semaine prochaine, tandis que les cajoleries visent l'opinion publique, toujours importante à cultiver. La dureté a pour but d'arracher des concessions à l'Ouest tandis que les mamours ont pour objet d'accrocher la sympathie universelle.

Sous le dictateur Staline, Moscou conservait constamment une façade sévère; sous Khrouchtchev, la capitale rouge passe de la froideur au sourire, mais on ne sait jamais trop à l'avance quelle expression elle prendra. M. Harriman a connu un jour d'orage; les gouverneurs, une journée ensoleillée. Quel temps fera-t-il à Moscou pendant la conférence de Genève ?

Alfred AYOTTE

C'est "pearkes" ce qu'on pense

LA PAROLE EST À NOS LECTEURS

Dangers du strontium 90

Monsieur le Directeur,

Je vous envoie cette lettre, car faisant partie d'un comité, formé il y a quelque temps à Montréal, afin d'agir auprès de la conférence de Genève, pour obtenir la cessation des expériences nucléaires, je voudrais essayer de réveiller l'opinion publique sur ce sujet.

Je ne veux pas faire un cours de physique nucléaire, mais plutôt donner quelques faits qui, je crois, pourraient faire réfléchir plusieurs, qui les ignorant, n'y attachent que peu d'importance.

Depuis plusieurs années, les savants discutent entre eux, les uns affirmant que les expériences atomiques sont inoffensives pour l'humanité, les autres, avec autant d'autorité, proclament le contraire. Aujourd'hui, il n'y a aucun doute que ces derniers ont raison. D'où provient cette certitude ?

Chaque explosion atomique donne naissance à un certain nombre de produits radio-actifs qui, après un séjour plus ou moins long autour de la terre, retombent sur celle-ci. On leur donne alors le nom de retombées radio-actives. Parmi ces corps radio-actifs qui retombent sur le sol ou à la surface des mers, un en particulier, le strontium 90, ayant le même métabolisme que le calcium, est très facilement assimilable pour les hommes et les animaux. Il nous est donc facile de l'absorber, soit en mangeant des légumes contaminés par ces retombées, soit en consommant de la viande d'animaux qui se sont nourris de ces légumes, soit encore en buvant du lait de ces animaux, comme il l'a été si clairement prouvé dans la Province dernièrement.

Comme le calcium, ce strontium 90, se fixe sur les os, où sa radio-activité peut être cause de cancers, de leucémies ou d'aplasies médullaires. Les enfants qui, du fait de leur croissance, fixent d'avantage de calcium que les adultes, sont donc plus exposés au danger de ces maladies.

Voilà donc pour l'immédiat, mais que nous réserve l'avenir ?

Les recherches actuelles démontrent sans contestation, que les corps radio-actifs s'attaquent tout particulièrement aux cellules des organes de reproduction, détruisent ou altèrent les gènes, ce qui plus tard pourra donner et donnera naissance à des monstres, et le terme, croyez-moi, n'est pas du tout exagéré.

Certains experts nous disent que les retombées de strontium 90 sont, au pied carré, négligeables, et que par conséquent nous ne pouvons en absorber que des doses inoffensives, mais malheureusement il est démontré que tout organisme qui a absorbé en plusieurs fois des doses très petites, aura les mêmes risques que s'il avait absorbé une forte dose. C'est l'expérience qui a confirmé ce fait : des poissons vivant dans des eaux contaminées étaient plusieurs milliers de fois plus radio-actifs que le plancton dont ils s'étaient nourris et qui les avait contaminés.

De plus, les usines atomiques, même dans les pays pourtant à la pointe du progrès, ne prennent pas assez de précautions pour l'élimination de leurs déchets radio-actifs, et par le fait même augmentent le péril causé par la radio-activité.

Devant ce péril indiscutable, un savant américain, le docteur Linus Pauling, a déposé aux Nations unies en 1958, une pétition signée par 9235 savants, demandant l'arrêt des expériences atomiques.

Unissons-nous donc, dans un effort général, afin d'agir au nom de l'opinion publique, auprès de la conférence de Genève, pour obtenir un résultat positif qui nous protégera, nous et nos enfants, et leur donnera une note d'espoir plus optimiste pour leur avenir.

Dans l'espoir que la publication de cette lettre ouvre les yeux de bien des Canadiens, veuillez agréer, Monsieur le Directeur, l'expression de mes salutations distinguées.

M. Maire
Montreal

Pour les aveugles

Monsieur le Directeur,

Pour la septième saison estivale, presque tous les lundis et mardis, les aveugles gravissent les pentes du Mont-Royal pour atteindre le Théâtre de la Montagne. De cette façon, ils jouissent entièrement de la nature paisible au coucher du soleil, des senteurs douces et délicates, du bruissement des feuilles et du chant joyeux des oiseaux — l'atmosphère étant tellement semblable à celles des Laurentides.

A l'intérieur de ce charmant petit théâtre, les aveugles et leurs escortes, de leurs sièges offerts gratuitement, ont cultivé un vif intérêt dans la grande variété de comédies et revues musicales qui y sont exécutées. La realisatrice, Mme Norma Springford, du Théâtre de la Montagne, s'est avérée leur meilleure amie. D'ailleurs, par ses efforts et son influence, d'autres groupes de théâtre ont graduellement ouvert leurs portes aux aveugles: Théâtre du Nouveau Monde, Théâtre Club, Rideau Vert, La Poudrière, Théâtre du Répertoire de Montréal, et autres, de bons groupes de théâtre religieux.

Tout cela a contribué à éveiller l'intérêt des aveugles envers les représentations théâtrales, ce qui a ouvert de nouvelles voies à leur imagination.

Donc, les aveugles de Montréal désirent exprimer au Théâtre de la Montagne à l'occasion de son dixième anniversaire, leur sentiment sincère de gratitude pour leur avoir tant accordé durant les sept dernières années.

Pour le Comité Volontaire de Montréal,

Lucy Senkeivitz,
5952, sixième Av. Rosemont,
Montréal.

Timbres et lecture

Monsieur le Directeur,

Je vous écris ces mots pour vous demander une faveur. Je suis hospitalisé, ici, à l'hôpital du Sacré-Coeur, à Cartierville. J'en ai pour très longtemps. Je suis obligé de rester au lit au moins vingt heures par jour. Alors, comme vous voyez, on a le temps de lire. J'aimerais demander à vos lecteurs de la lecture ou des timbres pour ma collection. Je lis l'anglais et le français. Je remercie d'avance ceux qui voudront bien penser à moi.

Jean Gagé,
Chambre 475,
Hôpital du Sacré-Coeur,
Cartierville, P.Q.

A propos d'une émission

Monsieur le Directeur,

Je ne comprends pas que l'émission "Point de Mire" ne soit pas reprise à l'automne. Pour une fois que Radio-Canada a eu le génie de produire une émission qui convenait à peu près à tout le monde, on décide de la supprimer.

Ne vous servez-vous pas de cet argument: toucher la masse ou plaire à la masse en nous présentant "La poule aux oeufs d'or" et en la prolongeant plus qu'il est permis de le faire (idem pour la lutte !). "Point de Mire" atteint la masse; tout le monde y trouve son plaisir, culture ou information pure. Je comprends qu'une demi-heure ne suffise pas à donner tous les aspects d'un problème et, encore moins, qu'on puisse le résoudre dans cette même demi-heure. Mais ce temps insuffisant donne tout de même plus que pas de demi-heure du tout !

Je proteste donc énergiquement contre cette décision arbitraire. Une explication valable nous est due à titre de contribuables. Ou, si cette raison est et reste introuvable, ou inadmissible, vous n'avez qu'à faire comme vos confrères de Toronto avec "Preview Commentary". Ils se sont trompés et réparent leur erreur. Faites de même, pour la liberté de parole au moins.

L. Lamy,
4689, Van Horne,
Montréal.

Un chef pirate

Monsieur le Directeur,

Pour répondre à M. John Fisher qui voudrait que notre fête nationale soit le 13 septembre, je lui dirai, premièrement, que pour les Canadiens français, le général Wolfe n'est qu'un chef pirate. Deuxièmement, le 13 septembre ne peut être une fête pour les Canadiens français mais un jour de deuil national.

Et nous, Canadiens français, nous devrions faire une croisade de prières pour que Dieu nous envoie un sauveur afin que nous puissions continuer à faire rayonner la civilisation chrétienne et française du Québec voulue par Dieu.

Hector Faust,
410, rue Chartrand,
Ville St-François, P.Q.

Les lettres envoyées à la "Presse" pour publication sous la rubrique "La parole est à nos lecteurs" doivent porter le nom et l'adresse de l'auteur, même si elles ne doivent paraître que sous un pseudonyme. La "Presse" se réserve le droit de ne pas publier les lettres de peu d'intérêt pour le public, injurieuses, abusent des personnalités, ainsi que d'écourter les textes trop longs.

Le Canada aux Canadiens

Monsieur le Directeur,

Comme j'apprécie beaucoup la part que vous faites aux lecteurs dans votre journal, je viens à mon tour vous donner mon opinion sur un sujet d'actualité.

Quand le Canada appartiendra-t-il aux Canadiens ?

Quand aurons-nous un gouvernement nationaliste, ayant assez de maturité pour nous débarrasser de la vieille tutelle britannique, et nous sauver de l'envahissement américain ?

Nos gouvernements nous conduisent vers une disparition lente et certaine en faveur de nos voisins du sud. Le Canada, notre beau et grand pays qu'on dit si débordant de richesses naturelles, se laisse saigner avec l'assentiment de nos chefs en qui les Canadiens avaient confiance.

En suivant le moindrement les événements actuels on s'aperçoit vite que les Canadiens sont privés de leurs droits au travail et aux richesses de leur pays. En effet la grande majorité de nos matières brutes s'en vont aux Etats-Unis pour procurer l'ouvrage et les profits aux Américains. Et pour comble, ce sont encore eux qui viennent faire les lois chez nous, en dirigeant la plupart des gros syndicats, supposés canadiens, et même notre système de défense nationale est un domaine où nous n'avons plus rien à dire.

Je ne suis pas antiaméricaine, mais en faveur de la bonne entente entre voisins, mais pas au prix de notre assimilation. J'aime les Américains chez eux ou en visite, pas quand ils essayent de tout accaparer sous prétexte qu'ils ont de l'argent. D'ailleurs le manque de capitaux canadiens n'est pas une raison pour nous vendre aux enchères.

Toutes les entreprises américaines au Canada devraient être étatisées, quitte à emprunter les capitaux manquant, puis encourager et développer l'entreprise privée canadienne. C'est ainsi que nous resterons maîtres chez nous et le chômage deviendra chose rare. C'est une opération délicate et peut-être douloureuse mais nécessaire pour notre survivance.

Vrais Canadiens de toutes origines, réveillez-vous, réagissez, si vous ne voulez pas avoir un drapeau étranger et un hymne national qui ne serait pas le nôtre. Une nationaliste canadienne.

E. Godin,
boul. St-Joseph,
Montréal.

Papier-monnaie

Le billet de banque, si répandu, si recherché, dans le monde entier, autrement dit le papier-monnaie, prit naissance sur les bords du Saint-Laurent, à Québec même. Au Canada, le fait historique qui fut à la base de cette origine était bien connu, mais on ignorait qu'il se rattachât au précieux papier-monnaie.

Un billet de *Damase POTVIN*

En 1684, l'argent monnayé manquait au Canada. C'est alors que l'intendant de Meulles s'avisa de faire des "bons" sur des cartes à jouer, de les signer et de les mettre en circulation, puis de les faire approuver par le roi Louis XIV, qui se porta garant de l'étrange émission. La signature de l'intendant était couverte par le roi.

Rien de pareil n'existait alors en Europe, en Asie, en Amérique.

"Ce n'était plus la lettre de change ou de crédit, ajoute le marquis du Four de La Lande, ni un traité quelconque, mais le vrai billet de banque avec toutes ses caractéristiques actuelles."

Les visiteurs du musée des colonies édifié à l'Exposition de Paris en 1931 purent constater — ce que nous savions déjà — en quoi consistait cette "monnaie de cartes" de l'intendant de Meulles ; des cartes à jouer entières ou coupées en deux ou en quatre, dont chaque morceau portait, écrite à la main, l'indication de la valeur qu'on leur attribuait avec les signatures du gouverneur ou de l'intendant. Cette "monnaie" ne devait avoir qu'une existence temporaire. A l'automne, chaque année, ceux qui en détenaient les morceaux de carton pouvaient les convertir en lettres de changes sur Paris ou Rochefort. Mais cette rentrée ne s'opérait jamais en totalité. Plusieurs qui détenaient de telles cartes les thésaurisaient comme si c'eût été de l'or. C'est qu'on avait en elles une confiance absolue.

Il paraît que ces petits cartons sont aujourd'hui introuvables, même dans les musées où on les collectionnait avec un soin jaloux. On en a exposé à Vincennes qui provenaient de 1714. A deux reprises, leur multiplication excessive provoqua la faillite.

Des marchands de Boston qui avaient résidé à Québec et qui connaissaient le système monétaire de l'intendant de Meulles proposèrent à la province du Massachusetts de se libérer de sa dette publique au moyen d'un papier-monnaie semblable. Le projet fut accepté. Mais comme les Puritains de la Nouvelle-Angleterre n'avaient pas de cartes à jouer, qu'ils regardaient ainsi que le tabac comme des instruments de perdition, on employa de simples morceaux de carton écrits à la main. Tout le monde s'en montra satisfait. Et c'est ainsi que Québec, pour la première fois, expérimenta le billet de banque.

"M. de Meulles, écrit le marquis du Four de La Lande, dans le dernier numéro de HISTORIA de Paris, "créait ainsi le billet de banque, ni plus ni moins — comme M. Jourdain faisant de la prose sans le savoir — lui donnant pour base sa signature personnelle bientôt couverte par la parole du roi."

" (une médaille) à un grand journal qui s'est placé au premier rang de la presse d'Amérique, "LA PRESSE" de Montréal, "qui fait un si large et si sympathique accueil à tout ce qui vient de France et à qui l'Académie adresse son plus cordial salut". (Extrait du rapport de M. René Doumic sur les concours de l'année, tel que lu par le secrétaire perpétuel à la séance publique annuelle de l'Académie Française tenue le 18 décembre 1931 selon le texte publié dans le "Temps" de Paris.)

La Canadian Press est seule autorisée à faire emploi, pour réimpression ou radiodiffusion, de toutes les dépêches attribuées à la Canadian Press, à l'Associated Press ou à l'agence Reuter, ainsi que de toutes les informations locales que la "Presse" publie. Tous droits de reproduction des informations particulières de la "Presse" sont également réservés.

Abonnement par la poste,
Canada, sauf Montréal et banlieue, un an $6.00, Etats-Unis $7.50
"Autorisé comme envoi postal de deuxième classe, Ministère des Postes, Ottawa."

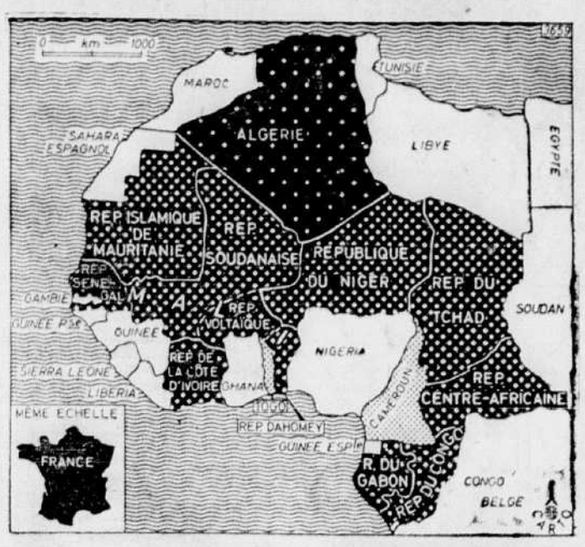

LA PAROLE EST À NOS LECTEURS

La non-belligérance

Monsieur le Directeur,

Voici le dernier article d'une série consacrée à la non-belligérance canadienne. J'ai abordé différents points de vue, de fait et de droit, pour appuyer cette thèse. En agissant de cette manière, il me semble avoir répondu à un devoir civique urgent.

Quand cette guerre, que personne ne désire, aura éclaté, en vertu d'un accident quelconque, quand notre population sera gouvernée par des décrets-lois, il sera trop tard (se rappeler ici le cas Camillien Houde ...) pour protester et pour se rasseoir. C'est maintenant que l'opinion publique doit être alertée.

Je pense qu'à l'heure de la conflagration, ceux qui auront travaillé pour la non-belligérance et pour la paix ne le regretteront pas.

André Dagenais,

Directeur du "Salaberry"

LA SEULE CROISADE CHRETIENNE EST CELLE DE LA PAIX

par **André Dagenais**

Le communisme matérialiste et athée constitue une absurdité en logique, en sociologie et en morale; ce que j'ai essayé de montrer dans une brochure intitulée "Révolution et Paix". Devant l'agression communiste, qui attaque les bases personnelles et sociales de la civilisation spiritualiste, une question se pose à la conscience chrétienne : "Pouvons-nous ne point passer à l'attaque de la révolution communiste qui, pour sa part, utilise la force des armes? La non-belligérance constitue-t-elle un droit moral?"

On admet sans peine qu'il y a une longue tradition pacifiste chez les Canadiens français, comme chez les Acadiens. L'esprit de neutralisme paraît se répandre chez les Anglo-canadiens, devant les perspectives d'une prochaine guerre. Plusieurs gestes posés par l'Angleterre, sur la scène internationale, montrent que **l'intérêt anglais,** dans la situation actuelle, penche du côté de la paix. Ce penchant devrait affecter la politique canadienne. Certains Américains lucides et réalistes entrevoient et craignent le cataclysme qui s'annonce. Enfin, il est loin d'être démontré que **l'intérêt russe,** durant un prochain conflit mondial, nécessiterait pratiquement la mise en guerre d'un Canada imitant la neutralité suisse, alors qu'une grande partie de l'univers serait déjà en feu.

Si on admet que cet entrecroisement complexe d'intérêts et d'instincts traditionnels devrait naturellement permettre une volonté de non-belligérance au pays canadien, reste le problème moral. dien, reste le problème moral, **contre le communisme.** Examinons cette hypothèse.

Les crimes du Monde moderne

On se souviendra que **le Pacte anti-communtern de Hitler et de Mussolini,** il y a vingt ans, voulut se parer des couleurs d'une croisade anti-communiste. Non seulement cette propagande ne fit point bouger l'Espagne catholique, qui sortait d'une guerre civile de caractère anti-communiste, mais la papauté, celle de Pie XI et de Pie XII, n'emboita aucunement le pas en cette supposée croisade. Les pressions n'y firent rien. L'Espagne demeura non-belligérante, comme un certain nombre d'autres pays européens, assez proches cependant du théâtre de la guerre; et l'Eglise continua de sauver les valeurs fondamentales de la personne humaine, sans s'annexer moralement à des Etats dont la pureté paraissait plus que douteuse, dont l'idéologie de base était faussée.

Eh bien, le monde chrétien se retrouve, à plusieurs points de vue, devant des perspectives analogues. En face de la Russie, voyons l'Angleterre, la France et les Etats-Unis. Considérons ces **Trois Grands** du monde occidental, selon une perspective historique; car plusieurs esprits sérieux, réfléchissant sur les malheurs de la Chrétienté occidentale, l'ont exposé : **l'humanité "liquide" à notre époque quatre siecles d'Histoire;** les confusions, sont les résultats des innombrables erreurs, des diverses hypocrisies et des crimes de lèse-humanité que les Puissances occidentales ont elles-mêmes commis au cours des siècles derniers.

Un esprit sainement libéral, selon un sens qualitatif, ne peut nier les excès sans nom qu'un **libéralisme doctrinal absolu** a permis, tolérés ou provoqués, durant l'ère moderne. Une anarchie reconnue de tous s'ensuivit. — Un esprit sainement social, qui adhère à la valeur première de la personnalité humaine, ne peut nier les abus effrayants auxquels se porte, avec une brutalité variable ou progressive, **le socialisme classique qui a conduit au marxisme.** — Un **capitalisme sans entrailles** a vicié l'atmosphère de l'Europe. Les premières unions ouvrières durent se constituer dans la clandestinité. — Un **impérialisme orgueilleux** a défiguré le visage de la Chrétienté, en Afrique, en Asie et en Amérique. Un **matérialisme pratique,** idolâtre du veau d'or, a corrompu l'héritage de la pensée chrétienne, des pays d'Europe à ceux d'Amérique.

Les valeurs morales s'incarnent et se concrétisent en des corps politiques, en des Etats qui orientent successivement la marche de l'humanité. Force est de reconnaître que, selon l'Histoire, l'Angleterre, la France et les Etats-Unis ont constitué les têtes occidentales d'un corps chrétien progressivement déqualifié. Les **Trois Grands** qui viennent de discuter à Genève, en face de Moscou, ont une pureté fort douteuse et incarnent encore une idéologie faussée.

La morale objective n'est pas toujours celle du coffre-fort. La conscience intellectuelle ne correspond pas au vagabondage mental qui se nourrit de pirouettes ou d'excentricités. La solidité personnelle d'un civilisé ne s'accommode ni de la brutalité du "strip-tease", ni de la brutalité raciste. — Qui peut nier que l'Angleterre, la France et les Etats-Unis, transportant en leurs organismes les vices que l'on vient d'indiquer, et faisant rayonner sur les territoires occupés ou dominés les idés folles que l'on vient de rappeler, qui peut nier que ces **Trois Grands** ont modelé de leurs mains la situation politique internationale qui menace actuellement le monde ?

L'Eglise ne saurait s'annexer moralement à ces **Trois Grands.** La Chrétienté ne peut se reconnaitre idéalement dans la figure historique des protagonistes du conflit politique mondial. Des erreurs et des crimes accumulés ont conduit aux effets présents sous nos yeux. La bonne volonté de certains hommes d'Etat occidentaux ne peut empêcher leurs pays d'hériter de lignes de forces idéologiques déviées et de mouvements socialement désastreux. **On ne peut d'aucune manière blâmer des chrétiens de ne point croire, dans les circonstances présentes, à une croisade militaire conduite par des hommes solidaires de tant de crimes !**

Destin nouveau de la communauté canadienne

Ni la nation canadienne-française, ni la communauté canadienne, en général, n'ont **déterminé** les déviations intellectuelles et morales qui entraînent l'Occident; ni la nation canadienne-française, ni la communauté canadienne, ne peuvent être reconnues comme une source des lamités que les excès capitalistes, impérialistes, racistes et totalitaires, répandent naturellement. — Une telle affirmation ne comporte pas de pharisaïsme, de la part d'un Canadien. Il ne s'agit pas d'une "bonne conscience" surfaite. C'est la simple constatation de notre apparition tard venue sur la scène du monde. Politiquement, la Confédération canadienne est encore "un enfant". On l'a fait marcher, quelques fois, mais sa responsabilité est faible, par comparaison à celle des grandes Puissances, quant aux conditions catastrophiques dont la guerre peut surgir.

Par ailleurs, je n'éprouve pas de plaisir particulier à esquisser les erreurs et les crimes des **Trois Grands,** au cours de l'Histoire. Durant une conversation de salon, entre gens de bonne compagnie, sages et discrets, on pourrait ne pas y insister. Mais il s'agit de tout autre chose! Voici des gouvernements qui prétendent s'imposer à notre conscience, au nom de grands principes, en faisant appel à un genre de croisade! Alors, ils exagerent. Il convient de ramener ces politiciens-là à une juste mesure de leur valeur. Ces gouvernements de l'Angleterre, de la France et des Etats-Unis, ces Etats répugnent à ce que nous les jugions ainsi? — Soit ! Qu'ils évitent, pour leur part, de poser en héros de la Chrétienté! Car cela paraît répugner. Car leurs titres sont douteux. Leurs méthodes, frelatées. Nous savons que leurs idéaux ne correspondent point à ceux de saint Louis.

Durant la prochaine guerre, les vainqueurs, s'il y en a, connaîtront la terreur, comme les vaincus. Les excès des Etats capitalistes ayant engendré ceux des Etats socialistes, pourquoi voudrait-on que toute l'humanité soit brûlée en une fournaise indescriptible ? Pourquoi voudrait-on, tout d'un coup, s'annexer la Chrétienté, quand on a précisément commencé par s'en séparer, il y a quelques siècles ?

Le droit à la neutralité juridique durant une guerre, **droit qui regarde particulièrement les petites nations,** comme le rappelait Pie XII, ce droit demeure indiscutable. Si l'Eglise appelait un jour ses fils à la croisade, ceux-ci devraient répondre positivement. Mais tel n'est pas le cas. Des Etats désorientés, des gouvernements affolés se dirigent pas à pas vers l'abîme. A suivre leur sillage, certains peuples de moyenne puissance, qui pourraient résister à l'aspiration fatale, se perdront par eux-mêmes.

Les chrétiens ne pratiquent aucunement la maîtrise de leur âme, quand ils se laissent annexer aux idéologies déviées et au comportement politique qu'inspirent des conceptions décadentes. Les impasses auxquelles font face l'Angleterre, la France et les Etats-Unis, manifestent leurs erreurs passées. Se soumettre à ces erreurs, pour les petits peuples, ce n'est point maîtriser leur âme !

Et ce ne serait pas, non plus, maîtriser leur vie ! Sans doute, toutes les nations n'ont pas la possibilité d'échapper au déluge de feu d'une guerre atomique et à l'hydrogène. Pour celles qui gardent cette possibilité, grâce à un heureux concours de circonstances géographiques et historiques, elles devraient reconnaître **que la non-belligérance constitue le moyen suprême de sauver leur âme et leur vie.**

Nous pensons que le destin de la nation canadienne-française ne consiste pas à perdre son âme et sa vie, dans un conflit mortel qu'elle n'a pas suscité. Nous croyons que la communauté canadienne, d'un océan à l'autre, devrait s'efforcer de se sauver elle-même, spirituellement et temporellement, en approfondissant son destin indépendant.

Car l'heure d'une destruction apocalyptique s'approche. La terre boira le sang des égorgés. Des cendres fumeront sur de vastes territoires. Les morts enterreront leurs morts. Si **notre peuple recherche son salut, celui de son âme et celui de sa vie temporelle,** qu'il ferme ses portes et **qu'il se** cache jusqu'à ce que la Colère ait passé ! La non-belligérance **canadienne** est la voie de la Paix.

Caravane de chameaux aux fêtes de l'accession de la Nigéria du Nord à l'autonomie interne sous un régime de démocratie parlementaire, fortement teintée de traditions féodales. (Photo A.F.P.).

Le Nigéria du Nord

Un riche passé féodal, une démocratie nouvelle, mais un avenir incertain

par **E. PELLISSIER**

Abidjan. (AFP) — Sur l'immense champ de course de Kaduna, la nouvelle capitale de la Nigéria du Nord, 100,000 spectateurs se sont récemment rassemblés pour fêter l'accession à l'autonomie interne du jeune Etat; devant eux, 14,000 hommes et 3,000 chevaux ont défilé, évoquant les combats, les jeux de force et d'adresse du Moyen-Age, tout un monde pittoresque, inchangé depuis cinq siecles.

Pour comprendre la portée de ce superbe déploiement d'armes, d'étoffes et de parures, il faut se rappeler que l'ère des guerres féodales a duré dans ce pays jusqu'en 1914, date à laquelle Lord Lugard, le Lyautey britannique, imposa de façon définitive la pacification et l'unité. En voyant défiler le "contingent" de la province de Kano (3,500,000 habitants), on croit revivre ces expéditions guerrières auxquelles se livraient jadis les émirs pour agrandir leurs terres, razzier les esclaves ou détruire l'infidèle.

En tête du "Contingent" marchent les joueurs de tuba, ces longues trompettes dont les accents éclatants terrorisaient jadis l'ennemi. Puis viennent les "Kuge", immenses olifants dont le son grave prévenait les populations de l'imminence d'une guerre. Les musiciens sont suivis d'hommes en robes écarlates, porteurs de fusils à pierre, d'arcs ou de sabres droits. Les lanciers, revêtus de lourdes cottes de mailles, sont montés sur des chevaux somptueusement caparaçonnés, portant en collier plusieurs rangées de clochettes. Ensuite viennent les serviteurs de l'Emir, qui tiennent son cheval, portent son lit et sa chaise ou conduisent la mule d'apparat, puis la Garde personnelle, vêtue de rouge et vert aux couleurs traditionnelles de Kano, le "Zizina" qui agite un énorme chasse-mouches en plumes d'autruche, et enfin, sous un dais brodé d'or, que porte un "Maure" géant, l'Emir monté sur un dromadaire, la lance à la main, silhouette impassible et voilée.

Suivent encore les tambours de guerre, si lourds qu'ils doivent être portés par des chameaux. La "Maison" de l'Emir ferme la marche: Conseillers, Chefs de districts, domestiques, mais aussi bouffons, jongleurs, acrobates marchant sur les mains ou sur les avants-bras. Un athlète porte à bout de bras un homme assis sur un bloc de bois.

Douze contingents représentant les douze provinces de la Nigéria Septentrionale passent ainsi comme un fleuve majestueux, au milieu duquel s'agitent frénétiquement ces danseurs au visage parfois peinturluré de blanc ou de violet, le crâne rasé ou la tête ceinte de hautes plumes, le corps nu ou couvert de miroirs décoratifs, des grelots aux jambes et des pagnes de raphia, des peaux de léopard ou même des pantalons rouges bouffants, dont les possesseurs, joueurs de balalaïka, évoquent le Monténégro. Les chevaux constituent à eux seuls un spectacle unique et ils se couchent à la voix de leur maître tandis que celui-ci danse gravement sur leur corps. Les hyènes tenues en laisse semblent laisser indifférents les paisibles dromadaires.

Cet immense défilé aux couleurs de l'arc-en-ciel ne représente pas seulement les derniers feux d'un soleil couchant, d'un monde féodal qui se survit paradoxalement à lui-même. C'est aussi un hommage à la Reine, symbole de l'unité que l'Angleterre a su imposer au Pays et que celui-ci accepte désormais dans une ambiance de kermesse populaire. Mais si cette unité s'affirme ainsi avec éclat, on se demande toutefois comment évoluera cette masse figée dans des structures archaïques et soudain livrée à elle-même.

Une leçon de démocratie dans un parc

Pour scruter l'avenir, nous nous sommes rendu au Parlement Nigérien. Le vieux "Lugard Hall", de style mi-vistorien, mi-oriental, abrite pour quelque temps encore, au milieu d'un parc verdoyant, les représentants du peuple, en attendant qu'un bâtiment plus moderne, actuellement en construction, lui soit accolé, constituant ainsi un vaste ensemble architectural qui ne manquera pas de grandeur.

La séance, qui se déroule sous nos yeux, comporte le même cérémonial guindé qu'au Parlement britannique. Le speaker, la lourde masse d'argent, les prières prononcées avant la séance, les travées en chêne massif, les paroles cérémonieuses prononcées tour à tour dans un anglais impeccable par le premier ministre, le "Sardauna de Sokoto", et par le leader de l'opposition, Malam Ibrahim Iman, pourraient nous faire penser à une séance des Communes, n'étaient la traduction en "hausa" de tous les discours, et les "rigas" (robes) somptueuses, aux couleurs éclatantes, violet, jaune, blanc, bleu, orange, mauve, des émirs et des chefs coutumiers.

Déjà, la féodalité a su s'adapter aux formes de la Démocratie en utilisant habilement les ressources du suffrage indirect et en recevant avec respect la délégation britannique venue lui apporter un exemplaire du "Erskin May's Book" sur la procédure parlementaire.

Un premier ministre énergique

Le premier ministre du nouvel Etat, géant placide et souriant, nous reçoit dans l'immens salle d'audience d'un Palais ultra-moderne. Le plafond recouvert de carreaux noirs, blancs et rouges, le parquet en simili-marbre, les immenses tentures vertes, les fauteuils profonds et les tables basses en acajou composent un ensemble confortable et sobre sur lequel tranche le somptueux costume du Sardauna : manteau de velours bleu ciel doublé de soie rouge et brodé de fils d'or, turban de soie verte brodée d'or, sous le manteau, une fine djellabah de laine blanche.

Insensible à la mystique égalitaire des démocraties occidentales, le Sardauna affirme bien haut les vertus d'une stricte hiérarchie. Dieu, qui a fait inégaux les cinq doigts de la main, a voulu qu'il y ait des pauvres et des riches, des émirs, des chefs de districts et des paysans. Inégalité aussi entre l'homme et la femme, puisque le Sardauna lui refuse le droit de vote, estimant que sa place est dans la maison à s'occuper des enfants. Inégalité enfin entre partis politiques : le Northern People's Congress est le parti au pouvoir, qui gouverne "par droit de naissance", et qui entend bien maintenir à sa place, celle d'un figurant, le parti d'opposition, le Northern Elements Progress Union dont le leader, M. Aminu Kano, crut devoir s'abstenir d'assister aux cérémonies marquant l'autonomie de son pays ! Faut-il se réjouir de changer de maître ?

Inégalité aussi entre peuples, car le Sardauna exige que le poste de premier ministre fédéral soit réservé à l'un de ses conseillers, la Nigéria du Nord étant à elle seule plus peuplée que la Nigéria de l'Est et de l'Ouest réunies.

Le Sardauna est favorable à l'éducation de son peuple, mais il ne cache pas sa préférence pour les écoles "arabiques" où l'on apprend surtout à lire le Coran.

Cet homme instruit a su s'adapter, cependant, aux nécessités de la vie moderne. L'aile Ouest du Padais, où se trouvent ses appartements privés et son bureau de travail, témoigne d'une grande simplicité de vie. Les quatre chambres à coucher jumelles, destinées, semble-t-il, aux quatre épouses du premier ministre, ont le même ameublement standard et impersonnel, qui fait penser à celui d'un paquebot. La salle à manger, le petit salon, le hall d'entrée sont du même style.

Un terrain d'élection pour les grandes sociétés privées

Car le conservatisme du Sardauna a son dynamisme propre qui ne se traduit pas seulement par des inaugurations de ponts, d'écoles, d'expositions, par la présidence effective de nombreuses oeuvres sociales, mais aussi par une collaboration active avec le grand capital, qui transforme l'économie du pays.

La Nigéria a toujours constitué un terrain d'élection pour les grandes sociétés privées. Ce fut la "Niger Company" qui, au XIXe siecle, pénétra à l'intérieur du pays, assumant le rôle de commerçant e tde gouvernant. Son successeur, l'United Africa Company, possède encore son port privé sur le Niger, à Burutu, sa flotte, ses écoles. La British Cotton Growing Association, fondée en 1902, possède pratiquement l'exclusivité du traitement du coton brut qu'elle exporte ensuite dans les filatures anglaises.

La réussite économique de ces sociétés se traduit par des chiffres impressionnants : 47 milliards d'exportations agricoles, 9 milliards d'étain et de columbite, plus d'un milliard de peaux. Une industrie ultra-moderne de produits de consommation se développe. La seule "Kaduna Textiles Limited Cy" a investi 1 milliard 500 millions dans son usine qui emploie 950 ouvriers et fabrique 10 millions de mètres de tissu chaque année.

Ainsi, en prenant ses distances avec les Nigéria de l'Est et de l'Ouest, plus évoluées socialement et politiquement, en poursuivant un essor économique qui apporte des réalisations spectaculaires et élève le niveau de vie, en conservant l'amitié intéressée et sentimentale de l'Angleterre, qui lui fournit capitaux et techniciens, le Sardauna pense pouvoir conserver longtemps encore le "calme et la discipline" permettant l'évolution paisible de son pays vers une civilisation nouvelle qu'il désapprouve, mais qu'il sait inéluctable à long terme.

Danseurs aux jambes entourées de grelot célébrant l'autonomie interne de la Nigéria du Nord (Photo A.F.P.).

Aujourd'hui et demain

Les Soviets à New-York

par **Walter LIPPMANN**

Washington. — Dans son discours à l'ouverture de l'exposition soviétique de New-York, M. Nixon a parlé brièvement mais avec pertinence et grand bon sens des relations russo-américaines. Les deux pays ont fait de grands frais, deployé beaucoup d'efforts, — l'URSS au "Coliseum" de New-York, les Etats-Unis à la foire de Moscou qui ouvre prochainement, — pour se montrer l'un à l'autre sous le plus riant visage. Pourtant ils s'opposent profondément non seulement sur l'avenir de l'Allemagne, mais sur l'avenir de l'Asie, de l'Afrique et, dans une certaine mesure, de l'Amérique latine. Cette opposition, comme l'a dit le vice-président Nixon, ne résulte pas seulement d'"une incompréhension" à laquelle pourraient remédier la multiplication des contacts et des échanges culturels, l'augmentation du commerce.

Il y a sans doute des malentendus qui découlent de la crainte ou d'informations erronées. Mais ce n'est pas l'incompréhension qui est au fond des difficultés. Au contraire, c'est la compréhension qu'"il existe des conflits d'intérêt fondamentaux, des idéologies opposées en principe, et qu'il n'est pas facile de résoudre ces divergences."

Le premier exemple en est l'Allemagne. Chaque côté juge de son intérêt d'intégrer l'Allemagne entière à son système politique et militaire.

Ce qui domine les oppositions d'intérêt

Mais, comme l'a fait observer M. Nixon, ce qui domine ces conflits d'intérêt, c'est l'aveu des deux côtés qu'"il serait insensé de leur permettre de dégénérer en guerre qui détruirait notre civilisation."

Nous sommes obligés de coexister sans résoudre nos conflits d'intérêt parce que, dans l'équilibre actuel des forces, la victoire est impossible, la guerre ne règlerait rien. Donc, pour s'exprimer comme M. Nixon, "nous avons augmenté les échanges et les contracts entre les deux peuples afin de pouvoir discuter nos différends dans le climat le plus favorable à l'entente."

L'équilibre des forces

Le climat d'entente serait impossible si l'équilibre des forces militaires n'était absolument fixe. On peut concevoir que cet équilibre disparaisse, si notre pays fait ce que l'URSS ne fera certainement pas, cesse de rester égal dans la course aux armements. Mais grâce à ceux qui sonnent sans cesse l'alarme, notre pays ne cessera pas de garder la balance égale.

Dans cet équilibre, en partie à cause de lui, l'élément primordial de la situation internationale est que non seulement en Russie, aux Etats-Unis et au Canada, mais dans toute l'Europe, sur tous les autres continents, a commencé une époque de changement technologique et industriel, époque rapide, passionnante, qui retient toutes les forces. Aucune grande puissance disposant des moyens de faire la guerre générale qui ne comprenne, d'autre part, que c'est le progrès interne qui lui offre un bel avenir. La période d'après-guerre, avec ses ruines et son désespoir, est finie, et l'univers est arrivé à une époque qui ressemble à certains égards à la seconde moitié du siècle dernier, époque où s'ouvrent de vastes perspectives de relèvement du niveau de vie populaire.

L'exposition russe de New York

Ce que manifestent les Russes par leur exposition de New-York, c'est que leur principal intérêt est le progrès interne. Si c'est vrai, comme il paraît actuellement, comment concilier cette vérité avec l'idée, incontestablement aussi répandue, que le communisme est en route vers l'hégémonie mondiale ?

Depuis 1917 la doctrine communiste a changé. A l'origine le postulat était que les ouvriers du monde entier suivraient l'exemple russe et se soulèveraient, faisant la révolution universelle. Il n'en a pas été ainsi. Le postulat suivant fut que le domaine communiste s'agrandirait au moyen de l'entrée de l'armée rouge dans les pays voisins révolutionnés par les agents communistes, soit autochtones, soit importés. La politique occidentale de barrage a déjoué ce postulat dans une large mesure, même si l'URSS n'y a pas entièrement renoncé.

La force de l'exemple

Le postulat qui a maintenant cours en URSS est que l'exemple du spectaculaire développement de cette dernière sera contagieux pour les pays arriérés d'Asie et d'Afrique. En effet, les communistes d'aujourd'hui peuvent légitimement affirmer que la Russie a prouvé par son exemple ce que peut faire un pays arriéré et qu'il peut le faire rapidement; d'autre part les Etats-Unis, s'ils constituent une merveille industrielle et technologique, ne constituent pas un pays exemplaire pour ceux qui sont surpeuplés et arriérés. Donc, dans cette rivalité pacifique, l'URSS gagnera de l'influence, l'Ouest en perdra.

Voilà le caractère profond de la concurrence soviétique, et le plus tôt les anti-communistes de carrière chez nous le comprendront, le mieux sera. Car quand nous saisirons la nature véritable de la rivalité, dont l'enjeu est énorme dans la perspective de l'histoire, nous nous poserons les plus pressantes questions sur l'attention qu'exige notre progrès interne.

(Tous droits réservés 1959, New York Herald-Tribune Inc.)

Le cancer du tabac vaincu?...

par *André DARBRAY*

Paris. (AFP)—Le seul point sur lequel soient tombés d'accord les spécialistes, au septième Congrès International sur le Cancer qui s'est tenu l'année dernière à Londres, était le rôle important du tabac dans l'apparition du cancer du poumon.

Depuis, les chiffres publiés par les laboratoires de recherches n'ont fait que confirmer cette opinion admise maintenant par la grande majorité des spécialistes. C'est ainsi que l'enquête américaine, commencée il y a sept ans et qui vient seulement de se terminer, affirme que sur cinq cents cancéreux pulmonaires quatre cent soixante-treize fumaient, en moyenne, quarante cigarettes par jour.

Tôt ou tard il faudra bien tenir compte de ces chiffres et trouver un moyen de réduire la progression vraiment effarante du nombre de cancers du poumon. Il n'est en effet que deux moyens : supprimer l'usage des cigarettes ou rendre celles-ci inoffensives. C'est évidemment la deuxième solution qui est la meilleure et, depuis des années, les spécialistes tentent de mettre au point des cigarettes inoffensives.

En France, c'est la Régie des Tabacs qui mène ces recherches, et surtout à l'aide d'un "robot-fumeur" qui est certainement la machine la plus perfectionnée de ce type existant dans le monde.

Jusqu'à présent aucune des formules proposées n'a apporté la solution du problème. Mais cette solution peut-être se trouve-t-elle dans la communication que quatre médecins français ont présentée à la fin du mois de mai, à l'Académie de Médecine. La qualité scientifique de leurs travaux, les chiffres qu'ils ont apportés permettent d'espérer que l'on a enfin trouvé un moyen de contrôler la nocivité des cigarettes. Les docteurs Paraf, Zivy, Desbordes et Rosenberg ont mis au point et expérimenté un filtre à cigarettes comprenant du coton imprégné de furfurol polimerisé qui retient entre 50 et 70% des corps nocifs contenus dans le tabac et dont l'expérimentation clinique a montré qu'il améliorait sensiblement l'état des grands fumeurs.

Les quatre médecins français, qui poursuivent leurs travaux depuis plus de cinq ans, avaient déjà présenté en mai 1958, à l'Académie de Médecine, une communication sur les avantages du furfurol polimérisé pour sauvegarder la santé du fumeur.

Le filtre qu'ils ont fabriqué a 11 mm. de long et 8.65 de diamètre. Il retient les corps colorés, et en particulier les goudrons, très cancérigènes, dans la proportion de 50%. Une fois ces filtres mis au point (pratiquement ils ressemblent aux filtres ordinaires que l'on trouve dans le commerce), les médecins les ont essayés sur près de cent volontaires choisis parmi les grands fumeurs souffrant de troubles occasionnés par le tabac, mais n'étant pas atteints de lésions organiques du poumon.

Parallèlement à cette centaine de "cobayes", un groupe témoin aussi nombreux a utilisé, pendant le même temps, des cigarettes munies de filtres ordinaires.

L'expérience menée pendant un mois a prouvé que les grands fumeurs utilisant les filtres ordinaires, enregistraient une amélioration de leurs troubles (toux, irritation du larynx et de la trachée, maux d'estomac, insomnies, nervosité, etc.) dans une proportion de 20%. En revanche, avec le filtre au coton furfurolé on est parvenu à 50% d'améliorations moyennes et à 25% de résultats spectaculaires : suppressions rapides des troubles.

Tous les fumeurs ont signalé la parfaite conservation du goût de la fumée procurée par le filtre furfurolé. Ce dernier point est important non seulement pour le plaisir du fumeur mais aussi parce qu'un filtre affaiblissant le goût de la fumée conduit le fumeur à aspirer plus fortement, augmentant ainsi l'absorption de corps nocifs.

Tels sont les premiers résultats acquis ; ils sont indiscutables et leur valeur scientifique n'a pas été l'objet de la moindre discussion à l'Académie de Médecine.

La valeur de cette découverte française apparaît notamment à la parole du sénateur américain Dawson qui, chargé par le Congrès des Etats-Unis de la recherche sur la nocivité du tabac, pouvait écrire récemment : "La plupart des cigarettes avec filtres produisent autant ou plus de nicotine avec des goudrons que les cigarettes sans filtres".

Peut-être la découverte du docteur Paraf et de ses collaborateurs permettra enfin aux fumeurs de se livrer à leur vice... la conscience tranquille.

Revue de presse

Le transfert des avions américains basés en France

La décision des Etats-Unis de transférer en Angleterre et en Allemagne 200 chasseurs-bombardiers à réaction et à armement atomique, jusqu'ici basés en France, a suscité de nombreux commentaires de presse en Grande-Bretagne et dans la République fédérale. Mais il semble y avoir eu, jusqu'ici du moins, peu de commentaires en France même si l'on en juge par l'Agence France-Presse qui nous a transmis les extraits de presse cités ci-dessous parvenant de deux seulement des trois pays mis en cause.

La presse anglaise

Londres, 9. (AFP)—Le "Times" (indépendant) écrit : "Les Français ne peuvent que pâtir économiquement de la disparition des quelque 10,000 dollars que dépensaient les aviateurs américains et leurs familles.

"Ils vont également pâtir, sur le plan militaire, du refus du général De Gaulle d'adhérer à un système défensif aérien commun qui rendrait la France moins vulnérable à une attaque par air (...) L'obstruction systématique dans le domaine militaire a peu de chances d'apporter au général De Gaulle le surcroit d'influence qu'il recherche au sein de l'OTAN dans le domaine politique."

Pour le "Daily Mail" (conservateur), "La France a virtuellement cessé d'être un membre actif de l'OTAN, bien que son territoire concerne une grande importance stratégique pour l'alliance. Il serait exagéré de dire que l'OTAN montre des symptômes d'effritement. Mais, si la France obtenait sa bombe "H" à l'automne, cela pourrait la rendre encore plus indépendante qu'elle l'est actuellement. Ces changements arrivent à un moment critique. Non seulement M. Khrouchtchev se montre plus arrogant que jamais, mais en décidant de réduire leur aide militaire, les Etats-Unis montrent qu'ils n'en ont pas pour leur argent et commencent à s'en lasser. La conférence des ministres des Affaires étrangeres va reprendre prochainement. Il nous semble qu'une réunion au sommet des alliés occidentaux n'en apparaît que plus urgente."

Le "Manchester Guardian" (libéral) estime: "Le président De Gaulle croit que les véritables décisions sont prises par les Américains et par les Britanniques avant d'être simplement portées à la connaissance du Conseil Atlantique. Il se trompe, les décisions vitales sont le plus souvent prises par les seuls Américains. (...)

"Au cours des dix dernières années, l'OTAN a rempli un rôle capital de défense de la paix en Europe. La démanteler ou la détruire reviendrait à placer les Soviétiques devant une forte tentation et à les inviter à exercer une pression nouvelle sur l'Europe occidentale. Le point faible de l'OTAN actuellement n'est pas l'Alliance elle-même mais sa conception d'une tactique de l'emploi des armes nucléaires telle qu'elle l'a établie récemment.

"C'est là qu'il faut opérer des réformes. Tant mieux si le transfert des chasseurs-bombardiers en Angleterre soulève de nouvelles discussions en Grande-Bretagne et au sein de l'Alliance. Tant mieux si le Labour Party prend part aux discussions.

"C'est un comportement raisonnable à la différence au sujet de l'Alliance atlantique que M. Cousins cherche aparemment à obtenir aujourd'hui de ses syndicats".

Pour le "Daily Telegraph" (conservateur), "le devoir de la Grande Bretagne, devant une telle situation, est de permettre au commandant suprême de l'OTAN de poursuivre efficacement son travail. Il serait vraiment étrange que, dans la confusion des débats de cette semaine, les partisans travaillistes du club non nucléaire se mettent à critiquer les efforts des Etats-Unis pour éluder les requêtes de la France en vue de son adhésion au club nucléaire".

La presse allemande

Bonn, 9. (AFP) — Le transfert des bombardiers atomiques américains de France en Grande-Bretagne et en République fédérale est accueilli avec regret par les journaux de l'Allemagne de l'ouest qui y voient le signe d'une crise politique au sein de l'OTAN à la veille de la conférence de Genève.

Le grand journal indépendant de Hambourg "Die Welt" constate que le transfert des bombardiers en territoire allemand posera aussi de sérieux problèmes militaires au ministre fédéral de la Défense Franz Josef Strauss, et qu'il fait apparaître à nouveau la crise politique séparant la France des deux puissances atomiques occidentales, "alors qu'un apaisement serait plus nécessaire que jamais à la veille de la conférence de Genève".

Le "General Anzeiger", qui exprime fréquemment l'opinion des milieux industriels, estime que le transfert en Allemagne de quelques centaines d'aviateurs américains d'élite correspond parfaitement à la tendance du président de Gaulle à préférer voir les forces américaines stationnées en dehors de France.

"L'idée, assure-t-il, que cette concentration de matériel militaire en territoire allemand pourrait représenter un risque accru pour la République fédérale est certainement la dernière des préoccupations du grand homme d'Etat français".

Le grand journal indépendant de Francfort, "Frankfurter Allegemeine Zeitung", rappelle que le transfert des bombardiers est dû à l'aspiration de la France à jouer un rôle de dirigeant au sein de l'OTAN et à sa politique conséquente en vue de devenir une puissance atomique.

"Ceux qui reprochent à Paris d'être un trouble-fête, ajoute-t-il, ne doivent pas oublier qu'une partie de la responsabilité incombe à Washington. On n'a pas encore pu s'habituer à l'idée que la France de De Gaulle n'est plus la 4ème République. Paris a un gouvernement fort. Les Etats-Unis devraient reconsidérer leur attitude à l'égard de l'Europe, devenue plus indépendante. La décision du général Norstad était matériellement nécessaire, mais elle ne résout pas le problème de la diplomatie au sein de l'OTAN."

Un problème dramatique

Paris — (AFP) — Chaque année il naît en France deux mille enfants "moteurs-cérébraux". Ces enfants qui ne sont pas complètement paralysés ne peuvent cependant se servir normalement de tous leurs membres, soit qu'ils présentent des raideurs anormales, soit qu'ils présentent des mouvements incontrôlés.

Le nombre de ces infirmes s'élève à environ quarante mille pour la France et chaque année, nous l'avons dit, il en naît deux mille. C'est un problème dramatique pour ces enfants comme pour leurs parents et tous les efforts doivent être mis en oeuvre pour rééduquer ces petites victimes.

Cette rééducation n'est possible que dans la mesure où l'intelligence de l'enfant est suffisante, ce qui est le cas la plupart du temps, et que si les troubles moteurs ne sont pas trop intenses.

Cette thérapeutique est une oeuvre de longue haleine qui demande une collaboration étroite entre éducateurs, médecins et parents. La rééducation doit porter autant sur le psychisme de l'enfant (par exemple lui apprendre à marcher sans craindre de tomber) que sur les troubles moteurs eux-mêmes.

la chronique de

UNE REINE CERTAINEMENT PAS POSEUSE

marc thibeault

Les commentateurs français du téléreportage d'hier soir sur le Stampede de Calgary, qui nous fut présenté parce que Sa Majesté la reine Elisabeth y assistait, ont semblé assez mal informés sur ce qui devait s'y passer... Dès le début, ils nous annoncèrent que la reine n'assisterait qu'à deux courses de chariots dits "chuckwagons"... Or, elle en vit pas moins de neuf!... lesdits commentateurs s'étonnant de la chose d'une course à l'autre en commençant par la troisième... Les caméras, au début, ont aussi trop voulu saisir une ou des expressions particulières de Sa Majesté alors qu'elle regardait les courses... Espérant qu'elle pousse un "Oh!" ou un "Ah!" accompagné d'un geste-surprise, le réalisateur laissa à tout hasard (ce qui ne lui rapporta rien) une caméra braquée sur elle, ignorant de nous montrer les courses, sauf au départ et à l'arrivée... avec le résultat qu'il manqua presque totalement la sensationnelle troisième course... ce qui désappointa certainement les téléspectateurs qui entendaient le commentateur et la foule pousser, eux, beaucoup de "Oh!" et de "Ah!"... Le téléreportage dura 83 minutes, soit sept de moins que les 90 prévues... il aurait été évidemment beaucoup plus court si, comme on nous l'annonça, la reine n'avait regardé que deux courses au lieu de neuf!... Encore une fois, cependant, il faut dire que Sa Majesté nous a beaucoup intéressé... Elle est, plus que jamais, d'un naturel remarquable et n'est aucunement gênée (dans le sens de faire les gestes ou de prendre les attitudes qui lui plaisent) par les caméras de TV... Ainsi, avant d'appuyer ses mains sur le toit de la voiture la paradant debout, elle toucha délicatement ce toit pour ensuite regarder s'il salissait ses gants blancs... Lorsque trois avions-réacteurs "Golden Hawks" passèrent bas au-dessus d'elle en faisant un tapage du tonnerre, elle sursauta et releva la tête en tenant son chapeau comme pour reprocher à ces trois aviateurs téméraires de l'avoir ainsi énervée... Plus tard, après avoir mis ses verres fumés (qu'elle descendit ensuite sur le bout de son nez!), on la vit se pencher vers le Maire de Calgary pour lui demander des explications en posant le bras gauche sur sa hanche... En quittant son siège, elle secoua son manteau pour y faire tomber la poussière qui s'y était posée durant les courses disputées sous son nez... Enfin, on la vit de nouveau pointer du doigt, geste que tant de mamans ont déjà reproché à leurs fillettes mais que la Reine exécute chaque fois, semble-t-il, qu'elle paraît à la TV... Bref, une Majesté très à l'aise, très naturelle et certainement pas poseuse!... Ah! Oui, il y eut aussi ce cowboy-animateur qui faisait chanter en choeur par l'immense foule l'air "Home On the Range" — en lisant lui-même les paroles sur un bout de papier!

VALCOUR, GENEST DANS UN FILM DE DISNEY ?

Pierre Valcour et Emile Genest, cette semaine, ont rencontré un représentant des studios Walter Disney qui cherchent deux comédiens canadiens-français pouvant personnifier deux trappeurs parlant l'anglais avec un authentique accent canadien-français... personnages faisant partie d'un film de Disney qui, en vérité, met en vedette un ours ayant adopté un petit chien... Les scènes avec ces animaux sont déjà tournées... Valcour et Genest, qui n'auront pas à paraître dans "les Plouffe" la saison prochaine, sont très intéressés puisque cela peut leur ouvrir un nouvel horizon... Hollywood!... Et nous espérons certes qu'ils obtiendront les rôles en question car ils ont certainement la personnalité — et l'accent — recherchés par le metteur en scène de Disney... Les grandes régates annuelles de Salaberry-de-Valleyfield seront télédiffusées en direct samedi et dimanche, de 4 h. 30 à 5 h. 30 chaque fois... Le comédien François Lavigne, qui a déjà fait ses preuves comme conducteur dans les courses de hors-bords et de motogodilles, sera l'un des commentateurs de ces téléreportages sportifs... Le perroquet "Jo-Jo", qu'on a pu voir aux télémissions "La Vie qui Bat", "Sang et Or" et "La Boîte à Surprises", s'est envolé!... Il semble qu'il ait été volé à une kermesse tenue à Laflèche, au grand désespoir de son gardien, Elmer Rivard... Celui-ci est prêt à donner une récompense à quiconque l'informera à propos de "Jo-Jo"... On peut le rejoindre au local 778 de Radio-Canada.

LOUISE DUQUET SAIT VOYAGER

L'élégante Louise Duquet, qui était la partenaire de Bruno Cyr aux télémissions "Savez-vous voyager?" et "Vous êtes témoin", sera la nouvelle "Mlle Météo" du poste de télévision WCAX, Burlington, canal 3, à compter de lundi prochain... Tous les soirs, du lundi au vendredi, de 11 h. 15 à 11 h. 20, la jolie Louise, qui doit nous revenir l'automne prochain dans "Vous êtes témoin", donnera en effet les dernières prévisions atmosphériques... Ce qui ne l'empêchera pas de s'occuper à Montréal de Louelen Productions Inc., dont elle est la co-directrice avec Hélène Beaudry... Joyce Davidson avait-elle tout prévu?... On a révélé, avant-hier, que la blonde commentatrice de "Tabloid" avait formé sa propre compagnie, "Joyce Davidson Limited", le 22 mai dernier alors qu'elle obtint une charte provinciale du gouvernement ontarien... D'après Mlle Davidson, cette compagnie s'occupera de sa carrière au Canada et aux Etats-Unis... "et aux Etats-Unis"... détail intéressant... Le 18 juin, elle faisait sensation à la télémission américaine "Today" avec son célèbre commentaire sur la vite royale, petit scandale suffisant pour lui ouvrir d'intéressants horizons outre-frontière... Si le truc était prévu, la jolie commentatrice devrait changer le nom de sa compagnie pour: "Joyce Davidson Unlimited"!

Et sur ce... A LUNDI.

À LA TV

2—CBFT — Montréal
3—WCAX — Burlington
4—CFCM — Québec
5—WPTZ — Plattsburg
6—CBMT — Montréal
7—CHLT — Sherbrooke
8—WMTW — Poland Spring

VENDREDI

2:30 P.M.
7: O.T.J.

3:30 P.M.
7: Ciné-Feuilleton

3:45 P.M.
7: Cinéfeuilleton

4:00 P.M.
3: Brighter Day
4: Long métrage
5: Truth or Consequences
7: Menu à la carte
8: Bandstand

4:15 P.M.
3: Secret Storm

4:30 P.M.
3: The Edge of Night
5: County Fair
7: Actualité Féminine

4:45 P.M.
7: Théâtre des Petits

5:00 P.M.
3: Chuckwagon Tales
5: Romper Room
6: Discoveries
7: Stories of the Century
8: Engine House

5:30 P.M.
2, 4, 7: Les frères Obus
5, 6, 8: Mickey Mouse

6:00 P.M.
2, 4 Nouv. sport
5,8: News
6: Colonel Flack
7: Melody Ranch

6:10 P.M.
3: Sport News
8: Movie

6:30 P.M.
5: Looney Tunes
6: Metro
7: Nouvelles

6:45 P.M.
3: Douglas Edwards
5: CBC News

6:55 P.M.
4: Manchettes int.

7:00 P.M.
2: Edition métropolitaine
3: Whirlybirds
4: Sur la scène nat. et prov.
5: North Country
6: Tabloid
7: Le courrier de...

7:15 P.M.
2: Téléjournal
4: Ciné feuilleton

7:25 P.M.
2: Ce soir

7:30 P.M.
2: Cinéfeuilleton
3: Rawhide
4: Sans atout
5, 8: Rin Tin Tin
6: Sergeant Bilko
7: Passe-temps

7:45 P.M.
2, 4, 7: Pour elle

8:00 P.M.
2, 7: Carrefour
4: Fantaisie estivale
5: Disney Presents
6: Suspicion
8: Baseball Warm-up

8:15 P.M.
8: Baseball

8:30 P.M.
2, 4, 7:Le Théâtre des Etoiles
3: Colonel Flack

9:00 P.M.
2, 4, 7, Robin des Bois
3: Phil Silvers
5: M Squad
6: Who Knows

9:30 P.M.
2, 4, 7: Camera '59
3: Playhouse
5: West. Theatre
6: Country Hoedown

10:00 P.M.
2, 4, 7: L'Art de chanter
3: The Lineup
5, 6: Boxe

10:30 P.M.
2, 4, 7: Affaires de famille
3: Amateur Hour
8: News-Weather

10:45 P.M.
5: Jack Pot Bowling
6: Jim Coleman

11:00 P.M.
2, 4, 7: Téléjournal
3, 5, 6: News
8: Movie

11:15 P.M.
2, 7: Nouv. Sport
4: La boîte aux images
5: Movie
6: Viewpoint

11:20 P.M.
2: Ciné-vedette
3: Ready on Stage 3
6: Sports Final
7: News Round-Up

11:30 P.M.
6: Premiere Performance
7: Ciné-vedette

SAMEDI

CBFT — Canal 2
P.M.
4:30—Régates de Valleyfield
5:30—César
6:00—Nouv. Sport
6:05—Musique
7:00—Ce soir
7:15—Téléjournal
7:30—Cinéfeuilleton
7:45—Club des autographes
8:30—Chacun son métier
9:00—Samedi 9 heures "La fosse aux serpents"
10:30—Rythmes
11:00—Téléjournal
11:15—Sports
11:20—Long métrage "Huit heures de sursis"

WCAX — Canal 3
AM
9:30—Capt. Kangaroo
10:30—Mighty Mouse
11:00—Crossroads
11:30—Big Picture
12:00—News
PM
12:30—Portfolio of Plays "Gabriel Over the White House"
2:15—Baseball
5:00—Horse Race
5:30—Dance Date
6:00—News, Sports
6:30—Command Performance "The Chocolate Soldier"
8:30—Dead or Alive
9:00—Brenner
9:30—Have Gun Will Travel
10:00—Gunsmoke
10:30—Sea Hunt
11:00—News
11:20—Ready on Stage 3 "The Cruel Sea"

CFCM — Canal 4
PM
4:30—Régates de Valleyfield
5:30—César
6:55—Manchettes internationales
7:00—Sur la scène nationale et provinciale
7:15—Cinéfeuilleton
7:30—Court métage
7:45—Club des autographes
8:30—Chacun son métier
9:00—Samedi 9 heures "La fosse aux serpents"
10:30—Court métrage
11:00—Téléjournal
11:15—Nouvelles sportives
11:20—Météo
11:25—Cinéma du samedi "Miracle de la 34e Rue"

WPTZ — Canal 5
AM
10:45—Christian Science
11:00—Ruff & Reddy
11:30—Fury
PM
12:00—True Story
12:30—Detective's Diary
1:00—Western Theatre
1:45—Leo Durocher Warm-up
1:55—Baseball
5:30—Variatones
6:00—News
6:15—Topic
6:30—Jubilee USA
7:00—Special Agent No 7
7:30—People Are Funny
8:00—Perry Como Show
9:00—Lawrence Welk
10:00—O Henry Playhouse
11:00—Hollywood Wrestling

CBMT — Canal 6
PM
5:30—Rin-Tin-Tin
6:00—Mr. Fix It
6:15—Calgary Stampede
6:45—News
7:00—Ivanhoe
7:30—Swing Easy
8:00—Perry Como Show
9:00—Naked City
9:30—Great Movies "The Rocking Horse Winner"
11:00—News
11:10—Sports
11:15—Royal Visit
11:25—Feature Film "The Blue Veil"

CHLT — Canal 7
PM
2:30—O. T. J.
3:30—Far-West
4:30—Régates de Valleyfield
5:30—Jamboree
6:30—Télé-Bulletin
6:45—Météo, Sports
7:00—Dans les Cantons
7:15—Quadrilles
7:45—Club des autographes
8:30—Chacun son métier
9:00—Samedi 9 heures "La fosse aux serpents"
10:30—Rythmes
11:00—Téléjournal
11:15—Nouv. sport.
11:20—News
11:30—Cinéma (français). "Mademoiselle Swing"

WMTW — Canal 8
AM
11:30—Michael's in Africa
PM
12:00—Uncle Al
1:00—Town and Country Time
1:30—Air Force Story
1:45—Rex Sox Warm Up
2:00—Red Sox Baseball
4:30—Saturday Show-Time "Between Two Worlds"
6:00—The Early Show "Kid From Kokomo"
7:30—Damon Runyon Theatre
8:00—Jubilee U.S.A.
9:00—Lawrence Welk
10:00—Sammy Kaye Show
10:30—Best Movies "Night and Day"

SÉLECTIONS DE LA SOIREE

5 H. 30

2, 7 — **Les Frères Obus**: ceux-ci nous donneront une démonstration de boxe. Animateur: Cioni Carpi.

6 H. 00

6 — **Colonel Flack**: "The Producer" avec Alan Mowbray.

6 H. 10

8 — **The Early Show**: le film "Tear-Gas Squad", tourné il y a 19 ans, avec Dennis Morgan, Gloria Dickson et John Payne.

7 H. 45

2, 7 — **Pour Elle**: visite au château de Chenonceau et au restaurant "Le Bon Laboureur".

8 H. 00

6 — **Suspicion**: "Eye For An Eye" avec Ray Milland, Kathleen Crowley et Macdonald Carey.

8 — **Red Sox Baseball**: télédiffusion en direct de la joute de baseball disputée entre les Yankees de New-York et les Red Sox de Boston.

9 H. 00

6 — **Who Knows?**: avec le Dr Daniel Glyn et les professeurs Walter Kenyon et John Lunn.

9 H. 30

3 — **Playhouse**: "The Connoisseur" avec Barbara Rush et Michael Rennie.

5 — **Western Theatre**: "The Coward of Fort Bennett" avec Ronald Reagan, John Dall et Neville Brand.

10 H. 00

2, 7 — **L'Art de Chanter**: Charles Panzera et sa femme, Magdeleine, parleront des différents aspects de l'art lyrique: pose de la voix, respiration, agilité vocale, interprétation du lied et de la mélodie et prononciation. Première d'une série de huit émissions.

6, 5 — **Cavalcade of Sports**: télédiffusion en direct du combat de championnat mondial que se disputeront les poids mi-moyens Don Jordan, champion, et Denny Moyer. Il s'agit d'un match de 15 rondes télédiffusé de Portland, Oregon.

10 H. 30

2, 7 — **Affaires de Famille**: "La

Voir SÉLECTIONS en page 7

RADIO

AU CADRAN: CFCF 600, CBF 690, CKAC 730, CJAD 800, CKVL 850, CKVL-FM-96.9 mégacycles, au cadran FM, CBM 940, CJMS 1280

VENDREDI

5:00 P.M.
CKAC—Gaietés musicales
CBF—Métro-magazine
CKVL—Hit Parade
CKVL-FM—Mus. de scène
CJMS—Manchettes
CFCF—Steve's Place
CBM—Tempo
CJAD—Spinarama

5:15 P.M.
CJMS—Studio

5:30 P.M.
CBF—Paris chante
CKVL-FM—Fiesta
CJMS—Nouvelles

5:45 P.M.
CJMS—Vedettes
CFCF—Doug. Smith

6:00 P.M.
CKAC—Evénements...
CBF—Radio-journal
CKVL-FM—Valse
CJMS—Angelus
CFCF—N & Steve's Place
CJAD—Sports

6:15 P.M.
CKAC—Sports
CJMS—Editorial
CJAD—Gerry Bascombe

6:30 P.M.
CKAC—Monde ce soir
CBF—Rond-point
CKVL-FM—Grands concerts
CJMS—Nouvelles

6:45 P.M.
CKAC—On veut savoir
CJMS—Caravane

7:00 P.M.
CKAC—Le rosaire
CBF—L'Anglais en vacances
CKVL-FM — Trigane
CJMS—Nouvelles
CFCF—It happened
CBM—Royal Visit
CJAD—Eye Witness

7:15 P.M.
CKC—Ce qui se brasse
CBF—Quand l'opéra
CJMS—Vedettes
CFCF—Steve's Pl.
CJAD—Gerry Bascombe

7:30 P.M.
CKAC—Musique-actualité
CKVL-FM—Voix les plus connues
CJMS—Nouvelles
CBM—Trump Davidson

7:45 P.M.
CBF—Valses
CJMS—Caravane
CBM—Four Gentlemen
CJAD—L. Thomas

8:00 P.M
CKAC—Gaietés musicales
CBF—Folklore
CKVL-FM—Ballet
CJMS—Heure cont.
CFCF—Assignment
CBM—Theatre
CJAD—Adv. in Music

8:30 P.M.
CBF—Les écrivains
CKVL—Succès du jour
CKVL-FM—Opéra
CJMS—Nouvelles
CFCF—Cross Section
CBM—Now I Ask You

9:00 P.M.
CKAC—Album pop.
CBF—Croquemitoufle
CKVL—Danse
CKVL-FM—Symphonie
CJMS—Manchettes
CFCF—Sound Stage
CBM—Songs of my People
CJAD—World Tonight

9:20 P.M.
CJAD—Opinions
CJMS—Orchestre

9:30 P.M.
CBF—Harmonie
CJAD—U.S. Marine Band

9:45 P.M.
CKVL-FM—Soc. des concerts

10:00 P.M.
CBF—Radio-journal
CKVL—Valse
CKVL-FM—Concert BBC
CFCF—Stereo
CBM—News
CJAD—Starlight Concert

10:15 P.M.
CBF—Perspectives int.
CBM—Special Speaker

10:30 P.M.
CBF—Quelque part
CKVL—Prière du soir
CBM—Concert

10:45 P.M.
CKAC—Revue nouvelles
CKVL—Trigane
CJMS—Sportorama

11:00 P.M.
CKAC—Sportifs
CBF—Adagio
CKVL—Orchestres
CJMS—Live Show
CFCF—N's Sports
CBM—Gilmour's Albums
CJAD—Sports

11:15 P.M.
CKAC—Chant du soir
CFCF—Panorama R.V.
CJAD—Dreamtime

11:30 P.M.
CKAC—Mus. de danse
CBF—Fin du jour
CKVL-FM—Mus. de chambre

12:00 P.M.
CKAC—Danse
CBF—Fin des émissions
CKVL—Don Patrol
CKVL-FM—Jazz
CJMS—Jusqu'à l'aube.
CFCF—Bandstand
CBM—It is written
CJAD—Nouvelles

12:45 P.M.
CKVL—Voices you...

SAMEDI

5:00 A.M.
CKVL, Bonne hum
CFCF, Bandstand

5:30 A.M.
CJAD, Mus. Clock

6:00 A.M.
CKAC, Messe
CKVL, Ste-Anne
CJMS, Manchettes
CFCF, Woodman

6:15 A.M.
CKVL, Prière
CJMS, Manchettes
CJAD, St. Francis

6:30 A.M.
CKAC, Bonjour
CKVL, Pianorama
CJAD, Mus. Clock

6:45 A.M.
CJMS, Editorial

7:00 A.M.
CKAC, J. Duceppe
CBF, Prière
CKVL, St-François
CKVL-FM, Concert
CFCF, Woodman
CBM, Concert

7:15 A.M.
CBF, Opéra 4 sous
CKVL, Succès du jour
CJMS, Sportorama

7:30 A.M.
CKVL-FM, Concert
CBM, Concert

7:45 A.M.
CKAC, Oratoire
CBM, Plain Talk

8:00 A.M.
CKAC, Nouvelles
CKVL, Famille Soucy
CJMS, Sportorama
CFCF, Woodman
CBM CBC, News

8:15 A.M.
CKAC, J. Duceppe
CBM, Outdoors
CJMS, Manchettes

8:30 A.M.
CBF, Rythmes
CJMS Nouvelles
CBM, Fore! Golfers

9:00 A.M.
CKAC, Les Canad.
CBF, Fantaisies
CKVL, Zézette
CKVL-FM, Symphonie
CBM, Fry Frolics
CJAD, Scouting

9:15 A.M.
CJAD. Townships

9:30 A.M.
CBF, Tante Lucile
CJMS, Carrousel
CKVL, Call Me Uncle

9:45 A.M.
CJAD Garden Gate

10:00 A.M.
CKAC, Vacances au soleil
CBF, Boîte aux merveilles
CKVL-FM, Chant
CFCF, Week End
CBM, Saturday Sh.
CJAD, Garry Bascombe
CKVL, Boîte à mu.

10.30 A.M.
CKAC, En le place
CKVL-FM, Fanrare H.F.
CKVL, Chanteville
CBF, Heure des jeunes
CJMS, Vedettes
CBM, Prair. Trails

10:45 A.M.
CJMS, Carrousel
CBM, Fernand Abbie

11:00 A.M.
CKAC Gaietés mu.
CBF, Mus. de ballet
CKVL-FM, Compositeurs
CKVL, Boîte à mu.
CFCF, Pops in Stereo
CBM, Jazz at Best
CJAD, Lakeshore

11:30 A.M.
CKAC Bricoleurs
CKVL-FM, Concerto
CJMS, Vedettes

11:45 A.M.
CKAC, Gaieté mu.
CJMS, Carrousel
CJAD, Sports Mag.

12:00 MIDI
CKAC, Chansons
CBF, Fête au village
CKVL-FM, Orgues
CJMS, Livraison spéciale
CFCF, Sp'ts Lineup.
CBM, CBC, News
CJAD, Hit Parade

12:15 P.M.
CJMS, Vedettes
CBM, Stamp Club

12:30 P.M.
CBF, Réveil rural
CKVL-FM, Violon
CFCF, Fr. Sinatra
CBM, Farm. Club

12:45 P.M.
CJMS, Carrousel
CBM, Movie Scene

1:00 P.M.
CKAC, Nouvelles
CBF, R.-Journal
CKVL, Hit Parade
CKVL-FM, Tour du monde
CFCF, Herbert
CBM, CBC News
CJAD, Kirby Derby

1:15 P.M.
CKAC, Hit Parade Canadien
CBF, Sur 3 temps
CJMS, Editorial
CBM, This Week

1:30 P.M.
CBF, Musique
CKVL-FM, Voix cél.
CBM, Basin St.

2:00 P.M.
CKAC, Hit Parade
CBF, A la carte
CKVL-FM, Sérénade
CFCF, Baseball

2:15 P.M.
CJMS, Rendez-vous

2:30 P.M.
CKVL-FM, Virtuosité

3:00 P.M.
CKVL-FM, Orc. célèbres

3:30 P.M.
CKVL-FM, Maîtres du clavier
CJMS, Succès

3:45 P.M.
CJMS, Studio

4:00 P.M.
CKAC, Evénements soc.
CKVL-FM, Opérettes
CJAD, Hi-Fi Club

4:30 P.M.
CKAC, Radio Sacré-Coeur
CKVL-FM, Ouvertures
CJMS, Petit bal

4:45 P.M.
CKAC, Mus. espag.
CJMS, Studio

5:00 P.M.
CKAC, Musique-act
CKVL-FM, Musique de scène
CBM, Traditional Echoes
CFCF, Bands

5:30 P.M.
CKAC, Les invités de Jean Duceppe
CBF, Pot pourri
CKVL-FM, Fiesta
CBM, Jazz
CJAD, Gene Kirby

5:45 P.M.
CBF, Vie française
CJMS, Vedettes
CJAD, Bing Sings

6:00 P.M.
CKAC, Apéritif m.
CBF, Radio-journal
CKVL-FM, Valse
CJMS, Angelus
CBM, CBC News
CJAD, News
CFCF, Bands

6:15 P.M.
CKAC, Sports
CBF, La langue bien pendue
CJMS, Editorial
CBM, Press Tour
CJAD, Gene Kirby

6:30 P.M.
CKAC, Monde ce...
CBF, Rien qu'une chanson
CKVL-FM, Grands concerts
CJMS, Nouvelles
CFCF, News-Sports
CBM, Royal Visit

6:45 P.M.
CKAC, Veut savoir
CJMS, Caravane
CFCF, Bands
CBM, Stu Davis

7:00 P.M.
CKAC, Le Chapelet
CKVL-FM, Tzigane
CBF, Sonorités
CJMS, Nouvelles
CFCF, It Happened Today
CBM, Don Messer
CJAD, Junction

7:15 P.M.
CKAC, Valses et chansons
CJMS, Vedettes
CFCF, Hit Parade

7:30 P.M.
CBF, Chron. can.
CKVL-FM, Voix les plus connues
CJMS, Nouvelles
CBM, Prairie Showcase

7:45 P.M.
CJMS, Caravane

8:00 P.M.
CKAC, Gaietés m.
CBF, Revue de la semaine
CKVL-FM, Ballet
CJMS, Heure cont.
CFCF, Sat. Jamb.
CBM, Leicester Square
CJAD, Bd Parade

8:30 P.M.
CKAC, Albums classiques
CBF, Ça, c'est Montréal
CKVL, Succès
CKVL-FM, Opéra
CBM, Ça, c'est Montréal

9:00 P.M.
CBF, Concert-jazz
CKVL, Danse
CKVL-FM, Symphonie
CFCF, Juke Box
CBM, Four's company

9:15 P.M.
CJMS, Orchestre

9:30 P.M.
CBF, Kiosque à musique

10:00 P.M.
CKAC, Album pop.
CBF, Mus. de dan
CKVL, Valse
CKVL-FM, Musique Polonaise
CBM, For Valor

10:30 P.M.
CKVL, Prière
CBM, Music Fest.

10:45 P.M.
CKAC, Nouvelles
CKVL, Tzigane
CJMS, Sportorama

11:00 P.M.
CKAC, Sportifs
CBF, Adagio
CKVL, Danse
CKVL-FM, Tchaikovsky
CJMS, Live Show
CFCF, N's. Sports

11:15 P.M.
CKAC, Chant du Soir
CFCF, Juke Box
CJAD, Dreamtime

11:30 P.M.
CKAC, Danse
CBF, Fin du jour
CKVL-FM, Sonates

12:00 MINUIT
CFCF, Bandstand
CKVL-FM, Tour du monde
CBM, T. C. Bandstand
CJAD, Fin

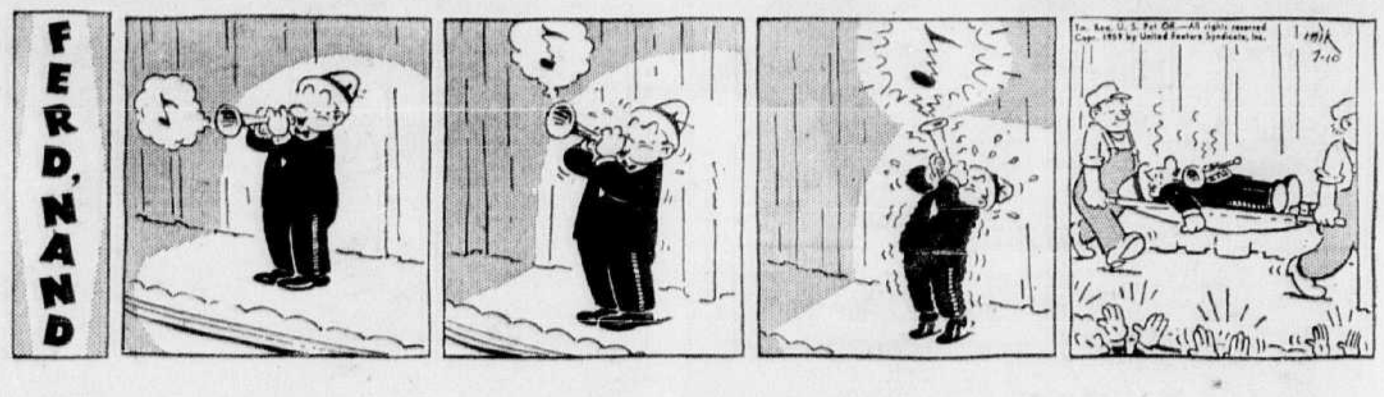

Des Néo-Canadiens à "Vacances au soleil"

La nouvelle émission d'été de CKAC, "Vacances au soleil", qu'on peut entendre chaque samedi matin à 73 au cadran, de 10 h. à 10 h. 30, réserve toujours à ses jeunes auditeurs d'agréables surprises.

Le programme de demain, par exemple, a été entièrement enregistré, au cours de la semaine, au camp d'été des néo-Canadiens, à Vaudreuil-village. Outre les vedettes habituelles, Guy Messier et Mariette Duval, il présentera un petit Arabe, un petit Niçois, un petit Lithuanien et un petit Anglais

On y entendra aussi une entrevue du monitieur des Lithuaniens, monsieur Maurice Da Sylva, avec le Père aumônier des Lithuaniens. Et, comme de coutume, Guy Messier, l'auteur des textes, dira un joli conte, avec la talentueuse collaboration de Mariette Duval. Le conte de cette semaine racontera l'histoire d'une danseuse de ballet.

Que les jeunes auditeurs de CKAC ne manquent donc pas d'écouter "Vacances au soleil", une réalisation de Jeannette Brouillet, demain matin, de 10 h. à 10 h. 30, et... chaque samedi matin, à 73 au cadran!

CHOCOLATS CHARLES VERMIFUGES

Votre enfant a des vers s'il a les yeux cernés, s'il souffre de démangeaisons au nez et à l'anus, s'il a mauvaise haleine, s'il maigrit visiblement. Les CHOCOLATS CHARLES VERMIFUGES les feront disparaître

LIMONADE ASEPTA EMBELLIT par l'éclat du teint

N.S Agréable au goût

LAXATIVE-PURGATIVE

ANNONCE

Vous aide à surmonter L'ENNUI des FAUSSES DENTS qui remuent

Ne soyez plus ennuyé ou mal à l'aise à cause de fausses dents qui remuent et se déplacent. FASTEETH, une poudre alcaline améliorée non acide, dont vous saupoudrez vos dentiers, les tiendra plus fermement et avec plus de confort. Evitez l'ennui des dentiers trop lâches. Procurez-vous FASTEETH dans n'importe quelle pharmacie.

ANNONCE

BOUTONS

Si vous êtes affligé de Boutons, Eczéma, Démangeaisons, Desquamation, Psoriasis, Acné, Pied d'Athlète, Comédons ou Rougeurs, essayez NIXODERM ce soir. Agit pendant le sommeil. 1. Calme les démangeaisons, brûlures, douleurs cuisantes en 7 minutes. 2. Tue de nombreux microbes, qui sont souvent la vraie cause des troubles cutanés. 3. Aide à cicatriser la peau, la rendre plus douce, plus souple, plus claire. Demandez NIXODERM à votre pharmacien aujourd'hui. Satisfaction, sinon remboursement de votre argent. Et, pour l'antisepsie de la peau, employez le Savon Médicamenté NIXODERM.

SERVEUSE ABSENTE!

Les pieds de Marie l'avaient rendue presque folle jusqu'à ce que ses amies lui eussent dit comme Buckley's WHITE RUB est merveilleux pour les pieds sensibles, douloureux et qui brûlent. Après la première application de cette préparation blanche comme neige, elle était de retour au comptoir avec deux pieds qui ne la faisaient plus souffrir et le sourire aux lèvres! Rien ne fait paraître vieux comme les maux de pied. Pourquoi alors souffrir et paraître vieux, quand un soulagement bienfaisant ne coûte que 59¢? En vente partout!

PROMPT SOULAGEMENT DES PIEDS FATIGUÉS

LINIMENT "TRIOMPHE DE LA DOULEUR" MINARD

VOTRE HOROSCOPE

à partir de minuit ce soir

LES PERSONNES NEES LE 11 JUILLET: Vous avez un besoin impérieux d'ordre, vous ne laissez rien traîner. L'enfant qui naîtra demain aura aussi cette caractéristique, vous n'aurez pas à le sermonner et à toujours ramasser les objets derrière lui. Cependant pour développer ses talents, il aura besoin de leçons morales et spirituelles et d'une éducation suivie.

LE BELIER (Du 21 mars au 19 avril) — Voici le temps de remplir cette obligation que vous avez dû laisser de côté durant la semaine. Vous recevrez une merveilleuse invitation que vous devrez accepter, elle vous procurera joie et repos. Faites-en une occasion d'augmenter votre prestige.

LE TAUREAU (Du 20 avril au 20 mai) — Vous aurez une journée rêvée pour vous récréer et pour faire du sport, si vous en êtes fervent. Suivez les conseils d'un expert en beauté, il vous aidera à améliorer votre apparence physique.

LES GEMEAUX (Du 21 mai au 21 juin) — Lorsque vous aurez mis votre maison dans un ordre parfait, vous égayerez un peu plus son atmosphère, en ajoutant quelques articles de couleur et de nouveaux bibelots. Trouvez de nouveaux moyens d'économiser votre énergie.

LE CANCER (Du 22 juin au 21 juillet) — Les questions d'argent et de succès vous préoccuperont demain. Vous en discuterez avec vos associés, sans crainte d'exprimer vos propres idées; les différences d'opinion s'aplaniront.

LE LION (Du 22 juillet au 21 août) — La journée de demain vous fera prendre nettement conscience des réparations à effectuer sur votre propriété, qui ajouteront à sa beauté et à sa valeur. Améliorez votre système de fiches et de classement de livres. Faites spécialement attention lorsque vous conduirez la voiture.

LA VIERGE (Du 22 août au 22 septembre) — Faites-vous un point d'honneur de passer la journée avec vos camarades les plus chers, ils vous apporteront le calme. La soirée devrait se passer en famille, ou en compagnie de quelques amis très intimes. Ne négligez pas de rendre service à ceux qui sont dans le besoin.

LA BALANCE (Du 23 septembre au 22 octobre) — Demain vous relèverez vos manches et vous remplirez rapidement tous ces devoirs que vous avez négligés dernièrement. Dans la soirée, vous jouirez pleinement de votre repos et de vos amis, parce que vous l'aurez vraiment mérité.

LE SCORPION (Du 23 octobre au 21 novembre) — Le meilleur travail, demain, se fera en coopération avec vos partenaires ou vos amis. Ne discutez pas inutilement, surtout avec vos supérieurs. Impressionnez-les par votre efficacité.

LE SAGITTAIRE (Du 22 novembre au 21 décembre) — Vous vous concentrerez parfaitement produits impressionneront celui sur votre ouvrage et les résultats qui peut aider votre avancement. Dans l'après-midi, ne perdez aucune minute, recherchez de nouvelles méthodes, étudiez les rouages de votre métier.

LE CAPRICORNE (Du 22 décembre au 20 janvier) — Voici une journée où il vous faut sortir de la routine de tous les jours. Cherchez les petits détails qui donneront une nouvelle couleur à votre occupation. Essayez de rencontrer des gens enthousiasmants et profitez au maximum de leur contact. L'être que vous chérissez vous sera une source d'inspiration.

LE VERSEAU (Du 21 janvier au 19 février) — Si vous passez beaucoup de temps à réfléchir au succès de vos entreprises et à l'amélioration de votre revenu, vous observerez bientôt de bons résultats. Développez votre sociabilité, elle pourra être un autre facteur de réussite pour vous. Ne dédaignez pas le plaisir.

LES POISSONS (Du 20 février au 20 mars) — N'oubliez pas que votre efficacité dépend en grande partie de votre repos et de votre condition de santé. Organisez de meilleures périodes de détente. Soignez un peu plus votre apparence. Rentrez chez vous de bonne heure demain.

(C. Richter, General Features Corp.)

Musique norvégienne à CKAC demain soir

Des extraits du festival de musique de Bergen (Norvège), de la musique dramatique et des airs de folklore seront entendus au programme "Festivals de la musique du monde", demain soir, de 8 h. 30 à 10 h., sur les ondes de CKAC. Les solistes seront le soprano norvégien Aase Nordmo Lovberg, qui a fait ses débuts au Metropolitan Opera, la saison dernière, et la pianiste Gina Bachauer.

Le programme commencera avec une "Marche nuptiale" de Sverre Jordan jouée par six musiciens sur des violons Hardanger. Ces instruments du 16e siècle, plus gros que des violons ordinaires, sont joués par les Norvégiens de la campagne depuis près de 400 ans. Ils ont été conçus pour être joués dehors. Cette "Marche nuptiale" sera suivie de "Les Cloches", du plus grand compositeur norvégien, Edvard Grieg.

On entendra ensuite Mme Lovberg, accompagnée par l'orchestre "Harmonien" de Bergen, dans trois arias de choix. De "La Flute enchantée" de Mozart, elle chantera l'air de Pamina, ainsi que deux extraits de l'opera "Otello" de Verdi, "Salce, Salce" et "Ave Maria".

Un orchestre jouera, sous la direction d'Eleazar de Carvalho, la "Symphonie de Chambre", opus 9, d'Arnold Schoenberg. M. Eleazar de Carvalho dirigera également l'orchestre pour l'interprétation du Concerto No 3 pour piano et orchestre, de Rachmaninoff. La soliste sera alors Mme Gina Bachauer. Ce concerto est celui que joua Van Cliburn, l'an dernier, à Moscou.

Le populaire chanteur Aimé Major interprétera quelques-uns de ses plus grands succès, sur les ondes de CKAC, demain matin, de 10h.30 à 11h., à l'émission hebdomadaire "En première place". La vedette féminine du programme sera la créatrice du succès "Mon coeur bat", Ginette Sage. Les deux étoiles de la chanson seront accompagnées par l'ensemble de Gordie Fleming.

SELECTIONS

SUITE DE LA PAGE 6

vie à deux", sketch de Marcel Dubé, avec Monique Miller et Pierre Dufresne. (Dernière émission de la saison).

11 H. 00

8 — **World's Best Movies:** le film "Between Two Worlds", tourné il y a 15 ans, avec John Garfield, Faye Emerson et Paul Henreid.

11 H. 15

5 — **Late Show:** le film "They Came to Blow Up America", tourné il y a 16 ans, avec Anna Sten, George Sanders et Ward Bond.

11 H. 20

2 — **Ciné-Vedette:** le film italien tourné en 1943, "Rossini", évidemment inspiré de la vie du célèbre compositeur, avec Nino Besozzi et Paola Barbara. (Pour adultes et adolescents).

3 — **Ready on Stage 3:** le film "The Night of the Hunter", tourné il y a quatre ans, avec Robert Mitchum, Shelley Winters et Lillian Gish.

11 H. 30

6 — **Feature Film:** "Remember the Day", tourné il y a 18 ans, avec Claudette Colbert et John Payne.

7 — **Cinéma:** le film français tourné en 1939, "Ma Tante Dictateur" avec Marguerite Moreno et Armand Bernard. (Pour adultes et adolescents).

9393 10-16

9393—La robe à boléro est un atout précieux dans la garde-robe. Ici, le modèle est très à la page avec sa taille haute; la disposition des boutons constitue un détail charmant. Grandeurs: 10, 12, 14, 16 ans. Prix 43 cents, taxe incluse.

Adresser comme suit: Dépt. des Patrons, La Presse, Montréal. Mentionner la grandeur et le numéro du patron. Inclure 43¢ par patron taxe comprise, soit par bon postal ou mandat d'express. Ne pas faire de réclamation avant 15 jours. La Presse n'est pas responsable des lettres non reçues. Prière de mentionner son nom et son adresse. TOUTE ADRESSE DOIT COMPORTER LE NUMERO DU DISTRICT POSTAL. Ces patrons, avec notes en français, ne sont pas échangeables. Ils ne sont pas en vente à nos bureaux. On ne peut s'y procurer non plus ni catalogue ni cahier de modes.

VOYAGE EN FRANCE. — Le premier prix du concours "Les voyages de CKAC" organisé l'an dernier consistait, on s'en souvient, en un voyage gratuit en France. Les gagnants, M. et Mme Roland Gingras, de Sherbrooke, avaient 12 mois pour en décider la date. Ils ont attendu jusqu'au début de cette semaine pour le faire coïncider avec le vingtième anniversaire de leur mariage. Sur cette photo, on voit, de gauche à droite, M. Claude Lapointe, du service des nouvelles de CKAC; Mlle Monique Hone, donnant son billet à M. Gingras; et Mme Gingras recevant le sien des mains de M. Jean-Paul Agnieray. M. et Mme Gingras passeront deux semaines en France.

La Fraternité des taxis plaide pour la courtoisie

Prenant à témoin les tragédies de la route, la fin de semaine dernière, M. R.-Henri Paquette, président de la Fraternité des propriétaires de taxi de Montréal, demande à tous les chauffeurs de taxi de la province de donner l'exemple de la courtoisie aux autres usagers de la route.

M. Paquette rappelle que "les routes ont été construites pour l'usage commun et qu'il est du devoir de tout automobiliste de reconnaître la fin principale de ces voies publiques". "Ce n'est pas la route, continue M. Paquette, qui fait les victimes mais l'oubli de soi. On oublie que l'on n'est pas seul à utiliser ces artères publiques et que la courtoisie doit se manifester chez l'automobiliste qui emprunte la route commune.

"Il est consolant, dit le président de la Fraternité, que les chauffeurs de taxi de la province sont de moins en moins impliqués dans les accidents de la route. En 1953, le nombre d'accidents dans lesquels des taxis étaient en cause s'élevait à 25,250 et, en 1958, le nombre a diminué à 6,334."

Causes principales

"La plupart des accidents de la route sont dus à l'ignorance des règles élémentaires de prudence et à un manque de précaution de la part du piéton comme de l'automobiliste", continue-t-il. "Il faudrait, entre autres, lors de l'émission d'un permis de conduire, établir aussi le sens des responsabilités du candidat."

M. Paquette conclut en demandant à tous chauffeurs de taxi de la province de "donner l'exemple dans les rues de nos villes, sur les routes de la province ou ailleurs, afin que par cet exemple les autres automobilistes, les imitant, pratiquent la courtoisie et la pratique de la charité chrétienne."

Bois lourd

(PC) — Le plus lourd des bois canadiens dans le commerce est celui du chêne blanc, qui pèse 49 livres le pied cube.

Tracé automatique de cartes à l'aide d'un appareil électronique

Otawa, 10. (PCf). — Le Conseil national des recherches a fabriqué un appareil électronique qui peut reproduire automatiquement des cartes à partir de photographies aériennes.

Ce système va remplacer la méthode actuelle qui consiste à reproduire les cartes par projection optique des photographies aériennes. Il va également hâter le relevé cartographique du Canada.

Le nouvel appareil transforme en équations mathématiques les dimensions des photos aériennes et, à partir de ces données, effectue le tracé automatique des cartes.

Le Conseil national des recherches a déposé un brevet pour cet appareil dont certaines parties seront frabriquées avec permis, aux Etats-Unis et en Italie. L'ordinateur à transistors sera construit par la Bendix Corporation of America et sera incorporé dans la machine par Optico Mechanics Italiana, société italienne spécialisée dans les appareils électroniques de relevés.

L'appareil a à peu près la dimension d'un réfrigérateur de capacité moyenne. On en fabriquera une cinquantaine.

Cette fois-là... peinturez pour de bon... grâce à la peinture

Conant's AAA pour l'extérieur

Si facile à appliquer . . . Résiste aux intempéries . . . Si simple d'entretien . . . Elle durera . . .

C'est la qualité qui fait toute la différence!

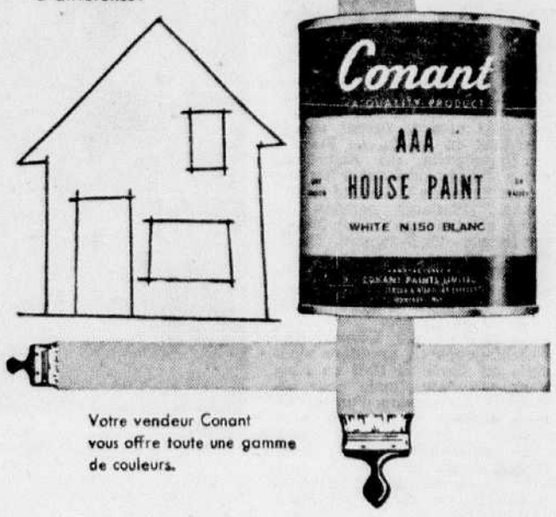

Votre vendeur Conant vous offre toute une gamme de couleurs.

OUVERT CE SOIR JUSQU'À 10 P.M. TOUTE LA JOURNÉE SAMEDI

WOODHOUSE

SPÉCIAL DU VENDREDI SOIR ET SAMEDI

S'OUVRE EN LIT DOUBLE

Mobilier DAVENPORT, 2 mcx

Se vendant... 149.95

SPÉCIAL AVEC LE COUPON seulement... 89.95

De belle apparence... un mobilier davenport, 2 morceaux, qui sera le point de mire de votre salon tout en étant pratique. Le sofa et le fauteuil sont recouverts dans un grand assortiment de tissus résistants dans les couleurs harmonieuses.

VOUS PAYEZ SEULEMENT 4.00 PAR MOIS

Notez ces caractéristiques importantes!

- Fabrication à ressorts durables
- Dossiers et sièges à capitonnage ajoutant à la durabilité
- Pattes gracieusement fuselées
- Cadres en bois dur
- Larges appuis-bras assurant un confort reposant
- Conversion facile en un lit double confortable

AUCUN DÉPÔT

(La taxe de vente à l'achat)

Jusqu'à 36 MOIS POUR PAYER

DECOUPEZ CE COUPON

CE COUPON VAUT $60. SUR L'ACHAT DE CE MOBILIER DAVENPORT

ANNONCE DANS LA PRESSE, VENDREDI 10 JUILLET

DECOUPEZ CE COUPON

WOODHOUSE

DIVISION OF GREAT UNIVERSAL STORES OF CANDA, LIMITED

105 OUEST, RUE STE-CATHERINE

coin St-Urbain — Tél.: Victor 5-9261

STATIONNEMENT GRATUIT

Parc de stationnement Silverdale près du magasin

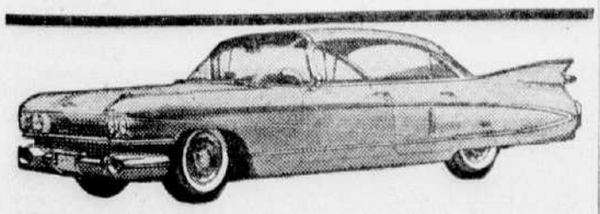

LA MEILLEURE

Personne ne vous fera une meilleure offre que Sanguinet Automobile...

sur une Cadillac '59

Sanguinet

Automobile Ltée

1965 Lafontaine à l'entrée du pont Jacques-Cartier

LA. 4-3761

Le lauréat du comité des jeunes

L'oeuvre commandée à François Morel s'intitulera "Boréal"

Le Comité des Jeunes de l'Orchestre Symphonique de Montréal a annoncé recemment que le lauréat de son troisième concours national de composition est François Morel, jeune compositeur de Montréal. M. Morel reçoit comme prix la somme de $1,000 versée pour une oeuvre originale qui sera jouée sous la direction d'Igor Markevitch aux concerts d'abonnement des 17 et 18 novembre prochains au Plateau.

L'oeuvre que ce compositeur se voit commandée est un poème symphonique dont la forme s'apparente à la passacaille et aura pour titre "Boréal", inspiré d'un poème du même nom d'Yves Préfontaine, jeune poète canadien.

Né à Montréal, le 14 mars 1926, François Morel fit ses études musicales au Conservatoire de Musique de la Province de Québec où il obtint un premier prix de Fugue. Il étudia la composition musicale sous la direction du maître canadien Claude Champagne. Ses oeuvres furent exécutées tant en Russie, en France, en Scandinavie, aux Etats-Unis, qu'au Canada ainsi qu'au Service International de la Société Radio-Canada. Plusieurs oeuvres du jeune compositeur furent jouées sur les réseaux Dominion, Trans-Canada et Français de la Société Radio-Canada. Il obtint un prix de composition musicale lors des fêtes du Centenaire de l'Université Laval de Québec.

En octobre 1953, Léopold Stokowski donna en première mondiale au Carnegie Hall de New York son "Antiphonie pour orchestre" à l'occasion d'un mémorable concert de musique canadienne.

Les oeuvres de François Morel furent à maintes reprises données en concert au Canada sous la direction de chefs d'orchestre réputés tels que Léopold Stokowski, Pierre Monteux, Wilfrid Pelletier, Sir Ernest McMillan, Jean Beaudet, Roland Leduc, Geoffrey Waddington, Alexander Brott, Otto Werner Muller, Jacque Beaudry, Paul Sherman et Neil Chotem.

Les Concerts Symphoniques de Montréal ont inclus au programme de leur saison 1955-56 "L'Antiphonie pour orchestre"; l'oeuvre fut dirigée alors par Pierre Monteux.

François Morel est membre de la Ligue Canadienne de Compositeurs, membre de l'Académie de Musique de Québec, co-fondateur de "Musique de Notre Temps" et professeur de composition à l'école de musique Nazareth.

Musicien appartenant à l'école française de la tradition de Debussy et fortement influencé par Stravinsky (période des premiers ballets) et du Bartok de l'époque de 1926, son oeuvre nous révèle un impressionniste attaché aux préoccupations harmoniques d'ordre sensuel, qui introduit dans son langage une tendance modale de style grégorien. Par la suite, il ajoutera à sa propre écriture dans ce même esprit de recherche la richesse contrapuntique de Béla Bartok.

FRANÇOIS MOREL, lauréat du prix de $1,000 du Comité des jeunes de l'Orchestre symphonique de Mointréal.

Le travail actuel de ce compositeur l'a conduit depuis lors, par son goût de la couleur, du chatoiement orchestral et du jeu sensuel d'une harmonie hérissée à l'étude des oeuvres de Messiaen, Webern et Varese dont la rencontre avec ce dernier a été des plus fructueuse.

Sa musique actuellement reflète une préoccupation pour l'efficacité d'accords qui deviennent objets et s'occupe essentiellement du phénomene sonore pour lui même dans des structures organisées.

Nous trouvons parmi les oeuvres de François Morel, "Esquisse pour orchestre op. 1" (1946-47), tre de chambre, Quatre Chants Suite de deux pièces pour orches-Japonais pour voix et piano, un quatuor à cordes, Deux Etudes de Sonorite pour piano, Antiphonie pour orchestre, Prière pour orgue, Les Rivages Perdus pour voix et piano, Cassation pour septuor à vent, Symphonie pour cuivres, Spirale pour orchestre de chambre, Rythmologue pour flûte, piano et percussions, Rituel de l'Espace pour orchestre (1957-58) oeuvre commandée par Roland Leduc pour l'émission radiophonique "Les Petites Symphonies" de Radio-Canada.

François Morel est l'auteur de nombreuses partitions de musique de scène pour la radio et la télévision du reseau français et anglais de Radio-Canada à Montreal ainsi que de nombreuses trames sonore de musique concrète.

Pour "Jovenka", qui sera tourné en Yougoslavie, Gina Lollobrigida sera entourée de Vera Miles, Barbara Bel Geddes, Steve Forrest et Alex Nichols. Le film aura trait à l'aventure de jeunes filles yougoslaves qui se transformèrent en guerilleros, durant le dernier conflit mondial. Accusées d'avoir fraternisé avec les soldats italiens, elles furent tondues et trainées dans la forêt sans aliments ni armes.

Martin Ritt fera la mise en scène du film.

Quatre concerts du Quatuor de Montréal, à Huberdeau

Une série de quatre concerts sera donnée cet été le samedi soir, par le Centre Musical et Festivals du Lac à la Loutre, situé à Weir, dans les Laurentides québecoises. Le premier de ces concerts aura lieu le samedi, 11 juillet, à 8 h. 30 du soir dans la salle de l'Orphelinat d'Huberdeau; on y entendra le Quatuor à cordes de Montréal dans un programme d'oeuvres de Haydn, Brahms et Jean Papineau-Couture.

Le quatuor à cordes No 1 de Jean Papineau-Couture lui fut commandé par le "Forest Hill Recreational Centre", près de Toronto, où il fut exécuté en première audition par le Quatuor Spivak. C'est le Quatuor à cordes de Montréal qui en donne la première audition à Montréal au concert annuel de la Ligue des compositeurs canadiens, en mars 1955. Jean Papineau-Couture est secrétaire de la Faculté de Musique de l'Université de Montréal. Il est associé au Centre Musical du lac à la Loutre depuis sa création, comme directeur des cours de théorie et de composition.

L'exécution du quatuor à cordes en fa majeur, opus 50, no 5, de Haydn, sera en harmonie avec les nombreux programmes de la saison commémorant le 150e anniversaire de la mort de ce compositeur. Le programme donné par le Quatuor à cordes de Montréal comprendra également la dernière des trois oeuvres de Brahms pour quatuor à cordes; le quatuor en si bemol majeur, opus 67.

Le Quatuor à cordes de Montréal s'est fait connaitre par ses émissions radiophoniques et ses nombreux concerts publics, non seulement dans ses interprétations du répertoire courant, mais aussi dans ses interprétations d'oeuvres contemporaines, qui ont toujours remporté un très grand succès. Radio-Canada a engagé le Quatuor à cordes de Montréal pour une série de cinq émissions d'une heure au cours de l'automne prochain, consacrées aux derniers quatuors de Beethoven et aux oeuvres récentes de compositeurs canadiens contemporains.

Le second concert de la série sera donné par Franz Brouw, pianiste belge, le samedi 18 juillet à 8h.30 du soir, également à Huberdeau, site pittoresque au couer des Laurentides, à 70 milles seulement au nord-ouest de Montréal. Pour atteindre la salle de concert, il faut emprunter l'autoroute des Laurentides jusqu'à Piedmont, puis prendre à gauche par St-Sauveur, Morin Heights, Seize Iles, Weir, Arundel et Huberdeau.

Une innovation, le cinéma avec traduction simultanée

Paris, (AFP, exclusif à La Presse) — Au coeur de Montparnasse, sur l'emplacement du célèbre café "La Rotonde" qui au cours de l'entre-deux guerres vit s'asseoir autour de ses guéridons tout ce qui devait porter un nom en littérature et en peinture, un nouveau cinéma vient d'ouvrir ses portes. Dans cette salle, à la terrasse de laquelle les vieux Parisiens ont pu voir à l'heure apéritive. Apollinaire et Max Jacob, Raymond Radiguet et Jean Cocteau Derain et Marie Laurencin, Van Dongen, Modigliani, Utrillo, Vlaminck et même Lénine, on projette actuellement un film soviétique "L'Idiot" d'Yvan Pyriev, d'apres Dostoievsky.

Pour la première fois dans un cinéma parisien, le directeur a imaginé de remplacer le doublage et les sous-titrs eauxquels nous étions habitués par un système d'écouteur individuel: tandis que la bande sonore dévide la version originale, l'écouteur en murmure la traduction à l'oreille du spectateur. C proceédé a-t-il de l'avenir? Il est sans doute trop tôt pour le dire. Certains ont trouvé qu'il apportait un élément nouveau, favorable au spectacle cinématographique; d'autres en revanche ont été gênés par le fait qu'ils entndaeient un texte français par l'oreille droite et un texte russe par l'oreille gauche.

C'est Josephh Kessel qui a traduit les dialogues du film d'Ivan Piriev. Le grand romancier d'origine russe l'a fait avec cette sensibilité, cet amour passionné pour l'oeuvre de Dostoiewski qu'il a toujours manifestés. De cet univers étrange et envoûtant où les saints et les fous, les tragiques et les bouffons se côtoient et mêlent, Joseph Kessel a su faire surgir une bouleversante poésie humaine.

Imagerie dostoievskienne

Cette nouvelle version cinématographique de "L'idiot" est d'abord un admirable livre d'images. Ivan Pyriev et son opérateur Pavlov ont recréé en studio les rues et l'atmosphère de Saint-Petersbourg avec ses fins de journée encrassées par la brume, ses trottoirs feutrés de neige sur lesquels de jeunes mendiants, s'accompagnant à l'orgue de barbarie, lancent vers les fenêtres closes la douloureuse mélopée de leur misère.

Le Prince Michkine (interprété par Yori Yakoviev), que nous présente le réalisateur, est très exactement le jeune homme aux joues creuses et décolorées, aux yeux pâles et fixes d'une étrange douceur et pleins de fièvre — bref ayant les traits du Christ — que Dostoievski avait dépeint. C'est réellement l'être que la maladie fait tenir pour idiot par le jugement commun, alors qu'il est doué de qualités intellectuelles et morales au-dessus de la moyenne.

Qualités et défauts

Le cinéma soviétique est avant tout un cinéma d'acteurs: "L'Idiot" le prouve une fois de plus et surabondament. Nous retrouvons dans ce film, tels que nous les avons rêvés, l'insolent et sardonique Rogojine, la trogne enluminée de Ferdistchenko, la morgue et la sottise du général Epantchine, enfin la belle et troublante Nastassia Filippovna (Yulia Borissova).

Seul reproche à adresser à ce beau film: la lenteur de l'action et sa longueur propres d'ailleurs à la plupart des productions soviétiques. Mais il est vrai que réduire un livre comme "L'Idiot" à un film qui dure cent vingt minutes — tout en réussant l'entreprise — etait une véritable gageure.

Ouverture du petit théâtre de Percé

Hier soir, au Centre d'art de Percé, a eu lieu la première des spectacles montés par la compagnie Charlotte Boisjoli. Elle était composé de **La Marguerite**, d'Armand Salacrou, et d'une création canadienne au théâtre, **La vertu des chattes**, d'André Laurendeau. Ce soir la compagnie jouera: **L'Ane et le ruisseau**, d'Alfred de Musset, **Paria**, d'August Strinberg, et **La Voix humaine**, de Jean Cocteau. Jusqu'au 12 août, ces spectacles vont alterner, tous les soirs de la semaine sauf le dimanche.

La semaine dernière, un camion emportait vers Percé les décors et les costumes dessinés par Claudette Picard. Déjà les comediens avaient répété en costume. Ils sont à Percé depuis dimanche, pour parfaire des spectacles soigneusement préparés, et se familiariser avec une scène de dimension plus réduite mais fort bien pourvue.

La compagnie est formée, outre la directrice, de François Rozet, Françoise Graton, Jacques Galipeau, François Guiller et Claude Godbout. Les mises en scene sont de Charlotte Boisjoli et de Jan Doat.

Youri Yakoviev est le Prince Michkine dans la nouvelle adaptation soviétique de "L'Idiot", à l'affiche d'un cinéma parisien en ce moment.

Dans le monde du spectacle

Londres, 10. (PC) — Le baryton torontois James Milligan a fait ses débuts au Covent Garden mardi soir dans le rôle d'Escamillo, de "Carmen". Son interprétation du rôle a été diversement appréciée par la critique londonienne.

Selon le "Datley Express", le chanteur canadien a impressd'une voix attrayante et souple. On voit déjà en lui une autre "etoile canadienne qui monte".

Réaction également favorable dans le "Daily Mail", mais le "Times" estime que si l'élocution de l'artiste canadien est excellente et agréable, peut-être est-elle en effet plus agréable que ferme. Pour le "Daily Telegraph" enfin, si James Milligan est à l'aise en scène il n'a pas la voix suffisamment étoffée pour chanter Escamillo.

Gina fatiguée

New York. (AFP) — L'actrice italienne Gina Lollobrigida a quitté New York par avion mercredi soir pour Paris, Rome et l'Autriche où elle doit commencer prochainement le tournage de "Jovanka". Elle était a Hollywood depuis le 15 avril et s'est déclarée très fatiguée par la succession presque ininterrompue de films qu'elle a tournés ces derniers mois.

La célèbre artiste est accompagnée par son marie le Dr Milko Skofic et leur enfant Milko Jr.

Claudette Colbert

Le Havre. (AFP) — Après plusieurs semaines de vacances en France, Claudette Colbert s'est embarquée sur le paquebot "United States" à destination de New York.

James Cagney vient de fêter ses trente ans de cinéma. Jeffrey Hunter, vedette du prochain John Ford: Capitaine Buffalo. Joan Collins tournera en France Les Sept Voleurs. Lutte sournoise entre vedettes qui postulent le rôle de "Cléopâtre". Au départ de la course, les favoris semblent être Dana Wynter et Joan Collins. Clifton Webb et Pat Boone feront équipe dans Voyage au centre de la Terre.

Amherst
Debbie REYNOLDS — Tony MARTIN
LA FILLE DE L'ADMIRAL
Couleurs-Cinémascope
LA REVANCHE DU CHAT NOIR
Gérard LANDRY
DANGEROUS YOUTH
Frankie VAUGHAN

LEGION CANADIENNE
1191, rue de La Montagne
DANSE
CHAQUE VENDREDI SOIR
Orchestre AL. McGOWAN
TRIO PAUL CAPELLI
$1.00 par personne

LE JOLI PARC BELMONT
EN APRÈS-MIDI ET EN SOIRÉE
SAUF LES LUNDIS À COMPTER de 7 P.M.
JUSQU'À DIM. INCL
5 + 11 P.M.
SENSATIONNEL 6 STANEKS
LUNDI
LES KIMRIS
VEDETTES AÉRIENNES INTERNATIONALES
DANSEZ EN "WEEK END"
ORCHESTRE DE STAN WOOD
GRATUIT
TOUS LES SAMEDIS
3.30 à 5.30 P.M.
HI-FI CLUB de CJAD
MIKE STEPHENS
EN PERSONNE
FÊTE NATIONALE DES FRANÇAIS
AU PROFIT DES OEUVRES DE CHARITÉ DE L'U.N.F.
LE LUNDI 13 JUILLET
À PARTIR de 6 h.p.m.
ADMISSION $1.25
GRATUIT!
FEU D'ARTIFICE
DANSE EN PLEIN AIR
SPECTACLE
VEDETTES FRANÇAISES
PRIX DE PRÉSENCE:-
• VOITURE RENAULT "DAUPHINE"
• VOYAGE À PARIS PAR AIR-FRANCE
• COLLIER PAR GABRIEL LUCAS
TOUS LES JEUDIS
JEUDI D'AUBAINES
de MIDI à MINUIT
29 MANÈGES
ADULTES 10¢ CHACUN
ENFANTS 5¢ CHACUN
AUCUN COUPON REQUIS

"LE CAS DU Dr LAURENT": Nicole Courcel dans une scène de ce film qui en est à sa sortie en version originale, en français, aux cinémas Français et Rivoli.

HORAIRE DES CINEMAS

ALOUETTE : "Sleeping Beauty" : 10.45, 1, 3.15, 5.30, 7.45, 10.05.

AVENUE : "Three Men In A Boat" : 1.10, 3.15, 5.20, 7.25, 9.30.

BIJOU : "Flammes sur la lagune" : 12, 3.02, 5.44, 8.46 ; "Le Roi de la Sierre Morena" : 1.19, 4.21, 7.03, 10.09.

CANADIEN : "Le Maître" : 12, 3.25, 6.45, 10.10; "Les Nuits du Perroquet Vert" : 1.30, 4.55, 8.20.

CAPITOL : "Angry Hills" : 10, 12.20, 2.40, 5, 7.20, 9.45.

CHAMPLAIN et CREMAZIE : "Pain, amour, ainsi soit-il" : 12.06, 3.24, 6.43, 10.02 ; "Les Jeunes filles de San Frediano" : 1.45, 5.04, 8.23.

CINEMA DE PARIS : "Jules César" : 11.18, 1.46, 4.14, 6.42, 9.10.

COMEDIE-CANADIENNE : "Mon Oncle" : 1.30, 4, 6.30, 9.

ELECTRA : "Un Américain bien tranquille" : 1.17, 4.43, 8.09 ; "Mardi ca saignera" : 12, 3.26, 6.47, 10.13.

FRANÇAIS : "Le cas du Dr Laurent" : 12.10, 3.20, 6.30, 9.40; "Sang et Lumières" : 1.55, 5.10, 8.20.

IMPERIAL : "South Seas Adventure" : tous les soirs sauf le dimanche à 8 h. 40; le dimanche soir à 7 h. 30; matinées le mercredi, le samedi et le dimanche à 2 h.

LA SCALA : "Marchandes d'amour" : 12.30, 3.40, 6.45, 10 h.; "Traite des blanches" : 2.15, 5.15, 8.30.

KENT : "Compulsion" : 1.05, 3.05, 5.10, 7.15, 9.15.

LOEW'S : "Some Like It Hot" : 10.10, 12.25, 2.40, 4.55, 7.10, 9.30.

ORPHEUM : "Giant Behemoth" : 11.15, 2, 4.40, 7.25, 10.05; "Legion of the Doomed" : 10, 12.40, 3.20, 6.05, 8.45.

OUTREMONT : "Pork Chop Hill" : 2.45, 6.10, 9.35 ; "The Fearmakers" : 1.05, 4.25, 7.30 ; combat de boxe : 2.30, 5.35, 9.20.

PALACE : "Green Mansions" : 10.20, 12.35, 2.50, 5.10, 7.25, 9.40.

PAPINEAU : "At war with The Army" : 12.55, 3.45, 6.40, 9.35; "Let's go Navy" : 2.35, 5.30, 8.25.

PIGALLE : "Sénéchal, le magnifique" : 12, 4.57, 9.56 ; "Sophie et le crime" : 1.31, 6.28 ; "Le Port du desir" : 3.32, 8.29.

PLAZA : "Le Maître" : 12, 3.25, 6.45, 10.10; "Les Nuits du Perroquet Vert" : 1.30, 4.55, 8.20.

PRINCESS : "Adventures of Arsene Lupin" : 11.15, 2.45, 6.15, 9.40; "Night of the Quarter Moon" : 10, 12.55, 4.25, 7.55.

RIVOLI : "Le cas du Dr Laurent" : 12.55, 3.50, 6.45, 9.40; "Sang et Lumières" : 2.30, 5.30, 8.25.

SAINT-DENIS : "Le Roi de la Sierra Morena" : 12, 3.03, 5.35, 8.46 ; "Flammes sur la lagune" : 4.23, 7.07, 10.09.

SNOWDON, SEVILLE, OUTREMONT, EMPRESS : "At war with the Army" : 1.25, 4.50, 8.15; "Blood on the Sword" : 3.05, 6.25, 9.50.

STRAND : "At war with the Army" : 11.55, 3.10, 6.30, 9.45; "Let's go Navy" : 10.40, 2.00, 5.15, 8.30.

LES CHANSONNIERS DE CHEZ BOZO commencent ce soir une série de représentations à l'île Ste-Hélène, au petit théâtre de la Poudrière. Ils sont allés auparavant reconnaître les lieux. Ce sont, au haut de l'échelle, comme il se doit, Clémence DesRochers, puis Raymond Lévesque et enfin, assis à leurs pieds, Jean-Pierre, Claude Léveillée et Jacques Blanchet. Spectacle le mercredi, le jeudi, le vendredi et le samedi à compter de demain.

Margaret Truman

New York, (AFP) — Margaret Truman, la fille de l'ancien président des Etats-Unis, a été invitée à prendre un rôle dans une des principales productions théâtrales prévues pour l'automne prochain dans un théâtre de Broadway, "The Sound of Music".

Mary Martin sera la vedette de cette comédie musicale présentée par Leland Heyward, Richard Rodgers et Oscar Hammerstein.

Miss Truman, qui a épousé le journaliste Clifton Daniel et qui est mère de deux enfants, n'a pas encore donné de réponse. Elle a déjà chanté à diverses occasions à la télévision et dans des théâtres d'été.

ORCHESTRE SYMPHONIQUE DE MONTREAL
Deuxième CONCERT d'été
CHALET DU MONT-ROYAL
MARDI PROCHAIN, 14 JUILLET à 8 h. 30 P.M.
Au pupitre : JACQUES BEAUDRY
Solistes : TADEA PYLKO (contralto) et ANDRE TURP (ténor)
Programme de musique française : Carnaval Romain (Berlioz) Après-midi d'un faune (Debussy) Extraits de Carmen (Bizet), Werther et Le Cid (Massenet) et Samson et Dalila (St-Saens) Boléro (Ravel).
Billets en vente au Chalet ce soir, à partir de 7.15 p.m.
Prix : Section réservée $2.00 — Chaises $1.25
Places debout 75c — Taxe incluse.
Le concert sera donné beau temps, mauvais temps
1476 OUEST, RUE SHERBROOKE WE. 2-7186

VENTE CHEZ PONY
La plus GRANDE VENTE jamais vue à Montréal
$25,000 de VOLUMES à 50%
Vente de Rénovation
Le livre est le compagnon des vacances. Venez vous approvisionner à bon compte
CHEZ PONY
554 est, Ste-Catherine — VI. 2-3857

DEAN MARTIN and JERRY LEWIS
dans leur plus grand succès de rire !
AT WAR WITH THE ARMY
CO-VEDETTE POLLY BERGEN
Distribué par INTERNATIONAL FILMS
Hear Dean Sing:
"You And Your Beautiful Eyes"
"Tonda Wanda Hoy"
"The Navy Gets The Gravy But The Army Gets The Beans"
"Too Ra Loo Ra Loo Ral"
Autre comédie aux STRAND et PAPINEAU
LEO GORCY — HUNTZ HALL et les BOWERY BOYS dans "LETS GO NAVY"
Autre film débordant d'action aux Snowdon, Outremont, Empress, Seville
"BLOOD ON THE SWORD"
TECHNICOLOR
GEORGE BAKER • SYLVIA SYMS
A l'affiche aux 6 théâtres
SNOWDON CLIMATISE — STRAND CLIMATISE — PAPINEAU LA. 1-6853
SEVILLE CLIMATISE — EMPRESS RAFRAICHI — OUTREMONT CLIMATISE

On n'avait jamais vu ça !

Brendan Behan a fait des siennes à Londres

Londres, 10. (PA) — L'auteur irlandais Brendan Behan, assoiffé et querelleur comme jamais, a fait une entrée sensationnelle à Londres, mercredi soir dernier, bien résolu à briser une cure de désintoxication qui lui avait été imposée — et sabotant presque, en même temps, une représentation de sa propre pièce de théâtre, "The Hostage", au grand désespoir des acteurs et à l'ahurissement du public.

Jamais, selon les paroles d'un artiste londonien, la chose ne s'est-elle produite dans la capitale britannique.

Débraillé et gueulard, la barbe longue, la chemise entrouverte sur son torse velu, Behan, dont la réputation n'est plus à faire en ce genre d'exhibitions, s'est présenté tôt dans la soirée au guichet du théâtre Wyndham, où se donnait sa pièce. Déjà, le bruit s'était répandu de sa venue. En coulisse, les acteurs s'arrachaient les cheveux, et le gérant de l'établissement pâlit à l'annonce de la catastrophe imminente.

Vive les rebelles...

Behan se montra finalement, accompagné d'une jeune femme du nom de Kathleen Deneny. Il se mit à assener des coups de poing au guichet, réclamant des billets pour sa compagne et lui. Avant d'entrer, il alla rejoindre la ligne des spectateurs qui attendaient sur le trottoir et entreprit de chanter trois chansons irlandaises. Puis il passa le chapeau et remit le fruit de sa cueillette à un groupe de ménestrels ambulants qui se tenaient non loin.

Il prit place à la cinquième rangée du parterre.

Comme les spectateurs entraient en tenue de soirée — Behan se leva et les traita d'"idiots", à tue-tête. Mlle Deneny le ramena à son fauteuil.

Il se releva pour entonner un chant révolutionnaire irlandais, et crier : "Vive les rebelles ! Vive les Chinois !"

Mlle Deneny lui remit la main au collet.

Assez de limonade !

La pièce commença, mais Behan demeura incorrigible. Il n'arrêta pas d'interrompre les acteurs, et quelques-uns lui répondirent. L'un deux le désigna même du doigt et lança : "Je vais vous faire fusiller !"

Un autre lui enjoignit de se taire.

Sitôt l'intermission arrivée, l'écrivain — un solide gaillard de 33 ans, bâti en Hercule — se précipita vers la plus proche taverne et y avala en vitesse une bouteille de bière. "J'en ai assez des hôpitaux. La boisson me manquait", déclara-t-il aux reporters. "Il fallait bien que je me sauve pour quelques jours. J'ai eu ma quote-part de la limonade et du lait ; voilà qui est bon pour les enfants et les femmelettes ! Et si ma femme m'attend à Dublin ce soir, elle se trompe joliment. Je retournerai quand ça me le dira !"

A la fin de la pièce — et après mainte autre interruption — l'Irlandais monta sur scène et dansa une gigue. L'auditoire l'applaudit.

Puis finalement, rideau !

Deux acteurs anglais, Basil Sidney et Peter Illing, ont été engagés pour jouer deux rôles importants dans "Gulliver's Travels". Le premier sera le roi des lilliputiens, le second Lord Bernogg, un noble de la cour de Lilliput.

VI. 5-5047
AIR CLIMATISÉ LAVAL
CLARK GABLE • JANE RUSSELL • ROBERT RYAN
"LES IMPLACABLES"
Couleurs-CinémaScope et
Yves Montand, Nicole Berger
"LE DROIT DE VIVRE"

Comédie Canadienne
SALLE CLIMATISÉE
POUR TOUTE LA FAMILLE
Mon Oncle
UN FILM DE Jacques TATI
en couleurs
3e SEMAINE
"MON ONCLE" passe à 1.30, 4 h., 6.30, 9 h. Enfants : matinée : .50, soirée : .75. Adultes : matinée : .90, soirée : $1.25.
UN. 1-3339

SON ENTIÈREMENT STÉRÉOPHONIQUE
AIR CLIMATISÉ
CINERAMA
AVENTURE DES MERS DU SUD
Technicolor
Raconté EN ANGLAIS par ORSON WELLES
IMPERIAL
1400 RUE BLEURY AVenue 8-3181
TOUS LES SIÈGES SONT RÉSERVÉS
RÉSERVATIONS AVenue 8-5603

ODEON pour le meilleur !
CHAMPLAIN LA. 4-1403
CRÉMAZIE DUB. 4210
MERCIER CL. 5-8824
VILLERAY DUB. 0977
ELECTRA LA. 2-9177
BEAUBIEN ALL. 6060
PAIN, AMOUR, AINSI SOIT-IL... SOPHIA LOREN
JEUNES FILLES DE SAN FREDIANO
CORINNE CALVET ROSSANA PODESTA
CLARK GABLE ELEANOR PARKER
LE ROI ET 4 REINES
LE COMMANDO SACRIFIÉ
EDWARD G. ROBINSON
MARDI CA SAIGNERA
PETER GRAVES JEAN PARKER
UN AMERICAIN BIEN TRANQUILLE
LES PILLARDS du KANSAS
STEVE COCHRAN
COMMANDO EN CORÉE
un film D'AVENTURE...

A L'AFFICHE
CE N'EST PAS UN DOCUMENTAIRE
Mais un drame genre "Suspense" illustrant le thème de L'ACCOUCHEMENT NATUREL !
"LE CAS du Dr LAURENT"
AVEC
JEAN GABIN
NICOLE COURCEL
PERSONNE NE POURRA PRENDRE UN SIÈGE DURANT LES 15 DERNIÈRES MINUTES
NON, la scène de l'accouchement n'est pas horrifiante . . . Mais un étrange sentiment de grandeur s'en dégage !
En Plus!.. UN DRAME SANGLANT SOUS L'EXALTANT SOLEIL D'ESPAGNE!
DANIEL GELIN - ZSA ZSA GABOR dans "SANG ET LUMIÈRES" En Couleurs!
FRANÇAIS ★ RIVOLI

En grande primeur française mondiale
ALDO FABRIZI
EDOARDO ROVELA MARCO PAOLETTI
DÉLICAT! ÉMOUVANT! HUMAIN!
Destiné à faire verser bien des larmes...
Le Maître
2e GRAND FILM en Couleurs
MARIKA RÖKK DIETER BORSCHE
LES NUITS DU PERROQUET VERT
Le Canadien et Le PLAZA
RUE ST-HUBERT

Soyez la perle des maris . . .
Amenez votre épouse au cinéma !
AUJOURD'HUI — AUX CINES UNITED !
Abuntsie — Climatisé ! "THE JOURNEY", en couleurs, Yul Brynner, Deborah Kerr. "NICE LITTLE BANK THAT SHOULD BE ROBBED", CinémaScope, Tom Ewell, Mickey Rooney.
Château — "I WANT TO LIVE", Susan Hayward. "THE MATING GAME", CinemaScope et couleurs, Debbie Reynolds, Tony Randall. "BANDIT OF ZHOBE", CinemaScope et Technicolor, Victor Mature.
Dominion — "SOME CAME RUNNING", CinemaScope et couleurs, Frank Sinatra, Shirley MacLaine. "ALIAS JESSE JAMES", en couleurs, Bob Hope, Rhonda Fleming. "PARATROOP COMMANDS", Jack Hogan.
Granada — "NEVER STEAL ANYTHING SMALL", CinemaScope et couleurs, James Cagney, Shirley Jones. "OPERATION DAMES", Eve Meyer, Don Devlin. "TANK COMMANDOS", Wally Campo.
Lucerne — "THE JOURNEY", en couleurs, Yul Brynner, Deborah Kerr. "THE REMARKABLE MR. PENNYPACKER", CinemaScope et couleurs, Clifton Webb, Dorothy McGuire.
Rosemount — "KING IN NEW YORK", Charlie Chaplin, Dawn Addams. "SHERIFF OF FRACTURED JAW", CinemaScope et couleurs, Kenneth More, Jayne Manstield. "GUN RUNNERS", Audie Murphy, Patricia Owens.
Rialto — A L'AFFICHE — Westmount
"RALLY ROUND THE FLAG, BOYS", CinémaScope et couleurs, Paul Newman, Joanne Woodward. "THE TRAP", en Technicolor, Richard Widmark, Tina Louise, Lee J. Cobb.
Savoy — Climatisé ! "THE SOUND AND THE FURY", CinemaScope et couleurs, Yul Brynner, Joanne Woodward. "THESE THOUSAND HILLS", CinemaScope et couleurs, Don Murray, Patricia Owens.
Van Horne — Confortablement rafraîchi par réfrigération ! "I WANT TO LIVE", Susan Hayward. "THE MATING GAME", CinémaScope et couleurs, Debbie Reynolds, Tony Randall.
York — Air climatisé ! "NEVER STEAL ANYTHING SMALL", CinémaScope et couleurs, James Cagney, Shirley Jones. "WARLOCK", CinemaScope et couleurs, Richard Widmark, Anthony Quinn, Henry Fonda.
Le soir dès 6 h. STATIONNEMENT SPÉCIAL POUR LES CLIENTS DU CINEMA YORK, AU GARAGE MANSIONS — TARIF : 25c pour 5 heures — Faites estampiller votre billet de garage par la caissière du cinéma.

Soyez au FRAIS avec un
seabreeze
. . . le ventilateur oscillant le plus sûr du monde
Seulement $19.95
AUCUN DANGER POUR LES PETITS
Ce ventilateur élégant est vraiment différent . . . il se distingue par une innovation absolument remarquable . . . que seul Seabreeze peut offrir. L'appareil lui-même ne bouge pas — ce sont des volets à l'intérieur qui oscillent pour diffuser l'air et procurer cette délicieuse sensation de fraîcheur. L'oscillateur de sécurité Seabreeze prévient les accidents et ne présente aucun danger pour les enfants . . . car une attrayante grille métallique le met complètement à l'abri des petits doigts. Le montage en caoutchouc réduit à un minimum le bruit et les vibrations de l'appareil. Un seul bouton pour la mise en marche, l'arrêt, l'oscillation ou pour diriger l'air droit devant. Fini élégant en gris deux tons.
Nouveaux prix avantageux pour d'autres ventilateurs Seabreeze vendus à partir de $6.95
seabreeze
RAFRAÎCHIT LE PAYS ENTIER
Commandez votre ventilateur Seabreeze aujourd'hui même chez un dépositaire Seabreeze
SEABREEZE MANUFACTURING LIMITED, TORONTO
Le plus important fabricant Canadien de ventilateurs, de toutes dimensions et à entraînements par ruban.

EN VEDETTE...

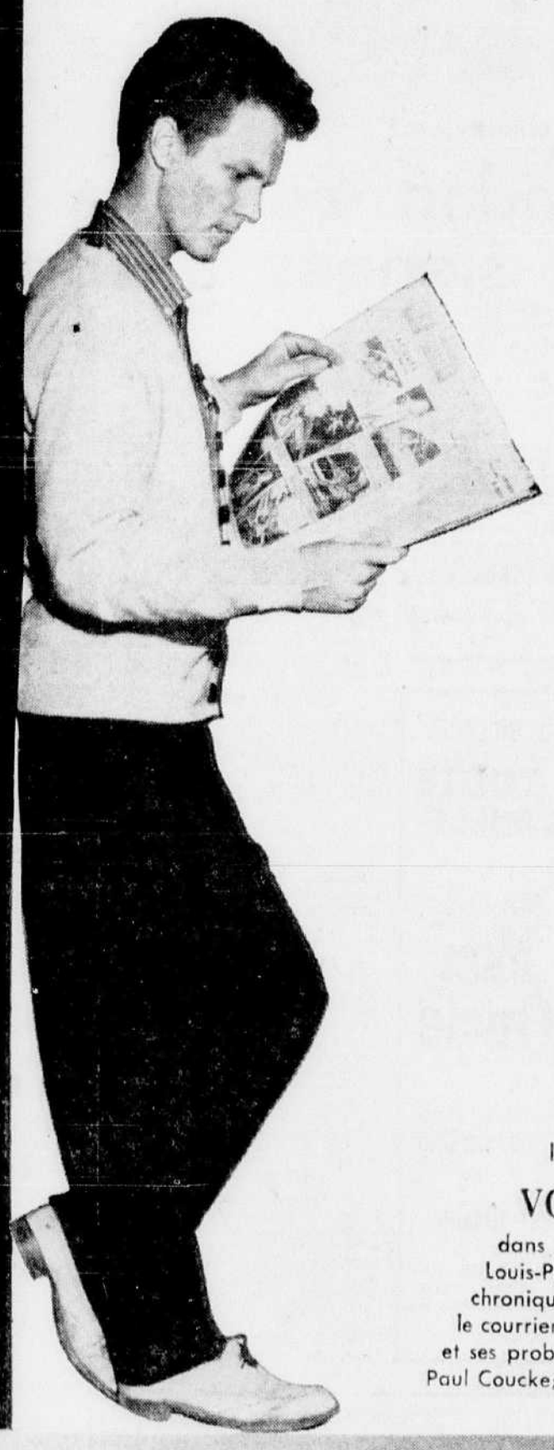

CLINIQUE SUR RAIL

Saviez-vous que le Canadien National possède des wagons médicaux qui parcourent, sur rail, le pays, permettant à un personnel médical qualifié de faire subir aux 115,000 employés de la compagnie les examens médicaux qui s'imposent et à leur donner les soins que peuvent donner de telles cliniques ambulantes? Savez-vous comment fonctionnent ces cliniques sur rail? Vous l'apprendrez en lisant, dans la section "Nouvelles", le reportage photographique de Marcel Ouimet et Jean-Paul Laliberté consacré à ce sujet.

QUI INFLUENCE ÉLISABETH II!

La Reine Elisabeth II est entourée de conseillers qui gravitent autour d'elle et l'influencent. Selon l'enquête menée par le journaliste Frank Feldmann, ces conseillers sont au nombre de sept. Qui sont-ils? Jusqu'où, dans quels domaines leur influence s'exerce-t-elle? Autant de questions auxquelles a répondu l'auteur d'un article que vous lirez avec intérêt, dans la section Magazine.

UN ÊTRE MENACÉ

Pourquoi la jeune fille se sent-elle plus menacée que l'homme? Pourquoi ne peut-elle pas se permettre certaines libertés que l'homme se permet? Bien des jeunes filles se sont posé ces questions sans y trouver d'autre réponse que celle que leur dicte leur conscience. Réponse, parfois, trop simpliste. Dominique Jordan analyse, dans la section Magazine, pour les lecteurs de la Patrie du Dimanche, le problème de la jeune fille, être menacé. Un article que toute jeune fille doit lire.

LES VILLES FANTÔMES

Un certain nombre de villes naissent et meurent. Les foyers s'éteignent. Les demeures restent vides. Les Etats-Unis utilisent ces villes mortes à des fins expérimentales sur les effets des radiations atomiques. L'article que vous lirez, dans la section Magazine, vous apprendra le nom de quelques-unes de ces villes mortes et leur existence nouvelle mais artificielle.

LE DÉSERT DU MAINE

Les déserts ont toujours frappé l'imagination des êtres. Le Sahara a donné naissance à des légendes fantastiques. Les Etats-Unis possèdent des déserts dont l'un est situé très près de nous. Rosaire Dion-Lévesque a décrit, pour les lecteurs de La Patrie du Dimanche le désert du Maine, avec ses dunes, ses tempêtes de sable. Un article à titre dans la section Magazine.

L'ALLEMAGNE D'AUJOURD'HUI

Il y a dix ans, l'Allemagne n'était qu'un amas de ruines. En 1959, l'Allemagne de l'Ouest est devenue une des puissances industrielles les plus fortes d'Europe. Dans la section Magazine, Roger Duhamel consacre un intéressant article au redressement de l'Allemagne occidentale et aux conditions de vie de l'ouvrier, du salarié allemand. Il analyse les raisons profondes qui sont à la base de ce redressement qui étonne le monde entier.

VOUS TROUVEREZ DE TOUT

dans La Patrie du Dimanche. Les Propos sur l'éducation de Louis-Philippe Audet, les conseils du naturiste Nik Kebedgy, la chronique de philatélie d'Emile Fleury; l'horoscope de la semaine; le courrier du coeur d'Hughette Proulx et Yves Thériault; la mode et ses problèmes de Suzanne Piuze; la critique de télévision de Paul Coucke; etc . . .

La Patrie DU DIMANCHE

Concerts
de "haute-fidélité"

au parc LAFONTAINE

TOUS LES DIMANCHES

Comme l'an dernier, mais avec plus d'ampleur, des concerts vous sont offerts tous les dimanches au parc Lafontaine. La première présentation commence à 2h., la deuxième à 4h. et la dernière à 6h. Chacune dure environ deux heures.

Ces concerts gratuits vous sont offerts grâce à la collaboration du Service des parcs de la ville de Montréal, de Philips Industries Limited et de LA PATRIE DU DIMANCHE.

LE JOURNAL-MAGAZINE LE PLUS COMPLET DU CANADA FRANÇAIS

4 SECTIONS COMPLÈTES ET SÉPARÉES:

24 pages de rotogravure, 32 pages de magazine illustré, 24 pages de comiques en couleurs et les actualités locales et internationales.

PHARMACIES A.P.D.M.

OÙ VOUS POUVEZ VOUS CONFIER EN TOUTE SÉCURITÉ

À cette enseigne vous trouverez une de nos 300 pharmacies

EN VOYAGE...EMPORTEZ DRYPER

PAS DE COUCHES SALES À RAPPORTER CHEZ SOI

DRYPER Playtex®

COUCHES À JETER

Enfin—un nouveau genre de couche à jeter! Plus douce, plus solide, plus épaisse, plus absorbante! Retient mieux l'eau qu'un tissu! Extraordinairement résistante, même mouillée! Finies les manipulations de couches souillées, à la maison ou en voyage. Plus de couches à laver. Bébé ne porte que des couches **neuves, rigoureusement propres!**

Une compresse douce comme un linge pour la peau de bébé. Se glisse aisément sous les pattes de la culotte. Se change rapidement, à la maison, en visite, en voyage.

La compresse souillée se jette aisément, il suffit de secouer la culotte pour la dégager (les mains ne touchent jamais la compresse). Ensuite, rincez et essuyez la culotte. Confection de vinyle souple ne se fendillant pas.

Pour plus de commodité et d'économie. FORMAT ÉCONOMIQUE 36 compresses $1.86 Légèrement plus cher dans l'Ouest du Canada

CULOTTE DRYPER Tient la compresse bien en place. Pour garçons ou filles. Tailles P, M, G, XG. Hors série—$1.49

UN AUTRE ARTICLE AVANTAGEUX DE PLAYTEX

SOLUTION CARDA

SATISFACTION

DEPUIS AU-DELA D'UN QUART DE SIECLE

FOIE, REINS, VESSIE, DIGESTION

GROSSE BOUTEILLE 26 OZ

N'AYEZ PAS DE CHEVEUX GRIS

HOMMES et FEMMES

Peuvent redonner à leur cheveux gris et ternes leur couleur naturelle avec

SCOTT'S ANTI-GRAY HAIRTONE

- Creme blanche non-graisseuse
- Base de Lanolin pure
- Reconditionne les cheveux
- Satisfaction garantie ou argent remis

Pas Une Teinture —Ne Disparait Pas Au Lavage Des Cheveux

Suivez les directions pendant deux ou trois semaines, ensuite usez selon le besoin.

Deux formats $3.00 et $6.00

En vente à nos 300 pharmacies

BUVEZ À VOTRE SANTÉ!

VICHY CÉLESTINS

EAU MINÉRALE ALCALINE NATURELLE — PROPRIÉTÉ DE L'ÉTAT FRANÇAIS

.58¢

RECOMMANDÉE PAR LE CORPS MÉDICAL DANS LE MONDE ENTIER

Méfiez-vous des imitations!!! Exigez **CÉLESTINS.**

REPRÉSENTANTS EXCLUSIFS POUR LE CANADA: HERDT & CHARTON INC., MONTRÉAL

OFFRE GRATUITE DE PRESENTATION!

AVEC CREME DENTIFRICE COLGATE — FORMAT GEANT

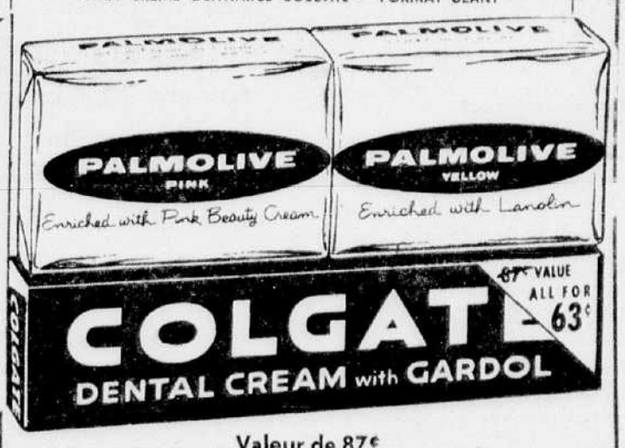

Valeur de 87¢
Le tout pour 63¢

En vente à nos 300 pharmacies

Protégez la peau de bébé

absorbe . . . nutralise l'humidité irritante

45¢ 75¢ 95¢

Johnson & Johnson

TROUSSE "AUTOKIT" de premiers soins

En étui de métal, il se glisse aisément dans le vide-poche de votre automobile et contient tout ce dont vous avez besoin pour soigner les blessures légères. **4.25**

NOUVELLE PERMANENTE QUICK

ONDULATION EN PROFONDEUR

par RICHARD HUDNUT

RÉSISTE AUX SHAMPOOINGS! Vous pouvez laver immédiatement.
NE DESSÈCHE PAS! L'ondulation reste souple et soyeuse.
NE "TOMBE" PAS! Même par temps humide.

Le secret Quick? La lotion pure comme du cristal qui pénètre plus vite, *plus profondément* . . . le revitalisant exclusif donne *visiblement* du corps aux cheveux. Quick vous donne des *ondulations en profondeur* que vous porterez sans soucis dès le premier jour.

Format économique $2.00
Format 20 bigoudis $1.25

CONSTIPATION — BILIOSITE

Bicholate LILAS

LE LAXATIF IDEAL

FORMATS DE 25, 50, ET 100 COMPRIMES

En vente chez votre pharmacien A.P.D.M.

C'EST UN PRODUIT

CASGRAIN & CHARBONNEAU LTEE
MONTREAL

Le nouveau **Suave** est votre garantie d'une chevelure belle est saine

Protège le cheveu contre les effets du vent, des intempéries et de l'eau dure.
Fait obéir le cheveu instantanément au peigne ou à la brosse.

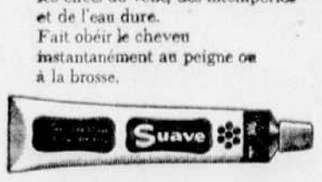

Le nouveau Suave est garanti non graisseux. Ce n'est pas une pommade collante, mais bien une crème capillaire délicate.

60c à $1.00

Vous pouvez vous y fier - c'est un produit HELENE CURTIS

S'HARMONISENT AVEC LA TEINTE DE VOTRE PEAU

- "disparaissent" presque sur la peau
- avec SUPER-STICK—adhèrent mieux

53¢ seulement

POUR UN SOULAGEMENT DURABLE DE L'ESTOMAC DÉRANGÉ

et de l'excès d'acidité

Bon pour toute la famille

DANS UN NOUVEL EMPAQUETAGE PLUS COMPACT

Régulier **.69** Grand format **1.09**

La saison idéale pour la photographie est arrivée
Vous trouverez tout ce qu'il vous faut pour ce passe-temps merveilleux chez
VOTRE PHARMACIEN A.P.D.M.

Les ampoules-éclairs sont utiles au soleil également!

Pour obtenir de parfaites photos de vacances, supprimez les ombres à l'aide des ampoules-éclair

SYLVANIA SUPERFLASH

Faites provision d'ampoules-éclair SYLVANIA dès maintenant!

ATHLETINE

Liniment contre douleurs rhumatismales musculaires, torticolis

CHOCOLATS CHARLES VERMIFUGES

Votre enfant a des vers s'il a les yeux cernés, s'il souffre de démangeaisons au nez et à l'anus, s'il a mauvaise haleine, s'il maigrit visiblement. Les CHOCOLATS CHARLES VERMIFUGES les feront disparaître

BEAUTE...
CHARME...

Deux atouts de la femme. Ces trésors, elle doit les chérir et les protéger jalousement! et les créations Tulipe Noire aideront à les lui conserver.

CANADA DRUG LTEE

Le courrier de
LAURE HURTEAU

Entretiens à coeur ouvert

Que peut-on augurer de l'avenir de cinq enfants, quand leurs parents font preuve d'un infantilisme à nul autre pareil ?

Q. — Je suis mariée depuis 13 ans à un homme que j'aime comme à vingt ans. Nous avons cinq enfants. J'ai découvert qu'il avait une blonde. Il perd son temps avec elle. Je crois qu'il ne l'aime pas, car il a toujours quelque chose à me dire sur elle.

Il reste encore avec nous, prétend nous aimer, mais il vient rarement coucher. Je veux placer les enfants, car je suis malade et en repos pour un an. J'ai beaucoup de peine, car les enfants ne veulent pas s'éloigner pour l'amour de cette fille. Je crois que c'est une pas grand'chose. Elle a un enfant qu'elle a placé, tout bébé.

Je crois bien qu'un jour tout s'arrangera, car il me dit souvent que je ne mérite pas cela. Une fois il l'a vue avec un autre, il m'a laissée pour aller la battre et après, il l'a regrettée.

Je ne comprends pas ce qu'il veut. Quant à moi, je voudrais me faire un ami, mais je n'aime personne autre que mon mari. Donnez-moi un conseil, j'ai confiance en vous. Vous connaissez la vie mieux que moi. — COEUR A 20 ANS.

R.—Votre coeur est resté à vingt ans et votre raison aussi, et je dirai même qu'elle n'a jamais atteint cet âge, pour envisager une situation comme la vôtre de cette façon. La conduite de votre mari ne s'explique que par une insouciance qui n'est pas, elle non plus, de son âge. Mais que vous, mère de cinq enfants, dépioriez de ne pouvoir vous faire un ami, est inimaginable !

Croyez-vous que ce serait une solution pour ramener à vous l'infidèle ? Je ne le crois nullement. Vous ne feriez qu'ajouter à votre désarroi et plonger les vôtres dans un marasme encore plus grand que celui devant lequel vous êtes présentement. Gardez donc bien vivante dans votre coeur l'image de votre compagnon, car le temps n'est pas éloigné où il vous reviendra.

Vous ne le retrouverez pas plus mûr qu'avant, mais vous serez plus alertée sur ses égarements et peut-être parviendrez-vous à en prévenir d'autres. Il semble vous aimer malgré tout et aimer les siens, à sa façon bien entendu, car un père de famille vraiment animé d'un coeur paternel, se garde bien de se conduire comme un jouvenceau à sa première conquête.

Dans la vie, on rencontre des maris petits-garçons, des femmes-enfants, dont s'accommode tant bien que mal celui ou celle qui est logé à cette enseigne et qui, dans ce cas, tente par tout moyen de minimiser les inconvénients d'une situation qui n'est déjà pas normale. Au moins, en ce cas, reste-t-il quelqu'un pour tenir la barre et mener la barque tant bien que mal et même si elle rencontre quelques écueils, elle reprend toujours sa stabilité.

Mais quand père et mère sont affligés d'infantilisme on peut se demander où iront échouer les enfants qu'ils appellent à la vie. Ils ne s'élèvent tout de même pas comme des petits chats, à qui une bolée de lait suffit et qui parviennent toujours à regagner une gouttière où se blottir la nuit.

Vous voyez que votre mari ne sait pas ce qu'il veut, puisqu'il critique celle-là même pour qui il vous délaisse. Elle-même ne tient pas trop à lui, puisqu'elle n'hésite pas à aller au bras d'un autre. Tout comme dans les comédies-bouffes, il vous laisse pour aller donner une râclée à sa maîtresse, mais il le regrette aussitôt. Tous ces gestes et bien d'autres sans doute dénotent l'enfantillage sous tous ses aspects.

Est-ce pour le punir que vous vous prétendez malade et au repos, disposée à vous séparer de vos enfants ! Je comprends que vous ayez besoin de leur père pour vous aider à la tâche de les élever, mais si vous les placez, vous ne pourrez même plus invoquer cet argument pour toucher votre mari et le ramener vers les siens.

Faites attention au faux pas que vous pourriez faire et qui aurait pour résultat de compliquer davantage votre situation. Au lieu de dorlotter votre mari, montrez-vous indifférente à son endroit. Il ne peut se passer de vous, j'en suis sûre et c'est en lui tenant, comme on dit, la dragée haute, qu'il vous reviendra. Cette sirène ne saurait le retenir bien longtemps. Elle en est sans doute elle-même fatiguée. Le père de cinq enfants ne peut avoir grand-chose à donner à une femme et ces sortes de gazelles sont toutes pareilles, très sensibles aux menus cadeaux et aussi aux plus gros, à l'occasion.

Soyez patiente, faites-vous belle, plus belle que jamais. Je suis certaine que vous avez bien des avantages que vous ne soupçonnez même pas sur cette femme. Celui d'être l'épouse de l'homme qu'elle aime, n'est pas le moindre. Soyez fine, soyez diplomate. Votre mari ne résistera pas longtemps au désir de rentrer dans le rang.

Soyez aussi la plus forte et la plus intelligente. Cessez de faire l'enfant avec toutes sortes d'idées saugrenues. Ce n'est jamais de cette façon qu'une femme reprend son mari. Soyez gaie, en apparence du moins, afin de lui montrer qu'il n'a plus dans votre coeur la place qu'il y tenait et qu'il a perdue par sa faute. Ce sera à lui à la reconquérir. Ne faites pas trop voir combien vous y tenez. Ce n'est jamais bon, car un homme s'y fie toujours. Il vaut mieux le laisser dans un certain doute, qui retienne son attention et l'intrigue quelque peu. Pendant ce temps-là, il ne songera pas à en reluquer d'autres...

Prière d'adresser toute correspondance comme suit : Entretiens, Laure Hurteau, La Presse, 7 rue Saint-Jacques Ouest, Montreal.

Q.—Pourriez-vous me donner l'origine du mot "Champlure", que l'on emploie couramment pour désigner un robinet ? ADELE

R.—C'est un corruption du mot "chatepleure", qui a diverses significations, dont celle de désigner le robinet d'un tonneau.

Q.—Auriez-vous l'amabilité de me dire, par écrit, si possible, si au VRAI CINQ-CENTS, la personne qui prend en SANS ATOUT a le droit de jeter la blanche (plus forte) dans le but d'aller chercher le deuxième BONHOMME (moins fort) étant donné que tous les carreaux qui sont se soute, sont sortis. Ou bien dites-moi, si la personne qui a le deuxième bonhomme a le droit de le garder dans le but de couper une autre fois. Et où pourrais-je me trouver les règlements en français du vrai Cinq-Cents. — AMATEUR DE CINQ-CENTS

R.—Il y a plusieurs manieres, paraît-il, de jouer ce jeu, dont les regles reposent, comme la plupart, me dit-on, sur des conventions. Pour une regle définie, il vaudrait mieux vous en procurer une dans une librairie ou à un comptoir de jeux de société. Les personnes questionnées étant d'avis différent, je ne saurais vous répondre avec exactitude. Prenez note également que je ne réponds pas par lettre personnelle, surtout à trois personnes sur le même sujet. Je n'ai ni secrétaire, ni assistante. Tout mon temps est requis pour la rédaction de cette colonne.

A Vous nous êtes précieuse. — Non, je n'ai pu encore, jusqu'ici du moins, faute de temps, donner suite à ce projet, bien que j'en aie été sollicitée par plusieurs.

Q. — J'ai une petite fille de cinq ans très intelligente mais aussi très têtue. Croyez-vous que trop la commander lui serait nuisible? Son père est très bref avec elle et la tape assez souvent. Il ne lui passe rien et contrairement à ce que je voudrais faire, je le réprimande à ce sujet devant elle.

Mon opinion là-dessus c'est que l'on peut la reprendre pour les choses graves tandis que les peccadilles on peut les passer inaperçues car elle a l'air de faire ça dans l'espoir qu'on s'occupe d'elle.

Je voudrais la mettre au couvent en septembre, croyez-vous que c'est une bonne chose.

J'ai le temps de m'en occuper, mais il me semble que la discipline et la compagnie de petites filles de son âge — car elle n'a qu'un petit frère — lui ferait du bien.

UNE MAMAN INCERTAINE

R. — La première chose à faire est de vous entendre, votre mari et vous, sur l'éducation de votre enfant. Si vous discutez devant elle, vous diminuez d'autant votre autorité. Soyez certaine que l'enfant en prendra avantage, mais ce sera à l'encontre de sa formation.

Même si votre mari se trompe dans sa façon de se comporter avec elle, ne lui en faites pas la remarque sur le moment, attendez d'être seule avec lui pour en discuter.

Ce n'est pas en mettant cette enfant pensionnaire — elle est du reste beaucoup trop jeune pour cela — que vous réussirez à la former.

Il faut être doux, mais ferme avec les enfants et ne jamais revenir sur une décision prise à son sujet. C'est pourquoi il faut bien réfléchir avant d'accorder une permission, ou imposer une punition. Et surtout n'allez pas croire qu'on élève un enfant à coups de pénitences et encore bien moins en la brusquant, allant jusqu'à la taper. Ce qu'il faut, c'est ne pas céder à ses caprices. Et, croyez-moi n'est beaucoup plus difficile que de lui laisser faire ses quatre volontés.

Q. — Je suis une demoiselle Lusignan. J'aimerais savoir en l'honneur de quel Lusignan on a donné ce nom à une rue de Montreal. — DE LUSIGNAN.

R. — C'est probablement, me dit-on, en l'honneur du marquis de Lusignan.

A Colette S. — Je ne puis demander pour vous ce que vous désireriez, car ceux qui possèdent de ces pièces, tiennent à les conserver. Si elles ont une certaine valeur pour vous, elles en ont une pour eux également. La plupart sont des souvenirs.

— Mlle Lucie Leduc, Ferme Neuve, Comté Labelle, désirerait recevoir les paroles des chansons, "Mon souvenir", "Sois pas fâchee" et "Du moment qu'on s'aime".

A la bonne fourchette

Des biscuits au beurre font un dessert apprécié accompagnés de crème glacée. Ils servent aussi bien l'après-midi que pour les receptions du soir.

Friandises mondiales

Faire le tour du monde en 80 jours était un tour de force du temps de Jules Verne. En termes culinaires, cette longue pérégrination ne prend que quelques heures. En fait, vous n'avez même pas besoin de quitter votre cuisine. Les pizzas, lasagna, chili con carne sont maintenant familiers sur les tables canadiennes.

Nous nous limitons aujourd'hui à des suggestions de desserts exotiques. Voici trois recettes qui ont été adaptées pour le Canada. Ce sont les "Tablettes norvégiennes", les Tartelettes brésiliennes à la banane" et des "Biscottes turques" dont le nom original est Elmek Kadiaf.

Tartelettes norvégiennes

Elles sont riches et délicieuses à l'heure du thé, faites de beurre, de sucre et d'oeuf et d'une généreuse portion d'amandes mondées, ainsi que de macis, de lait et de farine. Elles sont cuites au four avec deux rangs de "shortbread" et un rang de meringue à l'amande. Faites-en l'essai à votre prochaine réception et l'on vous demandera sûrement votre recette. Pour un dessert utilisez les tablettes recouvertes de crème glacée.

Tartelettes brésiliennes à la banane (12 portions)

4 grosses bananes, ½ tasse de sucre, ¼ c. à thé de sel, 1 c. à table de beurre, 1 c. à table de jus de citron, ½ c. à thé de gingembre, 12 petites croûtes à tartelettes, crème glacée à la vanille.

Peler les bananes et les écraser avec une fourchette. Mettre la pulpe dans une casserole avec le sucre, le sel et le beurre. Mêler et cuire jusqu'à ce que le mélange commence à bouillir. Retirer du feu et refroidir. Lorsque refroidi, incorporer le jus de citron et le gingembre et battre. Verser dans les croûtes à tartelettes. Garnir de boules de crème glacée.

Barres norvégiennes (env. 3 douz.)

2 tasses de farine à tout-usage, tamisée, 2 c. à thé de poudre à pâte, 1 tasse de beurre, ½ tasse de sucre, 1 oeuf, battu, 1½ tasse d'amandes mondées, hachées, 2 tasses de sucre en poudre, tamisé, ½ c. à thé de macis, 1 blanc d'oeuf, environ 2 c. à table de lait, crème glacée (parfumée à votre choix).

Tamiser ensemble la farine et la poudre à pâte. Incorporer le beurre à l'aide de couteaux ensuite le sucre et l'oeuf. Diviser la pâte en deux parties. En rouler une partie pour couvrir le fond d'un moule beurré de 9 x 12". Combiner les amandes, le sucre en poudre, le macis, le blanc d'oeuf et assez de lait pour que le mélange s'étende. Etendre sur la pâte dans le moule. Rouler la deuxième partie de la pâte et la placer sur la garniture. Cuire à four modéré (375°F) 25 à 30 minutes, jusqu'à ce que doré. Couper en doigts de dame ou en carrés ; saupoudrer légèrement de sucre en poudre. Très élegants dans une assiette de friandise et comme dessert, recouverts de crème glacée.

Biscottes turques (12 portions)

1 tasse d'eau, 2 tasses de sucre, 1 c. à table de jus de citron, 1 boîte de biscottes, ¾ tasse de noix de Grenoble hachées, ½ c. à thé de cannelle, crème glacée à la vanille.

Faire bouillir le sucre et l'eau 10 minutes. Incorporer le jus de citron. Tremper les biscottes dans ce sirop une minute. Placer sur un treillis pour laisser égoutter. Combiner les noix et la cannelle, et en saupoudrer une c. à table sur chaque biscotte. Au moment de servir garnir chaque biscotte d'une boule de crème glacée.

7424

7424—Ce sera gentil de vous amener un jour chez votre hôtesse avec quelques "poignées" de cuisine aussi amusantes que celles que l'on illustre ici. Vous les tricoterez au crochet avec un fil solide, mariant les couleurs avec goût. Prix 37 cents, taxe incluse.

Adresser comme suit : Travaux de fantaisie, La Presse, Montréal. Mentionner la grandeur (s'il y a lieu) et le numéro du patron, inclure 17c par patron, taxe comprise, soit par bon postal, ou mandat d'express. Ne pas faire de réclamation avant 15 jours. La Presse n'est pas responsable des lettres non reçues. Prière de mentionner son nom et son adresse. TOUTE ADRESSE DOIT COMPORTER LE NUMÉRO DU DISTRICT POSTAL. Ces patrons, avec la traduction des principaux termes en français, ne sont pas échangeables. Ils ne sont pas en vente à nos bureaux. On ne peut s'y procurer non plus ni catalogue ni cahier de modes.

Menu de demain

Bon appétit — Bonne santé

SOUPE AUX LEGUMES
ESCALOPES D'OEUFS ET DE POIS
CHOU ROUGE MARINE ENDIVES CUITES
GATEAU MOSAIQUE
THE

Soupe aux légumes

2 petites tranches de porc salé
1 petit oignon
2 c. à table de farine brunie
2 tasses de chou émincé
1 tasse de pommes de terre coupées en dés
¼ tasse de navets coupés en dés
1 tasse de jus de tomates ou de tomates en conserve
1 tasse de carottes coupées en dés
¼ tasse d'orge mondé
2 pintes d'eau chaude

Sel et poivre

Couper le porc salé en cubes et faire cuire lentement pour en extraire le gras. Ajouter l'oignon finement haché et faire dorer legerement. Saupoudrer avec la farine brunie et bien mélanger. Ajouter les légumes préparés, l'orge, l'eau et les assaisonnements. Recouvrir et faire cuire lentement 1 à 1½ heure. Rendement : environ 12 tasses.

Escalope d'oeufs et de pois

1 boîte de pois de 20 onces
1 tasse de lait
3 cuillerées à table de beurre
5 cuillerées à table de farine
1 cuillerée à table de sauce piquante
3 oeufs durs
½ tasse de miettes de mie de pain

Egouttez le liquide des pois, ajoutez le lait au liquide et faites chauffer. Faites fondre le beurre, ajoutez la farine et mêlez bien. Ajoutez lentement le liquide chaud, remuant constamment jusqu'à épaississement, puis ajoutez la sauce piquante. Tranchez les oeufs et combinez avec les pois et la sauce, versez dans une casserole graissée. Mettez les miettes à la surface et faites cuir dans un four moderément chaud (375° F.) pendant 15 minutes. Quantité : six portions.

Gâteau mosaique

1 tasse de beurre
2 tasses de sucre blanc fin
3 tasses de farine
1 tasse écorce citron hachée fin
2 tasses d'amandes blanchies et hachées
½ tasse de coco déchiqueté
3 c. à thé de poudre à pâte
½ c. à thé de sel
1 tasse de lait
5 blancs d'oeufs

La texture et la fine saveur de ce gâteau anglais typique dépendent du soin apporté au mélange des ingrédients. Défaites beurre et sucre en crème légère et mousseuse. Tamisez la farine une fois. Enfarinez écorce de citron, noix et coco avec une demi-tasse de farine, puis ajoutez poudre à pâte et sel au reste de la farine, tamisez ensemble deux fois et ajoutez graduellement, alternativement avec le lait, au beurre et sucre défaits en crème. Après avoir bien mélangé, ajoutez ecorce de citron, noix et coco. Incorporez finalement les blancs d'oeufs battus ferme. Versez la pâte dans un moule à gâteaux bien graissé. Cuisez 1½ heure à 400° F. durant les 20 premières minutes, puis diminuez graduellement la chaleur.

Selon Berlin-Est

Passage de 40,000 Allemands à l'Est

Berlin, 10. (PAF) — L'Allemagne de l'Est rapporte qu'elle a accordé le droit d'asile à plus de 40,000 personnes qui ont fui l'Allemagne occidentale au cours du premier semestre de cette année.

L'Agence "ADN", agence de presse officielle de l'Allemagne Orientale, prétend que ce nombre représente une augmentation de 36 p. 100 par rapport à celui de l'an dernier pour la même époque.

La même agence rapporte que le nombre des Allemands de l'Est qui sont passés à l'Ouest durant la même période a baissé de 30 p. 100 par rapport à l'an dernier. Mais elle n'a pas cité de chiffres.

A Berlin-Ouest, les autorités alliées reconnaissent qu'un certain nombre de réfugiés de l'Allemagne de l'Est sont retournés chez eux à la suite de l'amélioration du niveau de vie dans ce pays ou en raison des difficultés qu'ils éprouvaient à s'habituer au genre de vie en Allemagne occidentale.

A Bonn, on rapporte que 72,377 réfugiés politiques ont fui l'Allemagne orientale à ucours du premier semestre de cette année, contre 98,389 pendant la même période de l'an dernier.

L'URSS possède la 2e flotte du monde et la plus moderne

Washington, 10. (AFP).—Le vice-amiral James S. Russell a déclaré hier que l'URSS possède maintenant la deuxième flotte du monde.

Le vice-amiral Russell, qui est chef adjoint de l'état-major de la Marine américaine, a fait cette déclaration au cours d'une allocution prononcée devant le "Kiwanis Club" de Washington.

Ayant affirmé qu'en puissance la flotte soviétique venait tout de suite après la flotte américaine, le vice-amiral a déclaré que les Russes possédaient dès maintenant 27 croiseurs, 150 torpilleurs, plus de 3,000 appareils de l'aéronautique navale et 450 sous-marins, dont les deux tiers à long rayon d'action.

De plus, a-t-il fait remarquer, la flotte de l'URSS est particulièrement moderne, 80% de ses unités ayant été construites depuis 1945 ; par comparaison, la flotte des Etats-Unis ne compte que 20% de ses bâtiments ayant été mis à flot depuis la même époque.

Dans le Québec

Augmentation de 40 pour 100 des crimes d'incendie

Au cours de l'assemblée annuelle de Fire Underwriters' Investigation Bureau of Canada, Inc., les membres ont approuvé à l'unanimité les amendements à la charte et aux statuts suggérés par un comité spécial chargé d'étudier les moyens d'élargir l'activité du Bureau.

A la suite de ces amendements, le bureau qui, pendant les 36 années de ses opérations, avait limité son travail aux pertes par le feu, entrera maintenant dans le domaine de l'enregistrement ou de l'investigation. Devenu partie intégrante de l'industrie de l'assurance, cet organisme joue un rôle important dans la prévention des incendies, grâce à ses dossiers sur les risques douteux, et dans la lutte contre le crime d'incendiat.

Le président sortant de charge, M. J. J. Kilgour, a insisté également sur la coopération du Bureau avec l'Association Canadienne des Commissaires d'incendie, pour l'entraînement d'un personnel spécialisé.

En 1958, 187 individus ont été accusés du crime d'incendiat ou offenses semblables, ce qui représente une augmentation de 13.6 p. 100 sur 1957 ; les agents spéciaux de Fire Underwriters' ont pris une part active à 102 de ces poursuites.

Dans le Québec, les causes criminelles ont augmenté de 40 p. 100, passant de 8 en 1957 à 39 en 1958.

Le Fire Underwriters' Investigation Bureau est un organisme sans but lucratif, maintenu par des compagnies d'assurance, et il compte maintenant 2177 membres.

Les autres officiers élus à l'assemblée sont: W. G. Child, 1er vice-président; J. Richardson, 2e vice-président.

Nécessité d'un rétroviseur

La loi exige que chaque véhicule, automobile, camion ou motocyclette, soit équipé d'un rétroviseur. La raison est bien simple, il faut autant se méfier de celui qui suit en arrière que de celui que l'on va rencontrer sur la grande route. Etre suivi de trop près peut être dangereux, dit le Comité provincial de Sécurité routière qui recommande aux automobilistes de laisser passer ceux qui "collent" en arrière plutôt que de s'exposer à les voir frapper par en arrière. Il ne faut pas oublier l'essence que contient le réservoir à l'arrière de la voiture et que le moindre choc peut faire exploser.

Vous avez deviné?

La Pointe du Moulin, à l'Ile Perrot, à quelques minutes de Montréal, est UN PARADIS RESIDENTIEL rêvé. Cette "ville-modèle" vous offre 1,800 lots à des conditions très faciles. Oui, UN PARADIS RESIDENTIEL où vous pourrez devenir propriétaire d'un lot ou d'une maison selon vos goûts et moyens. La Pointe du Moulin, qui a maintenant ses égouts et son aqueduc, c'est la solution du problème de l'achat d'un terrain ou d'une maison. Vous avez le choix entre 1,800 lots offerts à des prix uniques. La Pointe du Moulin est la ville modèle par excellence (pensez à Ville Mont-Royal) où vous vivrez heureux et en santé (l'air et l'eau ne sont pas pollués—4 milles et demi de parcs sur le lac St-Louis et le fleuve St-Laurent, réservés exclusivement pour ses résidents). Rendez-vous ou écrivez à 1961, boul. Perrot, Pointe du Moulin, Ile Perrot. Comparez et jugez par vous-même. Visitez les maisons modèles. Tél. : OX. 7-2530.

VOUS NE VOUS TROMPEZ PAS
LORSQUE VOUS APPELEZ
Victor 4-3491
CANADA DACTYLOGRAPHE INC., 44 O., S.-JACQUES
Lorsqu'il s'agit de DACTYLOGRAPHES, MACHINES A ADDITIONNER CALCULATEURS qui IMPRIMENT, MACHINES A COMPTABILITE, DUPLICATEURS, en un mot, lorsqu'il s'agit de meubler votre bureau, c'est à l'une des plus anciennes maisons de service de Montréal, établie en 1917, qu'il faut aller.
Notre spécialité: Réparation de machines de bureau

La Réserve
... l'endroit aux diverses ambiances.
Un bon dîner vous attend dans un décor enchanteur de la Méditerranée. Danse aux sons doux et reposants de l'orchestre de Peter Barry. Réservations: UN. 6-9611.
DÎNER TABLE D'HÔTE À COMPTER DE $3.50
Hotel WINDSOR
René A. Eschenlohr, Resident Manager
Abel Benquet, Chef des Cuisines

Durant juillet et août EATON EST FERMÉ TOUS LES SAMEDIS
Ouvert les vendredis soirs jusqu'à 9 h.
Heures d'affaires du lundi au jeudi 9 heures à 5 h. 30
THE T. EATON Co LIMITED OF MONTREAL

PIZZA? F.D.R.
Apportez-en à la maison
5 LOCATIONS 5
NOUVEAU RESTAURANT A 4474 ST-DENIS

THE SARATOGA SPA
La station thermale de Saratoga, appartenant à l'Etat de New York et sous son administration, vous invite à profiter de 1500 acres d'un domaine de santé au coeur de la région estivale de l'Etat de New York ! Golf, natation, des milles de charmants sentiers pittoresques, emplacements gratuits pour pique-niques . . . sans compter, naturellement, le bienfaisante détente qu'apportent les bains dans les eaux minérales naturelles. Venez à Saratoga Spa pour une journée . . . une semaine . . . aussi longtemps qu'il vous plaira . . . toute la famille s'y amusera et s'y retrempera merveilleusement.
Si vous désirez recevoir une brochure explicative au sujet de Saratoga Spa, écrivez à: The Saratoga Spa, Dept. 93, Saratoga Springs, New York

NEW-YORK
PHILADELPHIE • BALTIMORE • WASHINGTON
par le *Washingtonian*
Wagons ultra-modernes, voitures ordinaires climatisées, chambres, chambrettes, couchettes, wagon-club.
Départ tous les jours de Montréal, Gare Centrale à 9h. p.m. (heure avancée)
Pour renseignements et location, téléphonez à UN. 6-3471 ou Bureau des Billets—Bureau des Voyages, 384 ouest, rue St-Jacques.
VOYAGEZ EN PAIX — VOYAGEZ PAR TRAIN
CANADIEN NATIONAL PAYEZ PLUS TARD

SURVEILLEZ LA JOURNÉE RECORD EATON mercredi
VOYEZ LES 17 PAGES D'ANNONCES DANS LA PRESSE DE MARDI ! C'EST LA JOURNEE DE MAGASINAGE LA PLUS IMPORTANTE DE L'ANNEE ! SURVEILLEZ-LA ! ATTENDEZ-LA !
THE T. EATON Co LIMITED OF MONTREAL

CAHIER No 2 — SESSION FEDERALE NOUVELLES FEMININES

LA PRESSE

INFORMATION GENERALE VIE SOCIALE — PAGES 13 à 24

75e ANNEE — MONTREAL, VENDREDI 10 JUILLET 1959 — No 223

Session fédérale

Pour le moment

Salaires "gelés" au Service civil

Ottawa, 10. (PC) — Le ministre des Finances, M. Fleming, a laissé entendre hier que le gouvernement n'envisage pas pour le moment d'augmenter le traitement de ses fonctionnaires.

Il a rapporté aux Communes qu'il avait reçu un rapport de la Commission du service civil sur les augmentations de traitement.

"La question n'est pas réglée, a-t-il dit. Le gouvernement doit discuter ce rapport avec la Commission avant que je puisse le considérer comme proposition bien définie de la commission au gouvernement".

Le député libéral de Hull, M. Alexis Caron, a demandé si le gouvernement avait l'intention d'appliquer les recommandations du rapport avant la fin de la session actuelle.

"S'il est possible de prendre une décision à ce sujet à temps, elle sera communiquée à la chambre par la voie habituelle, a déclaré M. Fleming. Pour le moment cette question demande un surcroît d'enquête".

"Ce qui veut dire non," a conclu le député libéral d'Ottawa-ouest, M. George Mellraith.

A Radio-Canada

Un groupe politique se dit "boycotté"

Ottawa, 10. (DNC) — M. Gilles Grégoire, de Québec, directeur de la publicité du Ralliement des créditistes, groupe dirigé par M. Réal Caouette, affirme que la Société Radio-Canada refuse "avec arrogance" de permettre à ce "mouvement politique" de se faire entendre à la radio ou à la télévision d'Etat.

Il ajoute que le Ralliement serait prêt à payer le temps obtenu, mais que des hauts dirigeants de la société, "qui se moquent des reglements", lui ont refusé à plusieurs reprises un programme.

M. Grégoire a voulu comparaître devant le comité de la radiodiffusion et il en a parlé à des députés, qui lui ont déclaré que cela ne serait pas possible, à cause de l'approche de la fin de la session. "L'argent pour nous, ça ne compte pas", aurait dit un représentant de Radio-Canada à M. Grégoire, qui se déclare prêt à "tout révéler de cette affaire devant le comité parlementaire de la radiodiffusion".

Selon un député PC

L'Occident mesquin pour la propagande

Ottawa, 10. (par A.G.) — M. Martial Asselin, député conservateur de Charlevoix, l'un des délégués canadiens au congrès de l'OTAN tenu à Londres le mois dernier, a réclamé, hier, aux Communes, que le monde libre fasse davantage pour contrebalancer les effets de la propagande communiste dans le monde.

Il a affirmé que la Russie dépense actuellement quelque 2 milliards par an pour "tenter de circonvenir un milliard d'hommes libres", soit "deux dollars par tête, contre 1 cent et quart par an aux Etats-Unis".

Evoquant le congrès de Londres, il a dit que cette rencontre a permis de "reviser toute la pensée de l'OTAN depuis sa création en 1949, dans les domaines militaires, économiques, politiques, sociaux et scientifiques".

Il a notamment souligné le travail accompli dans les domaines politique et culturel, alors qu'on a proposé: 1) la création d'un organisme officieux des nations libres pour la dissémination de l'information; 2) l'organisation d'un centre d'études servant de bureau de renseignement et de foyer intellectuel pour la communauté de l'Atlantique; 3) des recherches scientifiques plus poussées.

M. Asselin a cité le mot de M. Jean Daniélou, délégué français, voulant que l'OTAN ne défende pas une civilisation, mais "la civilisation tout court".

L'orateur s'est dit entièrement favorable à la création d'un centre d'études et de renseignements de la communauté atlantique, tel que suggéré au congrès de Londres. Parlant du succès de ces assises, il a cité le témoignage de M. Roger Champoux, de "La Presse", l'un des délégués lui aussi, qui a déclaré que le "Canada a joué un rôle de premier plan, occupé une place prestigieuse".

Photos P. H. Talbot LA PRESSE

Discipline et efficacité... en vue des difficultés futures...

41 jeunes recrues devenues pompiers

41 nouveaux pompiers de la cité de Montréal, parvenus au terme d'une période d'instruction de huit semaines, ont donné hier une démonstration publique de ce qu'ils ont appris, devant l'état-major des pompiers, de nombreux officiers de ce service, ainsi que des chefs invités des services d'incendies de municipalités de la région de Montréal.

La manifestation qui s'est déroulée sur le quai Kingsway, dans le port de Montréal, marquait la graduation de ces jeunes recrues, qui assureront leurs nouvelles fonctions dès dimanche prochain, et soulignait également les progrès que réalise présentement le service des incendies pour adopter les techniques nouvelles nées de l'expérience des nôtres, confrontée avec celles des divers services à travers le continent, et instruire des effectifs d'élite aptes à faire face aux problèmes complexes de leur métier.

Silence, rapidité et efficacité

Agissant avec une célérité remarquable, chargés de tout leur équipement sous un soleil de plomb, les sapeurs ont exécuté les principales phases du combat contre l'incendie: la mise en place du boyau, et l'addition de sections supplémentaires à celui-ci, la manoeuvre des échelles "à bras", des lancts à trois boyaux, etc.

Le tout exécuté avec un ensemble et un esprit d'équipe donnant une efficacité évidente à chaque opération, au signal des coups de sifflets d'un instructeur, aucun ordre n'ayant été crié.

Une pompe mécanique aspirait l'eau du fleuve, à quelques centaines de pieds de deux navires, ancrés de l'autre côté du bassin.

Parmi les personnalités présentes, et les invités, ont remarquait l'assistant-directeur Armand Durette, l'instructeur en chef des pompiers Terence J. Butler, le mécanicien en chef Maurice Lecavalier, et son assistant, M. Albert Larivière, les chefs de division Maurice Carmel, Victor Hébert, Olda Desilets, Adrien Lemoignan, Sarto Dupré, Henri Lesage. De l'"Association des Assurances", (Underwriters), M. T. Hanson, gérant provincial, M. J. Amyot, ingénieur en chef pour la province, et M. Don Beard, représentant du bureau à Montréal. De l'Association des pompiers, MM. André Plante, président Marius Manseau, secrétaire, et Guy Hillman, trésorier. Invités de l'extérieur: le chef Edward Harper, de Westmount, Albert Vallée, de Verdun, et Camille Hétu, de cité St-Laurent.

Sur la scène de l'ACTUALITÉ

M. J.-P. DESLIERRES, M.R.J., qui vient d'être élu président général de l'Association des diplômés en Administration hospitalière, du Comité des hôpitaux du Québec.

France

Le sénat fait des siennes

Paris, 10. (Reuters) — Le sénat français a rejeté hier un projet de loi gouvernemental portant sur un programme d'investissement et d'équipement agricole. C'est la première fois depuis l'instauration de la cinquième République en France qu'un projet gouvernemental est repoussé par une chambre.

Le projet de loi avait été accepté par l'Assemblée Nationale, il y a deux semaines. Les sénateurs l'ont repoussé par 132 voix contre 99 au cours d'une séance qui s'est prolongée une partie de la nuit. Communistes, socialistes et modérés se sont donnés la main pour infliger cette première défaite au premier ministre Michel Debré.

Les sénateurs ont critiqué le manque d'envergure du projet et se sont plaints de ce qu'il ne prévoyait pas assez d'argent pour l'agriculture. Le projet va retourner à l'assemblée.

Aux termes de la constitution approuvée par le référendum de septembre dernier, le premier ministre peut nommer une commission formée de membres des deux chambres pour étudier un projet de loi repoussé.

Les observateurs politiques croient que les sénateurs ont surtout voulu manifester les pouvoirs de leur chambre, assez réduits sous le nouveau régime.

Aux travaux publics

M. Walker ministre?

Ottawa, 10. (PC) — Des rumeurs circulaient hier, à Ottawa, sur les possibilités que M. David J. Walker, député progressiste-conservateur de Toronto-Rosedale, soit prochainement nommé ministre des Travaux publics du Canada.

Des rapports identiques ont été publiés dans l'Ottawa Journal, le Toronto Star et le Winnipeg Free Press.

Ami personnel du premier ministre Diefenbaker, M. Walker, avocat torontois de 54 ans, a été élu pour la première fois aux Communes canadiennes en 1957. Dans ce Parlement, il fut l'adjoint parlementaire de l'hon. Davie Fulton, ministre fédéral de la Justice.

L'an dernier, il a fait les manchettes lorsqu'il a dirigé l'enquête, au comité de la Chambre sur les comptes publics, sur la construction de l'imprimerie nationale du Canada qui avait été entreprise sous le régime libéral.

Le comité qu'il présidait a trouvé que le coût de la construction de l'imprimerie sur un terrain inadéquat, était excessif et qu'on avait voté des sommes imposantes d'argent, sans les vérifications qui s'imposaient.

Depuis sa nomination au ministère des Affaires extérieures, l'hon. Howard C. Green conserve temporairement le portefeuille des Travaux publics.

Hausse du prêt agricole aux anciens combattants

Ottawa, 10. (DNC) — L'hon. Alfred J. Brooks, ministre des Affaires des anciens combattants, a annoncé hier que, grâce à un bill modifiant la loi sur les terres destinées aux anciens combattants, bill qui a reçu la sanction royale mercredi, les cultivateurs admissibles, sous le régime de la loi précitée, pourront obtenir des prêts s'élevant jusqu'à $20,000 pour établir ou compléter des unités agricoles économiques destinées à une famille.

Aux termes de la loi modifiée le montant qu'un cultivateur établi en vertu de cette mesure législative pourra emprunter, à un taux d'intérêt de 5 p. 100, sera la différence entre ce qu'il doit aux termes du contrat qu'il a conclu selon la partie I, plus le montant de tout prêt antérieur qu'il a reçu selon la partie III, et $20,000 ou 75 p. 100 de la valeur déterminée de sa garantie totale, selon le moindre de ces montants.

La garantie totale comprend les animaux de ferme d'un troupeau de base et l'outillage agricole, ainsi que terrain et les bâtiments, mais le terrain et les bâtiments ne doivent pas constituer moins de 60 p. 100 de la garantie par rapport au prêt.

30 ans pour payer

La loi modifiée accorde en outre aux anciens combattants établis à titre de cultivateurs à plein temps en vertu de la loi sur les terres, une période de 30 ans, au lieu de 25, pour rembourser les prêts supplémentaires qu'ils ont reçus selon les dispositions de cette mesure législative.

Le bill porte de $1,400 à $3,000 le montant que les propriétaires de petits lopins de terre et les pêcheurs professionnels peuvent emprunter selon la partie III de la loi; il réduit en outre la somme que l'ancien combattant doit payer au directeur pour obtenir l'aide demandée à un dollar pour chaque trois dollars empruntés, au lieu d'un dollar pour deux. Ces prêts s'ajoutent à la somme de $6,000 disponible selon la partie I.

Ces prêts portent aussi intérêt au taux de 5 p. 100, et la période de remboursement est maintenue à 25 ans.

De $8,000 à $10,000

L'aide à la construction d'habitations prévue par la partie II de la loi et qui est offerte aux anciens combattants qui construisent leur propre maison sur un terrain ayant la superficie d'un lot urbain, est en outre portée de $8,000 à $10,000. Les sommes ainsi avancées ne portent aucun intérêt durant la construction et font ensuite l'objet de nouvelles mesures de financement sous le régime de la loi nationale sur l'habitation.

Pour que l'ancien combattant soit admissible à l'aide prévue par les parties I et III de la loi, il faut que son crédit de réadaptation soit intact. Le délai accordé pour rembourser ce crédit et être admissible aux avantages de la loi sur les terres destinées aux anciens combattants, a été fixé au 30 septembre 1962 ou à 15 ans après la libération, selon la plus reculée de ces deux dates.

A Radio-Canada

D'abord, des Canadiens

Ottawa, 10. (PC) — Le directeur des services du personnel et de l'administration de Radio-Canada, M. Marcel Carter, a affirmé hier à Ottawa, devant le comité parlementaire sur la radiodiffusion, que la Société a pour principe d'engager autant que possible des Canadiens. Quand elle engage des non-Canadiens, dit-il, elle s'assure d'ordinaire au préalable que ceux-ci se proposent de demander leur naturalisation.

Le choix des aspirants, a-t-il ajouté, se fait de la même façon que dans les autres services et entreprises de l'Etat. Et, de temps à autre, il y a revision de la liste du personnel.

Le député cécéfiste de Port-Arthur, M. Douglas Fisher, a dit là-dessus qu'il était fort heureux d'apprendre que Radio-Canada appliquait à la sélection de son personnel des méthodes semblables à celles qui ont cours dans d'autres services gouvernementaux. M. Fisher a expliqué qu'il est de ceux qui croient que la Gendarmerie royale accomplit fort habilement ses fonctions relatives à la sécurité nationale, et que cela s'accorde mal avec des observations déjà formulées aux Communes et mettant en doute la loyauté de certains employés de Radio-Canada.

Fonctionnaire de l'impôt fédéral accusé de vol

Toronto, 10. (PC) — Un fonctionnaire de l'impôt fédéral et son cousin ont été accusés mercredi de 53 tentatives de fraude, représentant un montant total de $12,048 constitué de fausses déductions d'impôt.

M. Edward Wint, âgé de 28 ans, un comptable agréé du bureau de l'impôt de Toronto, et M. Edward Harrison, 26 ans, ont été libérés sous cautionnement.

Le procureur de la Couronne Nicholas McRae a révélé que les déductions étaient envoyées sous des noms fictifs à la même boîte postale.

M. Martin s'adresse à des sièges vides

Ottawa, 10. (PC) — Seulement trente-huit de 263 députés fédéraux étaient présents hier à la Chambre des Communes, lors du débat sur la politique étrangère du Canada.

Durant le discours qu'a prononcé l'hon. Paul Martin, leader des libéraux, on a signalé la présence de 38 députés seulement, les chefs des partis étant eux-mêmes absents. Toutefois, ils se sont présentés à la Chambre quelques instants après le début de la séance d'hier après-midi.

La chasse au bison légale, cet automne

Ottawa, 10 (DNC) — Pour la première fois depuis 1893, la chasse au bison sera permise au Canada l'automne prochain.

Le ministre du Grand Nord Canadien, l'hon. Alvin Hamilton, a annoncé aujourd'hui que la chasse au bison sera permise du 15 au 30 novembre (inclusivement) dans une superficie restreinte des Territoires du Nord-Ouest, probablement le seul endroit au monde où l'on pourra chasser le bison. Un chasseur aura droit d'abattre un seul bison par saison.

La région désignée est une bande de terrain au nord et à l'est du parc national Wood-Buffalo, entre le parc et le Grand Lac des Esclaves, au nord, et la rivière des Esclaves, à l'est. Le bison qui vit dans cette région est un excédent du parc, réserve de 17,000 milles carrés qui s'étend à la limite de l'Alberta et des Territoires du Nord-Ouest et où environ 16,000 bisons sont gardés, soit le plus grand troupeau connu de bisons sauvages au monde.

Le prix des permis va de $25 pour un citoyen canadien ou britannique qui habite les Territoires du Nord-Ouest, à $200 pour un étranger ne résidant pas au Canada. Tous les chasseurs ne désireront peut-être pas conserver en entier l'animal qu'ils auront abattu; à cette fin, des dispositions ont été prises pour qu'ils distribuent l'excédent aux Indiens de l'endroit. Les permis pourront être obtenus de M. J.-E. Bryant, surintendant de la chasse, à Fort Smith (T.N.-O.).

Il est à présumer que les fournisseurs et les guides seront disponibles dès que commencera l'affluence des chasseurs.

Le Canada doit être une démocratie exemplaire

Ottawa, 10. (DNC) — M. J.-N. Tremblay, député conservateur de Roberval, participant au débat suscité par l'étude des crédits du ministère des Affaires extérieures, a déclaré que notre pays doit donner l'exemple de la vie démocratique au monde, être un modèle de civilisation occidentale et chrétienne.

Il a aussi affirmé que le "fond du problème" mondial actuel "reside dans l'opposition communement appelée Est-Ouest".

DES ESSAIS EN PUBLIC PROUVENT QUE LA BIERE RED CAP PRIME PAR SA SAVEUR

La bière Red Cap à Saveur "Extra" fut préférée par 3 personnes contre 2 lors de sondages présidés et compilés par une grande maison de comptables agréés. Jugez-en vous-même . . . achetez-en aujourd'hui.

Disponible aussi en cannettes

Dès qu'on y goûte ... jusqu'à la dernière goutte la bière Red Cap conserve sa SAVEUR "EXTRA".

CIGARETTES "EXPORT" BOUT UNI OU FILTRE

Val Royal — BUILDING MATERIALS LIMITEE — MATERIAUX ET QUINCAILLERIE DE CONSTRUCTION

REPAREZ — EMBELLISSEZ — PROTEGEZ VOTRE MAISON — DONNEZ-LUI PLUS DE VALEUR

20% D'ESCOMPTE

Récréez-vous à la maison

ENCORE PLUSIEURS BEAUX JOURS D'ETE POUR JOUIR DE LA VIE AU GRAND AIR.

PROFITEZ DE CES BAS PRIX DE SOLDE.

TABLES DE PIQUE-NIQUE et bancs en 'Redwood' de California. Table 60" x 28". Rég. $69.50. Spécial $55

TABLE RONDE en "Redwood" 45" de diamètre. Rég. $49.50. Spécial $39.50

BANCS COURBES pour appareiller. Rég. $14.50. Spécial chacun $11.50

GYMNASE "GYM DANDY" Avec et sans glissoire. Fini émail cuit. Roulement sur billes de nylon.

7' haut, 7' large, 2 balançoires SKY SKOOTER, — Trapèze et anneaux. — Rég. $29.95. Spécial $24.50

7½' haut, 9' large, — Rég. $56.95. Spécial $46.50 avec glissoire

PISCINES ET PATAUGEUSES Formes rectangulaire et circulaire. En vinyl épais. Sièges et pieds Snap'N'Lock sans boulons.

100" x 50" — 18" prof. Rég. $33.95. Spécial $26.50

78" x 50" — 15" prof. Rég. $24.95. Spécial $19.50

8 pi. dia. — 18" prof. Rég. $28.95. Spécial $24.50

ROTISSERIES BARBECUE Font de tout repas un pique-nique. Le plaisir commence dès qu'on attise le feu.

Kampac mod. 300-332. — Avec broche materiaux. — Rég. $34.95. Spécial $27.50

Maxwell, avec chapeau et broche tournante materiaux. Rég. $55.95. Spécial $44.50

NOTRE DEPARTEMENT D'ARTICLES DE JEUX D'EXTERIEUR DE CARTIERVILLE EST OUVERT JUSQU'A 9 P.M. LE VENDREDI ET JUSQU'A 6 P.M. LE SAMEDI

NOS MAGASINS LE SAMEDI — OUVERTS JUSQU'A 12.30 P.M.

* Val Royal — BUILDING MATERIALS LIMITEE — MATERIAUX ET QUINCAILLERIE DE CONSTRUCTION

12200 boul. Reed, Cartierville — RI. 8-6121

11401 boul. Pie IX, Montréal-Nord — DA. 2-7341

*UNE ENTREPRISE P. H. DESROSIERS

Echange d'étudiants des Visites interprovinciales

Le luxe des relations humaines

par **Marie BOURBONNAIS**

Deux adolescentes de 16 ans, Monique Primeau, de Montréal, et Elizabeth Walker, de la banlieue de Toronto, sont devenues depuis une semaine, les meilleures amies du monde. Elles se sont connues grâce au système d'échange des Visites interprovinciales. Arrivée le 1er juillet dans la métropole, Elizabeth est, pour la quinzaine, l'invitée de Monique qui repartira avec elle la semaine prochaine pour un séjour de 15 jours également. Pendant ce mois, les jeunes filles ne se quitteront pas, visitant ensemble leur ville respective, et comme l'une, et l'autre, manient imparfaitement la langue seconde, elles perfectionneront, réciproquement leur anglais et leur français. En plus d'ébaucher une amitié durable, elles auront le privilège de vacances dans une ville voisine élargissant ainsi leur horizon.

Deux jolies blondes

Jolies blondes aux yeux bleus, toutes deux étaient faites pour s'entendre. Monique entrera en septembre dans une école progressive en vue d'une formation commerciale. La profession d'hôtesse de l'air l'attire. En attendant elle se fait le chaperon de sa compagn et elle y a un certain mérite car rendue fièvreuse par l'ablation d'une dent, elle n'entend pas se départir de ses obligations.

Elizabeth qui est très sportive se fait traduire à mesure, les mots qu'elle ne comprend pas ; elle a un oeil sur l'enseignement et connait maintenant notre Ile Ste-Hélène, notre parc Lafontaine. Elle se fera fort de conduire sa nouvelle amie à la Casa Loma, aux chutes Niagara, etc.

Ce système d'échange d'étudiants d'écoles secondaires est le fait d'un comité d'initiative privée qui se propose d'améliorer les relations entre les deux grandes races du Canada. Le bureau facilite les arrangements par lesquels une famille pourrait recevoir un jeune homme ou une jeune fille.

Aide familiale

Les visiteurs apprennent ainsi une langu dont ils possèdent en général une notion exclusivement theorique. Les hôtes reçoivent leurs invités gratuitement en vertu de la visite successive ou simultanée. D'après un autre système d'aide familiale quelques jeunes filles reçoivent un salaire.

On adresse aux interessés un questionnaire qui permet de connaitre la situation des parents, les goûts sportifs et intellectuels des jeunes gens. On tient même compte de la foi religieuse, de l'église la plus rapprochée pour que l'étudiante soit en mesure de satisfaire aux préceptes.

Les Visites interprovinciales sont dictées par l'entente et la détente et l'association se préoccupe également d'organiser des visites en groupes pour des jeunes. On recrute dans deux localités de provinces différentes, des groupes égaux qui s'échangent des visites au cours de l'été, visites qui ont l'avantage de permettre les activités en groupe élargissant le champ des relations .

Débuts

Le bureau de ces visites intercommunautaires est situé à 1411, rue Mansfield. M. Roger Lapointe en est le représentant. Le mouvement qui a commencé il y a 20 ans est en plein essor. Il fut fondé par M. J. H. Biggar, directeur de la section d'histoire au Upper Canada College, à Toronto. L'an dernier, 1,000 jeunes gens ont ainsi pris contact avec leurs compatriotes. Son Exc. M. Jean Bruchési, ancien sous-secrétaire de la province, en fut le président pendant les 10 dernières annees.

Le groupe, donnant ses services gratuitement dépend de la générosité du public.

Les autres jeunes filles qui reçoivent une invitée de Toronto sont de Pont-Viau : Mlles Pierrette Sévigny, Lise Lanouette, Claire Desjardins, Marie-Rosé Morère, Lise Bergeron, Lise Picard et Francine Lévesque.

cliché LA PRESSE

Monique Primeau de l'Ave de l'Epée, et son invitée Elizabeth Walker, de Toronto, choisie en vertu du système d'échange des Visites interprovinciales. Pendant un mois, les deux adolescentes ne se quitteront pas et perfectionneront ainsi leur langue seconde.

Centenaire des infirmières visiteus

Un industriel anglais a rendu possible les soins à domicile

(S.I.R.U.) — L'infirmiere-visiteuse fait partie de la vie anglaise. On la rencontre aussi bien dans la banlieue industrielle qu'en pleine campagne. Elle emploie tous les moyens de transport ; à pied ou à bicyclette en ville, elle dispose d'une voiture à la campagne, où les distances à parcourir sont plus grandes, et c'est même parfois par bateau qu'elle se rend dans les îles qui parsèment la côte écossaise.

Partout, elle est appréciée, car son rôle dépasse celui d'infirmière. Elle donne ses conseils, devient amie et appui des familles en détresse et, en cas d'urgence, ses responsabilités et les décisions qu'elle est appelée à prendre ne sont pas loin d'équivaloir à celles d'un médecin.

Il y a plus de 10,000 infirmières-visiteuses en Angleterre et au Pays de Galles. Elles font 25 millions de visites par an : soignent les malades à domicile, apprennent à la famille à s'en occuper entre les visites, et appliquent leur expérience à résoudre les problèmes qui ne manquent jamais de se poser dans les foyers où il y a un malade. Et cette année, elles célèbrent leur centenaire. Leur fondation remonte à 1859; cette année-là, un riche industriel de Liverpool avait perdu sa femme qui avait été soignée avec dévouement par l'infirmière, Mary Robinson; le mari se rendit compte que le luxe d'une infirmière à domicile n'était pas à la portée de la famille pauvre.

L'industriel, William Rathbone, demanda à Mary Robinson d'apporter ses soins à domicile pendant trois mois aux familles pauvres et se chargea lui-même de la rémunérer. Ensuite, il obtint du directeur de l'hôpital de Liverpool, qu'une école d'infirmières-visiteuses fût fondé à ses frais. Par la suite Liverpool fut divisée en districts ayant chacun son infirmière-visiteuse chargée de soigner les pauvres. Ainsi naquit le service de soins à domicile, qui a été imité dans presque tous les pays du monde.

Bientôt, on se rendit compte qu'il fallait organiser une formation spéciale pour les infirmières-visiteuses. Cette école fut fondée par la Reine Victoria qui, ayant reçu une somme considérable offerte par les femmes d'Angleterre comme cadeau à l'occasion du cinquantième anniversaire de son avènement, consacra cette somme à fonder un centre d'enseignement pour elles.

Les élèves doivent être déjà infirmières diplômées. La durée de l'enseignement est de six mois (de quatre seulement, si l'infirmière possède déjà son diplôme de sage-femme). Appelée à travailler seule, l'infirmière-visiteuse doit s'intéresser à toutes les questions sociales concernant la famille, l'assistance sociale, ainsi que se mettre au courant des rapports qu'elle aura avec les médecins et la Santé Publique.

En plus de ces cours, très variés, qui comprennent l'étude des régimes alimentaires, de la physiothérapie, de la manière de soutenir et de changer le malade de position (ce qui permet à la plus frêle des infirmières de soulever le malade le plus lourd), de la puériculture, des soins aux vieux et aux malades psychiâtriques, pendant un mois elle accompagne une infirmière instructrice dans ses visites, afin de l'observer dans la pratique. Ceci lui enseigne l'art d'improviser : à défaut de matériel approprié il faut souvent utiliser des ustensiles domestiques qui doivent être préalablement stérilisés. Elle apprend aussi à rédiger ses rapports et à organiser ses journées.

Son travail est aussi varié que celui d'un médecin. Voici l'emploi du temps typique d'une matinée : piqûres à faire, tantôt pour le diabète, tantôt pour le coeur ; soins d'hygiène à un paralysé ; renouvellement des pansements d'un opéré.

Le service de l'infirmière-visiteuse s'est étendu au-delà de la Grande-Bretagne. Il en existe dans tout le Commonwealth. En Angleterre même, leur nombre s'est accru. Il y a de plus en plus de vieillards qui vivent jusqu'à un âge avancé et qui, de temps à autre, ont besoin de soins à domicile. Les hôpitaux sont surchargés et il est moins coûteux de les soigner à domicile que de les hospitaliser. Lorsque William Rathbone eut l'idée d'un tel service, il pensait aux pauvres, mais aujourd'hui c'est le public tout entier que servent les infirmières-visiteuses.

Dame d'honneur aussi élégante que la princesse

Londres, (PA) — La princesse Margaret et sa dame d'honneur portaient des robes presque identiques hier soir à l'inauguration d'une exposition de nouveaux tissus dans une maison de haute couture.

"Quel faux pas," a déclaré Mme Iris Peake, dame d'honneur. "Mais c'est une coïncidence malheureuse."

Arrivant à Londres après le lancement d'un navire à Belfast, Margaret s'est rendue en hâte à Clarence House et a revêtu une robe de cocktail bleue turquoise.

A l'étage inférieur, Mlle Peake l'attendait vêtue d'une robe presque identique. Lorsque la princesse est descendue il était trop tard pour elles de changer de robes.

Elles sont entrées ensemble dans la salle. Les murmures se sont élevés.

"Nous faisons toujours soigneusement attention à ce que ces genres de choses ne se produisent pas", a déclaré la dame d'honneur. "Je crois réellement que c'est la première fois que cela arrive".

"Je ne suis pas allée dans le nord-est de l'Irlande avec Son Altesse. Je ne savais donc pas quel robe porterait la princesse. Regardant un modèle de robe, Margaret a déclaré :

"Cet ensemble me plait beaucoup — ainsi qu'à ma dame d'honneur."

La princesse portait des souliers noirs tandis que la dame d'honneur en portait des blancs.

Petits trucs de maquillage

(PCf) — Le maquillage pour les yeux est maintenant chose acceptée, et les nouveaux crayons en rendent l'application plus facile qu'autrefois. Vous n'avez qu'à tracer une fine ligne le long de votre paupière supérieure avec ce crayon. Si vous voulez atténuer la couleur, étendez-la du bout du doigt.

Une femme aux yeux bleus peut porter du bleu clair, du bleu sarcelle ou du vert alors que celle qui a les yeux pers ou brun pâle peut se permettre de choisir toute teinte qui lui plaît. Si elle est blonde, le bleu lui ira probablement très bien, quoique le vert semble être la couleur tout indiquée pour la femme aux yeux bruns. Le maquillage vert convient très bien aux yeux verts, alors qu'une femme qui désire accentuer ses yeux pour une occasion spéciale peut utiliser une des nouvelles teintes argent ou gris fumée.

Porte du Ciel fait appel aux bénévoles

La plupart d'entre vous jouirez de quelques semaines de vacances pendant la chaude saison. Avez-vous pensé que les dames âgées, malades et indigentes n'en auront pas ? L'âge et la maladie retiennent au lit ou presque et l'aumône d'un verre d'eau et mille petits services seraient, comme dit Jésus dans l'Evangile, récompensés au centuple.

Porte du Ciel, 459 est, rue St-Paul, accueille des bénévoles jour et nuit. Pourquoi ne seriez-vous pas du nombre ? En septembre vous pourriez vous dire : j'ai passé un bel été car j'ai rendu service une ou plusieurs fois chaque semaine.

De Sally Victor

A New York, chapeaux à la russe

New York, 10. (UPI) — La modiste de Mamie Eisenhower, Sally Victor, vient d'arriver de Russie et elle conclut de son voyage : "La mode là-bas est une disgrâce. Toutefois, elle a trouvé que les femmes russes sont avides de connaître les modèles d'Amérique, elles sont anxieuses d'essayer tous ces beaux chapeaux fleuris qui ont fait la joie et la parure des Américaines au printemps et cet été. Elles ont été ébahies de voir comment les modistes pouvaient faire tenir sur la tête avec les peignes, leurs plus adorables créations.

Sally Victor qui vient de terminer une visite à Moscou et Leningrad avait apporté 18 de ses créations. Elle les a d'abord exhibées devant les directeurs et les vendeuses d'un grand magasin à rayons, propriété de l'Etat.

Sous tous les cieux

Les femmes, toutes les mêmes sous tous les cieux, ne se lassaient pas de toucher, de regarder, de retourner, "Mon propre chapeau-perruque façonne de pétales de roses a fait sensation" dit-elle "de même que ces multiples bracelets tellement à la mode actuellement. Mais l'absence de toute mode crève les yeux. Et comme j'aurais aimé être dans la corsetterie car là-bas, les femmes ne portent pas de gaines dont elle auraient pourtant grand besoin."

La modiste américaine a trouvé qu'il valait de faire le voyage quand ce ne serait que pour le caviar. "C'est tout ce que vous pouvez vous offrir dans les restaurants pour $1.30." Elle a rapporté de là-bas un thème pour sa collection d'automne présentée en fin de semaine à New-York. Elle s'est inspirée des chapeaux cosaques, des clochers de cathédrales et des chapeaux portés par la grande Catherine.

Sans art nouveau

"N'allez pas en Russie pour voir l'art nouveau", conseille-t-elle ajoutant : "Toutefois, les musées sont remplis d'antiquités merveilleuses". Sally Victor présente le "topahhi", une toque haute drapée en feutre et en fourrure, à long poil. Elle donne le nom de "kupol" à de gros bonnets ronds en spirales copiés des "cupolas" de l'église St-Basile dans les murs du Kremlin. "Czarina" est en forme de couronne avec des brides triangulaires en arrière des oreilles.

Le modèle cosaque est orné d'un revers de 4 à 6 pouces de large. Tous sont faits en castor, en vison, en léopard, en opossum, en astrakan, en plumes frisées si menu qu'on pourrait les confondre avec du mouton de Perse.

Petits riens culinaires

(PCf) — Voici quelques conseils culinaires pratiques.

Il y a une quantité illimitée de petits riens faciles à préparer qui peuvent vous aider à préparer un léger repas pour vos invités au cours d'une veillée. Par exemple, les crevettes, des châteignes, des noix bourrées, des prunes dénoyautées et marinées, des huîtres peuvent être entourées d'une tranche de bacon, attachés avec un cure-dent et grillées jusqu'à ce que le bacon soit cuit.

Un peu de zeste de citron râpé dans une crème d'asperge en boîte ajoute tout de suite une saveur personnelle à votre soupe.

Les oeufs cuits durs à l'avance vous fournissent des myriades d'idées. Hachés et mélangés avec une composition moitié mayonnaise et moitié crème sûre, un soupçon d'aneth séché et du sel au goût, ils donnent une excellente farce pour de belles tomates bien mûres.

photo La Presse

Les juges du concours : "Vos recettes en vedette", lancé sur les ondes de CKAC réunis hier après-midi au Centre social de l'Université de Montréal. De gauche à droite : M. J.-B. Lemoine, président de l'Union catholique des cultivateurs ; Mlle Diane Raymond, diététiste ; Mlle Henriette Rouleau, du Ministère de l'Agriculture et le Dr Rachel Beaudoin, directrice de l'Institut de diététique de l'Université de Montréal. Mme E. Lyons, diététiste du centre social faisait également partie du jury.

M. Wilbrod Fortin, gagnant d'un concours culinaire

Un potage Parmentier vaut le gros lot à son auteur

Un homme sortir vainqueur d'un concours de recettes culinaires jugées par des diététistes professionnelles, spécialistes de la bonne fourchette, cela ne se voit pas ici tous les jours. Cela s'est pourtant vu hier après-midi, au centre social de l'Université de Montréal, où cinq juges après avoir dégusté un Potage Parmentier au fromage, un poulet au fromage, un pain de viande au fromage, des tartelettes aux pêches, une mousse à l'Erable à la crème glacée et des Croissants aux noix; décidèrent d'accorder la palme au Potage Parmentier dont la recette avait été soumise par M. Wilbrod Fortin, de Sainte-Hélène de Bagot. On ne pourra accuser les juges de favoritisme, mais il y a de quoi faire pâlir les dames qui y participaient en majorité et qui se consoleront en pensant que les meilleurs chefs sont précisément... les chefs du sexe masculin. Notre gagnant est seulement un amateur de bonne cuisine.

Concours

L'épreuve était le résultat d'un concours de recettes à base de produits laitiers lancé en janvier au programme: "Vos recettes en vedette" commandité par la Fédération canadienne des producteurs de lait et diffusé par le poste CKAC tous les jeudis. Chaque semaine, puis chaque mois, on procédait à une élimination de sorte que six concurrents vainqueurs de chaque mois demeuraient en lice: Mmes Olier Trudeau et Maria Perrault, de Montréal, Mme Etienne Ruel, de S.-Magloire, Mme Guèvremont de la 26e rue, Québec, Mme J. H. MacDuff, de la rue Selby à Westmount et enfin, le gagnant du gros lot déjà nommé qui, avec des prix d'une somme dépassant les mille dollars, aura de quoi se payer plusieurs Potage Parmentier ou il voudra.

Les recettes soumises avaient été éprouvées hier par Mlle H. Bennett, professeur agrégé d'art culinaire de l'Institut de diététique assistée de Mlle Claudette Cornellier, diététiste du Centre Social.

Le jury

Le Jury se composait comme suit: Dr Rachel Beaudoin, directrice de l'Institut de Diététique de l'Université de Montréal; Mlle Diane Raymond, présidente sortant de charge de l'Association Canadienne de Diététique; Mme E. Lyons, diététiste au Centre social de l'Université de Montréal; Mlle Henriette Rouleau, économiste-ménagère de la section des consommateurs du Ministère de l'Agriculture, à Ottawa; et M. Jean-Baptiste Lemoine, président de l'Union Catholique des Cultivateurs.

Sur quoi se sont basés les juges: sur l'originalité de la recette, sur son caractère pratique, sur sa façon claire d'être rédigée, sur l'originalité de son goût dû aux ingrédients qui la composent car le potage Parmentier est rarement réalisé avec le fromage. "Pour ma part", dit l'un des juges, "je n'y avait jamais goûté", et en choeur, tous étaient gagnés au potage à l'allure onctueuse.

Le jugement rendu, les invités, une trentaine, furent appelés à juger à leur tour du bon goût du jury. Voici la recette primée dont il faut suivre à la lettre les données si l'on veut savourer le potage:

3 pommes de terre moyennes
2 tasses d'eau bouillante
2 à 3 tasses de lait
1 tranche d'oignon
1 cuillerée à table de beurre
1 cuillerée à table de farine,
1 cuillerée à thé de sel
1 pincée de poivre
1 tasse de fromage Parmesan râpé
1 cuillerée à table de persil.

MODE DE PREPARATION: Cuire les pommes de terre et les passer au tamis. Mesurer l'eau de cuisson et ajouter suffisamment de lait pour obtenir 4 tasses de liquide. Ajouter l'oignon, le beurre, la farine délayée dans un peu de lait froid, le sel et poivre. Ajouter la purée de pommes de terre et cuire pendant 5 minutes. Ajouter le fromage râpé et bien brasser pour faire fondre le fromage. En dernier lieu, ajouter le persil haché finement. Servir très chaud.

Jolies garnitures pour sandwiches d'été

Garniture de sandwich à la dinde et au chou : mélangez parties égales de dinde coupée en dés et de chou en fines lamelles. Assaisonnez de sel, poivre et de marinades sucrées hachées, ou ajoutez de la purée d'ananas égouttée. Humectez avec de la sauce à salade et vous avez une garniture dont vous pouvez emplir de minces roulades de pain pour servir au thé de l'après-midi, ou des petits pains à hot dog, si vous voulez une collation plus substantielle.

Oiseau rapide

(PC) — Le canard d'Amérique peut atteindre 72 milles à l'heure en vol, pour un temps court.

SOINS DE BEAUTÉ
AVEC LA LOTION
FOND DE TEINT
DUBARRY

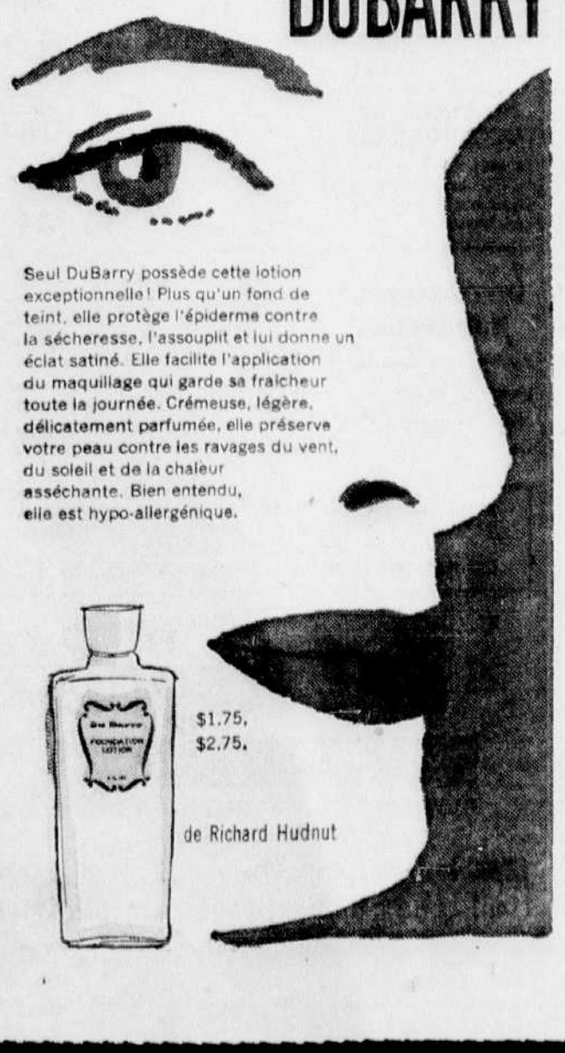

Seul DuBarry possède cette lotion exceptionnelle ! Plus qu'un fond de teint, elle protège l'épiderme contre la sécheresse, l'assouplit et lui donne un éclat satiné. Elle facilite l'application du maquillage qui garde sa fraîcheur toute la journée. Crémeuse, légère, délicatement parfumée, elle préserve votre peau contre les ravages du vent, du soleil et de la chaleur asséchante. Bien entendu, elle est hypo-allergénique.

$1.75,
$2.75.

de Richard Hudnut

délicieusement svelte!

NI DEPOT
NI RETOUR DE BOUTEILLES !

SAIT VOUS REGALER . . . SANS VOUS ENGRAISSER !

Sans sucre ? Naturellement ! N'engraisse pas ? Aucunement ! Cependant, la saveur est si riche que vous voudrez déguster chaque gorgée. Les boissons Cott à faible teneur en calories vous donnent une incomparable et authentique saveur de fruits — toujours un goût vif et piquant, tel celui de l'orange.

Orange, Cerise noire,
Root Beer, Framboise noire,
Pale Dry Ginger Ale,
Cott-Up (au citron), Cream Soda
Cott Cola, Sparkling Delite (au raisin)

SEULEMENT
7½ CALORIES PAR VERRE !

boissons
Cott
NON-ENGRAISSANTES

Les boissons sucrées demeurent "Votre breuvage COTT-idien"

Mlle Madeleine Gaudreau, fille de M. et de Mme J.-Antonio Gaudreau, de Macamic, et M. Gilles Lesage, fils de l'hon. et de Mme Emile Lesage, également de Macamic, dont le mariage sera béni, dans la plus stricte intimité, le samedi 1er août prochain, à l'église de Macamic, par M. le chanoine Lévesque, curé.

Mme Thérèse Dansereau-Vincent, fille de M. et de Mme Philippe Dansereau, de Montréal, et M. Arthur Lapointe, fils de M. Edmond Lapointe, de la Rivière-du-Loup, et de Mme Lapointe, décédée, dont le mariage aura lieu prochainement, dans la plus stricte intimité.

Mlle Ghislaine Voyer, fille de M. et de Mme Jean-Baptiste Voyer, de Rivière-du-Loup, et M. Marius Milord, fils de M. et de Mme Arthur Milord, de Montréal, dont le mariage sera béni le samedi 18 juillet, à l'église Saint-François-Xavier, de la Rivière-du-Loup.

Yuill-Dulude

—Au mariage de Mlle Hélène-M.-L. Dulude, fille de M. et de Mme Marcel-H. Dulude, de Notre-Dame-de-Grâce, avec M. Robert Herman Yuill, fils de M. et de Mme August Yuill, de Verdun, que bénira le R.P. Jean-Marc Lafrance, demain matin, à dix heures, à l'église Notre-Dame-de-Grâce, Mme James Kenneth Yuill sera dame d'honneur et Mlles Jacqueline Dulude et Lucie Dulude, soeurs de la mariée, demoiselles d'honneur alors que MM. Albert Dulude et James Yuill seront garçons d'honneur. MM. Pierre Lusignan et Yves Bergeron placeront les invités. Une réception suivra la cérémonie.

Déplacements

—Mme Claude Champagne et Mlle Berthe Paradis sont parties pour l'Europe.

—Le vicomte Portal de Hungerford, de Londres, de passage à Montréal, est descendue à l'hôtel Ritz Carlton.

—Mlle Madeleine Gagnon, de Montréal, Mlles Marie-Claire Legault, Thérèse Pelletier et Thérèse Paradis, d'Ottawa, sont parties pour la Gaspésie et le Nouveau-Brunswick.

—Mme Irène Ockuly, de Toledo, Ohio, passe quelques jours chez son père, M. E. Bertrand, à Davidson.

Fiançailles

—M. et Mme W. Lindsay Cullen font part des fiançailles de Mlle Audrey May Weale à M. Roger-Donat Crête, fils de M. et de Mme Hector Crête. Le mariage aura lieu à Ormstown le 1er août.

Beaudoin-Dubrûle — Carle-Dubrûle

—Le mariage de Carmen, fille de M. et de Mme Paul-Emile Dubrûle, de Hull, avec le notaire Gérard Beaudoin, fils de M. Aurélien Beaudoin, décédé, et de Mme Beaudoin, de Montréal, et celui de sa soeur, Suzanne, avec M. Albert Carle, fils de M. et de Mme Antoine-D. Carle, de Bouchette, Qué., ont eu lieu, dernièrement à l'église Notre-Dame-de-Grâce, de Hull, et la bénédiction nuptiale leur fut donnée par le R. P. Wilfrid Soucy, O.M.I., curé. Pendant la messe, Mlle Pierrette Raymond chanta et M. Roméo Saint-Pierre présidait à l'orgue. M. Dubrûle accompagnait sa fille, Suzanne, et M. Raymond Dubrûle, sa soeur Carmen. MM. Guy Girouard, Michel Beaudoin, Bernard Carle et Raymond Plouffe plaçaient les invités.

Les mariées portaient des robes identiques blanches rehaussées de chantilly, des voiles de tulle illusion maintenus sous des béguins d'organza et de dentelle et des gerbes de roses rouges et de stephanotis. La petite bouquetière Carole Richard portait une robe d'organza crevette avec bandeau assorti et bouquet d'oeillets blancs et jaunes. Mme Dubrûle, mère des mariées, portait une robe-fourreau d'organza azur, un manteau assorti, des accessoires blancs et une parure de perles de cristal vert. Mme Beaudoin, mère de l'un des mariés portait une robe-fuseau d'organza sable, un chapeau vert mousse, des accessoires moka et une parure de perles de cristal. Mme Carle, mère de l'autre marié, portait une robe d'organza brodé vert pâle, un chapeau et des accessoires blancs et un collier de perles.

La cérémonie fut suivie d'une réception, M. et Mme Beaudoin partirent ensuite pour Niagara et le lac Placide et M. et Mme Carle se rendirent pour un séjour dans les Laurentides. Pour voyager, Mme Beaudoin portait une robe de coton satiné et imprimé recouverte d'organza bleu, un manteau de même tissu, des accessoires blancs et des roses rouges. Mme Carle portait un ensemble de shantung vert à pois blancs et des accessoires blancs.

photo LaRose Studio

M. et Mme Laurent Déry (Louise Pépin) dont le mariage fut béni dernièrement par Son Eminence le cardinal Paul-Emile Léger, alors que M. l'abbé Jean-Claude Pépin, secrétaire de son Eminence et frère de la mariée, célébrait la messe à l'église Coeur-Immaculée-de-Marie. La mariée est la fille de M. et de Mme Delphis Pépin, de la Côte Saint-Paul, le marié, le fils de M. J. Déry, décédé, et de Mme Déry-Rivard, de l'Ile Perrot.

Kerivan-Gulline

—A l'église St. Monica, M. l'abbé John H. Brennan bénissait, récemment, le mariage de Margaret Anne, fille de M. L. H. Gulline, décédé, et de Mme Gulline, avec M. Charles Joseph Kerivan, fils de M. et de Mme C. J. Kerivan, de Lynn, Mass. Mlle Eleanor Kenney, cousine de la mariée, chanta pendant la messe accompagnée à l'orgue par M. Cunningham. La mariée, au bras de son frère, M. Lawrence F. Gulline, portait sur un fourreau de taffetas, une robe d'organza blanc de ligne princesse, corsage ajusté garni à l'encolure de sequins et de dentelle, jupe ample avec appliques de même dentelle, un voile de tulle illusion retenu sous un bandeau de dentelle et de sequins et une cascade de marguerites blanches. Mlle Sandra Eileen Gulline, soeur de la mariée, dame d'honneur, portait une robe d'organza bleu poudre sur un fourreau de taffetas, un noeud de même tissu dans les cheveux et un bouquet de marguerites jaunes.

M. Gordon Bennet Nickel, cousin de la mariée, agissait comme garçon d'honneur. M. Gérald Hayes, cousin de la mariée et M. James Fox, de Lynn, cousin du marié, plaçaient les invités.

La mère de la mariée portait une robe de poult-de-soie et de chantilly rose, un chapeau de même nuance et roses "Sweetheart", au corsage. La mère du marié portait une robe d'organza turquoise, un chapeau garni de fleurs de même teinte et des petites roses jaunes. Après une réception à l'hôtel Windsor, les mariés partirent pour l'Ontario et les Etats-Unis. Mme Kerivan portait alors un ensemble de soie blanche, un chapeau turquoise et blanc et des accessoires assortis.

Jodry-Gunhouse

—Le mariage de Mlle Alice-Albertine Gunhouse, fille de M. et de Mme E. R. Gunhouse, avec M. Victor Lawrence Jodry, a eu lieu, ces jours derniers, à dix heures, à l'église St. Thomas Moore et la bénédiction nuptiale leur fut donnée par M. l'abbé D. J. Feron. M. Raymond Gutierrez chanta accompagné à l'orgue par M. Ronald Congdon. Glaieuls et pompons blancs décoraient le choeur et la nef. La mariée, qui entra à l'église au bras de son père, portait une robe d'organza blanc avec incrustations françaises et jupe très ample formant traîne, un voile de tulle illusion maintenu sous du muguet et un livre de prières recouvert d'une orchidée et de pois de senteur. Mlle Margaret Jodry, soeur du marié, dame d'honneur, Mlles Linda Phillips, Dale Syington et Carole Ann Quinn, demoiselles d'honneur, portaient sur des fourreaux de taffetas, des robes, l'une corail, les autres aigue-marine, des coiffures assorties et des bouquets de pois de senteur.

Après une réception à l'hôtel Queen, les mariés partirent pour la Nouvelle-Angleterre. Pour voyager, la mariée portait un ensemble de soie blanche, un chapeau blanc, accessoires corail et un bouquet d'orchidées.

Stuart-Gauthier

—A Saint-Laurent, à l'église Notre-Dame-de-Fatima, ces jours derniers, avait lieu le mariage de Mlle Hélène-Gertrude Gauthier, fille de M. Emile Gauthier, de Beaupré, Qué., et de Mme Gauthier, décédée, avec M. William James Stuart, fils de M. et de Mme Edgar A. Stuart, décédés. La bénédiction nuptiale leur fut donnée par Mgr Donald C. Duffie, d'Halifax. Accompagnée de son père, la mariée portait une robe de poult-de-faille neige et de dentelle d'Alençon, à corsage cintré et jupe volumineuse, un court voile de tulle maintenu sous un bandeau élisabéthain et tenait une cascade d'oeillets roses effeuillés et de roses "Sweetheart". Mme Georges-E. Morel, de Beaupré, dame d'honneur, Mlles Serena Buck, Cynthia Ann Clough, demoiselles d'honneur, portaient sur des fourreaux de taffetas, des robes, l'une orchidée, les deux autres crevette, des capelines assorties à leurs robes et des bouquets de glaïeuls bleu pâle et d'oeillets roses. M. Maurice Rhéaume était garçon d'honneur.

M. R.-Paul Gauthier, de Beaupré, et M. Pierre Stuart plaçaient les invités. Une réception dans le salon Saint-Laurent de l'hôtel Reine-Elizabeth suivit la cérémonie. M. et Mme Stuart partirent ensuite en voyage. Pour voyager, la mariée portait une robe de toile blanche, un manteau de même tissu garni de dentelle corail, des accessoires blancs et un bouquet d'oeillets blancs.

Ottawa

—M. l'abbé H.-J. Rochefort, de Bonfield, a béni le mariage de Mlle Marie-Reine Boulanger, fille de M. et Mme Henri Boulanger, avec M. Georges Lepage, fils de M. et Mme Edouard Lepage, de North Bay, en l'église de Grand-Désert, décorée de fleurs d'été.

Une réception a été offerte après la cérémonie. M. et Mme Lepage sont ensuite partis pour les Chutes Niagara. A leur retour, ils demeureront à North Bay.

—M. et Mme Fred J. Smith font part du mariage de leur fille, Catherine May, avec M. Léo-J. Valiquette. La bénédiction nuptiale leur sera donnée, le samedi 8 août, à l'église Saint-Joseph d'Ottawa.

—M. et Mme E.-J. Beauchamp annoncent le mariage de leur fille Lorraine avec M. Guy Beauregard, fils de M. et de Mme René Beauregard, d'Ottawa également. Le mariage sera célébré à la Basilique d'Ottawa, le samedi 1er août.

—Mlles Sylvia et Jeannette Feiletier, Barbara Muir et Gilberte Nezan ont quitté la capitale pour un voyage à Calgary et à Vancouver.

—M. et Mme Jérémie Poirier font part du mariage de leur fille, Lise-Monique, avec M. Albert Bigonesse, fils de M. et de Mme Arthur Bigonesse. La bénédiction nuptiale leur sera donnée à l'église Sainte-Bernadette de Hull, le samedi 18 juillet.

Québec

—M. Lawrence Cannon a passé quelques jours à Ottawa chez ses grands-paernts, l'hon. sénateur et Mme C.-G. Power.

—Mlle Gisèle Turcotte recevait à l'heure du thé, dernièrement, à l'occasion du retour d'Europe de Mlle Rolande Samson.

—Me et Mme Alexandre Lesage et leur fils Alain, sont rentrés d'une vacance à Kennebunk Beach.

—Mme Yvan Morissette et ses enfants sont en villégiature à Kennebunk.

—M. et Mme Marcel Lebeuf sont rentrés d'un voyage en Gaspésie.

—Mlles Diane Couture et Jacqueline Lapointe ont reçu à l'heure du thé, ces jours derniers, pour Mlle Michèle Tanguay, revenue d'un long séjour à Los Angeles.

—Mlle Janine Landry recevait dernièrement en l'honneur de Mlle Lucette Morin, à l'occasion de son retour d'Europe.

—M. et Mme Paul Desmarais, d'Ottawa, ont passé quelques jours dans la vieille capitale.

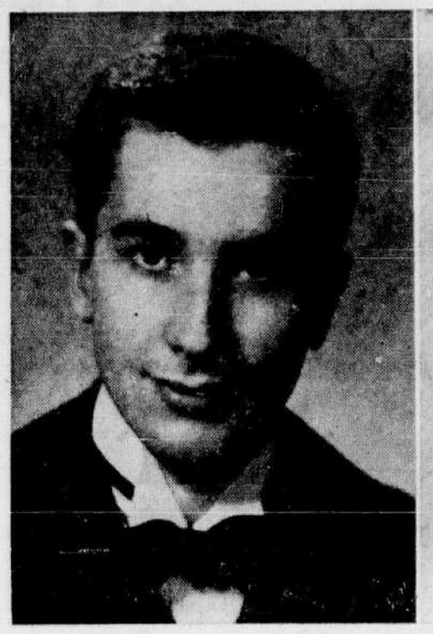

photos Rivard et André Larose

Mlle Jocelyne Ruel, fille de M. et de Mme Aurèle Ruel, de Montréal, et M. Jean-Guy Béliveau, B.A., B.Péd., fils de M. et de Mme Paul Béliveau, de Trois-Rivières, dont le mariage sera célébré par M. l'abbé Jean-Marie Levasseur, cousin du marié, le samedi 18 juillet, à 9 h. 30, à l'église Sainte-Claire de Tétreaultville.

Un double mariage. A gauche : M. et Mme Roger Gravel (Jacqueline Brunelle) et M. et Mme Guy Brunelle (Rolande Ball) dont les mariages eurent lieu récemment à l'église Notre-Dame-du-Très-Saint-Sacrement. Mme Gravel et M. Guy Brunelle sont les enfants de M. et de Mme Edmour Brunelle. M. Gravel est le fils de M. et de Mme Charlemagne Gravel et Mme Brunelle, la fille de M. Alfred Ball et de Mme Ball, décédée.

Si vos pieds vous font souffrir ces souliers vous assureront un confort sans précédent

Choix très varié de souliers de marche avec support pour l'arche.

La femme accomplit plusieurs milles de marche par jour, c'est pourquoi il vous faut un soulier solide, scientifiquement ajusté et qui supporte bien l'arche du pied. Ces souliers ont été conçus pour vous apporter un confort maximum. Ils sont légers, faits de cuir souple et de très bon goût. Grâce à notre méthode d'ajustement scientifique nos experts auront tôt fait de déterminer la forme qui vous conviendra le mieux. Ainsi vous pourrez marcher tout à votre aise sans fatigue.

SOULIERS DE CONFORT POUR FEMMES, HOMMES ET ENFANTS.

POUR TOUTE LA FAMILLE !
VIBRATEURS ÉLECTRIQUES
Dr Scholl's

Modèle simple 11.95
Modèle double 19.95

Soulagent rapidement les fatigues des pieds. Vous n'avez qu'à poser les pieds sur le dessus et l'action vibratoire soulage immédiatement. Nouvelle forme inclinée. Choix de deux formats.

HEURES D'ETE :
OUVERT du lundi au vendredi
9 hres à 5 hres 30
Samedi jusqu'à 1 hre

CENTRE D'AJUSTEMENT
Jacques Bernard
LIMITÉE VI. 4-7819
3680, ST-DENIS, près Cherrier

135.
65.
RIDEAU
150.
50.
BRENTWOOD
175.
52.
ADMIRATION
250.
80.
VENISE
300.
85.
CYNTHIA

LA PAIRE QUI S'HARMONISE
un hommage à l'amour

En ces deux circonstances les plus importantes de sa vie, fiançailles et mariage, donnez-lui des symboles constants et magnifiques : des diamants de chez Birks — le magasin dont la compétence et la réputation ont conquis la confiance du public.

Ecrin de présentation en argent sterling et certificat d'assurance avec toute bague à diamant.

BIRKS
BIJOUTIERS

Conditions budgétaires Birks si désiré

Heures d'affaires du magasin du Carré Phillips : 9 a.m. à 5.30 p.m. (fermé le samedi durant juillet et août). Tél. UN. 6-1411. Magasin de Dorval (fermé lundi), mardi, jeudi, vendredi : 10 a.m. à 9.30 p.m.; mercredi et samedi : 10 a.m. à 6 p.m. Tél. ME. 1-3501. Stationnement gratis — Au centre d'achat de Dorval — Stationnement gratis (1 heure) au terrain Globe — Carré Phillips.

Service de Location
POUR LE MARIAGE

Choisissez parmi la plus grande collection de vêtements de qualité au Canada. Les plus nouveaux styles. Ajustement parfait. Prix raisonnables.

- JAQUETTES
- MI-FORMELS
- GILETS BLANCS
- HABITS FONCES
- BLAZERS ET FLANELLES
- ENSEMBLES POUR ENFANTS

CLASSY
tenue de gala

- 1227 carré Phillips .. UN. 1-3625
- 1168 Ste-Catherine est LA. 6-5531
- 4806 av. du Parc ... CR. 2-5704
- 6984 rue St-Hubert .. CR. 1-1166

Chronique médicale

Les infections qui tuent les vieillards

Dr L. GENDRON, M.D.

Les infections les plus néfastes chez les vieillards sont : l'influenza, les bronchites suppurées, les broncho-pneumonies et les pneumonies, les myocardites et les néphrites.

L'influenza est une infection à virus qui doit être traité immédiatement : ne jamais négliger d'appeler le médecin si la température est au-dessus de 100° ; n'hésitez pas spécialement pour les cardiaques qui souffrent déjà de congestion pulmonaire et de bronchite asthmatique; cette infection à virus est parfois très violente et se complique de broncho-pneumonie et de pneumonie en quelques heures si le patient ne reçoit pas d'antibiotiques dès le début de la maladie.

Le patient atteint de grippe se plaint subitement de maux de tête, de douleurs musculaires, de courbatures; et rapidement la température peut atteindre 102°, 103°, la respiration devient superficielle et rapide, le coeur augmente sa vitesse, les douleurs thoraciques s'installent, la maladie a dégénéré en broncho-pneumonie, et déjà le pronostic est mauvais.

Pour avoir négligé d'appeler dès le début, le patient risque sa vie, et même s'il en guérit, il sera hypothéqué du côté respiratoire et même il souffrira de troubles du coeur qui pourront malheureusement abréger sa vie ; les vieillards sont de toute évidence les êtres les plus fragiles aux infections pulmonaires, particulièrement s'ils souffrent déjà d'insuffisance cardiaque.

Quant aux myocardites, elles sont souvent la conséquence d'une infection pulmonaire non traitée ou traitée en retard ; les infections du myocarde, c'est-à-dire, du muscle cardiaque, sont causées généralement par les bactéries respiratoires; tous les vieillards qui souffrent d'insuffisance cardiaque, d'artériosclérose des coronaires au point de diminuer considérablement la circulation au niveau du coeur, sont les candidats des diverses myocardites.

Les néphrites, c'est-à-dire, les infections du rein qui ne sont pas traitées à temps conduisent rapidement au syndrome de l'urémie et malheureusement à la mort à brève échéance.

Lorsqu'un patient se plaint de douleurs lombaires, de diminution de la quantité urinaire habituelle, de changement dans la coloration des urines, de dépôt blanchâtre, de douleurs durant et après la miction, le premier examen à faire, c'est l'analyse d'urines complète, chimique et bactériologique, c'est-à-dire, la recherche de l'albumine, du sucre, des cristaux, etc., et des bactéries qui nous permettent de faire le diagnostic des infections du rein.

Si ces infections ne sont pas traitées dès le début, la température s'élève rapidement à 101°, 102°, le patient perd l'appétit, s'amaigrit, et la maladie passe au stade de l'urémie après quelques jours si les antibiotiques sont administrés trop tard. Si toutefois ces derniers réussissent à contrôler le développement des infections urinaires, il en résulte inévitablement une diminution de la fonction de filtration du rein.

Ces quelques descriptions sont, j'espère bien, suffisantes pour vous démontrer l'importance de traiter dès le début les infections sus-mentionnées qui causent parfois la mort, si diagnostiquées en retard. Il n'y a pas de doute que la surveillance apportée à bien traiter ces infections sera une autre garantie de longévité pour les vieillards.

(Rédigé sous les auspices du Collège des médecins et chirurgiens de la province de Québec).

MOTS CROISÉS

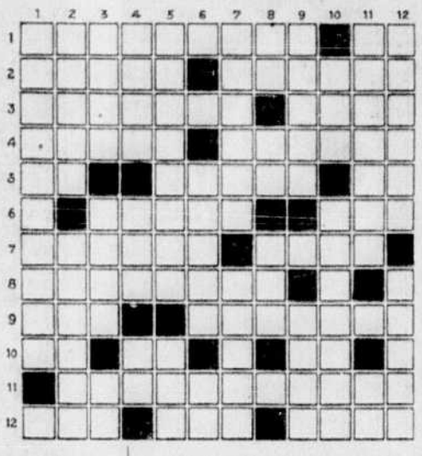

Horizontalement

1—Machine de guerre pour des projectiles. — Préfixe.
2—Profondeur sans limite. — Prénom masculin.
3—Petites tranchées pour l'écoulement des eaux. — Mot hébreux qui signifie "ainsi soit-il".
4—Prépare avec art. — Extrémité d'une veine métallique.
5—Adjectif démonstratif. — Sans souplesse. — Equerre.
6—Membres du corps humain. — Adjectif démonstratif.
7—Entièrement exterminé. — De fort volume.
8—Enferme à l'étroit.
9—Fleuve d'Allemagne. — Sans pudeur, cynique.
10—Sud-ouest. — Préfixe. — Métal précieux.
11—Acte judiciaire qui contient les dépositions des témoins sur un fait.
12—Sorte d'étau. — A très chaud. — Exister.

Verticalement

1—Types dont on se sert dans l'imprimerie.
2—Renverse, culbute. — Personne qui en assiste une autre dans l'accomplissement d'un acte.
3—Ce qui donne naissance à ces objets semblables. — Salle où mangent en commun les officiers. — Négation.
4—Fils aîné de David. — Planche de bois. — Support à lampions.
5—Petit manteau de femme. — Qui sont à nous.
6—Lieu où l'on court un risque. — Petit ruisseau.
7—Blessais. — Est souvent causé par le froid.
8—S'emploie dans l'intimité. — Abbrévation. — Préfixe de fixe indiquant que l'idée de terre figure dans le mot composé.
9—Trouble l'esprit, la raison. — Chiffre exprimant la valeur d'un travail.
10—Troublé. — Qui a un grand regret de ses fautes.
11—Qui sont sans mouvement propre. — Conjonction.
12—Routes d'un cerf qui fuit. — Sans couleur.

Solution demain.

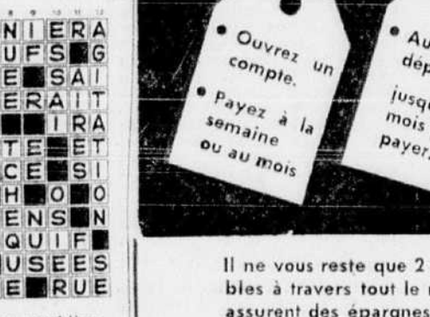

Solution du dernier problème.

VOUS SOUVIENT-IL ?

VENDREDI, 10 JUILLET 1959

Dans la "Presse", il y a 40 ans — A Weimar, l'Assemblée nationale allemande ratifie le traité de paix.

La médaille d'or de la Société de géographie de France est décernée à W. Stefanson, explorateur.

Il y a 30 ans — 150 personnes ont été blessées quand une estrade s'est écroulée, à Fargo, Dakota Nord.

Pour $25,000 A. Garneau et R. Rioux ont parcouru, en 85 jours, la distance entre Québec et Los Angeles.

Il y a 20 ans — M. Tancrède Fortin, assistant protonotaire de la Cour supérieure, est décédé à 57 ans.

S. Exc. Mgr J.-A. Desmarais préside les fêtes du 2e centenaire de la paroisse St-Mathias de Rouville.

Il y a 10 ans — Le président Truman constate un déclin, mais dit que l'économie américaine est saine et solide.

Le R.P. Jean-de-Capistran Cayer est nommé vicaire apostolique en Egypte.

3 animaux précurseurs des astronautes humains

Moscou, 10. (AFP) — La nouvelle expérience cosmique effectuée par les savants soviétiques le 2 juillet dernier offre un intérêt tout particulier parce que, pour la première fois des animaux ont été envoyés à une grande altitude, non pas dans une fusée géophysique ordinaire mais à bord d'une fusée balistique.

Les conditions de leur retour sur terre se rapprochent par conséquent de celles d'un vol selon une orbite, c'est-à-dire de celles dans lesquelles se trouvera l'homme quand il effectuera son premier vol autour de la terre dans un satellite habité.

C'est cet aspect de la nouvelle expérience qui est particulièrement mis en évidence dans les commentaires des savants publiés par la presse de Moscou qui indique d'autre part que le comportement des animaux durant le vol a été enregistré sur une pellicule cinématographique.

Les chiennes "Intrépide" et "Flocon" ainsi que le lapin étaient placés de telle manière dans leurs cabines qu'il fut possible d'obtenir des données entièrement nouvelles sur leur comportement dans les conditions d'absence de pesanteur, et notamment en ce qui concerne la coordination de leurs mouvements.

Ceci est d'une toute première importance pour le premier vol cosmique de l'homme qui aura à piloter l'engin à bord duquel il effectuera ce vol.

Aucun dommage

Les deux jeunes chiennes continuent à bien se porter ; quant au lapin qui est monté pour la première fois à une telle altitude, il n'en a pas lui non plus été affecté. Il est âgé d'un peu plus d'un an, possède un solide appétit et mange avec un plaisir manifeste des carottes fraîches, des betteraves, du foin et du pain de sarrazin.

Le lapin a été placé dans la fusée en vue d'étudier sur un animal moins résistant que le chien l'influence des phénomènes d'accélération et de non pesanteur. Une comparaison pourra ainsi être établie avec la chienne "Flocon" qui, elle aussi, n'en est qu'à son premier voyage.

Une comparaison pourra être faite également entre les données recueillies sur les deux chiennes et entre celles-ci et celles du lapin. Les résultats des observations permettront, pense-t-on, d'élaborer les moyens d'assurer durant le vol un fonctionnement absolument normal du coeur et des poumons, ce qui constitue une garantie de bon fonctionnement de tout le système nerveux central et de ses principales parties constitutives assurant la capacité de travail de tout l'organisme.

La fusée était dotée d'un système de sécurité très perfectionné et entièrement sûr qui a permis de ramener sur terre, sans le moindre dommage, et les animaux et les instruments.

Pour réaliser ce système, l'automation a été utilisée largement, chaque détail ayant fait l'objet d'une étude approfondie afin que l'ensemble fonctionne d'une façon parfaite.

LOUEZ un RÉFRIGÉRATEUR
● NOUVEAUX MODÈLES
● GRANDS ET PETITS
● AU PLUS BAS PRIX
● SANS OBLIGATION
SHERBROOKE APPLIANCES Ltd
2020 ave Union - AV. 8-3183

Petite encyclopédie

Q. — Quel est le cours d'eau qui traverse les lacs Athabaska, des Esclaves, du Grand-Ours et qui se jette dans l'Océan Arctique ?

R. — Le Mackenzie.

Q. — Pouvez-vous me citer une circonstance où Jésus-Christ fut grondé par sa mère ?

R. — Lorsque Jésus se rendit au temple pour discuter avec les docteurs.

Q. — Nous avons très souvent parlé de l'inventeur de la dynamite et du prix qui porte son nom. Mais je m'aperçois que j'ai oublié de vous demander son prénom. Le connaissez-vous ?

R. — Nobel portait le prénom d'Alfred.

Q. — Qu'est-ce qu'il y avait de remarquable à la cour du roi Pétaud ?

R. — La première chose c'est qu'il n'y avait pas de véritable roi. Jadis en France, les mendiants, se nommaient un chef qu'on appelait le roi Pétaud et qui n'avait naturellement aucune autorité sur ses sujets. On se sert de cette expression pour désigner une réunion où chacune veut commander et où tout le monde parle en même temps.

Q. — De quoi parle-t-on dans les vers suivants de Malherbe : "Le pauvre en sa cabane où le chaume le couvre — Est sujet à ses lois, — Et la garde qui veille aux barrières du Louvre — N'en défend point nos rois". Quel "nom" remplacent les pronoms "ses" et "en" ?

R. — La mort.

Q. — Dans quelle pièce propose-t-on la fondation d'une académie avec le programme suivant : "Nul n'aura de l'esprit, hors nous et nos amis" ?

R. — Dans LES FEMMES SAVANTES.

Q. — Quelle est la plus grande des saintes à n'avoir jamais été canonisée par un acte officiel d'un pape ?

R. — La Sainte Vierge.

Q. — Quel est le corps gazeux découvert d'abord dans le soleil, en 1869, et découvert sur la terre vingt-six ans après, en 1895 ?

R. — L'hélium, dont le nom vient de helios (soleil).

Q. — Que représente le pronom elle dans ce vers célèbre de Corneille : "Que l'Orient contre "elle" à l'Occident s'allie" ?

R. — Rome, que Camille, fille d'Horace, voudrait voir détruite.

Q. — Sur quel document historique d'importance mondiale, le juge canadien Charles-Joseph Doherty a-t-il apposé sa signature ?

R. — Le Traité de Versailles, en 1919, alors qu'il était ministre de la Justice.

Ministre général du tiers ordre de Saint-François

Cité du Vatican, 10. (AFP) — Le R. P. Giovanni Bocella, de la province du Sacré-Coeur des Etats-Unis d'Amérique, a été confirmé comme ministre général du tiers ordre régulier de Saint-François. L'élection a eu lieu, hier, au cours du chapitre général de l'ordre, qui se tient à Rome depuis le 2 juillet. Le tiers ordre régulier de Saint-François, élevé au rang d'ordre régulier, en 1447, est répandu en Italie, France, Espagne, Yougoslavie, Etats-Unis d'Amérique, et il se livre à une activité missionnaire également au Brésil dans le Mato Grosso, au Paraguay et en Inde.

LE BRIDGE

par Emile Quintal

Quand un déclarant constate que son côté est exposé à perdre une levée de plus qu'il peut se le permettre pour la réalisation de son contrat, il doit se mettre à l'oeuvre et chercher un moyen, quelqu'aléatoire qu'il puisse paraître, d'éliminer une levée perdante. C'est ce que fit, avec succès, un bridgeur installé en position Ouest, dans une partie entre amis il y a quelque temps. Il vous intéressera peut-être d'essayer de trouver vos dix levées pour une manche à pique, ce qui ne devrait pas vous être bien difficile, ayant l'avantage de voir les cinquante-deux cartes étalées devant vous dans le diagramme ci-dessous.

Donneur : Nord.

Le côté Est-Ouest vulnérable.

NORD
♠ D65
♡ 83
◇ V976
♣ DV104

OUEST
♠ R1084
♡ AR94
◇ A83
♣ 93

EST
♠ A973
♡ 62
◇ R1042
♣ R75

SUD
♠ V2
♡ DV1075
◇ D5
♣ A862

Les enchères :

Nord	Est	Sud	Ouest
passe	passe	passe	1 ♠
passe	3 ♠	passe	4 ♠
passe	passe	passe	

Entame : la dame de trèfle.

Les enchères furent tout ce qu'il y a de plus simple; en effet, même s'il avait ouvert les enchères avec guère mieux que les minima requis, Ouest se laissa convaincre par la surenchère de son partenaire qu'il y avait une bonne chance dans les deux mains combinées de ce côté.

La première levée resta à la dame de trèfle de Nord qui continua de la couleur pour deux autres rondes, la troisième étant coupée par le quatre d'atout du déclarant. Celui-ci vit bien qu'il était fort exposé à perdre une autre levée à pique et une autre à carreau, ce qui aurait signifié une mise en échec. Evidemment si l'un de ses deux adversaires avait eu le valet et la dame de carreau en doubleton, il n'y aurait plus eu de problème, mais comme cette éventualité semblait peu probable, Ouest décida de procéder autrement. Il encaissa donc son as et son roi de coeur, puis continua de la couleur avec son quatre, sur lequel il vit son flanc gauche se défausser de son six de carreau plutôt que de couper, parce qu'il aurait alors facilité la tâche du déclarant. Celui-ci fit alors encaisser le roi de carreau de son coéquipier, puis en fit autant de son propre as pour continuer de la couleur avec son huit, pris par le valet de son flanc gauche. Si à ce moment Nord revenait d'un atout, Ouest capturait le valet de son flanc droit avec son roi et n'avait plus qu'à prendre la dame et le six d'atout de Nord avec la fourchette as-neuf d'Est. Pour parer ce danger, Nord revint plutôt de son dernier trèfle, coupé par Ouest, qui joua son dernier coeur, coupé par le cinq d'atout de Nord et surcoupé par le neuf de mort, les deux dernières levées allant alors à l'as d'Est et au roi du déclarant. Vous avez remarqué que si Nord avait coupé de sa dame d'atout plutôt que de son cinq, Est aurait surcoupé de son as et Ouest aurait ensuite pris l'impasse de son dix de pique contre le valet de Sud, la dernière levée étant alors prise par le roi du déclarant.

Mort de ses blessures

Drummondville, (DNC). — Un citoyen de notre ville vient de mourir à l'hôpital Ste-Croix de Drummondville des suites des blessures qu'il avait subies dans un accident de la route. Il s'agit de M. Viateur Gaouette, 48 ans, 842, rue Savard, à Drummondville. La collision qui devait coûter la vie à M. V. Gaouette est survenue le 4 2juin dernier à Valcourt. L'auto de la victime était entrée en collision avec un camion. Cette collision avait fait deux autres blessés. Il s'agit de Mme Gaouette et leur fils.

2 fois plus bronzé en 2 fois moins de temps

Un super hâle (même quand le ciel est partiellement nuageux) grâce au filtre scientifique qui "emmagasine" le soleil.

En 3 jours, la bombe Spray-Tan au filtre fluide "F 29-31" donne à tout votre corps un magnifique hâle, de 3 tons plus foncés, avec une intensité et une richesse de coloration jusqu'ici impossible à obtenir. Pas une huile, pas une crème, pas une graisse ! Spray-Tan donne à votre épiderme une protection totale scientifique, vous bronze deux fois plus en moitié moins de temps parce que seul Spray-Tan contient le filtre fluide "F 29-31" qui, en captant toutes les radiations super-bronzantes de la lumière solaire—même quand le ciel est partiellement nuageux — accélère et intensifie la pigmentation de l'épiderme. Résistant à l'eau, même après plusieurs baignades, le filtre fluide "F 29-31" continue à agir pendant 3 ou 4 heures. Ainsi, grâce à Spray-Tan, votre épiderme "emmagasine" le soleil et obtient un hâle plus prononcé sans peler.

Procurez-vous dès aujourd'hui chez votre fournisseur le seul et unique Spray-Tan au filtre fluide "F 29-31".

DISTRIBUE PAR :
McMAHON LARSON SALES LTD.
22 Bertal Road, Toronto, Ontario

En Europe,
on déguste le CINZANO avec de la glace

Pour les cocktails, le CinZano est réputé. Mais dans son pays d'origine, on le déguste aussi avec de la glace. Essayez le CinZano à l'européenne!

CINZANO
Vermouth Italien

Legaré

CE SOIR JUSQU'A 9 P.M.

2 DERNIERS JOURS!

VENTE ÉTIQUETTE ROUGE

• Ouvrez un compte.
• Payez à la semaine ou au mois

• Aucun dépôt jusqu'à 36 mois pour payer.

TOUS LES ITEM AVEC ÉTIQUETTE ROUGE DOIVENT ÊTRE VENDUS CETTE FIN DE SEMAINE, PEU IMPORTE LE PRIX COUTANT OU LA PERTE

Il ne vous reste que 2 jours pour profiter de cette grande vente "ETIQUETTE ROUGE" ! Des valeurs insurpassables à travers tout le magasin. Surveillez les "ETIQUETTES ROUGES" partout dans le magasin, elles vous assurent des épargnes formidables. Ne tardez pas, profitez-en... tant qu'il y en aura. Venez à bonne heure pour une meilleure sélection.

INCROYABLE MAIS VRAI!
CHAISE PLIANTE EN ALUMINIUM "SUN LITE" $1.00
La vôtre pour seulement $1 avec chaque achat de $39.95 ou plus durant cette vente.

Mobilier chromé moderne, 5 mcx
Table à dessus "Arborite", 30" x 38", s'ouvre jusqu'à 48". Quatre chaises bien rembourrées. Rég. 59.95. 44.88

Mobilier davenport, 2 mcx
Recouvert de reps métallique. Le davenport se transforme en lit double. Fabrication à ressorts. Rég. 149.95 129.

Mobilier de chambre, 3 mcx
Bureau double à 6 grands tiroirs, un chiffonnier à 4 tiroirs et lit à panneaux pleins. Fini lustré noyer. Rég. 119.95. 99.95

Cette liste ne représente qu'une fraction des centaines d'aubaines disponibles

Bouilloire électrique
Rég. 11.95 7.88

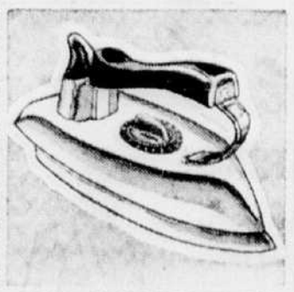

FER A REPASSER ELECTRIQUE
Rég. 9.95 6.88

Mobilier de chambre, 3 mcx
Bureau double, commode, lit tête-bibliothèque, fini noyer Rég. 199.95 149.00

Mobilier chesterfield, 3 mcx
Tissus et couleurs au choix. Rég. 259.95 199.00

Mobilier à sections, 3 mcx
Assortiment de teintes et tissus. Rég. 289.95 219.00

Chaises d'hôtesse
Choix varié de couleurs et tissus. Rég. 19.95 14.88

ALLOCATION D'ECHANGE
pour vos vieux meubles réduisant davantage le bas prix Legaré

Chaises berçantes
Grand choix de tissus et couleurs. Rég. 59.95 39.88

Mobiliers davenport, 3 mcx
Vaste choix de teintes et tissus. Rég. 139.95 99.88

Mobiliers chromés, 5 mcx
teintes variées. Rég. 89.95 64.88

Matelas à ressorts
toutes les grandeurs régulières à partir de 18.88

PAS DE DEPOT
(La taxe de vente à l'achat)
jusqu'à 36 MOIS POUR PAYER

Grille-pain automatique
Rég. 19.95 12.88

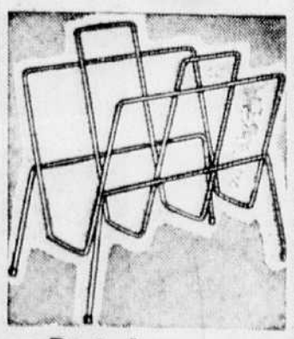

Porte-journaux fini cuivre
Rég. 1.95 99¢

858 est, rue STE-CATHERINE, VI. 4-2861 — 6960, rue St- HUBERT, CR. 1-4668 — 1200, rue AMHERST, VI. 2-8911
PRES BELANGER

Legaré
FONDEE EN 1877

• 3734 ouest, rue NOTRE-DAME
WEllington 3-6662, 5-6994
• 5184 ouest, rue NOTRE-DAME
Près Côte St-Paul
WEllington 3-7813, 5-5669
• 4660 est, rue STE-CATHERINE
CLairval 5-7029, 5-8546
• 3250, rue MASSON (Rosemont)
RAymond 7-5770, 7-6996
• 1020, rue NOTRE-DAME (Lachine)
Près de la 10e Avenue
MElrose 7-5825, 7-5826
• 1278 est, avenue MONT-ROYAL
LAfontaine 1-5373, 1-9245
• 4078, rue WELLINGTON (Verdun)
Près de la rue Church
POntiac 8-8912, 8-9713
• 3730 est, rue ONTARIO (Maisonneuve)
LAfontaine 6-1667, 6-1668, 6-1669

Aubaines similaires disponibles à tous les magasins Legaré

RÉCENTS MARIAGES

M. et Mme Bernard Lacroix photographiés au cours de la réception qui suivit leur mariage célébré récemment à l'église Saint-Vincent de-Paul de Ville Jacques-Cartier. La mariée (Huguette Malouin) est la fille de M. et de Mme Roland Malouin, de Ville Jacques-Cartier et le marié, le fils de M. Edgar Lacroix, décédé, et de Mme Lacroix de Gracefield, Qué.

M. et Mme Lionel J. Walsh (Marie-Thérèse Brunelle) dont le mariage a été célébré dernièrement, à l'église Saint-Malachie. La mariée est la fille de M. et de Mme Théo. Brunelle, de Notre-Dame-de-Grâce, et le marié, le fils de M. E. Walsh, décédé, et de Mme E. Walsh, de Notre-Dame-de-Grâce.

M. Donald Edward Campbell et Mme Campbell (Monique L'Ecuyer) mariés dernièrement à l'église Saint-Vincent-de-Paul, par le R. P. Francis Campbell, O.M.I., de Fayetteville, Caroline du Nord. La mariée est la fille de M. Remi L'Ecuyer, décédé, et de Mme L'Ecuyer, et le marié, le fils de M. et Mme Stephen Campbell.

photo : Studio RENE JULIEN

M. et Mme Philippe Delisle dont le mariage a été célébré, ces jours derniers, à l'église Marie-Reine-de-la-Paix. La mariée (Lise Deguire) est la fille de M. et de Mme Léo Deguire, de Roxboro, et le marié, le fils de M. et de Mme Philippe Delisle, de l'Ile Bizard.

photo D. Léonard

M. Bertrand Montminy et Mme Montminy (Jeanne Cousineau) dont le mariage a été célébré dernièrement à l'église Notre-Dame-du-Très-Saint-Sacrement. La mariée est la fille de M. et de Mme Hervé Cousineau, de Montréal, et le marié, le fils de M. Donat Montminy, décédé, et de Mme Montminy, de Windsor Mills.

M. Marc Leboeuf et Mme Leboeuf (Gisèle Proulx) dont le mariage fut célébré récemment à 8 h. 30, à l'église Saint-Vital de Montréal-Nord. La mariée est la fille de M. et de Mme Ernest Proulx, et le marié, le fils de M. et de Mme Benoit Leboeuf.

M. et Mme Jean-Pierre Roy dont le mariage a été béni récemment, par le R. P. Gilbert Roy, à l'église Saint-Pierre-Claver. La mariée (Suzanne Boyer) est la fille de M. et de Mme Laurent Boyer, et le marié, le fils de M. et de Mme Alvarez Roy.

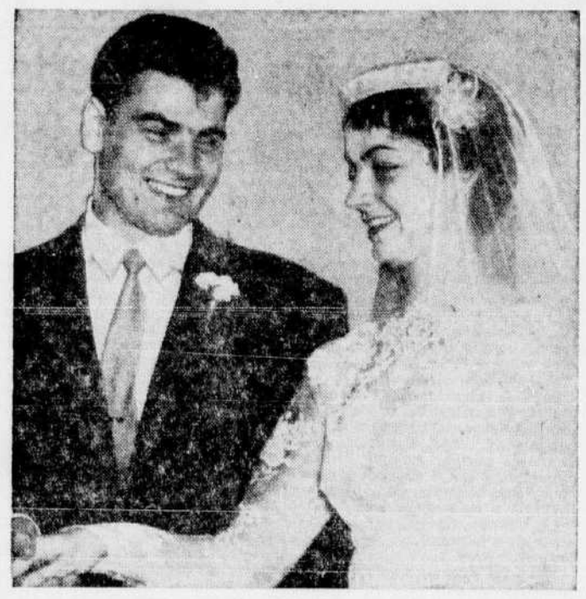

photo Studio René Julien

M. et Mme Normand Morin dont le mariage a été célébré, ces jours derniers, à l'église Saint-Jean-Baptiste-de-LaSalle. La mariée (Denise Daoust) est la fille de M. et de Mme Lucien Daoust, et le marié, le fils de M. et de Mme Napoléon Morin.

photo Studio René Julien

M. et Mme Lucien Paquette dont le mariage a été célébré, ces jours derniers, à l'église Saint-Jean-Baptiste. La mariée (Dorothée Lefebvre) est la fille de M. Lorenzo Lefebvre, de Montréal, et de Mme Lefebvre, décédée, et le marié, le fils de M. et de Mme Henri Paquette, de Sainte-Rose.

M. et Mme Stephan Sulik, dont le mariage a été célébré, ces jours derniers, à l'église St-Mary. La mariée (Anna Augustowska) est la fille de M. et de Mme Jean Augustowska, et le marié, le fils de M. Stanislas Sulik, et de Mme Sulik, décédée.

M. et Mme Robert Huot, dont le mariage a eu lieu récemment à l'église Saint-Augustin. La mariée (Annabella Raymond) est la fille de M. et de Mme Charles James Raymond et le marié, le fils de M. et de Mme Victor Huot.

photo D. Léonard

M. et Mme Anthony K. Daly dont le mariage a été célébré dernièrement à l'église Sainte-Philomène de Rosemont. La mariée (Denise Groleau) est la fille de M. Roger Groleau et de Mme Ida Groleau, décédée, et le marié, le fils de M. J. Daly, décédé, et de Mme I. Daly.

M. Billy A. Roden et Mme Roden (Irène Travers) dont le mariage a été célébré dernièrement à l'église Saint-Rémi. La mariée est la fille de M. et de Mme John Travers, de Montréal-Nord, et le marié, le fils de M. et de Mme Bill Roden, de Birmingham, Alabama, Etats-Unis.

M. et Mme Michael Lutfy dont le mariage eut lieu récemment à l'église grecque Saint-Nicholas. La mariée (Nancy Marie Boumansour) est la fille de M. et de Mme M. Boumansour, de Trois-Rivières, et le marié, le fils de M. et de Mme John Lutfy, de Ville Mont-Royal

M. et Mme André Beaulieu (Huguette Lagacé) dont le mariage a été béni, à l'église Saint-Jean-Baptiste. La mariée est la fille de M. et de Mme Camille Lagacé, et le marié, le fils de M. et de Mme Albert Beaulieu.

photo : Studio RENE JULIEN

M. et Mme Michel Dagenais coupant leur gâteau de noces, pendant la réception qui suivit leur mariage, célébré ces jours derniers, à l'église Sainte-Philomène. La mariée (Denise Ethier) est la fille de M. et de Mme Z.-A. Ethier, et le marié, le fils de M. A.-C. Dagenais, décédé, et de Mme Dagenais.

M. et Mme Claude Guérin dont le mariage a été béni récemment par M. l'abbé Jacques Demers, à la chapelle Notre-Dame d'Anjou. La mariée (Rose Lavoie) est la fille de M. et de Mme Paul Lavoie, et le marié, le fils de M. et de MmeRaoul Guérin.

M. et Mme Yvon Rolland (Françoise Beaulieu) dont le mariage a été célébré, ces jours derniers, à la chapelle mariale de Saint-Laurent. La mariée est la fille de M. et de Mme L. Beaulieu, et le marié, le fils de M. et de Mme A. Rolland.

M. André Desmarais et Mme Desmarais (André L'Hérault) dont le mariage a été célébré récemment à l'église Saint-Viateur d'Outremont. La mariée est la fille de Mme Germaine L'Hérault, et le marié, le fils de M. et de Mme Laurent-René Desmarais.

M. Marcel Cardin et Mme Cardin (Monique Chartrand) dont le mariage a été béni à l'église Saint-Vincent-de-Paul. La mariée (Monique Chartrand) est la fille de M. et de Mme Bernard Chartrand, et le marié, le fils de Mme Henri Cardin.

Le curé Pellerin et notre représentant... le contour d'un rêve...

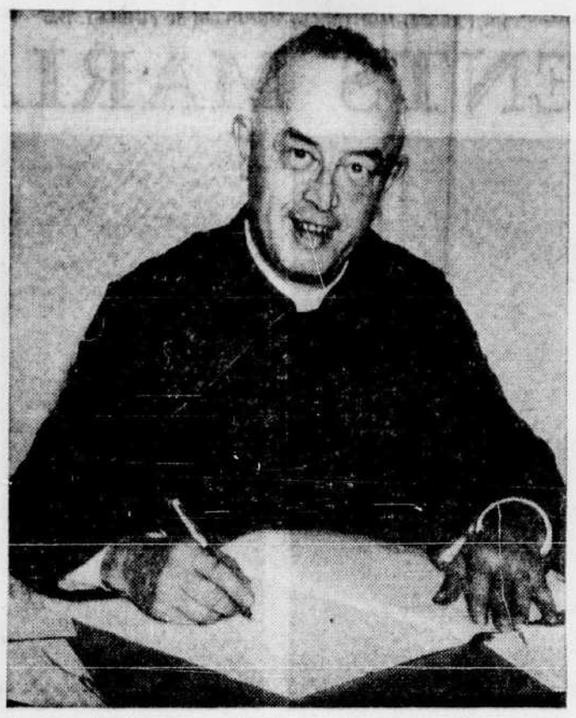

Le curé Charles Pellerin... beaucoup d'enthousiasme !

Un emplacement élevé où il y a de l'air... et du panorama...

Les pompiers de Joliette s'opposent au projet de fusion de deux services

Joliette. (DNC) — Dans un communiqué rendu public, les pompiers de Joliette, affiliés à la Fédération provinciale des pompiers du Québec, dénoncent vigoureusement la fusion des services de police et d'incendies, que le conseil municipal a l'intention de réaliser.

Sous la signature de M. André Plante, président de la Fédération provinciale, le communiqué déclare notamment : "Au cours des neuf dernières années, en opérant séparément, les deux départements de police et d'incendies de Joliette ont accompli une besogne très satisfaisante, si l'on considère le nombre restreint d'hommes qui forment ces deux services.

"Or voilà que les administrateurs municipaux de Joliette, prenant tout le monde par surprise, et s'inspirant de l'exemple de la ville de St-Jean, Québec, décident tout à coup de fusionner les deux services, en donnant pour raison que la séparation "nuit aux deux services" et qu'il "sera possible d'accorder à la population une meilleure protection en les fusionnant".

Les pompiers de Joliette estiment que les deux raisons invoquées par les autorités municipales sont tout simplement un trompe-l'oeil. Ils croient de leur devoir de mettre en lumière les faits suivants :

1—Les fonctions de policier et de pompier exigent des qualifications et un entraînement bien différents. Un homme ne peut être à la fois un bon policier et un bon pompier. Joliette a besoin que ces deux services opèrent le plus efficacement possible, et la fusion serait un retour en arrière après neuf années de progrès. Les deux services sont également indispensables et il ne faut pas négliger l'un à l'avantage de l'autre.

2—L'administration ne réalisera aucune économie en fusionnant les deux services. Qu'on laisse les départements autonomes ou qu'on les intègre en un seul, la ville devra, dans un cas comme dans l'autre, engager 3 ou 4 hommes. Certains administrateurs parlent d'embaucher des pompiers de nuit, à $30.00 ou $35.00 par semaine, qui seraient des ouvriers qui font un autre travail le jour et qui viendraient coucher à la caserne le soir. Quelle vie familiale et sociale ces hommes auraient-ils ? On dit aussi que la ville veut garder au moins quatre pompiers en devoir en tout temps, comme aujourd'hui. Où serait donc l'économie ? Quelle serait l'efficacité de ces pompiers auxiliaires qui ne seraient pas des pompiers de carrière et qui ne verraient leur fonction de pompier que comme un à-côté ? D'autre part, la fusion amènerait nécessairement une diminution d'heures de travail chez les pompiers qui en font actuellement 60 par semaine, et cette réduction annulerait toute économie qu'on pourrait réaliser autrement.

3—La protection des citoyens se trouverait sérieusement compromise quand les services des deux départements seraient requis en même temps.

4 — Les initiateurs de la fusion, apparemment, semblent scandalisés parce que les pompiers ne sont pas occupés 24 heures par jour à combattre des incendies.

On oublie que le travail du pompier est un travail bien différent de tout autre et qu'il est impossible qu'une ville ne paye ses pompiers que pour le temps où ils sont sur la scène d'un incendie. D'ailleurs, tout le monde devrait savoir qu'entre les incendies, les pompiers sont occupés à divers travaux, tels que la garde, l'entretien du système d'alarme et des parcomètres, l'entretien des appareils de l'équipement de feu, de la caserne, des bureaux, des cellules; ils installent les décorations civiques pour les célébrations et les assemblées; ils entretiennent aussi certains accessoires utilisés par la voirie; ils rechargent les extincteurs chimiques pour tout le comté, etc.

5—La fonction de pompier pourrait occuper sans aucun répit les hommes qui y sont engagés, si les autorités voulaient la développer au bénéfice de la population. Remarquons que les pompiers de Joliette ne demandent pas mieux que, par exemple, faire de la prévention d'incendie, en visitant les bâtisses et les maisons pour prodiguer des conseils au public et pour se mieux préparer à combattre les incendies qui peuvent y éclater. Il suffirait qu'un fourgon à incendie soit muni d'un radio pour permettre cette innovation qui aurait certainement pour résultat de réduire les incendies et les pertes dans la ville. Les pompiers sont aussi prêts à appuyer un programme d'exercices pratiques qui les rendraient plus efficaces et améliorerait leur instruction en tant qu'officiers-pompiers ou pompiers.

6—La fusion affectera certainement le rendement des deux départements au détriment du public. Certains pompiers feront le travail de policier sans aucun enthousiasme, et vice versa. Certains officiers, relativement jeunes, commanderont des hommes qui sont plus expérimentés qu'eux-mêmes dans une ou l'autre fonction. Les pompiers de métier travailleront avec des auxiliaires qui ne connaissent pas le métier et qui nuiront plus qu'ils n'aideront. Pour uniformiser les heures de travail de tous les hommes, on voudra hausser celles des policiers à 48 alors qu'ils en travaillent aujourd'hui 44 par semaine, etc.

"Pour toutes ces raisons, nous croyons que la décision prise par le conseil de Joliette, récemment, devrait être considérée et que toutes les associations ou citoyens qui ont à coeur le bien-être public dans cette ville devraient se faire un devoir de faire leur part pour que ce geste rétrograde d'intégration de deux départements municipaux essentiels ne se produise pas."

La déclaration des pompiers se termine par une mise en garde : "Quant à nous, dit-elle clairement, nous utiliserons tous les moyens à notre disposition pour nous y opposer".

Le rapport des assureurs

Cette prise de position des pompiers de Joliette suit de quelques jours la publication du rapport des assureurs du Canada sur la protection contre les incendies à Joliette. Ce rapport des plus accablants mentionnait notamment : "Le personnel du service des incendies de Joliette est actuellement incompétent et mal entraîné. Les compagnies sont insuffisantes en nombre et en hommes. Un camion-échelle démodé est en service, un autre est nécessaire. Le nombre et le débit total des autos-pompes sont nettement insuffisants. L'équipement est bien entretenu, mais il est en partie défectueux (ou incomplet). Il n'y a presque pas d'entraînement et les méthodes modernes sont ignorées. La discipline et le moral sont bons. La réponse aux alarmes est faible. Les compagnies ne font pas d'inspections de familiarisation. Le poste est bien situé, mais trop petit et mal protégé à l'intérieur. Le service connaît les faiblesses propres à la dualité des fonctions de police et de lutte contre l'incendie. Les dossiers sont bien tenus. Le service est mal préparé pour combattre les incendies importants".

"Le système d'alarme automatique est sous bonne direction, mais le personnel d'entretien est insuffisant. L'équipement du quartier général est d'un modèle périmé, il est gardé dans un bâtiment mal protégé. Le courant utilisé provient d'une source unique d'énergie. L'équipement d'alarme dans les postes est incomplet. Les avertisseurs sont pour la plupart d'un bon modèle, mais leur réparation laisse à désirer. Les fils des circuits extérieurs sont aériens et ont besoin d'être prolongés considérablement. Le registre des activités courantes est incomplet; les plans sont mal tenus".

Mont-Carmel

Trait d'union entre deux grands centres mauriciens

par GUY BOURDON

Mont-Carmel. — Un petit coin de la Mauricie est appelé à devenir le centre d'une vaste région prospère. Le village de Mont-Carmel deviendra le véritable trait d'union entre deux villes importantes : Trois-Rivières et Shawinigan. C'est du moins l'opinion formelle du curé de l'endroit, M. l'abbé Charles Pellerin, qui a fait part de son rêve à un représentant de "La Presse".

Il projette de transformer le flanc sud-ouest du "Mont" en un quartier domiciliaire modèle. Les premières démarches ont même été faites. Le curé a d'abord obtenu de l'évêché de Trois-Rivières la permission de lotir et de cadastrer une partie des immenses terrains de la fabrique, soit une dizaine d'arpents de largeur sur environ trois arpents de profondeur. Les arpenteurs doivent se rendre sur les lieux pour "tirer les lignes de lots" qui mesureront 125 pieds sur 150.

Tel est en quelques mots l'aboutissement de trois années de réflexion de la part de l'abbé Pellerin, dans la grande nature de la Mauricie. Mais un autre projet est aussi sur le point de se réaliser : celui de faire de cet endroit un centre de villégiature d'été et d'hiver. Enfin, la rumeur veut également qu'un centre commercial soit bientôt érigé dans cette municipalité où les gens de Trois-Rivières, Cap-de-la-Madeleine et Shawinigan trouveraient non seulement un dénominateur commun à leurs relations, mais aussi un endroit paisible où magasiner.

Village-champignon

Il y a à peine trois ans, en effet, si quelqu'un parlait de Mont-Carmel, on imaginait avec raison un petit village perdu dans les grands espaces entre Trois-Rivières et Shawinigan, où une petite population paisible coulait des jours heureux, sans histoire et sans misère, mais aussi sans grandes ambitions et sans autre orgueil que de se trouver dans un coin enchanteur où l'air était pur et le panorama à perte de vue.

Mais deux événements se produisirent alors, sans aucun lien entre eux, mais qui, pourtant, devaient prêter motif à quelque espoir de grandeur. Ce furent l'avènement d'une station de télévision... et la venue d'un nouveau curé. Une vague de fond est alors passée dans cette localité, qui devait apporter une direction nouvelle à la vie du patelin.

Les artistes se mirent à affluer à Mont-Carmel et ils firent immédiatement bon voisinage avec le curé Pellerin. Ce dernier loua même "sa" salle paroissiale pour l'installation des studios et des chambres de contrôle du poste : CKTM-TV. Une activité nouvelle naissait, qui devait se traduire, d'abord dans l'esprit des gens, puis ensuite dans des gestes plus concrets, par une poussée d'expansion et de progrès.

Des gens de toute la Mauricie se mirent à affluer à Mont-Carmel, non plus seulement comme passants sur la route de Trois-Rivières ou de Shawinigan, mais bien pour y séjourner quelques heures... au moins. On se prit alors à réaliser que ce village est situé à distance presque égale des deux villes. On se rendit compte que Trois-Rivières et Shawinigan avaient tendance à se rejoindre en poussant des ramifications atteignant presque les limites de Mont-Carmel.

Conciliant ces quelques données, et en se souvenant que la paroisse comprenait encore de vastes espaces libres où les sites sont enchanteurs, le curé, de l'oeil neuf d'un nouvel arrivant, se mit à entretenir le rêve qui est sur le point de se réaliser.

Le curé Pellerin est si enthousiaste, qu'il répète à qui veut l'entendre, que Mont-Carmel sera, d'ici 25 ans, le centre d'une vaste agglomération urbaine dont les points extrêmes seront Trois-Rivières et Grand'Mère.

Possibilités

Interrogé sur les modalités de son projet, l'abbé Pellerin affirme que c'est une chose "presque faite". Déjà de nombreuses demandes de terrains ont été inscrites au presbytère. Nous avons même aperçu tout le matériel nécessaire à la construction d'une maison, sur le site d'un terrain à être loti prochainement. Le propriétaire n'attend plus que l'arpenteur ait délimité exactement sa propriété pour commencer à construire. Le curé affirme qu'il y aura place pour au moins une centaine de maisons dans le flanc de la montagne. "Ce sera plus beau qu'à Westmount", a-t-il dit. Les terrains seront suffisamment grands pour permettre les ébats des enfants et pour conserver des bosquets ombragés.

Le maire Wellie Rhéault, de Mont-Carmel, voit évidemment ce projet d'un très bon oeil, d'autant plus qu'aucun déboursé important ne devra être fait pour assurer les services publics au nouveau quartier. Le réservoir de l'aqueduc se trouve sur le faîte de la montagne. La conduite principale dévale la pente pour desservir le village. Il ne resterait plus qu'à "brancher" des conduites secondaires pour desservir le nouveau quartier, accroché au flanc de la montagne.

Enfin, il faut ajouter que le point de vue est magnifique, à 600 pieds au-dessus du niveau du St-Laurent, à une dizaine de milles au sud. "Par temps clair, a dit le curé, la vue porte jusqu'aux montagnes de Warwick, à 65 milles, et même jusqu'aux Mont Notre-Dame, à 90 milles. Il va sans dire qu'on y aperçoit tous les clochers des environs...

Villégiature

Mais le curé Pellerin n'a pas été le seul à découvrir les "richesses naturelles" de Mont-Carmel. M. André St-Arneault, commentateur à la télévision... et homme d'affaires à ses heures... a entrepris de mettre en valeur les propriétés des gens de l'endroit où sept lacs artificiels ont été aménagés pour accueillir les visiteurs.

M. St-Arneault a fait part de son idée qui consiste à établir des zones de villégiature au pied de la montagne, autour des lacs, ainsi qu'à fonder un centre de sports d'hiver, qui fera de Mont-Carmel le "Ste-Agathe" de la Mauricie.

On croit que les deux projets trouveront des échos favorables dans toute la région et que les gens de Trois-Rivières, du Cap-de-la-Madeleine de Shawinigan et même de Grand'Mère seront très heureux de trouver "A deux pas" un endroit calme, "où il n'y aura jamais de chemin de fer, ni d'industries pour assombrir le ciel".

Centre commercial

Comme pendant à ces réalisations prochaines, il faut s'attendre à l'établissement d'un centre commercial, ou tout au moins d'un quartier de commerce. La rumeur veut même que des hommes d'affaires songent sérieusement à attirer la clientèle des villes environnantes à Mont-Carmel. "Le mouvement en est d'ailleurs lancé depuis quelques années, dit-on, d'aller magasiner en dehors des grands centres". Il a été impossible de confirmer des projets immédiats, mais le curé Pellerin a dit : "Si vous entendez parler d'un centre d'achat, dites que nous sommes intéressés. Envoyez-le à Mont-Carmel".

Les coopératives suédoises

(PC) — Les coopératives de Suède vendent à peu près 90% de la production agricole du pays.

Spectacles prohibés

Grand'Mère, (G.P.) — Les membres du conseil tiennent absolument à ce qu'il n'y ait pas de spectacles dans les hôtels de Grand'Mère, le dimanche. En fin de semaine dernière, deux hôteliers ont organisé des spectacles, malgré la défense formelle du conseil.

Les délégués du conseil au congrès de l'Union des municipalités se sont montrés surpris qu'on ait profité de leur absence pour organiser ces spectacles. Lundi, les membres du conseil ont décidé d'avertir ces hôteliers par lettre recommandée qu'ils devront se conformer au règlement municipal, ou que des mesures sévères seraient prises contre eux.

S.H. le maire Alfred Therrien s'est montré surpris et désappointé qu'on n'ait pas suivi les instructions du conseil. "J'en fais une affaire personnelle, a-t-il dit hier, et je verrai moi-même à ce que les ordres du conseil soient suivis".

Arvida adjuge des obligations

Arvida. (Y. P.) — Après avoir reçu des soumissions pour la première tranche d'obligations d'un montant de $800,000, datées du 1er juillet 1959, la Commission des écoles catholiques d'Arvida a adjugé ces obligations au syndicat formé des firmes A. & Ames et Co. Ltd., la Banque Royale du Canada et Geoffrion, Robert et Gélinas Inc.

Le syndicat a offert 92.51 et la soumission se lit comme suit: $295,000 à 5½ pour 100 échéant le 1er juillet 1960 à 69 inclusivement; $219,000 à 4½ pour 100, échéant le 1er juillet 1970 à 1974 inclusivement; $286,000 à 5½ pour cent, échéant le 1er juillet 1975 à 79 inclusivement. Une deuxième soumission pour un coût moyen de 6.359 pour 100 a été faite par le syndicat formé de la Banque de Montréal, Bell, Gouinlock et Co. Ltd., et la Dominion Security Corporation.

Importants travaux à la Canadian Converters Co.

Québec, 10. (par J.M.) — L'hon. M. Duplessis, chef du gouvernement provincial, a convoqué à son bureau les journalistes une 2e fois, hier, pour leur annoncer les importants travaux d'agrandissement d'une usine au Cap-de-la-Madeleine.

La "Canadian Converters Company" dont le bureau principal se trouve à Montréal, a pris la direction de "Tooke Brothers Limited", du Cap-de-la-Madeleine, et a décidé de donner de l'expansion à l'établissement que possède cette entreprise.

L'usine de "Tooke Brothers", spécialisée dans la confection de chemises et de linge pour hommes, va devenir une des plus modernes de l'Amérique du nord.

Il devrait en résulter d'appréciables avantages financiers pour la population du Cap-de-la-Madeleine et de la région, a dit le député de Trois-Rivières.

De l'aveu de personnes impartiales et bien au fait de la situation, a ajouté M. Duplessis, aucune province au Canada, toutes proportions gardées, n'a bénéficié d'un essor industriel aussi considérable que celui de la province de Québec." Le premier ministre a rappelé que "Tooke Brothers Limited" avait acquis au Cap-de-la-Madeleine, il y a trois ou quatre ans, une propriété pour y continuer une fabrication commencée quatre-vingt dix ans plus tôt... ce qui a procuré des emplois et $850,000 à quelque quatre cents salariés annuellement.

— "La "Canadian Converters Co," a dit le premier ministre, possède des succursales à Québec, Shawinigan, Valleyfield et Mégantic, procure du travail permanent à 1,050 personnes et a pris le contrôle financier de la compagnie Tooke. Cette dernière continuera à produire, mais sur une plus grande échelle. La "Canadian Converters Co." se propose en effet de procéder à d'importants travaux d'agrandissement et d'amélioration à l'usine Tooke du Cap-de-la-Madeleine pour en faire l'une des plus modernes du continent américain."

M. Duplessis a souligné qu'après l'agrandissement les employés de la fabrique recevront par an quelque un million de dollars de salaires.

RETOUR AU PAYS: Le Dr Claude Baril, assistant-professeur au département d'orthodontie de l'Université de Montréal, est revenu d'un voyage d'études de deux ans aux Etats-Unis. Le Dr Baril a obtenu son M.S. en orthodontie de l'Université du Michigan, à Ann Arbor. Boursier du ministère du Bien-être social de la province, de l'Université de Montréal, il a aussi obtenu, au cours de sa 2e année, un fonds de recherches de l'Association dentaire canadienne pour études en électromyographie.

La souscription en faveur du monastère dominicain

Trois-Rivières. (H. C.) — Un grand souper, groupant plus de 160 solliciteurs bénévoles, de la paroisse Ste-Catherine-de-Sienne, marquait l'ouverture officielle de la campagne de souscription favorisant l'édification d'un monastère dominicain, actuellement en construction à Montréal.

Le monastère St-Albert-le-Grand, situé sur le chemin de la Côte Ste-Catherine, non loin de l'édifice principal de l'Université de Montréal, aura coûté, une fois terminé, la somme de $2,000,00, dont 15 pour cent environ du montant aura été versé au moyen de souscriptions publiques. Il est à noter que, depuis les 85 ans qu'ils sont au Canada, c'est la première fois que les Dominicains font appel à la générosité du public pour la construction d'un monastère.

Celui qui est en voie de parachèvement comprendra, une fois terminé, 120 chambres pour accomoder le Père Provincial et ses adjoints, les étudiants dominicains en philosophie, les divers professeurs dominicains de l'Université, le personnel de l'Institut d'études médiévales et de l'école de pastorale et de prédication.

En automne dernier, le 5 octobre 1958, avait lieu la bénédiction et la pose de la pierre angulaire, par l'ancien Délégué Apostolique au Canada, Mgr Giovanni Panico, qui avait alors dit "qu'il est d'une souveraine importance qu'il y ait de tels refuges où l'on puisse s'adonner à la prière commune et à l'étude des vérités éternelles". D'autre part, Son Eminence le cardinal Léger avait salué la construction du monastère par ces mots : "Il sera un lieu de science et de prière, un hâvre de paix et de salut".

Pour cette présente campagne de souscription, la communauté fait appel à la générosité des 6,000 familles réparties en 11 paroisses desservies par les Dominicains, dont Sainte-Catherine-de-Sienne, à Trois-Rivières, qui comprend 514 familles. On estime que le don normal de chaque bienfaiteur serait de l'ordre de l'équivalent du revenu d'une demi-journée par mois sur une période de deux années. D'ailleurs les solliciteurs seront munis de formules de chèques postdatés, répartis sur une période de 12 ou de 24 mois, facilitant ainsi l'acquittement de toute souscription.

Les principaux responsables laïcs sont MM. Emile Tellier, président de la campagne, le Dr Roméo Beaudry, vice-président, et Robert Caron, trésorier. Seuls les résidants de la paroisse Ste-Catherine-de-Sienne seront directement sollicités. Les bienfaiteurs, parents et amis des Dominicains, désirant souscrire à cette grande oeuvre, pourront toutefois le faire en s'adressant au presbytère de cette paroisse dont le Rév. Père J.-L. Dorion est le curé. Les Rév. Pères Albert Milot, organisateur, et R.-M. Huot, propagandiste, peuvent également être atteints soit personnellement au presbytère où en appelant à Frontenac 5-2871.

A la fin de la soirée, plus de $7,000 avaient été souscrits par les solliciteurs, soit plus de 25 pour cent de l'objectif de $25,000. Dimanche après-midi, la grande campagne débutera officiellement alors que toutes les familles de cette paroisse seront visitées simultanément.

POUR ST-ALBERT-LE-GRAND — Un grand souper inaugurait hier soir une grande campagne de souscriptions en faveur de la construction du monastère dominicain St-Albert-le-Grand, à Montréal. Cette réunion de zélateurs a eu lieu à la paroisse Ste-Catherine-de-Sienne, en banlieue de Trois-Rivières. De gauche à droite, nous reconnaissons le révérend père J.-J. Dorion, curé ; M. Robert Caron, trésorier de la campagne ; le très révérend D. Laurin, assistant provincial ; le Dr Roméo Beaudry, vice-président ; M. Emile Tellier, président ; le R. P. Albert Milot, organisateur de la campagne ; M. Jules Montour, maire de la paroisse de Trois-Rivières ; M. Elzéar St-Arneault, chef de division et le R. P. Raymond-Marie Huot, propagandiste.

Troisième hold-up en une semaine, dans la région

Sherbrooke, (M.D.) — On se demande aujourd'hui qu'elle localité des Cantons de l'Est sera maintenant le lieu d'un hold-up, à la suite de celui commis hier à Roxton Pond — le troisième en une semaine dans cette région.

Un bandit a en effet réussi hier après-midi à commettre un vol à main armée à la Banque Canadienne Nationale de Roxton Pond, petite municipalité sise à sept milles au nord-est de Granby.

Le hold-up a rapporté environ $2,000 à son auteur et a donné lieu à l'une des plus grandes battues jamais organisées dans la région des Cantons de l'Est.

Un bandit armé a pénétré dans la succursale de la Banque Canadienne Nationale, à 2 h. 30 précises. Il a demandé l'argent à Mlle Françoise Bernier en lui tendant un billet sur lequel il avait écrit: "C'est un hold-up, donne-moi toute la caisse".

La caissière, qui était seule dans la banque, a obéi aux ordres et s'est couchée par terre.

L'apache n'était pas aussitôt parti que Mlle Bernier a rampé sur le plancher dans le but de découvrir le numéro de la plaque d'enregistrement de l'auto. Elle a réussi. C'était 83-803, Québec 1959.

La caissière s'est ensuite précipitée vers le téléphone et a donné son information à la police. Bien plus, elle avait eu le temps de voir qu'il s'agissait d'une Oldsmobile 1953 à deux tons, soit gris foncé et blanc. Le bandit, elle l'avait remarqué auparavant. C'était un jeune homme propre, revêtu d'un habit foncé, les cheveux noirs coupés en brosse.

Deux arrestations

Le détective Emile Parent, du bureau de la Sûreté provinciale de Granby, a expliqué que son chef, le sergent-détective Léopold Dauphin, a averti sur-le-champ les autres bureaux de la Sûreté Provinciale de même que les polices municipales des villes de la région.

En un clin d'oeil, toutes les principales routes ont été bloquées. La chasse à l'homme n'a cependant rien donné de concret, apparemment, puisque l'auto et l'homme répondant à la description donnée par la caissière n'ont pas été retrouvés.

Le constable Gaétan Verge, de Waterloo, a arrêté deux individus avec l'aide de l'assistant-chef Rodolphe Larose, vers 3 h. 40. Les deux hommes entraient en trombe dans la ville de Waterloo, dans un vieux modèle Chrysler. Ils n'ont pu produire de pièces d'identification. Ils devaient être conduits à la Sûreté Provinciale de Granby hier soir, après avoir été détenus. L'un pour avoir conduit sans permis, et l'autre pour n'avoir pas eu en sa possession l'enregistrement de l'auto qui, a-t-il dit, appartenait à son père.

La police ne croit pas que l'auteur du vol à Roxton Pond fasse partie de la bande qui a commis ceux de Valcourt et West Shefford, mardi et vendredi derniers, bien qu'elle rattache cependant ces deux derniers. L'escouade des vols à main armée de la Sûreté Provinciale a dépêché une équipe spéciale et l'on espère bien mettre la main sur ces bandits d'ici peu de temps.

La Sûreté Provinciale possède déjà en effet de bons indices. Elle sait entre autres choses que l'auto qui a servi au vol d'hier avait été volée sur la rue Adam, à Montréal, la veille. Un citoyen a déclaré pour sa part avoir vu trois autos étrangères rôder près de St-Joachim, la veille du hold-up de Valcourt. Le billet remis à la caissière, hier, a été envoyé aux laboratoires de la police, dans la Métropole, et l'on espère y découvrir des empreintes digitales.

Drummond serait le comté le plus avantagé au point de vue du système routier

Drummondville, (DNC) — Au rythme où vont les choses dans notre comté, nous aurons bientôt le plaisir d'annoncer à toute la province que le comté de Drummond est le plus avantagé au point de vue routier dans toute la province. Le député provincial, M. Robert Bernard, vient d'annoncer qu'une somme de $800,000 sera dépensée dans notre région en travaux de voirie. Les travaux pour le prolongement du boulevard St-Joseph vers le raccordement de la route 22 en direction de Richmond sont à la veille de commencer. Le contrat a été confié à une firme locale, Cyprien Gagnon Ltée. M. Robert Bernard, M.P.P. a obtenu un montant de $100,000. A cette fin il fait présentement des démarches pour décrocher une autre somme de $100,000 avant l'automne. Pour ce qui est pour le parachèvement du 5e rang de St-Cyrille en direction de St-Zéphirin, le contrat a été confié à la compagnie Félicien St-Pierre, de Notre-Dame du Bon Conseil, au coût de $30,000. Il s'agit dans ce cas de travaux d'élargissement, de redressement, de terrassement et de pavage.

On apprend, par contre, que le pavage de la route de St-Marjorique, entre la route Trans-Canada et le village, est déjà en cours. On complétera et on pavera en asphalte la route de St-Lucien, entre la route 20 et le village. C'est une dépense de $50,000. Des travaux de revêtement en asphalte de la voie Sir Wilfrid Laurier sont présentement en cours des travaux s'élèveront à $49,000. D'autres travaux seront effectués sur la route 32 à South Durham. Il reste encore des travaux de parachèvement au trèfle à quatre feuilles à l'intersection de la route Trans-Canada et du boulevard Bernard aux portes de Drummondville. Une somme de $50,000 sera consacrée à ce travail.

D'autre part, divers travaux de voirie dans l'ensemble du comté se chiffrent à $25,000. Selon nos informations, M. Robert Bernard escompte que le redressement, l'élargissement et le terrassement du chemin de la rive nord entre le pont et la route 9, soient commencés au cours de l'été. D'autres projets de travaux de voirie sont à l'étude présentement et M. le député provincial espère bien les mettre à exécution dans un avenir rapproché.

LES COURS "SCIENCES DE LA TERRE" A LA POCATIERE — Une cinquantaine de religieux, religieuses et laïcs recrutés dans tous les coins de la province, suivent présentement les cours des "Sciences de la Terre" à la Pocatière organisés par la faculté d'agriculture de Laval en collaboration avec la faculté des sciences et l'Institut de géographie de Laval. De gauche à droite : l'abbé Auguste Tardif, économe à l'Ecole d'Agriculture; le Dr René Béland, de la faculté des sciences; le Dr Maurice St-Pierre, secrétaire de la faculté d'agriculture; Mgr Jos. Diament, P.D., directeur de l'Ecole d'Agriculture; Soeur Marie-Jean-Eudes, organisatrice; M. Auguste Mailloux, directeur des cours; Robert Ledoux, professeur; le Rév. Frère Ernest, S.C., directeur des étudiants. M. Charles Gagné, doyen de la faculté d'Agriculture, n'apparaît pas sur la photo.

Une soixantaine de professeurs suivent des cours à Ste-Anne-de-la-Pocatière

Ste-Anne-de-la-Pocatière (DNC) — Cette année encore, les cours des "Sciences de la Terre" à Sainte-Anne-de-la-Pocatière, comté de Kamouraska, remportent un franc succès. En effet, depuis une semaine une soixantaine de professeurs de l'enseignement secondaire et classique suivent les cours organisés par la faculté d'agriculture en collaboration avec la faculté des sciences et l'Institut de géographie de Laval, grâce à une subvention du ministère du bien-être social et de la jeunesse.

Ces cours d'été ont été organisés à la suite de la demande d'un bon nombre de professeurs de différentes régions de la province et d'un voeu formulé par la Fédération des commissions scolaires. Les cours s'adressent principalement aux professeurs de l'enseignement secondaire, scientifique et classique, aux professeurs qui enseignent au cours primaire et à tous ceux qui se destinent à cette profession.

Les cours, les travaux pratiques, les excursions sur le terrain, l'enseignement visent à donner non seulement une formation de base nécessaire pour répondre au nouveau programme de l'Instruction publique imposé au personnel enseignant des écoles primaires ou des institutions du cours secondaire, mais aussi à familiariser celui-ci avec des méthodes éprouvées d'initiation au groupe des disciplines d'ordre géologique.

Le programme des cours donnés à l'Ecole d'Agriculture de Ste-Anne-de-la-Pocatière sur les "Sciences de la Terre" n'a son double nulle part ailleurs; les matières principales y sont développées dans un but pratique; faire connaître la terre que nous habitons pour mieux initier les jeunes à éveiller leur esprit d'observation. Un tel enseignement tend à mettre en lumière les rapports qui relient les diverses sciences de la nature entre elles, ainsi que les conséquences de ces relations.

La géologie enseigne la géographie. Aucune étude de géographie ne saurait être complète à moins que le premier chapitre ne soit consacré à l'étude de la géologie; les autres chapitres ne se comprennent bien que si on possède bien le premier. "L'enseignement n'a pas uniquement pour but de développer les facultés personnelles de l'étudiant, nous déclarait M. Auguste Mailloux, directeur des cours; il doit aussi le préparer à vivre dans son milieu particulier qui est son pays. Or, ce milieu est d'abord géologique: chaque paysage, chaque accident de relief prend une forme particulière suivant la nature et la structure de la roche qui le compose." Une connaissance même préliminaire de géologie peut mettre toute personne tant soit peu avertie à portée de mieux étudier et de connaître les autres pays qu'elle parcourt.

Le programme d'étude comporte des cours de cristallographie, de minéralogie, de pétrographie, de géologie (physique, structurale, historique), de géologie économique du Canada et du Québec, de géographie (régionale et générale) et de pédologie (sols). Pour appliquer les notions apprises aux cours théoriques, les travaux de laboratoire dans des locaux sont sans doute nécessaires, mais des excursions "pratiques" sur le terrain jouent aussi un rôle important; elles permettent aux étudiants une prise de contact totale avec les réalités de la nature, car "rien n'est dans l'intelligence qui ne soit d'abord entré par les sens". "Apprendre à voir", tel est le principal but de ces classes-promenades.

Au cours de la semaine dernière, les étudiants ont eu l'avantage d'entendre, en plus des professeurs réguliers de la faculté d'agriculture, le Dr René Béland, de la faculté des sciences, qui leur a parlé des origines et de la constitution du globe terrestre. Pendant les sept heures de cours qu'il a données, le Dr Béland leur a fait un substantiel exposé des relations entre les diverses sciences physiques et des théories qui ont été élaborées pour expliquer l'origine de la terre. Par ailleurs, MM. Auguste Mailloux, directeur des cours d'été, et Robert Ledoux donnaient les cours de cristallographie et de minéralogie. A partir du 13 juillet, pendant deux semaines, l'abbé W. Laverdière, directeur de l'Institut de géologie (Laval), donnera aux étudiants de deuxième année les cours de paléontologie, de stratigraphie et de géologie historique.

Des excursions géologiques intéressantes sont au programme. Les étudiants se sont rendus à Rimouski pour visiter le Cap à l'Orignal. Cette excursion était conduite par M. Jacques Béland, géologue du ministères des Mines de Québec et spécialiste en structure appalachienne. Ils iront ensuite visiter Baie Saint-Paul et les environs. Ils y visiteront en particulier la station de recherches de la faculté d'agriculture où l'on étudie l'effet de l'eau sur l'érosion des sols de cette région. M. Jules Archambault y poursuit ces travaux sous la direction de M. Auguste Mailloux.

Tout amant des sciences naturelles peut, à Sainte-Anne-de-la-Pocatière, dans ses temps libres, satisfaire sa curiosité scientifique dans l'une ou l'autre des disciplines suivantes: biologie, entomologie, botanique, ornithologie, météorologie, pédologie, sylviculture, physiologie végétale, biogéographie, etc. De nombreux spécialistes aux connaissances variées et approfondies, le milieu géographique, les sites géologiques, les facilités de logement, enfin tout se prête parfaitement pour créer une atmosphère d'étude de recherche, de découverte et de savoir.

Les étudiants ont à leur portée le collège classique, le couvent des Soeurs de la Charité, des champs, des laboratoires, des serres, des expériences en cours à la faculté d'agriculture, à la station expérimentale fédérale, au laboratoire du service des sciences d'Ottawa, le personnel et le matériel du laboratoire provincial des sols, les pièces de la cartographie des sols de la province, les spécimens de l'Ecole supérieure des pêcheries, les informations du service social-économique, etc.

Sanction universitaire

La faculté accordera six crédits (20 heures de travail, cours et laboratoires donnent un crédit universitaire) pour chaque session d'été à l'étudiant qui aura suivi les cours, exécuté les travaux et subi avec succès les examens. Ces crédits pourront être présentés soit à la faculté des lettres, soit à la faculté des arts ou à la faculté des sciences, pour l'obtention d'un grade universitaire suivant les qualifications du candidat et les exigences de la faculté concernée. A part des crédits universitaires mérités par le candidat qualifié, la faculté d'agriculture de Laval délivrera à l'étudiant un parchemin attestant ses succès obtenus aux examens et aux travaux pratiques.

Une entente a été conclue entre l'Institut de géographie (Laval, Québec) et la faculté d'Agriculture (Laval, Ste-Anne), en vertu de laquelle l'Institut de géographie pourra accepter jusqu'à douze crédits obtenus dans les "Sciences de la Terre" pour l'obtention d'un certificat de géographie-pédagogie et réciproquement la faculté d'agriculture acceptera jusqu'à douze crédits obtenus dans les cours d'été de l'Institut de géographie.

Bourses d'étude

Le ministère de la Jeunesse, à la demande de la Fédération des commissions scolaires, offre à chaque étudiant une bourse couvrant au moins les frais de scolarité et d'inscription. L'Ecole d'Agriculture de Ste-Anne fournit chambre et pension aux étudiants. Parmi les étudiants actuellement à Ste-Anne, on remarque des Frères enseignants appartenant à six congrégations différentes, des religieuses de neuf communautés bien distinctes, trois prêtres séculiers, un Père Mariste, une douzaine de laïcs. Ces étudiants ont l'occasion de se familiariser avec les problèmes de l'enseignement rural en prenant contact avec les professeurs de la faculté d'agriculture.

Direction des cours

La direction, l'administration et le personnel des cours d'été comprend toute une équipe bien organisée afin d'assurer le succès des séances d'étude et des excursions. En voici les noms: M. Charles Gagné, doyen de la faculté d'Agriculture; Mgr Joseph Diament, directeur de l'Ecole d'Agriculture; le Dr Maurice St-Pierre, secrétaire de la faculté; M. Auguste Scott, chef du département des sols; M. Auguste Mailloux, directeur des cours de "Sciences de la Terre"; le Dr Elzéar Campagna, chef du département de la protection des plantes; l'abbé J.-W. Laverdière, directeur de l'Institut de géologie (Laval); M. Robert Ledoux, de la division des sols du ministère de l'agriculture; Soeur Marie-Jean-Eudes, directrice générale des Cercles de Jeunes Naturalistes; M. Robert Bergeron, du ministère des Mines; M. Jacques Béland, ministère des Mines; René Béland, de la faculté des sciences de Laval; M. Louis-Edmond Hamelin, directeur de l'Institut de géographie, et M. Fernand Grenier, diplômé d'études supérieures en géographie, et secrétaire de la faculté des Lettres.

PROVINCE DE QUEBEC
Municipalité Scolaire de
Louiseville

Aux Contribuables de ladite Municipalité

AVIS PUBLIC

EST PAR LE PRESENT DONNE par Edouard Picotte le soussigné, Président de l'élection des Commissaires d'Ecoles de la susdite Municipalité Scolaire, que:-

Le Scrutin est nécessaire pour l'élection maintenant pendante pour ladite Municipalité Scolaire et que ce Scrutin sera ouvert en conséquence,

le 13 jour de JUILLET 1959,
à 9 heures de l'avant-midi, à chez P.M.
" p. on.
a l'Ecole Tessier Rue St Jacques Louiseville

et que les personnes dûment présentées comme Candidats à cette élection et pour lesquelles seulement les votes seront admis, sont:

Philias Beaudoin Tenturier 23 St Anne Louiseville — Dr Léonce Mayrand médecin 4 Victoria Louiseville
Omer Lessard Barbier 13 St Jacques Louiseville — Mr Léo Langevin marchand 11 Hampton Louiseville
Denis Lesage Comm. 13 1/2 Ste Anne Louiseville — Mr Aurèle Le Blanc entrepreneur 7 Chenier Louiseville
Reginald Caron 20 P.O. Longpré Louiseville — Mr Camille Béland comptable 3 St Anne Louiseville
Cyrille Turgeon — Mr Fernand Robensky pharmacien 12 St Antoine Louiseville

DONNE à LOUISEVILLE ce 7 jour de juillet 1959.

(Signé) Edouard Picotte
Président de l'Election

(Voir avis)

ELECTIONS A LOUISEVILLE LUNDI — Cette photo fait voir l'avis d'élections qui fut affiché à l'église de Louiseville au lendemain des mises en nomination par M. Edouard Picotte. Jusqu'à hier soir, c'était le seul avis du genre mais le président d'élection d'une autre assemblée tenue également lundi, M. Henri Béland, en afficha un deuxième ordonnant en fait un deuxième scrutin au palais de justice.

La ville de Chicoutimi aura un vaste centre de loisirs

Chicoutimi, (A. F.) — Un vaste centre de loisirs, de $250,000., sera construit au sein de la paroisse St-François-Xavier de Chicoutimi, dans un avenir prochain.

En effet, le comité des loisirs de la cathédrale, en collaboration avec les autorités religieuses de la paroisse, complétera, d'ici quelques semaines, les dernières transactions pour l'obtention d'un terrain de 10 acres, destiné aux aménagements projetés.

Cette entreprise d'envergure comportera l'exercice de tous les sports et amusements destinés aux loisirs de la jeunesse, des adultes et de la population en général.

Le centre opérera 12 mois par année. Il fera profiter aux jeunes les jeux intérieurs et extérieurs; ainsi, une organisation spéciale est prévue pour le fonctionnement des sports tels que: le baseball, la balle-molle et le football, le hockey pour les garçons et le patinage de fantaisie pour les filles.

On prévoit l'aménagement de kiosques pour des gymnases, une salle de quilles, un jeu de ballon-panier, et tous les sports qui se pratiquent à l'intérieur, notamment la natation, dans une piscine qui y sera très probablement construite cet été. Des salles spéciales sont aussi prévues pour ceux qui désireront s'adonner aux loisirs intellectuels, tels: la peinture, sculpture, céramique, modelage, musique, chant. Des moniteurs qualifiés seront à la disposition des jeunes, à cette fin.

Le président du comité des loisirs de la cathédrale, M. Jacques Tessier, a précisé que "la paroisse ne possède aucun local, aucun terrain pour occuper les loisirs de la population; cette situation ne peut durer plus longtemps. Le projet, que nous caressons depuis 6 mois, deviendra dans quelque temps une réalité. Ainsi, nous doterons Chicoutimi d'un centre de culture populaire, pour la santé physique intellectuelle et morale de toute la population."

Les promoteurs comptent, pour mettre un tel projet sur pied, sur la collaboration des citoyens qui seront appelés à appuyer une souscription, et sur les octrois des autorités, conscientes de la nécessité d'une telle réalisation.

Le "Nootka" est en réparation à Sorel

Sorel, (DNC) — Le destroyer "Nootka", dont le ministère de la production de défense, a confié la restauration aux Marine Industries Ltd à la fin du mois de mai est arrivé ici et les travaux de réparation ont été immédiatement entrepris. Le montant du contrat n'a pas été divulgué par la direction de la compagnie, mais on est d'avis qu'il est assez important. Il est possible que les travaux nécessitent éventuellement l'embauchage de main-d'oeuvre supplémentaire.

Gilbert Labrecque aura la vie sauve

Sherbrooke, (J.A.) — Gilbert Labrecque, un jeune homme de 23 ans qui s'était blessé grièvement en plongeant sur une roche, aura la vie sauve. C'est ce qu'a déclaré un communiqué de la salle d'urgence de l'hôpital général St-Vincent-de-Paul, à Sherbrooke.

L'accident est survenu au début de la semaine, à St-François-Xavier-de-Brompton, à l'endroit appelé communément "La Chute".

On a cru sur le moment que Labrecque ne s'en sortirait pas, étant donné qu'il souffrait d'une très grave fracture du crâne. Il a subi une intervention chirurgicale et bien que son état soit encore considéré comme grave il serait maintenant hors de danger. Il en sera quitte pour au moins un mois d'hôpital.

Arrestation d'un présumé tenancier

Drummondville, (DNC) — La Sûreté provinciale vient enfin de mettre en état d'arrestation un individu de Drummondville-sud accusé d'avoir tenu une maison de débauche depuis plusieurs mois. L'individu a comparu hier matin en cour municipale. Il devait aussi répondre à une autre accusation qui pesait sur lui. Il a servi d'entremetteur dans cette maison et il a retiré un gain de ce commerce. Depuis quelques mois la Sûreté Provinciale avait reçu des plaintes dans cette affaire. Cette même maison avait été visitée à quelques reprises, par la police des liqueurs du Québec. Mais un coulage synthématique s'était produit dans les investigations des policiers. Même mercredi soir, à l'arrivée des policiers provinciaux sur les lieux, la maison semblait inhabitée et une note indiquait que le propriétaire allait revenir dans une dizaine de minutes. Le sergent détective Claude Brais a finalement rencontré le tenancier de l'appartement puis l'a mis en état d'arrestation. Cette maison de débauche est située sur la rue Lafontaine dans la municipalité de Drummondville-sud.

Après avoir subi une comparution préliminaire hier matin, en cour municipale, le prévenu a été transféré aux cellules de la prison d'Arthabaska, chef lieu du comté. Il devra subir son procès au prochain terme des Sessions de la Paix mercredi prochain devant le juge Joseph Marier.

Plongeon d'une auto dans le Richelieu

Sorel, (DNC) — Une automobile a fait un plongeon dans la rivière Richelieu, à St-Ours. Le véhicule, qui appartient à M. Eugène Mailliette, maire du village de St-Ours, se trouvait sur le traversier affecté à la navette entre St-Ours et St-Roch, lorsqu'un deuxième véhicule que son conducteur embarquait sur le bac heurta l'arrière de la voiture de M. Mailliette pour la pousser dans le Richelieu. Fort heureusement, personne ne se trouvait dans la voiture au moment de l'accident. L'autre véhicule était conduit par un citoyen de d'Israëli, M. Roberge.

Mort de M. Léon Morin

Grande-Rivière, (DNC). — M. Léon Morin est décédé accidentellement à l'âge de 43 ans. Il était gérant de la Seigneurie de Grande-Rivière et il était avantageusement connu dans toute la région.

Il est né à Fort-Kent, dans le Maine, où il compte encore de nombreux parents, et il avait fait partie de l'armée américaine. M. Morin laisse dans le deuil son épouse, née Yolande Dugas, sa fille Suzanne, sa mère, Mme Alfred Morin, ses frères, Roland, Philippe et Maurice, ses soeurs (Priscille) Mme Gilman Gagné, (Evangéline) Mme Lucien Lozier, (Marthe) Mme Réal Pelletier, Mlle Lorraine Morin, tous de Fort-Kent, (Jacqueline) Mme Martin Kane, de Californie, (Candide) Soeur Léon-du-St-Sacrement, des Soeurs de la Sagesse, (Béatrice) Soeur Ste-Albina, des Soeurs du Bon-Pasteur. Les funérailles auront lieu demain en l'église de Notre-Dame, de Grande-Rivière.

Les fraîches salades estivales et l'huile végétale Gattuso vont de pair.

Toute cette verdure éclatante, croustillante, appétissante, n'est vraiment complète, ne constitue réellement un plat achevé, qu'une fois baignée de vinaigrette à base d'huile végétale Gattuso. Incidemment, vous devriez essayer la recette ci-contre; avec cette vinaigrette à l'italienne, vos salades auront une saveur nouvelle.

Vous pouvez vous procurer l'huile végétale Gattuso en bouteille de 16 onces ou de 32 onces.

P.S. Par temps frais, employez l'huile végétale Gattuso comme shortening léger, liquide; vous réussirez des pâtisseries et des fritures tendres et floconneuses.

Gattuso

GATTUSO . . . LE RÉGAL DES GOURMETS
GATTUSO CORPORATION LTD.
MONTRÉAL — TORONTO

Nouvelles des Franco-Américains

A Waterville, Maine

La doctrine chrétienne

Waterville, Maine, (DNC) — Plus de 80 prêtres de toutes les sections du diocèse de Portland ont participé à un congrès de deux jours qui a eu lieu à la salle paroissiale Ste-Thérèse à Oakland, en banlieue de Waterville, sous les auspices de la Confraternité de Doctrine Chrétienne. Le congrès avait pour but d'analyser les progrès accomplis à date et de tracer des plans pour perpétuer l'enseignement de la religion dans les paroisses. Le congrès a été présidé par Son Exc. Mgr Daniel-J. Feeney, évêque du diocèse de Portland. L'abbé Roméo St-Pierre, vicaire de la paroisse St-Jean-Baptiste de Winslow, était président du comité chargé des préparatifs du congrès. Il était assisté des abbés Lucien Grondin, de Ste-Brigitte de North Vassalboro ; Antonio Gosselin, de Notre-Dame de Waterville ; Edmond Haché, de St-François-de-Sales de Waterville et Robert-G. Lavoie de St-Jean-Baptiste de Winslow. La Confraternité de Doctrine Chrétienne est une organisation dont la fondation remonte au 16ème siècle et qui a été adaptée aux besoins modernes par directives du Vatican. Son but est d'établir dans toutes les paroisses un système d'enseignement religieux devant atteindre les catholiques de tous les âges et devant les suivre "du berceau au tombeau."

Vaste programme

L'étendue du programme a été expliquée aux membres du clergé par l'abbé Armand Cyr, de Portland, directeur diocésain de la Confraternité depuis quelques années, particulièrement en rapport avec l'enseignement de la religion aux élèves d'école. L'abbé Cyr a déclaré que dans l'Etat du Maine il y a 22,500 élèves qui fréquentent les écoles primaires et 3,500 élèves aux écoles supérieures catholiques. Mais par contre, le nombre d'élèves catholiques qui fréquentent les écoles publiques se chiffre à 23,028 et dans les écoles supérieures, il y en a 10,244. De sorte que, a dit l'abbé Cyr, le programme d'enseignement religieux doit atteindre plus de 33,000 élèves d'école.

Petites nouvelles

—Mlle Terry-Ann Poulin, de Waterville, est une des 50 étudiantes de collège américaines choisies pour suivre un cours spécial d'été à la Radio-Television Institute de l'université Stanford en Californie. Le programme unique dure huit semaines. Mlle Poulin, fille du Dr et Mme J.-Edouard Poulin, 158, rue Silver, Waterville, est étudiante en troisième année au collège Smith de Northampton, Mass.

—M. Leonard Bélanger a été réélu grand chevalier du conseil d'Augusta, Maine, des Chevaliers de Colomb. Parmi les autres nouveaux officiers, nous relevons les noms de MM. Hubald Morneault, député grand chevalier ; Robert Bolduc, chancelier ; Eldon Lizotte, secrétaire-correspondant.

—Mlle Catherine-J. Joly, fille de Me et Mme Cyrille-M. Joly, 63 Mayflower Hill Drive, Waterville, a été diplômée cette année de l'American Academy of Dramatic Arts de New-York. La jeune Franco-Américaine s'est déjà distinguée par trois rôles qu'elle a joués sur le Broadway cette année. Elle avait été nommée "Miss Cherry Blossom Princess" à Washington en 1957 et est aussi diplômée du collège Trinity à Washington. Son père est président de la Commission des accidents industriels pour l'Etat du Maine.

Anniversaires

—M. et Mme Arthur Pellerin, de Winslow, en banlieue de Waterville, ont récemment célébré le 25e anniversaire de leur mariage. Le matin, une messe d'actions de grâces a été chantée en l'église St-Jean-Baptiste de cet endroit, par l'abbé Emmanuel-R. Grondin, curé de la paroisse. Une réception suivit en la demeure des jubilaires, qui sont les parents de sept enfants. M. Pellerin est membre du conseil municipal de Winslow.

—M. et Mme Anaclet Hallée, 36, rue Green, Waterville, ont récemment été honorés à une réception à l'occasion de leur anniversaire de mariage. Ils avaient été unis dans les liens du mariage à l'église St-François de Sales de Waterville et sont les parents d'un fils, Conrad.

—M. et Mme Alphonse Audet, 3, rue Dallaire, Winslow, ont récemment célébré leur 55e anniversaire de mariage et à la réception qui eut lieu en leur honneur, réunissant un groupe de parents comprenant 25 petits-enfants et 21 arrière-petits-enfants, ont rappelé qu'ils avaient été unis dans les liens du mariage à l'église St-Jean-Baptiste de Lowell, Mass., en 1904 par le R.P. I. Campeau, O.M.I. Les jubilaires demeurent à Winslow depuis plus de 40 ans.

Les mariages

—L'abbé Edmond Haché a officié en l'église St-François-de-Sales, de Waterville, au mariage de Mlle Leona-T. Giroux, fille de M. et Mme Charles Giroux, 109, rue Oxford, Waterville, avec M. Laurier-L. Gagné, fils de M. et Mme Ephrem Gagné, 8, rue Brooklyn, Waterville.

—Mlle Arleme-M. Roux, fille de M. et Mme Wallace Roux, de North Vassalboro et M. Edouard-O. Noël, fils de M. et Mme Paul Noël, de Winslow, se sont épousés en l'église Ste-Brigitte, de North Vassalboro.

—L'église Notre-Dame-de-Lourdes, de Skowhegan, était la scène du mariage récent de Mlle Alfréda-C. Violette, fille de Mme Léna Violette, de Skowhegan, avec M. Ernest-A. Therrien, fils de M. et Mme Alfred Therrien, 42, rue Milburn, Waterville. L'abbé Léonard Fréchette a officié à la cérémonie.

Profession religieuse

Mlle Claudette M. Laverdière, 23, rue Poulin, Winslow, en banlieue de Waterville, a récemment prononcé ses premiers voeux dans la communauté des Soeurs de Maryknoll à New York. Elle est la fille de M. et Mme Laurier Laverdière, de Winslow. Un oncle de la nouvelle religieuse, le T.R.P. William Laverdière, S.S.S., provincial de l'ordre des Pères du St-Sacrement de New York, a prononcé l'allocution de circonstance à la cérémonie. Un autre oncle de la Rev. Sieur Marie-Claudette, l'abbé Armand Laverdière, est préposé au diocèse de Spokane, Washington. La religieuse est diplômée à l'académie Notre-Dame des Montagnes à Gorham, N.H.

Conseil diocésain

L'abbé Edmond Haché a présidé la cérémonie d'intronisation des nouvelles officières pour le district de Waterville du Conseil diocésain des dames catholiques. Mme Lawrence Picard est la nouvelle présidente du groupement et les autres officières comprennent : Mmes Arthur Gamache, de Waterville, vice-présidente; Abel Maheu, secrétaire-correspondante; Normand Rancourt, trésorière; Henri Pelletier, vérificatrice des comptes; Joseph Couture et Lionel Poirier, membres du comité exécutif. L'abbé Origène Guillette, curé de la paroisse Ste-Brigitte de North Vassalboro, était le conférencier invité. Mme Adrien Hallée, de Pittsfield, a présidé la réunion d'affaires qui a précédé la cérémonie d'intronisation.

Cercle Ste-Thérèse

Le Cercle Ste-Thérèse des Filles d'Isabelle de Waterville a célébré le 25e anniversaire de sa fondation, à un banquet récent. Mme Alice St-Pierre, régente du cercle, a présenté une épinglette à Mme Aurélie Daignault, membre-fondatrice. A la table d'honneur, l'on remarquait également la présence des abbés Antonio Gosselin, Edmond Haché et Roméo St-Pierre ainsi que M. Normand Breton, grand chevalier du conseil de Waterville des Chevaliers de Colomb. L'avocat John-J. Jabar, de Waterville, fut l'orateur principal.

* * *

A Manchester, N.H.

Accidents funestes

Manchester, N.-H. (DNC) — Deux morts découlant d'accidents d'autos survenues dans l'Etat, ont porté le nombre de ces tragédies, au New Hampshire, à 58 depuis le commencement de l'année, soit presque le double de ce nombre à pareille époque l'année dernière.

Les victimes dans ce cas sont un homme de Manchester, M. Ronaldo-L. Lessard, 42 ans, 717 Silley road et M. William Gagné, 22 ans, 39 rue Glass, Suncook.

D'après le rapport de la police de l'Etat, l'accident qui a coûté la vie à M. Lessard est arrivé sur la route no 114, à New Boston, où l'auto dérapa et quitta le chemin pour donner contre un arbre. A l'arrivée du Dr Richard Backus, sur la scène, M. Lessard était déjà mort.

M. Lessard laisse son épouse, Mme Carmel (Dubé) Lessard, deux filles, deux fils, son père, quatre soeurs et quatre frères.

Gagné avait toujours demeuré à Suncook. Il avait été caporal dans le Corps des fusiliers-marins, de 1954 à 1958. Il laisse son épouse, Mme Donna (Mancini) Gagné ; une fille, ses parents, cinq frères et une soeur.

Mariages f.-a.

—Le mariage de Mlle Jeannette-J. Bourque et de M. André-C. Baron a eu lieu à l'église du Sacré-Coeur. La mariée est la fille de M. et Mme Adrien Bourque, 66, rue Blaine et le marié est le fils de M. et Mme Roland-C. Baron, 135, rue McGregor.

—A l'église Ste-Anne, Mlle Ellen-L. Lapalme, fille de M. et Mme Eddie LaPalme, 389, rue Merricack et M. Maurice-D. Grouix, fils de M. et Mme René Grouix, 75 rue C., se sont épousés et ils ont élu domicile au no 18, rue Brook.

—A l'église St-Antoine-de-Padoue eut lieu le mariage de Mlle Lorraine-C. Barrette et de M. Armand-M. Beaulieu. L'abbé Alfred Constant a officié. La mariée est la fille de M. et Mme Roger Barrette, 321, rue Vinton, et le marié est le fils de M. et Mme Albert Beaulieu, 65, rue School.

Décès récents

—Mme Marguerite (René) Deslauriers, 1061, rue Elm, femme de feu Félix Deslauriers, est décédée au domicile de sa fille, Mme Nelson Déry, 6, rue Déry, à Bedford, en banlieue de Manchester, après une courte maladie. Elle était née à Concord. Elle laisse deux filles, une petite-fille, deux arriere-petits-enfants, un frère et une soeur.

—Mme Lucia (Desmarais) Bourgeois, 89 ans, épouse de feu Majorique Bourgeois, 1042, rue Elm, est décédée subitement à son domicile. Elle était originaire de St-François-du-Lac, P.Q. et demeurait ici depuis 50 ans. Elle laisse une fille, huit petits-enfants, cinq arrière-petits-enfants et un frère.

—M. Emile-J. Beaudoin, âgé de 63 ans, 56, rue Fairview, section de Pinardville, est décédé à la suite d'une courte maladie, à son domicile. Il laisse son épouse, Mme Alma (Therrien) Beaudoin, cinq filles, quatre fils, vingt petits-enfants, une soeur et un frère.

Autres deuils

—M. Philippe-J. Blanchard, auparavant de cette ville, a été électrocuté à son travail, à Tampa, Floride. Il est né le 22 mai 1929 à Manchester. Il laisse son épouse, Mme Gloria (Foster) Blanchard, trois fils, ses parents, trois frères et une soeur.

—Mme Délia (Cantin) Rouleay, 154, avenue Norton, est décédée après une longue maladie. Elle demeurait en cette ville depuis 70 ans et était originaire de St-Ferdinand d'Halifax, P.Q. Elle laisse deux filles et deux petits-enfants.

—M. Adélard Plante, 88 ans, 206, rue Central, est décédé à l'hôpital, après une courte maladie. Il laisse son épouse, Mme Pauline (Ripeau) Plante, deux fils, trois filles, cinq petits-enfants, un arrière-petit-enfant, un frère et une soeur.

—M. Paul-J. Major, époux de Mme Helen (Rowen) Major, est décédé au domicile de sa fille, Mme Nicholas Vergas, 655, rue Green. Il était à sa retraite depuis 7 ans. Outre son épouse, il laisse deux filles, un fils, sept petits-enfants et trois arrière-petits-enfants.

* * *

A Pawtucket, R.I.

Intronisation

Pawtucket, R.I. (DNC) — L'installation des officières du Cercle des Dames de la paroisse Sainte-Cécile eut lieu récemment à la salle paroissiale. Les nouvelles dignitaires sont : Mme Louis Lussier, présidente; Mme Arthur Goodhue, vice-présidente, Mme Richard Chatigny, secrétaire et Mme Armand St-Pierre, trésorière. Le bureau de direction comprend Mmes Maurice Dussault, Joseph Thibeault et Claire Lapointe.

Mariages bénis

—Le mariage de Mlle Lillian Berthiaume, fille de M. et Mme Joseph Berthiaume, 207, avenue Kenyon, et de M. Raymond Rose, d'East Providence, a été célébré en l'église Notre-Dame de la Consolation par l'abbé Léonard Charron.

—En l'église Sainte-Cécile l'abbé Mathias A. Hébert bénissait récemment le mariage de Mlle Paulie F. Côté, fille de M. et Mme Armand H. Côté, 479, avenue Newport, et de M. Frank Cambio, de Providence.

—Mlle Jacqueline T. Brassard, fille de M. et Mme Alfred J. Brassard, 12, avenue Utton et M. Lawrence G. Soucy fils de M. et Mme Armand Soucy, de West Warwick, ont été mariés en l'église Saint-Jean-Baptiste par l'abbé Gérard Parenteau.

—Le mariage de Mlle Gloria C. Dubuc, fille de M. et Mme Arthur Dubuc, 48, rue Carpenter, Attleboro, et de M. Normand J. Turcotte, fils de Mme Alice Turcotte, 17, rue Palmouth, a été célébré en l'église St-Joseph Attleboro, Mass. L'abbé Ubald Denault officiait.

—Mlle Lillian M. Choinière, fille de Mme Yvonne Choinière, 16, rue Lewis, et M. Léo J. Tetreault, fils de M. et Mme Wilfrid Tétreault, 16, rue Comstock, ont été mariés par M. l'abbé Gérard Parenteau à une cérémonie en l'église St-Jean-Baptiste.

Les décès

—M. Edmond Sylvestre, 77 ans, 560, rue Main, est décédé à l'hôpital Memorial. Il laisse dans le deuil sa femme, née Louise Toupin.

—M. Paul Durand est décédé à l'hopital Memorial après une courte maladie. Né à St-Michel de Bellechasse, P.Q., il laisse une soeur.

—M. Arthur Gauthier, 59 ans, est décédé à sa demeure, 802, rue Main, après une courte maladie. Il laisse sa femme, née Wright ; deux filles, un fils, un frère, deux soeurs et huit petits-enfants.

Familles éprouvées

M. Joseph Blanchard est décédé à la demeure de sa fille, Mme Edmond St-Laurent, 100, avenue Parkside, à l'âge de 79 ans. Il laisse en plus de sa fille, un fils.

—M. Denis L'Espérance, 219, rue Division, est déc de à l'hôpital Memorial après une courte maladie. Il laisse plusieurs neveux et nièces.

—M. Roger H. Hanson, 79, rue Capital, est décédé à l'âge de 30 ans. Né à Central Falls, il laisse sa mère, Mme Elmira (L'Ecuyer) Hanson ; quatre frères et une soeur.

—M. Moïse Nolin, 88 ans, est décédé à sa demeure, 687, rue North Main. Né à Fairfax, Vermont, il laisse trois fils, quatre filles, quatorze petits-enfants et trente-quatre arrière-petits-enfants.

Conduite dangereuse

Shawinigan. (G.P.) — Deux individus ont reconnu devant le juge Joseph Lafond, de la Cour municipale, avoir conduit un véhicule alors que leurs facultés étaient "embrumées".

Le premier a été condamné à $50 d'amende, plus les frais ou à défaut de paiement 30 jours de prison. En outre, il a perdu son permis de conduire pour trois mois.

Ferme attitude de la cie Price devant le projet des chômeurs

Chicoutimi. (T. D.) — Tout en soulignant que 1,875 hommes sont actuellement sur les chantiers, au cours de ses opérations forestières, la compagnie Price Brothers, dans un communiqué remis à la presse du Saguenay, déplore le fait qu'un groupe de chômeurs, formés en association à Chicoutimi, tente présentement d'adopter une attitude "illégale" pour arriver à ses fins, toujours selon la compagnie, soit : "d'entreprendre elle-même (la dite association), pour son compte, le débarras sur le tracé de la route Ste-Anne-Tadoussac, en commençant à la rivière Ste-Marguerite".

Le porte-parole de la compagnie tient à préciser cependant qu'une permission pour la coupe du bois sur ses limites ne pourrait être accordée qu'à "une organisation responsable".

Dans le même communique la compagnie fait également part de son étonnement qu'un groupe de chômeurs décide d'entrer en forêt, "alors qu'aux moments les plus aigus du chômage, elle (la compagnie) a souvent éprouvé des difficultés à recruter le nombre de bûcherons nécessaires à ses opérations forestières".

De plus, la compagnie Price ne veut pas qu'on mêle son nom à la question de la route Ste-Anne-Tadoussac, "sous prétexte d'obtenir des positions de bûcherons".

Par contre, les autorités de la Price se disent toujours disposées à favoriser la main-d'oeuvre disponible actuellement.

Ces différentes mises au point font suite à une nouvelle montée en épingle, dans un quotidien de la région, et que la compagnie réprouve carrément.

Voici d'ailleurs le texte intégral du communiqué émis par Price Brothers, sur toute cette affaire: "La marche de la détresse". Une association de chômeurs nouvellement née à Chicoutimi; le déboisement du dernier parcours du tronçon Ste-Anne-Tadoussac; et même des menaces voilées, (mais chuchotées ouvertement), au sujet du recours possible à des coups de force...

Mise au point de Price Brothers

"Le Progrès du Saguenay, édition de mardi, 7 juillet courant, portait en première page, sur huit colonnes, le titre suivant: — "La route Chicoutimi-Tadoussac": — sept cents chômeurs veulent la construire immédiatement".

"Au cours de la nouvelle, le même journal publiait en page 4 un sous-titre disant que la compagnie Price Brothers veut collaborer. La nouvelle rapportée sous ce titre n'est pas exacte et nous croyons devoir, dans l'intérêt de notre compagnie et du public en général, rapporter exactement les faits tels qu'ils se sont passés:—

"Vendredi après-midi, le 3 juillet, M. Raymond Langlais, qui se disait président d'une association de chômeurs, essayait d'atteindre par téléphone M. Gaunce et, ne pouvant y parvenir, laissait à notre bureau un message, disant que son association avait eu une réunion au cours de laquelle elle avait décidé d'entreprendre elle-même, pour son compte, le débarras sur le tracé de la route Ste-Anne-Tadoussac en commençant à la rivière Ste-Marguerite.

"M. Langlais demandait la permission de circuler sur nos limites et le droit d'occuper les camps qui y sont établis.

"Dans l'avant-midi du 6 juillet, M. Gaunce, de notre bureau de Chicoutimi, prenait connaissance d'un avis publié par le Progrès du Saguenay, édition du même jour, intitulé: "Avis aux chômeurs", avis qui était répété d'ailleurs au moyen de haut-parleurs dans toutes les rues de Chicoutimi.

"Ce même jour, au cours de l'avant-midi, M. Gaunce appelait au téléphone M. Alfred Tremblay, président de la compagnie Tadoussac limitée, pour lui demander s'il connaissait cette association de chômeurs et s'il était averti de leur mouvement. Sur la réponse négative de M. Tremblay, M. Gaunce lui demandait d'entrer en communication avec M. Raymond Langlais, président de la dite association, et de venir avec lui à notre bureau chicoutimi."

"Au cours de la réunion qui suivit, M. Raymond Langlais répéta les intentions de l'association d'aller dans les camps situés sur les limites de la compagnie Price Brothers, et d'entreprendre elle-même la coupe du bois dans le tracé de la route Ste-Anne-Tadoussac.

"M. Gaunce informait alors M. Langlais que, dans les circonstances actuelles, il n'aurait pas le droit de leur accorder la permission de circuler sur les limites et de leur permettre d'occuper leurs camps, car la compagnie serait dans l'illégalité. Il ajoutait, en plus, que sa compagnie serait heureuse de mettre ses camps à la disposition des travailleurs si le travail était fait d'une façon légale, car toute manoeuvre illégale forcerait la compagnie à prendre les mesures nécessaires pour faire respecter la loi et protéger ses limites, et d'ailleurs, à son avis, toute manoeuvre illégale n'aurait que pour effet de retarder la construction de la dite route.

"La compagnie tient à préciser qu'elle ne pourrait permettre la coupe du bois sur ses limites que par une organisation responsable, étant donné que son expérience lui apprend que les coupes faites dans le passé sont très dispendieuses.

"Les autorités de la compagnie Price Brothers ont été quelque peu surprises de ce mouvement subit d'un groupe de chômeurs à obtenir des besognes de bûcherons, alors qu'aux moments les plus aigus du chômage, elle a souvent éprouvé des difficultés à recruter le nombre de bûcherons nécessaire à ses opérations forestières".

"La nouvelle parue dans Le Soleil, édition du 8 juillet, publiait à côté d'un article manifestant l'intention d'un comité de chômeurs, de Chicoutimi, d'occuper des travailleurs à la coupe du bois sur le tracé de la route Ste-Anne-Tadousac, une mise au point du maire de St-Joseph d'Alma, qui déplorait le fait que 50 demandes de bûcherons restaient disponibles dans les bureaux de placement.

"La compagnie Price Brothers ne voudrait pas qu'on mêle son nom à la question de la route Ste-Anne-Tadoussac, sous prétexte d'obtenir des positions de bûcherons, au moment où il semble y avoir avoir de tels emplois disponibles.

"La compagnie tient à préciser qu'elle est disposée, comme dans le passé, à faire tout en son pouvoir pour favoriser l'emploi de la main-d'oeuvre disponible. Ses opérations forestières occupent actuellement 1,875 hommes en forêt.

Il n'appartient pas à la compagnie de décider du moment opportun d'exécuter le débarras de la route Ste-Anne-Tadoussac, et toute tentative pour mêler la compagnie Price Brothers à un tel projet est contraire aux faits.

Point de vue de M. Langlais

"Price Brothers n'a mis qu'une condition à notre demande: obtenir du ministre Talbot le permis pour la coupe de bois. A cette condition M. Gaunce m'a dit que la compagnie serait prête en tout temps à nous passer les camps de bûcherons".

C'est ce qu'a déclaré M. Raymond Langlais, président de l'Association des sans-travail (pour les quatre comtés), au cours d'une entrevue, en rapport avec les manifestations organisées par les rues de la ville, depuis deux jours, à Chicoutimi. Ces protestations publiques, comme on le sait, ont pour but d'amener les autorités provinciales, particulièrement l'hon. Antonio Talbot, ministre de la voirie et député de Chicoutimi, ainsi que la compagnie Price Brothers à prendre une décision en ce qui concerne le parachèvement du tronçon Ste-Anne-Tadoussac, d'une part, et la permission d'utiliser les anciens camps de bûcherons de M. Rosario Morin, qui sont devenus la propriété de la compagnie, dernier facteur important dans cette affaire qui accapare l'opinion publique actuellement au Saguenay.

"La coupe de bois à cet endroit, à partir de Ste-Marguerite, n'est pas dispendieuse, car on sait que ça coûte pas si cher que ça couper du bois en forêt", d'ajouter M. Langlais.

Répondant à une question précise quant au résultat, que l'association qu'il présente espère obtenir dans cette affaire, le porte-parole de ce groupe de sans-travail, qui voit là un moyen assuré d'obtenir de l'emploi pour une période d'environ deux mois, sans restriction aucune, a affirmé: "Si d'ici quelques jours, on n'a pas obtenu ce que nous désirons nous prendrons la rigueur. Nous nous organiserons d'une manière ou d'une autre pour arriver à nos fins et pour ouvrir la route".

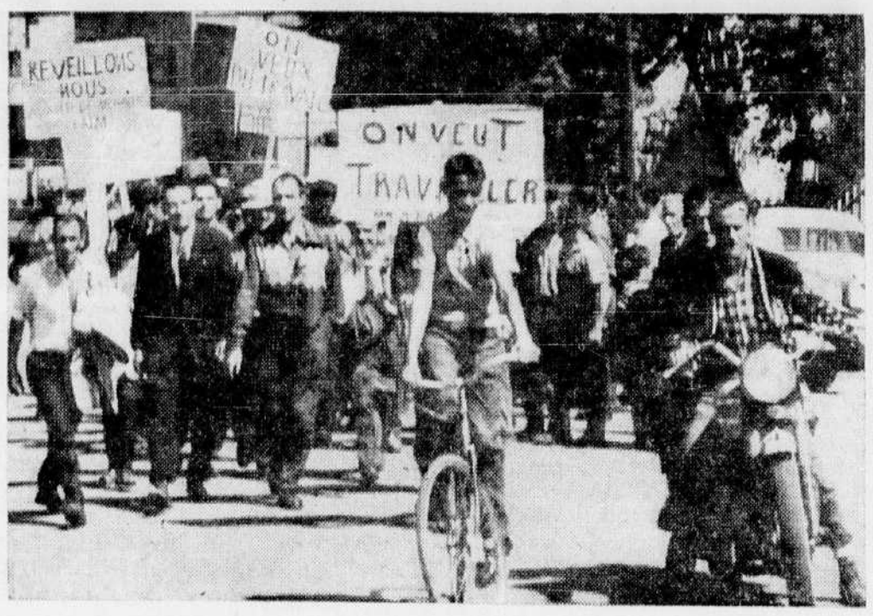

"ON VEUT TRAVAILLER" — L'effervescence a gagné l'opinion publique qui a été éveillée autour de la situation des 1,500 chômeurs de Chicoutimi, réclamant du travail "avant de mourir de faim", comme l'indiquent les pancartes qu'ils brandissent au cours d'une manifestation populaire dans les rues de la ville. Ces protestations publiques se sont répétées depuis deux jours. Un comité de "chômeurs" a été formé pour forcer la main du ministre provincial de la Voirie, l'hon. Antonio Talbot, député de Chicoutimi, afin d'obtenir le parachèvement du tronçon routier Ste-Anne-Tadoussac.

Le ministre Talbot répond au télégramme des chômeurs

Chicoutimi, (T. D.) — Pour la deuxième journée consécutive, les chômeurs de Chicoutimi ont paradé dans les rues afin de continuer de manifester dans le but arrêté d'éveiller l'attention des autorités provinciales et obtenir l'autorisation d'entreprendre le déboisement des 28 milles qui permettront de parachever la route Ste-Anne-Tadoussac.

La compagnie Price Brothers a été sollicitée par le comité d'organisation de l'Association des sans-travail de Chicoutimi d'accorder la permission aux chômeurs d'utiliser les anciens camps de M. Rosario Morin, maintenant la propriété de la compagnie. Ces camps sont situés le long du parcours de la future route, soit à partir de Ste-Marguerite.

Dans un communiqué émis aujourd'hui, et dont le détail apparaît dans une autre colonne du journal, Price Brothers s'est dit prête à accorder une telle permission à condition que l'Association des sans-travail obtienne d'abord le permis de coupe de bois du gouvernement provincial.

Les manifestations publiques des chômeurs avaient précisément pour but de provoquer une rencontre avec l'honorable Antonio Talbot, ministre provincial de la Voirie et député de Chicoutimi.

Mercredi, un premier télégramme demeuré sans réponse avait été envoyé au ministre à Québec. Les dirigeants du mouvement mis en branle pour éveiller l'opinion publique sur le sort lamentable des chômeurs, principalement ceux qui ne retirent plus de prestations d'assurance-chômage depuis plusieurs mois, ont alors décidé de faire parvenir un second message à M. Talbot, tout en demandant aux ouvriers en alerte et acharnés à trouver de l'emploi, coûte que coûte, de patienter encore une journée.

La réponse du ministre Talbot est parvenue au président de l'Association, M. Maurel Tremblay, hier soir, à 7 h. p.m.

M. Maurel Tremblay,
Président de l'Association des
sans-travail de Chicoutimi,
Chicoutimi, Qué.

"Reçu votre télégramme daté de mercredi 8 juillet demandant de me rendre à Chicoutimi pour vendredi le 10 juillet. Occupé présentement depuis plusieurs semaines à organiser travaux de voiries dans comté de Chicoutimi et à travers toute la province. Ne peut pas à l'heure actuelle quitter mon bureau de Québec où je travaille tous les jours souvent même le soir et les fins de semaines. Je regrette infiniment. Suis informé que votre association a remis à mon bureau de Chicoutimi un mémoire sur question vous intéressant pour m'être transmis. N'ai pas encore en main ce mémoire mais en prendrai connaissance sur réception et en ferai étude sérieuse. Recevrai avec plaisir délégation de votre association à mon bureau de Québec mardi 14 courant 11 a.m. Suis prêt à payer personnellement les dépenses légitimes du voyage de deux délégués. Meilleures salutations.

Signé : Antonio Talbot,
député de Chicoutimi

En vol

Une "voie royale" pour Sa Majesté

Londres, 10. (Reuters) — Le ministère du Transport et de l'aviation civile a annoncé aujourd'hui une nouvelle réglementation aérienne touchant les envolées effectuées par la famille royale.

Selon les nouveaux règlements, une "voie royale" sera créée à compter du 1er août, chaque fois que Sa Majesté la reine, le prince Philip, la reine-mère, la princesse Margaret ou les enfants de la reine, Charles et Anne, prendront l'avion pour quelque destination.

Aucun règlement n'est prévu pour les autres membres de la famille royale bien que la nouvelle procédure puisse être appliquée lors de visites en Angleterre de souverains ou dignitaires étrangers.

Un couloir aérien

Dès qu'une envolée royale est prévue, un couloir aérien sera créé suivant la position de vol de l'appareil royal. Aucun avion n'aura la permission de circuler dans ce couloir moins 15 minutes avant l'arrivée et une demi-heure après le passage de l'avion royal.

Pour ce qui est des vols en hélicoptère, aucun règlement ne s'applique, bien que tous les pilotes ont été informés de garder l'oeil ouvert. Il est arrivé à quelques reprises que des accidents ont failli se produire entre un avion et l'appareil royal.

Le mois dernier, un aérobus commercial a dû refaire un circuit pour éviter d'atterrir alors que l'avion de la princesse Elisabeth lui faisait obstacle.

En Indonésie

Un peuple à vêtir et à nourrir

Jakarta, Indonésie, 10. (UPI) — Le "cabinet de travail" annoncé hier par le président Sukarno a prêté serment aujourd'hui. C'est le dix-huitième que connaît l'Indonésie en 14 ans d'indépendance. M. Sukarno, en l'inaugurant, lui fixe pour première tâche de vêtir et de nourrir un peuple démuni. 15 ministres ont prêté serment devant le président de la Cour Suprême ; deux autres restent à nommer.

M. Sukarno, invoquant la constitution de 1945 qui lui confère le droit de gouverner par décret, est investi de pouvoirs dictatoriaux, qu'il compte utiliser pour rétablir l'économie, écraser les dissensions et mettre le pays en paix avec ses voisins.

Même politique extérieure

M. Sukarno cumule la présidence de la République et celle du conseil des ministres. M. Subandrio conserve le portefeuille des Affaires étrangères qu'il détenait dans le ministère de M. Djuanda, démis dimanche. Il déclare : "En général, la politique étrangère de l'Indonésie restera la même ; mais, conformément au premier article de notre programme, l'Indonésie s'efforcera d'obtenir de quoi pourvoir à ses besoins."

Le nouveau cabinet en remplace un de 27 membres, de divers partis. Le communisme n'y est plus représenté. Le système que veut désormais appliquer M. Sukarno est celui de la "démocratie orientée" ; dès dimanche, en rétablissant la constitution de 1945, le président a prononcé la dissolution de l'Assemblée nationale.

Favorable à l'Ouest ?

Les observateurs considèrent le nouveau ministère nationaliste de droite, mais le supposent favorable aux puissances de l'ouest. Un diplomate occidental dit: "Cela semble certainement un ministère avec lequel nous pourrons vivre."

Le premier ministre sortant, M. Djuanda, a le portefeuille des Finances. Le chef d'état-major de l'armée, le lieutenant-général Abdul-Harris Nasution, est ministre de la Défense; M. Ipik Candamana, fonctionnaire de long service, est ministre de l'Intérieur et des Regions autonomes. Le général Nasution et M. Candamana sont les seuls nouveaux ministres, tous les autres ayant appartenu au cabinet Djuanda. Font aussi parti du cabinet les chefs d'état-major de la flotte et de l'aviation, le commandant de la gendarmerie, le procureur général, le vice-président du Conseil consultatif, le président de la Commission nationale du Plan.

Régime algérien reconnu de fait par le Ghana

Accra, Ghana, 10. (Reuters) — Le Ghana a décidé d'accorder une reconnaissance de fait au gouvernement provisoire algérien, a annoncé, hier soir, le ministère des Affaires étrangères.

Le gouvernement provisoire algérien dirigé par Ferhat Abbas, a été proclamé en septembre dernier ; il a son quartier général au Caire.

Il a été officiellement reconnu par la plupart des pays arabes et des membres du bloc communiste.

Des rebelles algériens luttent depuis quatre ans et demi pour obtenir l'indépendance de la France.

Paris, 10. (Reuters) — Les autorités du ministère français des Affaires étrangères disent que le gouvernement étudiera les circonstances avant de prendre des mesures par suite de la décision du Ghana de reconnaître "de facto" le gouvernement provisoire algérien.

La France a averti tous les pays avec lesquels elle entretient des relations diplomatiques que ces relations seront rompues s'ils accordent la reconnaissance diplomatique au gouvernement provisoire algérien.

Néanmoins des exceptions ont été faites dans le cas d'Etats arabes nord-africains comme le Maroc et la Tunisie.

Après l'attentat de Bien-Hoa

Précautions autour des Américains

Saigon, Viet-Nam, 10. (UPI) — La police prend un surcroît de précautions pour protéger les 1,500 Américains du Viet-Nam à la suite de l'assassinat de deux officiers américains avant-hier à Bien-Hoa, 20 milles au nord de Saigon. Un troisième officier a été blessé.

Le gouvernement vietnamien note que cet attentat a provoqué une "grande indignation" parmi le peuple. Il a renforcé la garde auprès de l'ambassade des Etats-Unis, du service américain de l'Information, des onze groupes d'assistance militaire, de l'administration de la coopération internationale. La police vérifie tous les colis expédiés à l'ambassade. Elle surveille le domicile des Américains, leurs véhicules.

La grande majorité des Américains en mission au Viet-Nam habite Saigon ; 230 à peu près sont au service d'organismes officiels. D'autre part les missions militaires américaines groupent plus de 300 officiers et soldats ; ils ont été mis en "alerte jaune" depuis l'attentat et portent leurs armes.

L'attentat de Bien-Hoa est le plus hardi du genre depuis 1957, alors qu'une bombe avait éclaté dans la bibliothèque du service américain de l'information, à Saigon.

Ville haut perchée

La Paz, capitale de la Bolivie, est construite dans une vallée abritée, à une altitude de 11,900 pieds.

Accord secret entre les USA et la France

Paris, 10. (Reuters) — Un accord secret entre la France et les Etats-Unis donne à la France le droit d'être consultée avant que les bases aériennes américaines situées sur son territoire ne soient utilisées en cas de crise.

Des sources officielles ont déclaré que l'entente avait été conclue le 18 avril 1954 entre M. Georges Bidault, alors ministre des Affaires étrangères de France, et M. C. Douglas Dillon, ambassadeur des Etats-Unis à Paris.

D'après les termes de l'accord, les Etats-Unis consentaient à consulter la France en cas de crise concernant l'usage des bases de l'Aviation américaine situées sur son territoire.

Il n'y était pas fait mention des problèmes découlant de l'accumulation d'armements atomiques en France, ont revélé les informateurs.

L'accord a été dévoilé après qu'un bulletin de nouvelles, distribué en France parmi un nombre restreint d'abonnés, y eut fait allusion.

VANITÉ

Vous pouvez certainement être "orgueilleux comme un paon" quand vous servez le Grant's Stand Fast, car c'est un whiskey d'Ecosse de choix dont l'excellence est toujours sûre de plaire. Il est si universellement réputé qu'il est une preuvemanifste qu'on apprécie ce qu'il y a de mieux. Il est si satisfaisant à tous égards . . . qu'il flatte même votre vanité, comme hôte ou comme invité.

Et pour parler d'une vanité permise : la famille Grant dirige la fabrication et la vente de son whiskey d'Ecosse depuis cinq générations.

Grant's
STAND FAST
DANS LA HAUTE BOUTEILLE TRIANGULAIRE

Le whiskey d'Écosse par excellence

Le nouveau conseil municipal d'Alma qui a été assermenté cette semaine. De gauche à droite, M. JEAN-BAPTISTE TREMBLAY, M. CHARLES MALTAIS, M. EDMOND MARTEL, M. JEAN-LOUIS TREMBLAY, M. LEOPOLD CAUCHON (nouvellement élu); S. H. le maire PAUL LEVASSEUR, M. ROMEO FORTIN (président de la Commission d'Habitation); M. AURELIEN GAGNE (nouvellement élu); M. JOSEPH-HENRI POTVIN et M. ARTHUR BEDARD. M. l'échevin PAUL-EMILE HARVEY n'apparaît pas sur la photo.

Sanguinet
Automobile Ltée

PONTIAC
PONTIAC

C'est Sanguinet qui vous fera la meilleure offre sur une Pontiac '59!

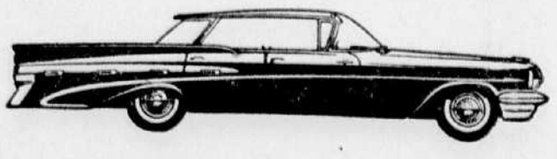

Sanguinet
Automobile Ltée
1965 Lafontaine — LA. 4-3761
A L'ENTREE DU PONT JACQUES-CARTIER

Le lancement du satellite habité ne sera pas retardé

Centre Langley, Virginie, 10. (PAf) — Les sept astronautes du projet Mercure, qui expérimentent ce qui les attend, ont regardé, aujourd'hui, une capsule miniature rougir à blanc sous des milliers de degrés de chaleur.

C'est là une partie de la démonstration, faite pour les journalistes, dans le cadre du programme du lancement de l'homme dans l'espace que l'Administration nationale de l'aéronautique et de l'espace poursuit "avec la plus grande urgence" dans ses laboratoires d'ici.

La capsule est un modèle miniature de celles dans lesquelles les astronautes doivent voyager dans l'espace en 1961. L'effet de chaleur, causée par la friction de l'air, n'est qu'un des problèmes à l'étude ici afin d'assurer le retour sain et sauf. Ce problème a apparemment été résolu.

Les astronautes ont surveillé cette expérience et d'autres encore, depuis des semaines qu'ils se préparent pour leur première expédition spatiale.

Ils en connaissent actuellement les moindres problèmes: les 11,000 degrés de chaleur sur la paroi extérieure de leur véhicule lorsqu'ils rentreront dans l'atmosphère terrestre, les appareils destinés à leur sauver la vie si quelque chose ne fonctionnait pas, la puissante force de compression par accélération et décélération.

Autres révélations

Au cours de la première démonstration et pour le bénéfice des journalistes, les autorités ont également révélé que :

1. Les troubles survenus dans les récents essais de la version finale du missile ballistique intercontinental Atlas pourrait retarder le programme du lancement de l'homme dans l'espace.

Le département de la Défense a révélé la semaine dernière que les essais de l'Atlas avaient été suspendus en attendant qu'on corrige les erreurs. Les essais sur la chaleur de la rentrée, au cours duquel on utilisait l'Atlas, devaient avoir lieu cet été, mais ils seront ralentis. Les autorités de l'Administration disent cependant qu'on s'en tiendra à l'objectif de 1961 pour le lancement d'un homme dans l'espace.

2. L'Administration spatiale est apparemment prête à laisser tomber le missile ballistique Jupiter, de portée intermédiaire, de sa liste actuelle des quatre fusées qui doivent être utilisées en rapport avec les essais.

3. En vertu d'un changement de plans, la première tentative d'envoyer un homme dans l'espace, dans une capsule, aura pour mission de le placer en orbite. On utilisera l'Atlas.

Jusqu'à aujourd'hui, le projet était d'envoyer tout d'abord un homme pour un voyage relativement court de 1,500 milles, du centre de lancement des missiles à Cap Canaveral, en Floride, et de retrouver ensuite la capsule dans l'océan.

Le cas "Forest Hills"

Levée de boucliers en faveur de Ralph Bunche

New-York, 10. (PA-UPI-AFP) — La commission municipale newyorkaise des relations entre groupes, établie en vue d'éliminer les préjugés et la discrimination, a decidé, hier, de tenir enquête le 21 courant sur l'accusation que le fameux West Side Tennis Club de Forest Hills exclut comme membres les noirs et les Juifs.

Le Forest Hills Club où se déroulent les tournois de championnat de tennis américains et les joutes de la Coupe Davis, a été critiqué au Congrès, également, pour avoir fermé ses portes au Dr Ralph Bunche, un noir.

M. Bunche, sous-secrétaire des Nations unies et lauréat du Prix Nobel (1950) pour avoir réalisé une médiation fructueuse dans le conflit arabo-israélien, a dit que Wilfred Burglung, président du club, l'avait avisé que la politique de ce club est de ne pas admettre comme membres les noirs et les Juifs.

Le Dr Alfred J. Marrow, président de la commission, dit que celle-ci a droit d'émettre des "subpoena" et il affirme que Burglung et autres officiers du club seront invités à se présenter à cette enquête.

Club qui n'est plus lieu privé

Le Dr Marrow a précisé que "comme le West Side Tennis Club tient des rencontres publiques comme les championnats de tennis et les joutes de la Coupe Davis, il cesse d'avoir le privilège d'une politique privée en matière de race et religion. Nous userons donc de tous les pouvoirs dont nous disposons pour changer cette politique".

Le président du conseil municipal Abe Stark a demandé à l'U.S. Lawn Tennis Association de retirer son patronage aux joutes tenues dans aucun club qui pratique une politique de discrimination.

Benjamin Tabachinsky, directeur du Comité ouvrier juif, a recommandé également à l'Association de faire jouer ailleurs les matches de la coupe Davis. Il a dit que l'Association devrait trouver un club où Althea Gibson, Dick Savitt et Vic Seixas pourraient non seulement jouer mais devenir membres s'ils le désirent.

La commission des rabbins de New-York "déplore et réprouve" la politique du club cité. Elle demande à l'Association du tennis de contremander les joutes de la coupe Davis projetées pour août.

Refus stigmatisé au congrès

Le refus du club de Forest Hills (banlieue de New-York) d'accepter comme membre M. Ralph Bunche, a été condamné en termes vigoureux hier au Sénat et à la Chambre.

Le représentant républicain de New-York, M. Jacob Javits a qualifié la décision du club d'"affront à la dignité humaine".

M. Javits a exprimé l'opinion que les membres de ce club devraient comprendre que "le club n'est pas un salon privé avec courts de tennis y attenant. En raison des championnats nationaux et de la coupe Davis qui s'y déroulent et sur lesquels les yeux du monde entier se portent, le club de Forest Hills est également une institution nationale".

Le sénateur a ajouté qu'il demanderait à la "US. Lawn Tennis Association" de tenir les matches des championnats nationaux et les rencontres de la coupe Davis ailleurs qu'au West Side Tennis Club.

A la Chambre, le représentant Ken Hechler, démocrate de Virginie occidentale, a qualifié le rejet de M. Bunche et son fils par le club "d'insulte à tous les Américains libres".

M. Heckler est ancien membre de ce club de tennis.

Un écrivain montréalais poursuit les Postes à N.-Y.

New-York, 10. (PA) — M. Richard G. Stolt, de Montréal, a inscrit une action en dommages de $100,000, hier, en Cour fédérale contre le directeur des postes à New-York, M. Robert K. Christenberry, pour avoir, à son dire, refusé de livrer des exemplaires d'un livre qu'il a publié, à moins que les acheteurs n'affirment l'avoir commandé.

Ce livre est intitulé "The Western Economy and its Future as Seen by the Soviets Economists."

M. Stolt déclare dans son action que, "par suite de l'action de M. Christenberry, nombre d'acheteurs réels et potentiels de la publication du demandeur ont refusé d'accéder aux demandes du défendeur par crainte de représailles économiques et politiques de la part du gouvernement ou d'autres."

M. Stolt est président d'International Film Publications Co. de Montréal.

Reproduction de textes communistes

M. Isidore G. Needleman, de New-York, avocat de M. Stolt, dit que cet ouvrage contient des traductions anglaises de plusieurs auteurs russes.

M. Needleman dit que les Postes ont commencé à refuser de livrer ce livre il y a six mois et que M. Stolt a reçu plusieurs plaintes d'acheteurs mais Needleman ne peut évaluer le nombre des copies retenues.

M. Stolt cherche à obtenir un ordre de la cour qui empêcherait le directeur des postes de retarder ou entraver la livraison postale de son livre. Il demande aussi à la cour d'empêcher M. Christenberry d'exiger des acheteurs qu'ils signent une déclaration affirmant qu'ils l'ont commandé.

M. Stolt prétend que par suite de cette mesure postale la vente de son ouvrage a été grandement réduite.

Il allègue que le "New York Times" et d'autres médiums de publicité ont annulé ses annonces et refusé de les renouveler à moins qu'elles ne comprennent l'avertissement que ce livre sera retenu par les Postes, conformément à la loi sur l'inscription des agents etrangers, jusqu'à ce que l'acheteur ait affirmé par écrit qu'il avait commandé cet ouvrage.

M. Fleming ne répond pas encore...

Ottawa, 9. (DNC) — L'hon. J. W. Pickersgill, qui avait demandé hier à l'hon. Donald Fleming si le traitement plus généreux que le gouvernement Diefenbaker soutient avoir accordé aux provinces depuis deux ans a valu un sou de plus à la province de Québec, a répété sa question, ce matin, à la reprise des travaux de la Chambre.

"La réponse viendra en temps et lieu, n'a pu que dire le ministre des Finances."

Hier, M. Fleming avait promis de fournir ces renseignements plus tard au député, "car s'il y a quelqu'un qui a besoin d'être renseigné, c'est bien lui".

Journal communiste publié avec l'accord de Castro

La Havane, 10. (AFP) — La "Nouvelle alliance démocratique chinoise", qui est la seule organisation communiste chinoise officiellement installée à Cuba, a annoncé que les communistes chinois publieraient prochainement un quotidien à La Havane. Ce journal reprendra le nom d'un de ses prédécesseurs le "Kuan Wah Po", qui était publié à Santiago de Cuba et qui avait été supprimé par Batista; les presses du nouveau quotidien seront installées dans l'immeuble de l'organe communiste "Hoy". "Hoy" avait également été banni par Batista, mais dès les premiers jours du régime de Fidel Castro il avait reçu la permission, à titre temporaire, il est vrai, de rouvrir et il a maintenant un grand tirage.

L'annonce du lancement du "Kuan Wah Po" coincide avec la visite à La Havane d'une délégation de Chinois communistes présidée par Yao Chen, secrétaire de l'Association nationale des journalistes de la république populaire de Chine; elle souligne de plus la promesse faite par la Chine communiste d'acheter à Cuba de grandes quantités de sucre.

On estime qu'environ 30,000 chinois résident à Cuba, dont la moitié peut-être ont pris la nationalité cubaine. Mais ce chiffre semble être inférieur à la réalité. Toujours est-il que beaucoup d'entre eux ont encore de la famille en Chine continentale et il leur sera difficile de refuser tout appui au nouveau journal, bien qu'ils préféraient sans doute ne pas sembler s'engager politiquement.

Ingérence communiste en Amérique du Sud

L'apparition d'un journal communiste chinois à Cuba va certainement accroître le contre-espionnage des puissances américaines, notamment des Etats-Unis, et de la Chine communiste elle-même: l'agence d'information communiste chinoise "Hsinh" a ouvert un bureau à la Havane, il y a quelques semaines, et son personnel vient de Chine continentale.

Il est maintenant en tout cas indéniable qu'au cours de leur réunion secrète à Pékin, entre le 31 juillet et le 3 août de l'année dernière, le président du conseil soviétique Khrouchtchev, et le premier ministre Mao Tzé-Toung ont décidé d'intervenir directement dans les affaires intérieures des républiques américaines.

Le yacht de Calvert, le "Seafox", secouru

Darwin, Australie, 10. (UPI) — L'"Emu", remorqueur naval, a escorté, hier, le luxueux yacht "Seafox" de l'acteur John Calvert de Hollywood vers l'île Jeudi. Entre temps, des marins ont installé des pompes de cale qui ont permis au yacht désemparé de repartir.

Le "Seafox" a commencé de faire eau, il y a quatre jours, et vers le même moment sa pompe principale s'est brisée. On a craint que le yacht à bord duquel se trouvent Calvert et sept autres personnes ne sombre dans la mer d'Arafoura au large de la côte septentrionale de l'Australie.

Le Dr Raseta, ancien condamné à mort, regagne Tananarive

Paris, 10. (AFP) — Le docteur Joseph Delphin Raseta, ancien député de Madagascar à l'assemblée constituante, est parti hier pour Tananarive après avoir reçu du ministère de l'interieur l'autorisation de quitter la France. Il avait comparu le 22 juillet 1947 devant la cour criminelle de Tananarive sous l'inculpation de complot et d'atteinte à la sûreté interieure de l'Etat à la suite de l'insurrection déclenchée dans l'île dans la nuit du 29 au 30 mars 1947.

L'information ouverte dès le 31 mars visait le "Mouvement démocratique de renovation malgache", dont le docteur Raseta était l'un des dirigeants et qui avait pour programme la transformation du statut de l'île en celui d'Etat associé à l'Union française.

Raseta, pour sa part, assurait qu'il avait formellement désapprouvé les rebelles et qu'il avait tenté de calmer les émeutiers. Il fut condamné à mort le 4 octobre 1948 ainsi que cinq autres inculpés malgaches.

Le 7 juillet 1949, la cour de cassation rejetait le pourvoi de Raseta. Transféré à Moheli, dans les Comores, les condamnés y apprirent qu'ils bénéficiaient de la grâce présidentielle. Le 3 septembre suivant, Raseta et ses co-détenus furent transférés à Calvi, à la caserne de Charley, devenu pénitencier maritime. En décembre 1949, les avocats des parlementaires malgaches déposaient une requête tendant à la revision du procès de Madagascar. Le 25 septembre 1954, la peine de déportation à perpétuité était commuée en peine de 20 ans de réclusion dans une enceinte fortifiée.

Ayant fait l'objet d'une mesure de libération constitutionnelle, M. Raseta fut élargi en août 1955 et assigné à résidence dans les Alpes-maritimes.

Le Dr Raseta se trouvera maintenant dans le ressort de la justice de la République malgache.

Poudre d'uranium en flammes au Kansas

Lyndon, Kan., 10. (UPI) — Un wagon contenant 179 caisses de minerai d'uranium concentré a pris feu ici hier, et les 800 habitants de la localité ont craint pendant un certain temps les émissions radioactives. Le feu a été vite maîtrisé cependant, et des fonctionnaires de la Commission de l'énergie atomique ont annoncé que le danger de contamination était presque inexistant. Le potentiel radioactif de la poudre d'uranium est réduit et le contact de l'eau ne provoque aucune réaction sérieuse.

Mort au salon funéraire

Ottawa, 10. (UPI) — Une femme de 50 ans est morte subitement, hier soir, alors qu'elle veillait le corps de son mari. Mme Edwin Bruce Manson s'était rendu au salon funéraire où reposait son mari. Elle a eu une crise cardiaque alors que de part et d'autre on lui presentait des condoléances.

Son mari qui était âgé de 48 ans était aussi mort d'une crise cardiaque mardi soir.

POUR L'HOPITAL ST-FRANCOIS-XAVIER — On aperçoit ici, le député provincial de Jeanne-Mance, M. Maurice Custeau, remettant à l'architecte Franco Consiglio un cheque de $200,000 représentant la première tranche de l'octroi d'un million de dollars consenti par le gouvernement provincial en faveur du nouvel hôpital italien St-François-Xavier, à la suite des démarches de l'Association des Hommes d'Affaires et Professionnels Canadiens-Italiens. A la gauche du député, le président de cet organisme, Me Raphael Esposito, N.P.

Au salon Slenderella on ne fait maigrir que les "blanches"

Olympia Washington, 10. (PA) — La Cour suprême de l'Etat de Washington a jugé un salon d'amaigrissement de Seattle coupable de discrimination raciale contre une noire en refusant de la servir.

Un des trois juges dissidents a déclaré que les six juges qui condamnaient ce salon "soumettaient les blancs à la servitude involontaire des noirs".

La demande contre le Salon Slenderella avait été intentée par Mme Olga M. Browning. Elle a témoigné que les employés de cette maison n'avaient pas strictement refusé de la servir mais lui avaient dit "qu'elle n'y serait pas heureuse".

En Cour suprême la somme de $750 allouée par une cour inférieure a été réduite à $100. La Cour suprême a statué que refuser de servir Mme Browning tombait sous la loi de l'Etat contre la discrimination dans les endroits publics mais qu'il n'y avait pas eu "angoisse sérieuse" vu que la conversation n'avait pas eu lieu publiquement.

Le juge Joseph A. Mallerey, dans son opinion dissidente, a déclaré que tout individu, de quelque race qu'il soit, a le droit selon la constitution de choisir avec qui il fera affaire. Il a dit que l'opinion majoritaire va à l'encontre du 13e amendement à la constitution des Etats-Unis qui interdit l'esclavage et la servitude involontaire.

En Cour municipale

3 chauffeurs condamnés; un magistrat se récuse

Trois automobilistes ont été condamnés à des amendes variant de $50 à $150, hier, en cour municipale, tandis qu'une jeune femme a été acquittée, et qu'un magistrat s'est récusé dans une cause, sur des accusations de fuite à la suite d'accidents de la circulation, dans l'intention d'échapper à toute responsabilité civile ou criminelle.

Le juge Henri Monty s'est récusé et a renvoyé toute l'affaire à un autre juge, pour procès, dans le cas de Moe Kashton, 54 ans, 760 Querbes, après une violente plaidoirie de l'avocat de la défense en vue d'obtenir une motion de non-lieu, et une réplique cinglante du procureur de la Couronne, M. Maurice Laverdure.

La défense se montrant sévère et refusant d'accepter une déclaration de l'accusé, faite en présence de l'agent John Tibbles, de l'escouade de Prévention des accidents, il apparut que les témoins nécessaires pour établir une preuve de "voir-dire" n'étaient pas présents. La défense demanda donc le renvoi de la plainte, les parties ayant été convoquées pour la troisième fois consécutive.

Me Laverdure rétorqua que l'un des ajournements avait eu pour cause un événement de marque, la visite de la reine, et que de toute façon, la poursuite avait été prise par surprise, "l'accusé ayant déclaré à la police, antérieurement, qu'il avait l'intention d'admettre sa culpabilité". Impressionné par cette déclaration, le juge préféra renvoyer la cause à un autre magistrat.

Condamné malgré lui

Par contre, le juge Monty a condamné à $50 d'amende et les frais M. Cherniavsky 52 ans, 7147, 15e avenue, ville St-Michel, un chauffeur de taxi qui avait soutenu n'avoir entendu aucun bruit au moment de l'accident. Le magistrat a refusé la version de l'accusé, se fondant sur sa conduite ultérieure, à l'arrestation et aussi sur le témoignage d'un autre automobiliste, qui, lui, avait bel et bien entendu quelque chose...

Sur des accusations analogues, le juge Paul-E. Champagne a imposé des amendes respectives de $100 et $150, et les frais, à Patrick McKenzie, 22 ans, 382 Bourgeois, et Roger Yelle, 27 ans, 2235 Leclair.

Le strontium-90 ne constitue aucun danger

Le médecin-chef de l'Institut du Radium, le Dr Origene Dufresne, est d'avis que la quantité de strontium-90 en suspension dans l'air dans la région ne constitue aucun danger pour la génération actuelle non plus que pour les prochaines générations.

Le Dr Dufresne a signé dans le dernier bulletin du service d'hygiene de la ville un article où il dit: "L'homme reçoit des étoiles, de la terre, de l'air et de l'eau des radiations 35 fois plus fortes que celles qu'il reçoit de l'atmosphère qui porte en suspension une poussière radioactive après des essais d'armes nucléaires."

Enquête difficile

Dépravation d'un secteur de Toronto

Toronto, 10. (PC) — Les détails de la dépravation dans le quartier des lupanars à Toronto ont été exposés, hier, au cours d'une enquête mais un avocat a fait observer que certaines preuves manqueront parce que des témoins en puissance redoutent la vengeance de la pègre.

Edward Oakes, procureur spécial de la commission des permis du Toronto métropolitain, a dit à l'enquête sur le vice que seulement 4 des 70 personnes qui ont réclamé une enquête sur la prostitution et l'usage des drogues se sont présentées pour déposer. M. Oakes dit que c'est la crainte des représailles du monde interlope qui les empêche de parler.

Les dépositions portent sur le district Dundas-Jarvis-Sherbourne dans le centre de Toronto et sur des restaurants qui seraient fréquentés par des colporteurs de narcotiques, des prostituées et des entremetteurs.

Rendez-vous de malfaiteurs

On cherche surtout à déterminer jusqu'à quel point deux restaurants en particulier constituent des lieux de rencontres pour des criminels connus.

Le sergent Herbert Blair a lu de longues listes de noms et adresses de femmes expliquant qu'elles s'étaient reconnues comme prostituées ou narcomanes.

L'agent de police Eric Rowe a dit que bien qu'il eut été approché par six femmes en une nuit, c'était l'usage des drogues et non la prostitution qui était le grand problème de ce district.

Le président du conseil métropolitain F. Gardiner a déclaré qu'il ferait tout son possible pour aider une jeune femme de 23 ans qui a avoué avoir été une prostituée et une narcomane depuis l'âge de 16 ans. Etant donné ses révélations sur les deux restaurants, cette femme ne pourra jamais retourner dans ce district. M. Gardiner a obtenu les services d'un médecin pour cette personne et l'aide de l'Armée du salut. Elle est enceinte de 4 mois et demi. Elle a dit qu'il était facile en ce milieu de se procurer de l'héroïne au prix de $6 la capsule.

Montréalais relâché sous cautionnement

Burlington, Vt., 10. (PA) — Un pharmacien montréalais a plaidé non culpabilité, avant-hier, à l'accusation d'"imprudence et négligence au volant qui entraînèrent un accident mortel" le 26 juin.

M. Lucien Marsan, âgé de 49 ans, a été relâché sous cautionnement de $500 et il devra comparaître le 21.

M. Victor Tessier, 74 ans, également de Montréal, est mort et deux personnes ont été blessées dans cette collision survenue près de Colchester.

Pour la paix

Un don privé de $700,000 à l'ONU

Fagetteville, Arkansas, 10. (PAf) — Une célibataire de 47 ans qui vivait dans une modeste maison de Fayetteville a laissé le gros d'une fortune évaluée à $700,000 aux Nations unies pour servir à la paix.

Dans un testament soumis pour validation, hier, Mlle Beulah Edge nomme les Nations unies bénéficiaires de sa fortune "dans le fervent espoir que cette contribution relativement petite puisse servir à assurer la paix universelle sur la terre et la bonne volonté entre les hommes".

Mlle Edge est décédée à Fayetteville vendredi dernier.

Les avocats disent que la fortune comprend des obligations et de l'argent pour une somme totale de $125,000 et 4,000 acres de terre dans le comté Roberts, au Texas, sur lesquels sont situés 50 puits de pétrole.

Le testament stipule qu'une tante recevra le revenu de la fortune, mais qu'à sa mort, la fortune totale ira aux Nations unies.

A New York, les autorités des Nations unies disent que des dons d'argent ont été reçus dans le passé mais que c'est la première fois qu'une somme aussi considérable a été léguée à l'organisation mondiale.

L'argent ira probablement au fonds général des Nations unies et servira à la réalisation de projets que l'Assemblée générale approuvera.

D'après le journal France-Observateur

Le descendant d'un roi de France succéderait au général de Gaulle

Paris, 10. (AFP) — "Le prince succédera-t-il au général?" sous ce titre insolite, l'hebdomadaire France-Observateur évoque, par-delà la retraite du général de Gaulle, une éventualité qui apparaît comme une vue de l'esprit à la majorité des observateurs politiques, bien qu'au même moment un journal aux opinions rigoureusement opposées, "La Nation française" la retienne à son tour.

Le prince, c'est le comte de Paris, 51 ans, descendant de Louis-Philippe, roi des Français, et que la nouvelle constitution, à la différence des précédentes, n'exclut plus de la candidature à la présidence de la république, en tant que "descendant des anciennes familles régnantes".

"France-Observateur" fait valoir, dans une longue analyse, qu'après s'être tenu à l'écart de la vie publique, le comte de Paris reçoit beaucoup dans sa propriété de Louveciennes, et que depuis l'été dernier "les Gaullistes s'y font de plus en plus nombreux". Le journal rappelle le télégramme envoyé par le général de Gaulle, lors du mariage du fils du Comte de Paris, en 1957: "...votre avenir, celui du prince Henri, celui des vôtres, sont intégrés aux espérances nationales", et "France-Observateur" ajoute: "le général de Gaulle a-t-il dès ce moment considéré que le comte de Paris pourrait être son successeur dans le cas où lui-même reviendrait au pouvoir? Il est difficile de l'affirmer mais mille signes font penser que le général de Gaulle a tenu cette hypothèse probable.

"La Nation française" écrit de son côté, à propos des manifestations d'enthousiasme de Madagascar: "Il est évident que nul Français vivant ne pourrait ainsi rassembler tant de peuples divers, à moins qu'il ne soit lui-même lié au prestige de l'histoire, qu'il incarne la France, qu'il n'ait d'autre nom de famille, d'autre maison qu'elle seule. Il est impossible que le général de Gaulle ne le présente pas lui-même. Impossible qu'il ne pense pas à la famille chef, hors de laquelle, tant il s'est rendu personnellement irremplaçable, son oeuvre ne lui survivra point et produira plus de malheurs qu'elle n'engendre d'espérance".

Trujillo renié par un de ses diplomates

New-York, 10. (AFP-PA) — Le premier secretaire de la délégation dominicaine à l'ONU, M. Emilio Cordero-Mitchell, a démissionné de son poste, hier, pour protester contre "la tyrannie barbare" du dictateur de son pays, Rafael Trujillo.

Ce juriste de 30 ans, qui occupait un poste important au sein de cette délégation depuis 1957, a demandé au président Eisenhower asile pour motifs politiques et protection pour lui-même, sa femme, sa fillette d'un an et une bonne.

M. Cordero a adressé sa démission directement à Trujillo, qui exerce la dictature dans la République dominicaine depuis 30 ans.

Il a déclaré, hier, à la presse qu'il avait pris cette décision "à cause de la violation constante et répugnante par le gouvernement Trujuillo de tous principes fondamentaux des droits de l'homme".

EN 45 MINUTES... POUR SEULEMENT $2.00

NOUS VOUS APPRENDRONS À COMBATTRE LA CALVITIE!

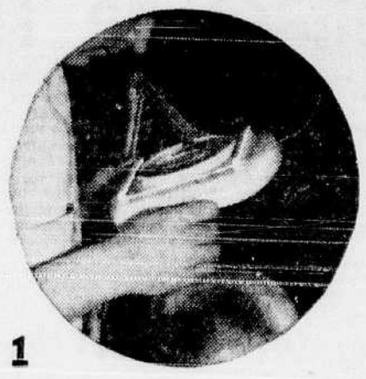

1

EXAMEN: L'expert Thomas vous examine. Il détermine lequel des 14 troubles capillaires provoque votre chute de cheveux. Par la suite, avec le traitement adéquat Thomas, il l'éliminera et vos cheveux pousseront normalement.

2

DES FORMULES EXCLUSIVES Thomas sont employées selon les exigences de votre propre cas. Les 38 années d'expérience de la clinique Thomas sont votre meilleure garantie d'obtenir uniquement des soins professionnels.

3

DES MASSAGES... ainsi que l'emploi de diverses méthodes électriques, stimuleront la circulation vitale du sang dans votre cuir chevelu qui reprendra sa mission... celle de faire pousser de nouveaux cheveux sains.

4

LE TRAITEMENT THERMOGENIQUE est une nouvelle technique exclusive à Thomas. La diffusion de la chaleur en profondeur est un stimulant qui s'est avéré très efficace pour favoriser la pousse normale des cheveux.

5

L'ELECTROTHERAPIE est l'emploi des moyens les plus modernes de therapeutique mecanique. Ils comprennent des rayons ultra-violets et infra-rouges, des vibrations, etc.

Ce message s'adresse aux personnes soucieuses de leur chute de cheveux, celle dont le peigne et la brosse se remplissent chaque matin de cheveux qu'elles perdent à vue d'oeil. En vous regardant dans le miroir vous remarquez ce recul menaçant de la ligne frontale, recul qui s'accentue sur les côtés, vers les tempes. Vous remarquez aussi cette place dénudée de cheveux, s'élargissant constamment sur le sommet de votre tête. Vous ne savez plus que faire? Bien... voici. Nous vous apprendrons, en 45 minutes, **comment** combattre la calvitie et surtout **pourquoi** nous pouvons la prévenir.

Probablement, on vous a dit que rien ne peut arrêter la chute des cheveux. Encore... vous pensez, peut-être, que la calvitie est héréditaire et que: "si votre destinée est de devenir chauve, rien ne saurait vous empêcher de l'être". Par contre, il est aussi possible que vous soyez plus raisonnable et que vous pensiez que dans tout ce que l'on raconte au sujet de la chute des cheveux il pourrait y avoir plus de non-sens que de réalités.

Non-sens contre bon sens!

Regardons le problème de la calvitie sous cet angle: Analysez vous-même ceci... Lorsque vous êtes né, vous aviez un cuir chevelu qui, durant des années, a fait pousser de beaux cheveux. Cela veut dire que: 1) anatomiquement vous avez toujours la structure nécessaire pour **continuer** à faire pousser des cheveux, et 2) ayant déjà eu des cheveux, vous ne pouvez pas prétendre avoir "hérité" la calvitie qui, chez vous comme chez tant d'autres, est la cause d'une raison quelconque. En effet, les follicules (sources d'où les cheveux poussent) restent toujours "actives". Dans la plupart des cas, elles sont en mesure de faire pousser des cheveux durant toute la vie. Les seules exceptions sont: l'obstruction des follicules — cas très rare — et des cicatrices causées par des blessures sur le cuir chevelu.

Qu'arrive-t-il?... Pourquoi vos cheveux commencent à s'amincir? vous demandez-vous. Les cheveux ont une vie. Ils traversent une période "de pousse" bien définie. Ils "naissent" dans la follicule, percent le cuir chevelu, poussent jusqu'à leur maturité, puis tombent. Cela prend en moyenne une année de temps. De la sorte, tous les 4 ans, votre chevelure se renouvelle au cent pour cent. Vous réalisez donc que CE NE SONT PAS les cheveux qui tombent qui vous rendent chauve car ils devraient être remplacés par d'autres "nouveaux-nés". Vous devenez chauve lorsque vos cheveux manquent de repousser à la cadence même de leur chute. La diminution commence lorsque la chute excède la repousse. C'est alors que votre cuir chevelu a besoin de la remise en fonction de **toutes** les follicules pour remplacer **tous** les cheveux qui tombent. Qu'est-ce qui étouffe vos follicules pourtant vivantes et les empêche de remplacer vos cheveux? C'est à l'expert capillaire Thomas que vous devriez poser cette question. Car lui saura certainement vous répondre et y pourvoir pour remettre votre cuir chevelu en santé.

Les cheveux VEULENT pousser!

Vos cheveux cherchent constamment à pousser. C'est leur unique mission. Mais, souvent, des conditions locales les en empêchent. Il y a 14 troubles capillaires connus qui provoquent la chute des cheveux. Certains de ces désordres sont facilement reconnaissables: pellicules sèches ou huileuses, démangeaisons, etc. L'expert Thomas SAIT reconnaître et traiter ces 14 désordres. Ses connaissances sont d'ailleurs basées sur les 38 années d'expérience de la clinique Thomas. Il saura donc aider votre cuir chevelu A FAIRE REPOUSSER des cheveux sains.

Les méthodes employées chez Thomas ont fait leurs preuves. Voici: Le cuir chevelu est hygiéniquement nettoyé — les pellicules sont enlevées et les démangeaisons éliminées. Par de diverses méthodes mécaniques et manuelles et avec des agents de thérapeutique électriques divers, la circulation du sang, si vitale au maintien de l'activité normale des follicules, est intensifiée à la racine même. De la sorte, on fait revivre les cheveux affaiblis. Ces derniers reprennent leur pousse normale et remplacent ceux qui tombent. Le traitement Thomas comprend aussi une nouvelle formule de stimulation par la thermo-diffusion et des techniques anti-germes, exclusives à la clinique Thomas.

Pour seulement $2.00..., un traitement-démonstration, CONSULTATION GRATUITE

Laissez le monde dire ce qu'il veut au sujet de l'hérédité de la calvitie, mais... de grâce, ne vous laissez pas devenir chauve sans vous assurer qu'il n'y a rien à faire. Voici ce que nous vous offrons:

En 45 minutes... et pour seulement $2.00, nous vous apprendrons comment combattre la calvitie. Faites ceci: Venez aujourd'hui même à la clinique Thomas — pas besoin d'un rendez-vous. Dites simplement: "Je veux voir l'expert capillaire!" Ce dernier vous examinera et vous expliquera les raisons de votre chute de cheveux. Il vous expliquera aussi ce qu'il peut faire pour vous aider. Cette consultation et l'examen de votre cas sont GRATUITS et ne vous engagent en rien. Mais ce n'est pas tout. Pour seulement $2.00, il vous accordera un traitement capillaire au complet. C'est votre cuir chevelu qui vous fera sentir la valeur du traitement Thomas, qui vous aidera à réussir dans votre détermination de combattre la calvitie qui vous menace. Les consultations se font en privé. Venez aujourd'hui même!

DAMES ET MESSIEURS ACCEPTES AUX TRAITEMENTS

38 années de succès! Plus de 8,000,000 de traitements à date!

STATIONNEMENT GRATUIT!

Suite 637 — Edifice Carré Dominion
1010 ouest, rue Ste-Catherine
Montréal — Téléphone: UN. 6-3041
HORAIRES: 11 h. a.m. à 8 h. 30 p.m.
Samedis: 10 h. a.m. à 4 h. p.m.

45 Bureaux — Premiers Experts Capillaires au Monde

LA CLINIQUE CAPILLAIRE THOMAS

SESSION FÉDÉRALE

Le sén. Roebuck contre l'usage des confessions devant les tribunaux

Ottawa, 10. (PC) — Le sénateur libéral Arthur Roebuck de l'Ontario, qui parlait au cours d'un débat sur des propositions d'amendement du code criminel, a exprimé l'opinion hier, au Sénat, qu'on devrait interdire l'utilisation devant les tribunaux des confessions obtenues d'accusés à la suite de leur arrestation.

"On peut soulever beaucoup d'objections contre ces confessions, dit-il, et elles sont, en fait, l'élément de preuve le plus souvent contesté dans les causes criminelles".

Le sénateur Roebuck est un ancien procureur général de l'Ontario.

Au moment de cette intervention du sénateur Roebuck, le Sénat discutait d'un projet d'amendement au code en vertu duquel il deviendrait illégal pour un journal de publier le texte d'une confession déposée en preuve à l'enquête préliminaire.

Le sénateur Roebuck a dit qu'il approuvait entièrement cet amendement, car, selon lui, une confession rendue publique "s'incrustera presque à coup sûr dans les esprits de ceux qui seront appelés comme jurés, plus tard". "Et ainsi, ajouta-t-il, sans qu'on se l'avoue, cette confession influencera la décision du jury".

Le gouverneur Long pourrait-il être admis au Canada ?

Ottawa, 10. (PC) — Le ministre de l'Immigration, bien que ses ancêtres y soient pour rien, a eu une réponse de Normand en Chambre, hier. Mme Fairclough répondait à M. J. W. Pickersgill qui s'enquérait comment apprécierait-elle la venue du gouverneur Earl Long si celui-ci décidait de rendre visite aux Canadiens.

A Baton Rouge, capitale de la Louisiane, le gouverneur Long a déclaré mercredi qu'il avait l'intention, ces jours-ci, d'entreprendre un grand voyage qui le mènerait dans l'ouest des États-Unis et au Canada.

L'ancien ministre de l'Immigration dans le dernier cabinet libéral, M. Pickersgill, a demandé à Mme Fairclough si, en vue des règlements de l'immigration, elle "entrevoyait avec plaisir souhaiter la bienvenue" au gouverneur, récemment libéré d'un asile.

"C'est une question hypothétique", rétorquait-elle.

Les règlements de l'immigration du Canada ne permettent pas l'entrée au pays à une personne qui a déjà été internée.

L'"obscénité" au Sénat

"LE SEXE EN LUI-MEME N'A RIEN DE REPREHENSIBLE"

— le sénateur A. Roebuck

Ottawa, 10. (PC) — "Le sexe n'a rien de répréhensible en lui-même', a affirmé hier le sénateur Arthur Roebuck, âgé de 81 ans, président du comité sénatorial des divorces.

Ce libéral de l'Ontario a donné son opinion sur les choses du sexe, la sexualité et l'obscénité au cours du débat au Sénat sur les amendements projetés au Code criminel. Il a critiqué la définition de l'obscénité que le gouvernement veut incorporer au Code afin de faire disparaître les publications ordurières des kiosques à journaux.

Ceux qui ont rédigé la définition, a-t-il dit, ont commis l'erreur de ne pas faire de distinction entre sexe et obscénité.

"Qu'il soit question de sexualité en petites ou fortes doses, le sexe tel quel n'est pas obscène; il est parfaitement propre. Il s'entoure généralement des idéaux les plus élevés et des sentiments les plus purs.

"Peu m'importe qu'on en trouve dans tout le livre ou dans une seule page, le sexe en lui-même n'a rien de répréhensible."

Un expert en la matière

Le sénateur Roebuck a souligné que depuis six mois il a probablement traité, plus que toute autre personne au Canada, de choses et de questions sexuelles. Au cours de ce semestre, son comité a étudié 360 causes de divorce et il a alors été clairement et ouvertement question de sexe.

"On devrait discuter ouvertement de sexe", ajouta le sénateur Roebuck. On le retrouve dans toute la structure des royaumes humains, animal et végétal. "Chacun y pense presque tout le temps".

"Ne tentons donc pas de légiférer, ou d'essayer de légiférer, contre le sexe, qu'on le trouve en grandes ou en petites quantités, qu'il apparaisse de façon dominante ou non. Nous devrions plutôt légiférer contre la perversion sexuelle. C'est à cela qu'il faut s'objecter".

"Toute chose sexuelle n'est pas obscène", a continué le sénateur Roebuck, "et toute obscénité n'est pas non plus sexuelle".

Définition boiteuse

Pourtant, dans la définition que le gouvernement propose de l'obscénité, on a exclu toute autre considération.

Selon la définition proposée, toute publication serait jugée obscène qui exploiterait indûment le sexe, ou le sexe avec l'un ou plus des sujets suivants: le crime, la cruauté et la violence.

Cette définition, dit le sénateur Roebuck, ne définit rien. On y a substitué l'"obscénité" au "sexe". "Mais l'obscénité couvre un champ beaucoup plus vaste que le sexe seul."

Le sénateur Roebuck a dit qu'il faudrait toujours faire preuve de grande prudence en rédigeant de telles lois. "Une loi qui restreint la liberté de parole et de publication, en voulant limiter certains maux, peut facilement créer des maux plus graves que l'on cherche à supprimer... Des lois restrictives administrées par des bigots, des touche-à-tout et des gens trop zélés, peuvent causer un grand tort dans n'importe quelle société."

L'opinion de l'hon. Vaillancourt

Le sénateur Cyrille Vaillancourt, libéral de Québec, a dit que l'amendement au Code criminel, même s'il n'est pas parfait, représente un pas dans la bonne direction.

S'il y a des échappatoires dans cette loi, a-t-il continué, l'expérience montre que le gouvernement voudra les corriger.

M. Vaillancourt a dit que certaines publications ne contiennent qu'un petit nombre de pages de matière obscène, tandis que le reste ne l'est pas. Il a exprimé l'espoir que ces publications tomberont également sous le coup de l'amendement parce que ce sont ces quelques pages de matières obscène qui attirent les lecteurs chez les jeunes et font du tort.

Nouveaux règlements au service civil fédéral

Ottawa, 10. (PC) — La Commission du service civil a modifié son régime du temps supplémentaire. Elle annonce la chose dans une circulaire qu'elle fait parvenir aux fonctionnaires.

Jusqu'ici le gouvernement ne versait de l'argent pour travail supplémentaire que lorsque le temps supplémentaire dépassait 100 heures.

Lorsque le temps supplémentaire était inférieur le fonctionnaire ne pouvait être payé qu'en congés. Le travail supplémentaire des fonctionnaires est rémunéré sur une base de travail normal.

Le principal changement apporté est celui-ci: le gouvernement paiera en argent le travail supplémentaire de moins de 100 heures s'il est impossible de donner l'équivalent en congés dans l'espace d'un an. Un autre changement permet aux fonctionnaires d'ajouter à leurs congés de maladie ou à d'autres congés spéciaux les journées de travail supplémentaire d'une année.

Les modifications ont un effet rétroactif au 1er avril dernier.

Prague accuse le Foreign Office

Londres, 10. (Reuters) — La Tchécoslovaquie communiste a accusé, hier, le Foreign Office, "Reuters" et d'autres agences de nouvelles d'avoir diffusé de faux rapports selon lesquels Prague a récemment imposé des restrictions aux déplacements de diplomates étrangers en Tchécoslovaquie.

D'après un communiqué du ministère tchèque des Affaires étrangères émis par l'ambassade à Londres, ces rapports "empoisonnent l'atmosphère" à la veille de la reprise de la conférence des ministres des Affaires étrangères à Genève.

Le communiqué tchécoslovaque fait état "de rapports selon lesquels certains diplomates ont été empêchés de se rendre en Slovaquie et il souligne qu'il est regrettable que le Foreign Office se soit fait le propagandiste de ces rapports".

"Reuters" est-il ajouté dans le communiqué, a annoncé, le 7 juillet, que l'ambassadeur britannique à Prague, M. (Paul) Grey, avait officiellement protesté auprès du gouvernement tchécoslovaque, qui, fut-il déclaré, s'occupe de la protestation britannique.

"Tous ces rapports contredisent les faits."

(Le 7 juillet, "Reuters" annonça de Londres que Grey s'était plaint auprès du gouvernement tchèque des restrictions imposées aux déplacements de membres du personnel de l'ambassade pendant les dix jours précédents.

Dans ce rapport, un porte-parole du ministère des Affaires étrangères aurait déclaré que trois voyages de membres du personnel de l'ambassade en Slovaquie ont été empêchés en raison de ponts démolis et de routes bloquées).

Il est dit dans le communiqué tchèque émis hier: "La police avait averti, 1e semaine précédente, divers diplomates se rendant en auto en Slovaquie que des inondations avaient rendu la grande route impraticable et qu'ils devraient emprunter des routes secondaires".

Un porte-parole du ministère des Affaires étrangères a nié, hier, que la Grande-Bretagne ait protesté auprès de Prague. Il a dit que des représentations officieuses avaient été faites, mais qu'il ne s'agissait pas d'une protestation.

Apparition publique de M. Molotov

Pékin, 10. (AFP). — M. Viatcheslav Molotov, ambassadeur de l'URSS à Oulandator a prononcé, hier soir, une allocution au cours de la réception donnée par le gouvernement de la République populaire de Mongolie en l'honneur des experts économiques des "pays frères" qui se trouvent actuellement en Mongolie. M. Molotov a pris la parole au nom du corps diplomatique et des experts étrangers.

Après une longue éclipse, c'est la deuxième fois depuis quelques semaines que M. Molotov apparaît en public.

Une fois de plus, la nouvelle est annoncée par l'agence Chine Nouvelle, alors que l'agence Tass semble ignorer les faits et gestes de l'ancien ministre des Affaires étrangères.

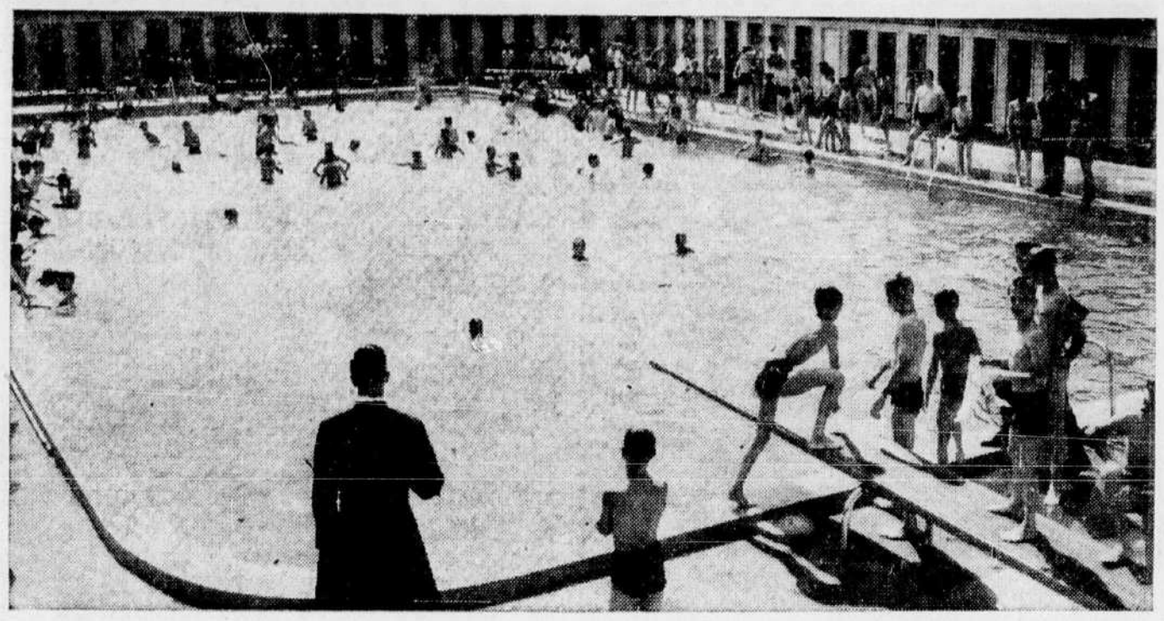

SAIS-TU PLONGER ? OU CONNAIS-TU LE CRAWL ? — Autant de questions répétées depuis le début des vacances où des centaines de jeunes vont s'ébattre à coeur joie à la piscine. On remarque, de dos, M. l'abbé LOUIS-GEORGES BOLDUC, aumônier de la piscine St-Laurent, qui surveille les jeunes garçons dans leurs prouesses.

Abordage sur le St-Laurent

Québec, 10. (PC) — Le service des signaux du ministère des Transports a annoncé hier qu'une goélette côtière a été sectionnée en deux dans une collision avec un gros navire.

L'accident s'est produit mardi dernier, sur le fleuve St-Laurent, à proximité de la Malbaie, à quelque 80 milles au nord-est de la ville de Québec.

Les cinq membres de l'équipage du St-Timothée, jaugeant 250 tonneaux et servant au transport de la pulpe, ont été rescapés. Ils ont raconté que l'autre navire a continué sa route après la collision et qu'ils n'ont pu l'identifier.

Après l'abordage, la proue de la goélette est cependant restée à flots. Elle s'est plus tard échouée près de La Malbaie.

Les membres de l'équipage, qui avaient sauté à l'eau après la collision, ont été repêchés par un navire côtier qui les suivaient au moment de l'accident.

Le capitaine de la goélette, M. Nérée Harvey, est le seul blessé. Il s'est coupé à la jambe en sautant de son navire.

Le service des signaux du ministère des Transports a institué une enquête afin de découvrir l'identité du navire qui est, croit-on, un cargo.

Le port d'attache du St-Timothée était situé à l'Ile aux Coudres, à 60 milles de Québec.

L'Office de l'Energie: une menace pour Hydro-Québec

— le sén. Bouffard

Ottawa, 10. (CP.) — Si le Parlement adopte dans sa forme actuelle le projet de loi qui vise à donner au pays un office national de l'énergie, l'Hydro-Québec et l'Hydro-Ontario relèveront de la compétence fédérale, soutient le sénateur Henri Bouffard.

Les Communes ont déjà endossé le bill. Le comité sénatorial des ressources naturelles l'étudie.

L'un des représentants libéraux du Québec à la Chambre haute, le sénateur Bouffard a fait part de sa crainte à la séance du comité, hier. Il a dit notamment qu'il avait proposé au ministre du Commerce, M. Gordon Churchill, d'apporter les modifications nécessaires. Il a ajouté que sa proposition est secondée par le sénateur William Brunt, conservateur de l'Ontario, et le sénateur Léon Méthot, conservateur du Québec.

Le comité a décidé d'attendre la décision de M. Churchill.

On n'a pas fait connaître aux journalistes les termes de la proposition du sénateur Bouffard.

Si le bill n'est pas modifié, la Commission de l'énergie hydro-électrique de l'Ontario et la Commission de l'énergie hydro-électrique du Québec deviendront "complètement assujetties à l'Office de l'énergie", a déclaré le sénateur Bouffard.

Là où réside le danger

C'est le préambule qui est dangereux, a-t-il ajouté, précisant qu'on y donne de dangereuses significations aux mots "ligne internationale d'énergie" et "pipe-line".

On dit, a-t-il poursuivi, que la ligne internationale d'énergie consiste en "installations pour la transmission d'énergie d'un lieu au Canada à un autre lieu en dehors du Canada" et que le pipe-line est "une ligne pour la transmission d'hydrocarbures qui relie une province à une autre ou d'autres ou qui s'étend en dehors des limites d'une province".

Le sénateur Bouffard a fait remarquer que la plupart des provinces ont des commissions d'énergie qui exploitent des lignes d'énergie et que quelques-unes ont des pipe-lines à gaz naturel.

Il a parlé notamment à ce propos de l'énergie que l'Hydro-Ontario exporte dans l'État de New York.

Recherche de pétrole et de gaz en Gaspésie

Québec, 10. (par J.M.) — Le ministre des Mines, l'hon. William-M. Cottingham, annonce que la "British American Oil Company", par l'entremise de sa filiale, "British American (Québec) Inc.", a reçu l'autorisation, grâce à un arrêté ministériel, d'avoir un permis pour rechercher du pétrole et du gaz naturel dans un territoire d'une superficie assez considérable au sud de la péninsule gaspésienne. Avant de réclamer le permis, la société avait déjà fait faire une étude poussée de la région au point de vue géologique.

La "British American Oil Co." devra fournir au gouvernement des garanties financières élevées.

Le territoire longe celui d'"Associated Developments Ltd.", pour lequel un permis a également été émis, et où un puits a déjà été foré. La dernière société a informé le ministère qu'elle a l'intention de creuser un nouveau puits dont l'emplacement sera choisi définitivement d'ici deux ou trois semaines.

D'autre part, on apprend que les travaux de forage seront continues aux puits "Bald Mountain No 1" et "Tar Point No 1", le premier dans la partie centrale et le second dans la partie est de la Gaspésie.

Les autres firmes qui détiennent des permis de recherche dans la péninsule comprennent "Gaspe Oil Ventures Limited," la "Tar Point Oil Company", "New Peninsular Oil Limited", "Bald Mountain Oil Company" et "Queoec Oil Development Limited".

Il y a maintenant près d'un siècle que l'on sonde le sous-sol gaspésien avec l'espoir d'y trouver du pétrole. C'est en effet la "Gaspe Mining Company" qui fora le premier puits en 1860. Jusqu'en 1945, soixante-trois puits ont été creusés.

On n'a pas encore repéré de nappe assez étendue de naphte pour pouvoir l'exploiter avec bénéfice, mais la présence d'huile minérale dans les formations géologiques sous-jacentes a été prouvée.

L'activité qui se manifeste de nouveau dans le district indique que les géologues sont confiants: il est possible que se répète dans la péninsule l'histoire de bien d'autres champs pétrolifères qui, après des périodes plus ou moins longues d'efforts vains de mise en valeur, ont plus tard été la source de véritables fleuves d'or noir.

La nouvelle de cette recrudescence d'intérêt du monde du pétrole pour la Gaspésie suit de près l'annonce que le gouvernement a donné son consentement à une entente entre "Almega — (Québec) Limited" et "Lowlands Explorations Limited", filiale d'"Imperial Oil Limited, accord en vertu duquel cette dernière va foncer deux puits dans la vallée du Saint-Laurent, près de "Trois-Rivières.

En plus des compagnies déjà mentionnées, celles qui détiennent des permis de rechrche dans la vallée du Saint-Laurent, englobent 'Laduboro Oil Limited', "Eastern Canada Gas and Oil Limited", la "Lanoraie Petroleum (Québec) Company", "Oil Selections Explorations (Québec) Limited", "Inter-City Propane Inc." et la "Caprive Oil and Gas Co."

Cuba se protège contre la menace de Trujillo

La Havane, 10 (UPI-PA). — Dans les provinces cubaines les plus proches de la République dominicaine, on a signalé hier, l'application d'importantes mesures de sécurité que les autorités ont cependant qualifiées "d'exercices d'entraînement militaire réguliers".

Des sentinelles, armées de fusils et de mitraillettes, étaient postées sur les tois des principaux immeubles de Santiago, capitale de la province d'Oriente, qui n'est qu'à une heure de vol d'avion à réaction de la République dominicaine.

"Il s'agit d'exercices réguliers", a dit Raul Castro, frère du premier ministre et chef des forces armées cubaines. Le commandant Castro a démenti les rumeurs disant que Cuba est en "état d'alerte". "S'il doit y en avoir un, a-t-il dit, nous le dirons au peuple".

Fidel Castro lui-même s'est rendu à Santiago, en compagnie du nouveau chef de l'aviation cubaine. "Nos troupes, a-t-il dit, s'entraînent constamment... pour repousser toute agression".

Sénat américain critiqué

A La Havane, la presse gouvernementale a violemment critiqué la décision du Sénat américain de refuser l'aide des États-Unis aux pays qui saisissent des biens de citoyens américains sans indemniser convenablement ceux-ci — mesure évidemment dirigée contre la réforme agraire décidée par Fidel Castro. "Le Sénat américain, écrit la "Revolucion", semble plus sensible aux intérêts impérialistes qu'à ceux du peuple américain".

Le gouvernement cubain n'en a pas moins avisé la Sté Lykes Brothers Shipping Firm que son ranch de 20,000 acres dans la province d'Oriente sera exproprié le 1er août prochain.

Les gouverneurs américains sont reçus à Moscou

Moscou, 10. (AFP) — Le groupe de gouverneurs américains qui se trouve actuellement en URSS a été reçu aujourd'hui par M. Serge Kourasov, ministre de la Santé publique de l'URSS, annonce l'agence Tass.

Au cours de l'entretien qui s'est déroulé à cette occasion, le ministre soviétique a déclaré, en réponse aux questions des visiteurs américains, que les principes qui guident la santé publique soviétique sont le caractère prophylactique de la médecine et la gratuité des soins. Il a ajouté notamment que la médecine soviétique attachait une grande importance au problème des naissances et à celui de la durée de la vie. Il a souligné que l'âge moyen en URSS est de 67 ans.

Les gouverneurs ont quitté aujourd'hui Moscou pour poursuivre leur voyage à travers l'URSS. Avant de retourner aux Etats-Unis, ils visiteront Tachkent, Alma Alta, et Koustanai, en Asie centrale.

ARMES NUCLEAIRES REFUSEES

Les E.-U. ont-ils offert à la France le même droit de véto qu'à la G.-B.?

Paris, 10. (UPI-AFP-FCF) — La décision de retirer de leurs bases françaises les 200 chasseurs-bombardiers américains qui constituent l'aviation d'attaque tactique de l'OTAN "n'affectera ni la puissance, ni la cohésion de l'Alliance atlantique", a déclaré, hier, le commandant adjoint des forces militaires américaines en Europe, le général Williston B. Palmer, parlant à l'"American Club" de Paris.

Un officier supérieur américain a cependant affirmé, hier également, que le transfert des neuf escadrilles de Super-Sabre F-100 en Grande-Bretagne et en Allemagne de l'Ouest entraînera "inévitablement" une réduction temporaire de la puissance de frappe des forces aériennes des Etats-Unis en Europe durant la période cruciale des prochains six mois.

Transfert techniquement nécessaire

D'après cet officier, les Etats-Unis auraient offert à la France le même droit de veto sur l'utilisation des armes nucléaires que celui qu'ils ont reconnu à la Grande-Bretagne, afin de l'amener à consentir au stockage de ces armes sur son territoire. La France aurait quand même refusé.

Quoi qu'il en soit, l'opposition française à ce stockage "a mis les forces aériennes américaines dans une position sérieuse vis-à-vis des Russes", a dit le général Palmer. Le transfert devenait "techniquement nécessaire". "Nous ne pouvions pas nous permettre de négliger en ce moment ces mesures de précautions."

Le second officier supérieur qui a souligné les inconvénients militaires immédiats du transfert, a rappelé l'importance cruciale des semaines prochaines durant lesquelles les ministres occidentaux et soviétique vont reprendre leurs travaux à Genève, où une conférence au sommet aura peut-être lieu et ou la paix sera peut-être suspendue à la découverte d'une solution au problème de Berlin.

"Malentendu politique"

Les deux officiers ont insisté sur le désir des autorités militaires américaines de ne rien faire qui puisse aggraver "le malentendu politique" provoqué par l'ordre de transfert donné par le général Lauris Norstad, commandant suprême des forces alliées en Europe.

Au fond de ce malentendu, il y a la détermination de la France d'obtenir une importance plus grande au sein de l'OTAN et, pour y arriver, de se constituer un arsenal nucléaire bien à elle qui lui donnera accès au "Club atomique des Trois".

Pour Paris, en effet, le transfert des appareils américains illustre la crise que traverse l'Alliance atlantique, plutôt qu'elle n'en constitue un élément nouveau.

D'éminentes personnalités européennes, en effet, dont le secrétaire général de l'OTAN lui-même, M. P. H. Spaak, de Belgique, se plaignent que l'Alliance atlantique est dirigée de façon autoritaire et pratiquement en exclusivité par les États-Unis et la Grande-Bretagne.

De là à dire que cette "alliance" est orientée visiblement en faveur de ces deux puissances, mais pas toujours aussi visiblement en faveur des autres alliés, il n'y a qu'un pas que l'on franchit dans certains milieux officiels français. Le gouvernement de Paris voudrait que l'alliance jouât plus visiblement en faveur des intérêts français, en Méditerranée notamment. Dans l'organisation actuelle dominée par les puissances anglo-saxonnes, la France se sent parfois plus liée que soutenue par l'alliance, d'où les distances qu'elle prend actuellement à son égard.

"Il ne fait aucun doute qu'il y a aujourd'hui un problème français

L'enquête de Lesage, présumé voleur de 12 autos, ajournée

L'enquête préliminaire de Germain Lesage, le jeune homme de 24 ans qui serait le présumé chef d'une bande locale de voleurs d'autos, ne s'instruira que le 13 août prochain.

C'est ce qu'a décidé le juge Peter V. Shorteno, hier, à la suite d'une requête présentée par le procureur Me Louis-Philippe Mercure.

Me Mercure, en faisant sa demande, a tout d'abord fait remarquer qu'on devrait assigner de cinquante à soixante témoins, pour cette enquête, et qu'il était évidemment difficile de le faire à ce moment-ci, particulièrement consacré aux vacances.

"Mêmes des policiers qui ont été étroitement mêlés à l'enquête, dit-il, sont présentement absents, et ils ne pourront revenir à cette date".

L'ajournement décidé, toutefois, l'avocat de la police devait exiger que les personnes qui se sont portées caution pour le prévenu donnent leur consentement à la remise.

L'avocat de Lesage, Me Réal Gagnon, expliqua toutefois que ces personnes, qui sont, pour la plupart, des parents du jeune homme, n'étaient évidemment pas présentes, mais qu'on pouvait facilement présumer de leur consentement.

Quant à la caution principale, dit-il encore, il s'agit de son beau-frère qui est présentement à Detroit pour faire subir une délicate intervention chirurgicale à l'un de ses enfants.

Et, sur ce, l'enquête fut ajournée jusqu'au 13 du mois prochain.

Nouveau pro-maire

Farnham, (U. F.) — M. Omer Gabineault vient d'être nommé promaire de la ville de Farnham pour les trois prochains mois. Il succède à M. Arthur Gilmore.

L'amiral Rickover obligé de révéler des noms

Washington, 10. (AFP) — Une déposition de l'amiral Hyman Rickover, le père des navires atomiques, a mis en relief jeudi le débat relativement obscur jusqu'ici, au congrès, sur l'influence que pourraient exercer éventuellement dans l'obtention de contrats militaires des officiers de rang élevé travaillant depuis leur mise à la retraite pour les firmes bénéficiaires de ces contrats.

Comparaissant devant la commission d'enquête des forces armées de la Chambre, l'amiral Rickover a accepté, à contrecoeur, de communiquer les noms des officiers en retraite qui lui ont rendu visite et qui ont essayé d'influencer ses décisions. L'ordre de citer les noms des intéressés lui avait été intimé par le président de cette commission, le représentant F. Edward Hebert, démocrate de Louisiane. L'amiral Rickover a cependant obtenu de communiquer les noms en question aux parlementaires en séance à huis-clos.

L'amiral Rickover célèbre pour la franchise de ses réparties, parfois acerbes, n'a d'ailleurs pas manqué, au cours de sa déposition de jeudi, d'informer les parlementaires que "jamais aucun officier, qu'il soit en service ou en retraite, jamais aucun membre du congrès n'ont eu d'influence sur moi".

L'affaire des officiers supérieurs ou généraux en retraite est née il y a quelques jours quand le sénateur démocrate de l'Illinois Paul Douglas révéla que de nombreux retraités de haut grade des forces armées américaines — 721 pour être précis — étaient passés au service de firmes de premier plan travaillant pour la Défense nationale. Les anciens officiers en question y occupent généralement des postes importants de pair avec le niveau des fonctions qu'ils détenaient autrefois sous les drapeaux.

Le président Eisenhower, interrogé recemment au cours d'une conférence de presse sur ce sujet délicat, ne put que déclarer qu'il importait de jeter pleine lumière sur cette affaire.

Au cours du débat de jeudi, la commission d'enquête des forces armées a entendu le représentant démocrate de New York, M. Samuel Stratton, prendre la défense des anciens généraux et amiraux en question.

"Le programme de défense tout entier des États-Unis s'arrêterait brusquement", a affirmé M. Stratton, si les entreprises travaillant pour le Pentagone devaient se séparer des officiers à la retraite qu'elles emploient maintenant".

Bien que le secrétaire adjoint à la Défense, Thomas S. Gates, ait exposé à la commission parlementaire que pratiquement aucun conflit d'intérêt n'avait surgi dans la marine à la suite des activités de ses anciens membres, l'amiral Rickover a affirmé qu'il recevait la visite d'"anciens associés" d'amiraux et de militaires. Je ne les laisse pas exercer de pression sur moi, a poursuivi le témoin; mais ils vont plus haut et essaient de me faire influencer". C'est alors que l'amiral Rickover a reçu l'ordre de citer des noms.

Ambassade en Éthiopie?

Ottawa, 10. (DNC) — M. Augustin Brassard, député libéral de Lapointe, a suggéré au gouvernement, hier, au cours de l'étude des crédits du ministère des Affaires extérieures, d'établir des relations diplomatiques avec l'Éthiopie.

M. Brassard, qui a lui-même enseigné en Ethiopie il y a quelques années, a souligné que de nombreux Canadiens ont, depuis 1945, accompli beaucoup dans ce pays, s'y rendant à l'invitation de l'empereur Hailé Sélassié. Notamment le R.P. Lucien Matte, S.J., qui va fonder un high school.

L'hon. Howard Green, ministre des Affaires extérieures a répondu au député de Lapointe que "cette question pourrait être étudiée, mais qu'il faut tenir compte de nos ressources financières", ajoutant que les Canadiens ont jusqu'ici eu recours avec beaucoup de satisfaction à l'embassade de Grande-Bretagne à Addis Abeba.

M. Green a aussi noté l'excellence des relations canadiennes avec l'Ethiopie et le voyage de l'empereur Hailé Sélassié au Canada en 1954.

Ville haut perchée

La Paz, capitale de la Bolivie, est construite dans une vallée abritée, à une altitude de 11,900 pieds.

(PC) — L'an dernier, le Canada a consommé en moyenne 738,600 ba-

NOUVEAU POSTE DE RADIO DE LANGUE ANGLAISE A MONTREAL

Ottawa, 10. (PC-UPI) — Le gouvernement fédéral a approuvé, hier, l'ouverture d'un nouveau poste radiophonique de langue anglaise à Montréal.

Ce poste, le premier de langue anglaise mis en opération à Montréal depuis 14 ans, sera dirigé par M. Geoff Stirling, le jeune propriétaire de la station CJON, à St-Jean de Terre-Neuve. Il aura une puissance de 10,000 wats et sera inscrit à 980 au cadran. Le permis est émis en faveur de la Maisonneuve Broadcasting Corporation.

D'autre part, le président du Bureau des gouverneurs de la radiodiffusion, le Dr Andrew Stewart, a annoncé qu'il avait reçu une requête pour la création d'une station phonique de 1,000 watts, à Pointe-Claire. Le demandeur, M. Gerald Duffy, et son groupe, a dit que la tour de transmission serait installée à Châteauguay.

Cette demande, ainsi que d'autres, furent présentées durant les audiences publiques du Bureau, qui ont duré 2½ jours. On croit que les recommandations seront faites au ministère des transports dès la semaine prochaine.

M. Ruston Lamb, procureur de M. Duffy, a dit que la station desservirait exclusivement toutes les municipalités riveraines du lac St-Louis, soit une population globale de 155,750 habitants. Elle ne recherchera pas de commanditaires dans la ville de Montréal.

Par ailleurs, Me Claude Richardson, procureur d'un groupe dirigé par M. George Mooney, secrétaire de la Fédération canadienne des maires et des municipalités, a demandé qu'on ne rende pas de décision immédiate relativement à la station de Pointe-Claire, du moins jusqu'à ce que le Bureau des gouverneurs ait pris connaissance d'une nouvelle demande de M. Mooney pour un poste radiophonique de 5,000 watts, à Dorval, la municipalité voisine de Pointe-Claire.

M. John Pratt, député progressiste-conservateur pour Montréal Jacques-Cartier-Lasalle, un associé de M. Mooney, qui est présentement en Europe, a déclaré devant les gouverneurs qu'il ne croyait pas possible que les demandes de Dorval et de Pointe-Claire puissent être fondues en une seule, bien qu'il le souhaiterait.

Le procureur de M. Duffy a soutenu que la demande de M. Mooney et de son groupe pour une station de 5,000 watts à Dorval était en fait une demande pour un poste de Montréal plutôt que d'une entreprise des municipalités du lac St-Louis.

Au nombre des autres applications on remarque: une station de télévision anglaise à New Carlisle, au sud de la péninsule de Gaspé; demande présentée par M. J.-Léo Haché, président de La télévision de la Baie des Chaleurs Inc. Cette entreprise a également fait une demande pour que son poste bilingue, CHAU-TV, n'opère qu'en français.

CJBR-FM de Rimouski demande que sa puissance soit portée de 570 à 20,000 watts; CJFP de Rivière-du-Loup veut porter sa puissance de 250 à 1,000 watts et la permission d'établir un poste satellite de 250 w. à Cabano; CKRB de St-Georges veut changer sa puissance de 5,000 w. le jour et 1,000 w. la nuit à 10,000 et 5,000 watts; CKTM-TV de Trois-Rivières demande qu'on porte sa puissance à 42,500 w. pour la télévision et à 21,250 w. pour la radio.

Le frauduleux

Doux est à l'homme le pain de la fraude, mais ensuite sa bouche est remplie de gravier.

SANTÉ

Avant-coureurs du mot écrit, les hiéroglyphes égyptiens impliquaient des mots, des sons et même des idées. Ainsi l'utchat, ou l'oeil qui observe, en était venu à symboliser la santé.

Penseriez-vous jamais à porter ce toast à un ami: "A votre utchat"? Heureusement, il est toujours de bon goût d'offrir un verre de Grant's Stand Fast. Il est si bon qu'il symbolise de nombreux toasts — y compris "à votre santé et prospérité".

Grant's STAND FAST

DANS LA HAUTE BOUTEILLE TRIANGULAIRE

Le whiskey d'Écosse par excellence

AU Reine Elizabeth

SALLE BONAVENTURE

LE "SUPPER CLUB" LE PLUS SELECT AU CANADA

Tous les soirs...

VIVIENNE ALLEN et BERT SHELDON

dans un numéro de comédie musicale

Deux spectacles tous les soirs, excepté le dimanche, 10h. et minuit 15.

Musique ininterrompue.

LOUIS BANNET et son orchestre

Au piano: Paul de Margerie dans ses interprétations.

Diner table d'hôte à partir de $4.50

RÉSERVEZ DÈS MAINTENANT! Appelez Raymond, jusqu'à 5h. p.m. UN. 1-3511, extension 2227 ou 2228; après 5h. p.m. extension 2334 ou 2335.

Vaste parc de stationnement — Tarif raisonnable — Confiez votre voiture aux portiers.

RÉSERVATION POUR LES CHAMBRES: UN. 1-3511, extensions 2223-24-25-26.

Réservation pour les autres villes: UN. 1-3301.

LE PANORAMA

"Le belvédère de la métropole"

Excellent buffet chaque jour. Danse tous les soirs. Pas de frais minimum ni d'entrée. BUFFET "PLEIN CIEL" le dimanche à partir de 5h. p.m. $3.50 par personne.

LE BEAVER CLUB

et sa cuisine canadienne-française

La version moderne du club où se réunissaient autrefois les négociants en fourrures. Des repas succulents y sont servis dans une atmosphère de bonne humeur.

Deux jours avant la reprise

L'Ouest désirerait "geler" le cas de Berlin, à Genève

Genève, 10. (PAf) — Les puissances occidentales s'emploient à mettre au point une nouvelle proposition qui "gèlerait" pour plusieurs années le problème de Berlin et accorderait à l'Union soviétique une conférence au sommet pour cet automne.

Les ministres des Affaires étrangères de Grande-Bretagne, des Etats-Unis et de France soumettraient cette proposition au ministre soviétique des Affaires étrangères, M. Gromyko, peu après la remise des entretiens des Quatre Grands, lundi.

Comme on l'explique ici, le plan ne contient qu'un seul changement aux projets précédents des Occidentaux. L'Est et l'Ouest auraient une représentation égale au sein d'un sous-comité qui prendrait les mesures préliminaires en vue de la reunification de l'Allemagne.

Auparavant, l'Ouest proposait un sous-comité de 25 Allemands de l'Ouest et de 10 Allemands de l'Allemagne de l'Est, parce que la population de l'Allemagne fédérale est trois fois plus nombreuse que celle de l'Allemagne orientale.

En retour de cette concession, les autorités occidentales croient que les Russes consentiraient à "geler" la situation en Europe centrale, y compris Berlin. Mais l'Ouest est moins qu'optimiste.

En plus de "geler" la situation de Berlin, l'autre point principal du plan est la nomination d'une commission des Quatre Grands pour travailler aux plans de réunification de l'Allemagne, la fin de l'occupation de Berlin et un système de sécurité mutuelle en Europe centrale.

Les ministres des Affaires étrangères ne préciseraient aucune date limite à la commission et au sous-comité. Ce qui permettrait la tenue d'une conférence au sommet.

A l'expiration d'une période sur laquelle on se serait entendu, une autre rencontre des ministres des Affaires étrangères aurait lieu pour étudier les rapports de la commission.

"Le but de ce plan est de permettre aux deux parties en cause de sortir de la conférence des ministres des Affaires étrangères sans perdre la face", a déclaré un porte-parole occidental.

Que dira Adenauer?

Toute proposition d'inclure dans un comité, un nombre égal d'Allemands de l'Ouest et de l'Est sera certainement accueillie avec défaveur par le chancelier Konrad Adenauer, chancelier de l'Allemagne occidentale.

Les Trois Grands occidentaux assureraient Adenauer que le sous-comité n'aura aucun pouvoir et fera tout simplement rapport à la Commission des Quatre Grands.

Le secrétaire d'Etat américain, M. Christian Herter, a indiqué cette ligne de conduite à sa conférence de presse d'hier. Il a dit qu'il n'a pas l'impression que la question du nombre "est un item de trop grande importance".

Il a souligné que la proposition occidentale précédente stipulait aussi que les décisions devaient être approuvées par un vote des trois quart des membres, accordant en fait le droit de veto aux deux parties.

"Si l'on doit en venir à une entente, a dit Herter, le nombre de chaque côté n'a pas d'importance primordiale".

Et des pièces pour l'Allemagne

C'est 204 avions F-104 G que construira le Canada

Ottawa, 10. (PC) — Le gouvernement commandera 204 appareils supersoniques F-104G d'une avionnerie canadienne, a déclaré aujourd'hui le ministre de la Défense, l'hon. O'Hurley.

C'est la première fois que le ministre révèle le nombre des appareils qui seront achetés pour équiper huit des 12 escadrilles de l'ARC en Europe.

M. O'Hurley a déclaré à un journaliste que l'ARC a besoin d'appareils pour huit escadrilles de 18 avions chacune, plus 70 autres de rechange.

Il a déclaré aux Communes mercredi que le contrat de fabrication, au coût de $400,000,000 sera accordé par soumissions à l'une des trois grandes avionneries canadiennes.

Ce sont A. V. Roe Canada Limited, de Malton, Ont.; Canadair Limited, de Montréal; et De Maviland Aircraft Company de Toronto.

M. O'Hurley a déclaré que de plus le Canada produira les pièces détachées pour 70 Lockheed F-104 achetés par l'Allemagne occidentale.

Tennis

John Bassett bat Fauquier

John Bassett, de Toronto, a continué sa série de victoires dans le tournoi à la ronde éliminatoire de la coupe Davis, aujourd'hui, au club de tennis Mont-Royal, alors qu'il a eu raison d'André Toupin, 8-6, 7-5 dans un match très contesté.

Harry Fauquier, un autre Torontois, l'a emporté sur Reider Getz, de Vancouver, par 6-3, 6-3. C'était sa 4e victoire dans le tournoi.

Robert Bédard, de Sherbbrooke, l'a emporté sur FranVois Godbout, 6-3, 6-4, dans un match où Godbout a fait belle figure malgré sa défaite.

A la suite de ces résultats qui terminent le tournoi, François Godbout termine en tête avec neuf victoires et une défaite. Il est suivi de Bassett qui a huit victoires et quatre défaites, et André Toupin qui a remporté cinq victoires, subi deux défaites et fait match nul quatre fois.

Nous apprenons de source digne de foi que l'annonce du choix définitif de l'équipe de la coupe Davis n'aura pas lieu ce soir, toutefois, mais que ce choix sera annoncé lundi.

En Algérie

Libération de 2 moines enlevés par les insurgés

Alger, 10. PAf — Deux trapistes enlevés dans leur couvent par les rebelles algériens, il y a une semaine, ont été retrouvés par une patrouille militaire française.

Un communiqué rapporte que les deux moines étaient dans les monts Ouarsenis, non loin de leur monastère. On ne sait toujours pas pourquoi les rebelles les avaient emmenés.

Le frère Luc et le frère Mathieu avaient reçu l'ordre d'un groupe de rebelles d'emballer leurs affaires et de les suivre. Le père supérieur du couvent, qui avait refusé de suivre les rebelles, n'avait pas été molesté.

Les deux moines seraient très fatigués par la marche éreintante qu'ils ont faite depuis huit jours dans la montagne.

Jusqu'à l'incident de la semaine dernière, le couvent des trappistes situé à 65 milles au sud d'Alger, n'avait jamais été attaqué par les rebelles qui reconnaissaient les bienfaits des Pères à l'endroit de la population musulmane.

Le Frère Luc était médecin en France avant d'entrer dans les ordres et le Frère Mathieu, un italien, est originaire du même village que le pape actuel.

HEROINE

SUITE DE LA PAGE 3

Mandat d'extradition

minés la semaine dernière par un grand jury en rapport avec les gros vols de voutes de banque perpétrés au Canada depuis un an.

"Normalement, les Etats-Unis devraient attendre que nous avons disposé des détenus dans notre cause avant de faire des démarches par voie diplomatique pour les faire comparaître dans leur pays."

M. Bélec a ensuite donné des précisions sur la valeur quasi astronomique des six kilos d'héroïne confisqués en notre ville:

Peu de valeur de l'héroïne sur le marché régulier

Sur le marché régulier, dans les pharmacies par exemple, cette héroïne a très peu de valeur.

"Mais sur le marché noir, elle grimpe par progression géométrique. Un kilo est additionné de sucre en poudre de façon à former un total de huit kilos.

"Chaque kilo contenant 34 onces, nous obtenons déjà un grand total de 272 onces. Chaque once, ensuite, suffit pour fabriquer de 1,000 à 1,400 capsules, écoulées au prix d'environ $5 à $6 chacune.

"Dans d'autres parties du pays, ou encore aux Etats-Unis, le prix grimpe jusqu'à $20 l'unité.

"De la sorte, nous atteignons le prix de détail de près d'un million par kilo. Six kilos iraient donc chercher dans les six à huit millions de dollars pour le tout."

COTRONI

SUITE DE LA PAGE 3

suite sont bien fondées et j'ordonne que les accusés soient détenus dans les cellules de la police provinciale, qui, d'ailleurs, et de par la loi elle-même, font partie de la prison commune depuis une dizaine d'années.

Me Gagnon revint alors à la charge pour demander que l'enquête soit instruite le 14 au lieu du 16.

Mais Me Cohen fit remarquer que l'on ne pourrait vraisemblablement étayer la preuve et assigner les témoins pour la première date.

Le 16 resta donc la date fixée.

Puis Me Lamer, en dernier ressort, demanda que les procureurs des prévenus aient le privilège de voir leurs clients dans les cellules locales, aussi facilement que s'ils étaient à Bordeaux.

Le juge Blain leur accordant d'emblée ce privilège, Me Gagnon obtint, d'autre part, que la recommandation du tribunal soit inscrite en blanc et en noir, sur le dossier.

Ce qui fut immédiatement fait.

Les deux prévenus, on le sait, avaient été appréhendés au cours de la nuit de mercredi, alors qu'ils se trouvaient tous deux dans une chambrette du motel Jacques-Cartier, à la Pointe-aux-Trembles.

Leur arrestation, qui a été marquée d'un bref échange de coups entre les policiers fédéraux et Robert, suivait de près l'arrivée dans la métropole d'un fort groupe de policiers du F.B.I. venus prêter main forte aux agents locaux, pour des raisons qui seront bientôt dévoilées, évidemment.

Les limiers de la R.C.M.P., pour leur part, traquaient constamment Cotroni, un gros homme chauve qui n'a nullement l'allure d'un gangster professionnel, et Robert, un grand homme également chauve, dont le métier, il y a encore quelques mois, était celui de garçon de table.

Tous deux avaient été, au cours des derniers mois, victimes de tentatives d'assassinat des plus mystérieuses. On avait tenté d'empoisonner Cotroni, dans son luxueux chalet des Laurentides, et Robert avait été atteint de deux balles, en face d'un cabaret de la rue Peel.

Les accusations portées hier contre eux, incidemment, peuvent leur valoir un maximum de quatorze années de bagne. Et le fouet, si le juge le juge à propos.

Deux nouveaux juges en Colombie-Brit.

Ottawa, 10. (PC) — Le ministre de la Justice, l'hon. D. Fulton, vient de combler les deux vacances qui existaient au sein de la Cour suprême de la Colombie-Britannique. Les deux juges qui viennent d'être nommés sont Mes T. G. Norris, 65 ans, de Vancouver, et David Verchere, 53 ans, de Kamloops.

HERTER

SUITE DE LA PREMIERE PAGE

minerait qu'une reprise des négociations.

Cette interprétation pourrait permettre à l'Ouest d'envisager la conclusion d'une entente provisoire, si leurs droits restent entiers à l'expiration de l'accord.

"C'est là le problème essentiel", a déclaré M. Herter, en précisant qu'il avait maintenant le sentiment "qu'il existe certaines possibilités de parvenir à un accord avec l'Union soviétique sur Berlin.

"Lorsque les Occidentaux auront obtenu les éclaircissements qu'ils jugent indispensables, ils décideront entre eux si les explications russes constituent des progrès suffisants pour réaliser un accord temporaire et convoquer une réunion au sommet, cette dernière ne devant, d'après les Etats-Unis, n'avoir lieu que si de tels progrès la justifient.

"La conférence des ministres ne devrait pas durer plus de trois semaines. Si elle menaçait de se prolonger indéfiniment, il est probable que les ministres décideront de la continuer à un échelon inférieur.

"En cas d'échec des négociations sur Berlin, les Occidentaux ont parfaitement coordonné leur position en ce qui concerne l'éventualité de mesures unilatérales soviétiques, dont la signature d'un traité de paix destiné surtout à imposer la reconnaissance de l'Allemagne orientale".

M. "K" aux Etats-Unis

"S'il est vrai que M. Khrouchtchev se fait sur les Etats-Unis des idées dangereusement erronées qu'une visite pourrait corriger, alors une telle visite vaut la peine qu'on y pense", a dit M. Herter, commentant une suggestion récente de M. Averell Harriman, ancien gouverneur de l'Etat de New-York, qui a eu récemment une importante entrevue avec le premier ministre soviétique.

Extrême-Orient:

"Une possibilité existe toujours qu'une nouvelle crise éclate en Extrême-Orient. Les nations du monde libre doivent se tenir constamment sur le qui-vive. Je ne suis pas au courant, toutefois, d'un prétendu engagement que l'URSS aurait pris envers la Chine communiste de venir à son aide si cette dernière attaque Formose. Le facteur le plus inquiétant dans cette partie du monde est peut-être la décision du Sénat américain, prise hier, de réduire le montant de l'aide américaine à l'étranger".

"Le différend surgi entre la France et les Etats-Unis au sujet du stationnement d'armes nucléaires en territoire français, est une "simple querelle de famille" et il n'entamera en aucune façon, à mon avis, l'unité exemplaire que les puissances occidentales ont maintenue jusqu'à présent dans leurs négociations avec l'URSS. J'espère d'ailleurs que, dans un avenir pas trop éloigné, MM. Eisenhower et de Gaulle trouveront l'occasion d'aborder ce sujet de vive voix."

Zone des Caraïbes:

"Les problèmes qui affectent en ce moment la zone des Caraïbes sont sérieux et causent de réelles appréhension au gouvernement des Etats-Unis. Celui-ci est actuellement engagé dans une série de consultations à ce sujet avec les puissances amies de l'Amérique latine. "C'est dans le cadre de l'OEA que devront être recherchés les moyens de faire face à cette situation, c'est là que les E.-U. exposeront leur point de vue. Nous considérons toujours comme très sérieuse toute intervention d'un pays dans les affaires intérieures d'un autre".

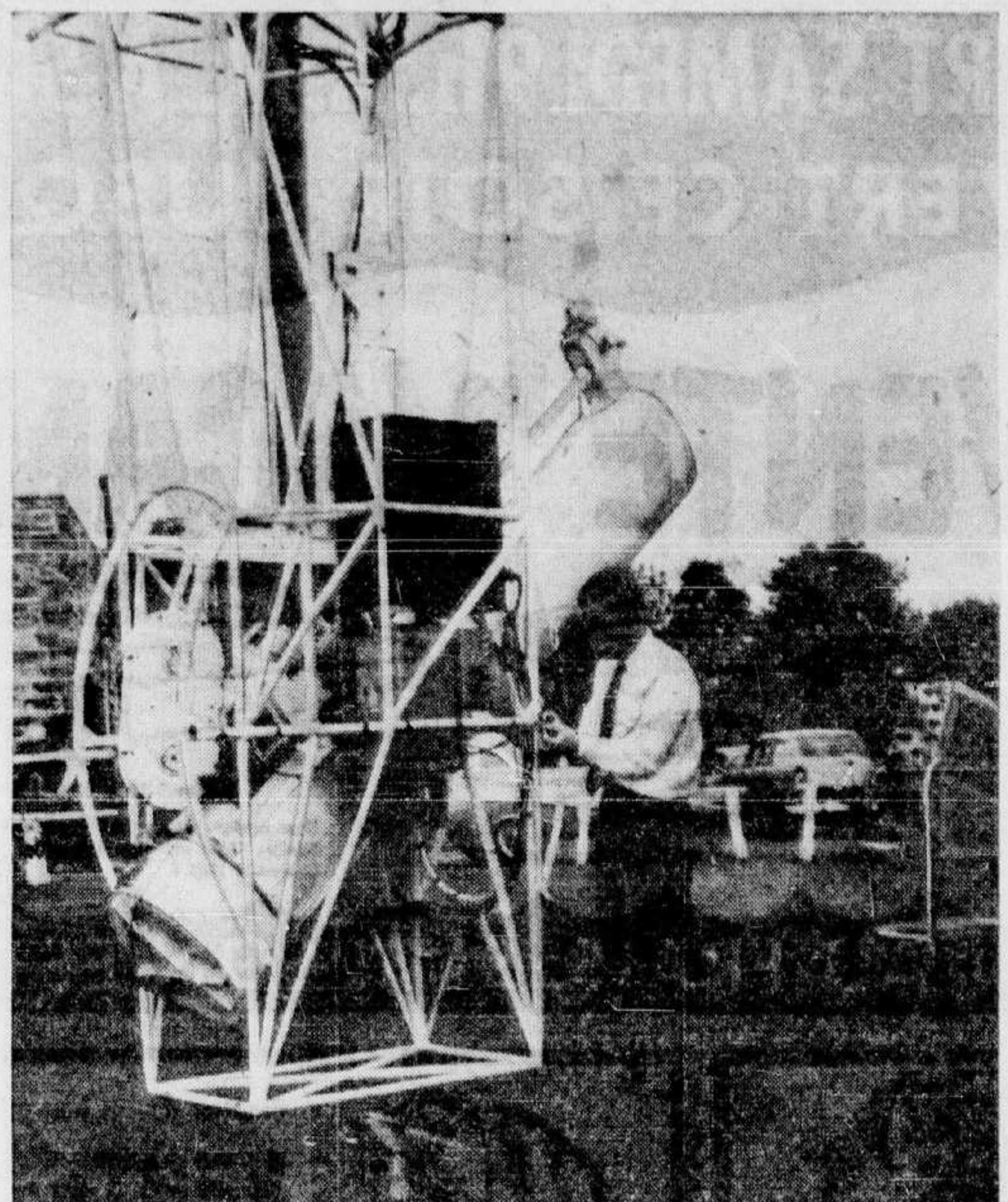

POUR SCRUTER LE SOLEIL — Le Dr Martin Schwartzschild, astronome de Princeton, se prépare à lancer dans le ciel un télescope qui permettra de scruter de plus près, le soleil au-delà des denses couches atmosphériques qui nuisent à l'observation astronomique et de prendre des photos qui seront ensuite relayées sur terre. Le dispositif sera élevé dans le ciel à une altitude de 80,000 pieds, à l'aide de ballons. Le télescope sera pointé automatiquement vers le soleil.

Les CONDITIONS ATMOSPHERIQUES

Minimum aujourd'hui: 60

Maximum demain: 80

Bureau météorologique du Canada, Dorval, 10. (PC) — **Régions de Montréal, Ottawa, des Cantons de l'Est, de Québec, du lac Saint-Jean, de la Baie-Comeau, du Saint-Maurice et des Laurentides:** ensoleillé aujourd'hui et demain; quelques nuages demain après-midi. Température saisonnière. Brises légères. Minimum ce soir et maximum demain: Montréal, 60 et 80; Ottawa, Québec, et Sherbrooke, 55 et 80; Sainte-Agathe, La Tuque, Chicoutimi, 50 et 75; Rivière-du-Loup, 55 et 75.

CHIFFRES D'HIER

Montréal, minimum (soir) 64, maximum (jour) 88; Dawson 47, 68; Snag 40, 70; Prince George 44, 79; Prince Rupert 52, 75; Vancouver 57, 76; Victoria 54, 80; Jasper 42, 79; Edmonton 51, 74; Calgary 50, 76; Lethbridge 52, 78; Yellowknife 56, 76; Prince Albert 41, 70; Saskatoon 46, 76; Regina 52, 74; Winnipeg 52, 72; Churchill 45, 45; Lakehead 47, 74; White River 44, 72; Kapuskasing 51, 73; Sault-Sainte-Marie 53, 70; North Bay 54, 75; Sudbury 48, 77; Aéroport de Muskoka 48, 78; Windsor 58, 84; London 56, 80; Toronto 62, 88; Killaloe 46, 85; Ottawa 58, 87; Québec 66, 87. Fredericton 57, 88; Saint-Jean, N.-B. 51, 81; Moncton 54, 84; Halifax 59, 86; Charlottetown 61, 75; Sydney 49, 71; Yarmouth 54, 71; Saint-Jean, T.-N., 51, 62.

Minneapolis 62, 80; Bismarck 54, 83; Chicago 63, 82; Détroit 60, 86; Buffalo 60, 86; Albany 65, 91; Boston 69, 88; New-York 75, 84; Washington 74, 88; Pittsburgh 62, 87; Cincinnati 63, 92; Raleigh 70, 83; Atlanta 73, 92; Jacksonville 74, 96; Tampa 74, 91; Miami 76, 87; Nouvelle-Orléans 74, 87; Oklahoma 61, 83; Saint-Louis 63, 89; Kansas City 66, 86; Denver 58, 88; Tucson 78, 95; Los Angeles 74, 95; San Francisco 59, 84; Boisé 59, 95.

GREVISTES

SUITE DE LA PREMIERE PAGE

çoivent un repas complet tous les 3 jours au lieu de tous les 5 jours.

"Ils veulent que le préposé à l'entretien qui est un noir, au 3e étage, soit remplacé par un blanc. Ils veulent plus de périodes pour fumer quand ils travaillent à l'extérieur et plus de périodes de repos".

Forrester précise que le petit déjeuner dédaigné comprenait de la saucisse, du gruau de maïs concassé (grits), de la sauce brune, du sirop de canne, du pain blanc et du café.

Le déjeuner comprenait du riz, des patates sucrées, des fèves, du pain aux oeufs, de la saucisse et du melon d'eau. Le menu du dîner était: fèves cuites, bacon, fèves vertes, tomates fraîches, petits pains, pain blanc et lait.

RADIO-CANADA

SUITE DE LA PREMIERE PAGE

Augustin Brassard, libéral de Lapointe, de démissionner, s'ils ne prenaient pas le comité au sérieux.

MM. Johnson et Halpenny sont tombés d'accord aujourd'hui pour reconnaître que le malentendu provenait de la différence de langue.

Radio-Canada et la critique

M. Ron Fraser, directeur des relations publiques de Radio-Canada, a exposé au comité parlementaire que depuis un an ou deux la société s'efforce davantage de répondre aux dépêches de presse qu'elle considère partiales ou hostiles. Elle envoie des rectifications aux journaux intéressés, mais constate que les protestations contre les éditoriaux, les articles d'opinion, sont généralement inutiles.

C'est en réponse à M. Douglas Fisher que M. Fraser donne les renseignements qui précèdent. M. Fisher affirme que certains journalistes faussent les renseignements financiers fournis au comité, et se demande s'il n'y a pas lieu pour Radio-Canada d'être plus "combative", parce que ce serait le seul moyen de riposter à ceux que M. Fisher appelle "les gardiens de l'ordre public de Bay Street (quartier bancaire de Toronto)."

Enorme correspondance

M. Fraser révèle que l'an dernier son service a disposé de 1,300,000 lettres et 600,00 appels téléphoniques. Correspondance, appels et découpures de journaux renseignent Radio-Canada sur l'opinion publique. Il informe M. Egan Chambers, progressiste conservateur de Montréal - Saint - Laurent - Saint-Georges, que Radio-Canada garde le service de réponse téléphonique ouvert jusqu'à une certaine heure de la nuit.

M. Chambers avoue que sa conversation téléphonique la plus satisfaisante avec Radio-Canada fut celle qu'il eut une nuit avec un balayeur; ce dernier fut d'accord lui pour déplorer la médiocrité du dernier film télévisé.

Une économie possible

M. J. P. Gilmore, contrôleur des opérations, estime que Radio-Canada pourrait économiser $500,000 par an en centralisant ses 2,300 employés de Toronto. Aceutllement ces employés sont dispersés dans 22 édifices. En les réunissant sous un toit à North Toronto, la société épargnerait des frais considérables et le rendement serait bien meilleur.

M. John Taylor, progressiste conservateur de Vancouver-Burrard, dtmande alors pourquoi Radio-Canada n'envisage pas également de centraliser ses services de Vancouver en banlieue.

M. Gilmore réplique que la centralisation est opportune à Toronto à cause non seulement des avantages de l'emplacement envisagé, mais d'autres facteurs particuliers à Toronto. Il explique qu'à Vancouver Radio-Canada veut à longue échéance utiliser des immeubles proches du bureau original du réseau, situé dans un hôtel de Vancouver. Le conseil municipal de cete ville a exprimé le désir que Radio-Canada garde bureaux et studios sur le territoire de Vancouver.

M. Gilmore ajoute qu'il faut tenir compte des artistes disponibles, et d'autres facteurs, pour situer les reaux et studios du réseau.

Trois autos et un camion impliqués dans un accident

Un accident spectaculaire a causé des dommages considérables à trois automobiles et un camion, en face du 1559 est, rue Logan, vers midi aujourd'hui.

L'incident s'est produit après que M. Lionel Fournier, 55 ans, 7930, rue Bloomfield, eût perdu le contrôle de son automobile pour aller heurter deux autres autos et un camion stationnés en bordure de la chaussée.

M. Fournier s'est infligé des contusions générales et a été conduit à l'hôpital Notre-Dame où il est gardé sous observation.

Le général Vanier en route pour Londres

Le major-général Georges-P. Vanier s'est embarqué avec sa femme pour l'Europe aujourd'hui sans fournir plus de précisions sur les rumeurs voulant qu'il soit le prochain gouverneur général du Canada.

Le militaire-diplomate, maintenant à sa retraite, a simplement souri quand des reporters lui ont demandé si les rumeurs voulant qu'il succède au Très Honorable Vincent Massey sont fondées.

"Je regrette", a-t-il dit, mais je n'ai aucun commentaire à faire à ce sujet".

On a demandé au général, qui est âgé de 71 ans, quelle avait été sa réaction devant les rapports. "Je n'ai pas du tout réagi", a-t-il dit.

Lui et sa femme, Pauline, ont quitté Montréal à bord du paquebot Corinthia, de la ligne Cuanrd, qui doit arriver la semaine prochaine à Liverpool. Il a dit qu'ils se proposaient de visiter leurs enfants à Londres et à Paris.

M. et Mme Vanier ont quatre fils et une fille, qui vivent tous en Europe, où le général a passé les premières années de la deuxième grande guerre comme ministre du Canada auprès de sept gouvernements en exil.

"Nous avons beaucoup d'amis à Londres et à Paris," a dit le général. "Nous essayons de visiter l'Europe chaque année."

Il a déclaré que lui et sa femme seraient de retour probablement en septembre.

LA PRESSE avait raison

Jumelage des écluses du canal de Welland

Ottawa, 10. (DNC) — Une nouvelle parue dans LA PRESSE il y a plusieurs semaines et qui avait alors été niée "officiellement", a été confirmée, hier, aux Communes, quand l'hon. George Hees, a révélé que des études sont actuellement en cours au sujet des moyens à prendre pour éviter la congestion au canal de Welland.

Il s'agirait de compléter le jumelage des écluses.

M. Hees s'est contenté de révéler que des études sont en cours. Interrogé par M. H. Argue, député CCF d'Assiniboine, il n'a pas voulu donner de détails sur l'ampleur ou le progrès des travaux.

Aux Travaux publics

Un nouveau ministre sera nommé en temps opportun par Ottawa

Ottawa, 10. (DNC) — Le nouveau ministre des travaux publics sera nomé en temps opportun, a répondu, ce matin, le premier ministre à une question de M. Paul Martin, ancien ministre de la Santé.

Ce dernier venait de lui demander si certains renseignements relatifs à la Société centrale d'hypothèques et de logement seraient donnés avant la fin de la présente session et, dans l'affirmative, par le successeur de M. Green.

Sourire aux lèvres, le premier ministre a répondu, sur un ton ironique: "Je rappellerai qu'en 1951, nous demandions au gouvernement de l'époque quand il se déciderait à nommer au cabinet un représentant du Québec. Nous recevions toujours la même réponse: "Vous le saurez en temps opportun". Je ne puis faire mieux que de suivre l'exemple alors donné et je réponds au député d'Essex-est que le nouveau ministre des travaux publics sera "désigné en temps opportun".

GREEN

SUITE DE LA PREMIERE PAGE

avec Israël. "Toute ingérence contre la liberté de navigation en haute mer est préjudiciable au commerce extérieur du Canada", affirma M. Crestohl.

Au cours du débat qui a duré une journée, les chefs des partis d'opposition ont suggéré que le Canada oriente ses efforts vers l'établissement d'une Force permanente des Nations unies.

Une force disponible de ce genre serait inutile dans une grande guerre nucléaire, mais elle pourrait constituer un apport inestimable à la sauvegarde de la paix, a déclaré M. Pearson, ministre des Affaires extérieures sous l'ancien gouvernement libéral et titulaire du prix Nobel de la paix pour 1957.

"Si l'on ne peut amener les grandes puissances à s'entendre au sujet d'une telle armée, a dit M. Pearson, alors le Canada pourrait assumer une position de chef de file en proposant la création d'une telle force par les moyennes et petites puissances. Le Canada se range parmi les puissances moyennes.

Le leader CCF Hazen Argue a poussé l'idée encore plus loin en suggérant que le Canada pourrait même envisager de mettre toutes ses forces armées à la disposition des Nations unies pour des tâches de police et de pacification.

Au sujet du conflit de Berlin, l'hon. Paul Martin a déclaré que le Canada devrait suggérer la médiation de l'ONU. Selon lui, la présence ou la surveillance de l'ONU sous une forme ou sous une autre pourrait être d'un grand secours, comme au Moyen-Orient ou dans d'autres régions.

"L'OTAN ne se désintègre pas"

M. Green a répondu que si les quatre Grands en viennent à une entente au sujet de Berlin, à ce moment-là, un rôle sera peut-être confié à l'ONU. Le ministre a ajouté, cependant, qu'il n'était pas en mesure, actuellement, de révéler la position du Canada dans ce domaine.

En réponse à une remarque de M. Pearson, le ministre des Affaires extérieures a dit qu'il "ne voyait aucun signe de désintégration au sein de l'alliance nord-atlantique".

Le chef de l'Opposition avait exprimé son inquiétude au sujet "des nouvelles pressions qui s'exercent sur l'OTAN et qui semblent contraire à l'attitude collective d'il y a quelques années".

M. Pearson a aussi mis en question la politique par laquelle le gouvernement dispose des fonds du Plan de Colombo pour distribuer des excédents agricoles aux pays sous-développés.

Le leader libéral a dit que ces fonds ne devraient être distribués de cette façon que si le pays bénéficiaire en a fait la demande expresse. Autrement, ces crédits devraient être destinés à des mises de fonds afin de permettre aux pays en question de renforcer leur économie.

Le ministre des Affaires extérieures a répondu qu'on a toujours distribué ces fonds sous forme de produits agricoles quand un pays en a besoin. Toute aide apportée à un pays se fonde sur un accord conjoint, le pays sous-développé spécifiant lui-même ses propres besoins, déclara-t-il.

Ex-capitale et métropole

Berlin-Ouest avec 2,230,000 habitants est la plus grande ville d'Allemagne occidentale puis viennent Hambourg (1,808,000), Munich (1,017,000), Cologne (749,000), Essen (720,000) et Dusseldorf (679,000).

Le pouvoir d'achat des fontcionnaires fédéraux a baissé

(Jodoin)

Ottawa, 10. (DNC) — Le comité conjoint des organisations de fonctionnaires a tenu, hier, une réunion d'urgence pour discuter la nature de la déclaration du ministre des Finances, M. Fleming, au sujet des traitements des fonctionnaires.

Le comité a décidé d'écrire au ministre pour lui signaler que le retard continuel du gouvernement à se prononcer sur les relèvements de traitements cause beaucoup d'ennui, d'inquiétude et de regrets aux fonctionnaires.

De nouveau, lundi, le comité se réunira pour étudier les moyens à prendre, dans les circonstances, pour hâter l'action du gouvernement.

De son côté, M. Claude Jodoin, président du Congrès du travail du Canada, a émis ce matin un communiqué dans lequel il condamne le retard injustifié du gouvernement à modifier sa politique vis-à-vis les traitements des fonctionnaires.

L'augmentation de traitements des fonctionnaires se justifie depuis longtemps et pour de multiples raisons, dit-il. Ce qu'ils reçoivent est de beaucoup inférieur à ce que touchent les employés de l'industrie privée. Leur pouvoir d'achat a été diminué par la hausse du coût de la vie.

M. Jodoin estime qu'on aurait dû corriger cette situation depuis longtemps et que les récentes recommandations de la commission du service civil à cet égard fournissent au gouvernement l'occasion de corriger la situation.

Loin de s'en prévaloir, le gouvernement recourt à des arguments spécieux pour s'entêter à refuser les demandes des fonctionnaires, affirme M. Jodoin.

M. Green est un homme expéditif

Ottawa, 10. (PC) — Le ministre des affaires extérieures Green semble ambitionner d'établir un record de vitesse aux Communes.

Il a manoeuvré de telle sorte, hier, qu'il a réussi en une seule séance à faire approuver les estimés budgétaires de son ministère. Il avait réussi le même tour de force, plus tôt au cours de la session, pour le ministère des travaux publics dont il est également le titulaire.

Habituellement, l'étude des estimés budgétaires de ces deux ministères prenait deux ou trois jours.

RECOMPTAGE

SUITE DE LA PREMIERE PAGE

maire Gaucher serait sûrement défait, car ces boîtes représentent en général les polls où il a pris ses meilleures majorités.

Mais si les bulletins sont jugés valides, M. Gaucher verra son élection ratifiée, car selon une addition non officielle des résultats du recomptage dans les 17 boîtes, M. Gaucher n'aurait perdu tout au plus que deux voix.

Boîte à annuler?

Dans le cas de la boîte no 7, où l'écart entre le nombre des bulletins fournis au sous-officier rapporteur et celui qui se trouvait effectivement dans la boîte, le soir de la votation, était de 99, le juge, après avoir dit qu'"il n'y a aucun doute qu'il y a eu irrégularité flagrante", a ajouté que "quelqu'un n'a pas fait son devoir".

Les avocats de M. Foster, soit Mes Edouard Masson, C.R., André Ducharme, C.R., et Jean Filiatreault, ont fait valoir qu'il y avait environ 99 bulletins justement qui n'étaient pas initialés de la même façon que les autres, mais cette prétention a été niée par les avocats de M. Gaucher, Mes Antoine Geoffrion, C.R., et Jacques Lessard.

Les avocats de M. Foster ont dit que le juge devrait rejeter tous les bulletins initialés de façon différente (ils étaient initialés de façon verticale alors que les autres l'étaient de façon horizontale), ou annuler toute la boîte. Les avocats de M. Gaucher ont soutenu, au contraire, que le juge ne pouvait se préoccuper de cette chose, même si cette dernière pouvait peut-être constituer une bonne base pour une contestation ultérieure.

Le juge Poisson a permis aux avocats de M. Foster de vérifier le cahier de votation malgré les objections de la défense.

Le jugement du juge Poisson devrait être rendu au début de la semaine prochaine.

Mari "merveilleux" évalué à $10,500

Manchester, Ang., 10. (UPI) — Un juge a décrété hier, d'une façon solennelle, que la valeur "en espèces sonnantes" d'un mari "merveilleux" était de $10,500 exactement.

Le mari "merveilleux" était Matthew Tavlin, 46 ans, enlevé trop tôt à l'affection de son épouse, Margaret Ann, lors d'un accident. Rappelant les souvenirs de son mariage idéal, encore douloureusement frais à sa mémoire, la veuve exposa son problème devant la Cour, où le juge Hinchcliffe obtint toutes les preuves que Matthew était un mari idéal:

—Il ne buvait ni ne fumait;

—Il raccommodait les chaussures de la famille;

—Il embellissait la maison;

—Il réparait tous les accessoires électriques;

—Il réparait l'appareil de tv;

—Il faisait des heures supplémentaires pour former un fonds de vacances pour la famille;

—Il n'avait jamais été malade un seul jour.

Bref, il était "merveilleux", affirma madame Tavlin, et il n'y en eut jamais un autre comme lui.

Pour le prouver, elle dit qu'elle avait rejeté une offre de $14,000 comme compensation et qu'elle avait cru préférable de porter sa cause devant les tribunaux.

Le juge Hinchcliffe réfléchit profondément, puis il évalua l'époux idéal en termes "d'argent comptant", ce qui donna une valeur exacte de $10,500. Ce n'est qu'après coup qu'il entendit parler de l'offre de $14,000 et qu'il s'écria: "Oh dear! voilà un paiement très généreux . . . Moi j'ai essayé d'être aussi équitable que possible!"

Après le Stampede, le couple royal voit Banff

Banff, Alberta, 10. (UPI) — Après une journée au Stampede, la reine Elisabeth II et son mari, le prince Philip, se dirigeant maintenant vers Banff — ce merveilleux paradis surplombant le lac Louise au coeur des Rocheuses — où ils doivent arriver à midi.

Le couple royal a quitté Calgary à bonne heure ce matin à bord de leur train de 16 wagons pour un voyage panoramique à travers les gorges et les vallées de la région des Rocheuses. Le train a été muni spécialement pour cette occasion d'un toit de plastique "vistadome".

Hier, les cowboys de Calgary ont fait au couple royal une réception digne des jours les plus glorieux du "western". La visite dans la capitale albertaine coïncidait avec la semaine du Stampede, le grand rodéo annuel du Canada. La reine et le prince ont fait connaissance avec des Indiens, des cowboys, ont assisté à des courses de charriots et ont mangé du bifteck de l'Ouest sur des couverts de papier.

La reine s'attarda à cet endroit, comme on s'y attendait.

Elle fermait les yeux et grimaçait dans la poussière soulevée par les chariots, gesticulait, souriait, discutait avec animation . . .

Ceux qui l'avaient vue descendre d'avion, trois heures plus tôt, pâle et visiblement exténuée, ne se seraient jamais attendus à une telle transformation — à moins d'être des habitants de Calgary et de posséder leur inébranlable confiance dans les vertus stimulantes du célèbre stampede qui est la grande attraction caractéristique de leur ville.

Visiblement, les faits leur donnèrent raison. La reine qui avait visité dans la journée Fort-William et Port-Arthur, à la tête des grands lacs, "gagné" en avion deux heures qui la firent arriver à 7 h. à Calgary alors qu'il était 9 h. pour elle, retrouva tout son entrain en regardant les lourds et bruyants chariots de pionniers se disputer course après course devant elle.

Le prince Philip n'appréciait pas moins que sa royale épouse cet étonnant spectacle, et agitait de temps en temps le chapeau de cow-boy de 10 gallons que lui avait remis le maire de la ville, M. Don Mackay.

La reine et le prince restèrent donc au parc des expositions 25 minutes de plus que ne l'avait prévu le programme.

Ils avaient mérité cette détente.

En trois heures, ils avaient fait une vingtaine de milles en auto découverte dans les rues de cette ville de 230,000 habitants; écouté une chorale d'écoliers à l'auditorium (coût: $5,000,000...); serré la main à d'anciens combattants de la guerre des Boers; visité un village indien (en 4 minutes); reçu du jovial M. Mackay un chapeau de cowboy et des bracelets amulettes . . .

Après le stampede, la reine et le prince eurent le plaisir de goûter un barbecue typiquement de l'Ouest chez le juge Marshall N. Porter.

9 individus arrêtés en Gaspésie

Québec, 10. (PC) — Neuf individus, dont cinq de Montréal, ont été arrêtés cette semaine à la suite d'une descente en vue de mettre fin à une série de cambriolages dans la péninsule gaspésienne, ont annoncé les porte-paroles des quartiers-généraux de la police provinciale, à Québec.

Les 9 suspects, répartis en trois groupes égaux, sont détenus à New-Carlisle, Chandler et Percé. Ils ont été appréhendés par la police à ces endroits, cette semaine.

Les Montréalais Georges et Raymond Clermont, deux frères, Réal Bisson, Laurent Mayer et Rénald Huard, de même que René Meunier, de St-Liboire, Qué., ont été accusés de possession d'outils de cambrioleur. Un homme de St-Hyacinthe et deux frères, de Val d'Espoir, sont détenus pour fin d'enquête et comparaîtront en cour samedi, à Percé.

Travaux publics

Près de $4 millions adjugés au Québec

Ottawa, 10. (DNC) — Le ministère des Travaux publics annonce aujourd'hui qu'u ncontrat de $3,070,423, a été accordé pour des améliorations portuaires à Pointe-au-Père, à la société McNamara, de Ville Mont-Royal.

Voici d'autres contrats concernant la province de Québec:

Pointe-au-Pic, $693,519 pour l'agrandissement du quai, à Thériault, Béland, Co., de Québec.

Installations de tablettes d'entreposage à l'édifice des voûtes de l'ONF à Montréal, $20,800 à B.K. John, de Montréal.

Les Escoumains, reconstruction d'un quai, $116,318, à La Vérendrye Construction, Qué.

Amélioration au quai de Gaspé (Sandp-Beach), $96,000, à McCallum et Leblanc, de Gaspé.

Cap-de-la-Madeleine, construction d'un mur de soutènement, $52,785 à Telco Material Co., Nicolet.

Près de $13 millions

En tout, le ministère des Travaux publics fédéral a adjugé $12,863,810 de contrats au cours du mois de juin. De ce chiffre, plus de $7 millions ont été consacrés à la construction de nouveaux édifices et à des aménagements portuaires et riverains.

Plus de $3 millions serviront aux ponts et chaussées, et moins d'un demi-million au draguage.

Nos députés pourront prendre des vacances

Ottawa, 10. (DNC) — Pour permettre aux députes de voir leur famille durant l'été et de profiter de vacances bien méritées, le premier ministre aurait l'intention de ne pas présenter, cette année, son projet de loi sur les droits de l'homme.

Telle est la rumeur qui circule présentement au parlement. A un député libéral qui l'interrogeait, ces jours derniers, à son bureau, M. Diefenbaker aurait déclaré qu'il pourra probablement entrer chez lui le 18 juillet ou au tout début de la semaine suivante.

Navire de plaisance

3,000 personnes peuvent prendre place sur le nouveau bateau de plaisance "Berlin" qui vient d'être mis en service sur le Rhin; c'est le plus grand bateau fluvial en Europe occidentale.

Nouveaux traités?

Enquête fédérale sur les Indiens

Ottawa, 10. (DNC) — Mme Ellen Fairclough, ministre de la citoyenneté e tde l'Immigration, vient d'annoncer à la chambre des Communes que le gouverneur-général en conseil, en vertu de la Loi sur les enquêtes, a nommé une commission chargée de faire enquête sur l'application des traités 8 et 11 à l'égard de quinze bandes indiennes du district du Mackenzie, et de présenter ses recommandations après avoir complété ses consultations avec les bandes intéressées. Aux termes de ces traités, les droits de ces quinze bandes, qui forment un groupe d'environ 4,500, s'étendent à un territoire d'environ 576,000 acres.

Le développement rapide des territoires du Nord-Ouest impose de toute nécessité que ces terres destinées à l'établissement de réserves soient conservées à cette fin ou que les traités soient négociés à nouveau avec le consentement des Indiens.

Dans son travail, la commission considérera le bien-être social et la situation économique présente et future des Indiens et tiendra compte des points de vue de chacune des bandes sur tous les aspects de la question.

Un bambin égaré en forêt est retrouvé

Campbellton, N.-B., 10. (PC) — Souffrant de la faim et de morsures de moustiques, Robert Chapdos, 6 ans, a été trouvé hier dans les bois du comté de Restigouche, à moins d'un mille de l'endroit où il avait quitté ses camarades de jeu, mercredi, au petit centre de Glencoe.

Plus de 150 chercheurs volontaires ont fouillé la forêt dense dans la région au cours de la nuit. Glencoe est situé à environ 12 milles à l'ouest de Campbellton, sur la route de St-Léonard.

Fils de M. et Mme Alcide Chapdos, de Rimouski, Robert était en visite à Glencoe avec sa mère.

29 GRANDS WHISKYS DANS UNE MARQUE...

GUARANTEED 29 WHISKIES

Adams

Private Stock

MÉLANGE SPÉCIAL DE RYE WHISKY CANADIEN

Thomas Adams Distillers Ltd.

Simpson MONTRÉAL

OUVERT SAMEDI 9h. A.M. À 5h. 30 P.M.
OUVERT CE SOIR JUSQU'À 9h.

STATIONNEMENT
LE VENDREDI SOIR
(FRAIS MAXIMUM)
.75
6 H. P.M. A MINUIT
"MANSFIELD PARKING"
rue Mansfield, au nord de Simpson (coin suivant)
Stationnement intérieur et automatique

GRANDE VENTE "VACANCES"

AUCUN VERSEMENT COMPTANT
Selon les Conditions Faciles de Paiement Simpson — Taxe payable à l'achat

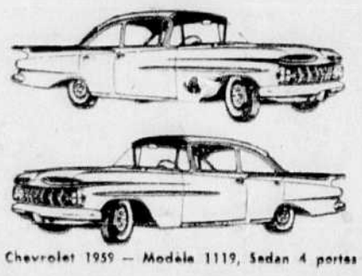

Chevrolet 1959 — Modèle 1119, Sedan 4 portes

Cadillac 1959 — Modèle 6237 — Coupé, 2 portes

Vous pourriez gagner une magnifique Cadillac 1959 ou l'une des deux Chevrolets 1959 !

LUNDI SOIR ! SYNTONISEZ CJAD
7 h. 30 à 7 h. 45
Ayez sous la main les règles du concours !
Vous pourriez gagner une superbe Chevrolet 1959

MAGASINEZ BIEN AU FRAIS, SIMPSON EST ENTIÈREMENT CLIMATISÉ

Deuxième grand jour !

MANTEAUX 100% CACHEMIRE OU 100% ANGORA

SPÉCIAL **$129**

AUCUN VERSEMENT COMPTANT
Taxe payable à l'achat
MENSUALITES $10

- Exclusifs à Simpson !
- Manteaux de coupe impeccable
- Interprétation 1959 de modèles éternellement classiques
- Modèles droits ou croisés, avec ceinture ou enveloppants
- Tous avec entredoublure chamois
- Tons mode : noir, brun zibeline, beige bambou, bleu moyen, vert, taupe, chair, café.
- Tailles : 8 à 18, moyennes ou "petites". Ch. $129

Pas de commandes postales ou téléphoniques, s.v.p.

SIMPSON — MANTEAUX ET COSTUMES, AU TROISIEME — Rayon 731

SALON VENDOME

Profitez de ces bas prix exceptionnels ! En coton ou "Lastex"!

VENTE DE MAILLOTS !

8.98 et 13.99

Vous pourrez avoir confiance en vous et en la beauté de votre silhouette si vous portez l'un de ces maillots de bain sur la plage ! Ils sont coupés pour vous faire un corps de sylphide mais aussi pour le maximum de confort ! Tailles : 12 à 18.

A. Modèles en Lastex, avec drapés et fronces. Dans les tons rouge, noir ou bleu. Ch. **13.99**

B. Coton à rayures imprimées. Dos élasticisé et froncé. Soutien-gorge baleiné. Coloris grand teint ne passant pas au soleil. Bleu, rose, rouge, noir-et-blanc. Ch. **8.98**

Pas de commandes postales ni téléphoniques, s.v.p.

SIMPSON — ETAGE DES MODES, AU TROISIEME, Rayon 736

SIMPSON met en vedette les créations fourrures 1960 . . .
Présentations sur mannequins vivants de **L'ECOLE BARTON TAYLOR**
du lundi 13 juillet au samedi 18 juillet, deux défilés par jour de 12 h. a.m. à 1 h. 30 p.m. et de 3 h. p.m. à 4 h. 30 p.m.

SIMPSON — SALON DE LA FOURRURE, AU TROISIEME, RAYON 740

Pour enfants et fillettes !

SOLDE FIN DE SAISON ! VÊTEMENTS DE SPORT !

- Vous reconnaîtrez dans ces articles les noms les plus prestigieux du vêtement de sport !
- En magasinant vous-même, vous ne profiterez que mieux des prix extrêmement avantageux offerts à cette occasion.
- Grand choix d'habits de plein-air, de shorts, de blouses, de chemises "T", de "Skorts" et de pantalons fuseaux.

Couleurs : toutes les teintes en vogue cette saison !
Fillettes : âges 8 à 14. Enfants : âges 3 à 6x.

Costumes de jeu
Fillette 2.49
Enfant 2.25

Shorts et "Skorts"
Fillette 1.49 à 2.49
Enfant 1.25 à 2.25

Blouses et chemises T
Fillette 1.49 à 2.49
Enfant 1.25 à 1.49

Pantalons et pantalons fuseaux
Fillette 1.49 à 2.49
Enfant 1.99

Pas de Commandes Postales ou Téléphoniques S.V.P. !

SIMPSON — VETEMENTS POUR ENFANTS ET FILLETTES, AU DEUXIEME — Rayon 744 et 745

SIMPSON VOUS OFFRE CE TAPIS DE LAINE À UN PRIX VRAIMENT EXCEPTIONEL !

TAPIS CHINOIS TOUT LAINE CROCHETÉS MAIN

RAVISSANT DÉCOR CLASSIQUE AUBUSSON

8 x 10 pi.
$66

AUCUN VERSEMENT COMPTANT
Selon les Conditions faciles de paiment SIMPSON
Mensualités $7.
Taxe payable à l'achat !

VI 2-7221
Commandes postales ou téléphoniques exécutées
VI. 2-7221

UN SUPERBE EXEMPLE DE LA DEXTERITE MANUELLE ORIENTALE

- Tapis de haute-laine noué en profondeur . . . pratique.
- Environ 3600 noeuds au pied carré.
- Riches motifs Aubusson convenant aussi bien aux mobiliers d'époques qu'aux modernes.
- Douces et belles teintes harmonieuses de rose, bleu, beige et vert.

4 x 6 pi.	6 x 9 pi.	9 x 12 pi.	10 x 14 pi.
$20	$46	$78	$109
Mens. $5	Mens. $5	Mens. $8	Mens. $9

Commandes postales ou téléphoniques exécutées **VI. 2-7221**

SIMPSON — TAPIS ET PRELARTS, AU QUATRIEME, RAYON 750

HEURES D'AFFAIRES : 9 h. a.m. à 5 h. 30 p.m. — OUVERT VENDREDI SOIR JUSQU'A 9 H. — OUVERT LE SAMEDI TOUTE LA JOURNEE — LE SERVICE TELEPHONIQUE OUVRE A 8 h. a.m. — COMPOSEZ VICTOR 2-7221

CAHIER No 3 — ANNONCES CLASSEES — LA PRESSE — INFORMATION GENERALE — PAGES 25 à 36

75e ANNEE — MONTREAL, VENDREDI 10 JUILLET 1959 — No 223

Le Mont-Royal victorieux de la tourmente

L'ancien volcan soulève des éruptions chaque fois qu'on attente à son intégrité

par JACQUES DELISLE

Une fois de plus le Mont-Royal est sorti victorieux de la tourmente.

En effet, par un vote de trois contre deux, l'administration municipale de Montréal a décrété hier, l'homologation des terrains de l'ancien hôpital Children's Memorial, en plein flanc sud de la montagne, dans l'avenue Cedar.

L'ancien volcan, qui s'est éteint il y a 300,000,000 d'années, soulève périodiquement des éruptions lorsqu'on attente à son intégrité. De nombreuses tempêtes ont usé depuis des millénaires son sommet, mais il donne toujours, par sa ténacité contre les éléments, l'exemple aux Montréalais qui vivent à ses pieds.

Aussi la décision de l'exécutif, hier, de préserver le caractère du parc Mont-Royal, est-elle considérée dans les milieux municipaux, comme une victoire de l'opinion publique montréalaise en faveur d'un joyau unique : la montagne.

C'est sur ces terrains de l'ancien hôpital pour enfants, que les propriétaires des lieux projetaient de construire cinq immeubles d'appartements de 11 étages chacun.

Le comité exécutif, en plus de décréter l'homologation, a ordonné aux services municipaux concernés de préparer les plans d'expropriation de ces terrains et des édifices qui y sont construits.

Il a en outre, par recommandation spéciale, demandé au directeur du service municipal d'urbanisme, M. Roméo Mondello, de préparer les plans d'homologation de tout le secteur de la montagne compris entre le chemin de la Côte-des-Neiges et l'avenue du Parc, au nord comme au sud, de l'avenue Cedar, partout où la sauvegarde du caractère de la montagne sera nécessaire. M. Mondello devra préparer des rapports à cette fin.

Le vote de trois contre deux a été enregistré sur la motion visant à l'homologation et à l'expropriation des terrains de l'ancien hôpital Children's Memorial.

Le maire, l'hon. sénateur Sarto Fournier, a proposé la motion, et le président et le vice-président, MM. J.-M. Savignac et Murray Hayes l'ont appuyée. Les commissaires J.-H. Dupuis et Alfred Gagliardi, ont voté contre. MM. J.-N. Drapeau et Pierre DesMarais étaient absents à l'assemblée d'hier.

M. Gagliardi s'explique

Pour ce qui est de la recommandation d'homologuer tout le secteur, M. Gagliardi a voté avec ses collègues.

Voici d'ailleurs comment il a expliqué son vote sur la première motion :

"Il m'était impossible de voter en faveur de la motion pour homologuer et exproprier l'emplacement sur lequel est construit l'ancien hôpital Children's Memorial, en bordure de l'ave Cedar. On sait que dans mon district et ailleurs dans la cité, les enfants et les adultes n'ont QUE LA RUE, LA RUELLE ou leur habitation pour se récréer, comme parc de récréation.

"L'emplacement visé, de dire le commissaire, est actuellement occupé et a été occupé pendant bien des années sans protestations, sans que personne ne s'en plaigne. Y consacrer subitement quelques millions de dollars, viser par ce fait même une personne en particulier, c'est une mesure discriminatoire et injuste. De plus, il est très urgent que des sommes soient consacrées à des districts presque dépourvus d'espaces libres, puisqu'on dit qu'il n'y a pas trop d'argent disponible à la ville. Si le service des parcs veut savoir où il faut aménager des terrains de jeux pour des enfants, je l'invite à visiter les paroisses St-Jean-de-la-Croix, St-Edouard, St-Etienne, St-Ambroise et combien d'autres".

M. Gagliardi poursuit :

"Quant à la deuxième recommandation visant à homologuer tout le secteur de la montagne envahie par d'honorables et riches familles, y inclus le site de l'ancien Children's Memorial, j'ai voté de tout coeur avec S. H. le maire et tous mes collègues. D'abord disons que ceux qui ont soulevé de vigoureuses protestations contre la construction de maisons de rapport sur le site actuel de l'ancien hôpital Children's Memorial sont en partie les mêmes personnes qui ont envahi le secteur du Mont-Royal avec leurs riches demeures princières ou autrement, c'est quand même une montagne bâtie, et quand on proteste contre des appartements, on se doit de corriger toute la situation. C'est pourquoi j'ai favorisé l'homologation complète de ce secteur du Mont-Royal afin de le restituer à la montagne aussi complètement que possible à toute la population de Montréal à qui elle appartient".

L'homologation éventuelle des propriétés sur le flanc de la montagne ne signifie pas que les propriétaires actuels devront évacuer leurs demeures. Cela ne signifie simplement que la ville, si elle décidait d'exproprier les lieux, ne serait pas obligée de les rembourser pour les améliorations apportées à leurs propriétés à compter de la date d'homologation.

La décision de l'administration relativement à l'emplacement de l'ancien hôpital d'enfants, signifie que tout travail cessera sur les lieux, empêchera l'émisson d'un permis de construction des cinq maisons d'appartements projetées et limitera les frais d'expropriation de la ville aux seules améliorations apportées jusqu'à hier aux lieux.

Les propriétaires actuels des terrains avaient acheté cette propriété pour la somme de $1,500,000 à raison de $500,000 comptant et la balance en cinq ans.

Les directeurs de l'Urbanisme, M. Mondello, et des Parcs, M. Claude Robillard, avaient recommandé à maintes reprises l'homologation de l'emplacement.

Des centaines de citoyens et d'associations de la métropole, en plus des principaux journaux de la métropole, avaient combattu l'empiètement du Mont-Royal. La majorité de l'exécutif a concouru dans leurs voeux.

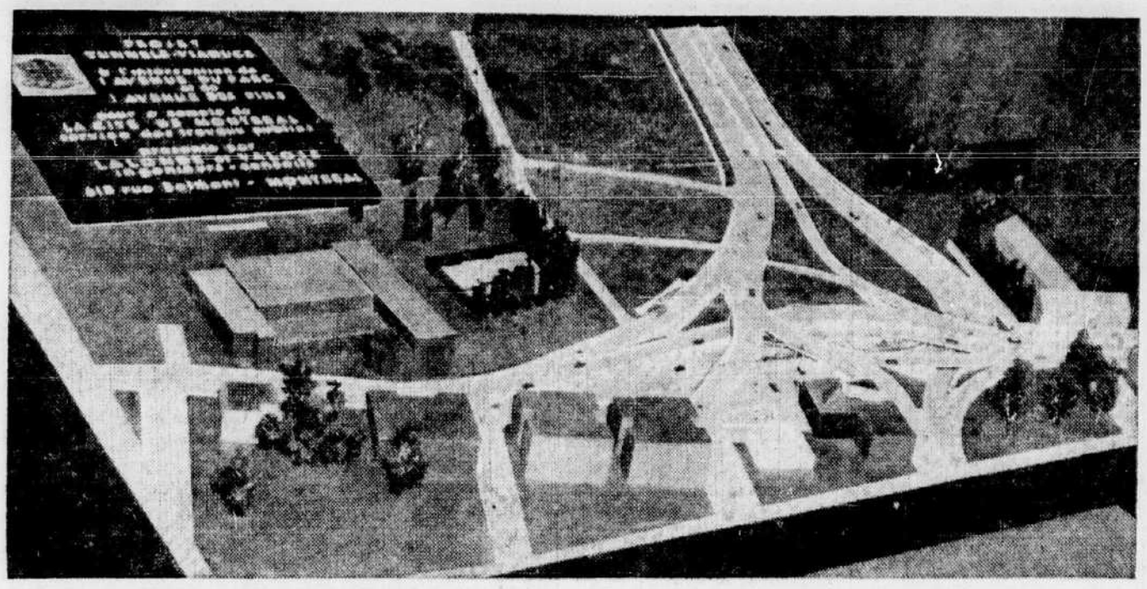

Photo Paul-Henri Talbot, LA PRESSE

DERNIERE PHASE D'UN IMPORTANT PROJET — Le conseil municipal sera appelé, à sa prochaine assemblée, mardi prochain, à approuver un crédit de $2,300,000 pour la mise en branle de la dernière phase du premier agencement d'importance d'une intersection du coeur de la métropole. De fait, le comité exécutif recommandera aux conseillers de fournir les crédits nécessaires à l'aménagement définitif à deux niveaux de l'intersection la plus achalandée de la ville : l'intersection des avenues du Parc et des Pins. Une fois ces crédits approuvés, des soumissions seront demandées et un mois plus tard, soit à la mi-août, les travaux pourront commencer. Après de nombreuses modifications, les ingénieurs Lalonde et Valois ont préparé un plan qui permettra un agencement adéquat sans nuire à l'aspect de la montagne.

Les autos volées

Mutisme sur l'enquête à Albany

Albany, (UPI) — La police d'Etat et le bureau du FBI d'Albany ont refusé de dire, hier, si elles enquêtaient sur l'existence possible d'un réseau de voleurs d'autos opérant au Canada et dont l'un des points d'écoulement des autos serait Albany, dans l'Etat de New-York.

Cependant, les autorités locales ont indiqué qu'il n'y avait aucune preuve que les automobiles, volées dans la province de Québec, étaient "canalisées" par Burlington pour ensuite être vendues à l'encan à Albany.

On a appris également que des compagnies d'assurance font présentement enquête sur la possibilité que les autos volées aient été écoulées par des vendeurs individuels à Albany même et dans d'autres villes du nord des Etats-Unis.

D'autre part, une porte-parole du Bureau national des vols d'autos a déclaré qu'il y avait qu'un seul endroit à Albany où il y avait des encans d'autos, et qu'il était certain que les autos volées au Canada n'y étaient pas vendues.

Espoir des promoteurs de Cedar Towers

Les promoteurs du projet Cedar Towers, un projet de construction de cinq maisons d'appartements dans l'avenue Cedar, ne considèrent pas la décision de l'exécutif d'homologuer et d'exproprier leurs terrains comme irrévocable.

Le vice-président de la firme Cedar Towers Corporation l'a affirmé hier après-midi dans une déclaration aux journaux.

"Les promoteurs du projet ne considèrent pas la décision actuelle du comité exécutif comme irrévocable, dit-il. La décision finale devra venir du conseil de ville dont les membres seront tenus de prendre en considération l'intérêt de tous les Montréalais plutôt que celui d'une infime minorité.

"A cause de la campagne organisée, menée contre le projet Cedar Towers, de dire M. Maron, il ne restait plus au comité exécutif qu'à remettre la question entre les mains des représentants véritables de la population montréalaise : les membres du conseil de ville.

"Notons en passant que cette décision a été prise en l'absence de deux membres du comité exécutif du groupe, de l'ancienne administration qui avait rejeté l'occasion d'acheter le terrain en question lorsqu'il fut mis en vente en 1956.

"Les promoteurs du projet Cedar Towers ont acheté le terrain en toute bonne foi. Il était en vente depuis 1956, lors du déménagement de l'hôpital Children Memorial. Ces mêmes organisations ou personnes qui dirigent la présente campagne auraient pu agir il y a longtemps. Il est peut-être significatif de voir qu'on n'a pris aucune mesure dans ce sens au cours des trois dernières années.

"Les constructeurs ont déjà pris position dans cette controverse : si la ville de Montréal décrète l'homologation et l'expropriation de ce terrain, ce sera une mesure hautement discriminatoire, à moins qu'on prenne la même mesure envers les autres propriétaires des terrains qui entourent la montagne, y compris Hill Park Circle et Hill Park Road, Redpath Crescent, et les avenues Cedar et des Pins, jusqu'à l'Allan Memorial. Nous sommes heureux de constater que le comité exécutif a chargé le directeur d'urbanisme d'étudier cette possibilité.

"Les personnes et les organisations qui se sont opposées au projet Cedar Towers, pour être logiques, de dire M. Maron, doivent maintenant entreprendre une campagne non moins vigoureuse pour réclamer l'homologation de toutes les propriétés privées qui empiètent sur la montagne. Et elles doivent le faire en dépit de tout intérêt personnel dans les propriétés en question.

"Le conseil de ville devra maintenant décider par lui-même s'il est prêt à maintenir la décision du comité exécutif. Et lorsque la question d'expropriation sera soumise au conseil, à sa réunion de septembre, les représentants de toutes les parties de Montréal devront déterminer s'ils jugent qu'une dépense de $5,000,000 est justifiée par la création d'un parc dans un terrain où aménager un parc est à la fois impossible et peu souhaitable.

"Nous tenons à préciser que si la valeur du terrain est estimée à $5,000,000 ce chiffre n'est nullement fantaisiste".

M. Maron poursuit:

"Le terrain adjacent à cette propriété est en vente, en ce moment au prix de $13 le pied carré. Et comme la propriété Cedar Towers comprend 365,000 pieds carrés, on verra que le coût du terrain à lui seul représentera une dépense d'environ $4,645,000 pour la ville. Et au surplus la ville devra défrayer les dépenses encourues jusqu'à maintenant par les promoteurs de l'entreprise."

A OUTREMONT

Le litige dans son contexte

par CLAUDE GENDRON

Comment se situe exactement, dans son contexte officiel, si on peut dire ainsi, le litige qui existe présentement sur le projet de construction d'une série de maisons d'appartements sur le versant nord du Mont-Royal, dans les limites de la ville d'Outremont ?

On sait que les promoteurs du projet ne se sont pas eux-mêmes présentés à l'hôtel de ville d'Outremont pour y soumettre leurs plans, bien que l'architecte H. Spence-Sale y eut déposé la fameuse maquette et divers croquis.

La question que devra décider le conseil de ville d'Outremont porte officiellement sur un changement des règlements de zonage, afin de permettre aux promoteurs de réaliser leur projet de $100 millions.

Cette demande a été faite au conseil par la corporation du cimetière protestant, le cimetière Mont-Royal, qui veut vendre une partie de son terrain. Les règlements actuels ne permettent pas la construction de maisons d'appartements à cet endroit réservé à la sépulture.

Et le syndicat, qui a une option de 150 jours pour l'achat des terrains, exige évidemment, comme condition d'achat du terrain (environ 1,500,000 pieds pour $4,500,000), que la ville lui permette de bâtir.

On se demande donc maintenant si une décision peut être prise dans les 150 jours prévus par l'option. On prétend que la question ne viendrait pas si vite que ça devant le conseil. Elle est présentement soumise au comité de construction pour étude et on sait que le président du comité, l'échevin Samuel Gameroff, est présentement malade et hospitalisé à Boston.

On sait, par ailleurs que la ville d'Outremont a intenté des procédures judiciaires contre la corporation du cimetière protestant, pour des taxes de service que la ville ne percevait pas dans le passe, mais a décidé de percevoir. L'affaire est présentement devant les tribunaux.

Ce projet, comme celui de l'avenue Cedar, a soulevé maintes protestations de la population d'Outremont et de Montréal, bref de toute

Voir OUTREMONT en page 47

Modifier un plan de zonage qui n'est pas à date

Tour de force demandé au Conseil de Montréal

(par J.D.) — Le plan de zonage que l'administration municipale de Montréal recommandera au conseil municipal d'amender mardi prochain, pour permettre la construction de maisons d'appartements de six étages dans le Nouveau Bordeaux, n'est pas à date !

Le règlement 1920 que la ville veut modifier, régit "l'occupation des terrains et l'édification et l'occupation des bâtiments dans les quartiers Ahuntsic et Villeray."

Il a été modifié 29 fois depuis son adoption le 11 avril 1949, et la ville ne possède une refonte que des 25 premiers règlements. Il était autrement dit à date le 1er juin 1956, mais les quatre derniers règlements adoptés depuis n'ont pas été fondus dans le règlement général.

Si la tradition toujours bien respectée, est fidèlement suivie, mardi le 14, les conseillers n'auront en mains que le projet d'amendement au règlement 1920.

Le texte du règlement lui-même, ils ne l'auront que s'ils se donnent le trouble de le réclamer du greffier de la ville.

Et s'ils n'ont que la refonte de 1956, ils ne pourront pas davantage suivre les débats.

Car le règlement 1920, modifié par les règlements 1929, 1940, 1943, 1947, 1972, 1987, 1996, 2021, 2026, 2039, 2046, 2070, 2075, 2082, 2111, 2121, 2126, 2149, 2166, 2198, 2249, 2275, 2277, 2295 et 2310, a été encore modifié à quatre reprises par la suite par les règlements 2341, 2382, 2393 et 2414.

J'ai tenté hier pendant 2 heures, de suivre dans ce dédale de règlements un seul des nouveaux amendements proposés, pour comprendre. Et j'y ai perdu des cheveux !

J'admets qu'il ne faut pas se surprendre que termes techniques soient employés dans les règlements. Mais essayez, si vous le pouvez, de comprendre une modification à un plan amendé lui-même à quatre reprises quand ces quatre dernières modifications ne sont pas inscrites sur le plan. Un plan qui n'est pas à date quoi.

Un exemple

Prenons un exemple et essayez comme moi à suivre le fil. (Bonne chance !)

"Article 4 — La section 1 du plan qui accompagne le règlement no 1920 telle que modifiée par les règlements no tel ici la liste des numéros des 24 règlements mentionnés plus haut, et dont je nous fais grâce), la section 4 du même plan, telle que modifiée par les règlements nos 2070, 2121, 2393 et 2414, et la section 5 du même plan telle que modifiée par les règlements nos (même liste des 24 règlements), sont de nouveau modifiés en y changeant des classifications "A-4" "C-1", et "commerce de la classe II" aux classifications C, D-6, et commerce de la classe 1, bâtiments de deux étages, la désignation des territoires entourés de lignes pointillées sur les plans nos 110, 111, 112 et 112A joints au présent règlement."

Or, il vous faut étaler devant vous le volume du règlement 1920 modifié par les 24 suivants. Vous ouvrez le tableau au plan de la section 1. Mais vous ne pouvez pas vous y fier, parce que ce plan a été modifié par quatre règlements, les 2341, 2382, 2393, et 2414. Chacun de ces quatre règlements comporte de petits tableaux où les amendements sont apportés, mais ces amendements ne sont pas transférés au grand tableau général, parce que la refonte n'a pas été faite depuis 1956. Vous devez aussi considérer les plans 110, 111, 112 et 112A du projet d'amendement en mains.

Depuis 1956, de nouveaux symboles ont été adoptés qui ne sont pas inscrits au tableau général que vous avez ouvert, devant vous, au début au règlement 1920 : dans ce grand tableau, vous n'avez pas la définition du sigle A-5, (maisons isolées ou jumelées, 1 logement, 1 étage,) parce qu'il a été modifié par le règlement 2382; vous n'avez pas le sigle "C", (maisons isolées de trois logements, 2 étages ou maisons jumelées de deux logements 2 étages) parce que c'est le règlement 2341 qui a apporté cette nouvelle classification.

Bien docte est le conseiller qui, avec en mains le règlement 1920 refondu en 1956, essaiera de comprendre qu'un secteur classé "C" doit être considéré désormais comme D-6, puisque sur son tableau, aucun secteur n'est enregistré "C".

Pour bien comprendre ce qu'ils seront appelés à approuver, les conseillers devront avoir en mains une copie du règlement 1920 refondu, une copie des 4 autres règlements subséquents, et encore ...

Mais ce qu'ils devraient réclamer, avant de consentir tout nouvel amendement au règlement 1920, c'est une refonte de tout le règlement avec les quatre derniers, pour savoir où ils vont. Sans cela, ou, bien les débats s'éterniseront, au conseil, ou bien ils seront trop brefs pour l'intelligence du problème, ou bien, comme malheureusement trop souvent la chose se produit, ils tourneront au désordre.

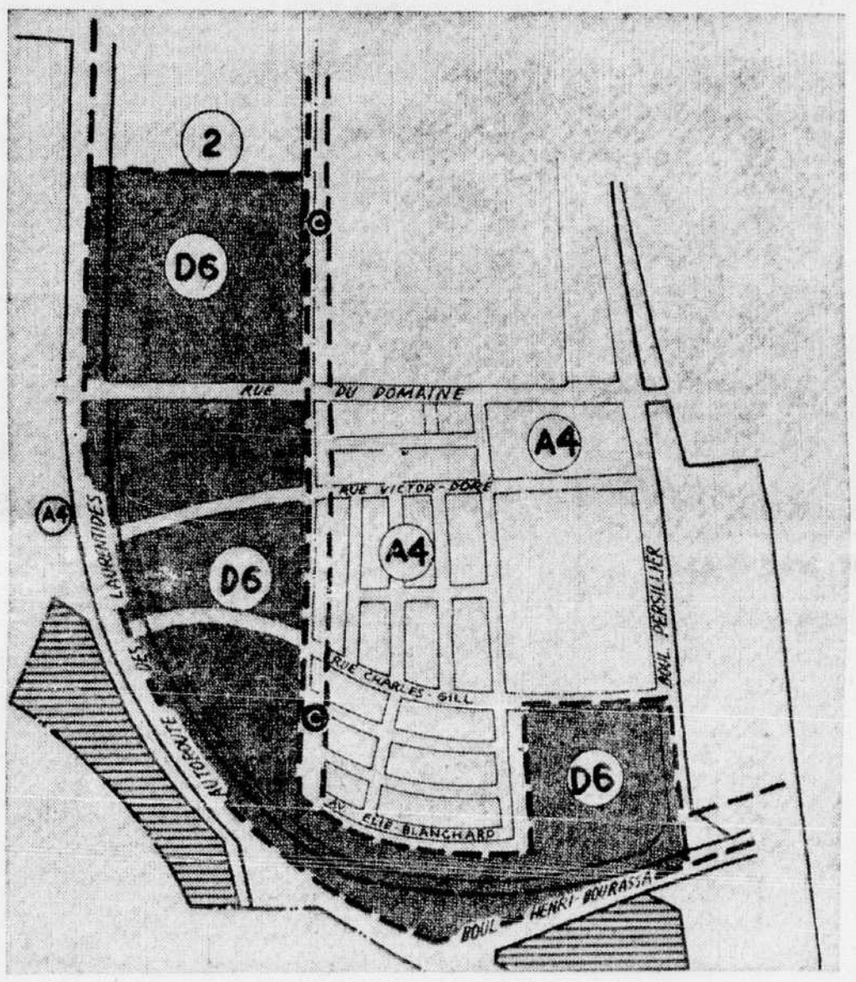

NOUVEAU PLAN DE ZONAGE PROPOSE — Voici le nouveau plan de zonage qui sera proposé la semaine prochaine par l'administration municipale au conseil pour permettre la construction de maisons d'appartements de six étages dans le nouveau Bordeaux. Les sigles utilisés dans le plan réfèrent aux types de bâtiments suivants : A-3 : Maisons isolées ou jumelées, 1 logement, 2 étages. A-4 : maisons isolées ou jumelées, 1 logement, 1 ou 2 étages. C : maisons isolées ou jumelées, 3 logements, 2 étages, ou maisons jumelées, 2 logements, 2 étages. D-6 : maisons de 2 à 6 étages. Le chiffre 2 dans du pointillé : zone commerciale classe 1, bâtiments 2 étages. Lignes grasses obliques : zone industrielle classe 2.

Des maisons d'appartements de six étages recommandées pour le nouveau Bordeaux

Les autorités municipales de Montréal ont protégé, hier, le Mont-Royal de l'envahissement de cinq maisons d'appartements, de 11 étages.

Or, les petits propriétaires du nouveau-Bordeaux seront de nouveau, la semaine prochaine, sous la menace de centaines de maisons d'appartements non plus peut-être de 10 ou de 8 étages, mais de 6 étages.

Le comité exécutif recommandera en effet aux conseillers municipaux qui se réuniront en assemblée spéciale, mardi après-midi, pour une semaine ou deux, d'approuver de nouveaux amendements au règlement de zonage 1920 qui régit l'occupation des bâtiments dans le quartier Ahuntsic.

Ce sera la troisième fois que l'administration municipale tente de faire amender le règlement de zonage dans ce secteur, les deux premières fois sans succès.

A l'assemblée du premier juin, le conseil a rejeté le projet d'amendement par 65 voix contre 14. Il a retourné le rapport à l'exécutif "pour plus ample étude". Le projet prévoyait alors des maisons d'appartements de 8 étages.

Le projet fut étudié par la commission d'urbanisme, et subséquemment par le comité exécutif.

Les deux organismes recommandent au conseil cette fois des maisons de six étages, des marges latérales plus vastes autour des bâtiments, des marges de reculement plus grandes des limites arrière des terrains, et que les bâtiments n'occupent pas plus de 40% de la superficie du terrain.

Il ne sera plus question, non plus, d'hôtels-appartements, mais de maisons d'appartements seulement.

Nouvel aménagement

Voici le nouvel aménagement proposé à l'approbation du conseil par l'exécutif pour ce secteur (on pourra consulter le plan ci-dessus) :

Au nord du boul. Gouin, entre l'autoroute, la rue Bohlé, et la rivière, des maisons isolées de 1 logement, 2 étages.

Au sud du boul. Gouin, entre l'autoroute, la rue Bohlé, et la rue de Chazel, des maisons isolées ou jumelées, 1 logement et deux étages, ou des maisons isolées ou jumelées, 1 logement ou 2 étages.

A l'ouest de l'autoroute et au nord du boul. Salaberry, des maisons isolées ou jumelées, 3 logements, 2 étages.

Au sud de Salaberry, entre l'autoroute et une rue projetée à l'est, et jusqu'à la hauteur de la rue de Louisbourg au sud, une zone commerciale de classe I, bâtiments de 2 étages.

Puis vers le sud, entourant les bungalows déjà existant, tout le long de l'autoroute et dans la branche remontante du fer à cheval, jusqu'à la rue Charles-Gill, des maisons de 2 à 6 étages.

Puis vers le nord, entre les rues Charles-Gill, la rue Pasteur, le boul. Persillier et la rue Dudemaine, des maisons isolées ou jumelées, de 1 logement et 2 étages.

Entre les bungalows qui existent déjà dans le fer à cheval, et les maisons d'appartements prévues autour, une zone de maisons isolées ou jumelées de 2 logements, 2 étages est prévue, du côté ouest seulement.

Du côté est, il n'y a pas de zone tampon prévue. Le passage pourra se faire de bungalow à maisons de 6 étages. Mais de ce côté, le changement se fera par l'arrière des maisons, de sorte que l'arrière d'une maison d'un ou de 2 étages pourra donner sur l'arrière d'une maison de six étages.

Voir BORDEAUX en page 35

Des égouts "trop vieux et insuffisants"

Plus ils sont nombreux, les grands édifices à Montréal, plus ils peuvent rapporter de taxes à la ville.

Mais ils nécessitent aussi plus de services municipaux.

Un rapport adopté par l'administration municipale, hier en fait foi.

Par suite, en effet, de la construction de nombreuses maisons d'appartements, et d'aussi nombreux immeubles à bureau qui se sont élevés au cours des dernières années dans le secteur borné par le fleuve, la voie du Pacifique Canadien, la rue Atwater et la rue d'Iberville, la ville doit faire une revision complète de tout son système d'égout.

Le comité exécutif a en effet décidé de recommander au conseil municipal de voter une somme de $150,000 à son service des Travaux publics, à la recommandation de M. Lucien L'Allier, ing. p., pour faire une enquête complète sur le drainage de ce secteur de la métropole.

Selon M. L'Allier, la majorité des egouts collecteurs y sont "vieux et insuffisants". Il faut aussi, selon lui, "faire face aux conditions nouvelles posées par la construction de bâtisses importantes un peu partout dans ce secteur, et particulièrement sur la rue Dorchester".

M. L'Allier va même plus loin.

Il affirme en effet qu'"à la suite de cette étude, nous devrons construire plusieurs égouts collecteurs nouveaux et probablement un intercepteur allant de la rue Atwater jusqu'à la rue Frontenac, et probablement plus à l'est, cet intercepteur devant fonctionner comme l'intercepteur du nord avec de multiples deversoirs d'orages vers le fleuve St-Laurent.

Vaste superficie

La superficie de la presqu'île de la Pointe du Moulin est de 950 arpents (35,000,000 pieds carrés). Les lots ont une superficie minimum de 80 par 100 pieds carrés.

Le Mont-Royal, placement de plusieurs millions!

par JACQUES DELISLE

II

Personne ne saura jamais le total exact des sommes investies par les Montréalais, directement ou par le truchement de leurs administrateurs publics, pour le développement du Mont-Royal.

On avait dépensé pendant un quart de siècle, de 1850 à 1876, la somme de $1,004,846 pour les expropriations et les premiers travaux d'aménagement.

Mais le million de 1875 vaut peut-être $10,000,000 de notre argent de 1959 !

De 1876 à 1900, un autre million a été consacré au développement de la montagne, en chiffres ronds; de 1900 à 1925, environ $700,000; et de 1925 à nos jours, environ $1,500,000.

Soit au total, compte tenu de la valeur différente du dollar d'un quart de siècle à l'autre, l'on peut dire qu'une quinzaine de millions a été consacrée depuis un siècle au développement de la montagne.

Aussi lorsque l'on parle de protéger la montagne, c'est tout cet investissement que l'on entend sauvegarder.

Aujourd'hui ce placement a rapporté : un jardin magnifique, une cinquantaine d'essences d'arbres poussent partout, l'on y a construit un chalet, un pavillon-restaurant, un belvédère, la voie Camillien Houde, la croix lumineuse, etc.

Au dernier rôle d'évaluation municipale, déposé le 1er décembre dernier, le Mont-Royal était inscrit pour $19,387,900 comme valeur de terrains, de $2,012,000 comme valeurs de bâtiments, soit pour $21,400,000 comme valeur totale.

Mais ce n'est pas là la valeur marchande : des experts de l'hôtel de ville évaluent à un minimum de $100,000 l'acre les terrains de la montagne; comme elle en compte 495, le parc aurait une valeur de $49,500,000.

Caractéristique

Mais le Mont-Royal a plus qu'une valeur pécuniaire.

Il constitue la caractéristique sans pareille de Montréal.

Si d'autres villes américaines avaient seulement la chance qui est nôtre de posséder une pareille montagne, il y a longtemps qu'elle en aurait tiré meilleur parti que nous.

On est souvent porté à critiquer la montagne (comme l'on fait trop souvent de ses amis qu'on ne sait pas apprécier à leur juste valeur), comme un obstacle à la circulation.

Mais ne serait-elle pas plus achalandée, cette circulation, si l'on avait permis la construction sans limite de maisons d'appartements ou autres jusqu'à son sommet au lieu d'y laisser pousser librement des milliers d'arbres ?

Et les voies qui la ceinturent offrent au voyageur montréalais ou étranger, sans frais, un spectacle à la fois champêtre et urbain, diversifié et à nul autre pareil.

Des plans pour le développement rationnel et encore plus extraordinaire du parc Mont-Royal sont sur les tablettes depuis des années, au service des Parcs.

Qu'attendent les administrateurs de la métropole, et tous ces experts en tourisme pour les sortir et les faire sortir ?

La montagne, mais c'est avec l'Oratoire St-Joseph, le musée de cire, et quoi encore, le seul endroit que nous avons à montrer avec orgueil à ceux qui nous visitent.

N'allons pas nous arrêter dans l'élan que nos pères ont donné au développement de ce parc unique au monde.

Pourquoi envierions-nous ce que d'autres villes possèdent en Amérique ou en Europe ou ailleurs, lorsque nous ne savons même pas tirer parti au maximum de ce que nous possédons ?

Les propriétaires du nouveau Bordeaux ne lâchent pas . . . !

Les propriétaires du nouveau Bordeaux continuent à lutter pour préserver leur district de l'envahissement des maisons d'appartements.

Par la voix de leur président, M. J.-Richard Lavoie, ils viennent de faire tenir à l'administration municipale, une lettre ou ils invitent les représentants du peuple à l'hôtel de ville

"à bien vouloir considérer ce qui suit avant de réétudier le changement de zonage du district Nouveau-Bordeaux-Cartierville:

"1-Quel revenu additionnel apporterait à la ville de Montréal le projet modifié tel que recommandé par la Commission d'urbanisme"

"2-Quel département municipal a vérifié les données présentées par le conseiller Harold Cummings lors de l'assemblée du conseil de juin, en ce qui concerne la part additionnelle des taxes? Nous pouvons certifier que ces chiffres étaient faux.

"3-Quels sociologues ont été consultés tel que suggéré par plusieurs membres du Conseil pour s'assurer que le projet proposé permettrait l'épanouissement normal de la famille?

"4-Qu'avez-vous prévu pour les espaces permettant la construction d'écoles, d'églises, etc?

"5-Quelles dépenses additionnelles la ville encourrait-elle si un changement de zonage était voté par le conseil en ce qui concerne:

"a) l'expropriation des rues; b) le service des incendies; c) le service de la police; d) l'enlèvement de la neige; e) l'enlèvement des déchets; f) l'entretien des rues qui serviraient à un usage excessif dû à la grande densité de popula-

DEVINEZ

REPONSE : page 12, col. 8

POUR VENDRE • LOUER • ÉCHANGER • ACHETER • RIEN DE MIEUX QUE

1 Propriétés à vendre

BOIS D'ANJOU

VOUS INVITE A VISITER

LA SECTION 7

OUI, IL Y A DU NOUVEAU A BOIS D'ANJOU

Nouveaux bungalows

Nouveaux split-levels

3 et 4 chambres

Maisons à salle de jeu finie

Maisons avec garage, abri ou sans abri

TOUT EST NOUVEAU
IL Y A TELLEMENT DE NOUVEAUX FACTEURS AMELIORANT LE CONFORT

Venez voir ces superbes nouvelles maisons et la magnifique agglomération dont elles font partie

PRIX A COMPTER DE
SEULEMENT $13,450

PREMIER VERSEMENT COMPLET A COMPTER DE
SEULEMENT $1,382

Venez visiter les maisons modèles meublées par N. G. Valiquette Ltée et The Robert Simpson Co.

FINS DE SEMAINE: DE 11 A.M. A 9 P.M.
AUTRES JOURS: DE 2 P.M. A 9 P.M.

Téléphone: CLairval 5-8262

COMMENT S'Y RENDRE: Suivre la rue Sherbrooke est, puis tourner vers le nord à la Montée St-Léonard ou à la rue Beaugrand (au centre d'achats Champlain). En venant par le chemin de la Côte-St-Léonard, tourner vers le sud à la Montée St-Léonard.

Un autre centre domiciliaire modèle de

S. D. MILLER & SONS

INGENIEURS ET ENTREPRENEURS

1—10,11,16,17,18,23,24,25

ABANDON, CARTIERVILLE, SPLIT LEVEL, 6 PIECES, GARAGE, $24,000. CAUSE DEPART. RIVERSIDE 7-7312. 1—7,8,9,10,11,14,15,16,17,18 juillet

ABANDON 2-6, 1-4, $2950 revenu, $8000 comptant, balance discutable. DUpont 8-9204. 1—220-4

ABANDON 3-6, 5 garages, $2736 revenu, cold flat. DUpont 8-9205. 1—220-4

ABANDON, 6-5 revenu $4,968. Comptant $10,000. Inf. RAymond 7-0921. 1—221-4 R

ABANDON, 2-6, succession, St-Denis - Crémazie ,système. RAymond 7-0921. 1—221-4 R

ABANDON, Ahuntsic, duplex neuf, $5,000. comptant. Pas d'agents. DUpont 9-2070. 1—223-3 R

ABANDON, $3,500 comptant, 2-5 neufs, fini frêne, pierre, brique, système, garage, près Pie IX nord Jarry, bas libre, vraie aubaine, pas d'agents. DUpont 1-1916. 1—223-2 R

ABANDON bungalow Merrill près Fleury, 5 pièces, cave, système, garage, pièce finie au sous-sol, terrain 47x80. Prix $14,500. RAymond 7-3553. 1—223-3

ABANDON St-Hubert Pont-Viau près église, un étage brique 5 grandes pièces prix $9,800. Comptant $3,000. RAymond 7-3553. 1—223-3

ABANDON Armand-Lavergne près Charleroi 2 logis vacants, 6 et 7 pièces site idéal pour professionnel près église, système huile, terrain 50x 204. Prix $22,500. Construction 31x46. RAymond 7-3553. 1—223-3

ABANDON Curotte près Prieur, 2 étages, 3 logis, garage, système, bas vacant. Prix $25,000. RAymond 7-3553. 1—223-3

ABANDON, bungalow De L'Etoile, Laval-des-Rapides, 5 pièces, cave, système huile, garage, tapis mur à mur, Terrain 50 x 96. Prix $16,000. RAymond 7-3553. 1—223-3

A BAS PRIX, St-Jérôme, 3 logis, bon revenu, logis libre pour acheteur. MOntcalm 9-0963. 1—10,16,23,30 R

A BAS PRIX 2 logis. 5225 Casgrain, $7,500. RAymond 8-6094. 1—6,8,10 R

A BAS comptant, 2-4 neufs, système, bas libre. Près eau. CLairval 9-0800. 1—4,6,8,10 R

A 6397, 12e, Beaubien, 2-5 fermés. Propriétaire CRescent 6-1487. 1—222-3 R

A BIEN LIRE
Duplex, triplex neufs, chauffage central, eau chaude, face parc, garage double, fenêtres aluminium, 1940 à 1960 Hays. Prix raisonnables. Comptant $3,000 et plus. CLairval 9-8793. CLairval 6-0339. 1—212-26 R

A BIEN LIRE: 2 bungalows semi-détachés, 4 grands appts, cave, système, 220, cour. Vraie aubaine pour comptant. MOnument 5-2456. 1—223-2R

A BON acheteur, luxueux triplex, 1-5, 2-3, 30 x 40, chambre de bain tuile, système, bas libre. 7033 Iberville. RAymond 2-7404. 1—199-26 R

A BON ACHETEUR, 1-5, 2-3, bas libre, système, 6786, 6e ave. RAymond 2-5413. 1—206-26 R

ABORD-A-PLOUFFE, maison finie papier brique, 2-4 appts, 1½ étage. Haut loué $50 par mois. $13,500. MUrray 1-8632. 1—223-2 R

ABORD-A-PLOUFFE, bungalow, 4½ pièces, système air chaud. $7,500 Comptant discutable MOnument 5-2655. 1—8,10

A 3100 BOUL. GOUIN Est. beau duplex, 5 appts, chauffés. DUpont 8-7976. 1—223-2R

A 7733 CARTIER, 4 logements de 5 pièces. Revenu annuel $4200. Prix $35,500. Comptant $9500. RAymond 2-8717. 1—223-2 R

ACHETEUR, grand duplex, moderne. Système, garage. Bien situé, près école, église t-Arsène. CRescent 4-6959. 1—223-4 R

ACHETEURS, duplex près église et centre d'achats. Comptant $2,500. RAymond 7-3747. 1—223-3

ACHETEUR, 2-4, haut libre, cave, 15e Avenue. RAymond 8-3934. 1—223-2R

ACCEPTERAIS $1,500, bungalow neuf, pierre, brique, Jacques-Cartier. ORléans 7-4002. 1—223-2

ACCEPTERAIT $2,000. Cottage huit pièces. 11787 Bois Boulogne. ORléans 7-4002. 1—222-6

ACCEPTERAIS balance prix vente sur duplex Montréal Nord. RAymond 9-5246. 1—220-4 R

ACHETEUR sérieux duplex neuf 2-5½ fermés, garage, système, comptant $4,000. 8838, 8e St-Michel. LAfontaine 5-6465, DUpont 9-2848. 1—223-6

ACHETEURS avisés, 3 logements, avec cave, revenu $2340. DUpont 7-4155. 1—222-3R

ACHETEZ duplex détaché dans Rosemont $22,500. Aucun agent. RAymond 7-5553. 1—222-9 R

ACHETEUR, duplex, neuf, moderne, semi-détaché, système, garage, façade 28', bien situé, près église, école. 9464 Lille. CRescent 4-6959. 1—221-3 R

ACHETEURS, 9135 St-Denis beau coin de rue pour médecin, 30 x 46, semi-détaché neuf, cave 8 pieds. 1—222-2 R

ACHETEURS, Rosemont, triplex, 5 ans bâti, moderne, bas libre 1 mois, 1-5, 2-3, près centre achats, autobus Bélanger. 27e Ave. nord St-Zotique. $19 800 comptant $7,000 ou plus. R. Bourbonnais. RAymond 1-8860. 1—221-5

ACHETEURS, 7925 Fabre, 1-5, 2-3, neufs. RAymond 1-1989. 1—216-8 R

1 Propriétés à vendre

Enfin une réalité !

DUPLEX de 5½ pièces

AVEC GARAGE AU SOUS-SOL

CONSTRUCTION DE 1ère QUALITE SEMI-DETACHEE AVEC UN

Prêt de la Société Centrale de $15,600, à 6%, pendant 25 ans

Seulement $99.82 par mois capital et intérêt inclus

PRIX $24,000

3 grandes chambres à coucher: 16'6" x 10'6" — 15' x 10'6" — 12'6" x 8'
Salon: 14'8" x 11'9"

Cuisine planifiée de 15'0" x 10'3" avec plancher de linoleum et arborite sur comptoir.

Chambre de bain en tuile céramique de couleur.

Balcons avant et arrière.

Escalier en terrazzo.

Grandes fenêtres panoramiques en coin. Grandes fenêtres au sous-sol pour y finir salle de jeu, etc., ou un logis de 2½ ou 3 pièces.

OUVERT POUR VOTRE VISITE
DIRECTION: PAPINEAU VERS LE NORD JUSQU'A SAUVE—SAUVE VERS L'EST JUSQU'A SACKVILLE OU VOUS VERREZ NOTRE ANNONCE.

J. René Gauthier Ltée

Achetez directement du constructeur
INFORMATIONS: M. CLAUDE PAGE
NORMANDIE 1-3200
1—4,10,11

COTE-ST-ANTOINE

8 PIECES ET SALLE DE JEU

Pres de Villa-Maria et autres institution, ce cottage est tout désigné pour famille canadienne-française. Contient 8 larges pièces dont 4 chambres à coucher, salon, salle à manger, cuisine, salle à déjeuner. Très grande salle de jeu dans le sous-sol ainsi que salle de lavage des plus modernes. Parfaite condition. Possession immédiate. Mme G. Hémond, HUnter 1-2701 - Pontiac 6-6736.

CHARLEVOIX — PTE-ST-CHARLES

Cottage de 8 pièces, très bonne condition. Système chauffage eau chaude. Portes et châssis aluminium. Peut être converti en maison de chambres. Vraie occasion. Prix $17,000. Mme G. Hémond, HUnter 1-2701 - POntiac 6-6736.

ERNEST PITT & CIE INC.

5137 SHERBROOKE O.
Membre Chambre d'Immeuble de Montréal.
1—

PARC AUTEUIL

GRAND TRIPLEX NEUF
COMPLETEMENT DETACHE
$28,000.

Faut voir. Suivre Bélanger vers l'est jusqu'à la 45e Avenue à Rosemont et suivre les indications "Parc Auteuil"

Bourse d'Immeuble de Montréal Inc.
AVENUE 8-2238 — CLAIRVAL 5-8431
1—220-4

ACHETEUR TRIPLEX DE LUXE 1-6½, 2-3, GARAGE DOUBLE, FACE EGLISE, ECOLE. 3085 ARCAND LAFONTAINE 6-6964. 1—221-3 R

A $3,000. COMPTANT achète 2-5 fermées, centrale hypothèque. RAymond 7-3747. 1—223-3

A 4155 DE CASTILLE, Montréal-Nord, beau 30 pieds façade, $17,900., pierre-brique, 2-5 pièces fermées moderne, garage, cave, système calorifère, occupation bas immédiatement. CRescent 1-2589. 1—8,9,10,13

A 10197 DELAROCHE 1-5, 2-3, NEUFS, SEMI-DETACHE, 28 PIEDS, GARAGE, FACE EGLISE. RAYMOND 2-5413. 1—201-26 R

A DUVERNAY, bungalows de 6 pièces, 4 chambres, fenêtres d'aluminium, salles de bain en tuile céramique, système de chauffage, garage, terrain 65 x 105. Occupation immédiate. Prix $14,700. Comptant $1,500. Hypothèque à 6%. On peut visiter samedi et dimanche de 2 à 7 h. Passez le pont Pie IX, tournez à gauche sur le boulevard Lévesque puis, au numéro 2305, virez à droite et rendez-vous jusqu'à l'angle de la rue Auriol et du Croissant Cassino. Si vous passez par le pont Viau, tournez à droite au boulevard Lévesque.
R. BELANGER, CONSTRUCTEUR
District Estate Brokers, vendeurs
M. A. Mark Victor 2-8301 1—223-2

A 3310 Fleury est, à côté du Dominion. Duplex, 2-5 pièces et 2 magasins. $28,000. Revenus $310 par mois. 1—222-6 R

A 4256 HOCHELAGA, Lasalle, 5 logements 1-6, libre ménage fait. CLairval 5-9144. 2435 Lasalle. 1—221-4

A $375 comptant, pas plus, bungalows 5 grandes pièces modernes, tous finis, peinture à votre goût, etc., $7,900. Balance payable comme loyer, $56 par mois, capital et intérêt tout compris. Situés 2 milles sud des ponts Jacques-Cartier et Victoria, près école, transport facile, etc.
Avons aussi en pierre et brique à $675 comptant. M. Rodrigue, DUpont 9-9715. 1—222-8 R

AHUNTSIC OUEST
Sur la chic rue Morrice entre Salaberry, boul. Gouin, triplex moderne de luxe, 1-6, 2-3. Maison 32 x 44, terrain 39 x 96. Cuisine en frêne 11 x 20, avec tuyau d'exhaust en cop de 42 pouces, tuile caoutchouc, comptoir en arborite, évier de couleur dans cuisine, 3 grandes chambres à coucher avec chambre principale reliée à chambre de maquillage, chambre de bain de couleur. Salon 12 x 24 avec hall d'entrée 8 x 16. Système à l'huile avec 2 zones et 2 thermostats, garage double, façade pierre et brique, balcon de pierre, terrasse et asphalte finies. Maison modèle, 12115 Morrice, comptant minimum $7,000. Directement du constructeur. CRescent 9-5041. 1—223-15 R

AHUNTSIC, bungalows neufs, semi-détachés, 5 pièces, modernes. 9955 Francis. 1—215-10 R

AHUNTSIC, triplex, 1-6, 1-3, 1-4, système, garage, neuf, beau site. 10,150 Rancourt. DUpont 7-3684. 1—221-6 R

AHUNTSIC, duplex 2-4½, semi détaché, hypothèque $13,000 à 6½%, prix $17,500. RAymond 9-6911. Soir RAymond 9-0783. 1—221-10 R

AHUNTSIC, maison 2 étages, 4 logements, 2 garages, très bien situé. Petit comptant. DUpont 1-0320. 1—221-3R

AHUNTSIC, triplex de luxe, très moderne, 1-6, 2-3, finition chêne, grand terrain, cave, garage double, linoléum. S'adresser DUpont 8-0016 ou DUpont 7-5919. 1—220-5R

AHUNTSIC 10620 DELORIMIER, 2 ans, système central, grand terrain gazonné, revenu $3,120, prix $27,000, propriétaire. DUpont 8-6030. 1—7,9,10 R

AHUNTSIC, bungalow, 6 pièces, grande cuisine, garage 2 places, cave finie. 11100 Tanguay. DUpont 1-0064. 1—222-3

AHUNTSIC, 2-5, détaché, système, garage, luxueux, près école. Départ. DUpont 8-2734. 1—222-2R

AHUNTSIC, bungalow en brique, semi-dégagé, construit 1949, 5 pièces fermées sous-sol, appareil chauffage eau chaude, solarium, paysager. Prix $12,800. DUpont 8-3336. 1—222-3R

AHUNTSIC OUEST
Bungalow 6 pièces, bonne construction, chic district, magnifique terrassement, hypothèque à 5½%, paiements mensuels raisonnables. Comptant raisonnable. Pour informations: Riverside 7-6047. 1—220-5 R

AHUNTSIC, 10,217 d'Auteuil, 2-5, 1-4, 2 garages. DUpont 7-1480. 1—220-6 R

AHUNTSIC, 10325 D'Auteuil, duplex, sous-sol fini, garage, superbe en tout point de vue. DUpont 9-6179, DUpont 7-8072. 1—4,8,10,11,14,17,18 R

AHUNTSIC EST, bungalow moderne, 5 pièces, système, salle de jeux, cave. Comptant $5,000. RAymond 8-1123. 1—R

AHUNTSIC joli bungalow, 5 pièces fermées, sous-sol, foyer, stationnement asphalte, rue résidentielle, école. Toutes commodités à proximité, prix raisonnable avec $3,000. CLairval 9-0156. 1—R

AHUNTSIC OUEST
Très joli bord de l'eau, 2 propriétés, logis libres, 12360 - 12380 Bois de Boulogne, hypothèque $25,000. Prix $35,000. comptant à discuter. Ouvert pour inspection de 2 à 9 p.m. Riverside 7-6772. 1—223-2

AHUNTSIC, duplex 2-5, Rancourt près Henri-Bourassa, garage, chauffage, eau chaude, tuile terrazo. NOrmandie 6-4424. 1—223-2 R

AHUNTSIC ouest, bungalow, magnifique terrasse 75x85. DUpont 9-9951. 1—223-26

AHUNTSIC, duplex, 2-6 pièces, semi-détaché, système eau chaude, garage, près école, église, bas disponible. Prix $18,000. Comptant discutable. Visible 7 à 9 p.m. 10194 Jacob, 3e rue ouest St-Hubert près Fleury. Riverside 7-8880. 1—10,13 R

AHUNTSIC, Duplex neuf, 2-4 appts, système central, rapportant $1,680 par année, comptant à discuter. DUpont 9-1082. 1—217-8 R

1 Propriétés à vendre

MARCEL BOISVERT CONSTRUCTION INC.

VOUS OFFRE

DIRECTEMENT DU CONSTRUCTEUR

580 BILODEAU

DUPLEX: 2 - 5½
$16,500.
DUPLEX: 2 - 4½
$15,200.

2236 ST-JUST

DUPLEX 2 - 5½: $18,500
TRIPLEX 1 - 6, 2 - 3: $21,500
COMPTANT $3,500 ET $4,000

PROPRIETES NEUVES, GARAGE, SYSTEME CHAUFFAGE, CAVE 8 PIEDS.

OUVERT TOUS LES JOURS
JOUR: CLAIRVAL 6-7504
SOIR: CLAIRVAL 9-5866
1—222-2

REDPATH OFFRE

SUR LE BORD DU LAC ST-LOUIS

BUNGALOW A DORVAL, $13,200

Près des églises, écoles. Propre et clair. Construit en 1951, 2 ou 3 chambres à coucher, très spacieuse cuisine ultra-moderne, hall d'entrée, living room, sous-sol haut et divisé, sec, taxes et frais de chauffage minimes. Endroit tranquille et ayant beaucoup d'arbres. Terrain bien paysager, haies, arbustes. Hypothèque peu élevée. Pour tous renseignements:
M. E. McDONALD

MElrose 7-5154 MElrose 1-1847

REDPATH REALTIES LTD.

204 rue Elm, St-Lambert
1—

TRIPLEX SEMI-DETACHE

$5,000 COMPTANT

Ultra moderne 11443 Brunet, finition en chêne africain, garage double près église, école et centre d'achats, chambre de bain de couleur, cuisine planifiée et tuile de vinyl, cave prête pour finition salle de jeu. Ouvert pour inspection 1 à 5, 7 à 9. Informations: DAniel 2-5722, CLairval 5-4426. 1—216-26 R

"COLD FLAT"

Placement, 6 logements 5½ pièces, tous loués, 6 garages. Revenu $6,100. Prix $41,000. Hypothèque $25,000. Direct du propriétaire. Pas d'agents. LAfontaine 4-2100. DUpont 7-7997. 1—207-26 R

AI 2-5 modernes, système, garage, bas libre. 9132 Boyce. RAymond 8-0030. 1—202-26 R

AI 8-5 chauffé Everette-Chambord, revenu $7,000, comptant discuter. LAfontaine 4-3036. MOntcalm 9-4693. 1—218-5

AI DUPLEX, semi-détaché, bien situé, comptant $5,000. RAymond 7-0921. 1—221-4 R

AI DUPLEX, 2-6, coin rue. CLairval 5-7126, CLairval 6-4216. 1—220-6 R

A 516 Létourneux, 6-3, revenu $2,112. Prix $14,800. Comptant $7,000. LAfontaine 5-9084. 1—

AI 2-4 fermées, modernes, cave. Comptant $2,500. $15,000. RAymond 7-3747. 1—223-3

A LONGUEUIL 1-6, 2-3, ultra moderne. Comptant $10,000. RAymond 7-3747. 1—223-3

8 LOGIS, 4 étages modernes, revenu $3,700. Rouen près Pie IX. CLairval 9-2591. 1—10,11,17,18,24,25

AI MAGNIFIQUE triplex, bon revenu, bord de l'eau. 10 minutes Montréal garage. 2488 Marie-Victorin. ORléans 4-3298. 1—212-12 R

A Montréal-Nord, duplex neuf, 2-5 modernes, prêts à occuper, très beau site, voisin d'école. Visible jour. 11256 Edger. Soir et samedi sur appointement. LAfontaine 5-3423. 1—30 juin, 3,4,7,9,10,14,16,18,20,22, 24,25 juillet R

A MTL NORD, Bungalow 5 pièces, pierre à brique, $1500 comptant. Pas d'agents. DAniel 2-6304. 1—223-2 R

AI POUR placement, propriété commerciale, bien située. Revenu $10,100. Prix $55,000. Cardinal, AVenue 8-1234. 1—222-5

AI PROPRIETE à vendre pour placement. Votre argent rapporte 17% net. RAymond 7-6160. 1—216-9

A 1031 LEMAN dans Villeray, beau deux 5 pièces, cave, système calorifères, planchers durs, occupation bas immédiate. $14,300. CRescent 1-2589. 1—8,9,10,13

A 2554 PARKVILLE, 2 grandes, 4 appts fermés neufs, chauffage automatique, garage $16,250. NOrmandie 6-8192. 1—223-6 R

4 APPTS, système, prix $6,000. CLairval 9-3509. 1—223-2 R

A PONT-VIAU, duplex semi-détaché, 2-5½, système chauffage, garage. Terrain 40 x 135. $14,000. MOntcalm 9-0380. 1—223-2 R

A PROFITER, 2-4 fermées, près Beaubien, très propre. Prix $10,500. Cardinal, AVenue 8-1234. 1—222-5

A QUI LA CHANCE, bungalow, 6, tapis mur à mur, asphalte driveway, près autobus, Ahuntsic, $17,300. Comptant $6,000. DUpont 1-6840. 1—R

AI TRIPLEX, 1-6, 2-4, coin de rue. Revenu $2,316. Prix $19,500. CLairval 6-4216. 1—221-6 R

A 6525, 28e, ROSEMONT, grand 5, deux 3, neuf, système, garage, près école. RAymond 1-6736. 1—211-15 R

A STE-THERESE, maison 3 logements. S'adresser, 26 Verdon ou ORléans 7-3059. 1— R

A STE-THERESE duplex moderne 2-5, salle de jeux, buanderie, garage, fini plâtre, système chauffage, plage, haut loué $60 mois, taxe environ $60 année. Informations Montréal, DAniel 2-7551, DAniel 2-6975. 1—222-3 R

A ST-MICHEL, triplex neuf, 30 pieds façade, $9000 comptant. $24,000. DUpont 7-1417. 1—221-6R

A ST-FRANCOIS-SALES, avant pont Terrebonne, bungalows 5 pièces, grands terrains, terrasse faite, $500 comptant. LAfontaine 2-9765. 1—219-6R

ATTENTION
Duplex 2-5½, 3 chambres fermées, prix $20,000. Ai 6 logements 4½ pièces, 13e Avenue, 8609, St-Michel. RAymond 9-6911. Soir RAymond 9-0783. 1—218-26 R

ATTENTION, bungalow et duplex, revenu $1,932. Comptant $4,000. Inf: RAymond 7-0921. 1—221-4 R

ATTENTION, cottage semi-détaché, pierre, brique, 5 appts, garage, quartier résidentiel, près école, église, prix d'aubaine. 7061 Louis-Hémon. 1—220-4 R

ATTENTION, un étage, 4 appartements, libre. Terrain 50 x 100, faites offre. CRescent 9-9519. 1—10,13,14

ATTENTION, Ahuntsic, triplex moderne, fermé, 30 façade, semi-détaché, système, garage, libre. CRescent 9-9519. 1—10,13,14

ATTENTION, duplex neuf, 2-5, modernes, système, garage, 980 Fitzjames, 2 rues à l'est de Cadillac. RAymond 7-5017. 1—206-26R

AUBAINE, cottage 4 appts, près église, centre d'achats, autobus. 119 Montée St-Michel. ORchard 6-3548. 3—223-2 R

AUBAINE, duplex 2 - 5 appts, ultra-modernes, système, bas libre, site idéal, $2,000 comptant et plus. DUpont 9-1239. 1—217-8 R

AUBAINE, cause transfert, bungalow, 5½ pièces coin de rue, terrain gazonné. MOntcalm 9-5955. 1—223-3 R

AUBAINE, 15e Avenue, 4-3, moderne, prix $18,000. HUnter 1-0104. 1—R

AUBAINE, Rivière des Prairies, propriété sur grand terrain de 12150 pieds, $6,500. Comptant $3,000. Victor 2-8046. 1—223-3

AUBAINE, maison à vendre, 1-5, 2-3, avec grand terrain, 2296 Monsabré. CLairval 5-3492. 1—223-15 R

AUBAINE, neuf, complété, duplex dégagé, 2-5½ pièces fermées, entrée séparée, salle de bain moderne, premier étage chauffé, 356 Bruneau, Notre-Dame est. CLairval 9-8065, CRescent 4-7561. 1—222-3 R

AUBAINE rare, Ahuntsic, 5 logements, bon revenu, aucune offre raisonnable refusée. 10,665 Waverly, appt 5. 1—R

AUBAINE, 10600 Lille, 2 duplex 4 appts, semi-détaché, $17,500 chacun, système, garage. RAymond 1-6272. 1—R

AUBAINE $4,000. Chalet meublé, poêle et frigidaire neufs, eau courante, situé bord de l'eau, 83, 1ère Ave., parc Des Erables, paroisse Ste Rose, terrain 120x60. CRescent 9-0484. 3—221-4 R

AUBAINE, cottage Ahuntsic, 6 pièces, pierre, brique, beau terrain 50 x 100, arbres, chambre lavage, tapis mur à mur, stores vénitiens, draperies $14,000. 10180 Fabre. 1—8,10

AUBAINE 8700 Dubuisson, près des Ormeaux, 3-5, neuf, très moderne, hangar, commercial. Revenu $2700. Prix $21,500. Comptant $6500. CLairval 9-6046. 1—9,10,11,16,17,18 R

AVEC $10,000 comptant 2-5, 2 magasins, revenu $3,700. Prix $28,000. LAfontaine 5-9084. 1—

1 Propriétés à vendre

PORTES OUVERTES

38 VIVIAN PRES GRAHAM

DIMANCHE, 12 JUILLET
2 - 4 p.m.

7 PIECES
2 SALLES DE BAIN
SALLE DE JEU
COMPTANT $12,000
MENSUALITE $300.00

LA MAISON EST VIDE
FAUT VENDRE !

PHOTO COOP NO. 10565
M. HICKEY — REGENT 7-7981
M. CHALIFOUR — CRESCENT 2-9840

FRANK A. NORMAN & CO. LTD.

IMMEUBLE LAIRD-CANORA

REGENT 1-6817
1—

AVENUE PRATT, OUTREMONT

MAISON 7 PIECES
Maison mi-dégagée en brique solide, 2 étages, construction Bremner & Norris, tout près du Parc Pratt, au rez-de-chaussée living room, foyer 13 x 19, salle à manger 13 x 15, cuisine 10 x 12 modernisée, frigidaire, garburateur et salle de toilette; deuxième étage 4 chambres 13 x 15, 13 x 15, 10 x 12, 10 x 12, solarium, balcons, grande salle de bain, au sous-sol, petite toilette, fournaise à l'huile, réservoir à eau chaude en cuivre solide, électricité 220, grand garage sous-sol, jardin 35 x 80, arbres. Pas d'agents. REgent 3-1776, Victor 9-3824. 1—R

BON PLACEMENT

Bien située, sur Boul. St-Laurent, 19 logis de 3 pièces, avec baux, bâtie 2 ans par constructeur propriétaire. Prix $93,000. Revenu $16,884. Comptant à discuter. Pas d'agents. CRescent 4-5556. Après 6 hres REgent 9-1022. 1—216-26

AVEC $4,000 comptant duplex neuf, 2-5½ fermés, fini chêne, garage, système conditions faciles. 8838, 8e St-Michel. LAfontaine 5-6465, DUpont 9-2848. 1—223-6

AVEC $4,000. comptant pour un bon placement 6 logements de 4½ pièces non chauffé, revenu $4,800. Prix véritable aubaine. Aucune offre raisonnable refusée. Bell Entreprises, CRescent 3-4221. 1—223-3

AVEC $2,000 comptant, duplex, triplex ou 4-4. HUnter 1-0104. 1—R

14e AVE, Ville St-Michel, 2-5 modernes, système, cave, garage. Prix $18,500. Comptant $6,000. RAymond 8-1123. 1—10,13

A VENDRE maison 2 logis à l'Assomption, centre de la ville, près église, système chauffage, prix $12,000. NAtional 5-3813. 1—223-2 R

A VILLE D'ANJOU, très avantageux, maison presque neuve, comprenant 2 magasins, 1 logement, bon revenu. Prix $16,000. $3,000 comptant. CLairval 9-1316. CLairval 9-0962. 1—223-5 R

A VILLE ST-MICHEL, vous avez plus pour votre argent, venez juger, nous défions toutes comparaisons en visitant les différents modèles et réelles aubaines de M. Dante.

TRIPLEX

9191, 15e, semi-détaché	$22,000
9218, 17e, dimensions 28 x 40	$21,000
9200, coin, extra-luxueux	$24,500
7926, 21e faut voir	$22,000

DUPLEX

9308, 15e, modèle suisse	$18,700
9244, 16e, 2 grands 5	$18,000
9260, 17e luxueuse, 2-5	$21,000

Dans toutes ces propriétés, le confort ne laisse pas à désirer. Eglise, école, Steinberg à quelques pas. RAymond 1-0369, Riverside 7-9884, L. Dante. 1—211-26 R

A VILLE STE-LAURENT, DUPLEX MODERNE, 2 SEULEMENT, 5½ PIECES, PLANCHER EN BOIS FRANC, SPACIEUX CHASSIS VISTAVISION, GAZON DEVANT ET DERRIERE, ENTREE DE GARAGE EN ASPHALTE. ACHETEZ DIRECTEMENT DU CONSTRUCTEUR.
BOUSQUET CONSTRUCTION INC.
MINIMUM REQUIS $5850.
1127 BOIS-FRANC, EST DE O'BRIEN, RIVERSIDE 7-3261 ENTRE 5.30 ET 8.30 P.M., 1.30 A 4.30 HRS SAMEDI, DIMANCHE: DUPONT 7-8839. 1—218-7 R

A VENDRE maison 20 x 16 pour transporter, $600. 4404 Taillon. CLairval 9-5329. 1—222-3 R

A VENDRE 3280 Bossuet, Duplex De Luxe, détaché, sous-sol fini, avec grand terrain. RAymond 2-0773. 1—222-3R

8985 24e AVENUE St-Michel, triplex neuf, 28 pieds façade, garage. RAymond 1-8333. 1—221-4 R

A VILLE ST-LAURENT, face église St-Hippolyte, cottage, 6½ pièces, $17,000 Georges Massicotte, MUrray 1-5302, RAymond 1-1959. 1—194-26R

A VILLE D'ANJOU, split level de luxe, brique-pierre, terrain 80x80, propriété 54x38, 7 pièces et sous-sol fini ultra moderne, sacrifiera cause santé. 7661 Daubigny. CLairval 6-5187. Pas d'agents. 1—223-2 R

A VILLE St-Michel, bungalow 5 pièces, grande cuisine, garage, salle de jeux, face parc. Aubaine $12,800. 8920, 9e Ave. 1—211-15 R

AVONS DUPLEX et triplex modernes à vendre situés 9081, 24e Ave. St-Michel. Comptant $5,000, directement du constructeur. RAymond 7-3235.

AVONS tous genres de propriétés, bons revenus. Prix avantageux. Petit comptant requis. Montréal et banlieue. Immeubles H. F. Enrg. LAfontaine 5-9198. 1—212-13

BACHELOR TRES MODERNE
Revenu $31,000, prendrais échange et autres valeurs
CRESCENT 6-2611 1—

BALDWIN, coin Sherbrooke, triplex, 1-5, 2-3, bas libre à l'acheteur. Prix: $19,000. Comptant: $5,000. DUpont 8-8398. 1—221-4

BATISSE industrielle avec logement de 5 appts ,22 x 45 avec remis en arrière, $15,000. comptant $8,000. et plus. CLairval 9-4550. 1—211-30 R

BEAU triplex, est. Comptant $3,000. façade 31, $22,000. RAymond 7-3747. 1—223-3

BEAUCLERK, cottage 6 pièces, sous-sol, 220, $10,200, petit comptant, WEllington 5-2407; CRescent 9-2660. 1—

BELLE PROPRIETE
Avec garage, 1-6 et 2-3, bas libre actuellement. Comptant $5,000. Prix très raisonnable.
CRESCENT 6-2611 1—

BELLE propriété à vendre, 2 logis, 4 et 2 appts, magasin et 7 appts meublés, entrepôt, 2 garages, terrain, ayant un revenu de $390 par mois, située près des magasins A & P et Spot. S'adresser 730 Principale. FRontenac 8-4774. 1—3,4,10,11,17,18

BELAIR Bélanger, cottage 8 pièces, cave, système. Aubaine avec $5,000 comptant. M. Chevrette, Victor 5-6245. 1—7,8,9,13

BONNE maison, 3 terrains, 3 garages, $8,700. Ville Jacques-Cartier. ORléans 4-4246. 1—221-3 R

BON PLACEMENT, 15 logements, St-Hubert-Sherbrooke, $25,000 comptant. Revenu $13,000. Victor 5-7870. CRescent 9-6954. 1—4,6,8,10 R

BON placement 8 logis. Revenu $6,180. Comptant $15,000. RAymond 7-3747. 1—223-3

BON DEUX 5 pièces, Berri près Rachel, planchers durs, en très bonne condition, haut loué $50, occupation logis bas possible. $10,250. Comptant $5 000. CRescent 1-2589. 1—8,9,10,13

BORD rivière, 9423 Boul. Gouin est, cottage 8 pièces, terrain 100x150, $13,500. Comptant $1,000. balance par mois. CRescent 2-2720. 1—R

BOUCHERVILLE: bungalow 5 pièces, 1045 pieds carrés, excellente construction, lot 60 x 100, paysager, $13,500; comptant à discuter. Hypothèque 5%, $70 par mois, taxe comprise. Téléphone: OLympia 5-1054. 1—223-19 R

BOUL. ST-JOSEPH EST, résidences et bureaux médecins, revenus $6,048, prix $50,000. POntiac 8-5618. 1—7,8,10

BOUL. ST-MICHEL, Fleury, bonne vieille propriété 2-5, bâtie sur 3 terrains. Prix $18,000, comptant $7,500. RAymond 8-2660. 1—8,10,11,13

BOULEVARD GOUIN, grand cottage, 2 toilettes, 28 fenêtres. MOnument 5-3916. 1—222-2 R

BOYCE 6887-6889, directement du contracteur, duplex neuf, pierre et brique, 5 pièces modernes, garage double. $19,500. Comptant $5,000. DUpont 8-8398, DUpont 9-3685. 1—221-4

BROSSEAU Station, bungalow 4 pièces, aubaine $3,900, comptant $50., $39 mensuellement, libre 1er septembre. WEllington 5-2407, WEllington 7-0826, DuBerger Realty. 1—

BROSSEAU Station, maison 3 logements, 2-3, 1-5. S'adresser, 141 rue Alexis 1—222-3 R

BRUXELLES 2591, magnifique propriété, grand terrain paysager, 116 x 90, pas d'agents. CLairval 5-3542. 1—223-2

BRUCHESIE, 9315, près Charland, 2-5½, neuf, garages, système, cave 9 pieds. Comptant $3,000. Prix $17,500. CRescent 9-0405. 1—218-26 R

BUNGALOW, Duvernay, $13,000. Comptant $1,000. MOntcalm 9-7136. 1—216-12

BUNGALOW moderne, première qualité, 4 et 5 pièces, $500 comptant. Aucun agent. Inf.: Philippe St-Germain, 135 Montée du Moulin, Aresville, MOnument 5-2980. 1—218-26 R

1 Propriétés à vendre

EASTERN TRUST CO.

LONGUEUIL
MEDECINS — AVOCATS

Grande maison en brique, dégagée, 8 pièces. Superbe terrain paysager 50 x 168. Boudoir 8 x 12, salle à manger 12 x 14, living-room 14 x 20, salle à déjeuner 10 x 14, cuisine 12 x 12. A l'étage: 3 grandes chambres, salle de bain et solarium vitré 12 x 12. Chauffage eau chaude à l'huile. Allée asphaltée. Garage 2 places neuf. Magnifique propriété très bien entretenue. On demande $23,500. Appeler Mme M. R. Reilley, ORléans 4-3861.

PARC GREENFIELD
BUNGALOW A REVENU

Attrayant bungalow de pierre, magnifique et large porche d'entrée, 5 pièces, très grande cuisine, fournaise moderne, sous-sol cimenté. Terrain 50 x 100. Haut fini en appartements de 2½ pièces distinctes, entrées séparées, loués $10. par semaine. $15,500. Offres. Appeler Mme M. R. Reilley, ORléans 4-3861.

ST-LAMBERT
$15,500.00

Cottage en brique, mi-dégagé, 7 pièces, en excellent état. Vivoir à foyer, salle à manger distincte, cuisine moderne. Haut: 4 vastes chambres, salle de bain moderne. Près toutes écoles. Comptant minimum $5,000. Occupation à débattre. Mme M. R. Reilley, Orléans 4-3861.

ST-LAMBERT
$14,500.00

Maison moderne dégagée, bien entretenue et en excellent état. Six grandes pièces, 1½ salle de bain, garage, chauffage eau chaude huile, comptant minimum $4,000. Inscription Co-op No 11209. Mme M. R. Reilley, ORléans 4-3861.

Service de l'Immeuble
Membre de la Chambre d'Immeuble de Montréal
1—

VILLE D'ANJOU

DUPLEX DE LUXE

S'ADRESSER 7503 ET 6556 RUE DESORMEAUX, PRES BOUL. METROPOLITAIN ET ECOLE. COMPTANT AUSSI BAS QUE $3500.
1—10,11,17,18,24,25,31 R

ATTENTION

8 logements, 4½ pièces, non chauffées. Hypothèque $20,000 à 6½%. Comptant à discuter. RAymond 8-3697. 1—216-26

BUNGALOW neuf sur terrasse, face au Commodore Yacht Club, Pont-Viau, $14,500. Comptant discutable. Sujet au rabais provincial 3% d'intérêts seulement. MOntcalm 9-7136. 1—216-12

BUNGALOW, 5 appts fermés, pierre, brique, terrasse, soubassement fini, salle de jeu, $13,800. comptant $2,800. pas d'agents. MOntcalm 9-7727. 1—221-3 R

BUNGALOW, bien construit 6 pièces, cave finie, près école. S'adresser 6280 27e Avenue, Rosemont. 1—6,7,9,10 R

BUNGALOW, 5 appts, garage, bien fini. Faut vendre, cause départ. 1179 Curé Poirier, Ville Jacques-Cartier, ORléans 7-4501. 1—222-2R

BUNGALOW 5 pièces, prix $8,500. 11363 L'Archevêque, Montréal-Nord. 1—222-6

BUNGALOW neuf $1,500. comptant, possession immédiate, hypothèque 25 ans, intérêt 6%. Projet J. Benoit Bourque. St-Martin MUrray 1-4506. 1—222-8 R

BUNGALOW 10 pièces modernes, piscine, garage Blvd Lévesque. CRescent 7-5259. 1—222-3 R

BUNGALOW 5 appts fini pierre et brique, cave, $300. comptant. DUpont 9-0900. 1—221-4 R

BUNGALOW 5 appts, chambre bain tuile. Fini acajou, salon et cuisine. OXford 2-4226. 1—221-4 R

BUNGALOW à vendre directement du constructeur, dans nouveau Pont-Viau, $15,000. Comptant $3,600. MOntcalm 9-5339. 1—221-4 R

BUNGALOW, 4 appts fermés, moderne, garage. MOntcalm 5-3597. 1—223-2 R

BUNGALOW 5½ pièces, sous-sol pleine grandeur, à 35, 1ère avenue, New Croydon, paiement comptant minime. ORchard 6-1335. 1—223-2 R

BUNGALOW 5 pièces, 12 milles Montréal, faut vendre. MOnument 5-2729. 1—223-2 R

BUNGALOW neuf 5 ou 6 grandes pièces ultra-moderne, cave, système, etc. Terrain 6000 pi. près école, centre d'achat. Prix seulement $9,500. Comptant $1,000, balance sur base de $63. par mois. Voir maison modèle à Bois-Des-Fillon, sur la 33e Avenue nord, voisine du théâtre Bel ou informations Bell Entreprises. CRescent 3-4221 ou DUpont 8-7703. 1—223-3

BUNGALOW moderne, 6 appts, prix $13,500. Pas d'agents. DUpont 9-2070. 1—223-3 R

BUNGALOW 5 appts, cave ciment, système chauffage central. 3225 Lepailleur. 1—223-2 R

BUNGALOW, nouveau Rosemont, 5½ fermées, sous-sol fini. RAymond 7-3747. 1—223-3

BUNGALOW neuf à vendre, St-Eustache sur le Lac, besoin argent, valeur $10,000. pour $7,500. WEllington 3-0423. 1—220-5R

CADILLAC - Hochelaga, 1-5, 2-3, luxueux $26,500. Comptant $5,000. RAymond 7-3747. 1—223-3

CADILLAC, 3050, triplex neuf, détaché, sous-sol fini, garages, particulier. 1—19,26 juin: 3,10,17,24,31 juill.

CARTIERVILLE, rue Ranger, triplex, 3-6 appts. RIverside 7-3178. 1—223-2 R

CHALET à vendre, 2 appts, $450; 1451, blvd Laurentides, Cap-Saint-Martin, MOntcalm 9-6225. 1—222-3 R

CHATEAUGUAY HEIGHTS, Birch, split-level, 5 pièces, $13,900, petit comptant, WEllington 5-2407, WEllington 7-0826. 1—

CHATEAUGUAY HEIGHTS, Wright, bungalow 5 pièces, sous-sol, $14,900, petit comptant, conditions faciles, WEllington 5-2407, WEllington 7-0826. 1—

CHAUFFEUR demandé avec expérience d'épicerie. 250 Ste-Catherine est. 1—222-3 R

CHERRIER, Mentana environs, seulement $4,900 comptant, achèterait 4 étages. Occupation arrangeable. Prix $21,900. Balance facile, par mois. Visitez propriétaire, 3672 Mentana, 2 à 5 heures. 1—212-14 R

COIN RICHMOND - Grand Trunk, cottage, 8 appts éclairé, commercial. Propriétaire: WEllington 7-3047. 1—221-6 R

COMPTANT insignifiant, vraie beau bois maison, lac. CRescent 9-2981. 6—R

CONCIERGERIE de 6 grands logis et 1 grand magasin, à l'Epiphanie, logis libre pour acheteur, bon ordre, règlements de succession. CLairval 9-2025. LAfontaine 4-3791. 1—223-2

CONTRECOEUR maison d'été, tout meublé, grand terrain, bord de l'eau, 859 St-Laurent du Fleuve. 3—223-2 R

COTE-ST-PAUL, Roberval, duplex, 5 pièces, $13,200, comptant $1,700. WEllington 5-2407. CRescent 9-2660, DuBerger Realty Sales. 1—

COTE ST-PAUL, 5695 Brisset, face parc, 2e vacant 7 pièces, comptant $8,000. OLympia 9-1510, HUnter 8-0282. 1—220-4 R

COTTAGE 6 pièces, 2 chambre de bain tuile, rue Lang Chateauguay, $11,500, comptant $500 à $1,000, balance hypothèque $10,500. Intérêt 6%, société centrale d'hypothèque. MElrose 7-2394. Samedi MElrose 7-9780. 1—223-2 R

COTE-ST-PAUL, beau duplex, sous-sol, fournaise automatique, $13,500. POntiac 7-3704. 1—

COTTAGE à vendre, 7450 Molson, pas d'agents, cave finie. 1—223-2

COTTAGE, 9ième avenue et Jean-Talon, 6 appts plus solarium, sous-sol fini bois naturel, chambre à lessive, garage, tapis murs à murs. Terrain: 50 x 90. Prix: $16,500. Comptant environ $10,000. Balance payable 4½%. RAymond 2-4073. 1—213-7

CUVILLIER et Sherbrooke, 2-5, modernes, cave, système, haut $65. Bas libre $17,000. Balance facile. LAfontaine 6-2434. 1—222-3 R

DE GASPE, Villeray, 3-5. Revenu $2,100. Bonnes conditions. 7597 De Gaspé. 1—222-3R

DELAROCHE près Beaubien, 2-5, près église, école. Prix $12,800. hypothèque $5,500. RAymond 8-4258. 1—222-2 R

DELORIMIER 10460, duplex 4 appts fermés, garage, chauffage, cave 8 pieds, vrai bijou, bonnes conditions. Victor 4-3849. 1—223-2 R

DES CARRIERES, Rosemont, duplex, 5-3 pièces, chauffage individuel. Garage. Prix $32,000. Comptant $19,000. RAymond 2-5312. 1—10,15,16,22,23

DES BELGES près Crémazie, bon deux 5 pièces, planchers durs, façade 25 pieds, garage, boiseries naturelles, $14,500. Comptant moitié. CRescent 1-2589. 1—8,9,10,13

DEZERY-Rouen, triplex 4½-5-5, offres raisonnables acceptées. Rapportent $2,100 par année. S'adresser en anglais à MElrose 7-1218. 1—221-4 R

DROLET-CHERRIER, 3-7, logement libre. Prix $15,300. HUnter 1-0104. 1—R

DROLET-BEAUBIEN, 4-4, revenu $2,040. comptant $7,000. DUpont 7-4155. 1—222-3 R

DU HAVRE, Ontario, $17,500, revenu $2,592. CRescent 1-3618. 1—R

DUPLEX neuf, semi détaché, 2-5, Monsabré près Sherbrooke, prix $19,500. comptant raisonnable. RAymond 2-6152. 1—218-6 R

DUPLEX neuf, Montréal-Nord, 10951 London, 2-5½ fermés, système, garage, près église, école, centre d'achats haut loué, bas libre, payements mensuels $131 capital, taxe, intérêt. Comptant discuter. CLairval 6-6931. 1—219-9 R

DUPLEX Ville St-Laurent, 1315 Blvd Bois Franc près O'Brien, 2-5, neuf, moderne, garage, chauffage eau chaude. Haut loué $110. Bas libre, comptant $6,000. Prix $22,000. DUpont 7-2740. 1—218-26R

DUPLEX, 2-5, Papineau, Jean-Talon, système huile, eau chaude, bas libre, haut loué. Pas d'agents. RAymond 8-9950. CRescent 1-7995. 1—213-26 R

DUPLEX neuf, Tétreaultville, 2-5 moderne, système, garage. Coin Boyce et Hector. Soir: CRescent 2-2061. 1—217-26 R

1 Propriétés à vendre

Cité de Ste-Thérèse

Terrebonne Realties Regd.
présente des nouveaux

Cottages, bungalows et duplex

CONSTRUITS PAR
TOUCHETTE & ROCHON

Approuvés par la S.C.H.L.

TOUS LES SERVICES MUNICIPAUX TRES BELLE LOCATION A PROXIMITE DES ECOLES, EGLISES, TRANSPORTS.

Aussi peu que

$1,500 COMPTANT

Ouvert aux visiteurs de 1 à 9 hres p.m.

112, RUE BLAINVILLE

NATIONAL 5-1146
1—

SECTEUR DE ST-LAURENT

REDUIT A $11,900

Maison brique 6 pièces, en excellent état, près école et moyens transport, vivoir et salle à manger distincts, cheminée, cuisine ultra-moderne, 3 chambres, facilités de paiement convenant à acheteur. $2,500 comptant. Téléphonez à M. D'Andrade
WALKER REALTIES INC.
RIverside 8-7981 POntiac 6-6239
1—

Rosemont 5369 Bellechasse, triplex genre split-level

DU NOUVEAU

de luxe, près école, église, 1-6, 1-4, 1-3 appts, comptant requis $14,000, CLairval 6-7569. 1—215-12 R

DUPLEX très bien situé dans Tétreaultville, près autobus, école, bas 6 pièces, garage; haut 5 pièces. CLairval 6-2980. 1—4,10 R

DUPLEX de luxe, $21,500. Semi-détaché. 11 276 Edger, près Charleroi. 1—223-2 R

2 DUPLEX dans Longueuil, de 6 appts, grande cave en ciment, chauffage central ORléans 4-4461. 1—223-2 R

DUPLEX, 7, 8, Outremont, comptant, $5,000.00. Pas d'agent. REgent 9-0522.

DUPLEX moderne, partie nord $18,000. Comptant $4,000. RAymond 7-3747. 1—223-3

DUPLEX moderne, neuf, 2-5, détaché, système chauffage, garage. 2940 Mercier. CLairval 5-4274, CLairval 5-2071. 1—223-2 R

DUPLEX neuf, 2-5, très moderne, près Hochelaga, système eau chaude, garage, 2357 French, RAymond 8-2753. 1—223-2 R

2 DUPLEXES, à vendre, Ontario est, entre Cadillac et Bossuet, site commercial. Inf. RAymond 2-0773. 1—222-3R

DUPLEX 2-4, chauffés, fenêtres aluminium, salle de jeux, lavoir, 220, facilité transport, voisin écoles supérieures. Pas d'agents, après 6 heures. RAymond 2-9233. 1—222-4 R

DUPLEX, 2 garages, occupation, rue Delisle, revenu $948. Prix $7,000. Comptant discutable. POntiac 9-1491. 1—222-3 R

DUPLEX 2-5 appts, haut louer $75, Ahuntsic. DUpont 7-7010. 1—222-3

DUPLEX 2-5½ pièces fermées, 30 pieds façade, cave, garage, système air chaud, $3,000. comptant. DUpont 9-2848. 1—220-5 R

DUPLEX 2-4, fermé, garage, cave, système, 25 pieds façade, comptant $3,000. DUpont 9-2848. 1—220-5 R

DUVERNAY, bungalow 6 pièces à sacrifier. Comptant $3,500. MOntcalm 9-7701. 1—223-2

DUVERNAY, BUNGALOW 5 PIECES
Garage séparé. Occupation immédiate. $13,900. comptant: $1,000. DUpont 6-4277 1—8, 10

ELSDALE coin Iberville, face parc Molson, magnifique trois logis 8 pièces et trois logis 4 pièces, deux garages, cave cimentée, système chauffage, boiseries naturelles, en très bon ordre, $55,000. Occupation possible. CRescent 1-2589 1—8,9,10,13

ENTREPOT 20 x 40 avec maison 2-6, revenu $2,400. Prix $15,500. 1639 Nicolet, comptant $3,000. LAfontaine 5-9084. 1—

FRANÇAIS qui désirez acheter un commerce ou une propriété, appelez votre compatriote, Mme Lucette. Victor 2-8046. 1—223-8

FORT Chambly duplex 2-5, moderne, garage, cave, jardin, entrée asphalte OLympia 8-1031. 1—217-14R

HAYS, près Sherbrooke, bungalow moderne et attrayant, 4½ pièces, $8,900. comptant raisonnable. WEllington 5-2407; WEllington 7-0826. 1—

HOGAN près Sherbrooke, 4-4, neuf, "cold flat". Revenus $3,408. Comptant et prix à discuter. Pas d'agents. RAymond 1-7816 soir. 1—221-4 R

IL N'EN RESTE QU'UN
Six logis non chauffés. 2144 av. Beaconsfield, nord chemin Upper Lachine, 4½ vastes pièces distinctes chacun. Propriété neuve, mi-dégagée. Sous-sol élevé, 2 balcons, fournaises. Revenu $5,040. Prix $41,000. Comptant à débattre. Victor 5-2031. Après 9 p.m. MUrray 1-8719. 1—222-26 R

JEANNE-D'ARC, PRES SHERBROOKE ET PIE IX, BELLE PROPRIETE, GRAND PARTERRE, TERRAIN 81 x 107, 4 LOGEMENTS, GARAGE, BAS LIBRE, PAS D'AGENTS, CLAIRVAL 9-2135, LAFONTAINE 6-4428. 1—222-3R

JEAN TALON, 3290 Est, propriété, très bons revenus, logis libre 1—222-20R

JOLI triplex, $18,500. Comptant $8,000. Faut voir. RAymond 7-3747. 1—223-3

LAFLECHE, Murray, bungalow 3 pièces, terrain paysager, $4,200, comptant $100, payable loyer. WEllington 5-2407. WEllington 7-0826. 1—

8927 LAJEUNESSE, 3-4½, garage, $20,000. UNiversity 1-9493. Visible soir. 1—222-3

LAVAL-DULUTH coin triplex, magasin épicerie, comptant $3000. Prix $20,000. Propriétaire Victor 5-7870. CRescent 9-6954. 1—222-3

LAVAL-DES-RAPIDES, Brien, bungalow 5 pièces, sous-sol, système chauffage, terrain paysager, propriétaire transféré Ottawa, doit vendre. $11,300., modeste comptant, conditions faciles, WEllington 5-2407. WEllington 7-0826.

LAVAL OUEST, 19e Avenue, cottage 5½ pièces, $8,000. Conditions faciles. WEllington 5-2407. POntiac 8-5071. 1—

LAVAL OUEST, 8e Avenue, bungalow, 5 pièces, $7,500. Petit comptant. WEllington 5-2407. POntiac 8-5071. DuBerger Realty. 1—

LAVAL-DES-RAPIDES, bungalow, chauffage, 4½ pièces, $9,900. MOntcalm 9-4558. 1—R

LAVAL DES RAPIDES, 5 appts, garage, pelouse fleurs vivaces. 2166, 20 rue Verdi. MUrray 1-4082. 1—223-2

LAVAL-DES-RAPIDES, bungalow, 5 pièces modernes, terrain 50 x 97, grande cave, système, 220, $12,500, comptant à discuter. MOntcalm 9-4636, après 7 p.m. 1—222-2 R

3 LOGEMENTS, 9e Avenue, Ville Lasalle, à vendre. Informations à OXford 2-4226. 1—221-3 R

5 LOGEMENTS, 1 grand 6 pièces libre. 5673, 14e av., Rosemont. 1—222-3 R

4 LOGEMENTS à vendre. 5490 Beaubien. 1—219-6

LOGEMENT vacant, 6 pièces, 4299 Rivard, bas, 5 pièces, comptant $3,000, balance facile. OLympia 9-1510, HUnter 8-0282. 1—220-4 R

LONGUEUIL, duplex 2-5 pièces, prix $10,500, revenu $1,600, système chauffage central. ORléans 7-3835. 1—222-2

LONGUEUIL, Hawthorne, cottage 7 pièces, sous-sol, $13,500. Petit comptant WEllington 5-2407. WEllington 7-0826. 1—

LONGUEUIL, bungalow 6 pièces, 3 chambres à coucher, cave finie, grande salle de jeu 40 x 12, buanderie, grand terrain paysagé 114 x 60. $21,500. près écoles française et anglaise, 463 avenue St-Thomas. Téléphone: ORléans 7-1424. 1—217-8 R

MAGNIFIQUE bungalow 4 chambres à coucher dans l'est de Montréal, près centre d'achats Domaine, près des écoles, églises et autobus. CLairval 6-1587. 1—222-5R

Loyer élevé accentable. Envoyez description avec adresse de l'immeuble à: 338, 2e avenue, ville Lasalle. 2—220-6 R

LUXUEUX TRIPLEX
Ville St-Michel, 2-3½ grandes pièces, appareil chauffage à l'huile, grand sous-sol et garage. RAymond 8-0968, DUpont 8-1000. 1—211-26 R

MAISON 2 étages, façade pierre, 8 appts, extra bonne construction, système chauffage, coin Chambord Beaubien. $14,700 ou meilleure offre. 6375 Chambord. CRescent 9-6801. 1—223-2 R

MAISON neuve, semi-détachée, très bonnes conditions, petit comptant, 1065, 5e avenue, Pointe-aux-Trembles. MIssion 5-9844. 1—218-6R

MAISON à vendre. S'adresser 601 De Boucherville. CLairval 5-3436. 1—223-4R

MAISON 2 étages, semi-finie. Prix $4,500. Visible samedi, dimanche. 1176 Dollard, Ville Jacques-Cartier. 1—223-2 R

MAISON à vendre, 2 - 4 appts, grand terrain, 40 x 128. Pont-Viau. MOntcalm 9-5752. 1—223-2 R

MAISON brique, 7 pièces, plancher dur, système très propre. 2537 Rushbrooke, près Charlevoix, comptant $3,000. OLympia 9-1510, HUnter 8-0282. 1—220-4 R

MAISON à revenus, 6 logements 4½ pièces, bien éclairé, non chauffé, situé 6855, 27e Ave, Rosemont, près du centre d'achat Jean-Talon. Pas d'agent. S'adresser M. Léo-Paul Trottier, 145 Desilets, Trois-Rivières tél. FR. 5-3226. 1—223-7

MAISON à vendre, terrain 50 x 100, bonne condition. 12662 Boul. Gouin est, MOnument 5-3405. 1—223-8 R

1 Propriétés à vendre

ATTENTION

A ST-VINCENT-DE-PAUL

6 MODELES DE BUNGALOWS ET SPLITS LEVELS

dans nouveau développement, en face du numéro 3800 Boul. Levesque, ¼ de mille à l'ouest du pont de St-Vincent de Paul.

OUVERTS AUX VISITEURS

SAMEDI ET DIMANCHE
11 ET 12 JUILLET
2 A 5 P.M.

POUR INFORMATIONS APPELEZ:
O. G. CHARLEBOIS: Victor 5-1144
Soir: RAymond 1-8886
J. REAL JEANNEAU: Victor 5-1144
Soir: MUrray 4-2102

ARMAND DES ROSIERS INC.

Membre de la Chambre d'Immeuble de Montréal
1—223-2

VILLE D'ANJOU

PLACE BELLEFONTAINE

Duplex moderne, neuf, 5½ et 5½ pièces, garage, quelques-uns de prêts pour occupation immédiate.
Direction: Suivez Sherbrooke, tournez au nord sur Beaugrand et suivez nos flèches indiquant les duplexes Place Bellefontaine. Ouvert pour inspection 7 à 9 p.m. tous les jours, samedi et dimanche 1 à 6 p.m. Pour plus d'informations appelez M. A. Bonnell, CLairval 6-4879 ou Riverside 8-7351. 1—10,13,15

MAISON 2 - 5 pièces, neuf, 2 étages, située à 389 St-Hubert, Pont-Viau. 1—222-3 R

MAISON à vendre ou à échanger à Vaudreuil. Bord de l'eau, sur la route 2. Toronto. LAfontaine 3-3822. 1—R

MAISON, 2 ans à vendre. Revenu $2,200. S'adresser 3571 Dandurand, entre 7 et 10 p.m., lundi au vendredi. 1—215-26 R

MAISON à vendre, avec logis libre 4 pièces. ORléans 7-2643. 1—221-6 R

MAISON 3 logements, bien finie, près centre d'Achats, ville Jacques-Cartier, 1242 Grant. ORléans 4-1265. 1—3,7,10,14,17 R

2 MAISONS à revenu, semi détaché, 3 logements, 4 appts fermé, neuf, pas chauffé. Visible 10548-10556 De Martigny HUnter 8-5221. DUpont 7-9063. 1—3,7,8,9,10 R

6 - 4½, MARSEILLES et Désormeaux, $15,000. comptant. Rapporte $4,740. Prix $37,000 CLairval 6-3041. 1—194-26 R

MONTREAL-NORD
Alfred, cottage semi-détaché garage, système, fenêtres aluminium, très propre. Pas d'agents. Prix $13,000. Soir: DAniel 2-7677. 1—218-7 R

MONTREAL-NORD
2-5 appts, brique, 220, plâtre, planchers durs, près école, $12,800. Comptant $3,000. 10,407 Leblanc. DUpont 8-3647 1—222-2 R

MONTREAL-NORD, duplex semi détaché, 2-5½, loué haut et bas, hypothèque 5%. Prix $20,000. Comptant à discuter.

Roxboro, duplex semi détaché, 2-5½, garage, haut loué $95. Prix $21,950. Comptant à discuter. MUrray 4-3307. 1—9,10,11,16,17,18 R

MONTREAL-NORD, De Castille, commerciale, construction neuve, 1 grand magasin et 1 grand 4 pièces avec système central. Prix $2,1000. Comptant $5,000. RAymond 8-2660. 1—10,13

MONTREAL-NORD, duplex 2-5 pièces, 10,890 Plaza, neuf, petite acompte. Pas d'agents. DUpont 1-6724. 1—211-15 R

N.D.G., Oxford, beau duplex, deux 6½ pièces, système chauffage individuel, $17,500, comptant $2,500. WEllington 5-2407. 1—

NORD 2-4 fermées, cave, système. Comptant $5,000. $14,800. RAymond 7-3747. 1—223-3

NORD, duplex, triplex $6,000. comptant, garage, parc, bon revenu. Balance facile. CRescent 9-6954-Victor 5-7870. 1—4,6,8,10 R

NOUVEAUX duplex et triplex de luxe, 5010, boul. Gouin ouest. Face à La Capricieuse. Finition chêne Chambre bain couleur. Châssis Rusco. Garage. RIverside 7-3771, Riverside 4-1707 1—217-26 R

OCCASION UNIQUE
POUR DEVENIR PROPRIETAIRE
Duplex, bungalows, $1,000 comptant, possession immédiate, aucun frais additionnel hypothèque 25 ans, intérêt 6%. RAymond 2-4369. 1—218-6 R

ORFORD LAKE, bungalow 6 pièces, près lac, chauffage et plomberie moderne, terrain paysager, fleurs, jardin, aussi 2 bungalows pour invités, près gare, plage, aubaine, valeur $13,000, offert à $7,500 pour vente immédiate, WEllington 5-2407, WEllington 7-0826, DuBerger Realty. 1—

PARC EXTENSION
Dilila Construction offre une vente spéciale de 8-3 qui rapportent $5,600, par année pour seulement $36,500. Situé à 7487 Durocher et 7422 Champagneur, 2 minutes au nord de Jean-Talon. Appelez DUpont 9-8779. 1—222-3 R

PARTIE est, 6 logis. Revenu $4,728. Comptant $12,000. RAymond 7-4881. 1—223-3

PARC EXTENSION, près Jean-Talon, duplex 2-5, eau chaude, chauffage automatique huile, 220, bas libre. Aussi lot vacant 25 x 74. Pas d'agents. CRescent 6-7830. 1—223-2 R

PAUL PAU, près Sherbrooke, cottage 6 pièces, $9,200. Comptant $700. Faut vendre. WEllington 5-2407. WEllington 7-0826. 1—

PEINTRE demande ouvrage soir, fins semaine, temps partiel. LAfontaine 1-7775. 166—10,11,17,18,24,25,31 juillet, 1 août R

5 PIECES avec garage, $200. comptant, balance $40. par mois, capital et intérêts, vraie aubaine. MUrray 9-0153. 1—8, 10

PLACEMENT avantageux, 6-4½ neuve, $36,500. comptant $12,000. Revenus $4,800. 4600 Paul-Pau, CLairval 9-4550. 1—200-26R

PAS D'AGENTS
Maison à vendre, $14,500. 3-4. Eau chaude, 220. Revenu annuel $1,740. CRescent 1-6838. 1—223-2 R

PLACEMENT, vieille propriété, 2-6, 2-4, 2-3, 1 restaurant, $4128 revenu, $12,000 comptant, balance hypothèque. DUpont 8-9205. 1—220-4

PLACEMENT, Cartierville, $69,000 revenu, pour $115,000 comptant, balance hypothèque. DUpont 8-9204. 1—220-4

PLACEMENT, nord, 6 logis. Revenu $4,560. Comptant $12,000. RAymond 7-4881. 1—223-3

PLACEMENT. Du constructeur, maison 8 appts, pas chauffé, neuf, moderne, tout loué; locataires choisis. 8 logements, 4½ grandes chambres. Revenu $6,312, comptant et prix à discuter. RAymond 8-2345. 1—218-26 R

PLACEMENT, 6-4, neuf, rapporte $4,074, comptant discutable, 10,910 Paris, Mtl-nord. DUpont 8-1891. 1—223-4 R

PLACEMENT, directement du constructeur, 2025 Boul Grand, nord chemin Upper Lachine. Immeuble neuf, semi-dégagé, 20 appartements chauffés, tout aménagés, loués. Revenu $25,000. Comptant $50,000 et plus. Victor 5-2031. Après 9 p.m. MUrray 1-8719. 1—222-26 R

PLACEMENT rue De Lorimier et St-Joseph, 9 logements, revenu $8,880. Prix $63,000. Immeubles Impérial. RAymond 2-7605. 1—7,10

PLACEMENT, 4-4, neuf, "cold flat". Revenus $3,408. Nagan, Sherbrooke. Pas d'agents. REgent 1-7816 soir. 1—221-4 R

PLACEMENT, 6-4½ neuf, tout loué, revenu $4,700. Prix $36,500. Comptant $5,000. 11056 Hébert, Montréal-Nord coin Charleroi. RAymond 2-7491. 1—221-4 R

PLACEMENT, 6-4½, semi détaché. Revenus $4900. Prix $38000. 6985 8e Avenue Rosemont. Propriétaire. REgent 3-6203. 1—223-5 R

PLACEMENT 6-6, pas chauffés, sur De-Montigny, près Visitation Revenu $4,320. LAfontaine 2-5656. 1—221-4 R

PONT-VIAU, 5e Avenue, bungalow 7½ pièces, terrain paysager, patio en arrière, aubaine $15,700, petit comptant. WEllington 5-2407, WEllington 7-0826. 1—

PONT-VIAU, St-Hubert, bungalow 5 pièces, $7,700, conditions faciles. WEllington 5-2407. CRescent 9-2660. 1—

PONT-VIAU, Jubinville, bungalow 5 pièces, brique pierre, doit vendre, $11,900, comptant raisonnable, WEllington 5-2407. WEllington 7-0826. 1—

POINTE-AUX-TREMBLES, 8e Avenue, bungalow brique, $13,700. WEllington 5-2407, CRescent 9-2660. 1—

POINTE-ST-CHARLES, duplex 5-6 pièces, construction brique, taxes peu élevées, $11,300. comptant $2,960. POntiac 7-3704. 1—

POINTE-AUX-TREMBLES, bungalow 5 appts, fini pierre et brique, cave, $300. comptant. DUpont 9-0900. 1—221-4 R

PRES Mt-Royal, Chambord, 3 beaux logements, libres, modernisés. Comptant $5,000. Balance facile. LAfontaine 4-7267. 1—222-3 R

PREVILLE, Lapinière, Duplex, deux 4 pièces, $11,200, comptant $1,200. WEllington 5-2407. WEllington 7-0826. 1—

PRIX DE VENTE RAPIDE
District Pie IX, 8 logements neufs de 4½ grandes chambres séparées, loués pour 2 ans, seulement $41,000. Revenu $6,312. Dépenses et taxes $760. Comptant $12,000. WEllington 4-1447. (Matin jusqu'à 8.30. Soir entre 7 et 9). Pas d'agents. 1—223-3

PRIEUR-BRUXELLES, triplex 6, 2-3, neuf, système eau chaude, $23,500. Comptant $6,000. MOntcalm 9-7701. 1—223-2

PROPRIETE avec restaurant, 2 logis, 2 garages, situé près du bord de l'eau. 1514 St-Joseph, Lachine. 1—223-3

1 Propriétés à vendre

REDPATH OFFRE

SUR LE BORD DU LAC ST-LOUIS

REGION BAIE DE VALOIS
REDUIT A $16,000
7 PIECES TRES SPACIEUSES

Rez-de-chaussée, vivoir 20 x 14, cheminée, salle à manger 14 x 13, cuisine 13 x 12, comptoir-casse-croûte, chambre divers usages 13 x 12, solarium 13 x 9. A l'étage: 4 chambres 16 x 12, 13 x 11, 12 x 10, 10 x 9, salle de bain. C'est une vieille maison à proximité du chemin Lakeshore, à quelques pas de l'école et l'église. Chauffage économique dans plinthes. Moins de $200 de taxes. Arbres et conifères superbes. Grosse hypothèque, $3,000 comptant.

DETAILS SUPPLEMENTAIRES EN TELEPHONANT A M. E. McDONALD
MElrose 7-5154 MElrose 1-1847

REDPATH REALTIES LTD.

30 CHEMIN DE LA GARE, STATHMORE
1—

PROPRIETE 11 ans, avec restaurant près école, terrain de jeu. 7709 De Lavaltrie, Longue-Pointe. 1—223-2 R

PROPRIETE 6 logements rapporte $4,680. LAfontaine 2-0228. Visible 5 à 8 soir. 1—221-3 R

PROPRIETE, 8 pièces, bas 4, haut 4. Terrain 50 x 85. Appelez DUpont 7-9713. 1—222-3 R

PROPRIETE commerciale 1263-65 Laurier-Est, incluant 3 bachelors meublés et 1 magasin. Revenu $3580. Comptant $12,500. LAfontaine 1-8093. 1—218-7R

PONT-VIAU
Bungalow 5 appts, système, chambre de bain tuile, garage, près école, église, centre achats. 630 St-André, Pont-Viau. 1—223-2

POUR LE PRIX D'UN BUNGALOW
2-4 appts fermés, Ste-Rose est, près terminus autobus, école, église, garage, terrassement avant et arrière, patio, cuisine d'été, haut loué $60, par mois, système à chauffage, cave fine, comprenant 1 playroom combiné d'un atelier, 1 salon fini Knotty Pine et 1 chambre à lavage, 300 pieds du bord de l'eau, 220, 100 ampères. Plymouth 56 compris, $12,900. Comptant discutable. NAtional 5-2160. 1—223-2

RACHEL - Frontenac, 2-5, planchers durs, chambre bain tuile. Pour $14,000. Mlle Nobert, Victor 5-6231. 1—7,8,9,13

RIVE SUD, Daniel, 8 flats 3 pièces, $31,500, modeste comptant, $4440 revenu. WEllington 5-2407, WEllington 7-0826. 1—

RIVIERE-DES-PRAIRIES, 62e Avenue, bungalow 4 pièces, $9000, conditions faciles, WEllington 5-2407, CRescent 9-2660. 1—

RIVE SUD, Verchères, bungalow 4 pièces, grand terrain, $5,900, modeste comptant, WEllington 5-2407, WEllington 7-0826. 1—

RIVARD-DULUTH, cottage rénové, occupation 90 jours, comptant $3000. Prix $11,500. Victor 5-7870. CRescent 9-6954. 1—222-3

ROSEMONT 2 modèles de triplex modernes, sur 44ième Ave Nord Bélanger. Triplex No 1, 1-5, 2-3 appts, no 2, 1-6, 1-4, 1-3 appts. S.C. H. L. 6% d'intérêt, comptant requis $6,000 et plus, rue pavée. CLairval 6-7569. 1—215-12 R

ROSEMONT, 43e ave triplex, très luxueux, sous-sol fini, $37,000 — $17,000. 5½%. Comptant $10,000. CLairval 9-2757. 1—213-26 R

ROSEMONT duplex haut et bas chauffés, coin rue. Prix raisonnable 5445 St-Zotique. RAymond 2-3776. 1—218-7R

ROSEMONT, pour vente rapide, 1-8 pièces, 4-5, détaché, ultra-moderne, finition chêne deluxe, salon, salle à dîner, cuisine finie cèdre noueux (knotty pine), avec laveuse à vaisselle, poêle électrique, frigidaire, 4 grandes chambres à coucher, salle à télévision ou jeux, salle de bain avec double vanité, chûte à linge, etc. WEllington 3-7178, entre midi 6 p.m. 1—222-3 R

ROSEMONT, 5e avenue, Masson, 2-5, excellent état. Seulement $1,900 comptant. Facilités pour solde. Libre sur arrangements. Prix: $11,900. Propriétaire à 5327, 5e Avenue, de 2 à 5. Le soir: HUnter 4-6743. 1—220-6R

ROSEMONT 43, bungalow 1 étage, 5 pièces. Système chauffage. Parquets bois dur. Aubaine à $11,500. prix total. Seul acheteur. Propriétaire, après 5 p.m. RAymond 7-5769. 1—222-2 R

ROSEMONT, libre, voisin de l'église, autobus, magasins, 1 étage, brique, 5½ pièces, cave 7 pieds, système huile, eau chaude, 220 armoires de cuisine modernes garage, taxes $135. $10,900, comptant $4,000 ou plus. 5644, 18e Ave, près Dandurant. Pour visiter, R. Bourbonnais. RAymond 1-8860. 1—221-5

ROSEMONT, 21e avenue près Beaubien, propriété semi-détachée, 30 x 43, chauffage central, chambre de lavage à côté de la cuisine, rapporte $3,300, comptant $8,500. RAymond 9-1574. 1—221-3 R

ROSEMONT 5434, 13e ave, duplex 2 - 5, système eau chaude, vacant, doit vendre, quitte le pays. 1—223-3

ROSEMONT, 30e Avenue, près Beaubien, cottage, 5 pièces, chauffage central, fenêtres et portes aluminium, $10,950. Comptant $1,200. WEllington 5-2407, WEllington 7-0826. 1—

ROSEMONT, 30e Avenue, cottage 5 pièces, sous-sol, chauffage central, $11,500, Comptant $1,000. WEllington 5-2407, WEllington 7-0826. 1—

ROSEMONT, 24e Avenue, cottage brique 5 pièces, $11,000, comptant $1,500. WEllington 5-2407; CRescent 9-2660. 1—

ROSEMONT, 6375, 45e avenue, duplex, 2-5½, semi-détaché, sous-sol fini, très beau site. 1—223-2 R

ROSEMONT, 8e ave près Masson, 2 étages, 3 logements, système, garage, $17,000. Comptant $6000. Cause maladie. LAfontaine 1-4604. LAfontaine 6-2987. 1—221-3 R

ROSEMONT 6541, 28e, 6 logements, 3-3, 3-3½, chauffé, avec frigidaire, poêle, prélarts, rapporte $4560 pour $30,800. RAymond 7-3474. 1—222-3R

ROSEMONT, triplex semi-détaché, très luxueux, cave finie. Prix à discuter. RAymond 2-4693. RAymond 2-7197. 1—221-3

RUE FRENCH, Tétreaultville, 2 étages, 2 logements 5 pièces, propriété neuve 2 ans, système, garage, $18,000. Comptant $7000. Cause maladie. LAfontaine 1-4604. LAfontaine 6-2987. 1—221-3 R

2131 SHERBROOKE EST, 2-5, $16,500, occupation 2e étage. UNiversity 1-9493. 1—222-3

STE-Catherine est 4 logis, un magasin, libre à acheteur. Prix $27,000. Revenu $3,624. Comptant $5,000. M. Bélanger. LAfontaine 5-9554. 1—

ST-CONSTANT, maison sur grand terrain, moitié fini. Après 4 hres. MElrose 7-7589. 1—222-3 R

ST-DENIS près Bellechasse, 6 logis, 2 - 7, 2 - 5, 2 - 6. Revenu $3,264. Victor 5-1872; Victor 4-7101. 1—222-3 R

ST-DOMINIQUE près Fairmount, duplex, 6 et 5 pièces, $9,000. Petit comptant. WEllington 5-2407. WEllington 7-0826.

ST-EUSTACHE, Duquette, 2 maisons, 4 et 3 pièces, seulement $7,700, petit comptant, conditions faciles. WEllington 5-2407, POntiac 8-5071. 1—

ST-EUSTACHE, 12e Avenue, bungalow 7 pièces, $8,200. Petit comptant. WEllington 5-2407, WEllington 7-0826. DuBerger Realty Sales. 1—

ST-EUSTACHE, boulevard du Lac, triplex avec magasin, $22,500, comptant $5,000. WEllington 5-2407, POntiac 8-5071. 1—

ST-GERARD près Villeray, 3 étages, 4 logis, planchers durs, bas libre. CRescent 9-9519. 1—10,13,14

ST-GERMAIN et Sherbrooke, 1-6, 2-3, bas vacant, garage. Comptant $5000. Prix $15,500. Particulier. NAtional 5-2008. 1—220-4R

STE - JULIENNE, hiver-été, terrain 275 x 125. Informations, F. Castonguay, Victor 5-1697, jour seulement. 1—221-10 R

ST-LAMBERT, duplex 5½, 6, 25 ans, mur mitoyen, 1½ salle de bain, chambre à laver, soubassement fini, chauffage eau chaude, tapis mur à mur, pas d'agents. ORchard 1-5177. 1—223-2R

ST-LAMBERT
$5000, rue Hickson, semi détaché 11 appartements pratiquement tout meublé. Prix $19,500. Comptant requis $5,000. Inf. Victor 2-8046. 1—223-3

ST-MARTIN, 3 chambres, living-room, foyer, dînette, cuisine, breakfast nook sous-sol 8 pieds, 700 pieds centre achats, 1212 Val Martin. MUrray 1-7227. 1—222-2

ST-MICHEL, 4180 DesCôtes, 8 logements 4½ appts, fermés neufs, escaliers terrazzo, chambre bain tuile. NAtional 5-1402. 1—222-4 R

SPLIT-LEVEL, 7 pièces, 162, 3e rue, Pont-Viau, $18,000 dont $3,000 à $4,000 comptant. S'adresser à Labco Realties, RIverside 8-6395. 1—223-2

TETRAULTVILLE, Paul Pau, vétérans, 6 pièces, excellentes conditions, $9,200, comptant $500, conditions faciles. WEllington 5-2407, CRescent 9-2660.

TETREAULTVILLE, 2-6, avec terrain, 25x100, $17,500, comptant $5,000. CLairval 5-1162. 1—223-2 R

TETRAULTVILLE, Mousseau, bungalow brique 6 pièces, 2 pièces au sous-sol, moderne, bons revenus, $17,500, comptant $2,500. WEllington 5-2407, CRescent 9-2660. 1—

TETREAULTVILLE, 8700 Dubuisson, près Desormeaux, 3-5 neufs, très modernes hangars, commercial. Revenu $2,700. Prix $21,500. Comptant $6,500. CLairval 9-6046. 1—9,10,11,16,17,18 R

TRIPLEX, Montréal-Nord, 3-6, revenu $2820. Comptant $3500. MIssion 5-3984. 1—217-8R

TRIPLEX 2 ans, Montréal-Nord, 5080 Charleroi. RAymond 8-8912. 1—210-26 R

TRIPLEX neuf, 2259 rue Viel, hypothèque $17,500. Revenu $3,600 Riverside 8-7957. Soir, RIverside 7-6919 1—220-5 R

TRIPLEX $15,000., revenu $1,740. Comptant $3,000. Pas d'agents. CLairval 5-0293. 1—220-5 R

TRIPLEX: 6754, 31e avenue, Rosemont. Système de chauffage, garage. Duplex: 3305 Paul-Pau, près Sherbrooke.
3-4 appts, 5325 Cadillac. RAymond 7-9021. 1—218-12 R

LES ANNONCES CLASSÉES DE LA PRESSE • APPELEZ VIctor 4-3711

1 Propriétés à vendre

REDPATH
OFFRE
VILLE ST-MICHEL
COTTAGE 6 PIECES

Situé dans beau quartier paisible, près écoles et moyens de transport, ce cottage 6 pièces est sur un grand et attrayant terrain. Le rez-de-chaussée est pourvu d'une cheminée et de vastes placards, spacieux vivoir à fenêtre panoramique, grande cuisine moderne ayant coin à déjeuner à même, salle à manger à fenêtre panoramique. A l'étage, palier donnant à 3 chambres et spacieuse salle de bain à carrelage de couleur. Chauffage central huile par radiateurs. Loyer modique de $57.64 par mois comprenant capital, intérêt et taxes. Comptant minimum requis: $5,000. Inscription photo coop. no 10856. Prix: $15,000.

A. ALFILE
Victor 2-1104 Soir: REgent 8-7295

REDPATH REALTIES LTD.
2007 av. Union Victor 2-1104
1—

TRIPLEX, Mtl-Nord. CLairval 5-4426. 1—221-7 R

TRIPLEX neuf à vendre à 7084, 18e Avenue, entre Jean-Talon, Bélanger. 1—221-4 R

TRIPLEX rue Des Erables, 2 étages, garage, 1-7, 1-4, 1-3. RAymond 2-4693. 1—221-3

TRIPLEX neuf 30 x 40, 1-6, 2-3, semi-détaché, garage, chauffage bas. 9080 Marseille. RAymond 7-5657, RAymond 7-9021. 1—221-5R

TRIPLEX 2-5½, 1-4½, revenu $2,800., hypothèque à 5½%, comptant discutable, près centre d'achats, église, transport. DUpont 9-1183. 1—3,4,10,11,17,18,24,25,31 R

TRIPLEX 3-4½, semi-détaché, pierre et brique, chauffage central $22,000, comptant à discuter. 277 et 279 Jubinville, Pont-Viau. MOntcalm 9-6854. 1—8,9,10,11,17,18,22,23,31 juillet 1er août R

TRIPLEX neuf, semi-détaché, 31 x 43, 1-6, 2-3, plus 1-3 sous-sol, garage chauffage bas. 10,839 Paris, Mtl-nord. DUpont 8-1891. 1—223-4 R

TRIPLEX, 32 x 45, garage, terrain 50 x 100, boul. Pie IX. $12,000 comptant, sous-sol prêt pour bureaux. RAymond 8-6753. 1—223-2 R

TRIPLEX, qualité, très moderne, chauffé, 31½ x 40, 2 garages, 2 rues d'église, école. Montréal-Nord, ouest Pie IX. $25,000. DUpont 9-7624. 1—223-6 R

TRIPLEX détaché, de luxe, neuf, 1-7, 2-3, garage. Prix $26,800, comptant $8,000. DAniel 2-3116. 1—10,11,17,18,24,25 R

VACANT 2582 St-Donat, 2 appts, conditions faciles. CLairval 5-0443. 1—R

VERDUN, 3867 Joseph, 3 logis 6 pièces, comptant $6,000, balance facile. OLympia 9-1510, HUnter 8-0282. 1—220-4 R

VERDUN, aubaine, propriétaire quitte ville, beaux triplex $28,800. POntiac 7-1248. 1—215-26 R

VERDUN, propriété 2 logis, 4 et 5 pièces, pierre et brique, fournaise à eau chaude, sous-sol fini, boiserie frêne. Libre. Prix $22,500. Reeds, 4834 Verdun. POntiac 9-2718. Soir: POntiac 7-0539. 1—221-3

VERDUN, parc Crawford, cottage 5 pièces, dégagé, fournaise à eau chaude, garage. Terrain paysager. Prix $16,000. Facilités de paiement. 4834 Verdun. POntiac 9-2718. Soir: POntiac 7-0539. 1—221-3

VILLE ST-MICHEL
DUPLEX DES PLUS ATTRAYANTS

22 — 2-4 pièces fermées, bas chauffé, 8911, 7e avenue angle 39e rue, prix $16,500, comptant $3,500.

4 — 2-3 pièces, garage 2 autos, bas chauffé, 8854 9e avenue, prix $19,500., comptant $5,000.
On peut visiter
Marum & Czak Enterprises
RAymond 1-7544 — RAymond 9-4631 1—223-2 R

VILLE JACQUES-CARTIER: bungalows neufs 5 appts, brique, pierre, intérieur semi-fini, cave, 220. Prix $7,200; comptant $800; balance facile. ORléans 4-7204. 1—221-4 R

VILLE Lasalle près Seagram, 4 plain-pieds 4 pièces chacun, garage, $26,000, revenu annuel $3200. M. Frank, VIctor 2-8501 le soir, HUnter 1-2957. 1—

VILLE-JACQUES-CARTIER, Bréboeuf, bungalow 5 pièces, fini partiellement. $5,900, comptant $100, $45 mensuellement. WEllington 5-2407, WEllington 7-0826. DuBerger Realty Sales. 1—

VILLE JACQUES-CARTIER, Curé-Poirier, près centre d'achat, sous-sol, 220, commodités, $8,000, comptant $300, conditions faciles. WEllington 5-2407, WEllington 7-0826. 1—

VILLE LASALLE, propriété dégagée, 4 logis de 3, 4 et 5 pièces, salles de bain carrelées, escaliers terrazo, garage. Bas de 5 pièces libre à l'acheteur. Reeds 4834 Verdun. POntiac 9-2718. Soir: POntiac 7-0539. 1—221-3

VILLE JACQUES-CARTIER, Remillard, cottage, 5 pièces, $6,500. Comptant $100. Conditions faciles. WEllington 5-2407. WEllington 7-0826. 1—

VILLE JACQUES-CARTIER, Point Carré, duplex 6 pièces, $13,900. WEllington 5-2407, WEllington 7-0826. 1—

VILLE St-Laurent, cottage semi-détaché, coin Decelles Leduc, 6 pièces et sous-sol fini, meublé, grand terrain paysagé, $24,500, tapis linoléum, poêle électrique, possession immédiate, termes faciles. Riverside 7-4273. 1—R

VILLE St-Michel, maison seule, brique et pierre, 2 terrains paysager, 4 appts, cave, garage. Prix $12,500, comptant $5,500. Faut voir. Pas d'agents. 7310 Musset. RAymond 2-9272. 1—3,4,9,10,11R

VILLE LASALLE (Alepins), triplex moderne semi-détaché, garage, logis libre, fournaise automatique, prix raisonnable. POntiac 7-3704. 1—

VILLE EMARD 1-6, 2-3, cave 9 pieds, système, garage, libre août. POntiac 7-8257. 1—222-2

VILLE LASALLE près Newman, 4 logis neufs, détaché, 3 et 4 pièces chacun, escalier terrazzo, revenu $3,200. Prix $27,000. Comptant $13,500. POntiac 7-7743. 1—10,13

VILLE-EMARD rue Emard près Angers, 1-6, 2-3, système, faut voir. POntiac 6-8551. Soir, POntiac 7-2403. 1—222-3

VILLE JACQUES-CARTIER: 7 pièces, sous-sol, $500 comptant. ORléans 4-8171. 1—26 juin,3,10,17,24,31 juill.

VILLE LAFLECHE, duplex $11,000. Comptant $750. Revenu $110. ORléans 4-8171. 1—26 juin 3,10,17,24,31 juil.

VILLE-EMARD, triplex, $21,000. Revenus $2,340. Pas d'agents. POntiac 7-0379. 1—206-26 R

2 Propriétés demandées

ABSOLUMENT besoin de propriétés pour placement, argent comptant. WEllington 2-4379. 2—218-26

ABSOLUMENT besoin propriétés de 15 à 35 ans pour clients intéressés Montréal et ses environs. Phil Beaulieu, CRescent 6-8493. 2—6,8,10

ABSOLUMENT BESOIN TOUTES SORTES DE PROPRIETES. LAFONTAINE 6-7777. 2—211-26

ACHETERIEZ-VOUS autos, argent, pour votre maison? particulier. CLairval 6-8693. 2—9,10,13,14,15,16 R

ACHETERAIS COMPTANT, BAS VILLE OU CENTRE, VIEILLE PDOPRIETE, BESOIN REPARATION OU NON. REGENT 3-6950. 2—215-15-R

ACHETERAIS, central, plusieurs logis, vieille propriété. Particulier. CLairval 9-8168. 2—204-26 R

ACHETERAIS bonne propriété. Mme Demers, 1290 S. Denis, suite 106. UNiversity 1-9493. VIctor 5-6428. 2—217-25

ACHETERAIS propriété Pont-Viau ou environs. MOntcalm 9-7136. 2—216-12

ACHETERAIS argent comptant propriété ou terrain. Ecrire 2457 Monsabré, Montréal. 2—213-26 R

AI BESOIN nord, duplex ou triplex, bonne condition. Bas comptant. Leblond. VIctor 5-7870. CRescent 9-6954. 2—4,6,8,10 R

AI CLIENTS pour duplex et triplex, Côte-des-Neiges, St-Denis, Papineau. Très sérieux. Y. G. Immeubles Satellite. 7026 St-Hubert. CRescent 3-1725. 2—222-3 R

AVONS clients pour tous genres de propriétés, commerce, motels, hôtels, à prix d'aubaine. RAymond 2-4693. 2—221-3

BESOIN propriété, commerces tous genres. LAfontaine 1-5619, soir CLairval 9-2790. 2—222-26 R

CLIENTS sérieux pour propriétés dans Ville Mt-Royal ou Hampstead. B. C. Immeubles Satellite, 7026 St-Hubert. CRescent 3-1725. 2—222-3 R

DEMANDE tous genres de propriétés ou commerces. Vendra rapidement. L. Gingras. RAymond 2-3773. 2—219-6 R

DONNERAIS acompte sur propriété Buick 1954, hardtop 2 tons automatique, en parfait ordre, cause mortalité. Ecrire Case 4842, La Presse. 2—223-2 R

LOUERAIS avec option d'achat, maison de campagne ou banlieue ouest de Montréal. REgent 1-5410. 2—R

MAISON rapport environ $200,000, comptant, pas d'agent. WEllington 5-6868; WEllington 5-2863. 2—10,13,14

MONTANT substantiel pour duplex, bonnes conditions, logis libre. VIctor 5-3950. 2—222-2

MONTREAL-OUEST, N.D.G., Westmount, avons acheteurs sérieux. WEllington 7-0826. 2—10,13,14

PETIT bungalow ou duplex, Montréal-Est, Maisonneuve ou Rosemont. Comptant. CRescent 9-2660. 2—10,13,14

PARTICULIER à particulier, désire vieilles propriétés. RAymond 8-2685. 2—204-26 R

ROSEMONT et est ville, vétérans, comptant appréciable. WEllington 5-2863. 2—10,13,14

TRIPLEX au nord ou Rosemont, agent. CRescent 3-1725. 2—222-3 R

VERDUN, Ville LaSalle, à bas prix, ancienne construction, besoin urgent. POntiac 8-5071. 2—10,13,14

2-A Cottages à vendre

AUBAINE
Cottage 6 appts modernes. Aucune offre raisonnable refusée. 7471—1ère Avenue, Ville St-Michel. RAymond 8-0222. 2A—222-3 R

ABORD A PLOUFFE, près boul. Levesque, cottage, 2 logements avec bain, 1-4½, 1-2½, terrasse, beau jardin, près église, école, rivière. MUrray 4-4295. 2A—222-3 R

AHUNTSIC cottage 5 pièces fermées, finition frêne, système à l'huile. Près école, magasin, autobus. $14,000 comptant $5,000. Soir DUpont 1-2630. 2A—218-6 R

BOUL. GOUIN, OUEST PIE IX
Cottage 11 pièces, garage double, 23,000 pieds terrain sur rivière. DUpont 9-5438, entre 5 et 9 P.M. 2A—220-4R

COTTAGE à vendre 5 appts, fait à neuf. Comptant discutable. Pas d'agents. 6825, 29e avenue, Rosemont. RAymond 2-3493. 2A—221-4 R

COTTAGE à vendre 8 pièces, garage pour 2 chars ou atelier. DUpont 7-8375. 2A—223-2 R

COTTAGE moderne en excellente condition, 14 pièces, comprenant bureau, près église, école, idéal pour professionnel, maison de convalescence ou de pension, occasion exceptionnelle. Pour informations, St-Sauveur des Monts, CApital 7-2670. 2A—222-7 R

ROSEMERE
Petite île
1 acre, cottage d'été meublé, électricité. P. Wagner. REgent 9-2826. 2A—223-2 R

ST-LAURENT, cottage 6 pièces près train, autobus, magasins, école. $16,800. Fort paiement comptant, propriétaire transféré. RIverside 7-7422. 2A—222-3 R

SUR LE CHEMIN CHAMBLY passé St-Hubert, 4 appts avec grande véranda et garage, meublés si désiré. Cause mortalité, 15 Briand, ville Jacques-Cartier. ORléans 4-6937; après 6 h., ORléans 6-2190. 2A—222-3 R

OUTREMONT
De L'Epée, 9 pièces, cuisine moderne, sous-sol fini, garage double. Occupation, $24,000.
Rue Bernard, près Davaar, détaché, 8 pièces, cave finie, garage, grand terrain. Occupation 3 mois. $26,000.
Beloeil, détaché, 8 pièces, garage, grand terrain. Occupation. $55,000. André Dion. Bureau jour: VIctor 5-3920. 2A—219-5

3 Propriétés de campagne à vendre

A BELLE PLAGE, maison neuve, 6 appts, en pierre naturelle, électricité, eau, cave en ciment, bon prix. Téléphoner 4213 — Vaudreuil. 3—222-2 R

A EAST GREENFIELD dans St-Hubert, 5 appartements, eau, bain, grand terrain, grande véranda, aubaine $5,700. 730 5e rue, East Greenfield. ORchard 8-2533 ou LAfontaine 3-7748. 3—220-5

A FABREVILLE, bungalow neuf, hiver, 5 appts. Grand terrain. Conditions faciles. VIctor 9-5284. 3—208-28 R

A FABREVILLE 734 boul. Ste-Rose ouest bord de l'eau avec camp d'été, 6 appts, 10,000 pieds terrain. Aussi terrain vacant 11,262, bord de l'eau, aucune offre raisonnable refusée. Termes faciles, cause mortalité. NAtional 7-3811. 3—198-26 R

A FABREVILLE, près Autoroute et belle plage, 734 Boul. Ste-Rose ouest, 75 terrains tous genres, bungalows sur rivière. Maisons finies hiver. Termes faciles. E. Gravel. NAtional 7-3811. 3—218-26 R

A LANORAIE, 4 appts. S'adresser à 6885 Delaroche. 3—

A POINTE CALUMET Est, bungalow, 6 grandes pièces fermées. Coin rues, terrain 109x98. Bâtisse 37x43. Idéal pour professionnel. Comptant discutable. Soir. DUpont 7-9336. 3—R

ARESVILLE, près St-Vincent de-Paul, bungalow 5 appts, grand terrain, aqueduc, drainage, $7,000, $1,500 comptant, balance $65 par mois, capital, intérêt. MOnument 5-2877. 3—222-2

A RAWDON, chalet, lac, toutes commodités. Comptant $1,000. OLympia 5-5421. 3—223-2 R

A REPENTIGNY, 4 chalets 6 appts, meublés, termes. LAfontaine 1-1247. 3—10,13

A REPENTIGNY-LES-BAINS, 4 pièces avec solarium, garage, droit de plage, $7,000, termes faciles. DUpont 8-5223. 3—222-3 R

A SACRIFICE, camp, St-Eustache, meublé, 1035 Boul. Théorêt, plage Roger, terrain 40 x 85, droit à grève. Prix $2800, conditions faciles. RAymond 2-4369. 3—222-5 R

A ST-BASILE-LE-GRAND, 57 Boul. Richelieu, maison d'été meublée avec garage, terrain 90 x 123. POntiac 6-4032, POntiac 7-9958. 3—222-3 R

A STE-CALIXTE, camp moderne, fini chaud. Toutes commodités. RAymond 9-5965. 3—222-2 R

A Ste-Julienne, hiver-été, 7 appts, vendre ou échanger pour propriété Montréal. Garage double, grand terrain, verger, pommiers. DUpont 7-0405. CRescent 4-3198 ou Ste-Julienne 650. Sonnez 4. 3—9,10,16,17,23,24,30,31

A STE-ANNE-DES-PLAINES, bungalow, 7 pièces, garage, cave cimentée, jardin, grand terrain avec haie. Prix $9,500. TAlbot 3-2765. 3—4,6,10,11

A ST-GABRIEL-DE-BRANDON, camp à vendre, grand terrain, bord de l'eau, électricité, eau, $2,500. Comptant $400. DUpont 1-0109. 3—223-2 R

A ST-JANVIER, cottage brique, cave ciment, 4 appartements.
A Ste-Thérèse, Blvd Labelle 1107, cottage brique et pierre, 5 appartements, garage double, cave ciment. S'ad. Eugène Turcot, 1107 Blvd Labelle, Ste-Thérèse, tél. TAlbot 3-3767. 3—220-5

AU LAC ECHO chalet meublé, terrain 190 x 90. Soir RAymond 2-5802; jour, LAfontaine 6-7416, ou s'adresser Restaurant Narbonne Lac Echo. 3—223-3 R

AUBAINE 2, ou 4 chalets, valeur 15,000.00 faut vendre vite, départ, condition facile, faite offre. Plage Bois Boulogne, rivière L'Assomption. 26 Ave. Gaston Repentigny. 3—10,15,17

A VENDRE, St-Thomas, Joliette, Propriété moderne, chauffage eau chaude, toutes commodités, gazon, arbres. Bon pour rentier ou beau centre pour garagiste ou autres, à l'entré du village près Joliette. s'adresser Maximin Champagne, St-Thomas, Joliette. Tél.: PLateau 3-3462. 3—3,4,10,17,24—

A VENDRE: A Ste-Rose Est, 815 Côte des Perrons, maison de campagne avec terrain 190 x 200, garage et autres dépendances. S'adresser à: Rodrigue Dagenais, St-Roch de l'Achigan, téléphone 629-r-22. 3—222-3

BEAU CAMP avec lac privé, idéal pour commercialiser. CRescent 7-5164. 3—27 juin, 3,4,10,11 juil.

BELVEDERE, Ile Perrot, maison genre bungalow avec solage ciment, bord eau, plage sablonneuse, 5 appts; très bien meublés. Foyer naturel, 220, chambre toilette avec bain, lavabo, site enchanteur. POntiac 9-0509. 3—222-2

3 BUNGALOWS de 5 appts finis pierre et brique, situés à St-Constant rue Proulx, près du Boul. 9C. S'adresser à L. F. Philie, tél. St-Rémi 626 sonnez 5. 3—10,11,15,16,17,18

CAMP 7 milles de St-Jean, non fini, 4 appts meublés, 220, $2,900. CLairval 9-6573. 3—222-3 R

CAMP à vendre, grand terrain, toilette, près Montréal. CRescent 1-5962. 3—R

CAMP à vendre, lac Gagnon, LAfontaine 1-1425. Montréal. 3—222-2 R

CAMP, 4 pièces, véranda, 1ère avenue, Fabreville, près Laval Ouest, $2,300. Comptant $500. NAtional 7-2915. 3—223-2 R

CAMP neuf hiver-été à vendre, 9 milles à l'ouest de St-Jérôme. MUrray 1-2264. 3—223-2 R

CAMP 5 appts, neuf, bord du lac naturel, grand terrain, 40 milles nord. CRescent 4-3260. 3—R

CAMP à vendre, toutes commodités, 5 appts meublés, eau, électricité, grand terrain, prix raisonnable, arrangements faciles. DUpont 8-4139. 3—223-2 R

CAMP $2,000. St-Lin des Laurentides, lac Lapierre, René Grenon ou NOrmandie 6-3235 de 9 à 6 hrs. 3—3,10

CAMP d'été à vendre, terrain loué, Ile Desrochers, eau, toilette, électricité, $500. MIssion 5-4009. 3—223-2 R

CAMP à vendre ou à louer, Pointe Calumet, $3,500. 3—

CHATEAU BLEU près lac Connelly, $6,500. 3—

STE-AGATHE, bord de l'eau, de luxe, $11,000. Offre raisonnable. Faut vendre. MOntcalm 9-7136. 3—216-12

CHALET 3 appts meublés, eau, toilette, conditions faciles, comme loyer si désire. LAfontaine 5-7669. 3—223-2 R

CHALET à vendre, Lac Labelle, fini pour l'hiver, terrain 120 pi x 395: belle grève. $15,000. S'adresser à Dr Pierre L'Allier, Labelle, P.Q. Tél.: 15. 3—222-12

CHALET bord Richelieu, grande terrasse, arbres fruitiers pêche. OLympia 8-2469. 3—223-2 R

CHALET 6 appts, meublé avec eau, frigidaire. $1,500 comptant, balance $60 par mois. 74-5e Avenue, Fabreville sur la route Ste-Rose ouest. CRescent 6-7966. 3—223-2 R

CHALET situé dans les Laurentides 40 milles de Montréal, fini pour l'hiver, toutes commodités, près d'un monte-pente. VIctor 5-1082. 3—221-8 R

CHERTSEY VALLEY
Chalets modernes, 24 x 32 sur plage et lac naturel, chasse, pêche, canotage, chemin ouvert à l'année. Informations à Painchaud à CRescent 4-5577. 3—2,3,7,8,9,10,14,15, 16,17,21,22,23,24,28,29,30,31

CONDITIONS faciles, s'adresser 7026 St-Hubert, Immeubles Satellite, CRescent 3-1735. 3—222-3 R

COTTAGE SUR LAC HALF MOON
100' EN BORDURE DU LAC.
K. RUTHERFORD,
BROWNSBURG, P.Q.
3—222-3

DOMAINE avec résidence, 12 pièces, genre château féodal, intérieur, chalet suisse, chauffage centrale eau chaude, aqueduc, golf, chasse, pêche, canotage, sous-bois, 650 pieds altitude, 6 milles St-Gabriel Brandon, prix condition avantageuse. S'adresser Clovis Denomme, St-Didace, Co. Maskinongé. 3—4,10

DOMAINE PARE DEVELOP. ARES
Chalets modernes 24 x 32 sur plage et lac naturel. Chasse, pêche, canotage. Chemins ouverts à l'année. Informations: R. Ferdinand, CRescent 4-5577. 3—2,3,7,8,9,10,14,15,16, 17,21,22,23,24,28,29,30,31

3 Propriétés de campagne à vendre

LAC CHAMPLAIN — VERMONT
1 HEURE ET 10 DE MONTREAL
Nouveaux chalets de types originaux
Foyer—Chambre de bain en tuile de couleur
Choix de 1-2 ou 3 chambres
Site merveilleux sur pointe privée du lac
Prix de $5,500 et plus
Finance acceptée
POUR PLUS AMPLES INFORMATIONS
REFEREZ A M. OU MME
ROBERT CARPENTER
STONEHOUSE
ROUTE 2
TEL.: SYCAMORE 6-2732
3—216-12

DOMAINE A LAVALTRIE
MAISON EN BRIQUE

Beau petit domaine situé à 25 milles de Montréal, du côté ou bord du fleuve, avec belle résidence habitable hiver et été. Au rez-de-chaussée: hall, living-room 18 x 33, salle à dîner et cuisine. Au 1er étage: chambre principale de 18 x 24 et deux autres chambres de belle grandeur. Salle de bain. Planchers en bois dur partout. Magnifique parterre clôturé, petite piscine, jardin, peupliers, sapins, etc. Occupation immédiate. Prix $33,000.00.

OUVERT POUR INSPECTION DIMANCHE LE 12 JUILLET DE 3 A 5 P.M. OU SUR RENDEZ-VOUS DANS LA SEMAINE.
LOCATION: ENTREE DU VILLAGE DE LAVALTRIE
RENE RANDOIN
VIctor 5-1144. Soir: LAfontaine 6-9957

ARMAND DES ROSIERS INC.
Membre de la Chambre d'Immeuble de Montréal
3—222-2

ALBURG, VERMONT
LAURENTIDES
42 milles de Montréal, bungalow "California" ultra moderne, été, hiver, face au lac, 5 grandes pièces, complètement meublées, plage privée. Prix $13,500. Comptant discuté. Téléphoner après 6 p.m. WEllington 2-5341. 3—221-3

DUPLEX DE LUXE
St-Hyacinthe, rue Girouard, duplex détaché, 2 grands 7 pièces très modernes, système huile central, radiateur, garages, propice pour yacht sur rivière Yamaska, escalier et quai à la rivière, terrasse, clôture fer forgé, cour asphaltée, occupation immédiate. Prix $35,000. Comptant discutable. Verdun Realties, POntiac 6-3541. 3—8,10,13

DUPLEX, RIGAUD, QUEBEC
6 et 4 grandes pièces, sous-sol 7 pieds avec buanderie. Commodités modernes, terrains paysagers, 75 x 185. En bordure de rivière Rigaud, endroit idéal pour couple à la retraite désirant revenu provenant du loyer du locataire. Revenu actuel $1500 par année. Prix $10,800, comptant $2800. Tél. RIgaud 379. 3—222-3R

760 EDOUARD VII, plage Roger, St-Eustache, camp, 4 appts meublés, véranda, $3,000. Termes si désiré. S'adresser sur place. 3—223-2

GRANDE maison d'été, meublée sur lot de choix de 20,738 pieds carrés, face au Lac St-François à Coteau Landing, 44 milles de Mtl. Prix demandé, $8,500. Le comptant demandé pour règlements de succession. Offre raisonnable sera considérée. REgent 8-6322, AVenue 8-7235. 3—223-2 R

GRAND camp meublé, 35 milles Montréal, eau, électricité. LAfontaine 1-9796. 3—223-2 R

ILE BIZARD, camp d'été à vendre, près eau, lac Des Deux-Montagnes, 9A rue Barabé. NAtional 6-5747. 3—223-3 R

LAC BELLEVUE, camp à vendre. Après 5 h., RAymond 9-0744. 3—222-2 R

JOLIETTE, Lac des Français, bungalow attrayant et moderne, près lac et 2 skitows, clapboard teinté, intérieur fini cèdre, meublé et TV, puits avec toiture, haie de cèdre, pins, terrain paysager 100 x 100, mur entier en vitre, buanderie, 220, faut vendre à sacrifice $8,000. WEllington 5-2407, WEllington 7-0826. DuBerger Realty Sales. 3—

LAC DES CORNES, 140 milles nord Montréal, camp bois rond, face lac, 5 pièces, idéal chasse, pêche. Prix $4500. Termes faciles. RAymond 2-4369. 3—222-5 R

LAC GUINDON, camp à vendre 4 appts, fini chaud, moderne, eau courante, électricité, intérieur gyproc, extérieur clapboard à déclin naturel. Meublé, libre, grandeur 20 x 24. Prix $4,000. S'adresser L.L., 251, blvd Laurentides, St-Jérôme. 3—R

LAC THOMAS, paroisse St-Didace, via St-Gabriel. Occupation immédiate. 6 pièces modernes, lac privé, give, golf, tennis, route Nationale. Joignez-vous à population choisie. Valeur protégée. Si non, achetez votre terrain, bâtissez ou nous vous bâtirons. Informations au lac. Louis Tanguay, propriétaire. 3—8,10,11

LAVAL Ouest, cottage 6 pièces, $9,500. Comptant $2,500., termes faciles. NAtional 7-2208. 3—223-2 R

A Laval-Ouest, maison hiver-été, 5 appts. Soir: NAtional 7-3468. 3—221-6 R

LAVAL-OUEST, 2 cottages neufs, 5 et 6 appts, termes faciles. Gérard Ethier, 36 13e av. sud. NAtional 7-4547.

LONGUEUIL, Chemin Chambly No 12, maison à vendre 2 logements de 5 appts 220, système chauffage, prix raisonnable, s'adresser Mme Philippe Leblanc, Boucherville. OLympia 5-1142. 3—222-2

MAISON 4 logis, $25,000, maison neuve 4 appartements $2,500. Terre 25 arpents $5,300. 66 Sulpiciens, L'Epiphanie. Tél. 331 M. 3—

MAISON hiver-été, avec terrain 360 x 360, située à St-Judes. CLairval 5-6057. 3—223-2 R

MAISON hiver et été dans village près de rivière, 2,750.00, 1,500.00 comptant, balance 15.00 par mois, sans intérêt. Aussi autre grande maison 9 appts. R. Giroux, La Conception. Tél. 636S3. 3—10,17

MAISON d'été à vendre, meublée, 123, 4e Avenue, Fabreville, près Laval Ouest. Terrain 160 x 100. 3—223-2

MAGNIFIQUE place d'été près Montréal, vendrais cause maladie. CRescent 6-4161. 3—220-5

35 MILLES Montréal, camp neuf, 5 pièces, bord lac. CLairval 6-2398, après 5 hres. 3—222-2 R

OKA, près institut agronomique. Bungalow 6 pièces, magnifique vue sur lac, 4 arpents terrain, arbres fruitiers. Tél. Oka, GRanit 9-8729. 3—10,11,17,18,24,25,31 juil., 1er août

POINTE-CALUMET, terrains pour camp d'été, $48 comptant, $12 par mois, pas d'intérêt, pas de taxes, tous terrains avec droit de passage pour l'eau. REgent 9-3913, RAymond 7-7408. 3—221-26 R

PLAGE Idéale, maison d'été moderne, 4 pièces. Eau courante, électricité. Plage privée. Lot 75 x 175. Prix $5,000. Comptant $3,500. RAymond 2-5312. 3—10,15,16,22,23

POUR VENTE immédiate; maison sur route 18, chemin Rawdon, 24 milles du centre de Montréal. Prix vente $6,000, comptant $500. Appelez: téléphone GRanit 7-5492. 3—221-3

LAC GAUTHIER, ST-COLOMBAN, CAMP MEUBLE ET TERRAIN BORD EAU, BON MARCHE, VISIBLE SAMEDI ET DIMANCHE. MONUMENT 5-3652. 3—221-6 R

REPENTIGNY, bord eau, grande maison, grand terrain. RAymond 9-8072. 3—

ROSEMERE, cottage 5 appts, porte et châssis aluminium, garage. 166, Turcot, Rosemère. 3—R

ST-GABRIEL-DE-BRANDON, cottage 7 pièces, meublé, réfrigérateur, eau chaude, douche, poêle à gaz. S'ad. 243 ch. McLaurin, St-Gabriel. 3—R

STE-ROSE-EST, Parc des Erables, cottage d'été sur grand terrain, entièrement aménagé, plomberie intérieure. Renseignements à NAtional 5-2832. 3—223-2 R

ST-EMILIE de l'Energie, terrain et chalet d'été, s'adresser à Monsieur Tessier, RAymond 7-2392, RAymond 2-1624. 3—

ST-THEODORE DE CHERTSEY, terre à vendre, avec 2 camps, $300 comptant. Balance facile. Cause hôpital, 3755 Mentana. LAfontaine 2-0130. 3—222-2 R

TERRE avec lac privé, 3 camps, beau pour développement touristique, 38 milles Montréal. UNiversity 1-7742. 3—220-4 R

VILLE ST-FRANCOIS 6567, 2 maisons, 1 en brique, l'autre papier-brique, pour commerce, etc., près pont Terrebonne. NOrmandie 6-3834. 3—221-3

6 Terres à vendre

120 ARPENTS TERRE
75 en culture, 20 en bois comprenant érablière avec 1150 vaisseaux de sucrerie. Balance en pacage. Très bien bâti, avec ou sans roulant. S'adresser à Godefroy Goulet, 2e rang, Ste-Justine de Newton, Co. Vaudreuil. 6—10,11,17,18

90 ARPENTS bien bâti, très fertile, bons puits, conditions faciles. G. Comeau, St-Jean-Baptiste, Rouville. 6—222-6

AVEC OU SANS roulant, quota lait nature. 6 milles Drummondville, Georges Houle, 7e rang Wickham. 6—6,7,10,11,17,18

BELLE terre, environ 110 arpents, sur grande route, 20 milles de Montréal, $15,000. $6,000 comptant, balance facile. CLairval 9-1084. 6—220-6 R

DEMANDEZ notre liste terres à vendre. 4379 St-Hubert. LAfontaine 3-7623. 6—194-26 R

DORION - Vaudreuil, ferme 180 arpents, près du futur centre d'achats. Prix d'aubaine, $750. l'arpent. (Valeur actuelle des terres voisines $1,000 et plus l'arpent). MElrose 7-0412. 6—223-3 R

6 Terres à vendre

DORION 400 arpents. Boulevard Métropolitain, 2½ cent le pied carré. RAymond 9-5246. 6—220-4 R

FERME bourgeoise dans Cantons de l'Est, près magnifique lac Massawippi, 211 acres, 76 cultivés, érablière, ruisseaux, luxueuse maison modernisée, étang, paysager, six autres bâtisses, demandons $15,000. Téléphoner à 606 S 13 entre 9 et 10 a.m. ou écrire à A. Niitof, RR. 3 no 3, Ayer's Cliff, Qué. 6—223-2

FERME equipée, maison moderne, bien finie, eau courante, bain toilette, chauffage central dans cave. Grange, étable neuve, fondations ciment, chariot à foin, à fumier, abreuvoirs automatiques. Trois terres sur lac Savage. Place touriste, chasse et pêche. S'ad. Nap. Grand'Maison, St-Jovite. Tél. 625 S. 15. 6—9,10,17

FERME à Ste-Justine Station, comté Vaudreuil, 100 arpents de bon terrain avec belle érablière, bien bâtie et bien située, eau courante, électricité, avec ou sans roulant, bonnes conditions. S'adresser M. Donat Charlebois, Ste-Justine Station, Co. Vaudreuil. Tél. 96R3. 6—221-3

GRANDES et petites terres. Les Immeubles Laurentides. CRescent 3-1773. 6—216-26

GRANDES et petites terres, Laurentides Realties, St-Lin, Qué. CRescent 2-7733. 6—216-26

LA PRESENTATION, comté St-Hyacinthe, 70 arpents, $9,500. OLympia 3-6211. 6—194-26 R

LAURENTIDES, sur route 11, à Shawbridge, 70 arpents, 2 maisons, un ruisseau. Ou échangerais pour propriété à Montréal. HUnter 6-6155. 6—223-2 R

MONTEBELLO, ferme 130 arpents, $4,000 comptant ou $6,000 à termes faciles. Mme Roe, 514 West Liberty, Rome, New-York. Téléphone 8552. 6—223-2

PETITE Terre près Rivière des Milles Iles, informations: NOrmandie 6-3607. 6—223-2 R

PRES JOLIETTE, 80 acres, électricité, rivière, maison, hangars. RIverside 4-3660; soir, fin semaine, CRescent 1-8665. 6—8,9,10,11,14,15,16,17,18 R

TERRE 80 arpents avec 3 camps et lac artificiel, 30 milles de Montréal, le tout $20,000, comptant $10,000, balance facile, vraie aubaine, cause départ. MUrray 1-4174, MUrray 1-8374. 6—223-8 R

2 TERRES voisines à vendre, avec ou sans roulant et animaux. Près village. Grandeur 5½ arpents par 90. Cause décès. Mme Alfred Cayer, Issoudun, comté Lotbinière. DAniel 2-2462. 6—223-2 R

TERRE à vendre dans village, 30 arpents, 400 pommiers, balance terre à jardinage. S'adresser Mme F. Aubry, St-Joseph du Lac, Comté Deux Montagnes. 6—223-2

TERRE à vendre ou échanger pour maison à Montréal ou banlieue. Accepterais balance d'hypothèque. Terre de 117 acres. 15 vaches à lait holstuns, boeuf pur sang, 5 taures et veaux, tracteur traveuse, roulant complet, étable, 40 places. Tous les bâtiments sont en parfaite ordre, électricité 220, eau courante. S'ad.: M. Marcel Bernier, RR 2, South Durham, Co. Richmond, P. Qué. 6—3,10—

TERRE vendre, 130 arpents, prêt pour subdivision, 2 lacs. Toutes commodités. LAfontaine 1-2293, RAymond 9-8439. 6—222-15 R

TERRE à St-François-du-Lac, comté Yamaska, place idéale pour l'été, 2 arpents de terre, 30 de long, bord rivière, 3 arpents de bois, maison et bâtiments, place pour chalet, 2 arpents du chemin à la rivière. Idéal pour la pêche, avec 15 pommiers. Le tout pour $5,500. Pas d'agents. S'adresser à M. Pilotte, DAniel 2-7310 ou NOrmandie 1-1747. 6—221-3 R

7 Terres à louer

GRANDES et petites terres. Les Immeubles Laurentides. CRescent 3-1773. 7—216-26

TERRE, maison, $25 mois, chalet, $20. semaine, commodités, 15 milles Montréal, lac. GRanit 7-5503. 7—223-3 R

8 Terres demandées

ACHETERAIS terre, à prix raisonnable, avec bon comptant. DUpont 7-4148. 8—222-3 R

ACHETERAIS terres et terrains environs 30 milles de Montréal, paierais comptant. Jules Lavigne, REgent 1-1147. 8—208-26 R

ENVOYEZ détails de votre terre à 4379 St-Hubert. LAfontaine 3-7623. 8—193-26 R

9-A Fermes avicoles

15 MILLES Montréal, 24 arpents, terrain 45 x 150, poulailler 2000 volailles, élèveuse, camion, équipement complet, $12,500. Moitié comptant. OLympia 3-2929. 9a—222-3 R

10 Terrains à vendre

A BAS PRIX, Laurentide, Prieur, 100 x 105. LAfontaine 3-6073. 10—8,10,15,17,22,24,29,31

A BAIE MISSISQUOI, 60 x 120, 6 le pied, $50, comptant, balance $15. mois. MOntcalm 9-5476; MOntcalm 9-7438. 10—220-5 R

ABANDON à Rivière-des-Prairies, 18 terrains, eau, égouts entré. En bloc seulement $7,500. Comptant moyen. Opportunité spéculative. VIctor 2-8701 Soir: HUnter 6-1394 10—9,10,13

A BON MARCHE
Sherbrooke et Desmarteaux, zone 2, 3 et 4 étages, attaché 6 ou 8 logis. Petit comptant. CLairval 9-2591. 10—216-26

ACHATS, ventes, échanges, terres, terrains. Entreprises Repentigny Inc., MIssion 5-8062. 10—213-26

A FABREVILLE, bord de l'eau, 3 terrains ombragés, 150 x 160 pieds, plage privée. DUpont 8-9205.

AHUNTSIC, beau coin 25 x 100, toutes taxes payées. DUpont 7-6957. 10—219-6 R

AHUNTSIC, 4 terrains avec petite maison, 9701 Larose, près Sauvé, zone duplex, triplex. CRescent 1-6034. 10—9,10,11,14,15,16,17,18 R

AHUNTSIC, Sauriol près Delorimier, pour bungalow, bel endroit, 50 x 85, prix $5,500. DUpont 9-9951. 10—221-26

AI terrains prêts à construire, Montréal-Nord. DUpont 9-6668. 10—218-15

AI 35 milles Montréal, 30 minutes de l'autoroute St-Jérôme, Lac Bleu, terrains subdivisés 100 x 100, avec plage privée. Prix $500 à $2,000. Aussi maison 11 appts sur presqu'île. S'adresser Lac Bleu, Chalet Mme Ubald Rose, Boul. du Lac Bleu, 1er chemin à droite passé la 15e avenue. 10—2,3,4,8,9,10 R

A FABREVILLE près Autoroute et belle plage, 734 boul. Ste-Rose ouest, 75 terrains tous genres. Bungalows sur rivière, maison finies hiver. Termes faciles. E. Gravel, NAtional 7-3811. 10—218-26 R

A LAVAL ouest, 5e avenue sud, terrain 100 pieds carrés, près église, école, plage autobus, train. NAtional 7-2998. 10—R

APPROPRIE POUR LOGIS MULTIPLES
Terrains prêts à construire, voisin du nouveau centre d'achat de l'est, district très actif, pour maisons 2 à 4 étages attachées. Termes. VIctor 2-5853. 10—220-5

ARES DEVELOPMENT
LAC ARCHAMBAULT
17 milles bord du lac Archambault, St-Donat, cadre idéal, 2 milles pieds d'altitude, Route 18, ouverte à l'année, terrains boisés, chalets modernes, ½ bois rond. Bord de l'eau. Chasse, pêche, canotage, pente de ski. Pour tous les goûts. Informations: M. St-Jean, CRescent 4-5577. 10—2,3,7,8,9,10,14,15,16,17, 21,22,23,24,28,29,30,31

A RIVIERE-DES-PRAIRIES, terrains 50 x80, eau, égout, $750 chacun, 10% comptant, balance par mois. CRescent 2-2720. 10—R

A STE-EMILIE-DE-L'ENERGIE, terrain sur bord le l'eau, 50 x 100, $250, $10 par mois. RAymond 8-9009. 10—216-26

A ST-ELZEAR, terrain à vendre, 50' x 87'. RAymond 8-5983. 10—3,4,10,11 R

A ST-FRANCOIS-SALES, avant pont Terrebonne, terrains avec service, prêts à construire. Construction commencée. $100 comptant. LAfontaine 2-9765. 10—219-6R

ATTENTION, encore quelques terrains arpentés, disponibles, à Hidden Valley. Electricité, lac, plage de sable. Claude Agacée, RAymond 2-9986. 10—213-26 R

AUBAINE, Baie Missisquoi, 2 terrains 90 x 90, particulier, après 5 hrs CRescent 1-5731. 10—220-4R

AUBAINE, 10 terrains prêt à construire, 9e avenue, Pte-aux-Trembles, $500 chacun. RIverside 8-9061. 10—10,13,14

AU LAC NOIR, St-Jean Matha, Lots 100 x 100 prêts à construire .10c pied. 465 Pain de sucre. 10—215-10

A VILLE LASALLE, sur Aqueduc, 14 terrains, prêts bâtir, bons termes. $1.40 le pied. DUpont 8-1542. 10—223-7 R

A VILLE St-Michel, maison 4 appts, terrain 83 x 28, près Steinberg. Bon emplacement commercial. RAymond 2-2667. 10—222-3R

A VILLE ST-MARTIN, quartier résidentiel, terrains de valeur croissante, placement sérieux. Y. G. Immeubles Satellite, 7026, St-Hubert, CRescent 3-1735. 10—222-3 R

A VILLE ST-MICHEL, plusieurs terrains résidentiels sur 8e avenue près Jarry. Prix $2,800. ⅓ comptant. CRescent 4-1817. 10—223-4 R

AVONS 300 terrains à vendre dans une localité magnifique et exclusive, pour un placement de $100,000., profit garanti de ½ million, réalisable dans 18 mois. Ecrire Case 318 La Presse. 10—222-3 R

AVONS terrains prêts à construire, Ville St-Michel et Sherbrooke est. RAymond 2-4073, RAymond 2-2752. 10—218-15

AZILDA, Baldwin, Ville d'Anjou, beaux terrains, eau, égouts, trottoir. Termes faciles. F. B. Fraser, 8647 Clermont, coin Baldwin. CLairval 5-5811. 10—216-26

BEAUX terrains au Paradis du Touriste, $10 par mois, chasse, pêche, équitation. Visiter, Saddle Ranch DUpont 1-5173. DUpont 1-6619. 10—202-26 R

2 BEAUX terrains à vendre sur rive-sud. ORléans 7-3264. 10—223-2 R

BEAU grand terrain de 50 x 380, avec petite maison, façade au Blvd 393 Blvd Labelle à Ste-Thérèse. S'adresser à LAfontaine 1-3677. 10—8,10,13,15,17,20

10 Terrains à vendre

STE-ADELE
A 2000 PIEDS DE LA ROUTE NATIONALE
No 11 DOMAINE NORMANDIE
LAC NOUVELLEMENT AMENAGE, GREVE EN GAZON ROULE ET PARTIE EN SABLE, GRANDEUR DE TERRAIN AU CHOIX, TOUT BOISE.
COMPTANT MINIME
BALANCE $15. PAR MOIS
SANS INTERET
DIRECTIONS
RENDEZ-VOUS A STE-ADELE ROUTE 3 CONTINUER SUR ROUTE 11 ENVIRON 3 MILLES, TOURNEZ A GAUCHE A L'ENSEIGNE DE SUN VALLEY FARM, PASSER DEVANT L'HOTEL ET CONTINUER SUR ROUTE NON PRIVEE ENVIRON 2,000 PIEDS
VENDU PAR
OMEGA REALTY INC.
INFORMATIONS: MURRAY 1-1442
STE-ADELE: CAPITAL 9-3727
10—3,4,9,10,11 juillet

TERRAINS
A POINTE-CALUMET
$48 COMPTANT
$12 PAR MOIS
PAS D'INTERET NI TAXES
PRIX TOTAL $480
Près des plages, trains, gares d'autobus, courts de tennis, club de yachts, etc. Franchissez une distance de 5½ milles à l'ouest de St-Eustache, exactement 1 mille passé la plage Roger, sur la route 29. Vendeur sur les lieux toute la journée samedi et dimanche
GARDEN STATE REALTIES INC.
3600 BARCLAY, SUITE 370
REGENT 9-3913
10—3,4,10,11,17,18,24,25,31R

LAC EVANS
Une belle subdivision avec des chemins faits, 2,000 pi. façade sur ce lac naturel. Terrains 150 x 200 pi. ca. $400 seulement. 14 milles ouest de St-Jérôme, Route Mille-Iles. Pour informations et brochures
APPELEZ REGENT 3-4237
SOIR, RIVERSIDE 7-0504
10—214-28

STE-ROSE
BORD DE L'EAU
Beaux terrains prêts à bâtir maisons été-hiver, tout près de la plage. Idéale. Belle plage sur les lieux. Prix à partir de $400. 10% comptant, balance payable en 48 mois sans intérêt. DUpont 7-5207. Soir: DUpont 1-5663. 10—218-13

AU LAC SWELL
VAL DAVID VILLAGE
SUIVEZ LES ANNONCES
Terrains et chalets à termes faciles. Centre touristique fabuleux. Plage naturelle, chemin ouvert à l'année, chasse et pêche. Visitez tous les jours. R. Kleber, DUpont 7-7329. 10—218-25

ILE CHAT
BORD DE L'EAU
Ile privée, boisée, pont pour automobile, électricité 110-220. Terrains 80 x 100. Route 40 pieds de large, près terrain de golf, 40 milles de Montréal, route no 8 via St-Hermas, St-André Est, Ile Chat. Informations, DUpont 7-7320. 10—218-25

LAURENTIDES
NOMININGUE, LAC STE-MARIE
Magnifique pointe de lac 900 pieds plage sable, environ 100,000 pieds carrés, un mille du village, paysagé, prêt à bâtir, à vendre en tout ou en partie. CRescent 9-8049. 10—223-2 R

BEAUDIN près Pie IX, 3 terrains, plus droit de vue, $1,700 chacun. Duplex, termes. DAniel 2-7861. 10—220-10 R

BIEN SITUE, 13,000 pieds carrés, pour entrepôt ou stationnement. Vendre ou louer. Souligny et Lacordaire. CLairval 9-9112. 10—221-3 R

BORD EAU, près Montréal, terrain avec grève, $200. 1703 Maisonneuve. 10—221-3

BOUL. LAURENTIEN, près restaurant Dagwood, site industriel et commercial, 127' de front sur boul., profondeur 558 pieds, nivelé et recouvert de gravelle. Prix pour vente rapide: $1.75 le pied carré. Immeubles Outremont Inc. CRescent 1-2589. 10—8,9,10,13

BOYCE près école et église, entre Gonthier et Georges V, 14 lots, 25½-100, construction attachée. DUpont 9-9951. 10—221-26

ADIEUX, Montréal Nord, pour duplex, sacrifirais $16,000, termes faciles. DAniel 2-7861. 10—220-10 R

CENTRE Bois-des-Filion, 3 terrains 50 x 85 chacun, à vendre ou échanger, pour maison ou bungalow Ahuntsic. Prix $5,000. Jour UNiversity 6-1407. Soir, samedi, dimanche, NAtional 5-1780. 10—222-3 R

CHALETS et terrains, à St-Faustin, lac sur élévation, service eau, électricité. Termes faciles. CRescent 3-3605. DAniel 2-7122. 10—211-15 R

CHAMBLY et St-Hubert, terrains avec services municipaux, facilités de paiement. REgent 3-3424. 10—216-26

CHARLAND, Lille, terrains pour triplex, eau, égouts, $2,900 chaque. CRescent 6-8873. 10—

COMMERCIAL 100 x 100, Chateauguay. REgent 7-3293. 10—223-2R

COIN commercial, Sherbrooke, Bossuet, $8,000. LAfontaine 1-1422. 10—223-3 R

CONDITIONS faciles, Montréal et environs. S'adresser Immeubles Satellite, 7026 St-Hubert. CRescent 3-1725. 10—222-3 R

DANS le nouveau Fatima, Jacques-Cartier, encore quelques terrains disponibles pour construction, service d'eau et aqueduc, près école, église, fleuve. Boulevard Marie-Victorin. ORléans 4-3500. 10—26 juin, 3-10-17 juil. R

DOMAINE du Lac Paré, beaux terrains boisés sur le bord de 3 grands lacs naturels. Endroit de chasse, pêche et canotage. Inf. LAfontaine 7-2353. 10—199 26 R

DROLET-VILLERAY, façade 25 pieds, droit 3 étages. DUpont 7-9336. 10—222-2 R

EDGER près Charleroi, Montréal-Nord, 25 x 81, services, duplex, très près école, parc. CLairval 9-2757. 10—223-10 R

FABREVILLE, 9e Avenue, terrain boisé, 133 x 102. Rue pavée. DUpont 7-7513. 10—223-2 R

GRANDS terrains sur le bord de l'eau, Village de Rigaud. S'adresser Mme Auguste Dubois, Rigaud. 10—

HENRI-BOURASSA, coin Boul des Ormes pour bloc appts. DUpont 9-9951. 10—198-26

ILE PERROT-Belvedère, 85 x 167, comptant ou termes. Le soir après 6 heures, samedi et dimanche. POntiac 8-1345. 10—222-2

LAC PRIVE
20 ARPENTS avec lac privé environ 1 mille de tours boisés bon chemin, à 7 milles de la ville de Mont-Laurier, prix $5,500.00 comptant sérieux, seulement appelez: Donat Sirard, Mont-Laurier. Tél. 204 - J. 10—3,4,10,11,17

LAC PINET, St-Calixte, électricité, plage reservée, choix. L. Racine. DAniel 2-7525. 10—12,13,19,20,26,27 juin 3,4,10,11,17,18 juillet

LAC DE LA MONTAGNE NOIRE
Terrains boisés, chemin fait, lots divisés $300 et plus entre Ste-Agathe et St-Donat. DUpont 9-0991. LAfontaine 2-8709. 10—216-26

LAC LAVOIE, 6e rang, Val-Morin, grands terrains, 10% comptant, balance 5 ans. DAniel 2-4684. Après 6 h. p.m. 10—R

LAMOUREUX, zone bungalow, tous services, 37 x 95, plus droit passage, droit vue, $2,750. CLairval 9-2757. 10—213-10 R

LAURENTIDES, lac Fournel, 8 milles de l'autoroute, terrain, bord eau, avant 6 heures. LAfontaine 6-6611. 10—219-6 R

LAVAL-DES-RAPIDES, 10 terrains duplex et bungalows, approuvés par S.C.H.L., services immédiatement. Vendrons séparement. VIctor 9-1354. 10—204-26 R

LOT sur bord de l'eau, dans le village, 1 mille du highway no 2. Tél. LAncaster 3962 (longue distance). 10—223-2 R

LOTS 50 x 100, près golf, église, école, endroit résidentiel. Bureau La Presse 316A Hériot, Drummondville. 10—222-3

MAGNIFIQUE terrain, 50 x 100, sur les bords du lac Brennan, Rawdon. $125. DUpont 8-7917. 10—222-2 R

MAISON à vendre pour démolir, avec terrain. LAfontaine 7-2790. 10—223-3 R

1 MILLION 120 MILLES PIEDS
30 milles de Montréal
J. I. Lamothe — NAtional 7-3950
10—9,10,13,14,15 R

MONTREAL-NORD 19,000 pieds commercial et cold flats, $1.25 le pied. DUpont 7-7997. 10—199-26 R

NEW GLASGOW, P.Q. Tél. GEneral 8-8067. Terrains à ventre au "Lac Oasis" en groupe ou simple terrain. Pour communautés; aussi à ½ mille village New Glasgow, 25 milles Montréal. Prop. Philippe Lamarche. 10—3,10

PERRAS BOUL., commercial, résidentiel, eau, égout, autobus, 60 x 104, peut-être construction attachée. CLairval 9-2757. 10—213-10 R

PIE IX, 50 x 102, entre St-Zotique et Bélanger. LAfontaine 4-7641. 10—223-2 R

PIE IX, voisin 10,947, 33 x 97, commercial, appts. DUpont 9-9951. 10—198-26

POINTE-AUX-TREMBLES, rue Bureau, 55 x 100, arrière église Ste-Maria Goretti. OLympia 5-1126. 10—222-3R

10 Terrains à vendre

DUVERNAY
EXCELLENT PLACEMENT PRES ECOLES ET EGLISES
$399
LE TERRAIN
$39 COMPTANT
Solde: $2 par semaine
AUCUN INTERET NI FRAIS D'ECRITURE
PRUDENTIAL LAND & HOUSING INC.
445 JEAN-TALON OUEST
CRESCENT 1-4695
10—223-3

CHATEAUGUAY
PRES ECOLES, EGLISES ET MAGASIN
$299
LE TERRAIN
$29 COMPTANT
Solde: $1.50 par semaine
AUCUN INTERET NI FRAIS D'ECRITURE
PRUDENTIAL LAND & HOUSING INC.
445 JEAN-TALONS OUEST
CRESCENT 1-4695
10—223-3

ST-MARTIN
AU MILIEU DE DEVELOPPEMENTS EXCLUSIFS PRES DES ECOLES, EGLISES ET CENTRE D'ACHATS
$599
CHACUN
$59 COMPTANT
$3 par semaine pour le solde
AUCUN INTERET NI FRAIS D'ECRITURES
PRUDENTIAL LAND & HOUSING INC.
445 JEAN-TALONS OUEST
CRESCENT 1-4695
10—223-3

LAC SIESTA
Le plus beau site de la province 4,000 terrains à conditions faciles. 32 milles nord Montréal, 3 milles avant St-Calixte. DUpont 8-4132. 10—223-26 R

BORD DE L'EAU
TERRAINS
Sur une grande île, avec 2 ponts, 20 milles de Montréal, seulement 30 minutes du centre. Plage, piscine pour enfants. Terrains de tennis. 10% comptant, balance payable en 4 ans, pas d'intérêts. Venez voir, sans aucune obligation. VIctor 9-8862. 10—207-26 R

MONTREAL-NORD
DERNIERS 20 TERRAINS PRES PIE IX, 10% COMPTANT, 3 ANS POUR PAYER, PAS D'INTERET. VICTOR 9-8163, LE SOIR, REGENT 3-4528 OU VENEZ NOUS VOIR A 5930 EST, BOUL. GOUIN, DANIEL 2-5911.
10—9,10,14,15,16,17

DEVELOPMENT ARES
Beaux terrains boisés, bord de l'eau, belle plage.
Chasse et pêche.
Lac Grenier
LAC ROBERT
Lac Florence
Lac Ginette
Domaine Paré
Chemins ouverts à l'année
Informations: R. Ferdinand
à CRescent 4-5577
10—2,3,7,8,9,10,14,15,16,17,21,22, 23,24,28,29,30,31

DOMAINE CHERTSEY VALLEY
Développement Arès. Beaux terrains boisés, bord de l'eau, chasse, pêche. Seul Arès Inc. donne droit à 9 lacs, 15 milles de rivière, 50 milles territoires de chasse avec permis spécial. Chemins ouverts à l'année. Informations A. Painchaud. CRescent 4-5578. 10—2,3,7,8,9,10,14,15,16,17, 21,22,23,24,28,29,30,31

PRES de Montréal, beaux terrains 60 X 100, seulement $15. par mois. MOntcalm 9-7691. 10—215-15 R

RIVIERE-DES-PRAIRIES, beau terrain, 28e Avenue, 50 x 100, libre de construire, eau, égouts, près école, $750. LAfontaine 5-7792. 10—222-3

ROXBORO, terrain 100 x 112, DUpont 8-0957. 10—217-14 R

RUE ST-DONAT coin Chénier, 9 lots 42 x 92, $3,600 chacun, termes. DUpont 8-5093. 10—223-4 R

RUE VALMONT, près de 12,165, lot 60 x 108 $1.50 pied. RIverside 7-3419. 10—223-2 R

72 x 90, RUE finie, 51e, Sherbrooke, $3250. CRescent 7-5259. 10—222-3 R

STE-ADELE, terrains, bord route nationale, site commercial ou privé, prix raisonnable. Information NOrmandie 1-1365. Ste-Adèle, CApital 9-3074. 10—30 juin, 2,3,10,11 juillet R

ST-COME DE JOLIETTE
Visitez avant d'acheter, sur nouveau domaine 2 milles de long, rivière L'Assomption environ 150 pieds large. Terrains boisés bord de l'eau, chemin fait. Paiements faciles, $10 par mois. RAymond 8-9009. LAfontaine 2-7758. 10—216-26

ST-CALIXTE, LAC DUFFY
Terrain boisé, bord de l'eau, chemin fait, 45 milles de Montréal. RAymond 8-9009. LAfontaine 2-8709. 10—216-26

ST-CONSTANT, terrain à vendre, 90 x 266, bonnes conditions. POntiac 9-7379. 10—222-3 R

ST-HILAIRE, face montagne et verger 2 terrains coin 80 x 90, service, sacrifiera $1,100. Besoin d'argent. WEllington 5-0359. 10—220-5 R

STE-JULIENNE, terrains boisés, près canotage, termes. Téléphone L'Epiphanie 20. 10—3,10,17,24,31 R

10 Terrains à vendre

NOUVEAU ROSEMONT
24 LOTS SUBDIVISES
37.5 x 80 PIEDS
$3,600 - 25% COMPTANT
BALANCE 2 ANS, TOUS LES SERVICES
JOUR CLAIRVAL 6-7504
SOIR CLAIRVAL 9-5866
10—219-5

ST-HUBERT
A DES PRIX TRES FAVORABLES, TERRAINS A VENDRE SUR ROUTE NUMERO 1. TERMES FACILES. 10% COMPTANT, 24 MOIS POUR PAYER SANS INTERET NI TAXE.
HOLDEN REALTY CO.
3125 MAPLEWOOD
REGENT 3-3274
10—218-26 R

DOMAINE LAC RENE
NOUVEAU DEVELOPPEMENT
N'achetez pas votre terrain sans visiter ce lac naturel exclusif au commencement des Laurentides près autoroute. .03 à .15 pied. 10% comptant, balance 5 et 10 ans. A Shawbridge, tournez est, suivre indications. 10—221-5 R

AU LAC ROND
Laurentian Gardens offre un magnifique terrain au bord du lac, 1½ mille seulement de St-Calixte, 42 milles de Montréal. Plage sablonneuse, eau potable, électricité, pêche, hôtel moderne, il ne reste que 20 terrains, 75 x 100. Pas de comptant, 36 mois pour payer, pas de taxe, pas d'intérêt, venez nous voir ou tel. M. Michael, RAymond 9-3337. 10—222-2 R

ATTENTION SPECULATEURS
CONTRACTEURS
Terrain prêt à bâtir, avec services, en ville. $599 du terrain. DAniel 2-4598. 10—220-5 R

ST-LUC
Entre le terrain de golf de Pine Grove et St-Jean. Excellente occasion pour constructeur ou spéculateur. 90 arpents de terrain de choix ayant front sur route nationale de 2 côtés. Partiellement subdivisés et avec quelques maisons de grande distinction déjà construites. Une excellente occasion à ne pas manquer. Prix et conditions abordables. ORchard 4-0420. 10—221-3R

STE-ROSE-EST, 10 lots, 50 x 100, RAymond 2-7809. 10—10,15,16,22,23—R

SUR PLAGE privée de 200,000 pi. car., 22 milles de Montréal, rivière Richelieu, St-Jean, magnifique terrain. 10% comptant, 50 mois à payer. Plage, natation, pêche, occasion unique, sans concurrence. Téléphonez FIdelity 8-2231. La compagnie paie les frais. 10—218-7 R

SUR LA RIVE SUD, beaux terrains, 60 x 100. Seulement $16 par mois. Pas de limite de temps pour bâtir. MOntcalm 9-7691. 10—211-15 R

TERRAINS, Marseille, entre St-Donat-Lapointe, 26 x 86, commercial. RAymond 2-0503. 10—222-2 R

2 TERRAINS 30 x 72 rue, égout et trottoir faits. A Ville d'Anjou, près du boul. Métropolitain. $1,500 chacun. CRescent 9-5968. 10—222-3 R

56 TERRAINS, Pont-Viau, pour duplex. DUpont 7-3761; DUpont 7-1144. 10—221-6 R

2 TERRAINS à vendre à Côte-St-Luc, avenue Westminster, commercial et industriel. Téléphoner: RAymond 2-8937 ou RAymond 2-3681. 10—222-3 R

TERRAIN à vendre pour duplex, bungalow. M. Cypihot, DUpont 9-2714. 10—220-6

TERRAIN à Pont-Viau, bloc appt et bungalow. MOntcalm 9-4517. 10—

TERRAIN à vendre dans Laurentides. RAymond 9-8874. 10—222-6 R

TERRAIN 50 x 88, Ville Jacques-Cartier, coin rue. DUpont 1-0170. 10—220-5 R

TERRAIN bord de l'eau rivière des Mille-Iles près Ile Le Mai. MOntcalm 9-7136. 10—216-12

TERRAIN à Ste-Dorothée, 2 minutes de l'église, couvent, école, 50 x 90. MUrray 9-1780. 10—R

TERRAIN, 25 x 105, sur Mercier près Hochelaga. CLairval 6-5539. 10—221-3 R

TERRAINS 80 x 100 et plus, à vendre, situés à St-Sauveur-des-Monts, dans flanc de montagne, avec vue magnifique sur village. Site d'hiver et d'été, près des lacs, avec eau de source sur terrains. Particulier, prendrais échange. DUpont 7-8664. 10—221-3 R

TERRAIN à vendre l'Abord-à-Plouffe, 16,000 pieds, commercial, .40 le pied, jour, MUrray 1-0011, après 5 heures, HUnter 9-8544. 10—221-6 R

TERRAIN 46 x 157, Sherbrooke et Papineau. AVenue 8-7551. Soir LAfontaine 7-0137. 10—221-4 R

TERRAINS à Pont-Viau, bloc appts et bungalow, égouts prêts. MOntcalm 9-7136. 10—216-12

TERRAINS près rivière Richelieu, 20 milles de Montréal, 30 minutes du centre de la ville. REgent 8-4294. 10—202-26 R

TERRAIN, rue Bois-de-Boulogne, 50 x 70. LAfontaine 3-6111. 10—R

TERRAIN, rue Chabot, près Everett, 51 100. $13,000. DUpont 7-3018. 10—R

TERRAIN boisé site Laurentiens, 30 milles de Montréal parc au chevreuil Ste-Julienne Co. Montcalm. REgent 7-4312 le soir. 10—223-6

TERRE vendre, 130 arpents. Prêt pour subdivision, 2 lacs. Toutes commodités. LAfontaine 1-2293. RAymond 9-8439. 10—222-15 R

TRES BEAU terrain, 100 x 200, bord lac Noir. LAfontaine 2-0098. 10—223-2 R

VILLE D'ANJOU, 2 ou 4 beaux terrains, près Blvd Métropolitain. DUpont 9-7565. 10—223-2 R

VILLE Jacques-Cartier, 12 terrains en bloc. Aubaine. Le soir après 6 heures, samedi et dimanche. POntiac 8-1545.

VILLE JACQUES-CARTIER, 2 terrains 50 x 113, à côté église, école. LAfontaine 2-5656. 10—221-4 R

10 Terrains à vendre

AU LAC ST-MICHEL
Terrains, bordure lac, électricité, chemin ouvert toute l'année, 10 milles est de Ste-Agathe, route 30 jusqu'à Lanthier, rang 8, jusqu'au lac. Termes faciles. DUpont 7-7329. 10—218-25

VILLE LASALLE, 26,000 pi. cu., prêt à bâtir, termes faciles. POntiac 7-7743. 10—10,13

VILLE ST-MICHEL, 20e avenue entre Jarry et Boul. Métropolitain, 5 terrains 26 x 70. MOntcalm 9-1200.

11 Terrains demandés

ACHETERAIS terrain comptant, Montréal-Nord. CLairval 5-7236. 11—223-20 R

CONDITIONS, comptant, dans Montréal et environs. S'adresser Immeubles Satellite, 7026 St-Hubert, CRescent 3-1735. 11—222-3 R

12 Terrains à louer

A LOUER pour industrie, terrain, bâtiments, ville St-Ours, bord Richelieu. C.P. 191, St-Ours. 12—26 juin,3,10 juil.

13 A vendre ou à échanger

AI BACHELOR 15 - 2½ ouest, détaché, prendrais échange et comptant raisonnable. Revenu $12,000. CRescent 9-4558. 13—8,9,10,13

AI taverne ouest, 725 barils, long bail, prendrais échange propriété, et comptant raisonnable. CRescent 9-4550. 13—8,9,10,13

BOUCHERIE-épicerie licenciée en échange sur propriété, appeler après 7 heures. POntiac 7-3039. 13—222-3 R

BUICK 1954, hardtop, 2 tons, automatique, en parfait ordre, $1,000 ou échangerais en acompte sur propriété, cause mortalité. Ecrire case 4842, La Presse. 13—223-2 R

BUNGALOW à vendre ou échanger pour triplex. RAymond 8-4859. 13—26-27 juin, 3-4-10-11-17-18-24-25 juil R

CADILLAC 53, coupé, hard top, pneus neufs, en très bonne condition, intérieur fini cuir, seul propriétaire, cause travail, échangerais pour station wagon, 140 Guimont, Ville Jacques-Cartier, ORléans 4-6905. 13—222-3 R

CAMP D'ETE à vendre ou échanger, situé Ile Ste-Thérèse. MIssion 5-9375, LAfontaine 5-0825. 13—223-R

DRUMMONDVILLE, 2 logements, fini plâtre, cave ciment, système chauffage, accepterait auto, camion en acompte ou autre valeur, particulier, LAfontaine 5-4083. 13—222-3

DUPLEX, 8360 Casgrain, deux 6, cave, en ordre, valeur $16,000, à échanger pour propriété à revenus. Peut disposer en plus $20,000. Blanchard, HUnter 8-4979. 13—

ECHANGERAIS Consul 54, remis à neuf, pour pick-up. S'adresser 2109 St-Christophe. 13—223-2 R

ECHANGERAIS yacht 12 pds avec moteur Scott Atwater 1959 et Pontiac 1951 pour char plus récent. Qu'avez-vous à offrir? CRescent 9-5011, AVenue 8-8952. 13—222-2R

ECHANGERAIS camp pour auto, entre Rosemère, St-Eustache. S'adresser 92 Grande Côte, Ste-Thérèse. Restaurant Robert; autre terrain $5 mois. 13—222-2

ECHANGE 7 appts bien meublés, central, 3 chambres louées, pour maison de chambres, 12 ou 14 appts, AVenue 8-5562. 13—220-5R

ECHANGE Plymouth 58, Belvedère, état neuf, pour maison de chambres, Avenue 8-5562. 13—220-5R

EHANGERAIS bungalow 6 grandes pièces, plus cave finie, foyer, salle de jeu, terrain 109 x 108, paysagé, garages triple, pour duplex, triplex ou 6-8 logement, pas d'agnets. MUrray 1-0636. 13—223-5

EPICERIE-BOUCHERIE licenciée pour petite propriété ou autre. CRescent 9-4522. 13—8,9,10,13

EPICERIE, boucherie licenciée, à vendre ou à échanger. Téléphoner après 7.30 hres. HUnter 4-1861. 13—218-6R

FLEURY près Iberville, duplex, avec lingerie au sous-sol, vendrais ou échangerais, pour grand bungalow, cottage dans Ahuntsic. DUpont 7-1403. 13—10,11,17,18 R

HOTEL situé entre St-Jean Québec et ligne américaine, sur la route 9B, 40 milles de Montréal. Plage idéale, sablonneuse, terrasse magnifique, grill pour 300 personnes, salle à dîner pour 200, 30 chambres cabines, gros débit de bière, achat de fort $250 à $300 par semaine. Pas de place au monde meilleure. Possibilité terrain pour 50 autres cabines. Prix raisonnable, échange et comptant acceptés. Inf.: téléphonez LAfontaine 1-7751 ou St-Jean, FIdelité 7-7880. 13—222-3 R

HOTEL, brique, 25 chambres, 13,000 douzaines, fort $200. Même propriétaire depuis 40 ans. Vend cause maladie. Accepterais propriété à revenus ou comptant raisonnable. CRescent 7-0720. 13—220-4 R

HOTEL dans les Laurentides, prendrais échange avec $5,000 comptant. Case postale No 1, St-Henri, Montréal.

INCROYABLE MAIS VRAI
Hôtel brique, 25 chambres, Grill 200 personnes, affaires $70,000. Accepterais $10,000 comptant plus échange. Vraie aubaine $75,000. CRescent 7-0720.

MAISON de chambres, à vendre ou échanger. 902 St-Dominique. 13—223-8 R

PROPRIETE revenu $2,280. annuellement. VIctor 5-2656. 13—223-2R

RESTAURANT valeur $13,000, échangerais maison chambres, propriété, terrains. LAfontaine 2-0629. 13—2,3,4,10,11R

RESTAURANT-EPICERIE bien situé, affaires $1200 semaine pour petite propriété revenu. CRescent 9-4522. 13—8,9,10,13

RUE MASSON, fixture, snack bar, dans magasin neuf avec argent pour propriété, terrain. DUpont 7-5655. 13—221-8 R

SALON DE COIFFURE très moderne, échangerais pour bungalow. RAymond 2-3938. 13—223-2 R

14 A vendre ou à louer

5 CHALETS vendre ou louer, mois, semaine, électricité. Euclide Lafontaine, Lac Simon. 14—2,3,4,9,10,11,16,17,18, 23,24,25,29,30,31

INDEX DES RUBRIQUES

Accessoires d'autos, camions	244	Cottages à louer	61	Manufactures demandées	36
Accessoires de ferme, de jardin	71A	Cottages à vendre	2A	Manufactures à vendre	37
Accordeurs de piano	153	Cours femmes, filles	119	Matériaux de construction	213
Achat de créances	17	Couturières	118A	Médicaments	214
Administration de propriété	1A	Divers	102	Menuiserie	215
Agences demandées	100	Education	108	Monnaies, timbres	91
Agents vendeurs	114	Ecoles de métier	113	Moteurs et Yachts	69
A louer, Divers	66	Effets bureaux et magasins	88	Occasions d'affaires	98
Ameublements	80	Electriciens et couvreurs	191	Occasions d'affaires demandées	98A
Animaux de ferme	71	Emplois demandés femmes	118	Oeufs et volailles	73
Animaux domestiques	72	Emplois demandés hommes	116	On demande à acheter	93
Appartements à louer	52	Entreposage d'autos, meubles	248	Peinture	221
Appartements demandés	53	Entrepôts à louer	33	Pensions de campagne	131
Appartements meublés demandés	55	Entrepôts à vendre	33A	Pensions de campagne demandées	132
Appartements meublés à louer	54	Entrepôts demandés	34	Perdus	139
Appartements à vendre	5	Entrepreneurs	195	Personnel	105
Argent demandé	23	Espace manufacture à louer	42	Places commerciales à louer	28
Argent à prêter	22	Espace manufacture demandé	43	Places commerciales demandées	29
Articles de ménage	81	Extermination vermine	196	Planchers	223
Articles de sport	157	Femmes, filles demandées	117	Prêts sur hypothèque	18
Associés demandés	99	Fermes d'élevage	9	Prêts bancaires	24
Autos, camions à louer	245	Fermes avicoles	9A	Propriétés à vendre	1
Autos à vendre	240	Finance	21	Propriétés campagne à vendre	3
Autos, camions demandés	242	Foin — Fumier	70A	Propriétés campagne demandées	4
A vendre ou à échanger	13	Fourrures	86	Propriétés comm. à louer	30
A vendre ou à louer	14	Fourrures emmagasinées	193	Propriétés comm. demandées	31
A vendre divers	82	Garages à louer	67	Propriétés comm. à vendre	32
Avis responsabilité	138	Garages demandés	68	Propriétés demandées	2
Bateaux, chaloupes	150	Garde-malades	203	Radios et accessoires	76
Bicycles, motocyclettes	251	Garderies de jour	129A	Radios à louer	76A
Blanchissage, tapissage	166	Hommes demandés	115	Réfrigérateurs électriques	79
Bois, charbon, huile	84	Hôpitaux privés	204	Règlement de dettes	19
Brevets, patentes	103	Hypothèques	15	Rembourrage	228
Brûleurs à l'huile	170	Imprimerie	206	Remorques	246
Bureaux à louer	47	Informations	142	Réparations diverses	229
Bureaux demandés	48	Instruments de musique	75	Salles-studios	45
Camions à vendre	241	Logements à louer	57	Service domestique	120
Camionnage, Transport	239	Logements à partager	56A	Studios de danse	107
Cartes professionnelles	252	Logements chauffés à louer	56	Suggestions pour cadeaux	82A
Chambres à louer	123	Logements chauffés demandés	55A	Télévision	77
Chambres demandées	124	Logements demandés	58	Terres à louer	7
Chambres et pension	125	Logements échangés	57A	Terres à vendre	6
Chambres et pensions demandées	126	Logements meublés à louer	59	Terres demandées	8
Chapeaux	176	Logements meublés demandés	60	Terres à jardinage	232
Chevaux, voitures	70	Machineries	149	Terrains à louer	12
Chauffage, plomberie	224	Machines à coudre	144	Terrains à vendre	10
Coiffeuses	111	Magasins à louer	25	Terrains demandés	11
Collection	19A	Magasins demandés	26	Tracteurs	240A
Commerces à louer	96A	Maisons campagne à louer	62	Traitements de beauté	112
Commerces à vendre	96	Maisons campagne demandées	63	Trouvés	140
Commerces demandés	97	Manufactures à louer	35	Vêtements à vendre	86A
Comptabilité	181			Villégiatures — Hôtels	133
				Voyages	250

TARIFS ET RENSEIGNEMENTS DIVERS

ANNONCES ORDINAIRES — Tarif minimum de 60c ou 2 lignes (10 mots). 30c pour chaque ligne additionnelle de 5 mots ou moins.

Compter 5 mots à la ligne. Une partie de ligne compte pour une ligne entière. Les abréviations, initiales, signes de dollar ($), comptent pour un mot; les mots composés pour autant de mots; chaque nombre pour un mot. Ajouter 5 mots par insertion pour indiquer le numéro de la case. Pour les réponses devant être expédiées par la poste, ajouter 10c.

GROS CARACTÈRE — Une ligne en caractère gothique 12 points (30 lettres ou espaces), équivaut à 5 lignes — en 20 points (21 lettres ou espace), elle équivaut à 7 lignes.

AVIS DE DÉCÈS, 3 cents par mot avec minimum de $1.00 par insertion.
FIANÇAILLES, MARIAGES, NAISSANCES, PROCHAINS MARIAGES, REMERCIEMENTS, SERVICES ANNIVERSAIRES, IN MEMORIAM, INHUMATIONS — 3 cents par mot avec minimum de $1.00 par insertion.

Toute annonce à paraître sous l'une des rubriques ci-dessus doit être endossée au complet par la personne donnant cette annonce. La publication d'une annonce à une date spécifiée, n'est pas garantie. Les éditeurs se réservent le droit d'accepter ou de rejeter toute annonce ou de la classer sous telle rubrique qu'ils jugent appropriée.

Les erreurs seront promptement rectifiées. On doit cependant les signaler avant la seconde insertion. Autrement, nous ne saurions accorder de remise ni une nouvelle insertion gratuite. Au cas d'erreur ou d'omission, notre responsabilité ne peut excéder le montant déboursé pour l'annonce.

AVIS Nous ne publions pas les annonces classées le jour même de leur réception. Ces annonces devront nous parvenir la veille, avant 5 heures P.M. Nous acceptons les annonces classées tous les jours de 9 A.M. à 5 P.M. Excepté le samedi de 9 A.M. à midi.

TÉLÉPHONEZ VOS ANNONCES CLASSÉES — **SIGNALEZ VIctor 4-3711**

LE SEL DE LA VIE

"Croyez-le ou non, il n'y a rien d'automatique, dans cette maison !"

15 Hypothèques

AVONS argent 1ère, 2e hypothèque. Achetons balance prix de vente, hypothèque. DUpont 3-5223. 15—222-3 R

PREMIERE hypothèque demandée environ $3500, sur propriété de la rive sud. DUpont 9-3901. 15—221-3R

17 Achat de créances

ACHETONS comptant balance de ventes, chèques, billets, hypothèques. Pas de frais d'enquête. DUpont 8-5223. 17—222-3 R

COMPTES. René Drouin, 10 est St-Jacques. UNiversity 1-6253. CRescent 7-9776. 17—216-26

18 Prêts sur hypothèque

PRETS POUR L'AMELIORATION DE VOTRE MAISON ET CONSOLIDEZ VOS DETTES, ETC.
TAUX RAISONNABLES EN VILLE ET A LA CAMPAGNE JUSQU'A $10,000
POUR RENSEIGNEMENTS: PIERRE OUELLET AVENUE 8-1119 2024, RUE PEEL
COMMUNITY FINANCE CORP. 18—216-26

ATLANTIC Real Estate & Mortgage Ltd. ARGENT DISPONIBLE VILLE ET CAMPAGNE
Parcourons la province de Québec, 1ère, 2e et 3e hypothèques. Vente balance de prix de vente refinancement et améliorations de propriétés et commerces. Prêts accordés pour achat de commerces achat ou construction de propriétés.
Informations: RAymond 9-1069 8141 BOUL. PIE IX, SUITE 10 Bureau ouvert de 9 h. à 5 h. 18—216-26

DIRECTEMENT DU PRETEUR PREMIERE, DEUXIEME HYPOTHEQUES AMELIORATIONS ET PROPRIETES VILLE ET BANLIEUE AUSSI ACHETONS COMPTANT 1ère et 2e HYPOTHEQUES BALANCE DE PRIX DE VENTE SERVICE RAPIDE 414 ST-JACQUES OUEST, CH. 101 VICTOR 2-8505 FINS DE SEMAINE ET SOIR M. LOUIS, CRESCENT 2-6539 18—216-26

Vos paiements sont-ils trop élevés ?
Pourquoi ne pas convertir vos hypothèques en une seule tout en réduisant vos paiements? Ville et campagne. Consultez-moi avant d'agir. M. P. Martel — RAymond 9-6311 18—216-26

1ère et 2e hypothèques
Rapidement, propriétaires ou constructeurs. Pas de dépôt, jour et soir. RAymond 9-4333. 18—216-26

$1,200 à $600,000. Absolument confidentiel. 1ère, 2e hypothèque 6% - 6½%, 6¾%, aucune commission. Jour, soir. HUnter 6-1106. 18—216-26

A CONDITIONS raisonnables, aucune commission, rapidement. UNiversity 1-8301. Victor 2-2929. 18—216-26

A INTERET MINIME, NOTAIRE, PRET 1ère, 2e HYPOTHEQUES, MONTREAL, BANLIEUE, DUPONT 1-5611. 18—217-26 R

A PRETER IMMEDIATEMENT $500 A $15,000. 1ère, 2e HYPOTHEQUES MONTREAL ET BANLIEUE 8194 DE GASPE — DUPONT 1-0029 18—210-18 R

AI GROS et petits montants, 1re, 2e achète balance. CRescent 1-1010.

AI ARGENT SUR IMMEUBLES Notaire — UNiversity 1-7466 18—216-26

ARGENT 1ère, 2e HYPOTHEQUE Montréal et banlieue. Argent obtenu rapidement. Pas de dépôt. L. MARSAN, CRescent 7-2264 18—216-26

ARGENT, première, deuxième hypothèque, taux raisonnables. Service rapide. RAymond 2-2660. 18—3,6,8,10,13,15,17,20,22,24,27,29,31

$3,000 — $5,000 — $6,000 et autres montants. Romulus Lavallée, notaire 4744 Adam. 18—3,6,8,10,13,15,17,20,22,24,27,29,31

NE SOUFFREZ pas d'argent si vous êtes propriétaire, quel que soit le montant, empruntez en 1ère, 2e et 3e hypothèques. Taux les plus bas Montréal et province, achat balance vente, service rapide, nous donnons satisfaction. Ecrivez, téléphonez ou venez. Paul Bergevin, 800 Bélanger, Montréal. CRescent 3-4221. Autres représentants: Valleyfield, St-Jean, St-Jérôme, St-Hyacinthe. 18—216-26

ARGENT SUR HYPOTHEQUES 1ère, ville, 6¼%. 2e, ville, campagne, 8%. Pas de boni. Notaire. RAymond 3-3773. 18—219-6 R

ARGENT particulier, 1ère, 2e hypothèques, Montréal, banlieue. Soir. DAniel 2-8761. 18—221-3

AUCUNE LIMITE, deuxième, bas intérêts, aucun dépôt. MUrray 9-1645. 18—216-26 R

AUCUN DEPOT OU INSPECTION Consolidez vos hypothèques ou dettes en un seul paiement facile. 1ère ou 2e hypothèque. Achat balance de vente. Ville et banlieue. Service rapide. Notaire. 2347 Boulevard Rosemont. RAymond 2-3555. 18—216-26

CONSTRUCTEURS pouvons obtenir prêt raisonnable. 6½ achat balance. ORléans 7-4002. 18—222-26

CONTRAT de 5 ans aucun boni ou frais d'inspection sur rive sud, particulier. ORléans 4-4963. 18—216-26

1ERE, 2e, et 3e, service 24 heures sans aucun frais, d'inspection. S'adresser Immeubles Satellite, 7026 St-Hubert, CRescent 3-1725. 18—222-3 R

EN 1ère HYPOTHEQUE sur maisons de rapport à Montréal. Succession Masson. UNiversity 1-9877. 18—216-31 R

JUSQU'A $10,000 en 1ère et 2e hypothèques. CRescent 1-5415. 18—216-26

ORLEANS 4-6514 Prêtons 1ère, 2e, intérêt minime, balance prix de vente. 18—216-26

ORLEANS 4-6685 1ère, 2ème hypothèque, balance prix vente, prix les plus bas. 18—216-26

$800,000 A PRETER, 6%, 6½%-6¾%, 1ère, 2e hypothèque. Prêt temporaire. Jour, soir. Mission 5-3984. 18—216-26 R

TOUTES sommes à prêter. Confidentiel. Montréal, banlieue. Aucun dépôt. RAymond 9-4333. 18—216-26

19-A Collection

BUSINESS COLLECTION BUREAU, 10 ST-JACQUES EST — UNIVERSITY 1-7961. 19A—216-26

22 Argent à prêter

AUCUN prêt refusé, 1ère et 2e hypothèque et achat, balance de prix de vente, ville ou campagne. Service rapide. RAymond 2-4693. 22—221-3

CONSOLIDEZ dettes jusqu'à $3,000. Aussi autos. UNiversity 1-8301. Victor 2-2929. 22—216-26

AI ! $300,000 pour première hypothèque. J. L. Lamothe — NAtional 7-3950 22—9,10,13,14,15 R

AI ARGENT pour 1ère, 2e ou 3e hypothèque. Particulier. CLairval 6-8443. 22—4,8,9,10,11

AI ARGENT première, deuxième hypothèques. Ville, campagne. Service rapide. Notaire. CRescent 1-1117. 22—216-26

22 Argent à prêter

PRETS PERSONNELS Sur auto ou ameublement Trans-Canada Credit Corp. 1255 CARRE PHILLIPS VICTOR 2-8183 22—2,3,7,8,9,10,14,15,16,17,21,22,23,24,28,29,30,31

PRETS PERSONNELS EN CAS DE BESOIN EN VACANCES POUR PAYER DE VIEUX COMPTES POUR CONSOLIDER DES DETTES POUR HYPOTHEQUES, AMELIORATIONS DE MAISONS, ETC. ATLAS THRIFT PLAN 2157 MACKAY VICTOR 2-8383 22—221-3

ARGENT COMPTANT RAPIDE PRETS SUR AUTOMOBILES Finançons taxis de Montréal. Refinancement de dettes. 1ère et 2e hypothèques. Améliorations ville et campagne. Paiements par petite mensualité jusqu'à 5 ans. MUNICIPAL ACCEPTANCE CORP. 1175 JEAN-TALON EST CRESCENT 4-5613 22—217-25

DE $1,500 à $2,000, faites qu'un seul paiement, refinancement autos, ménage, etc. CRescent 3-1725. 22—222-3 R

2e HYPOTHEQUE, 10%, pas d'autres charges. M. Giguère, jour seulement. LAfontaine 3-3183. 22—221-26 R

PRETS temporaires, pour améliorations à maison, rachat d'hypothèque. WEllington 2-6129. Soir: HUnter 8-7584. 22—222-6

23 Argent demandé

AI BESOIN argent première, deuxième hypothèques. Placements de toute sécurité. CRescent 1-1116. 23—216-26

ARGENT demandé pour 1ère hypothèque à vos conditions. Paul Bergevin. CRescent 3-4221. 23—216-26

BON 5 logis, bas 7, haut 4-4, besoin $12,000, 1re fixe, 5 ans. Evaluation municipale $14,000; 2207 Valois. POntiac 8-3356. 23—223-3

CONSTRUCTEUR demande première hypothèque $10,000 duplex neuf, 2-4 fermées, 8820, 8e St-Michel, LAfontaine 5-6465. 23—222-6

$9000., 1ère hypothèque sur 250 acres de terre pour développement, lac artificiel pour truites, parc et piscine, paiement garanti par vente de terrain, pour information et rendez-vous écrire 4887 La Presse. Notaire ou particulier. 23—223-2 R

$18,000, 1ère hypothèque, immeuble commercial. LAfontaine 3-1318.

VENDRAIS balance de vente, duplex, $3,934, 6%, payable $500 année. 5644 14e Avenue, Rosemont. RAymond 2-7491. 23—221-4 R

25 Magasins à louer

ENDROIT IDEAL Pour magasin ou commerce de tout genre. Dans l'est. Occupation immédiate. Local chauffé. Loyer raisonnable. Victor 2-8384. 25—221-3

AHUNTSIC, magasin chauffé, 15 x 40. Centre d'achats Fleury, 1021 Fleury Est. Riverside 7-6849. 25—222-3 R

A 3982 Lasson, magasin chauffé, 13 x 45. RAymond 7-9889. 25—209-26

BEAU magasin neuf, 9165, boul. St-Michel, $135. DUpont 8-1143, CLairval 5-4318, DUpont 1-5180. 25—221-4 R

BOUL. ST-LAURENT, 8369-8371, 2 magasins, chauffés, modernes, bonne localité, DUpont 7-4144. 25—217-8 R

4512 CARTIER, magasin 25 x 30, $150 par mois. Idéal pour salon coiffure, boutique de TV, etc. CRescent 4-9345. 25—216-9 R

CRAIG EST, 1566, près Papineau, magasin chauffé, superficie 2,500, cave cimentée. 25—10,13,15,18,20 R

CRAIG EST, 1623, superficie 15 x 70, idéal, bureau, restaurant, spécialité et autres. 25—10,13,15,18,20 R

DERNIERS 2 mois de loyer gratuits, magasin, 2 excellentes vitrines, 1279 est, rue Craig, 25 x 21, loyer raisonnable. Victor 5-4041. 25—222-3 R

LOCAL chauffé, 25 x 42, 2915 rue Fleury, endroit commercial, genre centre d'achats, pas de restaurant, $130 mois. DUpont 1-3885 ou DUpont 1-1650. 25—220-5 R

LOCAUX pour magasins, 20 x 30. NOrmandie 6-8487, Terrebonne. 25—221-4

MAGASIN à louer, chauffé, 6666 Papineau. RAymond 8-7263. 25—222-3 R

MAGASIN 15 x 30, façade pierre, 4589 Delaroche, Mont-Royal. 25—222-3

MAGASIN propre, face église, rue Amherst avec cave et garage. LAfontaine 1-0292. CLairval 9-9912. 25—222-3 R

MAGASIN 1836 Mt-Royal, moderne, chauffé, 90 x 11, avec cave, loyer $200. S'adresser 1838 Mt-Royal. 25—9,10,14,15 R

MAGASIN à louer, excellente location, 1970 Ontario près Bordeaux, $150 à $200 par mois. Jour, LAfontaine 3-4176. Soir, REgent 7-5139. 25—222-3R

MAGASIN neuf, chambre, cuisine, bain, 4188 Curé Thibodeau. RAymond 9-7407. 25—3,7,9,10,14,16,17

MAGASIN neuf, 214 Fleury ouest, dans district commercial. HUnter 8-4061. 25—221-3R

MASSON 3740, nouvelle construction, 16 magasins chauffés, 3 à louer. RAymond 1-8752. 25—220-6 R

1281 PANET, $35., idéal pour barbier ou magasin de coupons. 25—220-5 R

STE-CATHERINE PRES PIE IX Magasin non chauffé, situé dans la belle partie commerciale, 18 x 50, 2 vitrines, cave pleine, grandeur loyer raisonnable. Guardian Trust Company, Victor 2-8251 25—3,4,10,11,17,18,24,25,31

STE-CATHERINE Est, 4172, chauffé, 13 x 45, sous-sol à grandeur, moderne, bonne clientèle, $120. CLairval 6-7114, LAfontaine 3-8889. 25—219-6 R

ST-HUBERT, Beaubien, magasin neuf, 12 x60. CRescent 3-3821. CRescent 4-7516. 25—223-2 R

ST-HUBERT 7609, centre section commerciale, front 37½ x 40, conviendrait tous commerces, $200. UNiversity 6-6668. Soir, RAymond 2-0341. 25—209-26R

VERDUN 5155 Wellington, bon pour tous genres commerces 15 x 60, 2 vitrines, $100 par mois. UNiversity 1-6643, soir REgent 7-4113. 25—211-26 R

28 Places commerciales à louer

BERRI 1286, coin Ste-Catherine, local commercial, 2e étage, non chauffé, approximativement 1800 pieds divisés en bureaux (5). Occupation immédiate. $250. WEllington 7-3706. 28—215-26

16 x 22, courant 220, loyer $50. par mois. Parfait pour petit commerce. S'adresser 6711 Casgrain. CRescent 1-4082. 28—220-5 R

ESPACE à louer, 17 x 54, chauffé, 167 Mont-Royal Est. Victor 2-4414; POntiac 7-9410. 28—223-6 R

GRAND local commercial à louer ou à vendre, 45' de façade x 34, belles vitrines, prélart, tablettes et fournaise fournis. 116 St-Joseph, Asbestos. Informations: R. Roberge, 100-A rue du Roi, téléphone 104 - R - 3 ou J. L. Ouellette, 5340 Beaubien est, Montréal. CLairval 9-4550. Aussi 4 pièces, $25 par mois. 28—222-26R

LACHINE, rue Notre-Dame, 520 pieds carrés, 19 pieds façade, bonne localité, occupation immédiate, $115 mois, logement 3 pièces disponible. 3125 Notre-Dame, Lachine. MElrose 7-2688. 28—8,10R

6,000 Pi. carrés à 1 ou plusieurs locataires. Construction neuve. Occupation à l'automne. J. L. Delaplante, UNiversity 1-3641, LAfontaine 4-2425. 28—223-3

28 Places commerciales à louer

SOUS-SOL chauffé, avec permis salon coiffure. RAymond 1-3421. 28—223-3 R

ST-DENIS 7039, soubassement fini, louez entier, partie. Visible 4-5.30. 28—3,6,10,13,17,20,24,27,31 R

ST-DENIS face théâtre St-Denis, 1er étage, chauffé, divisé en bureaux "5", 3 appts arrière, occupation immédiate. RAymond 2-7387. 28—221-3R

29 Places commerciales demandées

DESIRERAIS LOUER LOCAL ENTRE 4,000 ET 5,000 PIEDS CARRES, PLEIN PIED. WELLINGTON 2-4168-9 ENTRE 10 A.M. ET 5 P.M. 29—218-7R

LOCAL POUR ENTREPOT ET BUREAU 2000 A 3000 PIEDS. CRESCENT 9-6510. 29—221-3 R

32 Propriétés commerciales à vendre

BELLE propriété commerciale, neuve, sur coin Jean-Talon, 4 logements, un magasin. Revenu $4,020. Bon marché. RAymond 2-4693. RAymond 2-7197. 32—221-3

8700 DUBUISSON, près Desormeaux, 3-5 neufs, très modernes, haut loué, sous-sol et bas libre, hangars, conviendrait pour commerce. $21,500. Comptant $6,500. CLairval 9-6046. 32—27 juin, 2,3,4,10,11 juil. R

IMMEUBLE INDUSTRIEL A vendre. Actuellement en construction. Occupation en août. 5625 pieds carrés. Luxeux bureaux, porte montante, à Montréal-Nord près du boulevard Métropolitain. $45,000. Facilités de paiement. DAniel 2-6231, RIverside 7-6483. 32—202-26 R

JEAN-TALON - Papineau, 2 magasins, 2 logis, modernes, chauffés. DUpont 7-8957 32—222-3 R

POUR placement sur grande artère, propriété commerciale 26 x 106, revenu $10,000. Prix $55,000. AVenue 8-1234. 32—219-6R

SITE COMMERCIAL A VENDRE Magnifique coin commercial, de 30,000 pieds carrés à vendre à St-Bruno, au centre de la ville. Pour information: Ecrire Case 4860, LA PRESSE. 32—223-2

33 Entrepôts à louer

ATELIER 1000 pieds, industrie légère, 220 volts, ciment. 4589 Delaroche. 33—222-3

ENTREPOT ou atelier à louer, 15 x 22, $12 par mois. RAymond 7-0749. 33—223-2 R

ENTREPOT ou petit espace pour boutique. 1575 Beaudry. LAfontaine 5-4769. 33—221-3R

ENTREPOT 20 x 20, à l'arrière de 1594 Blvd St-Joseph, $25 par mois ou $200 par année. LAfontaine 7-2151. 33—219-5 R

FAIRMOUNT et St-Laurent, sous-sol, 20 x 25, pour petit atelier, $25. DUpont 1-0596. 33—8, 10 R

33-A Entrepôts à vendre

ENTREPOTS A VENDRE 56 x 88, TANK A GAZ, PLATEFORME DE DECHARGEMENT, OFFICE SEPAREE, 3 GRANDES PORTES. S'ADRESSER 1690 FRONTENAC. 33A—222-3R

ENTREPOT, 2 étages, 6,000 pieds de plancher, peut servir pour manufacture de tout genre, très bien construit, terrain 150 x 150. Prix $22,000, comptant $12,000, balance facile. Vraie aubaine. Possession immédiate. MUrray 1-4174, MUrray 1-8574. 33A—223-5 R

34 Entrepôts demandés

AIMERAIS louer poulailler, capacité environ 3,000 poules pour ponte. Après 8 heures soir: CLairval 6-7034. 34—221-4 R

AVONS besoin immédiat 4,000 pieds carrés minimum pour entreposage pièces automobiles. Préférence est Papineau, sud Sherbrooke. Ecrire ou téléphoner Paul Laverdure, 3075 Notre-Dame est. LAfontaine 2-1165. Soir: 10,255 St-Denis. DUpont 7-4150. 34—223-2 R

ON DEMANDE entrepôt genre garage avec plancher ciment, 5,000 à 10,000 pieds. Avec cour clôturée. De préférence dans le nord-ouest. M. Tanny, REgent 7-9702; Victor 4-4959; RIverside 7-9238. 34—223-3 R

35 Manufactures à louer

1,000 à 8,000 PIEDS SUBDIVISERA ACCOMMODER LOCATAIRE Bon pour garage, plusieurs autres industries. Occupation immédiate. WEllington 2-6129. Soir: HUnter 8-7584. 35—222-6

ATELIER équipé pour travail sur métal en feuilles. Ecrire M. Leduc A/S Station Champlain. 5034 Notre-Dame est. 35—222-3 R

IMMEUBLE industriel, 5,300 pieds carrés 2 étages, 550 H.P. Bon pour petite fonderie ou autre, y attenant maison 4 appts pour bureau. Prix $35,000. Petit comptant. RAymond 7-0030. 37—223-2 R

42 Espace manufacturier à louer

CRAIG-CARTIER, entrepôt, petite manufacture, 20 x 50, ciment. VIctor 9-2858. 42—222-2 R

ESPACE manufacturier, 2e étage, 25 x 38. LAfontaine 6-8141. DUpont 1-0853. 42—220-5 R

2e ETAGE chauffé, grandeur 47x47, RAymond 2-6683. 42—221-3 R

IMMEUBLE neuf, 4434 Papineau, en arrière, 2e étage, 500 pieds carrés, 220, manufacture ou entreposage, $35. 42—202-26 R

LOYER bas, entrepôt ou fabrication légère, 1650 pieds, loyer $100. Occupation immédiate. 635 ave Gordon, Verdun. 42—219-12R

VILLE St-Michel neuf 3900 pieds carrés, ou moitié à louer, coin 10e Avenue et 37e rue. RAymond 7-3376. 42—218-6R

STE-CATHERINE près St-Denis, loyer $100. 1300 pieds chauffés, bon aussi pour bureaux. 251 Ste-Catherine est. 42—221-26 R

45 Salles — Studios

AI GRAND soubassement bien fini, planchers bois franc, serait idéal salle de danse. LAfontaine 2-4974. 45—221-3 R

47 Bureaux à louer

ST-JACQUES OUEST BUREAU DE 5000 PIEDS CARRES, DECORATION AU GRE DE LOCATAIRE SOLVABLE. POSSESSION IMMEDIATE. VICTOR 2-8384. 47—221-3

306, CRAIG EST EDIFICE SUR COIN, POUR BUREAUX, SALLES DE MONTRE, COMMERCES EN GROS, CHAUFFE, AVEC GICLEURS SUBDIVISERONS. VICTOR 2-8384. 47—221-3

204 ST-SACREMENT BUREAUX MODERNES, CLAIRS PLAFOND INSONORISE GARNITURES FLUORESCENTES ASCENSEUR, LOYER RAISONNABLE VICTOR 2-8384. 47—221-3

A AHUNTSIC, bureau pour professionnel, $50. mois. 1789 Fleury Est. DUpont 9-3593. M. Legrand. 41—9,10,13,14

A 1459 BELANGER, Edifice Ritz, libre pour professionnel ou agence. DUpont 8-9623, RAymond 9-1854. 47—10,11,15,16,17,18 R

A 8361 BOUL. ST-LAURENT, 2 bureaux, 700 pieds carrés, chauffés. DUpont 7-4144 47—217-8 R

A 3490 MESSIER près Sherbrooke, entrée privée. Division comme suit, salle d'attente 7 x 12, autre appt 12 x 17, aussi appt 10 x 16 avec chambre toilette, chauffé, éclairé. Occupation immédiate $75 par mois. LAfontaine 6-9118. 47—214-26 R

430 BOUL. GOUIN Est près Berri, bureaux pour professionnels, accommodés selon besoin, chauffés, bien éclairés, chambre de toilette, entrée privée centrale. Prix raisonnable. 47—222-3 R

BOUL. LARENTIEN Chauffé, 5½ pièces, balcon, locker sur plancher, réservoir eau chaude neuf pour gaz naturel. Redécoré 1er août ou avant. RIverside 8-7548. 52—223-2 R

BUREAU pour professionnel ou assurance. S'adresser 3166 Prieur. DUpont 9-3497. 47—223-6 R

BUREAUX à louer à Cowansville, Qué., endroit idéal pour un notaire et un avocat. Nous avons des locaux pour bureaux meublés, ou non meublés, directement au centre de la ville. Prix raisonnable. Howard Hastings, Boîte Postale 1432, Cowansville, Qué. 47—5,12,19,26 juin, 3,10 juillet

BUREAUX à louer, neufs, pour agents d'assurance, dentistes, docteurs, coiffeuses, etc. 9164, boul. St-Michel, $75. DUpont 8-1143. CLairval 5-4318. DUpont 1-5180. 47—221-4 R

3 BUREAUX, salle d'attente, chauffé. Beaubien, 3e Avenue. CRescent 1-6070. 47—193-26R

LOCAL neuf, 1000 pieds carrés, commercial. 113 Fleury ouest. DUpont 7-4405. 47—221-5R

PAPINEAU, 4434, angle Mont-Royal, 3 bureaux neufs, ensemble $85. 47—198-26 R

BUREAU POUR MEDECIN EXCLUSIVEMENT 1302 est Jean-Talon, dans centre médical Chamboard, bureau moderne avec salle d'examen adjacente, occupation immédiate. CRescent 4-9345. 47—216-9 R

PARC, Beaubien, 3 modernes, ensemble ou séparément, nettoyé, stationnement. CRescent 9-6311. 47—208-26

RUE ONTARIO Ouest, 7,000 pieds, bureau éclairé ou espace d'entrepôt. Subdiviseront pour client sérieux. Occupation immédiate. Victor 9-8656. 47—216-6

47 Bureaux à louer

STE-CATHERINE près St-Denis, loyer $100. 1300 pieds chauffés, bon aussi pour petite manufacture. 251 Ste-Catherine est. 47—221-26 R

ST-DENIS 6768, bureaux, salles d'attente, grand vivoir, chambres, cuisine meublés, chauffés, garage, sortie rue. 47—8,10 R

52 Appartements à louer

1 A 3 APPTS, chauffé, poêle à gaz, fourni. 1058 Wolfe. LAfontaine 6-0186. 52—222-3 R

A BAS PRIX, logement 2 grands appts, 220, chauffé, balcon. 1125 Front, Ville Jacques-Cartier. 52—222-2 R

A BAS PRIX, plusieurs appts de 4½ pièces, chauffés, taxes payées, poêle, frigidaire si désiré, incinérateur, balcon, parc pour enfants, très bien situé. A 1355 Boul. Henri-Bourassa coin Chambord. Visibles en tout temps. 52—211-26

ABORD-A-PLOUFFE, 81e rue, près boul. Labelle et centre d'achats St-Martin, dans nouveau développement de maisons appartements, 4½ pièces chauffés, frigidaire, poêle électrique, représentant sur les lieux, samedi et dimanche, 2 à 5. UNiversité 6-8668, soir RAymond 2-0341. 52—3,4,10,11,17,18,24,25,31R

$72 A $90, AHUNTSIC, 3½, 4½ PIECES FERMEES, CHAUFFEES, REFRIGERATEUR, POELE, ENTIEREMENT AMENAGE, MEUBLES OU NON, TAXE D'EAU PAYEE. VICTOR 4-4827, LE SOIR CRESCENT 2-4267 OU REGENT 1-2577. 52—217-8R

A 6771 Des Ecores, 4½, modernes, fermés, chauffés, eau chaude, balcon, redécorés, concierge, $85. RAymond 1-3326 52—3,9,10 R

AHUNTSIC: 4½, 3½, neufs, chauffés, poêle, frigidaire, incinérateur, balcon, $67-$87; 1777 Henri-Bourassa est. DUpont 7-9457. 52—221-6 R

AHUNTSIC, 10265, PAPINEAU, 4½, NEUF, CHAUFFE, PIECES FERMEES, DEVANT, REFRIGERATEUR, POELE ELECTRIQUE, BALCON, LAVEUSE, ASSECHEUSE, CONCIERGE, $85. DUPONT 7-2668. 52—221-4 R

AI 1 GRAND 2 pièces, propre, genre appt. 2278 Chapleau. 52—219-5

A LOUER 4½, 5½ appts. 4045 Charlevoi, appt 1. LAfontaine 4-2100. DUpont 7-7997. 52—194-31 R

A 4148 MENTANA, 2 appts rénovés, chauffés, éclairés, poêle, frigidaire, toilette privée. 52—R

APPARTEMENT NEUF A LOUER, 3½ PIECES, $60. 2405 RUE PARTHENAIS VICTOR 2-2485; OU LE SOIR, REGENT 8-5957. 52—216-20 R

4½ appts fermés, 2e étage, S'adresser 3166 Prieur. DUpont 9-3497. 52—223-6

2 APPTS chauffés, non meublés, usage cuisine. 6281 St-Denis. CRescent 1-7856. 52—R

3 APPTS MODERNES, LIBRES DARLING-HOCHELAGA. CLAIRVAL 9-1180. 52—223-4 R

2 APPTS à louer avec ménage à vendre, cause départ. Après 6 heures. 4190A, St-Dominique 52—223-2

2 APPTS 3½ pièces, loyer raisonnable, non chauffés. 7318 Musset, Ville St-Michel. 52—223-2 R

2 APPTS, en retour légers services. Téléphoner LAfontaine 1-4040.

APPT chauffé, 2½ pièces, poêle, frigidaire, taxe d'eau payée, $75. par mois. 5190 St-Hubert près Boucher. Victor 5-5881. 52—222-3 R

APPT, cuisinette, frigidaire, poêle, Sherbrooke est, $11., $16. LAfontaine 3-5361. 52—223-6 R

3 APPTS chauffés, maison neuve, bien moderne. 3838 Sabrevois, Montréal-Nord. 52—222-3 R

1½ APPT avec poêle et frigidaire. S'adresser concierge, 3641 Ste-Famille. 52—222-3 R

2 APPTS avec entrée privée, 10,630 Clark. CRescent 9-1847. 52—222-3R

APPT 4½ pièces à louer 1175 Avenue Dante, appt 6. Ville St-Michel. RAymond 9-8996. 52—221-6R

3 APPTS fermés, chauffés, eau chaude, électricité. Taxe payée, 2e, $55. CLairval 9-8745. 52—222-2 R

2 APPTS chauffés, poêle, prélart, frigidaire fournis, $10. LAfontaine 3-7169. 52—216-12 R

A RIVIERE-DES-PRAIRIES, 2 appts modernes, plus chambre de bain, avec balcon, chauffé, électricité, eau chaude et prélart fournis, à la semaine ou au mois. 11,231 Odinot, MOnument 5-6688. 52—223-2 R

A 2763 ROUEN 2, modernes, poêle, frigidaire, privé, CRescent 4-9773.

A SOUS-LOUER, appt 5 pièces chauffé, toutes commodités, bail expirant le 30 octobre 1959, $85 par mois, meubles valant $1,800 sacrifierais à $500. Riverside 8-6413. 52—221-10 R

A 4110 ST-DENIS, appt, moyenne grandeur avec frigidaire, petite cuisinette, etc., chambre de toilette privées. Toutes taxe payées. $48. par mois. Victor 2-3091. 52—223-3 R

A 7685, 14e, St-Michel, 4 appts, fournaise, prélart fourni. Loyer $60. MUrray 1-5741. 52—221-4 R

A TETREAULTVILLE, 2725 rue French, 2 appts non chauffés, $47 par mois, occupation immédiate. VIctor 2-0250.

ATTENTION 1½ PIECE A 7239 De l'Epée, dans maison appt, meublé, $65., non meublé, $55. Frigidaire, poêle électrique, électricité payée, eau chaude année. Libre immédiatement. S'adresser 649 Greenshield Terrace ou CRescent 7-7108. 52—222-5 R

ATTENTION, jeunes mariés ou célibataires, à 4740 Ste-Catherine Est, coin Leclaire, magnifique 2½, poêle, frigidaire, stores vénitiens, linoléum, eau chaude, taxe d'eau payée, buanderie commune. $65. mois. REgent 3-9380. 52—221-6 R

3½, ave Victoria, chauffé, balcon en avant, $90 par mois, décoré à neuf, Victor 2-0957. 52—222-3R

7150, 9e AVE, Ville St-Michel, nouvelle maison, 4 pièces, fournaise fournie. RAymond 9-1283. 52—223-2 R

AVONS 3 pièces, gaz-frigidaire, etc. Pas d'enfants, $15, près parc Lafontaine. LAfontaine 4-6071. 52—222-3 R

BACHELORS, 2½ MODERNES, POELE ELECTRIQUE, FRIGIDAIRE, EAU PAYEE, $65. 6994 HUTCHISON, APPT 5. PRES JEAN-TALON. 52—207-26 R

BASILE-PATENAUDE, 3-4½ pièces entièrement aménagées, deux balcons, moderne, service de concierge, juillet gratuit. LAfontaine 6-7398, LAfontaine 3-4986. 52—216-9 R

BEAU 4½ pièces, non-chauffé, à 3164, Jean-Talon, $70, libre immédiatement. RAymond 2-6385. 52—221-3 R

BOSSUET 2521, redécoré, 3 pièces modernes $55, occupation immédiate. CLairval 6-8591. 52—223-3 R

BOYCE et Granby, 3½, 4½ et 5½ grandes pièces, à $55 et $65 par mois pour occupation immédiate. Chauffage automatique au gaz et réservoir, eau chaude installés, balcons directement en face du service des dépôts de l'armée. Peut être visité samedi à 2765 Granby, appt 3, ou le dimanche après-midi, de 12.30 p.m. Renseignements: Tél. HUnter 4-9622, E. Spiller. 52—222-3

BELANGER 3940, 3½ chauffé, taxes payées, frigidaire, poêle balcon, juillet gratis. REgent 8-5360, RAymond 3-3166. 52—R

BELANGER, près Fabre, 4 pièces chauffées, $68, le jour LAfontaine 6-4439, le soir DUpont 7-9864. 52—222-3R

BOUL. ST-JOSEPH, 2½, poêle, frigidaire, chauffé. RAymond 9-5187. 52—217-26 R

CENTRAL, PAS DE BAIL, CHAMBRE A COUCHER, LIVING ROOM, CUISINETTE, SALLE DE BAIN TUILE DE COULEUR, $22 PAR SEMAINE. 5470 ST-LAURENT, ANGLE ST-VIATEUR. 52—222-6R

3470 CHAMBLY, 3 appts chauffés, $60, 1er juillet ou plus tard. WEllington à proximité commission scolaire. 52—200-26 R

5245 Chemin Côte-St-Luc, 5½ pièces ultra spacieuses, décoration récente, taxes payées, réfrigérateur, poêle, $115 par mois. S'adresser au surintendant ou téléphoner HUnter 6-9357. 52—9,10,14,1,5,16 R

COTE-DES-NEIGES 3205 Ellendale, 2½, $85; 3½, $90, eau chaude, chauffés, équipés, vénitiens. CRescent 9-0405, REgent 8-0282. 52—205-26 R

COLONIAL 4455, 1 rue au sud de Mont-Royal, 2½ grandes pièces fermées, neuf, équipé, chauffé, eau chaude, taxes payées, buanderie, occupation 1er juillet ou plus tard, $60 et plus. S'ad. sur les lieux ou tél.: Victor 5-2031. 52—206-26 R

DECARIE coin Côte St-Luc, très bel appartement, 3e étage, 4½ pièces, chauffées, eau chaude à l'année, taxe d'eau payée, service concierge. S'adresser: surintendant 4503 Décarie. UNiversity 6-8668. 52—209-26R

DE MESY 5825, Cartierville près Grenet, 1½ chambre chauffée, semi-meublée, $66 - $69 par mois. 52sp—10,11,17,18,24,25,31 juillet 1,7,8,14,15,21,22 août

GOYER près Darlington, 3, 4½ pièces, service concierge, stores vénitiens, poêle, réfrigérateur, eau chaude, domestique, taxe d'eau payée, buanderie. Guardian Trust Co., Victor 2-8251. 52—216-26

4 GRANDES pièces chauffées, lumière et taxes payées, $75 par mois. 6516 St-Hubert. CRescent 4-1241. 52—R

GRANDE-ALLEE, 6 pièces chauffées avec garage. DUpont 1-2176 le soir. 52—222-3 R

JEAN-TALON, Pie IX, 3½, 4½, chauffé, aménagé, taxe d'eau payée, neuf, moderne, près centre d'achats. $80 $90. HUnter 1-8820. 52—221-6R

JEANNE D'ARC et Sherbrooke, 4 pièces chauffées. Poêle, réfrigérateur, stores vénitiens, eau chaude, incinérateur. CLairval 5-1883. 52—223-2 R

JEANNE D'ARC-Sherbrooke, bachelors, 1½-2½ appts neufs. Meublés ou non. 4343 Jeanne d'Arc, appt 3. CLairval 6-6105. 52—221-26 R

JEANNE D'ARC - Sherbrooke, "bachelors" 1½, 2½ appts neufs, poêle, réfrigérateur, stores bambou, chauffé, incinérateur, chambre bain couleur, eau payée, meublé ou non. Semaine, mois, année. 4343 Jeanne-d'Arc, appt 3, CLairval 6-6105. 52—198-26 R

2241, MAPLEWOOD, 5½ pièces fermées, chauffées, taxes payées, aménagées, service de concierge. REgent 3-1250, REgent 8-9533. 52—10,13,14 R

MONTREAL-NORD, 3 pièces ensoleillées, très propre. $52. DUpont 9-6093. 52—218-7R

2 MOIS GRATUITS 5730 Boul. St-Laurent, 3 pièces chauffé, eau chaude, poêle, frigidaire, vénitiens, linoléum, concierge, $76. CRescent 9-9744. 52—208-26

1 MOIS loyer gratis, appt 3½ pièces, frigidaire, poêle, chauffé, balcon. CRescent 6-7711. 52—10,17,24,31 R

NOUVEL édifice d'appts à 9193, 14e Avenue, Ville St-Michel, 4½ grandes pièces fermées, fournaise, fonds et dessus d'armoire en arborite. Balcons avant et arrière, près magasins et transport. $68. RAymond 9-7153. 52—221-26R

52 Appartements à louer

JARDINS ST-GEORGES LTEE
PROJET NO 3, SITUE EN FACE DU Centre d'achats St-Georges
Loyers modiques contrôlés par le gouvernement
NOUVEAUX APPARTEMENTS Chauffés, poêle réfrigérateur, eau chaude INCLUS DANS LE PRIX DU LOYER
3½ PIECES — $68.50
PRESENTEMENT NOUS ACCEPTONS LES RESERVATIONS POUR DES 3½, POUR JUIN, JUILLET, ET AOUT.
4½ PIECES — $75.50 ET $77.50
Occupation immédiate ou plus tard
3½, 4½ PIECES Occupation juin

CHAQUE APPARTEMENT A UN BALCON AYANT UNE MAGNIFIQUE VUE SUR LE FLEUVE.

TEMPERATURE DE CHAQUE LOGEMENT CONTROLEE PAR UN THERMOSTAT INDIVIDUEL. RADIATEURS DANS LES PLINTHES.

GRANDE CUISINE MODERNE BIEN ECLAIREE. INCINERATEUR PROPRE ET PRATIQUE.

CHAMBRE A LESSIVE AVEC LAVEUSES ET SECHEUSES AUTOMATIQUES DANS CHAQUE IMMEUBLE.

FENETRES EN ALUMINIUM TRES COMMODES, TOUTES MUNIES DE MOUSTIQUAIRES.

PARQUETS DE CUISINE ET DE DINETTE EN TUILES, FACILES D'ENTRETIEN.

SALLE DE BAIN GAIE EN TUILES DE COULEURS. ESPACE INDIVIDUEL D'ENTREPOSAGE.

ARRET D'AUTOBUS DANS LE PROJET. TERRAINS DE STATIONNEMENT EN ASPHALTE. TERRAINS DE JEUX OU LES ENFANTS SONT EN SURETE. SERVICE DE CONCIERGE.

ANTENNE COMMUNE POUR TELEVISION. BELLE PLAGE SABLONNEUSE POUR PARENTS ET ENFANTS

CENTRE D'ACHATS DANS LE PROJET

VOUS SEREZ PRES: DES EGLISES ... DES ECOLES ...

Réservez dès maintenant

LES VISITEURS SONT BIENVENUS TOUS LES JOURS Y COMPRIS LE DIMANCHE DE 9 HEURES DU MATIN A 10 HEURES DU SOIR. BUREAUX D'AFFAIRES SUR LES LIEUX
12,940 NOTRE-DAME EST DANS LE "LOBBY" DU CENTRE D'ACHAT
MISSION 5-1644 52—219-6

20 LOGEMENTS NEUFS ULTRA-MODERNES
4½ — $100
3 — $77
2½ — $85
1½ — $65
Chauffés, poêles, frigidaires, incinérateur, eau chaude, près Boulevard Shopping Center. Bélanger et Boul. Pie IX. 6735, 21e Rosemont, RAymond 1-2765, RAymond 2-7730. 52—216-12

VALEUR EXCEPTIONNELLE 4½ PIECES: $75 Appartements neufs et spacieux, rue domiciliaire, paisible. Deux balcons, poêle, réfrigérateur, incinérateur, concierge 5553 Basile-Patenaude, Place Basile-Patenaude, près Iberville. LAfontaine 7-0496 jusqu'à 8 p.m. 52—3,7,10,14,17,21,24,28,31

UN MOIS GRATUIT 3½: $55 — 4½: $58 ET PLUS 4115, ST-ONGE — ANGLE PIE IX Chauffage central — contrôle individuel Ouvert aux visiteurs. DAniel 2-4441 52—4,7,9,10,13,15

LACHINE 4200 St-Joseph face lac St-Louis. 3½ - 4½ $110 - $115 et plus. Chauffés, eau chaude, taxe payée, poêle électrique, frigidaire, incinérateur, balcon, chambre 17 x 12, vivoir 20 x 12, cuisine 15½ x 10. Près centre d'achats, école, église. 52—223-2 R

2 MOIS GRATIS 2990 Laurier est, Rosemont de luxe 3½ et 4½ pièces, chauffées, eau chaude, stores vénitiens, chambre bain et fixtures couleurs, plancher cuisine tuile, dessus d'armoires arborite, balcons, lessiveuse automatique service concierge, garage. Ouvert pour inspection. Occupation immédiate, à partir de $75. RAymond 7-3741. Après 6 hrs CLairval 6-6105. 52—198-26 R

444-485 OGILVY, 3 pièces chauffées, poêle, frigidaire, eau chaude, concierge. Téléphone après 5 heures: CRescent 7-6528. 52—218-26

OUTREMONT 6, eau chaude, poêle, incinérateur, taxe payée. CRescent 6-9222. 52—222-3R

PARC EXTENSION, 3½ pièces, non chauffé, $60. par mois, 1 mois gratuit. Situés à 7487 Durocher et 7422 Champagneur, 2 minutes au nord Jean-Talon. Appelez DUpont 9-8779. 52—222-3 R

PARC EXTENSION, 2½ pièces, chauffé, eau chaude, frigidaire, poêle. Concierge. $62. 52—218-26

PASTEUR 11760, loyer gratuit jusqu'au 1er août, immeuble neuf, très coquet, hall dessiné par architecte, 3½ pièces: $78 et $85. 4½ pièces: $105 et $110. Près Ville Saint-Laurent, centre d'achats Val Royal, écoles, églises, etc. RIverside 4-0125. 52—206-26 R

5½ PIECES modernes, semi-sous-sol, 2631 Leclaire. CLairval 6-0555. RIverside 8-8320. 52—223-3 R

1½ PIECE, poêle, frigidaire, salle de bain avec douche, taxes payées, $55 par mois. S'adresser concierge 3429 St-André, appt 11. 52—R

3½ PIECES non meublées, endroit central. UNiversity 6-7146. 52—221-3 R

1½ PIECE chauffée, Frigidaire, sous-sol, $45, coin Jean-Talon, Des Ecores. RIverside 7-1078. 52—8,10

2 PIECES, idéal pour couple, entrée privée. CRescent 9-8157. 52—219-6 R

3½, REDECORE, chauffé, avenue Victoria, balcon, $90. VIctor 2-0957. 52—222-3 R

5481 REINE-MARIE, district Snowdon, 3 4, 5, décoré à neuf, poêle, frigidaire, Bendix, balcon, immédiatement ou plus tard, $77.50 et plus. REgent 7-3859, HUnter 4-4880. S'ad. au concierge. 52—8,10,13,15,17,20,22,24,27,29,31 R

ROSEMONT, 4 pièces chauffées, décorées, $65. 5191 Beaubien. RAymond 7-2478. 52—R

ROSEMONT, 3½ pièces, nouvellement décorées, frigidaire, poêle, table de cuisine fournis, $70. par mois, RAymond 7-4093. Après 7 heures. 52—221-4 R

SALON double, cuisine, chauffé, 2e, maison neuve, $65. CRescent 6-6732. 52—223-2 R

VILLE ST-MICHEL 4½ grandes pièces claires, neuf, moderne, 2 balcons, grande cuisine planifiée, salle de bain tuile de couleur, fournaise Coleman fournie, $60 et plus, autobus arrête au coin, boulevard St-Michel angle 38e. RAymond 7-7980. 52—211-26 R

VILLE-ST-MICHEL, 5 appts chauffés, poêle et réfrigérateur fournis: $68 par mois. S'adresser à 4201 Lefebvre, appt 4, ou CRescent 1-4641. 52—215-10

2195 WILSON, 2½, nouvellement décoré, poêle à gaz, eau chaude, taxe d'eau, électricité et gaz payés. S'adresser au concierge ou UNiversity 1-9877. 52—218-15R

SOUS-SOL, 2 grandes pièces, toilette, entrée privée. CLairval 5-3033. 52—215-8 R

STE-CATHERINE EST, 3911, moderne, 1½ pièce chauffée, eau chaude, poêle électrique, réfrigérateur, taxe payée. LAfontaine 4-1839. 52—220-6 R

ST-DENIS 5585, 2½, chauffés, poêle, frigidaire, eau chaude. Concierge. Taxes payées. $62. 52—218-26

5469 ST-JACQUES, 2 pièces chauffées, $85. Toutes commodités, poêle, frigidaire. VIctor 5-2703. 52—R

52 Appartements à louer

LAJEUNESSE ET CREMAZIE CONSTRUCTION NEUVE 3½ GRANDES PIECES $50 DANS SOUBASSEMENT OCCUPATION IMMEDIATE NON CHAUFFE, FOURNAISE FOURNIE BIEN ISOLE LINOLEUM SUR PLANCHER CUISINE CHAMBRE DE BAIN EN TUILE ON PEUT VISITER LE JOUR, SUR SEMAINE DE 9 A.M. A 9 P.M. LE DIMANCHE DE 10 A.M. à 4.30 P.M. DUPONT 7-6717 9236 LAJEUNESSE, APPT 2 52—216-26

PISCINE PRIVEE 2500 BENNY, PRES SHERBROOKE
BERMUDA
Construction de 7 étages avec ascenseur à l'épreuve du feu, grand terrain de stationnement.
1½ de $80 — 2 de $87
3½ de $110 — 4½ de $145
5½ de $165
HUNTER 8-5963 OU REGENT 9-2269 52—216-26

APPTS NEUFS, 4½ PIECES DANS LA BELLE VILLE D'ANJOU $60. ET PLUS Poêle et réfrigérateur si désiré Fournaise à l'huile fournie Antenne T.V. centrale 2 balcons Entrez en juillet et payez en août Coin boul. Prévost et Roi-René VISITES A PARTIR DE 2 P.M. CLAIRVAL 6-3131 COMMENT S'Y RENDRE: ALLEZ COIN AZILDA et SHERBROOKE ET SUIVEZ LES INDICATIONS. 52—216-26

2835 GOYER PRES DARLINGTON GRAND TERRAIN STATIONNEMENT GRATUIT
Chauffage central, eau chaude à l'année, poêle électrique 220, réfrigérateur individuel, avec grand compartiment de congélation, cuisine ultra-moderne avec planche à repasser. Tuile de couleur dans chambre de bain. Stores vénitiens, incinérateur, locker, chambre de lavage. Taxe d'eau payée, garage disponible

1½ pièce	$55 à $ 72.50
2½ pièces	$75 à $ 87.50
3½ pièces	$80 à $105.00
4½ pièces	$93 à $125.00

REGENT 9-2268-9 52—216-26

APPTS NEUFS, 4½ PIECES DANS LA BELLE VILLE D'ANJOU $60. ET PLUS Poêle et réfrigérateur si désiré Fournaise à l'huile fournie Antenne T.V. centrale 2 balcons Entrez en juillet et payez en août Coin boul. Prévost et Roi-René VISITES A PARTIR DE 2 P.M. CLAIRVAL 6-3131 COMMENT S'Y RENDRE: ALLEZ COIN AZILDA ET SHERBROOKE ET SUIVEZ LES INDICATIONS. 52—217-26 R

1½ PIECE, $59 MAGNIFIQUE IMMEUBLE NEUF ULTRA-MODERNE. SALLES DE BAIN EN COULEURS. CUISINE SEPAREE ET COMPLETE. PLACE BASILE-PATENAUDE, PRES IBERVILLE. EXCELLENT TRANSPORT DANS TOUTES LES DIRECTIONS 5553 BASILE-PATENAUDE LAFONTAINE 7-0496 JUSQU'A 8 P.M. 52—216-26

MAPLEWOOD MANOR 2930 MAPLEWOOD PRES UNIVERSITE DE MONTREAL APPARTEMENT DE HAUTE CLASSE A L'EPREUVE DU FEU ET DU SON, ASCENSEUR 2 SALLES DE BAIN 3½ - 4½ - 5½ PIECES VOIR CONCIERGE 52—201-26

BOULEVARD PIE IX PRES AV. MONT-ROYAL 2½ PIECES: $87.50 3½ PIECES: $95 - $100 Grandes pièces claires dans maison d'appartements bien administrée et à l'épreuve du feu. Excellents moyens de transport. Occupation immédiate. S'adresser au surintendant, 4600 Pie IX, app. 1. CLairval 5-3028. 52—216-26

1 MOIS GRATUIT 9855 boul. St-Laurent - 7795 Casgrain. Choix de 100 appts neufs. 2-2½-3 chauffés, eau chaude, tuile, poêle, frigidaire, linoléums, vénitiens, concierge, taxes payées, $65., $82. DUpont 1-1604. 52—216-26

AHUNTSIC 1778 SAUVE Coin Papineau, 4 grandes pièces fermées, neuves, très moderne, chauffées, eau chaude. Service de concierge. Elévateur, incinérateur, près école et service de transport. DUpont 9-1900. 52—223-2 R

VILLERAY, 1280, 3½ grandes pièces, chauffées, eau chaude, concierge, poêle, réfrigérateur $75 juin, juillet gratuit. CRescent 7-5994, LAfontaine 6-7398. 52—193-26 R

54 Appartements meublés à louer

A 4163 AV. WESTERN, jolie pièce avec cuisine. WEllington 5-1915. 54—222-6

A 4895 AVE HOTEL-DE-VILLE, ANGLE BOUL. ST-JOSEPH, APPT MODERNE, MEUBLE, 2 ET 3 PIECES ET CUISINE MEUBLEE CHAUFFEES. TAXE D'EAU PAYEE. SERVICE CONCIERGE. DUPONT 7-6793. AVENUE 8-6005. 54—222-9 R

A 5442, 17e AVENUE, Rosemont, 2 appts, toutes commodités. MOntcalm 9-3383. 54—220-4 R

A 7712 AVENUE ST-HUBERT, (Villeray) vaste pièce cuisinette. CRescent 3-2919 54—222-6

A 5305 AVE BERRI, plusieurs 2½, absolument neufs. CRescent 7-7131. 54—218-6

A 1633 AVE ST-LUC (Guy), vaste pièce, cuisinette, chambre bain. WEllington 3-0442. 54—222-6

A 6550, 19e avenue Rosemont, appt 3, 2 appts genre logis, meublé, chauffé, eau, électricité payées. $17 par semaine. 54—221-4 R

A 5205 Avenue Rivard, vaste pièce moderne, cuisinette, chambre bain, incinérateur, bendix $13. et plus. CRescent 7-8790. 54—220-6

A 5249, AVENUE DU PARC, Castle appts, moderne, 1½ pièce, cuisinette, toilette, meublés, décoration nouvelle, $65. 54—219-26 R

A 4163 AVENUE Western, jolie pièce avec cuisine. $10. WEllington 5-1915. 54—223-6

A 2650 AYLWIN, 3 grandes pièces neuves, meublées, modernes, privées, balcon. Visible 2 à 5, 7 à 10. 54—220-4 R

A BAS PRIX, 925 De Fleurimont, coin Boyer, appt neuf, meublé, 1½ cuisinette moderne. Toutes commodités. 54—220-5 R

A BAS PRIX, 2701 Holt, coin 3e. Moderne, poêle, frigidaire, eau chaude. RAymond 7-2273. 54—215-12 R

A BAS PRIX, plusieurs 1-2-3 et 4 appts, entièrement meublés neuf, dans maisons neuves. 3270 Hochelaga et 1695 Henri-Bourassa. 54—220-5R

A BAS PRIX, 7120 Iberville près Jean-Talon. Très moderne, poêle, frigidaire, eau chaude. RAymond 9-0136. 54—215-10 R

A BAS PRIX, 2 belles pièces confortables, construction neuve, face au Parc Rosemont. RAymond 7-5553. 54—222-9R

A BAS PRIX, 1195 Montcalm, toutes commodités, entièrement neuf. 54—216-26

A BAS PRIX Appt 2 pièces, meublé ou pas meublé, neuf, très moderne, complètement privé, chauffé, toutes commodités, tout payé, 460 Panet, près Notre-Dame. LAfontaine 3-8674, REgent 8-2751. 54—219-10R

A BAS PRIX, 1290 Dorion, 1½ pièce moderne, cuisinette, frigidaire, poêle électrique, chambre bain tuile, eau chaude, taxes, électricité payées. Bendix, incinérateur, concierge. LAfontaine 2-4151. 54—222-26 R

A BAS PRIX, 1 pièce meublées, modernes, frais peinture, eau chaude à l'année. St-Dominique, près Jean-Talon. CRescent 1-7466, CRescent 9-0734. 54—217-12

A BAS PRIX, 2 pièces, meublées. Situé 6180 16e Avenue, Rosemont. 54—217-8 R

A BAS PRIX, 5203, 2e Rosemont près Masson, moderne, poêle, frigidaire, eau chaude. LAfontaine 4-0089. 54—215-10 R

A BAS prix 2150 Orléans, 1½ meublée, moderne, eau chaude, service du concierge. LAfontaine 5-9129. 54—207-26 R

A BAS PRIX, appts 4½ pièces, entièrement meublés, eau chaude, balcon, incinérateur, concierge. Visibles en tout temps à 1355 Boul. Henri-Bourassa coin Chambord. 54—211-26

A 3625 BEAUBIEN EST, 1½, 2½, 3½, 4½ appts, entièrement meublés. Taxe, électricité payées. Stationnement gratuit. Informations concierge. 54—219-6R

A BELGRAVE, 3 pièces seules, modernes, 3 adultes. HUnter 6-5365. 54—216-9 R

A 4540 BERRI, 2 appts fermés, salon cuisine, gaz, frigidaire, eau chaude, $15. Victor 4-7719. 54—222-3 R

54 Appartements meublés à louer

APPTS NEUFS MEUBLES SERVICE D'ASCENSEUR 1½ - 2½ et 3 $18 ET PLUS PAR SEMAINE Entièrement meublés, réfrigérateurs et poêles électriques, électricité et taxe d'eau payées. Arrêt d'autobus à la porte. 10,231 Boul. St-Laurent coin Fleury. DUpont 9-8811. 54—216-26

1½, 2½ APPTS Ameublement de luxe, prix raisonnable, à semaine ou au mois
6489—39ième AVE. ROSEMONT
6495—40ième AVE. ROSEMONT 54—215-12 R

A 8960 Boulevard St-Laurent, 1½ pièce, meublée, cuisinette, eau chaude, poêle, frigidaire, taxe, eau payée, incinérateur, Bendix. A la semaine ou au mois. DUpont 8-9980. 54—204-26 R

A 6710 boul. Pie IX, 1½ pièce, entièrement meublée, moderne. RAymond 2-6987. 54—220-5 R

A $4400 BOURBONNIERE - Sherbrooke, 3 appts, entrée privée. MOntcalm 9-3383. 54—223-2 R

A 925 Calumet, près Atwater-St-Antoine, appt double meublé, poêle, frigidaire, lavabo, douche, toilette, entrée privée, $15. 54—221-6 R

A 7806 CARTIER, sous-sol, 3 pièces, chauffées. RAymond 8-2067. 54—222-3 R

ACCEPTONS enfants, double évier, poêle. 1642 St-Christophe. LAfontaine 3-9295. 54— R

ACCEPTONS enfants. 6668, Chabot, 2 pièces, bain, toilete. RAymond 1-9455. 54—223-2 R

A 7240 Champagneur, 1½ pièce, neuf, meublé, taxes payées, cuisinette et douche privées. CRescent 1-5064. 54—221-4 R

ACCOMMODATION 3 personnes, appt double, Frigidaire. 2076 St-Denis. CRescent 2-0974. 54—220-5R

A 6797 Delorimier près Bélanger, 1½-2 pièces, toutes commodités. Service buanderie gratuit. RAymond 8-3820. 54—223-2 R

A 190 DES PINS Ouest, 1½ moderne, poêle, frigidaire. 54—202-26 R

A 4274 DROLET, 3 appts meublés, frigidaire, lessiveuse, planchers incrustés, etc. $16.50 par semaine, pour adultes tranquilles. Victor 4-6670. 54—220-5R

A 1615 FULLUM, 3 appts meublés, chauffés, à la semaine. 54—223-2

A 4212 Garnier, près Parc Lafontaine, 4 appts meublées, ménage frais fait, 3, 4 personnes, aussi 2 appts meublés 2, 3 personnes. LAfontaine 4-5769. 54—R

A 4845 Henri-Julien, 2 grandes pièces, commodités payées. Victor 5-1717. 54—221-7 R

A HOCHELAGA, 2 appts, meublés, chauffés, gaz, électricité, frigidaire, taxe d'eau payée, 2 personnes, sobres, honnêtes, propres. LAfontaine 4-4108. 54—220-3 R

AHUNTSIC, 1½ appt, cuisinette, salle bain. Bendix. Service de concierge. $65 par mois. Toutes taxes payées. 131 Henri-Bourassa est. DUpont 7-3189. 54—222-3 R

AI BEAUX appts 1½ pièce, chambre bain tuile, cuisinette complète. 4091 St-Hubert. 54—219-5 R

AI, un, deux appts, 364 Sicard, 4291 St-Hubert. LAfontaine 6-7604. 54—222-3 R

AI 1½ pièce, chauffé, éclairé, meublé. LAfontaine 3-8143, CLairval 9-9325. 54—223-6 R

AI appt double meublé, moderne, pour couple. 4823 De Laroche près Mont-Royal. LAfontaine 3-7920. 54—223-2 R

AI beaux appts modernes, près autobus, 1½-2, richement meublés, lavabo, eau chaude, frigidaire, poêle électrique, etc. Toutes dépenses payées. Entrée privée $15 - $18. 2590 Leclaire. CLairval 5-1719. 54—223-2 R

AI 3 pièces, chauffé, éclairé, meublé, LAfontaine 3-8143. CLairval 9-9325. 54—223-6 R

AI APPTS meublés, centre de la ville, terrasse pour bain soleil sur toit, frigidaire, lavabo, téléphone, Bendix, $8. à $16 semaine. 1433 St-Laurent, concierge. 54—216-9

AIRD, 2 appts modernes, $20. semaine. Avant 6 h. CLairval 5-3140. 54—221-6 R

A Lajeunesse-Liège, 1-2 appts, toutes commodités. DUpont 1-1170. 54—222-5 R

A LOUER à 4401 St-Hubert près Mont-Royal, 1-4, 1-3 pièces, chauffés, meublés, taxes, électricité, téléphone payés, douche, toilette privées, usage du lavoir, vaisselle fournie si désiré, au centre de tout. LAfontaine 3-4367. 54—222-2 R

1½, 2, 3, AMEUBLEMENT neuf, poêle, frigidaire privés $15. et plus. Adultes. 6768 St-Denis. 54—R

APPELEZ: CRescent 6-7192, 1½, neuf, poêle, frigidaire, eau chaude, bendix. CIRCUIT BEAUBIEN - PAPINEAU 54—218-8 R

APPARTEMENTS MEUBLES A votre choix et prix, belles pièces, toutes commodités. A partir $8. 2644-2650 Davidson, s'adresser concierge. LAfontaine 3-3674-6-8178. 54—216-26

2 APPTS meublés, 1253 Notre-Dame est. Inf. LAfontaine 2-8620. 54—221-6 R

2 APPTS meublés, s'adresser 7707 Chambord appt 3. CRescent 2-3732. 54—221-3 R

2 APPTS meublés à louer, privilège cuisine, 2113 Bleury, près Sherbrooke. 54—221-3 R

APPT MEUBLE avec salle bain, frigidaire. 5187 Berri. CRescent 1-8703. 54—221-3 R

APPT 1½ pièce, meublé au complet, taxe d'eau, électricité, payées. 2457 Jean-Talon est. RAymond 7-6610. 54—221-4 R

APPTS DIANE 2 pièces, chauffage automatique, frigidaire, eau chaude, douche, entrée privée. 7997 St-Hubert, téléphone jour: CRescent 1-0174; soir: CRescent 7-2213. 54—221-4 R

APPT double, frigidaire, couple, bébé accepté 6753 De Lorimier. RAymond 1-7028. 54—220-5 R

APPTS Mont-Royal, 2160 Mont-Royal, 1½ à 4, meublés, très propres, toutes commodités payées. $15 à $30 semaine. Pas d'enfants. Semaine ou mois. LAfontaine 4-8915. 54—220-11 R

APPARTEMENT BYRONAIR 4780 Ste-Catherine, près Viau, neufs, 2½ pièces meublées des plus modernes. CLairval 5-0527. 54—220-26 R

2 APPTS privés, meublés, moderne, gaz, lavabo, eau chaude, etc. Bas prix. CLairval 6-8052. 54—221-4 R

APPT 1 pièce meublée, cuisinette, 521 Prince-Arthur ouest. 54—222-3 R

APPT 1 pièce, meublée, avec cuisinette, 4097 Tupper près Atwater. 54—222-3 R

APPTS meublés avec cuisinettes, gaz, eau chaude, $34, $36, $38 mois. UNiversité 6-8920. 54—222-2R

APPT double, frigidaire, eau chaude courante, cour privée. UNiversity 1-2265. 54—222-3 R

4 APPTS, 3717 Henri-Julien, LAfontaine 1-4451. 54—223-3 R

3 APPTS meublés ou non, chauffés, toutes commodités. St-Denis près Mt-Royal, WEllington 3-9089. 54—R

APPTS meublés, 2 pièces séparées, chauffées, frigidaire, Mentana et Roy, Papineau - Mont-Royal. CRescent 1-4524. 54—223-2 R

3½ APPTS, fini moderne, très propre. 2813 Hochelaga. 54—R

APPT 1 pièce meublée. DUpont 8-8502. 54—223-6 R

APPT moderne, cuisine, frigidaire, chambre de bain, douche, eau chaude, vénitiens. 2015 St-Denis. 54—223-2 R

3 APPTS fermés, poêle, frigidaire. 8853 Lajeunesse. DUpont 8-9967. 54—223-3 R

APPTS meublés avec cuisinette, usage bendix, Ontario et Cuvillier. CLairval 9-2591. 54—223-19

APPTS chauffés, meublés, tout confort, pour 2-3-4 personnes, ménage frais fait. $10, $12, 1802 - 3422 St-Antoine, WEllington 3-0249. 54—10,13,14 R

2½ APPTS meublés, chauffés, ayant toutes commodités modernes, payable par semaine. 8860 St-Denis. 54—223-2

3 APPTS séparés, meublés, au complet. S'adresser à 2845 Boul. Rosemont, appt 6. 54—223-2 R

4 APPTS meublés, chauffé, électricité. AVenue 8-8923. 54—10,12-R

4½ APPTS, entrée, balcons, toilette, poêle. Frigidaire privés. 2266 Panet. 54—R

1½ APPT frigidaire, avec salle de bain privée, $19 et $20 semaine. 5063, Resther. 54—222-2 R

APPT 2 pièces meublées, très moderne. Salle bain privée. 4246 Boyer, appt 2. Près parc Lafontaine. Jour: CRescent 4-6778. Soir: MOntcalm 9-8164. 54—222-3 R

3 APPTS meublés. 2115 Ste-Catherine Est. 54—222-3R

2 APPTS meublés, chauffé, éclairé, bien propre, $12 par semaine. 1024 Berri. Victor 5-1548. 54—222-3R

2 APPTS, usage cuisine, eau courante. 6579 De Gaspé. CRescent 4-6932. 54—222-5 R

3 APPTS meublés, salon double et cuisine. Pas d'enfants. Visible de 4 à 8. 5324 des Erables. CRescent 2-9075. 54—222-2 R

1 APPT pour 2 jeunes hommes, privilège cuisine, ménage fait, bon chez-soi. 5190 Garnier. 54—222-3 R

APPT double meublé, frigidaire, gaz, eau. 3565 Cartier. LAfontaine 1-5469. 54—220-5 R

APPT meublé, chauffé, frigidaire. 1600 Frontenac. 54—221-3 R

APPARTEMENTS NEUFS 1½-2½-3 pièces meublées 6750 Pie IX RAymond 1-4080 54—220-5

1½ APPT moderne, poêle, frigidaire, électricité, 40e, Rosemont. CLairval 9-4853. 54—221-4R

1½ APPTS, taxe d'eau payée, chauffée, électricité payée. 8505 St-Dominique. 54—220-5 R

4½ APPTS meublés, $18 semaine. 1621 Beaudry, appt 6. 54—220-5 R

APPTS MEUBLES A LOUER, POELE, FRIGIDAIRE, TAXES PAYEES, $8 ET PLUS. 2591 DAVIDSON, APPT 1, LAFONTAINE 3-3408. 54—217-8R

APPT GUY 1½ meublé, taxes payées, bendix, concierge, $16 semaine. CRescent 6-4843. 54—220-6 R

2 APPTS meublés, poêle, frigidaire, lavabo, 4300 Delaroche. LAfontaine 5-7373. 54—220-5R

4 APPTS chauffés, à 1000 St-André. Téléphone LAfontaine 6-9546. 54—R

54 Appartements meublés à louer

6869 PAPINEAU PRES BELANGER 2½ PIECES MEUBLEES AU COMPLET, CHAMBRE SEPAREE, SEMAINE OU MOIS. S'ADRESSER SURINTENDANT. 54—216-26 R

AUBAINE 6466 St-Dominique près Beaubien. 2½ semaine ou mois. 54—222-9 R

120 BACHELORS NEUFS 1½ et 2 pièces meublées, réfrigérateur, poêle 220, chauffé, eau chaude à l'année, taxe d'eau payée, service concierge. $75 par mois ou $18 par semaine. Ouvert de 9 heures a.m. à 9 heures p.m. 6105 Hutchison au sud de Van Horne CRescent 3-3919. 54—216-26

APPT 3 pièces, grande cuisine, chambre boudoir, meublé désiré, aussi salon double meublé. 952, Duluth 54—3,6,8,10 R

1½ APPT meublé, toilette dans appt, grande terrasse pour bain soleil, 7111 Alexandra près Jean-Talon. CRescent 4-2939 54—R

APPT 1½ pièce dans immeuble neuf, angle St-Hubert-Ontario, grand frigidaire, poêle 220, salle de bain privée, meublé avec goût. 1805 St-Hubert, appt 20. 54—223-5 R

APPT meublé, chauffé, frigidaire, 2 pièces. 493 Jubinville. MOntcalm 9-0857. 54—223-2 R

APPTS SIMPLEX Construction neuve. 1 pièce meublée, genre américain, $15 frigidaire, poêle électrique, eau chaude. 1598 Amherst. 54—R

4 APPTS meublés, $15 par semaine. UNiversity 1-8137. 54—223-2 R

3 APPTS, remis à neuf, couple sérieux, $45. Pas d'agents. DUpont 7-7742. 57—R

APPT 1½ pièce meublée, toilette, cuisinette privées, $15. semaine, très bon site. 5281 St-Hubert. CRescent 6-7589. 54—217-8R

1½-2½ appts meublés, toutes taxes payées. 5345 Casgrain. CRescent 2-6619. 54—220-5

APPT privé, privilège cuisine. 1123 Parc Lafontaine. LAfontaine 7-0445. LAfontaine 6-0502. 54—222-2 R

2½ APPTS meublés, chauffés, taxe, électricité, gaz payés, balcon. CRescent 7-4032 après 6 hres. 54—220-5R

APPT 1½ complètement meublé, moderne, Frigidaire, poêle électrique, douche, $15 semaine. 2547 boul. Lapointe, près Hochelaga. CLairval 6-5345 ou CLairval 5-1410. 54—219-6R

APPT UNE PIECES, frigidaire, poêle électrique, cuisinette fermée. 2280 boul. St-Joseph est, appt 2. 54—220-11 R

2 APPTS, frigidaire, lessiveuse, poêle électrique, eau chaude. 3684 St-André appt 3, près Cherrier. 54—219-6R

APPARTEMENTS-HOTEL Touristes, chambres simples, doubles, avec cuisinette privée, toutes équipées, frigidaire, poêle, ustensiles, vaisselle, 397 Blvd St-Joseph Est. VIctor 5-4820. 54—219-22

APT 2½ PIECES, chauffées, complètement meublées. 1373 est, Beaubien ou le soir tél. REgent 7-8285. 54—221-3R

1 APPT MEUBLE, moderne, poêle électrique, frigidaire, stationnement. 3472 Sherbrooke est. LAfontaine 1-5616. 54—219-6 R

A ROSEMONT, 2 appts, poêle, frigidaire, eau chaude fournie, balcon. NOrmandie 6-8476. RAymond 1-8307. 54—10,13R

A 1425 SICARD, 2 appts, frigidaire, lavabo, gaz, très propre, entrée privée. CLairval 9-1374. 54—222-2 R

A 1029 ST-DENIS, appt 1½ pièce pour 3 ou 4 personnes, frigidaire, douche, eau courante, poêle à gaz. S'adresser concierge. 54—222-2 R

A 4238 ST-HUBERT, plusieurs 2-3 pièces meublées, à prix raisonnable, eau chaude à l'année poêle, frigidaire, set salon set chambre. Pas d'enfants. Après 5 hres. LAfontaine 4-9541. 54—221-3 R

AU CENTRE, AUCUN BAIL, 1½ PIECE, MEUBLEE AVEC GOUT, ASCENSEUR, TERRASSE-SOLEIL, SEMAINE OU MOIS. 3509 HUTCHISON. 54—223-6 R

AUPRES Carré St-Louis, 3670 Droiet, 1-2 pièces, ameublement moderne, Cuisinette, frigidaire, $14-$18. 54—223-2 R

AVENUE DU PARC, 4555, PRES MONT-ROYAL, 2½ PIECES MEUBLEES, MODERNES, FRIGIDAIRE, POELE ELECTRIQUE, BENDIX, INCINERATEUR. S'ADRESSER SURINTENDANT. 54—217-10 R

BACHELOR 4956 Ste-Catherine est, appt 3, 2½ appts meublés chauffés. Loyer $55. Vacant. Soubassement. POntiac 8-1185. 54—221-6 R

BACHELOR, N.D.G. centrales, 2 pièces, Tranquilles. HUnter 4-4668. 54—221-3 R

5584 BASILE Patenaude, près Iberville, appts meublés, genre boudoir, toutes commodités, $8. $12, $15. semaine, concierge. 54—223-3R

BEAU salon double, set de chambre, set de cuisine, poêle et frigidaire, Masson et 8e Avenue. RAymond 7-3423, RAymond 8-2308. RAymond 7-1100. 54—223-3 R

2400 BENNY, près Sherbrooke, N.-D.-G., luxueux appartements dans maison appartements de 7 étages, ascenseur, grand terrain de stationnement, piscine privée. 1½ de $98.50, 2 de $105, 3 de $140. HUnter 8-5963 ou HUnter 9-1229. 54—216-26

7630 BLOOMFIELD près Jean-Talon, apt meublé, genre boudoir, toutes commodités. 54—223-3R

BORDEAUX, près Mont-Royal, 3½, meublés, moderne pas d'enfants. DUpont 9-5572. 54— R

BOUL. PIE IX, 6415, 2½ pièces, richement meublées, concierge, etc. RAymond 8-4178. 54—221-4

BOUL. DORCHESTER, maison moderne, appartements 1-1½ pièce, $11-$17. Victor 9-8656. 54—218-6

BOUL. ST-JOSEPH Ouest, 239, 2 pièces meublées, $18, 4½ pièces meublées pas d'enfants, références. 54—220-6 R

BOUL. ST-JOSEPH, COIN PAPINEAU, AUSSI DEZERY ET ONTARIO, 2 PIECES MODERNES CHAUFFEES MEUBLEES, FRIGIDAIRE, POELE ELECTRIQUE, ABSOLUMENT PRIVE, TAXES PAYEES. CRSCENT 3-3781. 54—220-4 R

BLVD ROSEMONT 3910, 3 appts tout meublés, neuf, libre, privé. 54—8,10 R

BROADWAY 203, appts neufs, 3 pièces meublées, chauffées, Mission 5-8955. 54—220-5 R

BOUL. ST-LAURENT 9930, 1-3-2½ grandes pièces fermées, neuves, meublées avec goût, tapis à la largeur de la pièce dans salon, draperies, chauffé, eau chaude, taxes payées, salle de buanderie, service de concierge, depuis $85. S'adresser tous les jours sur les lieux. Victor 5-2031. 54—220-26 R

1625 CARTIER, 1½ appt meublé, chauffé, toilette, bain, douche privés. Près Ste-Catherine. LAfontaine 1-4044. 54—202-26 R

CHAMBRE et cuisinette propre $10. 3968 Rivard. MElrose 7-9306. 54—223-3

CHAMBRE, tout confort, frigidaire, $10. semaine, LAfontaine 6-6144, rue Dézery. 54—223-2 R

CHAMBRE meublé (1 au 2) dans maison appartement, neuve, chauffée, cuisinette, frigidaire, poêle, $45 et plus par mois. 2600 Théodore. 54—216-26

CHAMBRE, cuisine moderne, privés, $16. 8388 Henri-Julien. DUpont 8-3926. 54—222-3 R

CLARK, sud Sherbrooke, appartement 1 pièce, $10. Aussi chambre simple, $7. Victor 9-0755. Victor 9-8656. 54—218-6

COLONIAL 4290, logement 3 pièces fermées, commodités, $20. semaine. AVenue 8-5318. 54—

COLONIAL 4455, 1 rue au sud de Mont-Royal, 2½ grandes pièces fermées, neuf équipé, meublé avec goût, chauffé, eau chaude, taxes payées, buanderie, occupation 1er juillet ou plus tard, $85 à $95. S'ad. sur les lieux ou tél. Victor 5-2031. 54—206-26 R

COTE-DES-NEIGES, 1½, 2½, 3½, 4½, meublés modernes, 7 minutes du bas de la ville par train C.N.R. Service d'autobus. Stationnement gratuit. 2835 Goyer. REgent 9-2268 54—216-26

DANS maison meublée, 3 appts chauffés, éclairés, 3 à 4 personnes, enfants. CRescent 4-0180. 54—222-3 R

DELORIMIER - Villeray, 4 pièces meublées, préférence dames. RAymond 7-4416. 54—222-3 R

7601, DES ERABLES, 1 et 2 appts, entrée privée. RAymond 1-8692. 54—10,14 R

DES BELGES 8135, 1½ pièce, magnifiquement meublé ou non, eau, électricité payée. CRescent 7-8496. 54—211-26R

DUDEMAINE, Gohier, Pasteur, récemment remis à neuf et meublés à neuf par décorateur d'intérieur professionnel, tapis mur à mur, 2½ pièces: $102.50, 3½ pièces: $110 et $120, 4½: $145. REgent 8-9423. 54—206-26 R

3 ET 5, chauffé, eau chaude, toutes commodités. CRescent 4-9091. 54—221-4 R

GASCON, idéal couple travaillant, moderne, propre, tranquille. Télévision. LAfontaine 3-6061. 54—222-2R

2182, GAUTHIER, 2 grandes pièces, entrée privée téléphone, toutes commodités. 54—223-3 R

GRAND appt avec toutes commodités, 2559 Desjardins. CLairval 9-8516. 54—221-3 R

2 GRANDS appts meublés, chauffés, dans un bas. 2846 Rouen. 54—221-5 R

2 GRANDES pièces, tout compris, $12.50 par semaine. 1456 Théodore. CRescent 3-1662 54—222-3 R

5555 HUTCHISON, St-Viateur, immeuble neuf, appts meublés, 1½, 2½, 3½, voir concierge. Semaine, mois. 54—223-3 R

IBERVILLE, Masson, 4½, meublé, balcon, loyer raisonnable. WEllington 2-9379 soir. 54—223-6 R

IBERVILLE angle 2504, St-Zotique, appts 1½ pièce, très moderne, neuf, pour deux adultes, réfrigérateur, poêle, salle de bain, électricité, taxes payées, $80 par mois, $20 par semaine. RAymond 9-7802. 54—213-1[illegible]

JEANNE-MANCE, 2011, 1 et 2 pièces, cuisinette fonctionnelle, douche, taxes payées. 215 Ontario ouest. 54—222-6 R

LOGEMENT 1½ pièce poêle, 220, moderne. Pie IX, Jean-Talon. RAymond 8-3473. 54—R

LOGEMENT 2 grandes pièces. Idéal Jeunes mariés. Personnes propres. Moderne. Papineau-Mont-Royal. RAymond 8-3473. 54—R

LOYER 3 appts, toutes taxes payées, $20 par semaine. 3785 Jean-Talon. RAymond 2-7815. 54—220-4 R

LUXUEUSEMENT meublé, appt 3 pièces, immeuble neuf, service concierge, $20 par semaine, $78 par mois. 4750 est Ontario, appt 1. CLairval 9-7435. 54—222-26R

MILTON, nord Sherbrooke, appartement 1½ pièce, $14 par semaine. Victor 9-8656. 54—218-6

54 Appartements meublés à louer

THE FLORAL

6776 Sherbrooke Est. 1½, 2½, ameublements modernes, près centre d'achats, Bendix, sécheuse, toit pour bains de soleil, chauffé, taxe d'eau, électricité payées. Occupation immédiate. Visible: 9 a.m. à 8 p.m., CLairval 9-6917. 54—198-26 R

1½ APPARTEMENT

RICHEMENT MEUBLE, TAPIS MUR A MUR, POELE, FRIGIDAIRE, CHAMBRE BAIN TUILE, CUISINETTE, CENTRE DE LA VILLE. 1085 BERRI, DANIEL 2-6975. 54—219-6

3, MODERNES, fenêtres panoramiques, chauffé, libre. 9020 St-Urbain, DUpont 8-4826. 56—223-3 R

MODERNE, frais peinturé, à partir de $45. par mois. 1-2-3-4 pièces meublées ou seulement équipées, chauffées, eau chaude à l'année, taxe d'eau payée, service de concierge. S'adresser à 2616 Bélanger. RAymond 8-0537. 54_221-3

2½ MODERNES, toutes commodités. Arrêt d'autobus. Occupation immédiate. 7720 Bloomfield. 54—195-26 R

N.-D.-G., 1 mois gratis, 2135 Beaconsfield, nord de Upper Lachine Rd. 2½ grandes pièces fermées, neuf, complètement meublées, tapis mur à mur dans living-room, draperies, équipé, chauffé, eau chaude, taxes payées, buanderie, service concierge, occupation immédiate ou plus tard. $85 et plus. S'ad. tous les jours sur les lieux ou tél.: Victor 5-2031. 54—206-26 R

NOUVEAU BACHELOR APPT 3211 BEAUBIEN, COIN 10e
2 pièces meublées, de luxe, draperies et tapis mur à mur, tous services compris, faut voir pour apprécier. RAymond 2-7444. 54—223-3 R

NOUVEAUX MARIES, salon et cuisine, lessiveuse, entrée privée. 8339 St-Dominique. 54—4,7,8,9,10,11 R

2710 PIE IX
1½ appt. luxueusement meublé, coin Boyce. UNiversity 1-9836, CLairval 5-7830. 54—216-26

PIE-IX 2726, 3 appts séparés, entrée privée. CLairval 9-7885. 54—221-4 R

3 PIECES, 2 pièces à louer, gaz, frigidaire. VIctor 5-5649. 54—223-2 R

3 PIECES meublées, chambre bain privée, cuisine, boudoir, chambre à coucher fermée, $21 semaine. LAfontaine 5-1731, 3535 Rouen. 54—223-3 R

1 PIECE, entrée privée. 7480, 17e avenue, St-Michel, RAymond 1-9656. 54—222-3 R

3½ pièces meublées, réfrigérateur, poêle, chauffé, stores vénitiens, toutes taxes payées, service concierge, duplex, près centre d'achats et écoles, $75 par mois. 4821, Carlton, le jour AVenue 8-1839, après 7h. REgent 1-5088. 54—201-7 R

3 PIECES meublées, tranquilles, privées, moderne, eau chaude. LAfontaine 1-6114. 54— R

1½ PIECE meublée, $10 par semaine. 2025 Sherbrooke est. CRescent 3-2215. 54—223-2 R

2½ PIECES, très propres, bien meublées, balcon, laveuse. 34 Chabanel, appt 3. 54—220-6R

PRES JEAN-TALON, 7255, 11e AVE, 2½ PIECES MEUBLEES AU COMPLET AVEC CHAMBRE SEPAREE. S'ADRESSER AU SURINTENDANT. 54—221-3R

PROPRE, toutes commodités, entrée privée, près autobus. RAymond 1-8708. 54—221-4

ROSEMONT, 3½ modernes, pièces séparées, $79. CLairval 5-4766. 54—222-2

ROSEMONT, 2 appts meublés, chauffés, éclairés, téléphone, cuisine, douche, prélart, entrée privée, $15 par semaine. 6840, 32e Avenue. 54—22-2 R

ROSEMONT, 5593 BASILE-PATENAUDE, 3½, 4½, SEMAINE, MOIS, EDIFICE NEUF, TOUS SERVICES. LAFONTAINE 6-0223, RIVERSIDE 7-5037. 54—220-6 R

SALON double, cuisinette, soubassement, $7. meublé moderne. 2073 St-Denis, appt 1. 54—222-3 R

SHERBROOKE est, près boul. Pie IX, appt 2 ½pièces, récemment décoré, $20 par semaine. VIctor 9-3656. 54—221-6

ST-ANDRE près Cherrier, 4 appts fermés, meublés, chauffés, taxes payées, vénitiens, frigidaire, chambre bain, eau chaude, libre. LAfontaine 5-4667. 54—223-2 R

ST-DENIS, 7167, près Jean-Talon, 2 pièces meublées, modernes, balcon privé, s'adresser: appt 2. 54—207-26 R

4671 ST-DENIS, 3½ pièces, $75. mois. DUpont 7-4875. 54—223-2 R

ST-DENIS 3929, 1½ pièce, cuisinette, balcon, devant, commodités, $10. 54—221-3

ST-DENIS, 4004, de $13.50 par semaine, propres, privés, poêle électrique, frigidaire, Bendix, chambre-vivoir, taxes payées et bail non requis. AVenue 8-5695. 54—222-9

8295 ST-DENIS, 2 pièces meublées, cuisine, frigidaire, privé, grand boudoir. Tout confort: aussi grande chambre meublée, confort, 2 personnes. Prix raisonnable. DUpont 7-0254. 54—R

ST-DENIS 4159, 1½ pièce, salle de bain, frigidaire, poêle, etc. DUpont 1-5023, VIctor 9-4092. 54—223-3 R

STE-CATHERINE Est, Dézery, appartements 2 pièces, $16-$17. LAfontaine 5-6274, VIctor 9-8656. 54—218-6

VALEUR exceptionnelle, 5420 Boul. Pie IX, 2 pièces, commodités, de $20 à $22 par semaine, place de stationnement, faut voir. RAymond 1-7016. 54—219-6R

550 VIAU, rénové, 1½ appt chauffé, frigidaire, poêle électrique, eau chaude, de taxe d'eau, électricité payées. Toutes commodités. Concierge. 544 Viau. 54—216-9 R

55-A Logements chauffés demandés

PERSONNE distinguée désire 3, 4 pièces chauffées, central, prix modique. Ecrire case 4832 La Presse. 55A—222-2 R

56 Logements chauffés à louer

A 2533 BALDWIN, 4 appts chauffés, $60 mois, libre 1er août, près église, école, autobus. 56—223-2 R

A $65, 5, bas, Boul. St-Joseph, chauffé propre. Agent. CRescent 3-2001. 56—222-3R

ABORD-A-PLOUFFE, 492, 70e ave, nouveau duplex détaché, 5 grandes pièces chauffées, nouveau district résidentiel, $90. MUrray 1-4353. 56—222-3 R

A BORDEAUX-Ouest, 3½ neuf, 2255 Viel. Idéal nouveaux mariés. RIverside 8-7957. Soir, RIverside 7-6919. 56—220-8 R

A BORDEAUX, boulevard Persilliers 12,050, 6 grandes pièces modernes, fermées, eau chaude, 2e. RIverside 7-2124. 56—223-2 R

A 6710 BOUL. Pie IX, 4½, neuf, moderne. $75 et $90 par mois. RAymond 2-6987. 56—220-5R

ABSOLUMENT idéal, jeunes mariés, 4 appts, chauffées, 220. RAymond 2-6833. 56—220-6 R

ABSOLUMENT privé, frais peint, 2 pièces fermées, eau chaude, poêle frigidaire, balcon, salle bain. 4466 Orléans, après 6 hres. 56—221-26 R

A 2345 DESORMEAUX, 4 appts. Libre 1er août. CLairval 9-9147. 56—223-3 R

A CRESCENT 9-9052, attrayant appt moderne, tout neuf: 1½ pièce. 7387, Lajeunesse (près Jean-Talon). Chauffés, isolation de bruit, eau chaude fournie, poêle électrique, réfrigérateur, incinérateur, buanderie, "sundeck" sur le toit, concierge. 56—220-4

AHUNTSIC, 760 Henri-Bourassa est, 4½ chauffé, eau chaude, poêle, frigidaire, bendix, concierge, taxe d'eau payée, centre d'achats, terminus. S'adresser appt 1. 52—7,10 R

AHUNTSIC, 4 appts chauffés. DUpont 8-8702. 56—222-2 R

AHUNTSIC ouest, 3 pièces, balcons. Libre. 11289 Meunier. DUpont 9-7236. 56—26,27 Juin; 3,4,10,11 juill.

AHUNTSIC, adultes avec bonnes références, trouveront superbe 2e, 5 grandes pièces chauffées, très grand solarium, tapis exigés, près église et autobus Papineau. DUpont 8-2216. 56—222-2 R

AHUNTSIC, 3 pièces neuves fermées, eau chaude, électricité payées, $55, 9726 De Laroche. 56—221-5 R

AHUNTSIC OUEST, 3 grandes pièces fermées, modernes, $70 mois. 11866 Des Enclaves. RIverside 8-8442. 56—218-14 R

AHUNTSIC 5 fermés, modernes, 20 minutes gare centrale. DUpont 9-7392. 56—220-26 R

AHUNTSIC 10,159 Morrice, 3½ pièces fermées, chauffé, moderne, 2e, libre. DUpont 9-3264. CRescent 9-6477. 56—213-15 R

AHUNTSIC, 2e 5½, libre, face église, école. $85 par mois. 9985 De Martigny. 56—199-26 R

AHUNTSIC, 3 pièces séparées, poêle, chauffé, $70. DUpont 9-1681. 56—223-2 R

AHUNTSIC, 5 appts dans duplex, $100 mois, près église, école, parc, magasins. Libre 1er octobre. Visible sur rendez-vous seulement. 117, Ouest, Prieur. DUpont 7-6581. 56—223-15 R

AI 2e ETAGE, chauffé, 5 pièces, $85, 9461 Vianney. DUpont 1-1025, de 9 à 12. 56—215-10 R

AI SHERBROOKE Est, 3 pièces séparées. LAfontaine 1-1355. 56—221-3R

ALLEZ voir pour croire, 2 appts libres, 2 mois gratis, poêle, frigidaire, taxes payées, $55. Sonnez appt 4, 1677 Sauvé. 56—221-4 R

A LOUER 5½, chauffé, neuf entrée privée. 8658, 9ème Avenue, Ville St-Michel. 56—220-5

A MONTREAL-NORD, 10706 Gariépy, 4 pièces chauffées, modernes, chambre bain tuiles couleur. DUpont 9-5537 ou RAymond 7-1654. 56—221-6 R

A 4035 Parthenais, logement 2 pièces, poêle, frigidaire, chauffé, taxe d'eau, électricité payées, $69 par mois. LAfontaine 1-1551. 56—214-26 R

4 APPTS chauffés, 2e, $70. RAymond 7-1231. 56—220-4 R

APPARTEMENTS Louise, 2½-3½ pièces chauffées, eau chaude, poêle et frigidaire, ascenseur, Bendix service concierge, de $65. à $100. LAfontaine 6-6555, LAfontaine 2-2389. 2525 Sherbrooke est. 56—4,7,10,15,18,20,23,25,28,30

3 APPTS fermés, neufs, prêt 1er août. 6578 Dion. 56—223-2

5 APPTS chauffés, neufs, jour CRescent 6-3818, soir DUpont 9-0219. 56—221-6 R

1049, APPT 4, Marie Anne, 3 grandes pièces fermées Libre, RAymond 1-9044. 56—221-3 R

1½ APPT chauffé, meublé, frigidaire, poêle électrique, chambre bain privé, central $15 semaine. LAfontaine 4-9662. 54—223-4 R

VILLE D'ANJOU

NOUVEAU DUPLEX MODERNE, HAUT $95. CHAUFFE. APPELEZ: CLAIRVAL 6-4879 OU RIVERSIDE 8-7351. 56—10,13,15

6 APPTS, $70. Toutes dépenses payées. Meubles $150. 2892 Drolet. 56—223-2 R

5 APPTS, chauffé, ménage fait à neuf, $70 par mois. S'adresser 1874 Desjardins. 56—223-2 R

4 APPTS à louer, chauffé, 1453 Desjardins. S'adresser 1445 Desjardins. LAfontaine 4-9571. 56—223-3 R

6 APPTS, près Frontenac, chauffés, 220, avec gaz, LAfontaine 1-8302. 56— R

3 APPTS chauffés, neuf. 6975, 43e Rosemont. 56—217-26 R

3 APPTS séparés, chauffés, coin arrêt d'autobus. 3512 Sherbrooke est. appt 2. LAfontaine 2-2644. NOrmandie 6-8857.

5 APPTS. Visible après 6 h. 5280, 10e avc. Rosemont. 56—220-5R

3 APPTS chauffés, libre 1er septembre, 4857 Messier. LAfontaine 6-6103 après 6.30 heures. 56—222-2 R

2 APPTS, eau, poêle gaz, téléphone. 2156 Aylwin. LAfontaine 3-2802. 56—222-3 R

4 APPTS chauffés, tuile fournie. $75 par mois. MOntcalm 9-9374. 56—223-3 R

6½ APPTS, modernes, $100. 74 Léopold, Longueuil, ORléans 7-4949. 56—222-6 R

3 APPTS, eau chaude, poêle, frigidaire, coin Sherbrooke-Delorimier. Redécoré à neuf. $65. RIverside 7-7893. 56—7,8,9,10,13,14,15 R

3 APPTS chauffés, $60. 8315 Boul. Pie IX. RAymond 7-9021. 56—218-12 R

3 APPTS chauffés, ménage frais fait, face au parc, 3120 Beaubien Est, 8e Avenue. 56—221-4 R

A 5294 ST-DENIS, 2½ privés, devant, 220, meublé ou non, eau chaude. CRescent 7-5426. 56—221-4 R

A TETREAULTVILLE, 3½ pièces, chauffées, eau chaude à l'année. Libre $65 par mois. 2157 Azilda. CLairval 5-5226. 56—223-2 R

AVE DU PARC près Ave des Pins, 4 pièces chauffées, poêle électrique et réfrigérateur, $90 par mois, recommandations requises, pas d'enfants, téléphoner à VIctor 2-3615. VIctor 5-4710.

A VILLERAY libre, 6 pièces chauffées, coin, $125. CRescent 3-1716. 56—223-6

A VILLE ST-LAURENT, 3½ PIECES, CHAUFFEES, DANS DUPLEX NEUF, AVEC GARAGE, GAZON DEVANT ET DERRIERE. $115 ET PLUS. 1127 BOIS-FRANC. RIVERSIDE 7-3261. ENTRE 5.30 ET 8.30 P.M. DUPONT 7-8839, JOUR, MELROSE 1-0535. 56—218-7 R

A VILLE ST-LAURENT, 6 grandes pièces chauffées. 2e, moderne. RIverside 7-4240. 56—220-5 R

BAS, 7 pièces, 4 séparées, 220, chauffé. Garage, Iberville coin Sherbrooke. Libre. LAfontaine 3-5595. 56—223-2 R

BEAUBIEN, 5340, 5 pièces chauffées, $80, 4 et 3 pièces chauffées, poêle et frigidaire. $75 et $65. CLairval 9-4550. 56—217-15 R

2 BEAUX LOGEMENTS CHAUFFES, 3, 4 PIECES, EAU CHAUDE FOURNIE, $55. — $65. PAR MOIS. OCCUPATION IMMEDIATE. OBLIGE DE PARTIR 15 JUILLET. 389, BOUL. LABELLE, MURRAY 1-8467. 56—223-3 R

BORDEAUX, 4 pièces, chauffé, électricité et toute taxe payée, $80. RIverside 8-8048. 11975 Valmont. 56—222-26

BOUL. ROSEMONT 3150, 2 magnifiques pièces chauffées, redécorées, poêle électrique, réfrigérateur, eau chaude, douche, incinérateur, vénitiens. 56—4,8,10,14,18 R

BOUL. ST-JOSEPH, 3 PIECES CHAUFFEES, MODERNE, POELE, FRIGIDAIRE, INCINERATEUR, CONCIERGE, CRESCENT 3-3781. 56—220-4 R

BOULEVARD Rosemont, 3900, 5½ chauffé, eau chaude, frigidaire, poêle, libre septembre. 56—10,11,15 R

BOUL. ST-JOSEPH 297, appt 6, angle Parc, 3 pièces chauffées eau chaude, taxes payées, $75. CRescent 7-3201. 56—221-4 R

BOURBONNIERE 4497, moderne, 4½ chauffés, poêle, frigidaire, incinérateur. $85. S'adresser 3874 Mont-Royal Est. 52—3,4,7,10,11,14,17,18,21, 24,25,28,31 R

BOURBONNIERE 4497 moderne, 4½ chauffés, poêle, frigidaire, incinérateur. $85. S'adresser 3874 Mont-Royal Est. 56—3,4,7,10,11,14,17,18,21,24,25,28,31 R

CARTIERVILLE, près gare Val Royal, 4 pièces fermées, bas, libre. RIverside 4-0920. 56—223-2 R

CASGRAIN, près Parc Jarry, 4, $60, chauffé, propre, moderne. Agent. CRescent 3-1725. 56—222-3R

CHABOT — L.-O.-David, semi-sous-sol, 3 appts modernes, chauffé, 220, $50 par mois. RAymond 1-1427. 56—222-2R

CHEMIN Ste-Catherine près Université de Montréal, haut duplex 6½ pièces, chauffé, service de concierge, adultes seulement. REgent 8-6537.

8443 CLARK, 6 pièces chauffées, fermées, semi-détaché, $110, par mois. Entre 6 et 8 p.m. CRescent 4-7972. 56—4,9,10,11 R

CLARK, moderne, 2 pièces, cuisine, aussi chambre de devant. CRescent 4-2881. 56—218-6 R

COTE-DES-NEIGES, 5 grandes pièces, poêle, réfrigérateur, juillet gratuit, $110. MUrray 4-2306. 56—221-3R

DANS Rosemont, 4 appts modernes, propres, très clairs, eau chaude fournie. 2e étage. RAymond 9-3821. 56—223-2

DANS COTTAGE, bas, 2 grandes pièces privées. Plessis, coin Sherbrooke. Tout payé, adultes. LAfontaine 2-9828. 56—223-2 R

DAVAAR 943, 3e, 6 pièces, redécorées, eau chaude, frigidaire, poêle, garage, $100. Soir AVenue 8-9425. 56—216-26 R

DUPLEX moderne, haut, pour homme de profession. 5½ pièces, neuf, avec garage. 717 Legendre est. HUnter 8-4906 ou VIctor 4-2130. 56—221-4R

DUPLEX, av. Mariette, haut de 5½ pièces, chauffé, eau chaude. POntiac 8-6641. 56—222-26 R

DUPLEX, 5817 Clanranald, sous-sol, 4 grandes pièces, tous services beau logement salubre, lavoir, frigidaire, poêle, etc. $80. désirons adultes. REgent 7-1887. 56—211-26

2 GRANDS appts avec bain, entrée privée, ensoleillé, bien propre. Idéal couple ou personne seule, belle localité, Rosemont. RAymond 8-1117. 56—223-2 R

3 GRANDS appts neufs, modernes, balcons, Bossuet - Sherbrooke, CLairval 5-7545. 56—222-4 R

3 GRANDS appts, sous-sol, $50. par mois. Près centre d'achats Jean-Talon. RAymond 8-4731. 56—222-2 R

4 GRANDES pièces, de luxe, maison neuve, moderne, chauffé, 12,052, Boul. Taylor. Ahuntsic ouest, $80. DUpont 8-5358. 56—220-6R

HENRI BOURASSA 1910, 4½ pièces chauffées, poêle et frigidaire si désiré. Visible soir. 56—219-6 R

HOGAN: 3 pièces chauffées, $65; 1 mois gratuit. WEllington 7-6707. 56—3,9,10,11,15,16,17,18 R

LACHINE, 16e Avenue, près Provost, sous-sol, 3 et 4 pièces chauffées, eau chaude, taxe d'eau payée, planchers couverts tuile, $60, $65. Libres. MElrose 7-1212. 56—223-6R

LOGEMENT à louer, meublés à vendre $55 par mois, chauffé. 409 Ontario est, VIctor 5-2870. 56—222-2

LOGEMENT 3 appts chauffé moderne, $65. par mois. S'adresser: 6636 Iberville. RAymond 7-5017. 56—220-6 R

LOGEMENT 6 pièces, chauffé, moderne, 2e étage, Christophe-Colomb, près Bélanger. CRescent 7-0275. 56—223-2 R

LOGEMENTS, 3 et 4 appts. UNiversity 1-6069. 56—7,10

LOGEMENT 5 pièces, 863 Joliette, Montréal-Sud, ORléans 7-5841. 56—3,4,10, 11,17,18,24,25,31juillet, 1er août R

LOGEMENT moderne, 3 appts, libre, fenêtre panoramique, chauffé. 9020 St-Urbain, DUpont 9-9651. 56—223-3 R

LOGEMENT 2 et 3 pièces, à louer. ORléans 7-5841. 56—3,4,10,11,17,18, 24,25,31 juillet, 1 août

LOGEMENT gratuit pour couple, demande en retour ménagère, gardienne. DUpont 9-6784. 56—220-4 R

LOUER semi-sous-sol 4 appts chauffés, $55. DUpont 7-8982. 56—222-2 R

MAISON chauffée, 7 pièces modernes, bas, cour, $85. CLairval 6-3224. 56—223-2 R

MASSON 3740, nouvelle construction, 3½ pièces chauffées. RAymond 1-8752. 56—220-6 R

MESSIER-SHERBROOKE, 3 pièces, fermées. Meublé, chauffé, frigidaire. Prix $15 par semaine. POntiac 9-4905. 56—223-2 R

MONTREAL-NORD, 3 pièces, $55, DUpont 1-3030. 56—223-2 R

MONTREAL-NORD, 4 grandes pièces chauffées, $65 mois. DUpont 9-2266. 56—222-6 R

MONTREAL-NORD, 4 pièces, chambre bain couleur, 220 volts, près arrêt autobus et centre d'achats, $73. 10720 Gariépy. DUpont 9-4705. 56—223-26 R

MONTREAL-EST, 3 appts chauffés, $60. MIssion 5-1482. 56—222-2R

MONTREAL-NORD, 4 pièces, chambre bain couleur, 220 volts, près arrêt autobus et centre d'achats, $73 10720 Gariépy. DUpont 9-4705. 56—201-26 R

4451 NOTRE-DAME Est, 3 pièces $60.50 par mois, incluant chauffage, eau chaude et taxe d'eau. Possession immédiate. Voir concierge appt 4 ou appeler: National Trust Company Limited VIctor 9-9431 — Local 32 ou 33 Soir: J.-N. Roy — CLairval 5-6357 56—10,14,17,21,24,28,31

N.D.G., DULEX chauffé, 4½ pièces, garage, haut ou rez-de-chaussée. Après 6 h., HUnter 9-8013. 56—9,10 13 R

1653 OUEST NOTRE-DAME, 4½ chauffé, eau chaude, électricité payées, propre, $80. RAymond 7-3721 ou HUnter 8-2406. 56—223-6 R

OUTREMONT, ave Pratt, luxueux 7½ pièces, haut, cuisine planifiée, 1½ salle de bain, garage, service d'un concierge, occupation immédiate. VIctor 9-1334. REgent 1-4209. 56—218-6 R

PAPINEAU angle Tillemont, 2 pièces, chauffé, $50. Occupation immédiate. Soir RAymond 8-1686. 56—220-6 R

3 PIECES modernes, sous-sol, $65. 10211 Laverdure. DUpont 1-3614. 56—223-2 R

6 PIECES claires, chauffées, eau chaude, meubles à vendre. 5726, St-Laurent près Bernard. 56—222-3 R

4 PIECES fermées, chauffées, 220, $65. libre 1er août, soir 8665 St-Denis. DUpont 7-4292. 56—222-2

5 PIECES chauffées, garage, St-Denis coin Villeray. DAniel 2-4544. 56—220-5 R

POINTE-AUX-TREMBLES, logement neuf, chauffé, 5 pièces fermées, juillet, août gratuit, $80. par mois. RAymond 2-4369. 56—222-3 R

6 PIECES modernes, chauffées, eau chaude, en face église, école, $75. par mois, excellentes références requises. 3563 Adam, LAfontaine 6-5479. 56—222-3

PONT-VIAU, 5 pièces fermées, chauffées, $85. 1er septembre, central, haut neuf. CRescent 7-7997. 56—222-3R

ROSEMONT, 4, chauffé, frigidaire, poêle, vénitiens, linoléum, 3585 St-Zotique. 56—216-8R

ROSEMONT 5307 Bellechasse, 3½ appts près école et église. S'adresser 6491, 40ième Ave. 56—215-12 R

ROSEMONT, 3 grandes pièces, chauffées, fermées. 2741 Bellechasse. Occupation immédiate. DUpont 8-5819. 56—223-2 R

ROSEMONT, 6 pièces, 2e, 220, CLairval 9-5911. 56—223-2 R

ROXBORO
Logement neuf chauffé, 5½ appts, duplex, toutes commodités. MUrray 4-3307. 56—221-10 R

RUE VIMY, duplex neuf, 5½, 6½, garage, chauffé. CRescent 4-4222. 56—7, 8, 10 R

SEMI-sous-sol, 5 grandes pièces fermées, accepte enfants, RAymond 1-2467. 56—221-3 R

SOUS-SOL, 5 appts chauffés, électricité payé, incinérateur, $65. NAtional 5-1410. 56—222-3 R

SOUS-SOL 4 appts chauffés, $65. Jour CRescent 6-3818. Soir DUpont 9-0219. 56—221-6 R

ST-LAURENT, 4½, $110, 6½, bas, $160 garage. RIverside 7-6892. 56—217-26 R

ST-LAURENT, haut 6½, neuf, $135, libre. RIverside 4-6026; REgent 3-5755. 56—202-26 R

TETREAULTVILLE, 3 pièces modernes, $60. par mois. Libre. NAtional 5-1764. 56—220-5 R

VERDUN, 3 pièces, ultra-moderne; frigidaire, poêle électrique, stores vénitiens et tapis dans salon fournis. Rue Cool, $70. POntiac 7-9956. 56—220-4 R

VERDUN, 6, moderne, eau chaude, 3e, $100, face au parc, POntiac 7-5091. 56—220-6 R

VILLE MT-ROYAL, occupation immédiate, luxueux logements, frigidaire, poêle, air conditionné, thermostat individuel. CRescent 1-2853. 56—220-5R

VILLE ST-LAURENT, coin Raimbault, Rochon, 5½ appts, moderne, garage, libre 1er juillet. RIverside 7-5407. 56—220-5 R

VILLE ST-LAURENT, haut de duplex neuf, libre immédiatement, juillet gratuit $110. RAymond 2-3251. 56—220-5 R

56-A Logements à partager

JEUNE homme de 22 ans aimerait partager avec jeune homme honnête 3 appts, ameublement neuf, privilège cuisine, radio, télévision, etc. 5190 Garnier. 56A—222-3 R

JEUNE américain parlant anglais, environ 25 ans, désire partager bel appartement avec autre jeune homme. UNiversity 1-6963, soir jusqu'à 8.30 h. 56A—219-6R

PARTAGERAIS 2½ appts chauffés, avec monsieur 25 à 35 ans. Près chemin Côte-des-Neiges. Références. CRescent 7-5743 entre 6 et 9 hres. 56A—R

PARTAGERAIS 2½ appts avec jeune homme 20 à 25 ans, références, 2740 Goyer, VIctor 2-5833 entre 6 et 7 hrs. 56A—221-3 R

57 Logements à louer

APPELEZ Abbay Transport d'avance, déménagement général, local et longue distance, spécialité: entreposage, emballage, pianos, poêles, frigidaires. Tél.: MIssion 5-1414. 57—207-26 R

APPELEZ Montral Moving, déménagement $6 heure. 2 hommes. LAfontaine 1-6650. 57—216-26

APPELEZ TRUDEAU TRANSPORT Enr. Déménagement assuré. Ville, campagne. Spécialité: poêle, frigidaire, entreposage. LAfontaine 1-7535. 57—216-26

A $55. 3 appartements fermés, linoléum, store, fournaise fournis. 220. S'adresser 15 Guilbault, Laval-des-Rapides. MOntcalm 9-4147. 57—223-2

A $65. 5 appts bas, chauffé, Boulevard St-Joseph, Fabre agent. LAfontaine 1-6793. 57—223-2 R

A $30. 4 appts, près Ontario, bas, propre. AVenue 8-0318. 57—223-2 R

A $53, 5 appts, district Maisonneuve. Très propre. LAfontaine 2-6183. 57— R

A $60, 3 appts modernes, libre. 2634 Aylwin. NAtional 5-3133. 57—10,11,16,17,18 R

A $55. 5 appts Delorimier-Cherrier, agent. LAfontaine 1-6793. 57—222-2 R

A $55, 6 appts, ménage fait, enfants acceptés, près Ontario. VIctor 4-9672. 57—222-2 R

A 9074, 10e Avenue, St-Michel, grand 4½ fermé, libre, 1 mois gratuit. Inf. RAymond 7-0921. 57—223-4 R

A 7761 - 22e avenue, St-Michel, 4½ neuf. DUpont 9-0735; DUpont 7-9652. 57—8,10,13,15 R

A 8987, 24e AVENUE, St-Michel, 2-3. RAymond 1-8333. 57—221-4 R

A BAS PRIX 3 grands appts, ultra moderne, enfant accepté. Pas d'agents. RAymond 7-6160. 57—216-9

A BAS PRIX, 7659, 14e St-Michel, 3 grands appts, modernes, ménage fait. RAymond 7-2273. 57—215-30 R

A $60. 6, bas, Casgrain-Villeray, agent. LAfontaine 1-6793. 57—222-2 R

A 4218 BELLECHASSE, logement 3 appts, non chauffé, linoléum fourni, bas. $55. RAymond 7-7696. 57—15-210 R

A BIEN LIRE: Beau 4½ neuf fermé, $60. RAymond 7-5816. 57—217-26 R

A BON MARCHE, 5 pièces chauffées, à l'Epiphanie, poêle, réfrigérateur, eau chaude, 220, $62.50. LAfontaine 4-3791, CLairval 9-2025. 57—223-6

A BON locataire, 4 fermés neufs, moderne, fournaise installée, prélart fourni $75. — 8820, 8e St-Michel. LAfontaine 5-6465. DUpont 9-2848. 57—221-6

A BORDEAUX, 4 appts, 12,060 Place Deschamps. CLairval 6-1033. 57—10,17,24

A 7474 CHAMBORD, maison neuve, 5 appts, RAymond 8-3872. 57—215-10 R

A 8095 DELORIMIER, appt. 4, 3 pièces modernes. Libre, $65. 1 mois gratuit. AVenue 8-1233. 57—221-10

1598-A, 1610-A, FLEURY est, 2 logis propres, clairs, hauts 4½ pièces fermées, possession immédiate, loyer raisonnable. HUnter 6-3293, HUnter 1-4857. 57—218-10 R

A 2658 FRONTENAC, 4 appts, 3e, libre, $50. WEllington 2-0026. 57—220-4 R

A 7045, HOCHELAGA, appt 2, 3 grandes pièces, neuf, fermé, prélart fourni, fournaise installée. CLairval 9-4276, CLairval 6-0044. 57—215-10 R

AHUNTSIC, 3 pices, tuiles cuisine, près autobus. 10,365 Iberville. 57—218-6R

AHUNTSIC Ouest rue Tolhurst, logement libre, 1er septembre, $45 mois. DUpont 7-3497. 57—222-3

AHUNTSIC, bas, 3 fermés, neufs, libres, 1er septembre. MUrray 1-8365. 57—221-3 R

AHUNTSIC, Bruchési-Fleury, 3 grandes pièces, brûleur à l'huile. DUpont 9-4245. 57—221-3 R

AHUNTSIC 3 appts à louer, avec meubles à vendre. Loyer $60. Meubles à discuter. Cause départ. DUpont 9-5030. 57—221-3 R

AHUNTSIC, blvd Gouin, grand 6 pièces, éclairées 4 côtés, balcon, galerie, cave. 220, libre, $75. DUpont 8-2216. 57—222-2 R

AHUNTSIC, 10090 Laverdure, appt 2, autre 3 pièces, $55. Août, septembre. DUpont 7-2798, soir. 57—222-4 R

AHUNTSIC, beau 3½, poêle et fournaise fournis, 2 balcons. Occupation immédiate. DUpont 9-8140. 57—7,9,10 R

AHUNTSIC-EST: 3 pièces, neuf. DUpont 9-1014; DUpont 1-5207. 57—4,6,10,11 R

AHUNTSIC, logements 4 grands appts, fermés, neufs. Occupation immédiate. Visible à 10548-10550 rue De Martigny. HUnter 8-5221. DUpont 7-9063. 57—3,4,7,8,9,10,11 R

AHUNTSIC, logement 4 appts, 10,390 Tanguay, appt 5, Monsieur Lalonde. 57—221-4 R

AI LOGEMENT, 5 pièces, grands, modernes, bas. MOntcalm 9-8932. 57—222-3 R

AI 5½, $70., bas, chauffé, Dorchester est. Agent. LAfontaine 1-6793. 57—223-2 R

AI beau 4½ fermés, neuf, fournaise, prélarts, $60. RAymond 1-5935. 57—207-26 R

AI logements disponibles, agent. LAfontaine 1-6793. 57—222-2 R

AI 5½ APPTS, neufs, prêt 1er août, 5327 Delanaudière. 57—221-4 R

AI 6 appts $55. Drolet, Beaubien. Enfants acceptés. LAfontaine 2-6183. 57—R

AI logements modernes, 4 appts, cave. Garage double. Lavoir dans cave. Cour. 10546 Rancourt. Ahuntsic. 57—222-2 R

AI 5 appts, bas, Drolet-Bellechasse, enfants acceptés. AVenue 8-0318. 57—222-2 R

AI logements suivants: Wolfe, Ste-Catherine, 4½, loyer $55. Adultes. Tétreaultville, bungalow 4 pièces, $35 Beaudry-Sherbrooke, 5, loyer $50. St-Antoine, Guy, 6-$60. Mme Demers, 1290 St-Denis, suite 106 UNiversity 1-9141 57—

AI 7 appts $60. Théodore, Ste-Catherine, ménage fait, AVenue 8-0318. 57—22.2 R

AI 6 appts $55. Tétreaultville, redécorés, enfants acceptés. AVenue 8-0318. 57—222-2 R

AI LOGEMENTS, COMMISSION payée après bail. Venez 1290 St-Denis, suite 106 Immeubles Demers. UNiversity 1-9493 57—217-25

AI 3½ PIECES neuf, 220, réservoir, enfants acceptés. 1975 Omer. 57—223-2 R

AI 3 APPTS, $50, neuf, balcons, 220. RAymond 1-6563. 57—216-26 R

AI plusieurs grands logis pour chambres, propre. Agent. CRescent 3-1482. 57—222-3R

AI 5 APPTS, $50. Rosemont, aucun meuble. VIctor 4-9672. 57—222-2 R

AI BEAU 5½ neuf, fermé, entrée privée, $75. RAymond 7-5816. 57—217-26 R

A LAVAL-DES-RAPIDES, 5½ pièces, garage, près école, $95. MOntcalm 9-9067. 57—222-3 R

A LAVAL-DES-RAPIDES, 105 Pontmain, 2 logements 4 pièces, modernes, tuile caoutchouc et fournaise fournies. 57—8,10 R

A 6494 LEMAY, 3½ appts à louer, à bas prix. 57—218-6

4½ APPTS FERMES
1 MOIS GRATUIT
$60 - $65 - $68 - $70

Logements neufs modernes, fournaise et linoléum fournis, chambre bain tuile couleur, 220, grand balcon, etc. Service autobus Pie IX. Inspection 9 a.m. à 9 p.m. Téléphonez pour appointement ou rendez-vous sur les lieux.

4140-4150, 26e RUE
VILLE ST-MICHEL
CLAIRVAL 5-9465 — DANIEL 2-3645 57—223-2

4½ PIECES FERMEES, $70
RUE SHERBROOKE
PRES LANGELIER

FACE AU NOUVEAU CENTRE D'ACHAT SYSTEME CHAUFFAGE INDIVIDUEL POELE ET LINOLEUM FOURNIS JOUR CLAIRVAL 6-7504 SOIR CLAIRVAL 9-3866 57—219-5

5 PIECES

AI: 5 PIECES NEUVES AVEC ESPACE DANS SOUS-SOL, TRES MODERNES, FOURNAISE, PRELARTS, LIBRE, $65. PAR MOIS. JUILLET GRATIS. VISIBLE EN TOUT TEMPS. 4170—34e RUE PRES PIE IX. DANIEL 2-2123. 57—216-9 R

5½ PIECES $55.50, $66

St-Laurent, non chauffées, taxes d'eau payées, près Canadair. Occupation immédiate. RIverside 7-4740. S'ad. 1655 Crevier, apt. 2. 57—10,11,16,17,18,23,24,25,30,31

A LONGUEUIL, logement pour adulte, 3½ appts. ORléans 4-3708, 15 Davignon. 72—217-7R

A LOUER, 3 grands appts neufs, modernes, bien situé. 9462 Lille. CRescent 4-6959. 57—221-3 R

A LOUER, 3280 Bossuet, 5 appts fermés, semi-chauffés. RAymond 2-0773. 57—222-3 R

A LOUER, 3 appts, pas chambre bain, près Parc Laurier. $35. LAfontaine 4-3898. 57—223-2 R

A LOUER, 5½ appts, neuf, $75. 9089, 24e Ave, St-Michel, RAymond 7-3235. 57—222-2 R

A LOUER, 5 pièces. CLairval 5-1941. 57—222-3 R

A LOUER, 5 appts, libre 1er octobre; vendrais poêle combiné, gaz et bois, fournaise Duo-Therm, tuile et linoléum, Face Canadair. RIverside 8-7129. 57—222-3 R

A LOUER 4 grandes pièces propres, près autobus. 6415 Chabot. 57—222-3R

A LOUER, 3 appts. 11145 Ethier, Montréal-Nord. DAniel 2-1405. 57—222-3 R

A LOUER, 4 appts, 146 Broadway, Montréal-Est. MIssion 5-0312. 57—221-3 R

A MOINDRE PRIX, 4½ neufs, fermés, $60-$63. Toutes commodités, nord Pie-IX. RAymond 9-7407. 57—216-8 R

A MONTREAL-EST, 5 appts, modernes. Près Notre-Dame. MIssion 5-4843. 57—223-2 R

A MONTREAL-NORD, 10677 Belleville, logement 3½ pièces, $40 mois. DUpont 7-8497. 57—222-3

A MONTREAL-NORD, 4 appts fermés, 220, linoléum, tank à eau chaude. 10994 Lamoureux coin Charleroi. DUpont 7-2858. 57—221-3 R

A OUTREMONT, 8 grandes pièces séparées, sous-sol peinturé, permission louer chambres, meubles à vendre, pas d'agents, CRescent 9-3312. 57—222-2 R

A 4600 PAUL-PAU, 4½ fermés, neuf, $65., CLairval 9-4550. 57—200-26R

4 A 6 pièces, juillet, août, septembre, enfants acceptés. LAfontaine 6-2880. 57—222-2

A 9870 LILLE, 3 pièces, 220, chambre bain tuile, entrée terrazzo, $40. CRescent 7-1849. 57—221-7 R

APPELEZ, bon marché, Vincent Transport, déménagements partout, entreposage. CRescent 4-8554. 57—215-26 R

3 APPTS, bas, $50, premier $60, fournaise fournie. 1694 Fleury est, appt 4. Jour CRescent 4-5437, soir RIverside 7-6055. 57—221-4 R

5½ APPTS, $75, meublés si désiré. 3100 Barclay. REgent 8-9556. 57—219-6R

4 APPTS, chambre de bain, planchers tuile, eau chaude, 220, central. 453 Berri, Pont-Viau. 57—220-5 R

3 APPTS, 6758, 31e Avenue, Rosemont. 4 appts, 5329 Cadillac. RAymond 7-9021. 57—218-12 R

5 APPTS, bas, 220, réservoir électrique, $85, libre septembre, De Beaujeu, face rue Moison. VIctor 5-5881. 57—220-11R

4 APPTS, bain, Azilda, $50. Plancher bois franc. CLairval 5-5811. 57—222-3 R

3 APPTS $55. par mois. Juillet gratuit. S'adresser 2550 Darling, appt 6. 57—222-3 R

3½ APPTS, nord, communications faciles. Idéal futurs mariés. Balcon privé, frais peinturé, fournaise. RAymond 8-3747. 57—222-3

4 APPTS fermés, $65 par mois. DUpont 8-0441. 57—222-3 R

3½ APPTS, modernes. 2215 Létourneux, appt 2. CLairval 9-0480. 57—222-3

5 APPTS neufs, $75, libre, 2e. 5972 Lafontaine. CLairval 6-7776. 57—222-2 R

5½ APPTS modernes, cave, garage double, système, près école, église, centre d'achats, rue Balzac, Montréal-Nord, WEllington 2-4050. 57—222-3 R

6 APPTS, dans Verdun, 3e, $50. Quelques meubles à vendre. 4638 Avenue Verdun. 57—222-3 R

7 APPTS, chauffé, eau chaude, 220, $75. LAfontaine 2-7636. 57—222-3R

4 APPTS fermés, neufs, fournaise, prélart fournis, juillet gratuit. MUrray 1-8800. 57—222-2 R

3 APPTS flat, moderne, peinture neuve $50 par mois, libre maintenant, près centre achats Pie IX, rue Ruskin. LAfontaine 4-0209, soir RAymond 8-6052. 57—222-3

4 APPTS $25. ménage à vendre, 741 Impérial Avenue près Windsor. 57—222-3 R

3 APPTS frais peinturé, 220, $35. 2485 Charland. 57—222-2 R

3 APPTS $45. 6520 Desormeaux, CLairval 5-3936. 57—222-2 R

4 APPTS fermés, $65. 1620 De Salaberry, Bordeaux. RIverside 7-2759. 57—222-3 R

4 APPTS, Papineau près Masson, libre 1er septembre. LAfontaine 6-5860. 57—222-2 R

4½ APPTS avec cour, 1er étage, $65. S'adresser 9712 Delaroche. DUpont 9-7488. 57—222-2 R

2 APPTS $33. 7559 Blomfield, appt 1. CRescent 1-4270. 57—222-3 R

4 APPTS fermés. $55 mois. 897 Desprez, Ville Jacques-Cartier. RAymond 9-0796. 57—222-2 R

3 APPTS fermés, $60, Ville St-Michel, RAymond 7-3235. 57—222-2 R

3 APPTS $55. Un mois gratuit. Prélart et fournaise compris. 2245 Henri-Bourassa, coin de Martigny. DUpont 7-2914, DUpont 1-1712. 57—216-9 R

7 APPTS, libre 1er août. S'adresser 7164 St-Hubert après 5 heures. Pas d'agents. 57—221-4 R

5 APPTS, 2e, $70; 1er septembre, 4404 Bourbonnière. CLairval 6-7074. 57—221-4

3 APPTS, $55. 9076 Marseille. RAymond 7-5687, RAymond 7-9021. 57—221-5R

4 APPTS fermés, 2658 Orléans, CLairval 6-5609. 57—221-3 R

4 APPTS, bas, cave, cour, $40 par mois. Pas d'agents. 6326 Drolet. 57—221-6 R

6 APPTS, bas, cour, quelques meubles. Entre 6 et 9 h. soir. 4291 De Lanaudière. 57—221-3 R

2 APPTS, modernes avec 220, 1592 Lafontaine. LAfontaine 1-1502. 57—220-5

3 APPTS, 1er plancher $52. par mois, idéal pour jeunes mariés. RAymond 7-3689. 57—220-10 R

4 APPTS fermés, neuf, système automatique, thermostat, etc. $68 par mois. 965 rue Bossuet près Lafontaine. 57—4,7,10,11,14,17,18,21,24,25,28,31

3 APPTS, 3e, $30, 2139 St-Timothée, LAfontaine 2-5367. 57—R

3 APPTS, quelques meubles à vendre. 5142 Marquette. 57—223-2 R

3 APPTS, $35, par mois. 5673 - 8e avenue, Rosemont. 57—223-2 R

4 APPTS fermés, fournaise, $60 mois. VIctor 2-4414; POntiac 7-9410. 57—223-6 R

4 APPTS, est ville, pas d'agents, aucuns meubles. CLairval 9-9039. 57—223-3 R

3 APPTS, fournaise à l'huile fournie. 2547 Frontenac. 57—223-8 R

3 APPTS modernes $55. LAfontaine 2-3405. 57—R

4 APPTS, semi-sous-sol, ménage fait, $55. RAymond 8-6377. 57—223-2 R

3 APPTS, maison neuve, 220, à Pont-Viau, avec ou sans garage. MOntcalm 9-3433. 57—223-2 R

3 APPTS neufs, 5105, 17e Avenue, Rosemont. LAfontaine 2-4262. 57—223-3 R

3 APPTS, neufs, 220, premier plancher. 4275 Rouen, appt 4. CLairval 6-9430. 57—223-2 R

4 APPTS, 2e, libre 1er août, eau chaude, $40. S'adresser 7502 Boyer, après 7 hres. 57—223-2 R

4½ APPTS, ménage frais fait, fournaise, prélart, près école, église, RAymond 8-4134, RAymond 8-3792. 57—223-2 R

4 APPTS fermés, 2e, 15e Avenue, Ville St-Michel. RAymond 1-6274. 57—R

3 APPTS avec bain. Quelques meubles à vendre. Loyer $35. Avant 7 heures. LAfontaine 4-4497. 57—R

8 APPTS, très propres, bas, Rosemont, $65 par mois. VIctor 4-9672. 57—223-3 R

4 APPTS, bas, très propres, $45 par mois, St-Henri. VIctor 4-9672. 57—223-3 R

5 APPTS, $48. Très propres, enfants acceptés, Verdun. VIctor 4-9672. 57—223-3 R

6 APPTS, $55, bas, avec cave, nord de ville, ménage frais fait. VIctor 4-9672. 57—223-3 R

10 APPTS, ménage fait, très propres, enfants acceptés, bon pour maison de chambres. VIctor 4-9672. 57—223-3 R

1 MOIS GRATUIT
2236 ST-JUST
3½ PIECES FERMEES $50 - $55

LOGEMENTS NEUFS, FOURNAISE ET LINOLEUMS FOURNIS
SOIR CLAIRVAL 9-3866 JOUR CLAIRVAL 6-7504 57—219-5

1 MOIS GRATUIT

4½, occupation immédiatement. S'adresser 8579—13e Avenue, Ville St-Michel. Téléphonez RAymond 9-6911. Soir RAymond 9-0783. 57—210-28 R

1 MOIS GRATUIT
4½ PIECES NEUF

Occupation immédiate, fournaise et linoleum fournis. S'adresser à 8917 Blvd Pie IX, Ville St-Michel. Loyers $56.-62.-65.-67. Tél. RAymond 9-6064, DAniel 2-4103. 57—216-26

9 APPTS avec ameublement à vendre. Loyer $70. LAfontaine 5-9033. 57—223-2 R

2 APPTS, $22 mois, libre. Commission après bail. LAfontaine 6-1843. 57— R

4 APPTS $32., 2e étage, 4441 Laval, visible, jour. 57—

3 APPTS, $32, pas d'enfants, libre 1er août, 3412 Workman, WEllington 5-3929. 57—223-2 R

2 APPTS, 7119A Molson, demi sous-sol eau payé, eau chaude fournie, entrée privée $35. 57—223-8 R

4 APPTS neufs dans l'Est de la ville. CLairval 9-7113. 57—223-2

AOUT, 3 pièces, $55; 8013 Des Erables. LAfontaine 6-1145. 57—R

A MONTREAL-NORD, 4 appts, moderne, près église St-Vital. NOrmandie 1-3472 57—223-2 R

A 3397, 42e rue St-Michel, 4½ grandes pièces, neuves, bonnes conditions à personne responsable. Propriétaire appt 1, RAymond 8-8229. 57—219-5

A MONTREAL-NORD, 3 appts, $48, fournaise fournie. DUpont 8-0600. 57—221-3 R

A PONT-VIAU, 4 pièces fermées, neuf, S'adresser MOntcalm 9-3482. 57—223-2 R

A ROSEMONT, 16e avenue, 3 pièces fermées, pas chauffées, balcon fermé en arrière, $55. par mois, libres 1er août, Après 6 heures. RAymond 2-1590. 57—R

A ST-HENRI, 4, $43. vaisselle, fournaise, etc. LAfontaine 5-9678. 57—221-3 R

A 4010 ST-ZOTIQUE près Pie IX, 3e, 3 appts redécorés, $55. Fournaise huile fournie, chauffe-eau électrique. CRescent 9-8789. 57—223-8 R

A SOUS-LOUER, 4½ appts, neuf, $70, bail 2 ans, fournaise fournie, 2e. Montréal-Nord. DAniel 2-5182. 57—223-3 R

ATTENTION futurs mariés, réservez votre logement immédiatement, beau 4½ fermé, libre, 1 mois gratuit. En plus cadeau surprise. Appelez immédiatement. DUpont 8-7408. RAymond 7-0921. 57—223-4 R

A TETREAULTVILLE, 3 appts fermés, neufs. S'adresser 8677 Forbin-Janson. 57—205-26 R

ATTRAYANT LOGEMENT 3 grandes pièces, $60 mois. 6605 Chabot. 57—222-6 R

AUDOIN, Montréal-Nord, 4½ neuf, fournaise, prélart, $60. RAymond 7-2971. 57—3,4,10,11,17,18,24,25

A $67. — 4½ FERMEES, neufs, système. Gratuit set cuisine ou laveuse. Legris Construction, 3425 — 43e rue, Ville St-Michel. NOrmandie 1-3076. 57—223-26 R

AVEC $100 de meubles neufs, magasin, logement gratuit. CRescent 3-1735. 57—222-3 R

ATTRAYANT 5 appts, $50. Bordeaux, Mont-Royal. Bas. LAfontaine 2-6183. 57—R

AVEC 4½ fermés neufs, système électrique, prélart, gratis set de cuisine ou laveuse. Valeur $149. RAymond 1-5935. 57—218-26 R

AYLWIN-ONTARIO, 5 à $50, bas, propres, Agent. CRescent 3-1725. 57—222-2 R

BAS, 3 grandes chambres fermées, très propre, loyer $50.00, 8608 28ième Ave Rosemont. 57—220-5

7, BAS, $65.00, enfants acceptés. Baldwin, Hochelaga. LAfontaine 3-3661. Agent. 57—223-2

4, BAS, $35, ménage fait, libre. Lagauchetière et Maisonneuve. LAfontaine 5-9884. 57—223-2

5 BAS, $55, cave, cour, Rosemont, enfants acceptés. LAfontaine 6-2889. 57—222-2

4 BAS, propres, $40. Orélans - Ste-Catherine. Agents. VIctor 9-5949. 57—222-2 R

BAS, 6 appts, loyer $45 St-Hubert-Bienville, enfants acceptés. AVenue 8-0318. 57—222-2R

BAS, 5 pièces modernes, système à l'huile, Ste-Dorothée. NAtional 7-3293. 57—223-2

7 BAS, cave, Joliette - Ontario, $70, poêle, fournaise, $200. CRescent 6-5401 57—214-26

BEAU 4½, $60 Mont-Royal-Mentana, agent. LAfontaine 1-6793. 57—222-2 R

BAS, 4 pièces fermées, modernes, cour. 640 Guibourg, RAymond 2-0743. 57—223-2 R

BALZAC, 11,815, près Gouin, 3 appts, 2e, enfants acceptés, très grande cour. Electricité 220. Prix $45. DAniel 2-4208. 57—R

BEAU grand 3½, sur la 10e Avenue, Ville St-Michel, bas, $65. DUpont 7-4277. 57—222-3R

BEAU 4½, $50. Beaubien, Drolet, agent. LAfontaine 1-6793. 57—223-2 R

BEAUX 4 appts à louer, libre. 129 Laurendeau. MIssion 5-3807. 57—222-2 R

BEAUX 3 pièces modernes, boul. Morgan, Ontario est. LAfontaine et Cuvillier. CLairval 9-2591. 57—216-26

5 BEAUX appts modernes, 220, linoléum, grande cuisine. 2583 Montgomery. 57—220-6 R

BEAUX 4 appts, neufs, 2e, 9166, boul. St-Michel, $65. DUpont 8-1143, CLairval 5-4318, DUpont 1-5180. 57—221-4 R

BEAU 4 appts, coin Bordeaux et blvd St-Joseph. $40. par mois. RIverside 7-2130. 57—223-2

BEGIN près intersection chemin Reine-Marie et Côte-des-Neiges, 4½ pièces, loyer raisonnable, non chauffé, accepte enfants, décoré à neuf. VIctor 2-9829 ou HUnter 4-4519. 57—220.22

BEL APPT neuf dans sous-sol, 3½ pièces fermées, entièrement aménagé, loyer raisonnable. 7615, Garnier, VIctor 9-9711, concierge. RAymond 2-3234. 57—220-5R

BELANGER est 5325, 3½ pièces, moderne. Occupation immédiate, loyer gratis jusqu'à août. Clé à appt 2 et 5. REgent 4-1977. 57—222-3R

BERRI-MARIE-ANNE, 6 à $60. bas, propre. Agent. CRescent 3-1725. 57—222-3 R

BERRI-Faillon, bas, 4 pièces fermées, cour, cave, loyer $45. Ménage à vendre. CRescent 6-6807. 57—223-2

2358 BORDEAUX, 5 appts. S'adresser 2000 Kent. 57—223-2 R

BORDEAUX, 5800, 1 étage, 2 pièces, grand terrain. 328, Mt-Royal est. 57—223-8 R

BOUCHERVILLE, grand 3 pièces, face au fleuve, près autobus, eau chaude année, poêle réfrigérateur avec thermostat, libre. OLympia 5-5156. 57—222-3R

BOUL. ST-MICHEL 10641, 4 appts fermés, moderne. LAfontaine 1-9865. 57—222-2 R

BOUL. ST-JOSEPH - Papineau, 4 à $45, bas, propre. Agent. CRescent 3-1735 57—222-3 R

BOUT DE L'ILE, 257, 100e ave, logement moderne, 5½ aussi 3 pièces meublées, près eau, autobus. 57—R

BOYER près Bélanger, 2e étage, 7 appts, occupation 1er septembre. CRescent 4-3458. 57—223-3 R

4420 BOURBONNIERE, près écoles, églises, 4 pièces, balcons. CLairval 5-8326. 57—217-15R

BOSSUET, 4, neuf, près Notre-Dame. CLairval 9-4918. 57—221-3 R

4 BOYER - Bélanger, $40, avec achat quelques meublés magasin. CRescent 6-5401. 57—214-26

9319 BRUCHESI, 5 pièces séparées, garage. DUpont 9-1681. 57—220-5 R

BRUCHESI, 9315, près Charland, 5½, neuf, système, cave, garage, bas, $90. CRescent 9-0405. 57—218-26 R

CADILLAC, près d'école, église. Fournaise, prélart fournis, 1er, $70; sous-sol, $55. WEllington 3-2210. 57—218-7 R

CASGRAIN, Villeray, 2e étage, 6 pièces, moderne, $78. CRescent 7-8453. 57—221-4R

4½ CHAMBRES fermées, cuisine moderne avec tuile linoléum, chambre bain de couleurs, fournaise fournie. Ville St-Michel, RAymond 8-7401. 57—216-26

CHAMPLAIN, 1631c, près Logan, 3 appts $38. REgent 8-8282. REgent 9-0796 après 5 hres. 57—7,9,10 R

CHARLEMAGNE et Boul. Rosemont, 6 bas, $60, très propre. LAfontaine 3-3661. 57—223-2

CHRISTOPHE-COLOMB, 5825, coin De Fleurimont, 4 pièces, 2e étage, très propre, $40. CRescent 7-4315. 57—223-2 R

5 COMME neuf, Bélanger Casgrain, $55, meublés neufs magasin. CRescent 6-7274. 57—214-26

4 COMME neuf, Bélanger - Casgrain, $45 meublés neufs magasin. CRescent 6-5771. 57-214-26

CONFIEZ-MOI vos logements, aucun frais. Verdun. Dezery. Agent. CRescent 3-1725. 57—222-3 R

COUPLE seul ou jeunes mariés avec références. 4 appts libres. CLairval 5-9813, CLairval 5-9020. 57—220-6 R

COUSINEAU 3031, Cartierville, 2 hauts de duplex 3½ pièces chacun, entièrement peinturés à neuf, $55 par mois, occupation immédiate. RIverside 8-6673. 57—222-4 R

CRAIG est, no 7, 4½ pièces, clair et propre, $55 mois. REgent 8-1159. UNiversity 1-2127. 57—221-3R

DANS Rosemont, 38e avenue, 4 à $60, 2e, frais peints, modernes, agent. CRescent 3-1735. 57—222-3 R

DELORIMIER, Bélanger, 3 pièces modernes, bas, cour, balcon, cave, $55; ménage $200. Libre 1er août. RAymond 7-6654. 57—222-3

DE LORIMIER, 7, bas, $70, cour, cave, propre. Agent. CRescent 3-1482. 57—222-3R

DELORIMIER, 10460, 4 appts fermés, maison neuve, moderne. VIctor 4-3849 57—223-2 R

4 — $38, Dorion-Sherbrooke, très propre. LAfontaine 6-2889. 57—222-2

VILLE D'ANJOU
DUPLEX
5½ PIECES, MODERNE, NEUF

Superbes logements, centre résidentiel, près école, église, centre d'achat, et moyens de transport. $75 mois. Projet Paul Lafleur. 8317 Dumail. RAymond 1-6911. 57—220-5

4646 ESPLANADE, 7 grandes pièces claires, loyer raisonnable. AVenue 8-1985. 57—223-2 R

3 ET 4 PIECES, neuf, luxueux. LAfontaine 5-7322. 57—220-8

4½ FERMES, neuf, $60 à $68 nord Pie IX. RAymond 1-1263. 57—219-7 R

4 FERMES, Mentana-Rachel, $45, faut acheter meubles magasin. CRescent 6-7274. 57—214-26

3 FERMES, toutes comomodités, 2e, $57. 4595 St-Zotique. OLympia 9-5360 57—220-5 R

4½ FERMES, brûleur, prélart fournis, près centre d'achats, église, concierge disponible 11152, boul Pie IX, DUpont 7-5916 57—223-2 R

3 FERMES, Papineau - Ontario, $45, faut acheter meubles magasin. CRescent 6-7274. 57—214-26

FLAMBANT neuf, grand haut 5½ pièces fermées, entrée séparée, salle de bain moderne, 356 Bruneau, Notre-Dame est. CLairval 9-6065, CRescent 4-7561. 57—222-3 R

FOUCHER 9125, 5 pièces fermées, près église, école, $80 par mois. DUpont 7-3065. 57—222-3

2735 FRENCH, logement, 2½ pièces, CRescent 1-6293. 57—217-10 R

3-4 GRANDES pièces, libre, très bien éclairées, district de Villeray, pas d'agents, frigidaire, poêle électrique, linoleum, fournaise fournis, 8060 Chambord No 3. RAymond 1-7705. 57—222-3 R

3 GRANDES pièces, neuf, moderne, Ahuntsic est, $60. 10370 André-Jobin, DUpont 8-3358. 57—220-5 R

GRAND 5 pièces, cave, $90, après 6. 6586, 21e, Rosemont. 57—220-6R

5, $50, HOGAN, Frontenac, achat meubles neufs, Magasin. CRescent 4-2421. 57—220-26 R

JEANNE-MANCE, 5033, 3e étage, non chauffé, 6 pièces, ménage fait. Occupation immédiate. $80. VIctor 9-4092. 57—222-3 R

JEUNE couple, 3 grands appts, 220. 7935 Boul. St-Michel. 57—222-2 R

JOLI COTTAGE, 1½ étage, maison seule 6 appts 220, chambre de beain, eau chaude. Libre immédiatement. 11,181, 48e avenue, Rivière-des-Prairies. Visible samedi et dimanche jusqu'à 9 hres soir. MOnument 5-2066. Pour appointements: DUpont 7-6540. 57—223-2 R

JOLIETTE 2521, 3 appts, repeinturé, $40 par mois. POntiac 7-0248.

4666 JEANNE-D'ARC, moderne 3 appts, fournaise fournie, linoléum cuisine et passage neuf, frais repeint. $60. 57—223-2

JUILLET gratuit, 4½ neufs, fermés, $60 - $68. Commodités. 4170, Thibodeau, nord Pie-IX, RAymond 9-7407. 57—219-6 R

JUILLET gratuit à 8838, 8e St-Michel, 5½ fermés, fournaise, prélart fournis, $75 Constructeur, LAfontaine 5-6465. DUpont 9-2848. 57—221-6

LABRECQUE 2026 B, près Ontario, une pièce, $15 par mois, références. 57—223-2

LACHINE, 25e avenue, près Provost, 4 grandes pièces modernes, eau payée, fournaise fournie, vacant. MElrose 7-2394. 57—218-6 R

LACHINE, 2e avenue, 4 grandes pièces modernes, bas, fournaise fournie, eau payée, $72 mois. POntiac 7-0326 ou MElrose 7-2394. 57—218-6 R

LACHINE

A 3435 Fort-Rolland, 3 et 4 pièces, neuves, modernes, chauffage individuel automatique, eau payée, $75 - $80. Occupation immédiate. Avant 7 heures p.m. MElrose 4-2091. 57—199-26 R

LAURIER, St-Denis, 3 pièces, 3e, $55. CRescent 2-0810. 57—221-4 R

LAVAL-DES-RAPIDES, 31 Ouimet, 4 appts, bas, cour, 220, LAfontaine 3-7544. 57—222-3R

LOGEMENT 4½ appts $43, très propres, ménage à vendre. Visible 5 à 7 heures soir. 5550, 2e avenue Rosemont, RAymond 8-8075. 57—220-5 R

LOGEMENT 7 appts, $65 mois, ameublement à vendre. 2100 St-Timothée. 57—221-4 R

2 LOGEMENTS de 3½ appts, rue Dufour, $45 par mois. CRescent 9-9052. 57—220-4

LOGEMENT à louer, 3 appts modernes, 141 Alexis Brosseau Station. 57—222-3 R

LOGEMENT 4 pièces, 2e étage, disponible 1er août, $60; 8611 Drolet. DUpont 8-4574. 57—222-2 R

LOGEMENT 7 pièces chauffées, $90 mois. 1976 Sherbrooke est. LAfontaine 3-1353. 57—222-7

LOGEMENT 5 appts, St-Constant. NEptune 2-2384. 57—22-2 R

LOGEMENT 5½, 3 chambres fermées, système et cave. Prix $90. RAymond 9-0783. 57—222-3 R

LOGEMENT 5½ appts, neuf, $70. 8636 Blvd St-Michel. 57—222-3 R

LOGEMENT confortable, maison neuve, 3½ grandes pièces, cour avec gazon, fournaise, prélart, vénitiens fournis. LAfontaine 5-2104. 2620 Joliette, appt 2.

LOGEMENT 5 appts avec eau chaude, douche, peu de ménage à vendre. Appeler: AVenue 8-9310. 57—223-3 R

LOGEMENT 2 pièces fermées. Propres, $35 — 6810 - 6e Rosemont, appt 1. RAymond 2-6456. 57—222-2 R

LOGEMENT 4½ GRANDES PIECES, FOURNAISE ET LINOLEUM FOURNIS, SALLE DE BAIN TUILE. 3507, 42e RUE, ST-MICHEL, APPT 5, RAYMOND 7-9083. 57—9,10,11,16,17,18 juillet

LOGEMENT 5½ appts, 2e étage, 10,440 Plaza, Montréal Nord. Visible après 7 hres. LAfontaine 6-5503. 57—222-2R

LOGEMENT 3 pièces à louer, $30. LAfontaine 3-1992. 57—R

LOGEMENT 4½ appts, $65, par mois, linoléum de cuisine fourni. 6450 - 42e Ave, Rosemont, appt 6. CLairval 9-4589. 57—223-2 R

LOGEMENTS de 3 ou 4 pièces, adultes. LAfontaine 1-1416. 57—

LOGEMENT bas, 8619 Des Belges près Crémazie. 5 appts, cave, cour, garage. DUpont 7-9100. 57—223-3 R

3 LOGEMENTS de 3 appts, $50 et $45 mois. Libres août et septembre. DUpont 7-9540. 57—223-3 R

LOGEMENT 5 appts, très propres. S'adresser 1447 Cuvillier. LAfontaine 1-4955. 57—R

LOGEMENT, 3 appts fermés, neuf, libre 1er septembre. 2195 Hogan, appt 3. LAfontaine 6-3052. 57—

LOGEMENT à louer, 3 appts, $23 par mois, rue Champlain, avec ameublement. CLairval 5-0566. 57—223-2 R

4 LOGEMENTS, 2 — 4½, 3e étage, $65. 2. soubassement. $55. Moderne. Fournaise fournie. 9216, 10e avenue, Ville St-Michel. CRescent 6-0341 ou DUpont 8-1203. 57—215-10 R

LOGIS 3½ appts, grand terrain, garage, $35 mois, 71e Rivière-des-Prairies. CLairval 6-3633. 57—223-2 R

LOGIS NEUF, 3 pièces, 10230, boul. Laurentides, Montréal-Nord, courant 220, $45. Après 6 p.m. CRescent 7-9050. 57—221-4R

LOGIS à louer, 6 appts. 7643 St-André. 57—223-2

LOGIS 6 pièces $62, partie d'ameublement à vendre. WEllington 2-8960.

LOGIS 5 pièces, $60. par mois. S'adresser 3936 Blvd Monselet. 57—223-2 R

LONGUE-POINTE, 3 appts, face parc, libre. CLairval 6-9790. 57—222-3 R

LOYER 3 pièces, stores vénitiens et fournaise fournis, $55 par mois. 4239 Brébeuf. LAfontaine 4-0555. 57—9,10,11,16,17,18,23,24,25,30,31 R

MAISON à louer, Laval-des-Rapides, 8 appts et garage. MUrray 1-7205. 57—222-3 R

MAISON neuve, 3 et 4 appts, fournaise, prélart fournis. 7990 rue Sagard. RAymond 8-3049. 57—222-2

MAISON seule à louer, $9.50 semaine, soir ORchard 6-7521. Jour: LAfontaine 6-8795. 57—223-2 R

MAISON à louer, 397 Bourgeois, WEllington 7-0255. 57—223-2 R

MAISON à louer 3 appts, $32 ar mois, 2e étage avec un peu de ménage à vendre. Pas d'agent. 4852 St-Jacques ouest. WEllington 4-1580. 57—223-2 R

MAISON 5 appts, bas, quelques meubles à vendre. Loyer $50 par mois. 1091 Papineau. LAfontaine 4-4148. 57—223-2 R

MAISON à louer, avec ameublement, cause mortalité. Bon marché. 1689 Champlain. LAfontaine 6-1233. 57—222-3

MAISON 4 pièces $62.50, 1185 Champigny Ville St-Laurent. 57—220-4 R

5 MODERNES, Adam-Valois, $65, vendrai quelques articles neufs. CRescent 6-7274. 57—214-26

MODERNE, 4½ appts. Ville St-Michel, RAymond 9-6055. 57—222-6 R

2 MOIS GRATIS, Montréal-nord, 5057 Amos, $60. MOnument 5-6261. 57—222-10

1 MOIS gratuit, 4½ appts, 4121 Pesant. MOntcalm 9-5427. 57—223-8 R

1 MOIS gratuit, Ahuntsic, 3 pièces fermées, poêle, frigidaire, vénitiens, linoléum, fournaise, $65. DUpont 1-6163. 57—221-3 R

MTL-NORD, 4 grands appts fermés, 12330 Edger. MUrray 1-5693. 57—221-3R

MONTREAL-NORD 3 pièces fermées, fournaise fournie. DAniel 2-7754. 57—223-2 R

MONTREAL-NORD 3 grands appts fermés, neuf, pace au parc. DAniel 2-6616. 57—222-5 R

MONTREAL-NORD, 4½ appts, neuf, ensoleillés, belle galerie, tout confort, visible le soir DAniel 2-6118 DUpont 1-3356. 57—220-5 R

MONT-ROYAL et Fabre, 6 à $55., bas, propres. CRescent 3-1735. 57—222-3 R

MONTREAL-NORD, 3 appts, neuf, RAymond 2-4573. 57—199-26 R

3, NEUF, Boyer, Bélanger, $45. Faut acheter meubles magasin. CRescent 6-5401. 57—219-26

4 NEUF, bas, Henri-Julien, Beaubien $45, quelques meubles. CRescent 6-5401. 57—214-36

3 NEUF MOLSON - Bélanger, $45. achat quelques meubles magasins. CRescent 6-5401. 57—214-26

OUTREMONT, 1385 Ducharme, 7 appts, 3e. CRescent 7-8471. 57—221-3 R

PARC EXTENSION, 7033 Durocher, 3½, neuf, fournaise fournie, $50, $55, $60. CRescent 2-4511, CRescent 3-1113. 57—222-26R

10486 Paris, près Fleury, 3 appts séparés, maison neuve, commodités modernes, $55 mois. CRescent 2-5815. 57—223-2 R

POINTE-AUX-TREMBLES, 3 pièces séparées, moderne, propre. Près Notre-Dame, $45. 74, 57e avenue Mission 5-9395. 57—223-2 R

DIX-SEPT PRINTEMPS

"Je demeure trop loin de l'eau. Je veux quelque chose de très bon marché; c'est seulement pour le remorquer dans les environs . . ."

57 Logements à louer

3½ PIECES $60.50; 5½, $67.50, dans maison appartements moderne. Inf. 2810 Barclay, appt 3, ou REgent 9-2268. 57—216-26

3 PIECES no chauffées, $55 par mois. RAymond 9-8050. 57—217-8 R

3½ PIECES A LOUER. CLairval 6-5947. 57—222-3R

3 PIECES fermées, fournaise, $55. Après 5 hres, CLairval 6-5249. 57—223-3 R

3 PIECES, neuf, luxueux, $60. juillet gratuit. CLairval 6-7974. 57—220-8

5 GRANDS appts neufs, modernes, Bruchési et Charland. CRescent 7-4510. 57—223-2

3 GRANDS APPTS fermés, chauffé, 5210-10e Avenue, Rosemont. RAymond 8-9593. 57Sp—10,14 R

3, 4 PIECES fermées, neuf, visible soir 7.30 heures à 9. 3538 Bélair. 57—220-5R

4 PIECES fermées, modernes, eau chaude, St-Martin. NAtional 7-3168. 57—223-3

3 PIECES $40 par mois, prélarts fournis. LAfontaine 4-9114. 57—223-2 R

5 PIECES, propre, 1er août. 2108 Amherst. LAfontaine 2-4245. 57—223-2 R

6 PIECES, 2ième, $50. Echangerais bas, 5-8. LAfontaine 1-6670. 57A—R

4 PIECES fermées, 8911, 7e avenue, Ville St-Michel, $65. par mois. RAymond 1-7544. 57—223-2 R

4 PIECES, bain, eau chaude, 220, $50. Couple âgé, endroit tranquille. 55 rue St-André, Longueuil soir, après 6 hres.

3 PIECES non chauffées, pour couple sans enfants. Bordeaux près Bélanger. RAymond 8-7156. 57—223-2 R

3 PIECES modernes, ménage fait, 220, fournaise, linoleum. 3815 Beaubien est, appts 6. -2. DUpont 7-7748. 57—223-2 R

7 GRANDES pièces non-chauffées, possession en août, $75, 833 avenue Outremont. 57—223-3 R

2e, 5e PIECES, propres, ensoleillées, 220, solarium, tranquille, vrai chez soi, de préférence un couple sans enfants. CLairval 9-7841. 57—223-2 R

2½ PIECES modernes, 220, ménage fait. RAymond 1-2443. 57—222-2R

3½ pièces $40, pas d'enfants. 55 Duluth ouest. VIctor 4-9436. 57—223-2 R

6 PIECES, chambre de bain, $55 par mois. 5455 Notre-Dame ouest. 57—221-3R

3½ PIECES, 2655, Aylwin près Sherbrooke. LAfontaine 5-2262. 57—223.2 R

4 PIECES non chauffées, 3e. 4224 Garnier. LAfontaine 6-0661. 57—222-2

5 PIECES, 2e, Boul. Pie-IX, Mtl-Nord, $75. RIverside 7-1968. 57—222-6 R

4 PIECES, chambre de bain, $50 par mois, 681 Bridge, Pte-St-Charles. 57—221-3R

4 PIECES, rue St-Félix. S'adresser à: 716 St-Félix. 57—222-2 R

4 PIECES, 2e, $25. mois, à St-Hubert. ORchard 6-2486. 57—223-2 R

3 PIECES, neuf, luxueux, $60. juillet gratuit. CLairval 6-9731. 57—220-8

POINTE-ST-CHARLES, voir concierge à 2488 St-Charles, 3 pièces, pas de baignoire, $35 par mois, vacant. WEllington 3-5311. 57—222-3 R

PONT-VIAU, 89, rue Ouimet, 4 grandes pièces fermées, neuves, $65. MUrray 1-5962. 57—216-28 R

A 62 PONTMAIN, Pont-Viau, 4 appts neufs, libres 1er août. MOntcalm 9-7094. 57—10,15 R

POUR septembre, 3 pièces, $60. Fournaise et linoléum. RAymond 7-2303. 57—222-3 R

PREMIERE AVENUE, POINTE-AUX-TREMBLES, BAS NEUF, 5 APPTS, AVEC SYSTEME, GARAGE $85 PAR MOIS. HAUT 5 APPTS $65., APRES 6 HRES. RAYMOND 7-9603. 57—R

5, $50, propre, Garnier, Mont-Royal, agent. LAfontaine 1-6793.

RICHELIEU-VILLAGE, NEUF, 5 APPTS, GARAGE, JARDIN. 109 BLVD SWAIL. OLympia 8-1622. 57—222-3 R

ROSEMONT, 5 appts. Adultes seulement. RAymond 7-0868. 57—222-2 R

ROSEMONT, 3 appts moderne, idéal pour jeunes mariés. RAymond 1-6551. 57—223-3 R

ROSEMONT, 6541, 28e ave, logement 3 pièces, avec fournaise et prélarts. RAymond 7-3474. 57—222-3R

ROSEMONT, 5e Ave, 5340, 3 pièces modernes, OLympia 8-1255. 57—218-6 R

ROSEMONT, 4 pièces fermées, libre 1er septembre. RAymond 2-7076. 57—223.2 R

ROSEMONT, beau 4 appts, eau payée, $15 semaine. RAymond 8-6124.

ROSEMONT, 3 appts fermés, modernes, $55 par mois. Appelez après 6 heures p.m. RAymond 1-6495 ou 6672, 44e ave. 57—219-6R

ROSEMONT, 6878, 9e Avenue, 2½ appts, fermés, bien éclairés, chauffés. Chambre de bain. Libre. RAymond 2-2268. 57—222-3 R

ROSEMONT 6430, 4e avenue, 3½, 4½ pièces, $55, $65. CLairval 6-8039. 57—223-2 R

ROSEMONT, 3 pièces, salle de bain tuile, cuisine planifiée, balcons. RIverside 8-7063. 57—222-26 R

ROSEMONT, moderne, 5½ appts, système, bas, garage, jardin. 5275, 10e Avenue, près Masson. 57—222-3

ROSEMONT: 3 appts, Bourbonnière, $55 et $60. RAymond 9-7707. 57—202-26 R

ROSEMONT, 6634, 45e avenue, 3 grandes pièces, moderne, neuf, domiciliaire. 57—221-4 R

2282 RUE FULLUM, près Rouen, 3 pièces et salle de bain, 3e étage, occupation: 1er août 59, loyer $40. VIctor 5-4221, local 358 (a.m. seulement). 57—219-5R

RUE MORIN, 4 appts, libre 1er août, $30. Appeler lundi entre 10 heures et 3 heures. VIctor 2-4516. 57—223-2 R

RUE BORDEAUX, 4 appts, bas, cour, $40. LAfontaine 1-2875. 57—220-5 R

RUE OTTAWA, cocin Colborne, 4 pièces bain bois franc. CRescent 9-6311. 57—206-26

ST-DENIS et Boucher, 5, bas, $50, cour, cave. LAfontaine 3-3661. 57—223-2

ST-MICHEL, 4180 DesCôtes, 4½ appts, fermés, neuf, près autobus, école. NAtional 5-1402. 57—222-4 R

ST-MICHEL, 24e avenue, 4½, 5½ équipé au complet. RAymond 2-7022. 57—221-6 R

SAGARD, 3 chambres, 3e, fournaise huile, loyer $55. AVenue 8-7329. 57—219-6 R

3 ST-HUBERT - BELLECHASSE, $35 achat meubles neufs magasin. CRescent 6-5771. 57—214-26

ST-DENIS, St-Zotique, 5 à $55, bas, propre. Agent. CRescent 3-1725. 57—222-3R

ST-DOMINIQUE 4591, 4 appartements, ménage fait. $50. CRescent 9-6311. 57—206-26

TETREAULTVILLE, 3 appts, 220, fournaise, $50, juillet gratis. CLairval 9-6226. 3034 Lebrun. 57—223-2R

TOUTES sortes de logements, différents prix, 1022 St-Joseph. LAfontaine 9011. 57—2,3,6,7,8,9,10,13,14,15,16,17, 20,21,22,23,24,27,28,29,30,31

UN MOIS gratuit, 4½ neuf. 4180 Curé Thibodeau. RAymond 9-7407. 57—3,7,9,10,14,16,17,21,23,24,28,3031

VERDUN, 4½ à $50. Wellington, propres, agent. CRescent 3-1725. 57—222-3 R

VERDUN 2e étage, 4 pièces fermées, $40. par mois, meubles $150. Après 5 heures. CRescent 6-8638. 57—221-3 R

VILLERAY, 1370, appt 5, 4½ pièces fermées, fournaise fournie, ménage fait. CRescent 7-6781. 57—221-3 R

VILLE-EMARD, Jacques Hertel, 5 chambres, $45. Poêle combiné, fournaise huile, prélarts à vendre. HUnter 8-4201. 57—221-3 R

VILLE JACQUES-CARTIER, logis moderne non-chauffé, 3½ pièces, $47.50 par mois. 1980, Daniel, appt 4. 57—221-3 R

VILLE LASALLE, grand 5 neuf, à sous-louer, bas, grande cave finie, près écoles, église, parc, quartier résidentiel. 491 Bédard. DOminic 6-2870 ou OLympia 8-1264. 57—222-3 R

VILLE ST-MICHEL 9e, 5 pièces, $65. mois. RAymond 9-1486 57—206-26 R

VILLE ST-MICHEL, 3 appts, $60. RAymond 9-5040, RAymond 2-7197. 57—219-7 R

VILLE ST-MICHEL 4½ grandes pièces claires, neuf, moderne, 2 balcons, grande cuisine planifiée, salle de bain tuile de couleur, fournaise Coleman fournie. $60 et plus, autobus arrête au coin boul. St-Michel et 38e. RAymond 7-7980. 57—211-26 R

VILLE ST-MICHEL, 8618, 13e avenue près 37e rue, plain-pied non chauffé 5 pièces, $75. RAymond 2-2385. 57—215-12 R

VILLE ST-MICHEL, tiplex neuf, 1 mois gratis, 3½ $55, 4½ $60, poêle électrique fourni, RAymond 8-0968, DUpont 8-1000. 57—211-26 R

VILLE ST-MICHEL, logis 4½ moderne, fournaise à l'huile, cuisine moderne, 220, ménage fait. 8481 - 24e Ave RAymond 8-2301 57—221-26 R

VILLE ST-MICHEL, 4½ $60; 2 mois gratis, 4161, 33e rue, appt 6. DAniel 2-3732. 57—221-8 R

VOISINAGE moderne, 4, prélarts, fournaise fournis, $50.00. Immédiatement, 3865 Fleury, appt 4. 57—221-6

VILLE LASALLE, 3 pièces fermées, bas, près Seagram, Labatt, 1370 Sterling, $55. POntiac 6-0034. 57—223-2 R

WAVERLEY, maison à louer, 4 pièces, $50, frais peinturée. VIctor 9-0002. 57—223-3 R

58 Logement demandé

ADULTES 3-4 appts, $40 à $45, récompense $75, dans nord, pas d'agents. MOnument 5-4217. 58—223-2 R

ABSOLUMENT besoin logements, Mme Demers. UNiversity 1-9493; VIctor 5-6428. 58—216-26

2 ADULTES désirent logis propre, 4 ou 5 pièces, 2e étage, de 5e Avenue, Rosemont, à St-Denis et Rachel à Jean-Talon. Pas de meubles ni d'agents. RAymond 8-8598. 58—222-2 R

ADULTES, 3 ou 4 appts, $40 à $45., bonnes références. NAtional 6-5383 ou LAfontaine 5-5730. 58—222-3 R

AI BESOIN logement 5 appts, bas, cour, Parc Extension, bonnes références, urgent. VIctor 4-9411. 58—221-3 R

5 A 6 PIECES, dans le nord, entre Jean-Talon et Crémazie et St-Hubert et St-Laurent. Pas plus de $60. M. Landry, REgent 8-2253, entre 8 et 11 heures a.m. ou HUnter 1-3039, entre midi et 3 hres p.m. 58—9,10,13 R

5-6 APPTS, 220, adultes, 15 août-septembre. MUrray 1-7914. 58—10,14 R

4, 5, 6, 7 APPTS demandés dans nord de la ville. Avons bons locataires Agent. CRescent 3-1735. 58—222-3 R

AVEC références, couple seul demande 3-5 pièces, CRescent 6-5771. 58—216-26

BESOIN logement, bas, 5, $60., $65. environs Canadian Marconi. Bonnes références. Pas d'agents. DUpont 1-1157. 58—223-2R

BESOIN 4, 5 appts, $50. Pas d'agents. LAfontaine 4-9386. 58—R

BESOIN 4 pièces, Maisonneuve ou Plateau Mont-Royal. Couple. $45 à $50 mois. LAfontaine 5-6144. 58—223-2 R

3 OU 4 PIECES, septembre ou octobre, 220. Bones références. Pas d'agents. CRescent 4-4106. 58—223-2 R

BESOIN 5-6 pièces, bas, août ou septembre. RAymond 8-2346. 58—222-2

BESOIN 4, 5 pièces, Marie-Anne, Berri ou environs, $45, $50; 1 enfant. VIctor 9-0670. 58—220-4 R

COUPLE avec bonnes références désire logement. CRescent 4-2421. 58—220-26R

COUPLE, fille 15 ans, désirent 4 pièces, préférence Paroisse Ste-Bernadette, $60-$65, septembre. RAymond 2-6363. 58—222-2 R

COUPLE désire logement, bonnes références. Pas d'agents. CRescent 6-5401. 58—216-26

COTTAGE 7-8-9 appts, hiver-été, rayon 20 milles de Montréal, facilité transport autobus. RAymond 8-1966. 58—223-2 R

FUTURS mariés demandent logis dans Ahuntsic pas d'agents. DUpont 7-9185. 58—223-3 R

LOGEMENT demandé à Outremont, bas de préférence, 7, 8, appts chauffés. CRescent 2-563. 58—R

LOGEMENT, 4, 5 appts, dans l'est. Ecrire 263 Ste-Catherine est, appt 3. 58— R

LOGEMENT chauffé, 3 ou 4 appts fermés, 2e ou 3e étage, Blvd St-Joseph, entre St-Denis et Delorimier. Libre 1er septembre. Tél. lundi ou mercredi après 7 p.m., RAymond 8-4775. 58—223-2 R

4 A 6 PIECES, bas ou 2e. Références. VIctor 9-5949. 58—220-6

5 6 APPTS, pas plus que $50. LAfontaine 5-2009. 58—223-2 R

5 PIECES fermées, entre Delorimier et Pie IX, Dandurand-Bélanger, adultes, références. LAfontaine 1-5409. 58—221-3 R

DESIRE 5 pièces, bas de préférence, avec 220, pour le mois de juillet. CLairval 6-0978. 58—220-5 R

SI VOUS avez logement libre ou avec meubles. LAfontaine 1-9011. 58—2,3,6,7,8,9,10,13,14,15,16 17,20,21,22,23,24,27,28,29,30,31

MAGASIN meubles désire logement pour client avec références. CRescent 4-2421. 58—220-26R

PETIT flat, central, désiré, peut payer environ $50. WEllington 5-2863; WEllington 7-2642. 58—223-3

5 OU 6 appts dans bas, avec cave, $50 - $60. Bonnes références. RAymond 1-5421. 58—221-4 R

POMPIER désire 4, 5 appts, 3 adultes, $50, $60., entre Beaubien et Jean-Talon. RAymond 9-4467. 58—220-4 R

59 Logements meublés à louer

A Pont-Viau, bungalow 5 pièces meublées, cave, garage, terrasse, $150 par mois. CRescent 3-1716. 59—223-6

COLONIALE 4290, logement 3 pièces fermées, commodités, $20 semaine. AVenue 8-6318. 59—

BOUL. ST-JOSEPH Ouest 239, 4½ pièces, meublées, pas d'enfants, références. 59—221-3 R

LOGEMENT 3 pièces meublées. LAfontaine 1-7453. 59—222-3R

62 Maisons campagne à louer

A BAS PRIX, camps, Riverside 7-2303 ou Ste-Agathe 845. 62—221-3R

A BEAULAC, camps à louer ou à vendre, au mois ou semaine, eau, électricité, beaux camps, propres, grand ou petit, lac privé, Mme Euclide Lévesque, Beaulac, comté Montcalm, P.Q., route 2. 62—223-3

A Beaulac, bord lac, chalet à louer, 3 chambres, cuisine, véranda, frigidaire, toilette intérieure, semaine, $50, août. Desrochers, DUpont 8-6910. 62—223-5 R

A BELOEIL, maison à louer, 5 appts, 220, bord de l'eau, s'adresser à 82 Morin. FOrest 7-2201 ou FOrest 7-2036. 62—223-2

A BOIS-DES-FILIONS, 12, 57e Avenue, maison d'été, 8 appts. Vendrais aussi. Sacrifiera pour la balance de l'été. VIctor 5-1937. 62—221-4R

A BOIS DES FILION, 3 appts, propres, balance, saison ou semaine. MOntcalm 9-4174. 62—223-2R

A BLUEBIRD CABIN lac Echo, semaine, fin de saison, chalets modernes, frigidaire, poêle électrique. Libre août. R. Addy, CApitol 4-2517. 62—22.3-2 R

A CHAMBLY, 5 appts libre 25 juillet, $50, 3 appts, $35, toutes commodités. WEllington 5-0406. 62—222-3 R

A FABREVILLE, anciennement Ste Rose Ouest, 10e aveune, camp no 76, 3 appts meublés, électricité fournie, $100 saison. A la semaine $25. Après 6 hr. RAymond 9-8166. 62—R

A LOUER chalet d'été à Fabreville, 24e Ave no 7. Riverside 7-9012. 62—

A L'ANNONCIATION, Lac Lanthier, grande maison d'été. DAniel 2-7910. 62—221-3 R

A LA SEMAINE, AU MOIS

Aux chalets modernes, lac Pauzé, frigidaire, poêle électrique. RAymond 1-7335. 62—215-26 R

A LA SEMAINE, $25

A Lanoraie, chalets meublés, vivoir, 2 chambres coucher, cuisinette, toilette, poêle électrique, véranda grillagée, plage sablonneuse, jeux, télévision Silver Beach. Téléphone LAnoraie 335 ou 326. 62—3,10,17,24 R

62 Maisons campagne à louer

A l'île de Mai, 8 milles de Montréal, 1 appt, 2 personnes, commodité cuisine moderne, $25 semaine. MUrray 1-1473. 62—

A LOUER pour la balance de la saison, 4 appts avec véranda grillagée, chambre de toilette, eau courante, au bord de l'eau, idéal pour pêche et baignade. 20 milles de Montréal, St-Timothée, route No 3 via Valleyfield, 6 milles passé Beauharnois. Informations Lac St-Louis Motel, St-Timothée. Téléphone FRontenac 3-7458. 62—223-2 R

A LOUER ou vendre, beau camp pour le mois d'août. Sacrifera. Téléphone ORchard 1-2972. 62—

A 45 MILLES Montréal, proximité église, route 9, autobus, 4 appts, 220, $20. Banque Canadienne Nationale, Ste-Hélène, Co. Bagot. 62—

ANNONCIATION, 10 camps, $20, semaine, bois, chaloupe. 7216 Christophe-Colomb. 62—217-16 R

A POINTE-CALUMET, chalet neuf, 6 pièces, semaine ou saison. S'adresser au bout de la 24e avenue ouest, 5 rue Lise. MUrray 1-1795. 62—R

A POINTE-CALUMET, 4e avenue est, jolis chalets 5 pièces, véranda grillagée, eau courante. Semaine ou mois. Jour: CRescent 9-7291; soir: REgent 8-7932. 62—221-4 R

A POINTE-CALUMET, maison meublée, eau courante, plage privée, à la semaine. 455 chemin Lachapelle. 62—222-3 R

A POINTE-CALUMET, camp 3-6 pièces, 8, 23e Avenue, ouest. 62—221-3

5 APPTS bas avec cour, 220, $55 à $65 dans nord de ville pour 1er septembre. Pas d'agents. DUpont 8-0956. 58—R

5 APPTS, plancher bois franc, eau chaude de 220, taxe d'eau payés, près autobus et train, $65 par mois. Eugène Côté, St-Bruno Station. OLympia 3-6078. 62—223-2 R

A RAWDON, sur lac, chalet meublé, commodités, libre. OLympia 5-5421. 62—222-3 R

A STE-DOROTHEE, camp 5 appts meublés, bord de l'eau, août et septembre. MUrray 9-1294. 62—223-2 R

A ST-PAUL-L'ERMITE, camps 2 et 3 pièces, ombragés, sur bord de la rivière. 174 Notre-Dame. 62—223-2 R

A ST-GABRIEL DE BRANDON, la petite Auvergne, bons camps avec cabines, à la semaine, tout confort ; aussi belles chambres, écrire casier postal 28, ou tél. 194. 62—3,7,10,14,17,21,24,28,31

A ST-GABRIEL de Brandon, La petite Auvergne, bons camps, à la semaine, au mois, tout confort. Aussi belles chambre. Ecrire case postale 28 ou tél. 194. 62—3,7,10,14,17,21,24,28,31

A STE-GENEVIEVE, logement 7 appts, véranda, toutes commodités, rue St-Léon, blvd Gouin ouest, no 4579, près de Rive Boisée, maison à louer ou à vendre. NAtional 6-3668. 62—223-2

ATTENTION camps, lac, commodités, occupation immédiate, aussi terrains individuels pour camping M. Hamlet, Ste-Lucie, téléphone Ste-Agathe 1140 W-3. 62—10,13 R

A TERREBONNE, 4 appts, 220, ménage fait, site résidentiel. NOrmandie 6-8480. 62—223-2

A TERRASSE Ste-Thérèse ouest, rue Fortin, près plage, camp 1-4 appts, $130, saison, 2-3 appts, $15 - $20, semaine. Une fois rendu à Rosemère Inn, tournez à gauche 2 milles. 62—223-2 R

A ST-JOVITE, chalet meublé, toutes commodités, bon marché, libre août, semaine, mois, VIctor 4-8129. 62—R

A STE-JUSTINE, logement meublé à louer, frigidaire. Pour l'été ou à l'année. S'adresser Edmond Normandeau, 40 Besner, Dorion. 62—222-3 R

A ST-JOVITE, lac Maskinongé, camps Frenette, frigidaire, tout fourni, semaine, août seulement. DUpont 8-0760. 62—10,11,14,15,16,17,18 R

AU DOMAINE CABANAC
LAC MORENCY — ST-HIPPOLYTE
40 milles Montréal, autoroute, chalets, modernes, près village, piscine, tennis, clubhouse, saison, semaine. Après 7 heures. DUpont 9-3133. 62—221-21

AU LAC MATAMBIN, 3 appts, commodités ville, belle plage, tennis, libre à compter 25 juillet. DAniel 2-5671. 62—222-3 R

AU DOMAINE CABANAC
LAC MORENCY — ST-HIPPOLYTE
40 milles Montréal, autoroute; chalets groupés, modernes, près village, piscine privée tennis, clubhouse, jeux, saison, semaine. RAymond 7-1307. 62—217-26 R

AU MOIS ou semaine, camp meublé, eau, électricité, 4 pièces, vérandas. POntiac 9-2174. NAtional 6-3750. 62—223-2 R

A Victor 4-7842, bord de l'eau, camp idéal pour vacances. 62—222-6 R

BEAU grand camp moderne, commodités, plage, etc. Libre du 15 au 25 juillet et le 9 août. Comté Labelle. RAymond 8-4905. 62—223-2 R

2 BEAUX chalets, 4 pièces, St-Eustache-sur-Lac, Avenue Paquin. André St-Pierre, 516 chemin Oka coin Paquin, tél.: GRavelle 3-5569. 62—217-8

BEAULAC, meublé, électricité, eau, chaloupe, commodités. Semaine $30. RAymond 9-1021. 62—216-26 R

BEAUHARNOIS 1, 2 appts, eau, électricité, toilette. CRescent 7-9486. 62—221-3 R

BAGUE à vendre, petit diamant, monture or jaune et blanc, $40. VIctor 5-3913. 62—223-3 R

BEAUHARNOIS, maison de ferme, 7 pièces, hiver, été, aqueduc, égoût, électricité, chauffe-eau, bain, très propre, occupation immédiate $65. WEllington 7-3706. 62—222-26

BELLEVUE, 3, St-Vincent-de-Paul, bord eau, MOnument 5-2430. 62—222-3 R

BORD du lac Labelle, électricité, plomberie intérieure. LAfontaine 4-5543, 601 sonnez 4 Labelle. 62—222-2R

BORD L'EAU, camp neuf, 70 milles Montréal, frigidaire, gaz, toilette. CLairval 9-2792, route. 62—222-2

CAMP à louer pour saison ou à vendre. St-Théodore-de-Chertsey, toutes commodités, petit lac privé. LAfontaine 5-6897. 62—220-4 R

CAMP à louer pour août. S'adresser à: 12, 36e Avenue, Grande-Côte, St-Eustache. 62—222-2R

CAMP à louer à St-Liguori, plage Lachapelle, Téléphone longue distance: Crabtree Mills, PLateau 4-2536. 62—223-2 R

CAMP à louer, à la semaine, St-Théodore de Chertsey. S'adresser: WEllington 5-4220. 62—223-2 R

CAMP à louer ou à vendre à St-Hippolyte, 4 appts meublés, piscine privée, $250. saison. DUpont 9-1167. 62—222-2 R

CAMP $200, propre, Fabreville, plage des Iles, Fournelle, 46 - 3e Avenue. 62—211-14 R

CAMP 5 appts, petite l'Assomption, Place tranquille. ORléans 4-7841. 62—222-2 R

CAMP à louer, lac Quinn, 4 appts, belle grande véranda. RAymond 2-8096. 62—R

CAMPS rustiques, pour 6 personnes, $20 semaine, $100. saison. "Quatre Vents", Ste-Lucie, 7 milles Ste-Agathe. WEllington 3-7124. 62—212-15 R

CAMPS Laurentides, 3,4,5 pièces, eau, frigidaire, moustiquaires, chaloupe. Vacants 1er août. POntiac 8-2346. 62—R

CAMPS MODERNES St-Félix, plage privée, eau courante. DUpont 7-7038. 62—223-2 R

CAMP à louer, domaine privé, lac Supérieur, St-Faustin, eau courante, électricité, frigidaire, bois, chaloupe fournis. RAymond 7-4491, CRescent 2-9584. 62—223-2 R

CAMP St-Vincent-de-Paul, Plage Chartrand. MOntcalm 5-6028. S'adresser: Camp No 161. 62—222-3 R

CAMP à louer, semaine, mois, saison ou vendre, 10206 Boul. Gouin est, Rivière des Prairies. MOnument 5-6016. 62—220-15 R

CAMP 3 appts, 100 milles, route 1, $35 semaine. VIctor 9-0491. 62—221-3 R

CAMP à louer à la semaine ou mois. 7854 boul. Lévesque. 62—

CAMP à louer, semaine, à l'Epiphanie. CLairval 9-1019. 62—223-2 R

CONTRECOEUR, 6 pièces, garag, Route Marie-Victorin, CLairval 9-9197. 62—222-2 R

COTEAU DU LAC, Jos Langevin. Tél. 12-4-1-2. Camp neuf, saison ou semaine. Près de l'eau, 4 appts, toutes commodités, bonne condition. 62—223-2

CARROSSE Gendron avec ensemble, $25. Très propre, LAfontaine 3-9100. 82—222-3 R

CHALET SUR LA MER
A Goose Rock, près de Kennebunk, Maine. Trois chambres à coucher et cuisine tout équipée. S'adresser à M. Av. Raymond F. Reando, 8 Redgeway Ave., Sanford, Maine. 62—27 juin; 3,10 juillet

CHALET neuf tout meublé, St-Eustache-sur-le-Lac, plage Roger. Saison $125. S'adresser 860 Chemin Oka, face hôtel Montlieu. 4224A Marquette. LAfontaine 6-0923. 62—223-2 R

2 CHALETS d'été, ultra-modernes, à la semaine, eau chaude, toilette, douche, T.V., terrain de jeux, chaloupe, plage, $50., $60., 15 minutes de St-Jérôme, Lac Connelly Sud, R. G. Chalut, propriétaire. Tél. St-Jérome Général 8-1303. CApital 4-2238. 62—8,10,11 R

CHALET à louer pour mois août, 4 appts meublés, endroit de repos. Informations: ORchard 1-4689. 62—223-2 R

CHALET
Lac Raymond, Val Morin, petit chalet, accommoderait famille de 4, plage sable, idéal pour enfants; raisonnable. Saison seulement. CRescent 7-9533. Saison seulement. CRescent 7-9533, HUnter 1-3338. 62—R

CHALET d'été très moderne, avec toutes commodités. Plage des Iles, Ste-Rose, 14 milles de Montréal. S'adresser 23, 4e Avenue, M. Chalifoux, Jour, CRescent 4-8301. 62—223-2 R

CHALET meublé très privé, eau, électricité, chaloupes, bord du lac, libre 18 juillet. $40 semaine. CLairval 9-5342. 62—220-4 R

CHALET d'été, meublé, 4 appts, parc Des Erables. NAtional 5-3348. 62—222-2 R

CHALET neuf bien meublé, frigidaire, poêle électrique, foyer, literie, vaisselle, piscine comprise. Aussi 3 chalets dans bois sans électricité, près eau, $100. chacun pour saison. Auto-Court Motel, Ste-Adèle. 62—223-8 R

CHALET, 3 appts. Eau, électricité. 7 milles pont PIE-IX $20 par semaine. MOnument 5-2917. 62—222-2 R

CHALET, avec confort de ville, 30 milles de Montréal, près fleuve, place tranquille. Saison $400. UNiversity 1-1741. 62—223-2 R

CHALET à Ste-Julienne, eau courante, toilette, frigidaire, toutes commodités, prix spécial pour fin saison ou semaine. RAymond 1-0052. 62—222-2

62 Maisons campagne à louer

CHALET à louer, 6 appts, près eau, du 12 au 26 juillet, 9 août à septembre. $30 par semaine. 9115, 25e ave, Rivière-des-Prairies. DAniel 2-6039. 62—221-4 R

CHALETS, plage Crystal, Magog, saison $175, et plus, mois, semaine, fin de semaine, tél.: VIctor 3-2108. Magog, DUpont 7-6911, Montréal. 62—18,19,20,25,26,27 juin 2,3,4,9,10,11 juil.

CHALET 4 appts meublés, $40, par semaine. S'adresser RAymond 1-0334. 62—204-62 R

CAMP meublé pour 4 personnes, près plage Windsor, aussi chambre pension. 82 rue Arcand, Lavaltrie. 62—4,10,11

COTE Terrebonne, 2 camps à louer, 4, 5 pièces, sur bord de l'eau NOrmandie 6-3397. 62—222-3 R

FABREVILLE, 6e Ave, 67B, $125. 1283 Blvd Ste-Rose Ouest, OLympia 8-1255. 62—213-6 R

ILE PERROT, maisons meublées, 11-18 juillet, 25 juillet, 1er août, $20 semaine. POntiac 8-5334. 62—R

GRAND lac Nominingue, 2 camps, électricité, eau, toilette, chaloupe, 700 pieds de grève privés, $45, par semaine. Minimum location 15 jours. DUpont 9-8994. 62—R

GRANDS chalets, eau, toilette, frigidaire, électricité, plage, chaloupe. UNiversity 6-9581. 62—218-26 R

LAC CARRE, 3 appts $25. par semaine. DUpont 7-9951. 62—R

LAC-DES-PLAGES, chalets meublés, électricité, toilette, chaloupe. HUnter 6-5272. 62—217-8 R

LAC FOURNEL, 8 milles autoroute, chalets meublés, eau courante, électricité, réfrigérateur, semaine. Lafontaine 6-6611, avant 6 heures. 62—219-8 R

LAC LABELLE, chalet, la plus belle plage des Laurentides. LAfontaine 3-6240. 62—

LAC LONG, St-Adolphe de Howard, maison campagne, plage, foyer naturel, meublé, réfrigérateur, poêle électrique, saison $250. LAfontaine 2-8815 ou FOrest 7-3488. 62—222-2 R

LAC ECHO, 5 appts libre le 25 juillet. CRescent 2-9669. 62—R

LAC PAUZE, camps Duhamel, lits confortables, eau, électricité, frigidaire, toilette, gaz propane. Soir DAniel 2-6761. 62—221-3

LAC GAGNON, chalet Wodon, eau, électricité, chaloupe, pêche, libre 18 juillet, saison quinzaine. Site enchanteur. LAfontaine 1-8268. 62—222-2 R

LAC Selby, Dunham, chalet à grande route, belle vue, place privée, chaloupe $30. par semaine. Plomteux, Tél. 79 S. 3. 62—

LAC PAUZE camp louer ou à vendre. Information: NOrmandie 1-3441. 62—222-3 R

L'ANNONCIATION, 4 appts meublés, chaloupes, repos, pas d'électricité. HUnter 9-3196. 62—222-2 R

LAURENTIDES, camps, toilette, frigidaire, chaloupe, RIverside 7-7375. 62—222-2 R

LAURENTIDES chalet meublé, près eau, toilette, frigidaire, raisonnable. LAfontaine 2-7264. 62—222-3 R

LIT continental, matelas Simmons, set salon, lampes, radio. CRescent 2-4930, 7921, St-Gérard. 81—

MAGNIFIQUE petit bungalow à l'année, hiver, été, toutes commodités, 2 personnes. HUnter 1-6571. 62—223-2 R

32 MILLES Montréal, meublé, eau, électricité, terrain clôturé, plage, $125, jusqu'au 21 septembre. CRescent 9-6839. 62—222-3 R

MONT-TREMBLANT, lac Gélinas, 5 appts, frigidaire, commodités, WEllington 3-2943. 62—R

MAISON d'été, Parc des Erables, 6 pièces, véranda grillagée, poêle 220, frigidaire, meublé, bord eau terrain 50 x 136. NAtional 5-4406. 62—223-2 R

NOMININGUE, camp moderne, pêche truite, LAfontaine 5-5211. RAymond 9-7926. 62—222-3 R

NOMININGUE, lac Ste-Marie, chalet meublé, chaloupe, frigidaire, à compter du 8. LAfontaine 3-3251. 62—

PRES St-Eustache, meublé, eau courante, près plage, jusqu'à septembre, prix raisonnable, s'adresser Gabriel Noël, 262 Grande Côte. GRanit 3-3432. 62—223-2

PLATTSBURG, camp 3 appts meublés, Tél.: longue distance, J-O-3-5082. 62—222-3R

POINTE-AUX-TREMBLES, 2 appts, $80 pour saison. MIssion 5-4034. 62—223-2 R

POINTE-CALUMET, 90, 28e avenue, Plage Desjardins, commodités, août. CRescent 2-2406. 62—220-5

POINTE CALUMET, 4 chambres, eau courante, électricité fournies L. Leclair, 7e avenue ouest. NAtional 5-4058. 62—223-2 R

POINTE-CALUMET, mois, à partir du 25 juillet, 3 pièces, eau courante. LAfontaine 1-7037. 62—222-2 R

A POINTE-CALUMET, 4 appts confort de ville, commençant le 7 août. S'adresser 14, 11e ave ouest, Pointe-Calumet. 62—222-2

POINTE CALUMET 30e av. coin Lachapelle. Semaine. Germain GRanit 3-5496. 62—201-26 R

POINTE CALUMET
258 boul. Lachapelle est, chalet 4 pièces, toutes commodités. UNiversity 1-2015, 9.30 à 7 heures. 62—7,10,11 R

REPENTIGNY; maison hiver-été 3½ pièces; garage dans cave, $30 mois. CLairval 5-3448. 62—221-4 R

REPENTIGNY, 4 appts meublés, Plage Bois Boulogne, Rivière L'Assomption, Chicoine. 62—223-2

REPENTIGNY, chalet 5 appts, meublés près Plage Philippe. LAfontaine 1-1247. 62—10,13

RIVE SUD, 14 milles Montréal, eau, électricité, $150. pour saison d'été. MIssion 5-8509. 62—R

ROXBORO, logement neuf, 5½ pièces, ultra-moderne, 220, près gare, autobus, école, église, plage gratuite. NAtional 6-3873. 62—221-4

STE-ADELE, face Chantecler, maison neuve, 2 chambres coucher, salon, cuisine meublée, mois, saison. Brault, CApital 9-4260. 62—223-2

ST-EUSTACHE-SUR-LE-LAC, rue Charbonneau, près eau, chalet, 2 chambres à coucher, $450. CRescent 4-9345. 62—216-9 R

STE-DOROTHEE, petit camp meublé, frigidaire. $175, saison. MUrray 9-1529. 62—221-4 R

ST-DONAT St- Montcalm Lac Archambault près villages, 20 chalets meublés avec cuisinette, motels et chambres, confort, commodités. Restaurant sur le terrain, plage, chaloupe. Idéal pour voyage de noces et vacances. Tél. RAymond 1-4351, St-Donat 78, J. A. Lavoie. 62—2,3,4,9,10,11,16,17,18,23,24,25,30,31

ST-DONAT, camp à louer, 6 appts, eau, électricité, toilette, poêle 220, saison. Après 7 heures. POntiac 7-5743. 62—223-2 R

ST-DONAT, 4 appts, été, hiver, eau courante, toilette intérieur, véranda, grillage, chaloupe, plage privée sable, tout fourni 15 août à septembre, $35 par semaine. RAymond 7-4730. 62—

ST-DONAT, lac Provost, camps, semaine, chaloupe, toilette, RIverside 7-5865. 62—2,3,4,9,10,11,16,17 R

ST-EUSTACHE-SUR-LE-LAC, 2600 Chemin d'Oka, 4 appts meublés, belle grève, saison ou quinzaine. A. Lefebvre, REgent 8-3505. 62—222.2 R

STE-LUCIE, $12 par semaine. Après 6 heures. CRescent 7-7604. 62—R

ST-MATHIAS, 3 logements de 3-4-5 pièces, près église et magasin, OLympia 8-2366. 62—10, 11, 18

ST-MARTIN, maison moderne, 28 x 35, brique, parterre fini, terrain 125 x 100, à vendre ou à louer, no 2000, rue Du Souvenir, NAtional 6-5114 ou MUrray 1-1523. 62—

547 ST-PAUL-L'ERMITE, 5 pièces, libre. CLairval 6-0308. 62—R

TERRAIN à vendre, Ste-Rose Est, 75 x 110. RAymond 7-0300. 62—221-4 R

VAL-DAVID, 5 appts, frigidaire, vaisselle, semaine. NAtional 5-1362. 62—222-3 R

VERCHERES, chalet meublé, 3 appts, radio, terrasse, véranda, eau chaude, lessiveuse, bain, frigidaire, matelas ressorts, vaisselle, coutellerie. Téléphone 614-22. 62—221-4 R

66 A louer — Divers

CHAISES roulantes d'invalides chromées, lits d'hôpital, écrans, etc. Nous vendons, achetons, louons et échangeons. Bench & Table Service, 6230 Décarie. REgent 8-4755. 66—216-26

CLAVIGRAPHES portatifs neufs à louer. Prompte livraison gratuite. CRescent 6-5011. 66—216-26

67 Garages à louer

DANS l'est, garage, 20 x 40, entrée sur rue. CLairval 6-7953. 67—221-3 R

GARAGE non chauffé, $8. Coin Marie-Anne, Marquette. MOntcalm 9-4395. 67—221-2 R

GARAGE 3910 Mentana, soir CRescent 1-2476. 67—223-2 R

GARAGE équipé, avec grand terrain privé. Idéal pour débosseur, cause départ. Soir REgent 3-8908. 67—10,14 R

69 Moteurs — Yachts

AUBAINE, yacht 15 pieds, seulement $35. CRescent 2-2186. 69—223-2R

A VENDRE, bateau plywood 35', outboard avec moteur et remorque, peut transporter 40 passagers. Idéal pour excursions. NAtional 5-2386. 69—223-2 R

AMATEUR de bateaux, nous pouvons construire votre bateau selon vos propres spécifications. Informations C. P. 101, Station Youville, Montréal. 69—221-4 R

ATTENTION, A GRANDE REDUCTION "outboard" de luxe, 14 et 15 pieds, acajou, tout équipé. T. Gauthier, 2596 Desjardins. 69—211-26 R

A VENDRE bâteau Lakefield, équipé avec moteur Mercury, marque 75A, 1959. CLairval 6-3336. Soir seulement. 69—222-3 R

Al petit bateau Dingy, 7 pieds, 1 semaine d'usure, léger, très pratique pour transporter, peut ajuster moteur 3 forces. OXford 5-2744. 69—220-5 R

AUBAINE, Scott 1959 neuf, 25 forces, garantie d'un an. Valeur $549 pour $425. CLairval 5-5309. 69—221-3 R

BATEAU 17 pieds équipé 1957, avec 35 h.p. Evinrude de luxe 1957, pleine garantie. Aubaine $1,000. DUpont 1-1856. 69—221-4 R

BEAU hors bord tout équipé, automatique. MUrray 1-9007. 69—222-3 R

CABIN CRUISER, 30 pds, bien équipé, bonne condition, couche 6. Prix $3900. DUpont 8-7584. 69—220-6 R

CRUISER 18 pieds, fond fiberglass $250., canot cèdre $60. Appelez après 6 heures. ORléans 4-6926. 69—222-2

69 Moteurs — Yachts

CHALOUPES, yachts, à fond plat, L. St-Pierre et Fils, 21 Madeleine, Verchères. Téléphone 10. 69—2,3,4,9,10,11,16,17,18,23,24,25,30,31 R

CRUISER 31 pieds, pouvant prendre la mer, coque en teck et acajou, superstructure en acajou, moteur Diesel 30 ch.-v., peut coucher 7 personnes, complètement équipé avec poêle à alcool, réfrigérateur électrique, eau courante, toilette, rectificateurs AC-DC, pompe automatique, chaloupe de 7 pieds avec motur 1½ ch.-v. En opération. Livraison immédiat, $22,500. Quai flottant $1,500. Tél.: UNiversity 1-2851, ext. 12. 69—222-3

CRUISER 23 pds, équipement complet, 2 moteurs, Club Nautique Béloeil, St-Hubert, Tél.: Longue distance FOrest 7-9044. 69—222-6 R

CRUISER, moteur, $1,500. LAfontaine 6-3011. 69—222-3 R

ELTO 1958 neuf, 12 forces $275, 9305 Lajeunesse. DUpont 7-3079. 69—222-2R

HIGGINS Utility Runabout, parfaite condition, trailer. $1,750. CRescent 4-3753, Pierre. 69—220-5 R

HORS bord 16 pieds, comme neuf, faut vendre cause départ, trailer très bon marché. DUpont 9-4148. 69—221-3 R

MASSON 18', moteur Chrysler 125 forces, très propre, CLairval 5-3773. 69—218-26 R

MERCURY 25 forces, coque 14 pieds, steering, lumières, contrôle, trailer, $450. LAfontaine 4-4170. 69—220.5 R

MOTEURS outboard: Johnson, Evinrude et Viking, 3 c.v., $79.50, 5 c.v., $124.50, 7½ c.v. $145. Reconditionnés. Garantis. Tous les autres modèles reconditionnés et neufs, plus bas prix au Canada. Gros et détail. International Firearms, 1011 Bleury. Ouvert le soir. 69—215-16

MOTEUR Johnson, 18 forces, bateau, tout équipé. Riverside 4-0352. 69—222-3 R

MOTEUR Elto 12 forces, à très bonne condition. Après 6 heures. Réal Lafrance. MOntcalm 9-8027. 69—2221-4 R

PETERBOROUGH usagé 15 pieds, aubaine, bonne condition, $125. 10,871 Lajeunesse. 69—221-4 R

1956, 21 pieds cruiser équipé avec 25 h.p. Evinrude, moteur électrique, remorque 4 roues, condition parfaite. J.-P. Levac, MElrose 7-8821; MElrose 7-9935. 69—222-3 R

1959, 14:5 pieds, 15 h.p. Evinrude 1955 équipé au complet, pleine garantie, $675. DUpont 1-1457. 69—221-4 R

LAKEFIELD Seminole, double pont, 13½ long, parfaite condition. MOnument 5-6208. 69—223-2

MOTEUR Johnson 25 forces, presque neuf. CRescent 2-2186. 69—223-2R

MOTEUR Elto, 12 forces, flambant neuf, 3 heures d'usure, $275. LAfontaine 6-3502. 69—223-2 R

PETERBOROUGH 15 pieds, tout équipé, moteur Mercury, 40 forces, Mark 55E, électrique, à vendre ou à échanger pour Volkswagen. DUpont 9-0364. 69—223-2 R

SHEPPARD 16 pieds de luxe 1959, evinrude 50 h.p. 1959, tout équipé, spécial $3,000. DUpont 1-1457. 69—221-4 R

SHEPPARD, 22 pieds, modèle 58, tout équipé. CLairval 9-9407, NAtional 7-2710. 69—218-8

"TRAILER" à bateau à louer avec attache, $4.50 par jour. 1443 Guy. WEllington 2-2261. 69—203-26 R

TREE-CRAFT 58, 13 pieds, équipé, steering, moteur Evinrude 15 forces, faute d'espace, $350. MOntcalm 9-5160. 69—223-2 R

VIKING 5 forces, trailer pour chaloupe, $65 chacun. 4630 Cartier. 69—R

YACHT neuf, 15 pieds, $250. DUpont 9-1945. 69—220-6 R

YACHT fait à la main, 17 pieds longueur, Moteur Evinrude 10 forces, $135. Victor 9-1593. 69—223-2 R

YACHT, 24 pieds, moteur marin, idéal pour excursions, traverse, congrégation. Capacité 10 personnes. RIverside 7-0126. 69—218-7 R

YACHT 16 pieds tout équipé, moteur 25 forces, pour $600, faut vendre immédiatement. RAymond 7-6684. 69—222-3 R

YACHT 40 pieds, 2 moteurs Kermath, construction double, acajou. Rapide, sûr. Avec bar de lancement. Propriétaire trop occupé pour s'en servir. Prendrait cruiser hors-bord ou auto de modèle récent en échange. OXford 5-9100; OXford 5-3307. 69—223-2 R

YACHT 16 pds, 3 sièges, avec volant, pare-brise, moteur Johnson 25 H.P. Excellente condition. OLympia 2-2514. 69—223-4 R

YACHT 18 pds, en cèdre, avec contrôle, $225. 2877 Haig. CLairval 9-5987. 69—220-5 R

YACHT, moteur Evinrude, 7½, chaloupe Peterboro, presque neuf. UNiversity 1-8213. 69—220-5

YACHT en fiber glass avec moteur Scott-Atwater 40 forces. Presque neuf. LAfontaine 1-5758. 69—221-5 R

70 Chevaux — Voitures

BEAU GROS cheval, 1600 livres, travail très bien, 174 St-Paul-l'Ermite. 70—223-2 R

CHEVAL de course à vendre, âge 3 ans, 553 Cherrier, Ile Bizard, NAtional 6-3685. 70—223-2R

POULAIN deux ans, trotteur enregistré, très bons parents, s'adresser à Gaston Beaudoin, Berthier. 70—223-2

71-A Accessoires de ferme, de jardin

A BAS PRIX fondeuse et leveuse de gazon. DUpont 8-6206. 71A—222-3 R

72 Animaux domestiques

AUBAINE, choix de petits chiens enregistrés ou non. MOntcalm 9-9439. 72—219-6 R

BEAU petit chien Chihuahua, 2½ mois, 5442 Bordeaux. LAfontaine 5-5116. 72—221-3

BERGERS, Fox, Spitz, Wire Hair, Poodle, Beagle, autres, 2354 Ontario. 72—223-2

BOXER mâles et femelle, 4 mois, descendants de champion Excellency de Malabar. 4708 St-André. 72—221-3R

CANARIE chanteur, couples producteurs, spéciale aubaine pour éleveurs. 3445 St-Denis, appt 2. Après 2 hrs. 72—223-2 R

CHIHUAHUA et collie mâle à vendre. ORléans 7-4074. 72—222-3 R

DOUZE RACES de chiens enregistrés, Beagle - Beilger allemand, etc. Roland Pilon, Rigaud 365. Visites après-midi seulement. 72—216-26

EPAGNEULS ROUX, BLONDS, NOIRS, NOIRS ET BLANCS, TOY-FOX, COLLIE, BEAGAL, POLICIER, FOX-TERRIER, POODLE, NOIRS OU BLANCS, SPITZ ET BEAUCOUP D'AUTRES. AUSSI CANARIS, PERRUCHES, JAVA, MYNNA BIRD, CAGES D'OISEAUX, 50 DIFFERENTS MODELES A PARTIR DE $3.29. GRAINS D'OISEAUX, 2 LBS POUR .35. VISITEZ LE PET SHOP LE PLUS COMPLET. UNE VISITE SAURA VOUS CONVAINCRE. 2043 BOUL. ST-LAURENT. AVENUE 8-2535. 72—223—3R

4 FEMELLES Collie, 1 mois, 1 semaine $10. RIverside 7-9055. 72—223-2 R

POMERANIENS à vendre, 6 semaines, 4655 Ontario est. 72—223-2 R

POODLES standard, différents âges enregistrés, garantis en santé. NOrmandie 1-1173. 72—213-6 R

72 Animaux domestiques

AHETONS, vendons, échangeons, accouplons, prenons pensions. LAfontaine 1-7150, LAfontaine 1-7732. 72—3,6,8,10,13,15,17,20,22,24,27,29,31.

AUBAINE, portée de Collie écossais $10, 2355 Demontigny est. 72—223-2 R

AUBAINE: caniche, 3 mois, petit miniature, gris perle, vraie beauté. 9500, 57e avenue, Rivière-des-Prairies. 72—223-3 R

BEBES perruches, $3.50; cages assorties. Saison d'été, heures d'affaires: lundi au vendredi. 4220 Delaroche. LAfontaine 1-1607. 72—3,4,6,10,11,13,17,18,20,24,25,27,31

BERGER Allemand mâle, enregistré, tout noir. Excellent producteur, doux pour enfants. Bon gardien, $75. RAymond 2-4765. 72—222-3R

BERGERS allemands, jeunes, enregistrés, tout blanc, autres noirs et tan. Tél. 612 sonnez 13. A. Lafricain, Ste-Julienne, P.Q. 72—223-2

CHIENS CHIHUAHUA à vendre, 4507 St-Dominique. 72—223-2 R

CANICHES moyens noirs. Small (mâle standard poodles) 2 mois, pure race, enregistrés. $85. MOnument 5-2695. 72—223-2 R

CHIENS à vendre, 6 semaines. S'adresser LAfontaine 1-3107. 72—223-3 R

CHEVAL pour la piste et idéal pour la scelle, connu sur le nom de Direct-Calcullechin. S'adresser 470 Labelle, St-Jérôme, tél. 8-6520. 72—

BOXERS mâles et femelles enregistrés à vendre. 9 rue Moffat, Repentigny, face au Motel Capri. 72—223-2 R

CHEVAL de selle américain, à vendre, Jument Palomino. Bonnes conditions. Olympia 3-9011; OLympia 3-2381. 72—222-3 R

GERMAN Shepherd puppies pedigree, excellent tempérament, quality stock. CLairval 6-7420. 72—222-3

GROS collie mélangé, 1 an. 2573, St-Zotique. 72—8,10

IRISH SETTERS, Boxer, Poodle Berger Allemand. Chenil Appréciation. St-Paul-Ermite, téléphone 767. 72—222-3

JEUNES chiens à vendre, toute beauté. Mère pèse environ 5 lbs. Père 2½ lbs. Prix $20. 12210 Des Enclaves, RIverside 8-9050. 72—

PETIT chihuahua à vendre après 7 hrs. 5050 Orléans, appt 2. RAymond 8-0794. 72—R

SERINS mâles plein chant, femelles, bon marché. 2152 Delorimier. 72—

SETTER-COCKER mâle, 3 mois, $12. RAymond 1-7298. 72—222-2R

SCOTCH Collie, garanti enregiéré, 3 couleurs. 7583 St-André. CRescent 7-2597. 72—223-2 R

WIRE Terriers mâle, femelle, enregistrés. MOntcalm 9-6172. 72—223-2 R

75 Instruments de musique

A BON MARCHE, très bon piano, 506 Ste-Catherine est, 2e étage. 75—216-26

AUBAINES pianos assortis, garantis $65, en montant. Victor 9-2749. 75—203-26R

75 Instruments de musique

CHEZ WILLIS! Petit piano droit Handel, excellents son et état, prix très raisonnable. Voyez-le! Essayez-le! Willis & Co. Limited, 1430 ouest, rue Ste-Catherine, Montréal. 75—222-3

PIANO à vendre bonnes conditions. POntiac 6-7458. 75—R

PIANO à vendre. LAfontaine 1-6055. 75—222-2

BON PIANO "WEBB" acier cloche, coûte $500, sacrifierais $100. 1954 Fleury est. 75—10,13 R

TROMPETTE Martin Senior, plaqué or jaune et blanc. CRescent 9-2258 après 6 hres. 75—222-3 R

PIANO propre à vendre. Victor 9-3835. 75—223-2 R

PIANOS toutes marques, prix, reconditionnés. 1706 St-Hubert, VIctor 4-6003. 75—204-26 R

DRUM complet, $69; guitares, $14; accordéons, $45; saxophone, $65. LAfontaine 6-7027. 75—220-6 R

PIANO moyen, pâle, Edison Concert Grand, propre, $175. CLairval 6-1843. 75—222-3 R

SET de drum complet, bon marché, 10140 Blvd d'Auteuil, Ahuntsic. 75—222-3 R

76 Radios — Accessoires

ACCESSOIRES pour réparation des radios. Après 6 hres. CRescent 2-9677. 76—222-2

BEAU petit radio rouge de cuisine $15. RAymond 1-8631. 76—222-2 R

TESTEUR pour réparation de radios, lampes, équipement, à sacrifice. CRescent 2-0986. 6577 de Gaspé. 76—222-3 R

TOURNE-DISQUES Haute Fidélité, modèle de table, neuf, équipement électrique à mesurer, en excellent état. Aubaine. WEllington 5-8770. 76—223-3 R

ELECTRONIQUE—équipement de service comprenant oscilloscope VTVM, signal générateur, etc. Aussi récepteur de radio pour communication amateur. NAtional 6-3334. 76—223-2 R

TAPE RECORDER neuf, automatique, portatif. A été payé $389. Spécial $125. LAfontaine 3-4614. 76—223-2 R

77 Télévision

SERVICE A DOMICILE $2

OUVERT JOUR, SOIR ET DIMANCHE SERVICE PAR TOUTE LA VILLE GARANTIE ECRITE D'UN AN

QUELQUES-UNS DE NOS TECHNICIENS SONT A NOTRE EMPLOI DEPUIS 20 ANS, SPECIALISTES ET AUTORITES POUR TOUTES MARQUES DE TV CANADIENNES ET AMERICAINES

RAYMOND 9-0630 RAYMOND 7-2158

VALLEE T. V. RADIO SERVICE 77—216-26

ATOMIC T.V Service. Réparation à domicile. Appelez RAymond 9-1738. 77—8,10,11,13,15,17,18,20,22,24,25,27,29,31

A LOUER: TV 17 et 21 pouces, spécial camp d'été, livraison-service compris. CLairval 5-9331. 77—222-20 R

APPAREILS NEUFS A LOUER OU VENDRE, BON MARCHE, LAFONTAINE 3-3805, LAFONTAINE 4-7629. 77—216-26

A BAS PRIX, aucun dépôt, télévision 21", toutes marques, livraison immédiate. $129. garantie. LAfontaine 3-6073. 77—216-26

A LOUER, télévision 17 pouces $12 par mois, 21 pouces $15. Montant versé réduit sur l'achat d'une neuve. DUpont 7-9585. 77—202-26 R

A LOUER, télévisions, $2.50 par semaine, ville, campagne. LAfontaine 4-6754. 77—220-4 R

CBS télévision 21 pouces, modèle Console, parfait état, particulier, RAymond 7-3188. 77—222-3 R

MID-TOWN TV
Louez téléviseur 21 pouces, semaine, mois, année. Vente, service, location, 1450 McGill College, AVenue 8-0219. 77—216-26

PAUL ELECTRONIC, réparation téléviseurs et radios. Toutes réparations exécutées à domicile. Estimation gratuite. UNiversity 1-6481. 77—216-26

REPRIS FINANCE. 21", $95; 17", $75. Un an garantie. Antenne gratuite. 4847 Fabre. LAfontaine 4-6566. 77—223-26 R

ROSS RADIO et T.V., Regd font les réparations chez vous. Toutes marques, estimé, appel pour service $3. Travail garanti. 428 avenue Ogilvy ouest. CRescent 3-1233. 77—219-5 R

SAVOIE Radio TV Service, réparation radios, télévisions, phonographes, amplificateurs. Estimation gratuite. UNiversity 1-4401. 77—210-26 R

TELEVISEUR et réfrigérateur, à louer et à vendre. Ville et campagne. CRescent 4-8262. 77—216-26

TELEVISION Fleetwood, $60. Particulier. LAfontaine 4-2326. 77—222-2 R

TELEVISION $75. 17 pouces, après 6 hres. LAfontaine 4-9776. 77—221-3 R

TELEVISION à louer, 17 et 21 pouces. Prix spécial Ville et campagne. CRescent 1-4221. 77—198-26 R

TELEVISION à louer pour la campagne, du 1er mai au 1er septembre. 17 pouces $25 pour 3 mois, 21 pouces $30 pour 3 mois. A. Fortin Television, 47 Fleury ouest. DUpont 7-9585. 77—202-26 R

TELEVISION 21 pouces, modèle cabinet, aubaine. 6270 Iberville. 77—223-2R

79 Réfrigérateurs électriques

A BAS PRIX, A-1 REFRIGERATEURS, DEPUIS $50. 5121 ST-LAURENT, CRESCENT 9-8227. 79—216-26

A BAS prix, à domicile, réparation réfrigérateurs. Particulier. DAniel 2-3640. 79—217-26R

A BAS PRIX, 50 réfrigérateurs remis à neuf, $50 et plus, tous garantis. Plusieurs modèles récents. Maison établie depuis 20 ans. Bénard & Fils, 211 Bernard ouest. CRescent 2-4231. 79—216-26

A DOMICILE, ESTIME GRATUIT
Réparation télévision, frigidaire, laveuse, radio, pick-up, balayeuse. Garanti par experts. RAymond 9-3533. 79—207-26R

FRIGIDAIRE restaurant Orange Crush $25. DUpont 8-0007. 8342 St-Hubert. 79—R

FRIGIDAIRE Roy à vendre $75 propre. LAfontaine 1-5924. 79—

FLAMBANT NEUFS, $149
Réfrigérateurs 11 pieds cubes, de luxe, en échange de votre vieux. Termes faciles si désiré. LAfontaine 1-4082, LAfontaine 4-3543. 79—201-26 R

REFRIGERATEURS à louer, pour ville campagne. Prix spécial. CRescent 1-4221. 79—210-15 R

REFRIGERATEUR 11 pieds cubes, parfaite condition, DUpont 1-2879. 79—223-2 R

REFRIGERATEURS de luxe 9½ p.	$199
Lessiveuse avec pompe	$ 99
Poêle électrique 220 v	$129
Set de chambre 3 morceaux	$ 99
Set de salon à partir de	$ 99

MAISON LEO POULIOT
1337 EST, RUE ONTARIO
LAfontaine 1-0561 — LAfontaine 2-5464 79—216-26

REFRIGERATEURS reconditionnés, beau choix 4 à 10 pieds cubes, garantis, termes faciles, $50 et plus. Livraison gratuite à votre chalet. Service à domicile sur toutes marques. Gaudette Refrigeration Enrg., 4349 Papineau. LAfontaine 6-4114. 79—222-26 R

REFRIGERATEURS à louer, $2.50 par semaine, aussi échangeons pour neufs. LAfontaine 2-8709, RAymond 8-9009. 79—206-36

80 Ameublements

AMEUBLEMENT, chambre, cuisine, de $1,500, sacrifierais pour $600, très bonnes conditions, cause maladie. S'adresser à 3142 boulevard Rosemont, appt 4. 80—223-3 R

AMEUBLEMENT complet de 3 appts dans Rosemont. Après 5 hres. RAymond 1-3434. 80—222-3 R

AMEUBLEMENT pour logis de 6 appts, téléphone. LAfontaine 1-0693. 80—R

A SOUS-LOUER, appt 5 pièces chauffé, toutes commodités, bail expire 30 octobre 1959, $85 par mois, meubles valant $1,800, sacrifierai $500. Riverside 8-6413. 80—221-10 R

AHUNTSIC 3 appts à louer, avec meubles à vendre. Loyer $60. Meubles à discuter. Cause départ. DUpont 9-5030. 80—221-3 R

8 APPTS vendrais meublés, loyer $65. 560 Sicard près Ste-Catherine. 80—222-3 R

A VENDRE 2 chambres à coucher complètes, bon état. Après 6 hres. DUpont 9-6177. 80—221-3 R

LOGEMENT avec ameublement, bon marché. VIctor 9-5511. 80—222-3 R

81 Articles de ménage

ABANDON, à qui la chance? Marchandise toute neuve. Set chambre 5 morceaux $115. Set salon $45. Lit en merisier solide $12. Matelas ressorts $18.50. Bassinette 20 x 40 avec matelas airfoam $12.50, 30 x 54 Roxatone ou naturel $17.50. Set cuisine chromé 5 morceaux $42.50. Réfrigérateur $134. Poêle électrique 220 $124. Poêle à gaz $90. Set sections 3 morceaux $85. Lit junior $18.50. Parc bébés $8.50. Table salon arborite $9.50. 7348-A St-Denis. CRescent 3-2111. 81—220-26

ABANDON de Cie de finance, ameublements complets, neufs, set chambre 3 morceaux, sommier lamse, matelas ressorts, set salon 6 morceaux, tables, lampes, cendriers, set cuisine arborite chromé, 5 morceaux, poêle électrique, réfrigérateur, $550. Aucun dépôt. Paiements faciles. CRescent 4-5611. 81—202-26 R

A BAS PRIX, frigidaire, 11 pieds cubes, $125. CRescent 9-3528. 81—221-4 R

A BAS prix, rembourrons chaises de cuisine chromées. RAymond 7-1213. 81—210-26 R

A BAS PRIX, direct manufacture, épargnez jusqu'à 60% d'escompte sur vos prochains achats de meubles, accessoires électriques de toutes marques et tapis, termes faciles. M. Paul, AVenue 8-1860. 81—222-26R

A BAS PRIX, set chambre complètement neuf, $35. HUnter 6-7433. 81—222-6

A BAS PRIX, frigidaire, davenport, lit continental, tables, chaises. LAfontaine 3-8143; CLairval 9-9345. 81—223-6 R

ABANDON à prix réduit. Ameublement neuf 3 pièces, set chambre, sommier, matelas. Set salon 3 morceaux, tables, lampes. Set cuisine 5 morceaux. Très spécial. RAymond 8-8192. Soir: MOntcalm 9-0526. 81—211-26

31 Articles de ménage

VOUS VOULEZ ECONOMISER ?

VOICI DONC QUELQUES-UNS SEULEMENT DES ARTICLES QUE VOUS TROUVEREZ AU SOUS-SOL D'AUBAINES.

VENEZ TOT CHOISIR CE QU'IL VOUS FAUT PARMI NOTRE VASTE COLLECTION DE MARCHANDISE NEUVE, USAGEE ET RECUPEREE PRIX CONVENANT A VOTRE BUDGET.

Fauteuils	$ 9.99
Tables à café	9.95
Lampes de parquet	9.95
Poêle électrique, 220 v., 4 brûleurs	89.95
Petit poêle, 110 v.	39.95
Service à dîner, 58 articles	22.49
Réfrigérateur	99.49
Lit juvénile et matelas	39.95
Mobilier de cuisine, 5 articles	39.95
Buffet Welsh (érable)	35.95
Lit de bébé 27 x 51, matelas	25.95
Phonographe RCA, 3 vitesses	19.95
Téléviseur console 21"	139.95
Lit à panneaux 4'6"	9.95
Divans-lits	49.95
Lit continental	39.99
Lit pliant, matelas	17.95
Coiffeuse, miroir et banc compris	19.95
Tapis 9 x 12, brun	39.49
Lit continental, bureau double et commode assortie (Rég. $198). Réduit pour solder	159.49
Coupon de tapis de passage, 5¼ vges	14.95
Mobilier salle à manger, 9 articles	99.49
Nécessaire à pique-nique	9.95
Fer à repasser électrique GE, automatique	5.95
Radio-horloge	20.95
Ventilateur électrique	6.95
Table de chesterfield 48 x 20 (érable)	24.49
Mobilier chesterfield 2 articles	39.49
Davenport	25.95

FACILITES DE PAIEMENT NATURELLEMENT — NOMBREUX AUTRES ARTICLES AU CHOIX

SOUS-SOL D'AUBAINES
HARTNEY
UNIVERSITY 6-3621
934 RUE DE L'INSPECTEUR
9-6 TOUS LES JOURS
VENDREDI 9 P.M.
SAMEDI 5 P.M.
81—8.10

A BAS DEBOURSE
PRIX DU GROS

Commode $14; bureau double, $25; set cuisine, $40; set chambre, $60, avec bureau double, $75; davenport, lit continental, $30; lit pliant $14.50 Meubles pour enfants, bassinette avec matelas air foam, $10, parc, $7.50; laveuse, $25; réfrigérateur, $75; poêle électrique (110 volts), $40; (220) $100; table cuisine, $10; chaises $3.50.

AMEUBLEMENT NOVA
6007 ST-HUBERT
CRESCENT 4-9272
81—216-26

SECONDE MAIN

3 chesterfields, 3 morceaux	$25
1 sectionnel, 3 morceaux	$45
2 davenports, 3 morceaux	$25
2 sets de cuisine	$15
8 lessiveuses domestiques	$25
3 lessiveuses automatiques	$75
10 réfrigérateurs électriques	$69
2 poêles électriques 220	$75
1 poêle électrique 110	$25
6 poêles combinés	$25
1 congélateur Amana	$200
4 télévisions 17", 21"	$75
4 chiffonniers	$10
2 bureaux	$15

Un ensemble complet des plus modernes pour 3 appts pour nouveaux mariés, régulier $989 Spécial $589

Entreposage gratuit
36 mois pour payer

Echangeons vos vieux meubles pour des neufs.
Achetons meubles usagés de toutes sortes et accessoires électriques.

Demander M. A. LeBel, 520, rue George V, Montréal-est, près Notre-Dame.
CLairval 9-3677
CLairval 9-3769
Soir appelez NOrmandie 6-8425 81—221-10 R

A BAS COMPTE, ameublement 3 pièces, 18 morceaux set chambre dernier modèle, bureau double, chiffonnier, lit bibliothèque, sommier lames, matelas ressorts, set salon 7 morceaux, tables, lampes, cendriers, set cuisine 5 morceaux. Accepterais, $2.50 par semaine. Jusqu'à 10 heures p.m.. CRescent 4-9918. 81—207-26 R

A BAS PRIX, aucun dépôt, ensemble 3 pièces, $199; réfrigérateur, $149; poêle, $139; set cuisine, $49; salon, $139; chambre, $159; matelas Simmons, $49; tapis, $5.50. 3401 Ste-Catherine est. LAfontaine 3-6023. 81—216-26

ACHETEURS sérieux, set chambre 3 morceaux, set cuisine chrome 5 morceaux. Le tout $170, directement de la manufacture meubles neufs, termes faciles. M. Paul. AVenue 8-1860. 81—22-26R

A BON MARCHE, ameublement complet neuf. Set chambre. Set cuisine. Set chesterfield. Seulement $225. Vendrais aussi séparément. $2. par semaine acceptés. CRescent 4-9918 jusqu'à 10 heures p.m. 81—207-26 R

ABANDON. Carrosse bébé, set chambre gris "seamist", bureau double, chiffonnier, lit-bibliothèque, matelas, sommier, chesterfield-lit faisant lit pour deux, set cuisine chromé 5 morceaux, poêle gaz, propriétaire quittant ville, $350. HUnter 1-9887. 81—222-6

A sacrifice, beau set chambre, bureau double, chiffonnier, lit bibliothèque, sommier, matelas ressorts $165. 7343A St-Denis, CRescent 3-2111. 81—220-26

ACHETERAIS réfrigérateur en bon état ainsi que TV. CRescent 3-1841. 81—219-26 R

ACHETEURS sérieux, pour $165., set de chambre, set de cuisine chromé, set salon 3 morceaux. Accepterais $10 par mois. 3743 Ste-Catherine est. LAfontaine 1-8861. 81—220-6

ACHETONS, échangeons, vendons, meubles toutes sortes, toutes quantités. 6007 St-Hubert, CRescent 4-9272. 81—216-26

ACHETONS, échangeons, vendons, meubles prix de manufacture. Termes faciles. LAfontaine 2-8709, RAymond 8-9009 soir. 81—216-26

AMEUBLEMENT 5 pièces, bon état, à sacrifice. RIverside 8-6413. 81—220-5 R

AMEUBLEMENT pour 3 appts, comme neuf, avec télévision, 21 po. en bon ordre, comprenant aussi set chambre complètement neuf, mobilier cuisine chrome 5 morceaux, chesterfield, 3 pièces, table à café, lampe, $250. Accepterais $10 mois. 3541 Van Horne, appt 1. REgent 8-4761. 81—223-6

AMEUBLEMENT 3 pièces pratiquement neuf, set salon brun canelle, set chambre style scandinave, set cuisine chromé, sacrifiera le tout $250. HUnter 8-4822. 81—216-10

AMEUBLEMENT complet, bon marché. VIctor 5-9865. 81—223-2 R

AMEUBLEMENT complètement neuf, comprenant set chambre, bureau double, chiffonnier, lit à tête bibliothèque, matelas, sommier, chesterfield sectionnel, modèle ranch, type 3 morceaux, table, lampe, set cuisine chromé 5 morceaux dessus arborite, extension double, vaisselle 20 morceaux, poêle électrique. Sacrifiera $250. Payable $10 par mois. HUnter 6-7328. 81—222-6

ARMOIRES, métal blanc, bureau, garde-robe, fournaise, poêle électrique 110, tapis, table de salon, 3705 Jean-Talon, appt 2. RAymond 1-1171. 81—R

ATTENTION, set chambre, bureau double, commode, lit bibliothèque, sommier lames, matelas ressorts. Aussi chesterfield, set cuisine, $130, $2.00 par semaine acceptées. CRescent 4-5611. 81—207-26 R

AUBAINES: MATELAS NON RECLAMES. BOYER LIMITEE. SERVICE REPARATION. 7350, 18e. RAYMOND 2-4625. 81—211.26 R

AUBAINE, fournaise à l'huile Gurney, poêle à gaz 4 ronds Gurney, très propre. 5266, 9e Ave, Rosemont, RAymond 1-0285. 81—222-2 R

AUBAINE extraordinaire, beau set chambre, noyer, lit-bibliothèque, bureau double avec grand miroir, $75. 6007 St-Hubert, CRescent 4-9272. 81—216-26

AUBAINE à CRescent 2-5380, sécheuse Thor 1959, 220 volts, neuve. 81—223-2 R

AUBAINE, set salle diner, 6 morceaux, fini noyer, Sacrifiera. Visible après 6 heures, 1826 Champlain. 81—223-2 R

AUBAINE: set chambre 5 morceaux, laveuse Connor, poêle Findlay combiné gaz, frigidaire 6 pieds, davenport, set cuisine, tables, etc. Faut vendre. Offres raisonnables acceptées. 6007 St-Hubert. CRescent 4-9272. 81—216-26

AUBAINE poêle 220, 40 pouces. Set salon, tapis passage, tapis salon. 7631 Berri. 81—223-2 R

AUBAINE: frigidaire, lessiveuse électriques, poêles charbon gaz, cuisine chromés, sets de chambre, chesterfields, studios, tapis, literie, 1569 est, Ontario. 81—3,4,8,10,11,15,17,18,22,24,25,29,31

AUBAINE, accordéon professionnel Excelsior, 4 registres, 120 basses, RAymond 8-2009. 75—223-2 R

AUBAINE, set chambre, réfrigérateur, laveuse, reprise finance. M.F.C. RAymond 7-4294. 2745 Masson. 81—223-3 R

A VENDRE, congélateur Amana, 15 pds cubes. RAymond 7-5974. 81—222-3 R

A VENDRE, frigidaire, fournaise à l'huile, lit ¾, avec matelas, le tout en parfaite condition. POntiac 7-8544. 81—223-2 R

A VENDRE, poêle gaz, 4 ronds, comme neuf. Laveuse, set salon 3 morceaux. WEllington 2-1336. 81—221-3 R

BALAYEUSES non réclamées, Airway avec accessoires, $15. Hoover, $15, en parfaite condition, 1 an de garantie. A. & A. Vacuum Cleaner Co., 1161 William. WEllington 5-5800. 81—219-6R

BALAYEUSE Electrolux comme neuve. Sacrifiera $20. RAymond 1-4167 soir seulement. 81—9,10,13,14 R

BALAYEUSE très peu usagée, sacrifierai $20. RAymond 2-4246. 81—221-10 R

BASSINETTE, 30 x 54, Plextone, sommier ajustable, matelas imperméable à ressorts, $27. 6613 St-André. CRescent 7-0765. 81—201-26 R

BASSINETTES solides, fini Plexatone, 30 x 54 complètes avec matelas à ressorts, imperméables, $27.95, aussi plusieurs lits juniors $27.95 complets. 2140 Bélanger Est. RAymond 1-4516. 81—199-26 R

BASSINETTES 30 x 54 complètes avec matelas à ressorts imperméables, $27. 2227, Bélanger est, RAymond 1-6113. 81—223-12

81 Articles de ménage

ATTENTION, AUBAINE

Meubles neufs et usagés, lit $5, commode, $10; neuve, $14, set chambre, $40; neuf, $60; set cuisine, $20; neuf, $38; davenport 3 morceaux, $35; neuf, $58; lit continental, $29; lit pliant, $14.50; laveuse, $25; poêle électrique 220, comme neuf, $100.
AMEUBLEMENT NOVA
6007 St-Hubert. CRescent 4-9272 81—216-26

PERSONNE NE VEND MEILLEUR MARCHE QUE 4646 FURNITURE HOUSE.

CHESTERFIELD, MEILLEURE QUALITE	$100
MOBILIERS DE CHAMBRE A COUCHER	$100
HIDE-A-BED MARQUES REPUTEES	$100
MOBILIERS DE CUISINE, MODELES DE FANTAISIE	$ 39
FRIGIDAIRES	$ 85
TELEVISEURS 21 POUCES	$ 85

Fonds de banqueroute, articles repris, soldes, toute marchandise garantie de qualité, facilités de paiement, pas d'intérêt.
4646 AVENUE DU PARC
CRESCENT 3-2321
SE RECONNAIT AU DRAPEAU ROUGE
81—217-26R

BASSINETTE, 30 x 52, avec matelas à ressorts recouvert plastic. Bassinette 24 x 42, bureau d'enfant, 3 tiroirs 29 x 34, étagère métal 19 x 59 hauteur. Gardes-robes en bois, 2 portes 36 x 70. DUpont 8-5091. 81—222-3 R

BATTERIE de cuisine stainless steel, 18-8-3 plis, $20. Avant 10 h. a.m. LAfontaine 3-3875. 81—202-3 R

BATTERIE cuisine, acier inoxydable et vaisselle incassable. Soir: CRescent 9-8826. 81—222-2R

BEAU POELE "Gurney" à l'huile à vendre, $35. S'adresser 2644 Jean-Talon est. 81—221-3 R

BEAU poêle à gaz, 4 ronds, très propre. POntiac 6-1298. 81—223-3 R

BEAUCOUP d'articles pour camp d'été, bon marché. LAfontaine 5-0597. 81—R

BENDIX, bon ordre, aubaine $55. Cause déménagement. CRescent 7-6665. 81—

BON chesterfield à vendre, 1863 Beaudry. appt 3. LAfontaine 2-5856. 81—222-2 R

BUREAUX, lit pliant, pupitre, bicycle, lits enfant, tricycle, tenda, parc, poussette, chaise haute, studio, voiture, balancoire, bicycle junior. CRescent 3-1162. 81—R

CABINETS de machines à coudre, bon prix installés. RAymond 1-8469. 81—199-26 R

1 CARROSSE à vendre, comme neuf. REgent 3-1765. 81—223-2 R

CASSE maison, tout le ménage doit être vendu. Mission 5-3807. 81—221-3 R

CAUSE déménagement, laveuse Connor Thermos, $40. Fournaise bois-charbon $15. Matelas double Simmons $10. Vraie chance. 2373 Bordeaux, LAfontaine 6-3164. 81—223-2 R

CHESTERFIELD davenport très propre, 3 morceaux, style moderne, sacrifierais $65. HUnter 8-1744. 81—216-10

CHESTERFIELD, 2 fauteuils à vendre pour camp. CLairval 5-3765. 81—223-2 R

CHESTERFIELD à sections turquoise et beige, poêle à gaz avec brûleur à l'huile $25., lessiveuse Connor démonstrateur. $149. LAfontaine 3-9982. 81—223-3 R

CHESTERFIELD formant lit double, avec fauteuil, 6 mois d'usure, moitié prix, $60. Aussi chesterfield à sections, 3 morceaux, ultra-moderne, formant angle 90°, à sacrifice, $95. Chance exceptionnelle. CRescent 6-5701. 81—222-4R

CHESTERFIELD Davenport modèle 59, sofa bleu avec fauteuils tangerine. Peu servi, comme neuf, LAfontaine 3-6130. LAfontaine 4-6686. 81—222-3R

CHESTERFIELD-LIT 3 morceaux, avec fauteuil T.V. tournant neuf, $75. HUnter 6-7327. 81—222-6

CHESTERFIELD, 3 morceaux, bureau, chambre, blanc. Avant-midi, DUpont 7-7946. 81—223-2 R

CHESTERFIELD, 2 tapis, set diner, table érable rouge. VIctor 2-2380. 81—223-2 R

CHESTERFIELD à sections 3 morceaux $69. AVenue 8-1860. 81—222-6 R

CHESTERFIELD sectionnel, ranch type, 3 morceaux complètement neufs, $80 HUnter 6-7326. 81—222-6

CONGELATEUR Amana, gros, DAniel 2-3572. 81—221-3 R

CONGELATEUR Jourdon neuf, $100. 216 Springfield, St-Hubert. 81—222-3 R

CONGELATEUR 12 pieds cubes, aubaine, bon marché. CLairval 9-2128. 81—223-3 R

CONGELATEUR à vendre pour balance finance. 533 Cuvillier, LAfontaine 5-3776. 81—222-3 R

CONGELATEUR 19 pieds cubes Amana à vendre. Téléphone LAfontaine 1-0555. 81—222-3 R

COUCHETTE fer brun, matelas ressorts, propre, bon marché. RAymond 2-8930. 81—222-3 R

DAVENPORT neuf, 3 morceaux, couleurs assorties, tissu caoutchouc, $65 3743 Ste-Catherine est. LAfontaine 1-8861. 81—220-6

DIVAN, fauteuil $20. Buffet $8. Berçante, très propre. POntiac 9-5849. 81—223-2 R

DRAPERIES, rideaux, couvre-lits, tapis, coupons, prix du gros, 7190 St-Hubert. 81—216-26

DRAPERIES, prix gros, confection, installation, service décoration, estimation. CRescent 6-6374. 81—218-26 R

ECHANGEONS, vendons, articles de ménage, toutes sortes, au prix du manufacturier. Termes faciles. LAfontaine 1-4082. LAfontaine 4-3543. 81—218-7-R

ENSEMBLE à vendre, fiançailles rompues, set chambre couleur sable, bureau triple, chiffonnier, lit à tête bibliothèque, matelas, sommier, chesterfield sectionnel 3 morceaux, table, lampe, set cuisine 5 morceaux fini bronzelette, table dessus arborite marquée, chaise couverture nylon rayé. Vendra le tout $350. Accepterai $50 comptant, balance par versements. HUnter 6-7433. 81—222-6

FAUT vendre, mobilier à sections, 3 articles, jamais servi. $115. VIctor 2-4013; après 7 h. CRescent 9-3050. 81—8,9,10,13,14

FAUT vendre immédiatement, mobilier de chambre style provincial français, ensemble chesterfield, buffet à base en retrait, bureau chinois, table à rallonge, mobilier en fer forgé pour cuisine, draperies, tapis oriental, lampes, miroirs et autres articles de maison. 4940 Maplewood, appt 2, midi à 8 p.m. 81—222-3 R

50 FRIGIDAIRES remis à neuf, garantis, $50 et plus. Bénard & Fils, 211 Bernard ouest, CRescent 2-4251. 81—216-26

FRIGIDAIRE, télévision 21", ménage complet, Comme neuf, aubaine, DUpont 922. 81—218-26 R

FRIGIDAIRE Astral avec base, poêle électrique, fourneau automatique. DOminic 6-3053. 81—223-2R

FRIGIDAIRE 11 pieds cubes, marque Frigidaire, sacrifiera bon marché. 1194 Berri. VIctor 9-0624. 81—221-3 R

FRIGIDAIRE Westinghouse, comme neuf. Après 6 p.m. RAymond 9-6156. 81—223-2 R

FRIGIDAIRE, tapis, articles de ménage, chaufferette. LAfontaine 4-0578. 81—8,10 R

FRIGIDAIRES, $85, reprises compagnie finance. 4646 Avenue du Parc, CRescent 3-2321. 81—213-26 R

FRIGIDAIRE ROY, $75. 1538 Hindland, Ville Jacques-Cartier. 81—223-2 R

FRIGIDAIRE bonne condition pour campagne. Aubaine. 7219 1ère St-Michel. 81—214-26

FRIGIDAIRE usagé, $60. DUpont 9-5603. 81—222-2 R

FRIGIDAIRE Roy, bonne condition. Aubaine, $85. 4649 Des Erables, LAfontaine 3-8515. 81—R

FUTURS mariés, meubles et appareils électriques au prix du manufacturier M. Robert, LAfontaine 4-2719. 81—207-26

GARDE-ROBES doubles solides, $27, simples $22. CRescent 6-2179, 2227, Bélanger est. 81—223-12

GRANDE bassinette, $6, bain aluminium $4, chaise haute $2.50, poussette $3.00, auto $5, tricycle $5, lit juvénil $5. CRescent 3-1162. 81—

GLACIERE Monarch, $15, divan-studio, état neuf. LAfontaine 5-5212. 81—223-2 R

HAUTE qualité à bas prix. Pas d'offre raisonnable refusée. Ameublement de salon scandinave à sections, chesterfield, davenport finis éponge, etc. Prix régulier $199 à $699, à sacrifier pour $59 à $399. Termes faciles, 5387 Parc Avenue, CRescent 6-2586. 81—218-6

181 Comptabilité

TAPIS A LOUER
POUR TOUTES OCCASIONS
MARIAGES, EXPOSITIONS, ENTERREMENTS
Pour tous renseignements appelez Roy & Fils, CRescent 3-3341. 6260 St-Hubert. 81—4,9,10,11,16,17,18,23,24,25,30,31

HIDE-A-BED, couverture nylon, couleur au choix, matelas Marshall, prix d'aubaine. 2227, Bélanger est. RAymond 1-6113. 81—223-12

HIDE-A-BED, couverture, nylon, flambant neufs, $90. 5387 Ave du Parc, CRescent 6-2586. 81—213-6

LAVEUSES — REPARATION
Laveuse à louer 75 cts par semaine. Vente et réparation de toutes marques de laveuses, télévisions et réfrigérateurs. Bas prix, maison responsable, Beaulieu, LAfontaine 6-7788. 81—216-26

LAVEUSE automatique Bendix pour cave, 6 mois d'usage, $75. CLairval 9-9446. 81—222-3 R

LAVEUSE électrique Connor Thermos, particulier. REgent 9-0522. 81—

LESSIVEUSE, $35, parfaite condition, très propre. VIctor 5-4987. 81—217-9

LESSIVEUSE Westinghouse Gyrator. Condition comme neuve, $40. CRescent 2-1012. OXford 7-3800. 81—223-2 R

LESSIVEUSE Inglis automatique à vendre. CRescent 4-3458. 81—223-3 R

LESSIVEUSE blanche, propre. CLairval 6-4662. 81—R

LIT SIMPLE, bureau, glacière, grand tapis, parfait état, prix raisonnable. VIctor 2-4573. 81—221-3 R

LITS continentaux à ressorts $25. complets, aussi plusieurs lits à panneaux $29.95 complets avec matelas à ressorts et sommiers lames, 2140 Bélanger Est. RAymond 1-4516. 81—198-28 R

LITS continentaux, flambant neufs, ensembles complets, matelas à ressorts. A sacrifier, $25 5387 av. du Parc, CRescent 6-2586. 81—213-6

LESSIVEUSE, General Electric, très propre. 4404 Berri. VIctor 5-7077. 81—222-3R

LIT double bois, table avec 4 chaises pliantes, store vénitien 96 pouces largeur. Bureau servant de secrétaire. Aucune offre raisonnable refusée. 3160 Prieur Est. DUpont 9-3815. 81—223-2 R

LIT junior, sommier et matelas, très propre, $20. 8035 St-Dominique, DUpont 8-1377. 81—223-2 R

2 LITS continentaux, presque neufs. RIverside 8-6805. 81—R

LIT continental complet avec tête-bibliothèque. $34; aussi lessiveuse, $35. 972 St-Laurent, UNiversity 6-9796. 81—222-6

LIT double, sommier, matelas ressorts, lit simple pliant, matelas ressorts, le tout $30. 7320 Molson, RAymond 2-1486. 81—R

LIT pliant en parfaite condition. A sacrifice. CRescent 6-0915. 81—R

MACHINE à coudre zig-zag Necchi-Minerva automatique, cousant boutons, faisant boutonnière, reprise de finance. Continuation des paiements, balance $48.75. Garantie 5 ans, LAfontaine 2-4152. 81—216-26

MACHINE coudre, réparation, Singer, toutes marques machines européennes. N'attendez pas trop tard. LAfontaine 2-2581. 81—220-5R

MACHINES à coudre usagées, $10 et plus, grand choix. Vendons, échangeons, réparons. Estimé gratuit. Pièces, aiguilles pour toutes marques. New Williams, LAfontaine 6-4997. 81—216-26

MACHINES à coudre reprises de finance, presque neuves. RAymond 1-8469. 81—199-26 R

MACHINE coudre Necchi neuve gagnée dans concours $40. NAtional 5-1343. 81—209-26 R

MACHINE coudre neuve, bobine ronde, avec accessoires, $25. CLairval 9-1448. 81—204-28 R

MACHINE à laver usagée. Après 5 hres seulement. 1889 Plessis. 81—223-2

MACHINE à coudre Singer électrique avec accessoires, $20. RAymond 2-6675. 81—213-32 R

MACHINE à laver Connor. DUpont 7-0411. 81—223-2 R

MACHINE à coudre électrique portative, presque neuve. $15. CRescent 6-2655. 81—219-6

MACHINE à coudre à pédale à vendre. Victor 9-9650. 81—

MACHINE à coudre flambant neuve, gagnée dans concours, DUpont 9-5801. 81—R

MACHINE à coudre de manufacture à remplis et ordinaire. RAymond 2-5575. 81—223-2 R

MACHINE à coudre Necchi neuve, $80. 2227, Bélanger est, RAymond 1-6113. 81—223-12

MATELAS Simmons neuf, toutes largeurs, $28. 2227, Bélanger est. 81—223-12

MATELAS à ressorts neufs, bonne qualité, toutes grandeurs, $18. 2227 Bélanger est. 81—223-12

MATELAS à ressorts toutes grandeurs $13.95. 2140 Bélanger, est. RAymond 1-4516. 81—198-26R

MEUBLES et tapis directement du manufacturier, prix du gros, 1935 Des Carrières, CRescent 3-1739. 81—216-26

MEUBLES usagés divers, prix pour s'en débarrasser, 2227 Bélanger est. 81—223-12

MOBILIER de living room 3 articles pouvant servir de lit, sacrifierai à $60. VIctor 2-4013, VIctor 2-4718; après 7 h. CRescent 9-3050. 81—8,9,10,13,14

MOISE, 40 x 20, matelas, habillé, jaune. Aubaine $15. CLairval 6-9144. 81—223-2 R

MOBILIER de chambre en bonne condition, matelas, sommier $50. Davenport comme neuf, $40. Télévision 17 po. $60. 3541 Van Horne, appt 1. 81—223-6

MOBILIER, chambre à coucher, en érable pâle, 5 morceaux, qualité supérieure, soir. VIctor 9-7250. 81—

MOBILIERS de chambre complets, flambant neufs, à sacrifier, $75. 5387 Ave du Parc. CRescent 6-2586. 81—213-6

MOULIN à laver, set cuisine, set salon, lits jumeaux, VIctor 9-2429. 81—222-2 R

PLUSIEURS lits superposés marque Singer, fini érable, avec matelas à ressorts, $45 complets. 2140 Bélanger Est. RAymond 1-4516. 81—198-26 R

OCCASION, chambre à coucher, set de cuisine, télévision Westinghouse combiné, radio, tourne disques, bonne condition. Aussi tableaux. REgent 8-6278. 81—R

PETIT PIANO, set chesterfield, très propre bon marché. DUpont 8-5032. 81—223-2 R

2 PIECES chesterfield, frigidaire, machine à laver, set de cuisine chrome, grand lit de bébé, etc. en bonne condition. 3434 - 16e ave, Rosemont. 81—

POELE à gaz, 4 ronds, très propre, $25. CRescent 4-9422. 81—223-2 R

POELE Findlay blanc, bois, charbon, 4 ronds, gaz. POntiac 7-8257. 81—222-2

POELE électrique neuf 30", éléments garantis 3 ans, $160. 2227 Bélanger est, RAymond 1-6113. 81—223-12

POELE Roy, 220, 4 ronds, 24 pouces, en bon ordre, environ $50. 3453 Bourbonnière, entre 4 et 8 heures. 81—223-2 R

POELE, bois et charbon, 2 ronds gaz, $25. 852 Dulude est. 81—R

POELE à gaz automatique. $435, 6e Avenue, Rosemont. 81—R

POELE électrique Gurney, frigidaire 9 pieds cubes, moulin à laver, gros set de chambre. 3215 Mercier, CLairval 6-1002. 81—223-2 R

POELE à gaz "Findlay", 4 ronds, combiné bois-charbon, salle à diner noyer, 9 morceaux, grand miroir. CRescent 2-8647. 81—223-2 R

POELE Beach, blanc, combiné gaz et huile. Offre raisonnable acceptée. CRescent 4-9062. 81—223-2

POELE 220, 40 pouces, $75. CLairval 6-5062. 81—223-2 R

POELE gaz 4 ronds, neuf. 196 Jarry Est, DUpont 8-0138. 81—222-3 R

POELE "Entreprise", gaz-huile, 4 ans. 4595 Marquette. LAfontaine 5-2954. 81—10,14,15 R

POELE A GAZ 4 ronds, avec fournaise, allumeur automatique, presque neuf. 1395 Demontigny. LAfontaine 3-4925. 81—R

POELE à gaz émaillé blanc, 4 ronds, fournaise brune à l'huile, pot, complète et prélart rug. 3410 Dandurand, RAymond 2-4426. 81—223-2 R

POELE à gaz, bonne condition. 9 a.m. à 5 p.m. Victor 2-0266. 81—222-2 R

81 Articles de ménage

POELE électrique 220, comme neuf $45. DUpont 7-5432. 81—222-3 R

POELE Bélanger à vendre, 3 ronds, gaz avec brûleur d'huile. Très propre. 2583 Jeanne d'Arc. CLairval 5-6177.

POELE GURNEY, 3 ronds blanc moderne, fournaise huile. LAfontaine 4-1813. 81—222-2 R

POELE 220, 2 BRULEURS, DIVAN STUDIO, AUTRES MEUBLES. 7405 WISEMAN, APPT. 8. 81—220-6 R

POELE combiné "Finlay", huile et gaz, carburateur, pour camp. 5808 Delorimier, après 7 h. 81—221-3 R

POELE combiné, système huile, bois et charbon. 7247A, 13e ave St-Michel, RAymond 8-6259. 81—221-3 R

POELES usagés de toutes sortes à vendre, entièrement remis à neuf, garantie et service d'un an, livraison gratuite. Termes faciles si désiré. Robert & Robert Ltée, 1145 Mt-Royal est, LAfontaine 4-6817. 81—206-26 R

POELE combiné gaz-huile. Soir: CRescent 6-7325. 81—222-2 R

POELE COMBINE gaz-huile, machine à coudre électrique. DUpont 8-1213. 81—222-2 R

POELE Beach avec 2 brûleurs A.B.C., 1471 Davidson. LAfontaine 7-2629. 81—222-3 R

POELE blanc, 2 brûleurs à l'huile, presque neuf. WEllington 2-9857. 81—222-3R

POUR camp d'été, poêle, set diner, petite fournaise. CLairval 6-7284. 81—221-3 R

1,000 REFRIGERATEURS G. E., Westinghouse, $79.95, rabais quantité, garantie. Estimé gratuit sur réparation. RAymond 8-5231. 81—220-6

POUR août, cause départ, mobilier salon état neuf, hide-a-bed, tapis, fauteuil, lampes, tables basses, télévision, lit continental 1 personne. Appeler jour UNiversity 6-6941, extension 39, soir REgent 1-1402. 81—R

REFRIGERATEUR 7 pieds cubes, $75, état de neuf. Faut vendre immédiatement. RAymond 8-5231. 81—220-6

REPARATION LESSIVEUSES
De toutes marques, ordinaires ou automatiques. Service rapide et garanti. Nous vendons pièces de rechange et moteurs. Généreuse allocation pour votre vieille lessiveuse. Lessiveuses reconditionnées. $29 et plus. LAfontaine 2-7738. Soir RAymond 8-9009. 81—216-26

REPASSEUSE électrique Beatty, très propre, $75. CLairval 6-7782. 81—222-3 R

REFRIGERATEUR 9 pieds, bon état, très propre $70. MUrray 1-8586. 81—R

SACRIFIERAI mobilier de chambre à coucher 3 articles, sommier et matelas neufs, $125. Victor 2-4718; après 7 h., CRescent 9-3050. 81—8,9,10,13,14

2 STORES vénitiens 74x54, presque neufs, appeler le matin ou de 5 à 7 p.m. CLairval 5-6861. 81—221-3 R

SET de chambre, set de cuisine chromé, lessiveuse Easy, frigidaire usagé, sofa. LAfontaine 5-2258. 81—220-5 R

SET de chambre à vendre. RAymond 2-0289. 81—222-2 R

SET DE cuisine, set salon, frigidaire, set de lampes, set de table. 1971 Dollard, Ville Jacques-Cartier, ORléans 7-4207. 81—221-3 R

SET de chambre, presque neuf, dernier modèle. NAtional 5-2719. 81—223-2 R

SET chambre 3 morceaux, fini noyer, bon marché. LAfontaine 2-1304. 81—221-3 R

SETS davenport neufs 3 morceaux, $100, 2227, Bélanger est, CRescent 6-2179. 81—223-12

SET de chambre, 4426 Brébeuf. 81—223-2

SET cuisine chromé, $20. Marchette $3. 4264 Berri. Victor 2-3382. 81—R

SET cuisine chromé complètement neuf lit double, matelas et sommier, davenport en bonne condition. Le tout $100. 3541 Van Horne appt 1. REgent 3-9407. 81—223-6

SET salle à diner, noyer, valeur $850, pour $250, téléviseur 21. CRescent 3-2056. 81—10,11,14 R

SET salle diner neuf, 9 morceaux, importé d'Italie, valeur $3000. Aubaine. CRescent 6-7274. 81—219-26

SET SALLE à manger, tapis de passage. Fauteuil divan. Lit simple. LAfontaine 2-4282. 81—223-3 R

SET SALLE à diner. 2167 Desjardins, CLairval 5-0463. 81—223-2 R

SET chambre, fini sandy, jamais servi, bureau double, chiffonnier, lit à tête bibliothèque, matelas, sommier, $85. Pas d'agents. HUnter 6-7325. 81—222-6

SOFAS, fauteuils, lits continentaux simples et doubles, tables de métal pour restaurant, miroirs, etc. CRescent 1-8843. 81—223-2 R

SPECIAL: Lessiveuse électrique, $29; poêles $21, combinés $35; gaz $10; fournaise Québec $10.95; réfrigérateurs électriques garantis $59. 930 est, Mont-Royal. 81—216-26

STUDIO 3 morceaux, lit pliant, machine à laver Hotpoint, 2 chaises, table chromée. CLairval 6-8319. 81—221-3 R

TAPIS, meubles du manufacturier, prix du gros, estimé gratuit. RAymond 9-6623. 81—205-26R

TAPIS 9 x 12, avec frange, genre oriental, bon marché, RAymond 1-5481.

TAPIS Broadloom Wilton, Axminster et Viscose posé mur à mur à prix d'escompte, à termes si désiré, sans aucun versement. Consultez-nous. Nouveau... tapis Decora $8.47 verge carrée tout inclus, feutre, posage, taxe, baguettes. L. P. Fontaine. LAfontaine 2-1155. Soir, DUpont 7-1994. 81—3,8,10,15,17,22,24,29,31

TAPIS WILTON, $5 la verge, viscose-nylon à partir de $3.50 la verge. Installation mur à mur, estimé gratuit, termes faciles. M. Paul, AVenue 8-1860. 81—222-26R

TAPIS gros $2.98 verge carrée, passage $1.98. Estimation. CRescent 6-6374. 81—218-26 R

TAPIS, direct manufacture, prix du gros, tapis de passage Wilton $2. 9 x 12 spécial $22.50. 3442 St-Denis. AVenue 8-7683. 81—218-26 R

TAPIS Wilton 9 x 12, $46. Viscose $4.20 la verge. 4188 Décarie appt 1. HUnter 8-8526. 81—201-26 R

TAPIS tous genres. Prix d'aubaine. 500 Duluth, coin Berri. VIctor 5-3516. 81—220-11R

TAPIS Harding au prix du gros, défi concurrence. Trilan canadienne celanese, $5.25 verge carrée. Axminster, bonne qualité, $5.25. Passage Wilton, 27 pouces, $2.50 verge. Aubaine. 5666 Christophe-Colomb. CRescent 1-3496. 81—223-26 R

TAPIS Wilton, Axminster, viscose, trylon et passage, ½ prix, 7190 St-Hubert. 81—216-26

TAPIS, prix manufacturier, 9 x 12, $22.50; passage Wilton, $2 verge. 8500 Drolet, DUpont 9-7506. 81—8,9,10,13,14,15,16,17 R

TAPIS usagés et neufs, installation mur à mur. Victor 4-7284. 81—222-26 R

TAPIS PRIX DU GROS
Tapis directement du manufacturier, broadloom $3.95 la verg. CRescent 3-1739. 81—216-26

TUILE .05 chacune et plus, linoléum, estimation, 6771, St-Hubert, CRescent 6-6374. 81 sp.—222-26R

SET de chambre 5 morceaux, 2 rugs prélart 9 x 12 poêle électrique McClary 36 pouces, set de cuisine bois, 4 chaises. Bon marché. S'adresser soir MOntcalm 9-6527. Jour DUpont 8-5728. 81—222-2R

SET cuisine bois, table, 6 chaises. Soir CRescent 9-8826. 81—222-2R

TELEVISION Admiral portative 10 pouces, $95. RAymond 8-5231. 81—220-6

TUILE et linoléum, prix du gros, direct manufacture, estimé gratuit. 3442 St-Denis. AVenue 8-7683. 81—218-26 R

VENEZ voir assortiment de tapis aux prix du gros, à la manufacture, toutes marques; nous faisons la pose. LAfontaine 2-8709. Sir: RAymond 8-9009. 81—206-36

82 A vendre — Divers

ARMOIRE cuisine, portes vitrées, évier, meubles, vaisselle, parc. 7232 Christophe-Colomb. 82—R

AUBAINE, 1 poêle émaillé 6 ronds avec 2 brûleurs à l'huile, aussi combiné bois et charbon, avec serpentin pour réservoir, aussi 1 réservoir 30 gallons et éléments compris sur 115 watts. 2 barils 45 gallons. Le tout pour $75. 551 Ste-Anne, Pointe-aux-Trembles, Mission 5-8364. 82—

AUBAINE, bague à diamant à vendre, $75. CRescent 9-5011. 82—9,10,13,14 R

AUBAINE, chesterfield trois morceaux, set de chambre 5 morceaux, radio console, prélarts, table, buffet cuisine, garde-robes carton. CRescent 3-3494. 82—

82 A vendre — Divers

AUBAINE, quelques châssis et portes usagés, pour camp ou hangar. 159 Sherbrooke Est. 82—222-3 R

AUBAINE, carrosse presque neuf. RAymond 8-0079. 82—R

ATTENTION, belle télévision 21 pouces, console, tondeuse à gazon, poêle électrique, etc., vendra bon marché. ORléans 4-0726. 82—223-3 R

A VENDRE mannequins de couturière, modèle récent, grandeurs 11-16-18-18½ et 20. A rabais. CLairval 9-7448. 82—222-2 R

A VENDRE, trailer, $1250. Cuisine et chambre entièrement meublées. 146 Grande Côte, Ste-Thérèse-Ouest. 82—3,9,10,11,17,18 R

4 AQUARIUMS à vendre, tout équipé, avec filtreur et pompe. Valeur $150 pour $75. Soir WEllington 7-3311. 82—222-3R

300 BANCS de théâtre usagés, bonne condition, occasion exceptionnelle, faut faire place. CRescent 7-2131. 82—221-4 R

BASSINETTE neuve 30 x 54, olextone, sommier ajustable, matelas à ressorts imperméable. RAymond 7-9788. 82—223-2 R

BICYCLE et fournaise à l'huile à vendre. LAfontaine 7-2715. 82—R

BOUILLOIRE Pan-tex, horizontale, avec contrôles automatiques, 3 forces, presse Pan-tex, caisse enregistreuse et additionneuse, comptoir, machine à coudre. LAfontaine 5-2258. 82—220-5 R

COFFRE-FORT entièrement à l'épreuve du feu, extérieur 36 x 25 x 25. Particulier. RAymond 2-3963. 82—8,10-R

CAMERA 2.5, avec flash, light meter, neuve, payé $140, pour $75. POntiac 6-4969. 82—R

CAMERA Speed-Graphic, 2¼ x 3¼ po. Lentille 3.7. MIssion 5-4022. 82—R

CARROSSE poupée payé $25 vendrais $10., comme neuf. RAymond 9-5157. 82—223-2 R

COMPRESSEUR marque Schramm no 105, avec équipement parfait ordre. 2781 Duquesne. CLairval 6-2197. 82—223-2

CONVOYEUR électrique à vendre, 20 pieds de long, 14 pouces de courroie. Aussi 3 couchettes pour bébés. CLairval 9-1263. 82—223-3 R

CINE CAMERA 8 mm. Keystone à 3 lentilles, 1 lentille 71.9, 1 téléphoto valeur $179, pour $480. Aussi projecteur Keystone 8mm avec tiroir dans base pour couper et éditer les films avec lentille magnoscope valeur $220, pour $125. Le tout comme neuf. CLairval 6-5188. 82—R

CINE-CAMERA et projecteur 8m.m. Brownie. Aubaine. CRescent 1-4123. 82—222-2 R

CARROSSE Gendron Deluxe, comme neuf, soir seulement. DUpont 1-5707. 82—222-3 R

CARROSSE gris pâle, très propre. RIverside 7-3290. 82—223-2 R

CARROSSE pour bébé, très propre. CLairval 5-0876. 82—R

CARROSSE GENDRON de luxe, très propre. Gris, chromé, 6037 Waverley. 82—223-2 R

CHAISES barbier, blanches, bonne condition, aubaine. VIctor 2-0174, 1444 Bleury. 82—221-3

CONGELATEUR Universal 26 x 47, $110. LAfontaine 5-4441. 82—10,13,15,18,20 R

COUVRE-LIT, et couverture, 4 chaises, 1 table. ORchard 1-5107. 82—223-2 R

16 CABINES à 4 places et 10 cabines à 2 places. Au complet avec tables, crochets et mur latéral. Aussi 1 comptoir à 5 places et 1 vitrine d'étalage de 8 x 3½ pieds. En bon état et offerts à prix raisonnable. Visibles à 1657 Ste-Catherine ouest. 82—220-4R

18 CHASSIS moustiquaires, 3 x 5, aussi 2 portes, $25 le tout. OLympia 5-1061. 82—223-2 R

2 CLIMATISATEURS, prix du gros, Manning-Bowman, ½ force, 1 force. 6829, 20e avenue, Rosemont. 82—221-4 R

ECHANGERAIS lessiveuse pour tourne-disques Hi-Fi. RIverside 7-0019. 82—222-2 R

ELECTRIC PLAN, 110 volts, 1200 watts, état neuf, $135. RAymond 2-6005. 82—221-3 R

EVIER porcelaine, avec tablette, chantepleure, armoire de cuisine, moteur Johnson 25 forces, set salle à dîner, machine à coudre, set, tapis, draperies, stores vénitiens, lit, chaise basculante, bureau, chaudrons, Presto, sofa, etc. CRescent 2-2186. 82—223-2 R

FOURNAISE Gurney à vendre. 2610 De LaSalle. 82—4,10,11 R

FOURNAISE automatique "Duct", con-trôle thermostat, parfaite. DUpont 7-0612. 82—R

FILETS de pêche, toutes sortes, seines et puises. UNiversity 6-4820. 82—10,11,17,18,24,25,31 R

2 FRIGIDAIRES à Coca-Cola. 3124 Beau-bien est. 82—222-3 R

FRIGIDAIRE à coke en bon ordre, au-baine. DUpont 7-4083. 82—223-2

JIG SAW Beaver 18 pouces presque neuf. RAymond 1-6087. 82—R

LIT ¾, neuf à vendre bon marché, avec matelas, aussi robes, bon marché. WEllington 5-4308. 82—223-3R

GROS COMPRESSEUR pour garage, vendra bon marché. ORléans 4-0726. 82—223-3 R

MATELAS 30 x 72, neuf, $10; bicycle 3 roues, $7; corset $4. LAfontaine 1-8450. 82—R

MATELAS neufs, lit simple, $3.. 7711 De Gaspé. CRescent 7-6012. 82—

150 MATELAS, 30" et 36", $3.50 cha-cun. Boyer Ltée, 7350, 18e ave. RAymond 2-4625. 82—220-15 R

MOTOCYCLETTE Whizzer, aussi accor-déon piano, 120 basses. 16,274 Bureau, Pointe-aux-Trembles. 82—223-2 R

OREILLERS de lits à vendre, tous neufs. 5837 St-Urbain. 82—222-2 R

POELE combiné, huile, avec 220, four-naise à l'huile. Ciné-Kodak. VIctor 9-5511. 82—222-3 R

PISCINE en toile 12 x 12, tapis 10 x 10, avec feutre, autre 12 x 12. DAniel 2-2617. 82—222-2 R

PRESSE à habits pour tailleur, avec pompe électrique et boiler, vendra bon marché. ORléans 4-0726. 82—223-2 R

PRESQUE neuf, air climatiseur, valeur $300, pour $150. RAymond 1-6155. 82—10,13 R

STORES VENITIENS en aluminium, coquille d'oeuf seulement, 39 pieds carrés. Aussi stores vénitiens Flexalum, ruban plastique. 12 couleurs attrayantes. Léger surplus. POntiac 8-6740. Vétéran. 82—216-26

SHACK à vendre 50x25 pieds. Informa-tion: RAymond 8-9491. 82—222-2 R

TABLE SNOOKER 6 x 12, $250. LAfon-taine 3-0610. 82—222-3 R

TABLE ping pong, à vendre. S'adresser 1127 Bellerive, St-Vincent-de-Paul. 82—223-2 R

2 TABLES de billards et accessoires à vendre. Jour, WEllington 3-0748; soir, ORléans 7-4074. 82—222-3 R

TABLE à tapisser, outils compris. Ma-drier extension, 16 pieds ouvert. Garde-robe avec 2 miroirs biseautés, 38 x 48. CRescent 4-6252. 82—222-2 R

VENTE rideaux, draps-coton, draperies, 33⅓% jusqu'à 50% de réduction. 3817 St-Laurent, au nord de Roy. VIctor 5-9508. 82—219-26 R

84 Bois—Charbon—Huile

RETAILLES planchers bois, érable sec, 16 sacs $3.00, 27 sacs $5., 58 sacs $10. livraison partout. RAymond 7-1882. 84—212-26

SLAB et bois franc, charbon américain, $26. la tonne loose. DUpont 7-8407. 84—10,13 R

86 Fourrures

MANTEAU et cape vison, comme neufs. Besoin urgent argent. LAfontaine 2-2013. 86—216-12

MANTEAU rat musqué brun, grandeur 14 ans, très propre, $80. OLympia 8-8187. 86—R

86-A Vêtements

AVANT TOUT, faites-vous un devoir de vous rendre chez Murray's Dress Mart. Echantillons de modèles américains et canadiens, de $5 à deux pour $15. 4691 Van Horne. REgent 9-5113. 86A—218-26R

A VENDRE, très belle robe de mariée, avec voile, diadème. Très bon prix. LAfontaine 7-2587. 8A—222-3 R

A VENDRE, 2 robes de mariée, fille d'honneur. CLairval 6-3345. 86A—221-3 R

A VENDRE, robe mariée, organza, 12 ans. Offre raisonnable non refusée. LAfontaine 1-0647. 86A—223-2R

AUBAINE, jolie robe de mariée, blan-che, longue, modèle récent, 12 ans, prix d'aubaine. RAymond 9-8343. 86A—221-3 R

COMPLET d'homme comme neuf, 40-42, meubles de ménage. CRescent 7-4852. 86A—R

ROBE mariée, longue, blanche, organza, beau modèle 11 ans, après 6 heures et samedi. RAymond 9-8604. 86A—222-3 R

ROBE mariée, longue, blanche, 10, hau-te couture, diadème. DUpont 7-5392. 86A—221-3 R

ROBE de mariée, exclusive, en dentelle de Chantilly, grandeur 10 ou 12 ans. Appeler après 6 heures, CRescent 4-3447. 86A—221-3 R

ROBE mariée, 9-10, blanche, ¾, nylon brodé. CLairval 6-0640. 86A—221-3 R

ROBE MARIEE, longue, 11 ans, voile et diadème. RAymond 2-3646. 86A—223-2 R

ROBE DE mariée, 12 ans, RAymond 9-2045. 86A—8,10 R

ROBE mariée, blanche, 12 ans, voile, diadème, crinoline, aussi robe cocktail courte champagne 14 ans. CLairval 6-8690. 86A—223-2 R

ROBE mariée, longue, blanche, 16 ans, voile, diadème. RAymond 2-1229. 86A—223-2 R

ROBE mariée ¾, chapeau, voile, 12 ans, $50. CRescent 6-7159. 86A—6,8,10,13 R

ROBE de mariée exclusive, beige, avec boléro, courte, 14 ans. DUpont 1-1918. 86A—221-3 R

ROBE de mariée à vendre 1620 Prieur. DUpont 9-0304. 86A—222-3 R

ROBE mariée blanche, 9-12 ans avec trai-ne. LAfontaine 5-2343. 86A—222-2 R

ROBE de mariée, longue, 16-18 ans. DUpont 7-5692. 86A—223-2 R

ROBE mariée, grandeur 14, style Em-pire, organza blanc, appliqués dentelle point Bourdon, modèle exclusif. REgent 9-4565. 86A—220-5 R

ROBE mariée, long, exclusive, organza, dentelle, 14 ans. CRescent 7-6065. 86A—223-2 R

86-A Vêtements

ROBE mariée, 14 ans, valeur $150 pour $75. NAtional 7-3033. 86A—222-3 R

ROBE de mariée à vendre, voile et cri-noline. WEllington 2-1903. 86A—223-3 R

ROBE de mariée, dernière nouveauté, 12 ans. CLairval 5-6193. 86A—R

ROBE mariée, longue, blanche, pour ma-riage entre septembre, décembre, modèle exclusif, petite taille. ORléans 4-3006. 86A—223-2 R

ROBE mariée, blanche genre cocktail, 12 ans, $25. RAymond 1-5318. 86A—223-2 R

ROBE pour bouquetière en organza, grandeur 7 ans. RAymond 1-8503. 86A—R

ROBE longue de mariée et accessoires à vendre, bas prix. VIctor 4-2404. 86A—10,13 R

ROBE pour mère de la mariée toute en dentelle bleue, grandeur 20 ans. RAymond 7-8538. 86a—10,13 R

2 ROBES de toilette, 11 ans. LAfontaine 6-0932. 86A—222-2

VALEUR ET MODELES HORS DE L'OR-DINAIRE. RENDEZ-VOUS CHEZ MURRAY'S DRESS MART. DE $5. A 2 POUR $15. 491 VAN HORNE, REGENT 9-5113. 86A—216-26 R

88 Effets bureaux et magasins

EVENTAILS GENERAL ELECTRIC

EVENTAILS OSCILLANTS 12 POUCES, REG. $45, POUR $22.50 ; 16 POUCES, REG. $69.50 POUR $34.75. NE MANQUEZ PAS VOTRE CHANCE TANDIS QU'IL Y EN A, QUANTITE RESTREINTE. 711 OUEST, CRAIG. UNIVERSITY 6-2491. 88—199-26 R

ASSORTIMENT fixtures électriques, maisons, bureau, magasins. Epargnez 50% et plus. 182 Ste-Catherine ouest. UNiversity 1-3681. 88—216-26

ATTENTION, équipement de restaurant à vendre à très bas prix, vous présenter à 1625 Montcalm. 88—223-3

BALANCE Toledo, électrique, $1. Ta-bleau caisse enregistreuse de $3, caisse épicier Itemizer à main, congélateur ouvert, 5 pieds. Pas d'agents. AVenue 8-8639. 88—223-2 R

COMPTOIR boucher, 6 pieds avec mo-teur, garanti. CLairval 5-3773. 88—218-26 R

16 CABINES à 4 places et 10 cabines à 2 places. Au complet avec tables, crochets et mur latéral. Aussi 1 comptoir à 5 places et 1 vitrine d'étalage de 8 x 3½ pieds. En bon état et offerts à prix raisonnable. Visibles à 1657 Ste-Catherine ouest. 88—220-4R

2 CHAISES de barbier Koken, cash re-gister, $250. ORléans 4-9367. 88—223-2 R

COFFRE-FORTS neufs et d'occasions. Ahern Safe Co. Limited, 830 rue St-Jacques ouest. 88—2,4,6,8,10,14,16,18,20,22,24,28,30

COFFRE-FORT, entièrement à l'épreuve du feu, extérieur 36 x 25 x 25. Particulier. RAymond 2-3963. 88—R

COFFRES-FORTS neufs et d'occasions. Ahern Safe Co. Limited 830 rue St-Jacques ouest. 88—2,4,6,8,10,14,16,18,20,22,24,28,30

COFFRES-FORTS à l'épreuve du feu et des voleurs, coffres-grands-livres à l'épreuve du feu, neufs et légèrement endommagés. Vaste choix à prix réduits. Imperial Office Equipment, 628 ouest St-Jacques. 88—3,6,8,10,13,15,17,20,22,24,27,29,31

DACTYLOGRAPHE Underwood 15 pou-ces, Olivetti, 12 pouces, presque neuf. NOrmandie 1-7002. 88—223-2 R

2 PUPITRES de bureau, dessus arborite noyer, chaise sténographe. Aubaine. LAfontaine 4-4601. 88—222-3 R

2 SHOWCASES à vendre, en bonne con-dition. RAymond 7-8530. 88—222-2R

MEUBLES commerciaux, divers, "show-case", "Wallcase", comptoirs. 1680 Letourneux. CLairval 5-6495. 88—2,3,4,9,10,11,16,17,18 R

EQUIPEMENT de restaurant, poêles, grils, silex, réfrigérateurs, comptoirs, tabourets, etc. Neufs ou usagés à prix très avantageux. Du Charme Industries, Ltée, 5886 Papineau. CRescent 7-2131. 88—216-26

EQUIPEMENT de restaurant à vendre à très bas prix. Cause abandon des affaires. RAymond 7-1234. 88—222-3 R

FIXTURES fluorescentes, grande varié-té. Canadian Utilities, 182 Ste-Catherine Ouest. 88—216-26

SHOWCASE comptoir mural, ouvrage général. Guy Ducharme. RAymond 1-2032. 88—205-26R

SHOWCASE à vendre. 5089 Garnier. 88—223-2R

91 Monnaies — Timbres

FORMIDABLE CHOIX! Vatican, monde entier, demandez catalogue. Desgranges, 325-327 Mont-Royal est, Montréal. 91—216-26

JE SUIS acheteur de pièces monnaie canadienne $0.01 à $1.00 en argent, $0.25 de papier, $0.50 de 1921, $0.01 de 1924, 1925, 1936, $0.50 de 1957. Estimé gratuit. J. P. Turgeon, no 680 rue Principale, Lachenaie, P.Q. Tél. MIssion 5-4841. 91—206-26

JUSQU'A $200 payé pour 5c canadien 1921. Des centaines de dollars pour d'autres pièces canadiennes. "1959 Premium Buying Guide", 5e édition, mentionnant prix payé pour pièces de monnaie: 15c. Nouvelle brochurette "How to Invest in Canadian Coins": 15c. Les deux pour $25c. B. Marles, Box 833-C, Calgary. 91—27 juin, 10, 17 juillet.

93 On demande à acheter

ACHETERAIS antique, argenterie, bibe-lots, limoges, vaisselle, verrerie, bijoux. REgent 7-4504. 93—205-26R

ACHETERAIS petit canot de toile de 12 ou 14 pieds, après 3 hres. RAymond 8-7203. 93—

AMEUBLEMENT de maisons, bureaux, coffre-forts, machines à écrire, additionneur. UNiversity 6-6811, soir, RIverside 4-2715. 93—217-25

APPELEZ UNiversity 1-6066, Soir: RE-gent 8-7339. Meilleurs prix meubles, maison, frigidaire, poêles studios, sets cuisine, chambre, pupitre, filières, coffres-forts. 93—3,6,8,10,13,15,17,20,22,24,27,29,31

LES PLUS HAUTS PRIX PAYES

Meubles de maison et de bureau, tapis, pianos, réfrigérateurs, téléviseurs, poêles électriques ou gaz. UNiversity 1-7612. Le soir, REgent 3-3894. 93—216-26

FRIGIDAIRES usagés demandés. Payons comptant. CRescent 2-4251. 93—216-26

PARADIS FURNITURE ECHANGE
Achetons meubles de maisons, magasins, bureaux. 1220 Dorion. LAfontaine 2-8376. 93—216-26

PIANOS, TAPIS DEMANDES, UNIVER-SITY 1-7612. SOIR, REGENT 3-3894. 93—216-26

96 Commerces à vendre

ABANDON, fleuriste établi, 23 ans, Ste-Catherine Est, bonne clientèle. Prix $6000. Immeubles Impérial. RAymond 2-7605. 96—219-6,8

ACHETEURS, magasin 5-10-15, loyer $50. Bail 7 ans. Aubaine. CRescent 6-6448. 96—220-4

AI 3 maisons chambres avec propriété. Vendrais, échangerais. RAymond 9-5246. 96—220-4 R

AI 2 restaurant à sacrifice, $5,000 et $4,000. Coin rue, chiffre d'affaires $800, et $500 par semaine. M. Bélanger, LAfontaine 5-9554. 96—

A QUI LA CHANCE? Vraie aubaine, restaurant, petit comptant accepté ou à échanger. WEllington 3-0304. 96—216-26 R

A SACRIFIER, snack bar, 5 appts ar-rière. Meubles si désiré. Pas d'agents. DUpont 8-0038. 96—216-9R

AVEC peu de comptant pour un bon commerce épicerie-boucherie licenciée, 180 douzaines par semaine, grosses affaires, plus de $5,000 de marchandises en magasin, situé sur un coin de rue très achalandé dans le Plateau Mt-Royal. Prix d'aubaine, conditions faciles. Aucune offre raisonnable refusée. Bell Entreprises. CRescent 3-4221 ou DUpont 8-7703. 96—223-3

AUBAINE, belle plage, sur lac Cham-plain. Bas prix. MUrray 1-5959. 96—222-3 R

AUBAINE snack bar, 3 appts, 5½ jours. VIctor 4-3544. 96—222-2 R

AUBAINE, épicerie, boucherie, licence, affaires $2,500, semaine, bail 10 ans, terme, inventaire ou échange propriété, cause maladie. Jour: CRescent 2-2987. Soir CRescent 1-6934. 96—221-3 R

AUBAINE: maison chambres, Dorches-ter ouest, terminus autobus, 14 appts, lavabo partout, $150 semaine. LAfontaine 4-7267. 96—222-3 R

AUBAINE: restaurant-librairie, $800; 2005 Davidson. MOntcalm 9-0926. 96—9,10,13 R

AUBAINE, cordonnerie et marchand de chaussures, vendrais cause maladie. Prix $3,500. Comptant discutable. Pas de concurrence. Bail 3 ans, $25. mois. Magasin et 3 appts arrière. LAfontaine 1-3832. 96—221-3

"AUBERGE à vendre, $50,000. 10 cham-bres en location, près des côtes de ski et centre de villégiature à l'année, 50 milles de Montréal dans les Laurentides, renommée pour bonne cuisine et bon gîte. Ecrire à M. Jean, Case Postale 115, Ste-Adèle-en-Haut, Co. Terrebonne, P.Q." Pas d'agents. 96—10,11,17,18

A VENDRE, magasin de lingerie. Cause mortalité. ORléans 7-5043. 96—223-2 R

A VENDRE, restaurant, 586 Poupart, voisin Palais des Sports. Affaires $600 par semaine. 96—216-26 R

A VENDRE, restaurant Bellerose avec salle de danse, équipement moderne, bon chiffre d'affaires, conditions faciles, pour informations, pas d'agents, à Montréal, DUpont 8-7582. St-Michel-des-Saints, tél. 144. 96—11,18,25

A VENDRE machine shop et soudure, maison à revenu 36 x 58. Aussi garage 36 x 58. S'adresser Immeubles Val D'Or, 887, 3e Ave. Tél. 4-3531, Val D'Or. 96—216-26

A VENDRE ou échanger pour propriété, tabaconiste, restaurant, établi 38 ans. Affaires $1,200 semaine, bureau de poste. 2289 Ontario Est. LAfontaine 3-0602. 96—220-5 R

AVONS tous genres de commerces, bons revenus. Prix avantageux. Petit comptant requis. Montréal et banlieue. Immeubles R. F. Enrg. LAfontaine 5-9196. 96—212-13

BOWLING, 6 allées, en entreposage en parfait état, prêtes à être installées y compris équipement supplémentaire. Après 7, LAfontaine 5-1157. 96—221-5 R

BISCUITERIE moderne, près rue St-Hubert nord, section commerciale. Affaires $70,000. CRescent 6-6448. 96—220-4

BISCUITERIE restaurant, grand loge-ment, offre raisonnable considérée. Pas d'agents. LAfontaine 2-0443. 96—220-4 R

96 Commerces à vendre

CHANCE EXCEPTIONNELLE

Quincaillerie moderne, site commercial, rue St-Charles, Longueuil. Bail 13 ans. Bon chiffre d'affaires. Vend. cause maladie. Prix $40,000, moitié comptant, balance facile. ORléans 4-0241. 96—3,4,10,11,17,18,24,25,31 R

AUBAINE

Magasin général établi depuis 20 ans, avec maison 2 logements, chiffre d'affaires très intéressant, grand terrain de 75 x 300. Sacrifiera à prix très raisonnable cause maladie. Pas d'agents. Pour informations supplémentaires, appeler St-Ours, tél. 85. 96—10,11,17,18

BIJOUTERIE à vendre pour cause de maladie, prix très raisonnable, à Rougemont. Tél. Rougemont 24. 96—217-12 R

BON RESTAURANT sur la grande rou-te, avec agence Provincial Transport, 208 Station Road, Pine Beach, Dorval. 96—217-11 R

BON restaurant établi depuis 38 ans, près église. Cause maladie. 707 Vinet. 96—223-2 R

BON POSTE restaurant équipé, loyer $55, bail 5 ans. Comptant $2,000. VIctor 4-0459. 96—221-3 R

BONNE RONDE de lait. Revenu $175 par semaine. WEllington 3-1491. WEllington 3-1478. 96—221-4 R

BOUCHERIE-EPICERIE licenciée éta-blie depuis 25 ans, clientèle ouvrière, cause âge avancé. 5019 D'Aragon, POntiac 6-1351. Soir, DOminic 6-2599. 96—223-3 R

BOUCHERIE, très bonne à vendre, rapidement. RAymond 8-8155. Soir: DAniel 2-2071. 96—222-3 R

BOWLING, 14 allées, avec immeuble, valeur $150,000. Bons revenus, comptant $25,000 ou équivalent, valeur immobilière. CRescent 4-4439. 96—220-15 R

BUANDERIE 2500 chemises par se-maine. Vente cause maladie. CRescent 7-5259. 96—222-2 R

CABINES et motel, route 2, Montréal-Québec, grand terrain, plage, 12 milles du Bout de l'Ile. S'adresser: 1630 Notre-Dame, St-Sulpice. 96—212-12 R

CAFE licencié, bon chiffre d'affaires, bien situé. CRescent 4-4430. 96—220-6

CAR WASH, $1,000 comptant, balance, bons termes. LAfontaine 2-7110.

"CAR WASH" à vendre. 1063 Saint-André. VIctor 9-0824. 96—222-3 R

CARWASH, bon poste, idéal pour par-tenaire, $1,200. Cause autre intérêt. DUpont 8-2388. Soir: CRescent 9-3483.

CASSE-CROUTE épicerie et magasin d'articles divers faisant $300 à $600 par semaine. $2,500 pour le commerce et l'installation, plus inventaire d'environ $1,500, vendra ou échangera pour propriété en dehors de la ville. Logement moderne, loyer raisonnable. POntiac 6-0096. 96—222-2 R

CASSE-CROUTE à vendre heures cour-tes, sacrifice. CRescent 6-0154. 96—222-3R

1489 CHAMPLAIN, restaurant snack bar, 3 appts arrière, aubaine $3,700. Pas d'agents. 96—220-6 R

COMMERCE tailleur, tout équipé "steam machine", excellent pour valet service. 8010A Lajeunesse. 96—221-3R

COMMERCE de bicycles à vendre, cause de mortalité. MIssion 5-8600. 96—223-2 R

CONCESSION-RESTAURANT, heures courtes, nord. Bas loyer $125. net, semaine. CRescent 6-6448. 96—220-4

CORDONNERIE à vendre. RAymond 1-5997. 96—4,10,11

CORDONNERIE à vendre. CLairval 5-6989. 96—223-2 R

CORDONNERIE et valet de service à vendre. 522 Ogilvy. CRescent 2-0052. Soir: DUpont 9-2636. 96—223-3 R

CORDONNERIE à vendre, avec équipe-ment. 832 Beaubien Est. CRescent 7-6997. 96—223-2

CORDONNERIE équipée avec shine. Prix d'aubaine. Faut vendre. 6697 Denormanville. 96—10,11,17,24,25

DOMAINE comprenant manoir, 27 cham-bres, 27 chalets, lac, magnifique plage. Vendra bonne condition. UNiversity 1-1282. 96—2,3,4,8,9,10,11

EXCELLENTE occasion d'affaires, ma-chine shop 4,300 pieds plancher, possibilité $35,000, annuel. Ecrire 4365 Berri, Montréal. 96—221-6 R

EPICERIE-BOUCHERIE LICENCIEE A BEAUHARNOIS, CHIFFRE D'AFFAIRES: $200,000. COMPTANT: $10,000. CORVETTE 8-3522. 96—221-15 R

EPICERIE-BOUCHERIE licenciée établie depuis 35 ans, St-Hubert près Jarry, avec logement ou pour magasin moderne, bon bail. Jour CRescent 1-0174. Pas d'agents. 96—8,9,10,11,15,16,17,18 R

EPICIERIE restaurant à vendre, 184 boulevard Nobert, Jacques-Cartier, ORléans 7-0149. 96—221-10 R

EPICERIE boucherie licenciée. Bel équi-pement. Particulier. DUpont 7-6957. 96—219-6 R

EPICERIE licenciée à ville St-Eustache, équipée moderne, 2 camions, très bonne clientèle, chiffre d'affaires $230,000 par année, prix $35,000, moitié comptant, balance $2,000 par année avec bail 10 ans à $100 par mois, vraie aubaine, cause maladie. MUrray 1-4174. MUrray 1-3883. 96—218-7 R

EPICERIE licenciée. Affaires $1,500 se-maine. Prix $15,000. Comptant $7,000. Considérerais échange, pas d'agents. CRescent 1-2652. 96—R

EPICERIE - restaurant, fruits, viandes froides, smallware, gros stock. Gros chiffre d'affaires. Prix raisonnable. 2701 Jacques-Hertel. 96—222-2 R

EPICERIE licenciée, 115 douzaines, af-faires $1500. Loyer $70. RAymond 9-5246. 96—220-4 R

EPICERIE-BOUCHERIE licenciée, site idéal, affaires semaine $6,000, loyer raisonnable et long bail. Pas agents. Appelez LAfontaine 1-8314. 96—222-2

EPICERIE, boucherie, licenciée, mo-derne, affaires $2500, ville industrielle CRescent 7-5259. 96—222-2 R

EPICERIE-BOUCHERIE licenciée, grand local, fixtures modernes, loyer raisonnable, bon chiffre d'affaires. Se retire des affaires. Prix comptant. $13,000. Ecrire case 4809 "La Presse". 96—220-4

EPICERIE-BOUCHERIE licenciée, équi-pement très moderne. Gros quota de bière, long bail. Affaires $3,000 par semaine. Etablie depuis 30 ans. Accepterais propriété en échange. Ecrire Case postale 153, Station C. 96—221-4 R

EPICERIE-BOUCHERIE licenciée, coin nord, résidentiel. Petit loyer. Aubaine. CRescent 6-6448. 96—220-4

EPICERIE BOUCHERIE, licenciée, 25 ans, établie. 30 Villeray. CRescent 1-4211. 96—3,4,10,11 R

EPICERIE-boucherie licenciée, 275 dou-zaines semaine. Prix: $20,000. Echange propriété ou comptant, $10,000. POntiac 8-5618. 96—7,8,10

EPICERIE licenciée, rénovée, gros stock, affaires garanties, $1,800. Comptant: $7,000 accepterais propriété. DUpont 1-0596. 96—8,10

EPICERIE-licenciée bien équipée dans l'est près Adam. 100 caisses bière semaine. Aubaine. POntiac 7-3256. 96—223-3 R

EPICERIE licenciée fruits et légumes, à vendre ou à échanger. 125 douz. bière par semaine. Chiffre d'affaires $1,500 par semaine. Pas d'agents. 7483 Drolet. 96—223-2 R

EPICERIE, fruits, légumes, à vendre. Cause maladie. LAfontaine 5-0031. 96—223-2 R

EPICERIE-RESTAURANT, prix raison-nable. 20 rue St-Pierre, St-Constant. 96—10,11,18,18 R

EPICERIE-RESTAURANT, 4 apparte-ments, nord, affaires $650 semaine. CRescent 6-6448. 96—220-4

ETABLI depuis 1929, faisant affaires avec communautés religieuses, hôpitaux, sanatoriums, hôtels, commission scolaire, etc. Aucune perte. Aucun souci. 50% à 300% profit. Produits sanitaires, lavage. Facile à vendre. Doit avoir au moins $50,000 comptant. Ecrire Case 4844, La Presse. 96—223-2 R

EXCEPTIONNELLE aubaine, snack-bar tout équipé. LAfontaine 1-2591. 96—

FAUT vendre, cause maladie, magasin de linge pour dames et enfants, valeur $3,500, pour $2,500., échangerais aussi pour auto 1958 avec petit comptant ou taxi. RAymond 1-8112. 96—220-4 R

FERRONNERIE à vendre, bien située dans le nord de la ville. Bon commerce. DUpont 1-3716. 96—222-2 R

FERRONNERIE située rue commerciale, cadeaux, peinture, vitre. Affaires: $50,000. Prix: $24,000. Comptant: $10,000. POntiac 8-5618. 96—7,8,10

GARAGE à vendre, avec équipement, 5 places de char. Prix raisonnable. AVenue 8-6436. 96—222-3 R

GARAGE et 2 maisons, centre de St-Bruno sur terrain 100x260 avec outillage complet avec très grosse clientèle, $110,000. Pour information OLympia 3-2500. 96—223-3

GARAGE en bloc de ciment, 35 x 50, avec logis, outillage, accessoires, marchandises, terrains 150 x 300. Situé route à quatre chemins, près du village. Comptant discutable ou échange. S'adresser à J.-L. Lapalme, St-Hugues, comté Bagot. 96—3,10,17,24,31

GARAGE à vendre, grandeur 40x60, $15,500 comptant, hypothèque $3,500, 4922 Boul. Lévesque, St-Vincent-de-Paul. RIverside 7-7076. 96—10,13,15

GARAGE neuf 35 x 45, 2 portes, St-Eustache route nationale. Louer ou vendre. MUrray 1-5950. 96—223-5 R

HOTEL licencié, 5,500 douzaines bière annuel. Bon débit boisson, très bonne construction, système chauffage située centre grosse population, 50 milles Montréal. Bon tous les jours de l'année, dépenses minimes, sous organisations. Prix $65,000. Acceptera environs $15,000. comptant. Balance facile. J. P. Normond, 7230 Birnam. CRescent 7-6739. 96—222-6

HOTEL très bien situé dans gros vil-lage, gros débit de bière et $300 d'achats de fort par semaine. Grill 200 places, comptant $10,000, échange acceptée. CLairval 9-0030. 96—221-4 R

HOTEL à Montmagny, excellente occa-sion d'affaires avec propriété, 4 logements, revenu annuel, $75,000. Cause maladie. Ecrire 7365 Berri, Montréal. 96—221-6 R

HOTEL avec équipement, 25 chambres. Hiver - été. S'adresser à St-Timothée, 30 milles de Montréal. Sacrifiera $5,000. Comptant. Téléphone: Valleyfield, FRontenac 3-9919. 96—223-2 R

HOTEL bord fleuve, Laprairie, taverne, grill, prix raisonnable. NEptune 2-3140. 96—223-2 R

INCROYABLE MAIS VRAI

Hôtel brique, 25 chambres. Grill 200 personnes, affaires $70,000. Accepterais $10,000 comptant, plus échange. Vraie aubaine. $75,000. CRescent 7-0720. 96—222-2 R

IMPRIMERIE à vendre, complète ou sé-parément. Tél.: GRanit 8-2148. 96—10,11,17,18

JE ME RETIRE des affaires, commerce avantageusement connu dans toute la province, chiffre d'affaires, $250,000. Valeur du commerce et de la propriété, $200,000. Prix $150,000. Comptant $40,000. Ecrire Case 323 La Presse. 96—223-3

96 Commerces à vendre

KIOSQUE à journaux, Atwater, Notre-Dame. 96—222-2

KIOSQUE journaux à sacrifice, cause santé. Iberville et Mt-Royal. 96—222-2 R

LIGHT LUNCH entourage commercial, 2 pièces, prix $3,500. RAymond 9-5246. 96—220-4 R

LIGHT LUNCH, coin transfert, clientèle manufacture, ouvert 6 à 7 heures, fermé samedi après-midi, dimanche. Sacrifierais, maladie. 2557 Notre-Dame Est. 96—221-4 R

LUNCHEONNETTE, quartier des finan-ces, face à l'hôtel de ville et cour du recorder. 293, Craig est.

MAGASIN chaussures et chapeaux, da-mes, à vendre. Bon revenu. 711, boul. Ste-Foye. ORléans 4-1202. 96—220-6 R

MAGASIN général, menus articles pièces domiciliaires, idéal pour couple désirant partir en affaires. WEllington 3-0106. 96—221-7 R

MAGASIN lingerie enfants, rue St-Hu-bert. Prix $12,000. UNiversity 1-9493. 96—222-3

MAGASIN de vêtements d'enfants dans la ville de Huntingdon, P.Q., trois pièces en arrière du magasin, facilités de paiement. Renseignements en tél. Huntingdon, COrvette 4-5061. 96—30 juin, 3,7,10 juillet

MAISON DE CHAMBRES

University et Milton
Revenu $9,000, comptant $15,000 ou autres valeurs. CRescent 6-2611

MAISON de chambres, loyer $95. par mois, revenu $68. par semaine, bail 5 ans, $1,000. comptant, balance facile. AVenue 8-3562. 96—220-3R

MAISON CHAMBRES, semi-meublée, aubaine, pas d'agents. LAfontaine 6-8459. 96—222-3 R

MAISON chambres 9 pièces bas, Plateau Mt-Royal, loyer $85, bail 5 ans. Revenu $2,860. Comptant $1,200. CRescent 9-4522. 96—8, 9, 10, 13

MAISON chambres 10 pièces, toutes louées. Particulier. POntiac 7-6751. 96—221-3 R

MAISON de chambres à vendre ou échanger. 902 St-Dominique. 96—223-8 R

MAISON de 8 chambres meublées, à 1024 Sanguinet, à vendre ou échanger, loyer $45 mois, bail. UNiversity 1-7039. 96—215-26 R

MAISON de chambres, à vendre. 2370 Ontario Est. CLairval 6-0120. 96—223-2 R

MAISON chambres 8 pièces, poêle, fri-gidaire, Ontario-Fullum. Visible 6 à 10, vendredi, 9 à 5 samedi. LAfontaine 7-2989. 95—R

MAISON chambres 16 pièces, ouest, re-venu $118, semaine, loyer $125. Comptant requis $3,000. CRescent 9-4522. 96—8, 10, 13

MAISON chambres genre appts, St-De-nis, revenu $150 semaine, $10,000 comptant. Pouliot. CRescent 9-4522. 96—8, 10, 13

MANUFACTURIER d'articles en bro-ches spécialités supports pantalons, blouses, cravates, tuques, jupes, etc. Gros revenu, outillage parfait. Prix $12,000. Comptant $7,000. Balance à termes. 2735 French, Tétreaultville. 96—222-3 R

MARCHE à viande, équipement moder-ne rue commerciale et centrale, 18 milles Montréal, bon chiffre d'affaires, excellente occasion pour acheteur sérieux. NAtional 7-4545. 96—222-3 R

MERCERIE POUR HOMME

Bonne clientèle, magasin moderne. Vente prix inventaire. RAymond 7-1079. 96—223-2 R

MOTEL, route 2, Montréal-Québec, grand terrain, plage, 12 milles pont Bout-de-l'Ile. Adresser: 1630 Notre-Dame, St-Sulpice. 96—213-12 R

MOTEL Picardie, à Dorion, route To-ronto, comprenant 26 chambres, restaurant, faut voir, propriétaire sur lieux.

PATISSERIE avec outillage, four, ma-laxeur, affaires 25,000. Clientèle établie, prix $5,300. Comptant raisonnable. DUpont 7-7203. 96—222-3 R

PATISSERIE française, avec crème à la glace molle, bon chiffre d'affaires. MUrray 1-8111. 96—223-2

8 PIECES meublées, loyer $45., excel-lent endroit pour maison de chambres, $1,200., comptant. LAfontaine 2-8566. 96—R

PHARMACIE moderne, bien située, face église. RAymond 2-3513. 96—222-4

PHARMACIE à vendre, district floris-sant. Ecrire case 4839 "La Presse". 96—223-3

PHARMACIE Nord de Montréal, vente rapide, cause départ. CRescent 9-0282. 96—223-2

PHARMACIE, bon site, inventaire, dé-part. Ecrire case 4855 La Presse. 96—10,11,17,18,24,25,31

PROPRIETE 11 ans, avec restaurant, près école, terrain de jeu. 7709 De Lavaltrie, Longue-Pointe. 96—223-2 R

PIZZERIA A VENDRE, 1864, RUE STE-CATHERINE OUEST. A TRES BAS PRIX POUR COMPTANT. CAUSE MALADIE. S'ADRESSER A 6522 PAPINEAU. 96—221-4R

QUINCAILLERIE avec cadeaux, aban-don cause santé, très bon poste, loyer bon marché. Ecrire Case 4961, La Presse. 96—223-2 R

RESTAURANT A VENDRE

en affaires depuis 20 ans, pour cause de maladie, doit vendre restaurant chauffé à l'huile et 6 chalets, superficie 27,000 pieds sur la plage, lac Raymond, Val Morin, HUnter 1-3338; CRescent 7-9533. 96—R

RESTAURANT, 3 appartements, net se-maine $150. Dans sud-ouest, pas cher. CRescent 6-6448. 96—220-4

RESTAURANT smallware à 2195 Joliet-te, pas d'agents. 96—220-5 R

RESTAURANT épicerie à vendre, cau-se santé, 5 appts arrière. CLairval 5-0072. 96—215-10 R

RESTAURANT, épicerie, sur coin de rue commerciale. RAymond 7-0152. 96—221-4 R

RESTAURANT salle à manger moderne. Affaires $550 semaine. Prix $4,400. Comptant $2,000 à $2,500. Propriétaire, CRescent 1-0460. 96—221-3 R

RESTAURANT light lunch, St-Denis et boul. St-Joseph, cause santé. VIctor 9-0760. 96—220-5 R

RESTAURANT à vendre, 1801 De La Salle. 96—221-3 R

RESTAURANT smallware, établi plus 20 ans, avec logement 4 appts, près parc Lafontaine, cause maladie, pas d'agents. LAfontaine 2-6255. 96—222-3

RESTAURANT à vendre à 4301 Blvd. Lasalle, s'adresser à 1655 Gladstone, POntiac 8-1063. 96—222-26 R

RESTAURANT, smoked meat, très bon chiffre d'affaires; sacrifice pour comptant. 3124 Beaubien est. 96—222-3 R

RESTAURANT, smallware, situé face église, à côté salon mortuaire, près école, bon chiffre d'affaires. Vendra cause maladie. 3543 Adam. 96—221-3 R

RESTAURANT à vendre, light lunch et repas complets, avec 4 grands appts arrière, bail de 5 ans. CRescent 1-0382. 96—222-2

RESTAURANT, jouets, nouveautés. S'adresser 4351 St-Hubert. 96—221-4 R

RESTAURANT 4 appts arrière, aubaine, pour argent comptant. VIctor 9-5479. 96—3,4,6,9,10,11

RESTAURANT fermé soirs, dimanche, rapporte $150 semaine clair, avec $3,000 comptant seulement. CRescent 9-4558. 96—8,9,10,13

RESTAURANT à vendre avec maison chambres, 2 étages au-dessus, tout meublé, en tout $2,000. 1825 Lagauchetière est. 96—221-4 R

RESTAURANT-EPICERIE, doit vendre, cause maladie, 4 appts modernes en arrière. 3755 Mentana, LAfontaine 2-0130. 96—222-2 R

RESTAURANT smallware, 2373 Monsa-bré, 4 appts, cause fatigue. CLairval 9-0195. 96—3,4,10,11 R

RESTAURANT $825 semaine $9,500, lé-ger comptant, propriétaire. LAfontaine 3-0594. 96—2,3,4,10,11R

RESTAURANT, articles divers, affaires $1,500 semaine certifié, 4 pièces, $8,000 comptant, accepterais échange. CRescent 9-4522. 96—8, 10, 13

RESTAURANT light lunch, voisin mai-son appartements, usine, $3,000. POntiac 8-5618. 96—7,8,10

RESTAURANT light lunch à vendre, très bien équipé avec 4 pièces arrière, loyer $60 par mois, $4,000. LAfontaine 6-4679. 96—8,10

RESTAURANT, snack-bar, affaires $750 semaine, 4 pièces, $2,500 comptant, balance facile. Pouliot, CRescent 9-4522. 96—8,10,13

RESTAURANT épicerie, avec logement arrière, propre, bon chiffre d'affaires $5,500, bonnes conditions. 6989 Chateaubriand. Rescent 2-0124, loyer $65. par mois. 96—223-2

RESTAURANT snack bar à vendre, bien situé, bon chiffre d'affaires, situé à 9022 Hochelaga. 96—223-2 R

RESTAURANT à vendre, bon site. S'adresser St-Eustache, GRanit 3-7179. 96—223-2 R

RESTAURANT à vendre, 2 appts arriè-re, loyer raisonnable. 4742 Verdun. 96—223-3 R

RESTAURANT SNACK BAR

Seul sur la rue
Prix très raisonnable
Affaires $700 par semaine
Cause maladie
CRESCENT 6-2611
96—

RESTAURANT snack bar, bon chiffre d'affaires, meublé à neuf, face nouveau Steinberg, prix à discuter, cause maladie. 6487 39e avenue Rosemont. 96—223-2 R

RESTAURANT à vendre avec propriété et logement. Cause maladie. CRescent 1-6162. 96—223-2 R

RESTAURANT, snack bar, très propre, face à développement commercial et résidentiel, bon chiffre, peut augmenter, cause âge et fatigue. CLairval 9-0156. 96—R

RESTAURANT à vendre ou échanger, près manufacture. Bon chiffre d'affaires. WEllington 3-0542. 96—223-2 R

RESTAURANT, smallware, biscuiterie, pâtisserie, $100. par semaine, chiffre d'affaires prouvé. Pas d'agents. 2279 Fleury est. 96—223-2 R

RESTAURANT-EPICERIE, agent Provin-cial Transport, prix très raisonnable. S'adresser OXford 2-8048 ou OXford 2-4517, Bellevue, Comté Châteauguay. 96—10,17 R

RESTAURANT - EPICERIE avec loge-ment, situé à Rosemont. RAymond 1-9115. 96—223-2

RESTAURANT, smallware, situé près grand parc, 3 appts arrière, $80 mois, conditions raisonnables. 11,463 L'archevêque, Mtl-Nord, DAniel 2-5579. 96—223-2 R

RESTAURANT Louise situé à Rigaud, à vendre, ainsi que propriété. Téléphone: 766, ou B.P. 209, Rigaud. 96—223-2 R

RESTAURANT à patates frites, bon chiffre d'affaires. 60 poches patates et 300 douzaines hot dogs par semaine. Loyer $65 par mois. Chauffage et électricité fournis. Bail 10 ans. Prix $6,000. 88 rue Jubinville, coin Grenon, Pont-Viau. MOntcalm 9-6484. 96—223-2 R

96 Commerces à vendre

RESTAURANT Snack Bar, bonnes affai-res, 810 Jarry est. CRescent 2-9421. 96—220-5

RESTAURANT-Epicerie, 3 appts meu-blés, chiffre d'affaires $300 par semaine, $3,000, $2,000 comptant. 3845 St-Denis. 96—221-4 R

RESTAURANT, salle à manger, small-wares, dans l'est, maladie. CLairval 9-0175. 96—217-8 R

RESTAURANT salle à manger, heures courtes, centre d'affaires. CRescent 6-6448. 96—220-4

RESTAURANT à vendre, sacrifierais, clientèle établie. 2318, blvd Rosemont. CRescent 4-0142. 96—220-6 R

RESTAURANT light lunch, St-Denis Mont-Royal, 4 pièces arrière propres. Prix $3,700. VIctor 9-0996. 96—220-4 R

RESTAURANT établi depuis 30 ans, doit vendre cause maladie, bas prix. 1168 Ottawa. WEllington 5-0322. 96—222-3 R

RESTAURANT sur Notre-Dame, spécia-lité, bière d'épinette, revenu $600, prix $3,500. Comptant $1,000. POntiac 9-1491. 96—222-2 R

RESTAURANT smallware, 3 appts, bon-nes conditions. Cause maladie. 4247 Bellechasse. 96—220-5 R

RESTAURANT à vendre, $13,000. 2400 Mt-Royal est. LAfontaine 4-0302. 96—9,10,11,14,15,16,17 R

RESTAURANT light lunch, centre ma-nufacturier, bon poste, 3 appts, chambre bain, loyer $60. VIctor 9-1836. 96—222-3 R

RONDE de lait à vendre, très bonnes conditions. Appelez DUpont 9-2950. 96—220-6R

RONDE DE LAIT, DUpont 7-4439. 96—220-10R

RONDE de lait à vendre. Très bonnes conditions. CRescent 7-0781. 96—221-5R

RONDE de lait à vendre. 12140 Desau-niers. DAniel 2-4682. 96—221-6 R

RONDE DE PAIN et gâteaux, avec ca-mion Meteor 55. Aucun prix raisonnable refusé. POntiac 6-4584. 96—223-3 R

ROULOTE à patates frites, en fonction. Cause 2 commerces. 2275 Blvd des Laurentides. 96—R

SACRIFIERAIS, cause maladie, restau-rant snack-bar, seul sur rue. 1408 Nicolet. 96—3,4,10,11 R

SALON barbier, 3 chaises. RAymond 9-2334. 96—R

SALON coiffure à vendre, 1er étage. Très achalandé. Cause maladie. Ecrire casier postale station G. No 86. Avenue-des-Pins. 96—222-3 R

SALON barbier, 4 chaises, à vendre, pour prix de 2 chaises. 7390 Iberville, appt 1. 96—223-2 R

SALON de coiffure, belle localité, grosse clientèle, près de Steinberg, tout neuf, 3 coiffeuses, cause maladie. Après 7 p.m. LAfontaine 3-1966 ou DUpont 1-5008. 96—222-3 R

SALON de coiffure à vendre ou échan-ger pour propriété, après 6 hres. DUpont 9-1692. 96—222-2R

SALON barbier à vendre, 2 chaises, bonne condition. Victoria 5-6292. 96—220-5 R

SALON de beauté dans St-Laurent, éta-bli depuis 5 ans, bonne clientèle, au comptant, prix raisonnable. RIverside 4-6243. 96—222-3 R

SALON de coiffure bien situé, bonnes affaires. Loyer bon marché. Cause départ mois d'août. Pas d'agents. 1989 des Erables coin Ontario. LAfontaine 3-1229. 96—222-3 R

SALON coiffure. Bonne clientèle. Loyer raisonnable. Cause santé. RAymond 2-3958. 96—223-4 R

"SMALLWARES" cigarettes, journaux, articles divers. Cause maladie. 39 Liège est, coin St-Dominique. 96—R

SNACK BAR, coin manufacture, bonnes affaires, cause maladie. 7370 Casgrain. 96—221-3 R

SNACK-BAR smallware situé 2184 De-lorimier, ménage fait à neuf, 4 appartements arrière. Sortie privée, loyer $100 non chauffé. Vendra au prix d'inventaire. Offre raisonnable acceptée. Inf 6856 Blvd Pie IX, RAymond 2-4693, M. Lamothe. 96—221-3

SNACK BAR à vendre, 1 appt arrière, propre, bien équipé. 3691 Adam. Loyer $50. Aucune offre raisonnable refusée. Entre 5 et 7 p.m. 96—220-5 R

SNACK BAR, chiffre d'affaires $450 semaine, bonnes possibilités. Monsieur Boutin. AVenue 8-2238. 96—219-5

SNACK-BAR, 4 appartements nord, au-baine $1,800. CRescent 6-6448. 96—220-4

SNACK BAR à vendre bon chiffre d'affaires, cause de maladie, pas d'agent. 1951 Demontigny Est. 96—223-2 R

SNACK BAR à vendre, bon chiffre d'af-faires; grand appt arrière. Offre raisonnable acceptée. VIctor 9-0690. 96—6,8,10

SNAC KBAR, salle à manger, bon chiffre d'affaires. MUrray 1-8111. 96—223-2

SNACK-BAR à vendre ou à louer, bonne clientèle, bon chiffre d'affaires. LAfontaine 5-0091. 96—223-2 R

SNACK BAR, équipement, neuf, situé à 1702 Marie-Anne. OLympia 2-2050. 96A—

STATION de gazoline à vendre, très moderne $8,000. Ecrire case 312 La Presse. 96—221-3 R

STATION SERVICE, clientèle établie. Faut vendre cause maladie. RAymond 8-9901. 96—222-3 R

TAILLEUR sur mesure et valet service à vendre. Cause maladie. Occasion exceptionnelle. Jour, CRescent 2-4980. Soir: CRescent 9-9023. 96—223-3 R

TAVERNE, rue Ste-Catherine, 1,000 ba-rils. Vendrais ou échangerais. RAymond 9-5246. 96—220-4 R

TAVERNE, partie nord ville. Vraie au-baine, 1,150 barils 152 sièges. Centre commercial, industriel et résidentiel. Comptant $35,000. Long bail. Balance discutable. Y. Lefebvre. CRescent 6-1859 ou M. Rodrigue. DUpont 9-8715. 96—218-7 R

TAVERNE, place d'avenir, dès cet au-tomne, bail 7 ans, $145 par mois. Prix $70,000. Comptant à discuter. Echange à considérer. Pas d'agents. Appelez entre 10 a.m. et 9 p.m. RAymond 2-8717. 96—222-2 R

TAVERNE située centre industriel $25,-000. comptant, balance facile, loyer bas, bail 10 ans. RAymond 2-5873. 96—223-2R

TAVERNE, petite, peu comptant, bas prix, pas d'agents, demander propriétaire. RAymond 8-7615. 96—223-2 R

TAXIS permis Montréal, St-Michel, échange accepté. DUpont 9-3131. 96—218-13 R

TAXI, léger comptant, balance facile, échanges acceptés. S'adresser 6261, 27e Avenue, Rosemont. 96—220-27 R

TAXIS OU PERMIS, ASSOCIATION DE TAXIS LASALLE ACHETE COMPTANT, AU PRIX DU MARCHE. PERMIS DE VILLE, TAXIS COMPLETS. 1250 ST-GEORGES, UNIVERSITY 1-3351. 96—207-26 R

TAXI à vendre. Chevrolet 1958-1959, permis de Montréal ou St-Michel. Petit comptant. Echange accepté. RAymond 1-3473. 96—207-26 R

TAXI à vendre, tout équipé, Pontiac 58, permis, radio, transmission 2 voies, compteur Argo. Pour renseignements: RAymond 9-5795. 96—223-3 R

TAXI Laval-des-Rapides, bonnes condi-tions. DUpont 9-6095. 96—223-2R

TAXI Chevrolet 59. Permis Verdun. Comptant ou termes. POntiac 9-5470. 96—220-8 R

TAXI Ford 58, permis Montréal, $5,000, Comptant seulement. DUpont 1-5001. 96—223-3 R

TOURIST ROOM ouest, 14 chambres, la-vabos. Prix $7,000, comptant $4,000. RAymond 9-5246. 96—220-4 R

"TOURIST ROOMS", Drummond, 21 piè-ces, 10 ans même propriétaire, très propre. Revenu: $17,000. Bail 10 ans. Comptant: $10,000. CRescent 9-4558. 96—8,9,10,13

TOURIST de 12 appts, très propre, mo-derne, long bail. Cause maladie. Rue St-Hubert sud Lagauchetière. Pas d'agents. VIctor 5-5969. 96—221-3 R

TOURIST ROOMS 17 pièces, ouest, très propre, aubaine pour comptant, cause décès. CRescent 9-4522. 96—8,9,10,13

VALET SERVICE à vendre, bon chiffre d'affaires camion, presses, cause maladie. CLairval 9-9060. Jour; CLairval 6-3504, soir. 96—221-3 R

VALET service à vendre. 7502 Drolet. CRescent 4-1128. Soir: LAfontaine 5-5805. 96—222-2 R

VALET SERVICE à vendre, bon prix. 60 Rachel est. 96—220-5 R

VALET Service, nord de la ville, très bien situé, loyer raisonnable, conditions faciles, tous les avantages à l'acheteur. Cause, autre commerce. Après 6 heures. DUpont 8-6752. 96—223-2 R

VALET SERVICE, 6 appartements, ca-mion, près boul. St-Joseph très achalandé. CRescent 6-6448. 96—220-4

VALET SERVICE à vendre, bien équipé, bons chiffres d'affaires. Sacrifiera cause départ. LAfontaine 5-2258. 96—220-5R

VENDRAIS ou échangerais théâtre ban-lieu avec 4 logements, grand terrain. RIverside 4-3006. NOrmandie 1-7696. 96—194-29 R

VERDUN, salon coiffure, 4 séchoirs, 2 appts arrière, prix raisonnable. POntiac 9-1631, soir CLairval 6-5806. 96—221-10 R

96-A Commerces à louer

SALON de coiffure, meublé, chauffé à louer. 1198 St-Denis. UNiversity 1-4079. Soir: LAfontaine 4-9557. 96A—223-3 R

97 Commerces demandés

ACHETERAIS restaurant avec revenu, $1,000 plus par semaine. POntiac 9-1491. 97—222-2 R

ABSOLUMENT BESOIN TOUTES SOR-TES DE COMMERCES. LAFONTAINE 6-7777. 97—211-26

ACHETONS COMPTANT TAXIS, PER-MIS VILLE DE MONTREAL, MUNICIPAL ACCEPTANCE CORP., 1175 EST, JEAN-TALON, CRESCENT 4-5613. 97—216-26

CLIENTS sérieux pour restaurant épi-cerie licencié ou non. Dans environs de St-Martin, Ste-Rose ou Pont-Viau, $600 à $700 par semaine, logement compris avec commerce serait apprécié. B.C. Immeubles Satellite. CRescent 3-1735. 97—223-3 R

LOUERAIS commerce avec logement, achèterais fixtures. CRescent 2-8406. 97—222-4 R

TAXI complet ou permis seulement. Gros prix payé. RAymond 1-3473. 97—207-26 R

TAXIS USAGES et permis ville deman-dés. Comptant maximum. RAymond 9-1886. Après 5 p.m. MUrray 1-6090. 97—198-26

97 Commerces demandés

TAVERNE

demandée, d'au moins 1,500 gros barils, long bail. Pas d'agents. Ecrire case 4833 La Presse. 97—9,10,13 R

ACHETERAIS épicerie licenciée et bou-cherie avec propriété, moderne. Logement 5 pièces et plus. Chiffre d'affaires $1,500 à $2,000 par semaine. Comptant nécessaire disponible. Pas d'agents. Ecrire case 4821 "La Presse". 97—221-4 R

98 Occasions d'affaires

HOTEL A VENDRE

Dans les Laurentides, 12 milles au nord de Ste-Agathe, 65 chambres, habitable l'hiver, chauffage à la vapeur, près terrain de golf et nouveau monte-pente. Terrain de 50 acres, plage privée, 1½ heure en auto de Montréal. Aussi idéal pour camp d'été ou maison de repos. Prix $150,000. Conditions à débattre. Ecrire case 4853 La Presse. 98—223-3 R

AI BESOIN DE PERMIS DE TAXI POUR MONTREAL. AVENUE 8-7072. 98—222-3 R

AUBAINE, lac Labelle, terrain, grève, 4 camps d'été meublés, maison 10 appts, camp été-hiver, meublé, prix spécial. 5-8 p.m. RAymond 1-6076.

CHANCE exceptionnelle. Petit capital. Commerce payant. Aucune expérience requise, s'exploite de chez vous sans dépense d'administration. Pour appointement. MUrray 9-1375. 98—R

CAR WASH à vendre. Cause départ de ville. RAymond 2-0892. 98—223-3 R

CASSE-CROUTE, vis-à-vis de Dairy Queen, 4518 est, Ste-Catherine. ORchard 1-3052. 98—221-4 R

HOMMES ou femmes, ville ou campagne, avec revenu, âge pas d'importance pour organiser une entreprise d'immeubles dans toute la province de Québec pas de capital requis. Ecrire case 4765, "La Presse". 98—216-26 R

MOTEL et restaurant, sur route Natio-nale, capacité pour restaurant 100 personnes, situé face rivière sur route No 2. Belle occasion pour personne qualifiée. VIctor 9-9449. 98—223-12 R

OFFRES DES PLUS INTERESSANTES
A tous ceux qui s'intéressent dans le commerce et l'industrie de l'automobile au Canada. Compagnie canadienne ayant contrôle exclusif dans l'importation pour le Canada, Etats-Unis, Amérique du Sud, Amérique Centrale, de petites autos de pays hautement réputés à prix compétitifs, modèles jamais vus au Canada. Avons 4 franchises pour ces mêmes pays. Offrons à vendre 1 ou les franchises, ou encore offrons mise de capital dans notre compagnie, actions privilégiées 7½% d'intérêt garantis et aussi actions communes sujettes aux profits. Pour celui qui mettra $25,000 et plus, offrons faire partie du bureau direction et pour $1000 de parts; position assurée avec nous. Pour plus amples informations en donnant votre nom, adresse et numéro de téléphone. Ecrire à Case 4834 La Presse, répondrons à toutes les demandes d'informations ou offres de capital, pour rencontrer tous les intéressés par entrevue. Demandons aussi distributeurs locaux et régionaux par tout le Canada. 98—222-9 R

DISTRIBUTEURS établis en équipe-ment de plomberie et de chauffage, recherche un gérant expérimenté, bilingue, agressif, ayant fait ses preuves dans la vente. Léger capital demandé. Position à salaire et à commission. Ecrire casier postal, 4840 La Presse. 98—223-6 R

NOUS requérons les services d'un petit atelier à distance de pas plus de 60 milles de Montréal dans une région où le bois franc peut être obtenu en bonne quantité, pour fabriquer des pallets en bois franc (plateformes utilisées au moyen de lift truck) pour notre compte. Nous savons besoin de 500 pallets par semaine et nous pouvons offrir un emploi régulier sur une base hebdomadaire de la quantité ci-dessus mentionnée. S'adresser à Case 4830, La Presse, Montréal. 98—223-2

98-A Occasions d'affaires demandées

MARCHANDISE tous genres, quantités, paiera comptant. Canadian Utilities, UNiversity 1-3681. 98A—216-26

99 Associés demandés

POUR DAME sérieuse et ambitieuse ayant $5,000 capital, proposition avantageuse dans industrie produits alimentaires, commerce déjà établi. DUpont 9-6011. 99—221-4 R

AI 1 million 120 mille pieds de ter-rains, prendrais associé, pour développement.
J. I. Lamothe — NAtional 7-3950. 99—9,10,13,14,15 R

102 Divers

JE REMERCIE Coeur Immaculée de Ma-rie pour faveur obtenue. 102—

REMERCIEMENTS à saint Jude pour fa-veur obtenue, G. G. 102—222-2R

105 Personnel

A BAS VIEILLESSE

CONSERVEZ JEUNESSE
Les tablettes tonique Ostrex revivifient le corps. Faites essai de 3 jours. 69c, toutes pharmacies.
105—7,9,10,14,16,17,21,23,24,28,30,31

108 Education

COURS privés, grammaire, conversation, littérature anglaise. Professeur expérimenté. DOminic 6-1464. 108—R

COURS de vacances pour enfants de 1ère à 6e n'ayant pas obtenu moyenne. Aussi cours réguliers durant l'année entière. Professeur diplômée. 2020, Leclaire, CLairval 9-6863. 108—223-3 R

INSTITUTRICES demandées, écoles ru-rales, 7 divisions, 33 à 35 élèves, salaire $2,100. Pas de logement aux écoles. Commission Scolaire de Rigaud. Secrétaire J.-H. Leduc, 4442, charges renversées. 108—223-2 R

OUVRIRA classe maternelle en sep-tembre, ville St-Michel. RAymond 8-8370. 108—221-3 R

SOYEZ bilingue en deux mois. Corres-pondance ou privé. RAymond 7-6543. 108—216-26

STENO dactylo bilingue en deux mois. Privé. RAymond 7-6543. 108—216-26

111 Coiffeuses

AI BESOIN coiffeuse compétente, fer-mé le lundi. RIverside 7-6002. Soir: MUrray 1-0260. 111—221-5R

APPRENTIES de 2 ans et plus d'expé-rience, 5 jours de travail, position permanente, bon salaire. CRescent 2-6140; soir: LAfontaine 4-6388. 111—222-6 R

APPRENTIE coiffeuse, 5 jours par se-maine. Jour VIctor 4-8282. Soir: DUpont 9-6648. 111—223-3R

ASSISTANTE faisant manicure, 5 jours par semaine. S'adresser 5415 Boul. Décarie. HUnter 1-4420. 111—222-2 R

ASSISTANTE, très bon salaire. Ville St-Laurent. RIverside 7-3727 avant 7 heures. 111—10,13,14

ASSISTANT ou assistante coiffeur de-mandé, semaine de 5 jours très bon salaire. OXford 5-2942. 111—223-5 R

BARBIER ou apprenti demandé. Bon-nes conditions. 456 Place Jacques-Cartier. 115—223-3

COIFFEUSE, carte compétence, bon sa-laire. RIverside 7-1241. 111—220-5 R

COIFFEUSE avec expérience demandée, pour salon dans Rosemont. RIverside 8-7408. 111—222-6 R

COIFFEUSE compétente ou compagnon demandée, bon salaire. Appeler POntiac 8-4419. Le soir, POntiac 7-7451. 111—219-6R

COIFFEUSE bilingue demandée, le plus haut salaire payé. Jour MUrray 1-1426; soir: de 6 h. à 11 h. p.m., REgent 1-6357. 111—223-6 R

COIFFEUSE expérimentée, immédiate-ment, excellents salaire et commission, bilingue. 4224 Bélanger. 111—222-12 R

COIFFEUSES pour mises en plis. Se pré-senter 1127 Bélanger, CRescent 7-9364. 111—220-5R

COIFFEUSES avec clientèle pour salon moderne et climatisé à St-Laurent. Salaire garanti et commission 50%. RIverside 8-8974. 111—223-3 R

COIFFEUSE d'expérience demandée pour fin semaine. Jour, CRescent 1-4048. Soir, ORléans 4-9957. 111—220-5 R

COIFFEUSE d'expérience demandée, bonnes conditions. Salon Carrousel. CRescent 1-7692. 111—222-2 R

COIFFEUR ou coiffeuse demandé im-médiatement. Salon Flamingo, 2152 Mont-Royal est. LAfontaine 1-5606. 111—221-4 R

COIFFEUR ou coiffeuse avec expérience demandée pour salon 1ère classe, Ville Mt-Royal. Très bon salaire. REgent 1-5052. 111—7,9,10

COIFFEUR OU COIFFEUSE, FRANCAIS DE PREFERENCE, AVEC CARTE DE COMPETENCE. TRAVAIL A L'ANNEE. MODERN BEAUTY PARLOR, 1515 VAN HORNE, CRESCENT 2-3331. 111—223-2 R

COIFFEUSE compétente, expérience. Salon Suzanne, CLairval 9-7436. 111—221-4

CONSTANT demande assistante avec carte compétence, atmosphère agréable. 1465 Metcalfe. 111—223-3 R

DEMANDONS coiffeuse d'expérience. Appeler LAfontaine 4-0090. 111—223-3 R

ECOLE LUXOR enseigne coiffure, cul-ture de beauté, dames et messieurs, par coiffeur 30 ans d'expérience, modèle demandée. 4430 St-Denis. VIctor 4-0795. 111—10,11,17,18,24,25,31 R

EQUIPEMENT Rayette pour coiffeur comprenant 2 chaises combinées avec séchoir automatique, une chaise à peigner, une chaise à shampoo, portant encore la garantie du manufacturier. Salon fermé, cause maladie. 4056 Adam, LAfontaine 2-5074. 111—221-3 R

MAITRE coiffeur et apprentie, meilleur salaire et commission. Publicité dans journaux pour augmenter votre clientèle. Centre de la ville. 968 Ste-Catherine ouest. 111—216-12 R

MAITRE coiffeur demandé semaine de 5 jours, bonnes conditions de travail. Salon Lucie. 3106 Masson. CLairval 9-1195. 111—220-6 R

MAITRE coiffeur et coiffeuse compéten-te. S'adresser 2950 Masson, chambre 206. RAymond 1-5120. 111—216-9 R

3 MAITRES coiffeuses et 3 compétentes demandées pour travailler à l'année. 5 jours par semaine. Bon salaire. RAymond 8-6600. Soir, CRescent 9-5990. 111—209-16 R

111 Coiffeuses

POUR ST-JEAN

COIFFEUSE d'expérience, salon ultra-moderne. "Le Patio", bon salaire, semaine de 5 jours. Téléphonez St-Jean Fidelity 8-2287 ou St-Lambert ORchard 1-4879. 111—10,17,24,31 R

SALON COIFFURE à louer avec appt arrière. Le tout meublé, chauffé, 4 séchoirs, bonne clientèle. Cause fatigue. Idéal pour couple. Informations: écrire Salon Loretta, 251, blvd des Laurentides, St-Jérôme. 111—R

STYLISTE premier ordre, manucure, experte en traitement faciaux, assistante. 1347 avenue Greene. WEllington 5-0562. 111—222-2R

113 Ecoles de métiers

DEVENEZ L'HOMME QUALIFIE

QUE TOUT CONTRACTEUR RECHERCHE

Apprenez à peu de frais, l'opération de bulldozers, loaders, pelles mécaniques, électrique et Diesel, ainsi que la maintenance. Enseignons aussi la soudure et la mécanique sur la machinerie même. Ecole d'Opérateurs de Machinerie Lourde. 380 Boul. des Laurentides, Pont-Viau, Tél. MOntcalm 9-7145.
113—10,13,15,17,20,22,24,27,29,31

L'INSTITUT D'ENTRAINEMENT SPECIALISE DU QUEBEC

METIERS ENSEIGNES
MECANIQUE-AUTO MOTEUR-DIESEL
SOUDURES GAZ ET ELECTRIQUE
DESSINS INDUSTRIELS (blue prints)

65 OUEST, RUE JEAN-TALON

APPELER CRESCENT 1-3593
113—2,3,6,7,8,9,10,13,14,15,16,17,20,21,22,23,24,27,28,29,30,31

SPECIALISTE EN TELEVISION

Pour devenir un vrai spécialiste en télévision, il faut étudier à:

L'INSTITUT TECCART INC.

3155 HOCHELAGA, MONTREAL

Pour informations:
signaler LAfontaine 5-2551
113—216-26

APPRENEZ métier de barbier, condi-tions avantageuses, succès assuré. Demandez Mme G. Denault, présidente, 1013 St-Laurent. 113—216-26

114 Agents vendeurs

DEVENEZ L'HOMME QUALIFIE

QUE TOUT CONTRACTEUR RECHERCHE

Apprenez à peu de frais, l'opération de bulldozers, loaders, pelles mécaniques, électrique et Diesel, ainsi que la maintenance. Enseignons aussi la soudure et la mécanique sur la machinerie même. Ecole d'Opérateurs de Machinerie Lourde, 380 Boul. des Laurentides, Pont-Viau. Tél. MOntcalm 9-7145.
113—3,6,8,10,13,15,17,20,22,24,27,29,31

VENDEUR BILINGUE

POUR LE QUEBEC ET L'ONTARIO, DESIRANT OBTENIR LIGNE ADDITIONNELLE DANS LA VENTE DE BOUCHONS DE BOIS (BUNGS), CHEVILLES, ETC.

ECRIRE A O. SAVARIA
1804 LE CARON, MONTREAL
OU TELEPHONEZ PONTIAC 6-4964
APRES 7 HEURES
114—223-2

CANADIEN FRANCAIS MANUFACTURE DE FOURRURE

cherche vendeurs pour Montréal et la Province de Québec pour la vente directe de la manufacture au public. Nous offrons cette situation seulement à des hommes sérieux, marchandise et échantillons fournis. Pas de capital nécessaire mais char exigé. Salaire et commission. Ecrire pour entrevue Case 317 La Presse. 114—222-3 R

VOYAGEURS

DEMANDES DANS LA VENTE DE LA VITRE DE TOUS GENRES Y COMPRIS MIROIRS, ET METAL ALUMINIUM, SUR CHANTIERS DE CONSTRUCTION. CONDITIONS DE TRAVAIL TRES INTERESSANTES. ECRIRE CASE 4797, LA PRESSE. 114—218-7 R

AGENTS vendeurs pour représenter bu-reau d'immeuble sérieux, compétent. Prospects fournis. S'adresser CRescent 9-4522. 114—215-30

AGENT demandé immédiatement pour vendre équipement de chauffage automatique et services. Commission seulement. Quelques prospects fournis. Auto essentielle. Revenu au-dessus de la moyenne pour homme dynamique. UNiversity 1-0534. 114—220-5 R

AVEC automobile, vendeurs demandés. ORléans 4-0240. 114—222-3 R

4 BONS vendeurs demandés avec auto, bonne commission, vente facile, pas de livraison. MUrray 1-5825 entre 6 hres et 8 hres le soir. 114—222-3

FEMME bilingue pour vente de maisons. Auto essentielle. Excellente occasion pour personne compétente. M. Ziegman, MUrray 1-8927. 114—221-4

AI BESOIN vendeurs à commission, li-gne de cadres. DUpont 1-0224. 114—222-3 R

GERANT DE VENTE

Expérience dans la vente organisée requise. Auto nécessaire. Salaire, dépenses et commission, pour nouveautés uniques. S'adresser 9.30 à 11.30 hres le matin. 1460 Jean-Talon Est. 114—222-4 R

GAGNEZ $50 extra par semaine. Travail du soir. Temps partiel. Auto nécessaire. Téléphonez CRescent 4-3636. 114—216-26

3 JOURS d'entraînement sur la vente avec 1 de nos hommes vous prouveront que vous pouvez faire un revenu exceptionnel en offrant un produit nécessaire aux industries et commerces. Vous serez rémunérés pour les ventes faites durant votre entraînement. Auto nécessaire. Adressez-vous 3801 Adam. 114—6,7,10,13,14,17,20,21,24,27,28,31 juil. 3,4R

NOUVELLE manière de gagner sa vie pour 4 hommes avec autos. Revenu très élevé. CRescent 4-6679. M. Jones. 114—220-5 R

VENDEURS avec auto pour jobbers dans pièces et accessoires d'autos et équipements de garages. 1150 Demontigny, LAfontaine 3-2126. 114—222-3 R

OFFRE EXCEPTIONNELLE

Les hommes que nous cherchons doivent être âgés de 25 à 45 ans, être prêts à considérer une occasion d'affaires très avantageuse. Ces personnes doivent avoir une bonne éducation et préférablement de l'expérience à transiger avec le public. Nous sommes prêts à investir une somme considérable d'argent pour les hommes qualifiés. Si vous êtes intéressés à gagner de $6,000 à $12,000 par année pour commencer, dépendant de vos qualifications, écrivez à Case 4827, "La Presse". 114—222-3 R

NOUVEL item pour autos. Ventes rapi-des. Gros profit. Distributeurs demandés. Safeway Electronics, 1500 Ste-Catherine Ouest. 114—223-26 R

VENDEZ-VOUS aux manufactures, bu-reaux, magasins, écoles, motels, restaurants, garages, etc.? Nos produits, de nécessité en tout temps de l'année, sont hors de pair. Commission hebdomadaire versée sur commandes reçues, pleine commission sur répétition de commandes dans une proportion de 85%. Le gérant vous attend. Plusieurs de nos employés comptent 10 années de service et plus. Détails complets de Certified Electric Company, Dundas, Ontario. 114—223-2

VENDEURS, VENDEUSES

Exclusivités uniques pour Montréal, Province de Québec. Dépenses auto payées, $100. et plus par semaine. Temps plein ou partiel. S'adresser 1460 Jean-Talon Est, entre 9.30 et 11.30 heures le matin. 114—222-4 R

VENDEURS pour régions environnantes pour vendre peinture, revêtements à toitures aux maisons industrielles, propriétaires. Temps plein ou partiel. Nos méthodes de vente font face à la concurrence. Fabrication canadienne. Expédition de Toronto. United Builders, 6007 Suclid, Cleveland, Ohio, E.U.A. 114—

VENDEUR

ambitieux et bilingue, demandé pour compagnie établie; à salaire. De préférence ayant relations industrielles. Ecrire mentionnant détails concernant expérience, activités personnelles et salaire désiré. Ecrire case 4836 La Presse. 114—222-3R

VENDEURS. Hommes ou femmes aug-mentez vos revenus avec ligne se renouvelant. Casier postal 58, Contrecoeur. 114—204-26 R

VENDEURS demandés, s'adresser 7769 St-Hubert. CRescent 9-5869. 114—218-6 R

VENDEURS demandés pour articles de plomberie en gros avec expérience si possible, voiture, bon salaire, territoire établi. Après 6 hres. RAymond 9-2498. 114—222-2 R

VENDEUR visitant hôtels, motels, com-me représentant d'une solide entreprise en toiles, cotonnades, articles d'usage courant. Généreuse commission. Ecrire à case 4819, La Presse. 114—221-3 R

VENDEUR visitant institutions, cou-vents, comme représentant d'une entreprise, solidement établie, de toiles, cotonnades, articles d'usage courant. Généreuse commission. Ecrire case 4819, La Presse. 114—221-3 R

VENDEURS demandés possédant auto-mobile avec expérience dans la vente de produits sanitaires. Appelez: RAymond 8-3639. 114—222-3 R

VENDEUR demandé, expérience exigé pour imprimerie en progrès. VIctor 4-5235. 114—220-4 R

VENDEUR expérimenté pour la vente d'appareils à gaz. Appelez: POntiac 6-4051. 114—223-3 R

114 Agents vendeurs

VOYAGEUR DEMANDE

Pour compagnie de produits alimentaires, Clientèle établie. Salaire, commission et dépenses, assurance-groupe.

Le candidat doit posséder automobile récente, Etre âgé de 25 à 40 ans.

Doit résider dans le district de Drummondville ou St-Hyacinthe. Toute demande sera tenue confidentielle.

ECRIRE A CASE 4825 LA PRESSE
114—221-3

VENDEURS

SI VOUS AVEZ DE L'EXPERIENCE PRATIQUE DANS LA VENTE.
SI VOUS POSSEDEZ UNE VOITURE EN BON ETAT.
SI VOTRE AGE EST ENTRE 22-42 ANS, NOUS AVONS UNE SITUATION INTERESSANTE A VOUS OFFRIR:
SALAIRE $90. PAR SEMAINE PENDANT 3 MOIS D'ENTRAINEMENT.
APRES CETTE PERIODE: COMMISSION, AVANCE SUR COMMISSION ET BONI.
TERRITOIRE PROTEGE A MONTREAL MEME.
VENEZ EN DISCUTER DE VIVE VOIX. TELEPHONEZ POUR RENDEZ-VOUS: JACQUES H. GADBOIS, GERANT DE SUCCURSALE, VICTOR ADDING MACHINE CO. CANADA, LTD., 2435 LUCERNE, VILLE MT-ROYAL, REGENT 1-2733. 114—222-2 R

REPRESENTANT DES VENTES POUR MANUFACTURIER D'ARTICLES DE COU

Le plus important manufacturier du monde d'articles de cou annoncés par tout le pays dans les revues et sur réseau de télévision désire un représentant expérimenté des ventes au Canada. Pas d'objection à la vente d'articles non concurrents. Commission. Donner tous détails dans lettre afin de fixer une entrevue dans cette ville, à case 4751 La Presse.
114—3,4,6,10,11,13

VENDEUR DE BIJOUTERIE

pour représenter manufacturier de bijouterie de costume. Vente aux bijoutiers, magasins de cadeaux, de spécialités pour dames et messieurs et magasins à rayons. Doit avoir clientèle, références, commission très élevée. S'ad. Vanity Jewellery Mfg. Ltd., 468 King St. W., Toronto. 114—3,4,10,11

JOBBERS ET MARCHANDS

"Menus articles", montres, bas de nylon, linges, articles de pêche. A un prix défiant toute compétition.
TAK & CO. 4008 ST-DENIS coin Duluth
114—216-26

VENDEUR, belle occasion, emploi con-tinu, pour l'Ontario, références, auto. Ecrire case 4854 La Presse. 114—223-3 R

VENDEUR bilingue de peinture indus-trielle pour finir les meubles demandé par important famnufacturier national de peinture. Donner résumé de l'expérience commerciale et spécifier salaire requis à case 4856 La Presse. 114—R

VENDEUR dans épiceries et pharmacies, ayant clientèle, cherchant autre produit. 1024, Laurier ouest. 114—223-2 R

VENDEUR DEMANDE POUR MACHINE-RIE INDUSTRIELLE. DOIT POSSEDER AUTO. EXPERIENCE ET BONNES REFERENCES. ECRIRE 2055 BOUL. LEVESQUE, DUVERNAY. 114—R

115 Hommes demandés

A BAS PRIX, apprenez à danser rumba, chacha, 5 leçons $10. Park Dance Studio, CRescent 2-7040, Mlle Landry. 115—216-26

A BON lettreur, bon salaire étudiez à l'Ecole de lettrage, 4209 Brébeuf. LAfontaine 2-7896. 115—216-26

AI BESOIN hommes, travailleurs, pro-pres, $3 de l'heure. Appelez VIctor 9-2940. 115—3,6,7,8,9,10,13,14,15

AI besoin 2 jeunes hommes, 20 à 30 ans, de tenue très soignée, conditions de travail et salaire très intéressants. Se présenter: Monsieur Courbet, Palais du Commerce, 1600 Berri, Chambre 231, de 2 à 4 heures. 115—201-26 R

AI BESOIN 3 hommes pour travailler dans le grand Montréal. Ouvrage propre à l'année pour hommes ambitieux. Revenu aux débutants environ $3 de l'heure. Entrevues 1 à 5 hres à 1010 Ste-Catherine Est, chambre 414. 115—18,19,29 juin 2, 10 juillet

A TEMPS PARTIEL, 5 soirs par se-maine, 2 hrs chaque soir, $50 pour démonstration de nos produits. Auto nécessaire. OLympia 8-2577. 115—R

AI 2 ouvertures locales, routes bien éta-blies, rapportent actuellement $115 par semaine. Pourrait facilement rapporter $125 et plus avec hommes diligents. Faut être sérieux, bilingues et posséder auto. Pour appointement: HUnter 9-8190. 115—4,6,10

AIDE concierge couple sans enfant, homme travaillant au dehors. 3 appts meublés en échange de services, sobre, propre, avec références. VIctor 4-3194. 115—

ARTISTE fleuriste demandé. S'adresser Maurice Allard, 6420 Iberville, RAymond 7-4669. 115—223-3R

ARTISTES semi professionnels pour faire partie d'une troupe. LAfontaine 5-0437. 115—223-2 R

ASSISTANT coupeur et ajusteur pour vêtements d'hommes et de garçons. CRescent 1-2469. 115—222-3 R

ASSISTANT comptable bilingue, expé-rience requise, transaction douanière, coûtant travail général, relatif importation d'automobiles. Monsieur Basley, REgent 9-4781. 115—223-3 R

ASSURANCE

Commis bilingue avec expérience d'assurance incendie, requis par un groupe Canadien de compagnie d'Assurance, tarif. Vacances pour 1959 et bénéfices habituels. Excellente opportunité d'avancement. Pour entrevues signaler AVenue 8-9161, Monsieur E. Kerivin. 115—223-2 R

AVEZ-VOUS idée d'un nouveau pro-duit? Si vous avez proposition intéressante, prière d'écrire à case 4820 La Presse. Pouvons fournir espace de fabrique, équipement d'emballage et capital. 115—221-4R

BARMAN waiter bilingue, expérience de taverne, références nécessaires. DUpont 7-0263. 115—R

BARBIER compétent jeune de préfé-rence, bon salaire, dans l'est. CLairval 9-0027, soir CLairval 9-8528. 115—222-4 R

BARBIER, jeune, demandé, avec carte de compétence. Appelez après 7 heures, POntiac 8-4467, Ville-Emard. 115—221-5 R

BARBIER compétent, 25 à 35 ans. 6497, 40e Avenue, Rosemont près Beaubien. CLairval 6-6443. 115—222-9 R

BARBIER compétent demandé. CRes-cent 7-9277. 115—221-3 R

BARBIER avec carte compétence. 5666 Sherbrooke Ouest. HUnter 1-8989. 115—223-3 R

BARBIER, sobre, compétent, bon salai-re, place permanente. 823, Décarie, St-Laurent. Téléphone soir, RIverside 7-6412. 115—220-6 R

BARBIER compétent, jeune, salaire ga-ranti. 5765 Boul. Gouin ouest. RIverside 4-1176. 115—222-2R

BARBIER demandé. 29 Notre-Dame Est. Fermé samedi. 115—222-2 R

BARBIER bilingue expérience, bon sa-laire. 1911 Wellington. WEllington 3-9587. 115—223-3 R

BARBIER demandé, régulier, garanti $60 semaine. Lou's Barber Shop, 6155 Côte-des-Neiges. 115—221-3 R

BARBIER compétent demandé immé-diatement, bon salaire. 804 Jean-Talon ouest. 115—221-3R

BARBIER demandé ou apprenti, bon salaire. 5936 Hochelaga. 115—223-2 R

BARBIER compétent demandé immédia-tement, salaire garanti. NAtional 6-0269. Soir: MUrray 4-3199. 115—222-2 R

BARBIER, jeune, carte de compétence, première chaise. LAfontaine 1-9236. 115—

BARBIER demandé pour acheter salon de 2 chaises. 321 Hériot, Drummondville. GRanit 2-2735. 115—27 juin, 3,4,10,11,17,18 juil.

BARBIER demandé, ville près Montréal. Ouvrage à l'année. CRescent 6-3652. 115—R

BON vendeur de pain, licence de chauf-feur, plan d'assurance-santé, vacances payées, semaine 5 jours, salaire de base. Dubeau & Goulet, 2358 Bourbonnière. Applications de 9 à midi. 115—3,4,6,10,11,13,17,18,20,24,25,27,31 R

BOUCHER d'expérience demandée. 6852 St-Hubert. CRescent 9-4511. 115—R

BOUCHER expérimenté, bilingue, pour servir au comptoir. 5677 Monkland, HUnter 1-7731. 115—221-3R

5 BRIQUETEURS demandés. Ouvrage à l'année, bon salaire. RAymond 2-1425. 115—R

BRIQUETEURS d'expérience pour po-ser brique américaine. Ouvrage à l'année. S'adresser sur place, coin de rue Jarry et Blvd St-Michel. 115—223-2 R

BRULEUR A L'HUILE

Homme de service pour brûleurs automatiques, expérimenté seulement. REgent 8-5517. 115—222-3 R

CHAUFFEUR d'expérience pour net-toyeur, faut connaître la ville entièrement et parler l'anglais. Salaire et pourcentage. 667 De L'Epée, CRescent 6-2541. 115—R

CHAUFFEUR de taxi, plein temps ou partiel, chiffres de jour et soir. London Garage, 419 de Fleurimont, CRescent 1-9600. 115—212-26R

115 Hommes demandés

CONDUCTEURS-VENDEURS

Nous avons besoin immédiatement de 10 conducteurs-vendeurs pour Montréal et environs.

MONTREAL-OUEST, EST ET NORD

MONTREAL-OUEST, 3 CONDUCTEURS

MONTREAL-EST, 3 CONDUCTEURS

MONTREAL-NORD, 4 CONDUCTEURS

Et 5 conducteurs pour extérieur

SALAIRE GARANTI, $85 PAR SEMAINE PLUS ALLOCATION POUR AUTOMOBILE

AVOIR UNE VOITURE RECENTE BONNE APPARENCE BONNES REFERENCES

POUR APPLICATION S'ADRESSER A : 5178 BEAUBIEN EST

A 2 HEURES P.M. PRECISES ET A 7 HEURES P.M. PRECISES

AUCUNE INFORMATION NE SERA DONNEE AVANT OU APRES CES HEURES INDIQUEES.

115—222-2

VENDEUR-CHAUFFEUR

PERSONNE ACTIVE, DESIRANT POSITION PERMANENTE, 5 JOURS PAR SEMAINE, 52 SEMAINES ANNEE.

Plan de pension

Plan d'hospitalisation

Meilleures conditions de travail

POUR VENTE DE PRODUITS DE BOULANGERIE AUX MAGASINS SEULEMENT.

ORléans 4-4972

M. POITRAS

DE 8 A.M. A 6 P.M.

115—218-6

DESSINATEURS

VERIFICATEURS DE DESSINS

DE STRUCTURE D'ACIER AYANT AU MOINS 5 ANS D'EXPERIENCE COMME DESSINATEUR AU CANADA.

B. & H. METAL INDUSTRIES

4597 EST, NOTRE-DAME

115—222-3 R

$6,000 PAR ANNEE

PLUS BONI PLAN D'EMULATION

FRUITIERS GROSSISTES FOURNISSANT HOTELS, RESTAURANTS ET INSTITUTIONS DEMANDENT GERANT DES VENTES BILINGUE. DOIT AVOIR QUANTITE DE BONNES RELATIONS ET POSSEDER AUTO. ECRIRE TOUS RENSEIGNEMENTS A CASIER 331, "LA PRESSE". 115—223-3 R

COUPEURS

Hommes d'expérience sur couteau droit et circulaire pour importante manufacture manteaux d'enfants et vêtements sport. Travail permanent. Manufacture nouvelle. Magnifique occasion pour hommes qualifiés. M. Gérald, 5700 Iberville. 115—10,13,14 R

MUSSENS CANADA LTD.

Recherche un rebobineur avec expérience sur moteur et générateur AC-DC. Salaire suivant expérience, tous bénéfices sociaux. Voir département du personnel, 156 Ann. 115—223-2 R

COUPEURS-PILEURS

Hommes d'expérience sur machine à piler dans vêtements sport. Magnifique occasion pour hommes qualifiés. Travail permanent. Demandez M. Gérald, 5700 Iberville. 115—10,13,14

MARQUEUR D'EXPERIENCE

Marqueur d'expérience manteaux pour dames. Belle opportunité pour homme alerte et débrouillard. Ecrire pour appointement, mentionner expérience à Corry Inc., 400 Atlantic. CONFIDENTIEL 115—223-2 R

MECANICIEN DEMANDE

1ère et 2e classe
Pagé & Fils Ltée,
3350 Wellington,
POntiac 6-3571 — M. Frank Griffith
115—223-19

INGENIEURS CIVILS

Jeunes ingénieurs civils intéressés dans le dessin et la fabrication d'acier de structure. Quelque expérience exigée. Emplois locaux permanents. Ecrire case 322 La Presse. 115—223-2

ASSURANCE

Jeune homme bilingue avec quatre ans d'expérience environ demandé par une importante compagnie canadienne. Doit avoir au moins 25 ans. Pour Risques Multiples (Inland Marine). Excellentes conditions de travail. Assurance-groupe, fonds de pension, etc. Ecrire sans délai en donnant tous détails utiles à Case 324 La Presse. 115—

CHAUFFEUR de taxi demandé, bon char. G. Cérat. AVenue 3-2288. 115—221-3 R

CHAUFFEUR d'expérience pour Valet Service. 5185 Beaubien est. 115—221-3 R

CHAUFFEURS pour taxi Diamond, expérimentés. Voitures '59. Automatiques. REgent 3-4771. 115—223-3R

CHAUFFEURS taxi, voitures neuves. Union Garage, 959 Cathedrale. REgent 3-9302. 115—221-6R

CHEF demandé immédiatement pour club privé dans Ste-Rose, Québec, doit être expérimenté et capable de prendre responsabilités, bon salaire pour débuter. Téléphonez M. Servant, NAtional 5-9321. 115—221-3 R

CHOPPER avec expérience dans manteaux dames. 400 Ontario O. Chambre 254. 115—223-2 R

COMMIS de bureau bilingue avec expérience chez contracteur, pièces d'automobiles, etc., connaissant dactylographie. S'adresser à 6568 St-Laurent. 115—218-6

COMMIS pharmacien bilingue, expérience minimum 10 ans. 45 milles de Montréal, salaire attrayant. Ecrire ou téléphone Pharmacie Saulnier, 540 Principale, Lachute, téléphone LOraine 2-5218. 115—9,10,13 R

COMMIS pharmacie ou étudiant demandé. LAfontaine 1-9637. 115—

COMMIS-EPICIER pour le samedi. 201 Milton. VIctor 9-2181. 115—R

COMPAGNIE sérieuse offre territoire établi. Rémunération, salaire et commission. Allocation d'auto, vacances et autres avantages usuels. Qualités requises : belle personnalité, 5 ans d'expérience, bilinguisme, âge 25 à 32 ans. Ecrire case 4823 La Presse. 115—221-3 R

COMPTABLE bilingue, entre 30 et 40 ans pour prendre charge bureau entrepreneurs généraux. Bon salaire, vacances, assurance-groupe, assurance-maladie, avancement. Donner expérience, âge et salaire désiré à case 4813, "La Presse". 115—220-5 R

COMPTABLE sténographe, bilingue, pour bureau d'agents d'immeuble, expérience et références requises, semaine 5 jours. Pour fixer rendez-vous, M. Pollack, VIctor 9-1354. 115—223-6 R

COMPOSITEUR d'expérience à la main et sur "Ludlow", pour importante fabrique d'estampes de caoutchouc, 5 jours par semaine. S'adresser 642 Craig Ouest. 115—223-2 R

CONTRACTEUR en couture pour snow suit et pantalons de ski d'enfants. Samil Mfg. 1306 Mont-Royal est. LAfontaine 2-8328. 115—220-5 R

CONCIERGE pour maison appts, moderne, marié, pas d'enfants. REgent 3-9380. 115—222-3R

CONCIERGE, temps plein, sera gardien à temps partiel en fins de semaine. Bilingue, âge mur, expérimenté dans ce genre de travail. Bon salaire. Ecrire case 4845 La Presse. 115—223-2 R

CONCIERGE demandé, St-Antoine et Windsor, petit salaire. LAfontaine 7-2004. 115—R

CONCIERGE, couple expérimenté, sans enfant, 40 bachelors neufs, références, moins de 45 ans, petit salaire et local 1 vaste pièce. Homme travaillant ailleurs. CRescent 7-7131. 115—10,11

COMPAGNIE progressive demande jeune homme bilingue, 18 à 25 ans, doit avoir bonne notion dactylographie, aura direction de commandes et expéditions, semaine 5 jours, chance d'avancement, tous bénéfices d'employés. Ecrire à case 4829 La Presse. 115—222-3 R

COMPTABLE dactylo bilingue demandé, prendre charge facturation et comptes recevables. Position permanente, âge 40 à 50 ans, références. UNiversité 1-1933. 115—223-2 R

COMPOSITEUR compagnon, $2.20 de l'heure. Imprimerie Solex, 5344 Casgrain. 115—R

CORDONNIER d'expérience dans réparation de chaussures demandé avec expérience. Ecrire Case 8418, La Presse. 115—220-4 R

CORDONNIER demandé, aussi shoe-shiner, 1441 Mansfield, AVenue 8-9980. 115—221-5 R

COUPEUR expérimenté. Emploi stable, bon salaire. Harwick Mfg. Co., 1407, St-Alexandre. 115—220-4 R

COUPEUR d'expérience sur couteau court à la main. Ros-Ann Mfg Co., 3643 St-Laurent. 115—221-4R

COUPEUR, certaine expérience dans vêtements tricotés. 15, Mont-Royal ouest, chambre 204. 115—222-3 R

OPERATEUR DE NIVELEUSE D'EXPERIENCE

Travailler au nord de Sept-Iles

Limite d'âge : 25 à 45 ans

DOIT AVOIR EXPERIENCE DANS LA CONSTRUCTION ET L'ENTRETIEN DES ROUTES ET FOSSES. PREFERENCE ACCORDEE AUX CANDIDATS HABITUES A LA NIVELEUSE CATERPILLAR NO 12.

SERVICE DU PERSONNEL

IRON ORE COMPANY OF CANADA

810 CHEMIN COTE-DE-LIESSE
MONTREAL, P.Q.
TEL. RIVERSIDE 7-5531
115—223-3

ECOLE D'ARPENTAGE DE MONTREAL

DEVENEZ TECHNICIEN EN ARPENTAGE

Cours pratique et théorique de 2 mois pour étudiants, contremaître, hommes de métier, etc.

Cours de dessin et lecture de plans.

Ecrivez local 205, Mont St-Antoine 8147 Sherbrooke Est
Téléphoner CLairval 9-2130 ou LAfontaine 4-8013
115—3,4,9,10,16,17,23,24,30,31 R

REPRESENTANT BILINGUE

DOIT ETRE AGE DE 26 A 36 ANS AVEC CONNAISSANCE DE L'EQUIPEMENT AGRICOLE ET PREFERABLEMENT AVEC COURS SUPERIEUR.

ECRIRE UNE LETTRE D'APPLICATION DETAILLEE A MONSIEUR SERGE

ALLIS-CHALMERS RUMELY, LIMITED,

BOITE POSTALE 60, ST-HYACINTHE, QUEBEC. 115—222-2

CHAUFFEUR-VENDEUR

SUR ROUTE DE PAIN

Si vous cherchez un emploi permanent sur une route de pain avec les avantage suivants : Semaine 5 jours, plan de pension, assurance-groupe, hospitalisation, vacances payées, garanties exigées, licence chauffeur, de 2 h. à 6 h. P.M. tous les jours excepté le mercredi. UNiversity 1-1227, M. A. Leduc. 115—220-11

DEBOSSEURS

Avec expérience pour flotte de camions. Emploi permanent et bon salaire à personnes compétentes. Tous les bénéfices d'employés, cafétéria.

S'adresser au département du personnel.

TOILET LAUNDRIES LTD.
750 RUE GUY
115—221-3

TAILLEUR EXPERIMENTE

POUR DU

LINEN SUPPLY

Doit savoir faire marqueurs et couper gilets de bouchers, barbiers, médecins, robes de serveuses, tabliers, pantalons, etc. Tous les bénéfices d'employés. Emploi permanent. Se présenter à A.B.C. LTEE, M. B. COTE 922 RUE GUY 115—223-3

INGENIEUR EN SOUDURE

avec connaissance complète des procédés de manufactures. Doit pouvoir diriger équipe d'hommes et contrôler la production d'une manufacture de réservoirs d'entreposage d'huile. Excellente opportunité avec tous les avantages. Seul les hommes remplissant les conditions ci-dessus doivent faire application. Appeler LAfontaine 4-3545. 115—222-3 R

JEUNE HOMME

Ayant diplôme Ecole Supérieure ou cours classique avec ou sans expérience demandé pour Compagnie Assurance-vie pour ouvrage général de bureau. Position d'avenir permanente. Semaine de 5 jours. Fonds de pension. Assurance-groupe. Assurance hospitalisation. Références demandées. Case postale 1504 Place d'Armes. 115—223-2

COUPEUR

Pour manteaux et costumes de dames, pour prendre charge. Homme d'expérience seulement. 7170 Clark, district Jean-Talon. 115—223-2

COUPEUR DE CUIR EXPERIMENTE DANS SACS A MAIN. EMPLOI PERMANENT. BON SALAIRE. MANUFACTURE MODERNE. 3920, ROUEN. LAFONTAINE 3-2118. 115—221-6 R

COUPEUR d'expérience pour manufacture de lingerie pour dames. 2050 Bleury, chambre 209. 115—9,10,13 R

COUPEUR d'expérience en robes de soie et de rayonne. VIctor 4-4497. 115—222-2 R

COUPEUR expérimenté demandé. S'adresser Northland Sportswear, 3981 St-Laurent, 7e plancher. 115—223-3 R

COUPEUR expérimenté pour pyjamas. Barbret Apparel Ltd., 160 Bates 115—222-3 R

COUPEUR de robes expérimenté. Margo Dress, 1470 Peel, porte 711. 115—R

COUPLE comme concierge à temps partiel, logement disponible immédiatement. REgent 7-3450. 115—222-3R

COUPLE pour maison privée, près de Ste-Marguerite. A compter de la fin de juillet. Femme comme cuisinière et aide générale et le mari comme jardinier et aide général. Faire connaître compétence, expérience et salaire désiré en écrivant à Mme T. H. Dunn, Metis Beach, Qué. 115—221-3

COUPLE, petite conciergerie. Donnerais appt en échange services. UNiversity 6-0060. 115—221-3R

COUVREURS en gravois expérimentés demandés, immédiatement, à 5700 Christophe-Colomb. 115—222-3 R

CUISINIER short order demandé, Tic Tac Restaurant, 6583 Sherbrooke est. 115—222-2 R

CUISINIER demandé avec expérience seulement, Italien de préférence. S'adresser 1275 Ontario est. 115—7,10,11 R

CUISINIER "short orders" avec expérience. Orange Julep, 3100 Sherbrooke Est. 115—223-3R

CUISINIER demandé avec très grande expérience dans la pâtisserie pour hôtel, ouvrage à l'année, téléphoner Bertherville Terminus, 6-3775, Mme Robert. 115—223-3 R

DEBOSSEURS DEMANDES
avec expérience. Riverside 7-7921. 115—218-6 R

DANS CHAPEAUX

EXPEDITEUR D'EXPERIENCE EN CHAPEAUX POUR DAMES. BON SALAIRE POUR DEBUTER. EXCELLENTES CONDITIONS DE TRAVAIL. PROGRESS HAT, 2070, CLARK. VICTOR 2-8322. 115—223-3 R

DEBOSSEUR d'expérience. S'adresser : Ouimet Automobile, 5295 St-Hubert. 115—222-2 R

DEBOSSEUR première classe ouvrage à l'année. Très bon salaire pour homme d'expérience, vacances payées, assurance. Téléphone J. C. Rouleau. Ile Perrot 2101, ou A. Laliberté. MOntcalm 9-6807, après 7 hres p.m. 115—220-5R

DEBOSSEUR expérimenté, bon salaire. 199 Jean-Talon. CRescent 2-0087. 115—221-3 R

DEBOSSEUR première classe demandé. Pour appointements appelez : HUnter 6-2266. 115—222-2 R

DEBOSSEURS avec expérience. Avant 6 heures P.M. 2643 boul. Rosemont. 115—221-6

DEBOSSEUR avec expérience. S'adresser 1877 St-Jacques Ouest 115—223-3 R

DEBOSSEUR et mécanicien pour auto, premier ordre. 3107 Clark. CRescent 2-4808. 115—223-3 R

DEBOSSEUR, peintre 1ère classe, bon salaire, assurance-groupe. RAymond 8-2980. 115—222-3R

DEMANDONS vendeur sur la route, bilingue. Main Importing Grocery. 1183 St-Laurent. UNiversity 1-5681. 115—222-2 R

DEVENIR PILOTES

Oui, aujourd'hui les Canadiens français peuvent se faire un bel avenir, car avec notre nouvelle méthode nous exigeons que savoir lire. Toutes les instructions se donnent en français par des Français, montrons aussi à piloter simplement pour votre plaisir et affaire. Enseignons la maintenance et la mécanique. Prochain cours dans 15 jours. Ecrivez sans obligation à case 4828 La Presse. 115—223-2

DU TRAVAIL propre à l'année pour tout homme bilingue. Revenu au-dessus de la moyenne. MUrray 1-4943. 115—6,8,10

EPICIER avec expérience, capable de prendre commandes par téléphone. S'adresser, 429 Cartier Laval-des-Rapides. 115—221-3 R

EXPEDITEUR d'expérience pour manufacture de portes et châssis. Mercury Door Co. Coteau-du-Lac. DUpont 7-7373. 115—220-6 R

EXPEDITEUR expérimenté, grossiste en jouets. S'ad Nu-Way Novelty, 651, Notre-Dame ouest. 115—223-3 R

EXPERIENCE non nécessaire. Si vous êtes bilingue et possédez auto vous vous ferez $80 net par semaine pour commencer avec possibilité de $125 à l'année longue. MElrose 4-1506 après 5 heures p.m. 115—6,8,10

EXPEDITEUR bilingue d'expérience, connaissant dactylographie. S'adresser à 6568 St-Laurent. 115—218-6

SERVICE NATIONAL DE PLACEMENT

COMMISSION D'ASSURANCE-CHOMAGE

AUTOMOBILE : DEBOSSEURS, ENLIGNEURS DE ROUES, MECANICIENS, PEINTRES, CHAUFFEURS DE REMORQUE.

BIJOUTERIE : GRAVEURS, JOALLIER (OR), MECANICIENS CAMERAS ET PROJECTEURS.

CONSTRUCTION : APPRENTIS ELECTRICIEN (2e ANNEE), APPRENTIS PLOMBIER (2e ANNEE), BRIQUETEURS, FINISSEURS DE CIMENT.

METAL : MACHINISTES, MECANICIEN DE MAINTENANCE, OPERATEURS DE FOREUSE, FRAISEUSE, OUVRIERS METAL EN FEUILLES.

MEUBLE : EBENISTES, REMBOUREURS, TAILLEURS DE HOUSSES.

RESTAURANT : CUISINIERS (short orders).

SERVICE : BARBIERS, COIFFEURS, CORDONNIERS.

TEXTILE : MECANICIENS DE METIER, OPERATEURS DE DIFFERENTES MACHINES, TISSERANDS.

VETEMENT : OPERATEURS DE MACHINE A COUDRE.

S'ADRESSER A : 3175 OUEST, ST-JACQUES 115—

DES CHAINEURS

$2,790 — $3,150

DEMANDES PAR LE SERVICE CIVIL DU CANADA MINISTERE DES TRANSPORTS MONTREAL, P.Q.

Pour plus de détails, veuillez communiquer avec la Commission du service civil. Les formules de demande d'emploi, qui s'obtiennent au bureau de la Commission du service civil, à l'agence du Service national de placement ou aux bureaux de poste, doivent parvenir à la Commission du service civil, suite 950, 685, rue Cathcart, Montréal, au plus tard le 31 juillet 1959. Mentionner le numéro 59-M957 pour ce concours. 115—223-2

MOULEUR DE PLASTIQUE

HOMME D'EXPERIENCE POUR PRENDRE CHARGE COMPLETE D'UNE MANUFACTURE DE PLASTIQUE A INJECTION. DOIT ETRE TRES COMPETENT DANS MAINTENANCE DE MACHINES A MOULER. DONNEZ PAR ECRIT REFERENCES, EXPERIENCE ET SALAIRE DESIRE A CASE 4852 LA PRESSE. 115—223-3 R

STENOGRAPHE

Homme ou femme, vacances, bon salaire, tous bénéfices. S'ad

Wall Colmony Canada Ltd
3001 Broadway, Montréal-Est

MISSION 5-1682
115—222-3R

INSTALLATEUR DE BARDEAUX EN ALUMINIUM

Demandé immédiatement, bilingue de préférence. Communiquer avec Richard's Aluminium Products Quebec Limited, 2675 Marcel, Ville St-Laurent. RIverside 7-1194. 115—223-6 R

ASSURANCES GENERALES

JEUNES HOMMES AYANT AU MOINS 2 ANS D'EXPERIENCE COMME UNDERWRITERS EN ASSURANCES AUTOMOBILE OU INCENDIE. TRES BONNES CONDITION DE TRAVAIL. ASSURANCE GROUPE, FONDS DE PENSION. S'ADRESSER A 515 AVE VIGER, VICTOR 2-8431. 115—215-12 R

HOMME DE SERVICE

Jeune homme ayant aptitudes en mécanique pour apprendre réparation de machines de bureau. National Typewriter Inc., 700, St-Jacques. 115—9,10,13 R

PRESSEUR A LA MAIN

D'EXPERIENCE DANS FINITION DE VESTONS D'HOMMES. 400 ATLANTIC, ANGLE HUTCHISON, AU SEPTIEME. 115—221-3 R

CUISINIER

avec expérience cuisine française, très bon salaire, travail le soir. 6950 Upper Lachine Road, HUnter 1-5835. 115—218-6 R

VENDEURS

Avec auto pour manufacturier en pièces exclusives. I. E. décorations murales, éclairage indirect, division de pièces, bonne condition de travail. Pour appointement Victor 4-8104. 115—221-3

ATELIER DE BOITES DE CARTON

Demande homme expérimenté sur guillotine et sur machine à assembler. Cartons Ltd, 925 Panet. 115—

EXPEDITEUR. Homme d'entrepôt demandé avec expérience dans la manipulation de produits isolants ou matériaux de construction. Assurance-groupe. Appeler LAfontaine 4-6976. 115—223-3 R

FERBLANTIER d'expérience demandé, pour érection système de chauffage. S'adresser 125 St-Denis, St-Lambert entre 8 et 9 heures a.m. ORchard 1-2779. 115—

GARCONS de tables pour bon hôtel dans Laurentides, positions immédiates, permanentes, si désire. AVenue 8-3228. 115—222-4R

GARCON robuste et grand, travail général dans manufacture de robes de coton. Situation stable, bon salaire. Marcus Faerman, 950 St-Urbain, au troisième. 115—222-2 R

GARCON de tables, bilingue, ayant beaucoup d'expérience dans le service français. La Tour Eiffel, 1422 Stanley. 115—222-2 R

GERANT-entraîneur pour produits alimentaires, $500 salaire et commission durant entraînement. Préférence expérience vente et bilingue. Applications confidentielles. Compagnie internationale. Ecrire casier 313 La Presse, mentionnant numéro de téléphone.

HOMME fiable prendre soin porcs, bon salaire, 6590 Côte-St-François, St-Laurent. 115—222-3 R

HOMME d'expérience pour machine à tenon et mortaiseur et sticker à châssis. Edouard Gohier Limitée, 365, boulevard Ste-Croix, St-Laurent.

HOMME de comptoir avec expérience au grill, bilingue, travail le jour. 291 Mt-Royal ouest. 115—222-3 R

HOMME de service demandé pour terrain d'autos usagées. 9550 Lajeunesse. 115—222-2 R

HOMME DEMANDE A TEMPS PARTIEL, AVEC AUTOMOBILE. S'ADRESSER 6505 DENORMANVILLE, APPT 4. 115—221-3 R

HOMME expérimenté dans l'immeuble, auto essentielle, listing fourni. RAymond 2-4693. 115—221-3

HOMME d'expérience en installation de portes fenêtres et auvents en aluminium. Doit être bilingue. Se présenter seulement à 2675, Marcel, Ville St-Laurent. 115—221-3 R

HOMME pour voir à la cuisson de poulets dans BBQ, peu d'expérience exigée. 835, Jean-Talon ouest. 115—222-3 R

HOMME PARFAITEMENT BILINGUE, EXPERIENCE DES AFFAIRES EXIGEE, PAS DE LIMITE D'AGE. TRAVAIL COURANT DE BUREAU. EXPERIENCE DE L'IMPORTATION AIDERAIT. DANS EDIFICE SUN LIFE, SEMAINE 5 JOURS, $300 A $330 PAR MOIS. ECRIRE A CASE 4831, LA PRESSE. 115—222-3 R

HOMMES demandés, en temps plein ou partiel, travail à l'année longue, très bonnes rémunérations, voiture nécessaire pour application, s'adresser de 9 a.m. à 8 p.m. à 7389 Boul. St-Laurent, chambre 1. 115—219-7R

HOMMES 18-40 ANS, ENQUETE, SURVEILLANCE, TEMPS LIBRE OU REGULIER. ECRIRE CASE 28 STATION T MONTREAL. 115—216-26

HOMME connaissant plomberie pour vente d'appareils à gaz. LAfontaine 7-2161. 115—203-26

HOMMES âgés de 50 à 65 ans, bilingues, expérience, sollicitation par téléphone nécessaire, travail de 6 à 9 p.m. Rendez-vous de 2 à 4 p.m. seulement, suite no 3, 7389 St-Laurent. 115—223-2 R

INGENIEUR civil expérimenté demandé pour entrepreneur général pouvant faire estimation et surveillance des chantiers. Travail permanent. Mentionnez âge, références et salaire, à Case 4807, "La Presse". 115—220-5 R

IMPRIMEUR bilingue. Pressier sur machine Verner Multipress à enveloppes, pour grosse imprimerie. Expérience indispensable. Excellent salaire de début. Rainbow Thermographers, 1180, St-Antoine. UNiversity 6-9511. 115—223-6 R

INSTALLEUR d'enseignes Néon, expérimenté. Sachant souder, opérer crane. Transport facile sur rive sud. OLympia 9-1877. 115—222-3 R

INSTITUTEUR demandé, préférence brevet Supérieur, salaire d'après conventions collectives. Commission scolaire de Ste-Adèle, J. E. Sauvé, secrétaire-trésorier, téléphone CApital 9-4848. 115—222-3 R

JEUNE homme 20 ans 10e année, demande emploi. Appelez entre 4 et 8 DUpont 7-0391. 116—222-3 R

JEUNE homme bilingue, de 18 à 20 ans, ayant quelques notions de comptabilité, pour travail général de bureau. Ecrire donnant détails à case 4835 La Presse. 115—222-3R

JEUNE homme bilingue, bonne instruction, pour classer, machine à écrire, répondre au téléphone, travail général de bureau pour compagnie d'appareils au détail, semaine 5½ jours. 6177 rue Sherbrooke ouest, ou tél. M. Edgell, HUnter 9-3447. 115—222-2R

2 JEUNES hommes de 18 à 25 ans, de bonne présentation. Salaire intéressant. S'adresser M. Lavigne, 1034 Sherbrooke ouest, chambre 5, de 10 heures à midi. 115—216-26

JEUNE homme, 18 ans, demandé comme apprenti coupeur de papier. S'adresser : Montreal Envelope, 110 St-Pierre. 115—R

PHARMACIEN demande commis pharmacien ou pharmacien expérimenté, bilingue, excellente occasion, bon salaire. Bentlay's Pharmacy, 3508 Parc, Victor 2-4189. 115—218-6

POLISSEURS possédant au moins 3 années d'expérience dans voitures usagées, pare-chocs etc. Hull Ottawa Plating Co., Hull, Qué. PRovince 1-8563. 115—222-3 R

PRESSEUR à la vapeur expérimenté, atelier de vêtements de sport pour dames. Louben Sportswear Inc. 4395 St-Laurent. 115—222-3 R

Enquêteur sur le crédit

(Credit Reporter)

Dun & Bradstreet of Canada Ltd.

EST INTERESSE aux jeunes hommes bilingues, moins de 30 ans qui cherchent une carrière dans les affaires

EXPERIENCE NON NECESSAIRE si vous croyez avoir les aptitudes pour les chiffres, entrevues et la composition anglaise et aussi un intérêt dans le crédit. On vous entraîne comme investigateur commercial au début, pour devenir par après chef de groupe, vendeur et aussi obtenir une gérance. Le tout dépendant de l'habileté et initiative. Bénéfice excellent, bon salaire, sécurité, plus opportunité d'avancement.

FAIRE APPLICATION EN PERSONNE ET DEMANDER

M. Eric Lea

CHAMBRE 328, 300 ST-SACREMENT, ENTRE 9 ET MIDI
115—222-2

INGENIEUR

SPECIALISE DANS STRUCTURE D'ACIER

BENEFICES USUELS D'EMPLOYES

B. & H. METAL INDUSTRIES
4597 EST NOTRE-DAME
115—221-2 R

VENDEUR DE SPECIALITE A LA VENTE DIRECTE. NOUS OUVRONS LA COTE NORD AVEC UNE SPECIALITE UNIQUE ABSOLUMENT EXCLUSIVE.

SI VOUS ETES INTERESSE A FAIRE UN GROS REVENU ET POUVEZ PARTIR AVEC UN GERANT QUALIFIE DANS SA VOITURE AUTOMOBILE.

APPELEZ M. DIDIER POUR ENTREVUE A AVENUE 8-4519 DE 2.00 A 5.00 P.M.

UNE ALLOCATION POUR DEPLACEMENT EST PREVUE.
115—223-3

SI VOUS AVEZ BESOIN D'ARGENT

SI VOUS ETES SANS TRAVAIL

SI VOTRE SALAIRE N'EST PAS SUFFISANT

SI VOUS AVEZ UNE AUTOMOBILE

SI VOUS AVEZ DE BONNES REFERENCES

VOUS ETES L'HOMME QUALIFIE POUR LA POSITION QUE NOUS AVONS DE DISPONIBLE SOIT PLEIN TEMPS OU PARTIEL. POUR RENDEZ-VOUS, APPELER CRESCENT 3-2817 - 2818 ou 2819.
115—222-5 R

PRESSEURS DETACHEURS

Avec expérience demandés immédiatement. Travail permanent et bon salaire à personnes compétentes. Tous les bénéfices d'employés, cafétéria.

S'adresser au département du personnel

TOILET LAUNDRIES LTD
750 RUE GUY
115—221-3

FIESTA HANDBAGS PREND DE L'EXPANSION

Fiesta vous offre salaire maximum si vous avez de l'expérience comme brocheur, opérateur de haute machine à coudre, coupeur, homme de production. Conditions de travail agréables. Emploi à l'année. 9060 St-Laurent. 115—220-6R

LETTREUR avec expérience seulement pour situation stable. Semaine 60 heures pour ouvrage à l'année à l'extérieur de la ville, région Baie Comeau. S'adresser par lettre Casier Postal 505, Hauterive, comté Saguenay. 115—220-6 R

LIVREUR honnête, bilingue, doit connaître Outremont et district Côte-des-Neiges, s'occuper aussi des tablettes d'épicerie. Maplewood Provision. 2046 Maplewood. 115—222-3R

LIVREUR de meubles d'expérience, bilingue, licence de chauffeur, travail permanent, référence. S'adresser 9341 Lajeunesse. 115—10,13 R

LIVREUR demandé pour valet service, expérience requise, connaissant St-Martin et Pont-Viau. MUrray 1-7022. Demander Claude Vandal. 115—221-4 R

LOOPERS expérimentés pour bas sans coutures pour dames aussi pour repriser, bonne rémunération, boni mensuel. VIctor 9-9070. 115—223-3 R

MAISON bien établie demande homme bilingue connaissant bien la photographie. Aura direction des commandes et des expéditions légères. Bon salaire, tous bénéfices sociaux, semaine 5 jours, l'âge n'importe pas. Ecrire donnant détails à Case 4786, La Presse.

MECANICIEN possédant outils pour travail général. S'adresser à 6568 St-Laurent. 115—218-6

MECANICIENS 1ère classe avec expérience. Avant 6 heures P.M. 2643 boul. Rosemont. 115—221-6

MECANICIENS et poseurs en fer ornemental, avec expérience. DUpont 1-1819. 115—223-6 R

MECANICIEN pour freins d'automobiles, emploi permanent, semaine 5 jours. 1335, Barré, près McCord. 115—220-26 R

MECANICIENS de brûleurs à l'huile expérimentés, bon salaire et place d'avenir pour hommes qualifiés. 95 Van Horne. 115—220-4 R

MECANICIEN d'expérience pour ouvrage général dans garage compagnie de transport. 2289 Letourneux. 115—223-2 R

MECANICIEN d'expérience demandé. S'adresser à 5445 Beaubien Est. 115—223-3 R

MECANICIEN 1ère classe, bon salaire, assurance-groupe. M. St-Pierre, Victor 5-6262. 115—222-3R

MECANICIEN, aligneur de roues et homme pour front end. S'adresser Z. Séguin, 66 boul. Sauvé, St-Eustache. NAtional 7-4261. 115—221-3 R

MENUISIER prendrait tous genres ouvrages. Spécialité armoires cuisine. DAniel 2-4957. 116—9,10,13 R

MESSAGER demandé, à temps plein, sérieux, s'adresser : 4641 Christophe-Colomb. 115—223-2 R

MILLRIGHT pour travail général. S'adresser à 6568 St-Laurent.

MIROIRS ET VITRES

HOMME AVEC EXPERIENCE DANS COUPE ET BISAUTAGE POUR MIROIRS ET VITRES. RAYMOND 7-8760. 115—222-2

NOUVELLE manière de gagner sa vie pour 4 hommes avec autos. Revenu très élevé. CRescent 4-6679 M. Jones. 115—220-5 R

NOTRE dépt des ventes a un besoin immédiat de 2 jeunes gens de 18 à 25 ans, de belle apparence et de bonne éducation, pour un travail de vente des plus intéressants. Salaire minimum $60 par semaine aux candidats choisis. Voir en personne M. Jacques Dumoulin, à 1034 Sherbrooke ouest, chambre 4, entre 2 et 4 hres p.m. 115—216-26

ON DEMANDE 1 homme sérieux, ambitieux, possédant automobile et de préférence bilingue. Possibilité de $5,000 par année. Présentez-vous entre 9 et 5 h. à la Cie Fuller Brush Ltée chambre 508, 620, Cathcart. 115—4,6,8,10

ON DEMANDE aussi un professeur pour enseigner à l'école du village, environ 30 élèves de la 5e à la 9e année, bon salaire, références exigées. S'adresser à Mme Th. Michaud, sec-trés., Ste-Famille d'Aumond, comté Gatineau, Qué. 115—223-3

OPERATEURS de machine à coudre d'expérience demandés. Bonnes conditions de travail. Assurance-groupe. Se présenter 4285 Frontenac. 115—216-9 R

OPERATEUR d'expérience sur machine à finir la fourrure. 1193, carré Phillips, chambre 62. 115—222-3 R

OPPORTUNITE pour hommes bilingues et ambitieux de se faire $500 par mois régulièrement. Auto nécessaire. MUrray 1-2945. 115—4,6,10

OUTILLEUR EXPERIMENTE EN FABRICATION DE MOULES ET MATRICES, INJECTION DE PLASTIQUE. HOMME DE PREMIERE VALEUR SEULEMENT. RAYMOND 2-5101. 115—222-6 R

PEINTRE - débosseur demandé. 5816 Boyer. 115—221-3 R

POLISSEURS et plaqueurs sur "bumper" avec expérience. Ecrire case 4822 "La Presse". 115—221-4 R

POLISSEUR D'EXPERIENCE SUR ACIER INOXYDABLE ET FONTE. MISSION 5-1921. 115—R

POSEUR expérimenté dans fer ornemental. CRescent 2-9132. Soir : MUrray 1-1157. 115—221-3 R

POSEUR de blocs demandé. Ouvrage intérieur. WEllington 7-9878. 115—223-2 R

2 POSEURS de blocs ciment. Contrat ou heure. LAfontaine 3-8472. 115—R

PLATRIERS demandés. Bons plâtriers peuvent se faire de $150 à $200 par semaine plus bonus à $10 par maison. Ouvrage pour 10 mois. Paul Authier, Ottawa, Ontario, téléphone : REgent 3-3519 après 7 hrs p.m. 115—221-3

PATISSIER d'expérience. 2312 Bélanger. 115—221-4 R

PRESSEUR à temps partiel. CRescent 4-7630. 115—222-2R

PROFESSEURS demandés, classe de garçons, 8e année, bonnes conditions. S'adresser M. Masson, secrétaire-trésorier, Commission Scolaire de la Ville de Châteauguay, Casier Postal 129, Châteauguay Bassin. Tél. OXford 2-6783. 115—219-6 R

PRESSEUR expérimenté pour costumes de dames, longue saison. Keller Fashion, 5248 St-Laurent. 115—223-3 R

MECANICIENS EXPERIMENTES

Pour travailler au nord de Sept Iles

LIMITE D'AGE : 24 A 45 ANS

FAUT AVOIR AU MOINS 5 ANS D'EXPERIENCE SUR EQUIPEMENT DIESEL OU A ESSENCE, POUR INDUSTRIE MINIERE OU DE CONSTRUCTION MASSIVE.

LES CANDIDATS CHOISIS DEVRONT PASSER DES TESTS ECRITS.

SERVICE DU PERSONNEL

IRON ORE COMPANY OF CANADA

810 CHEMIN COTE-DE-LIESSE
MONTREAL, P.Q.
TEL. RIVERSIDE 7-5531
115—221-3

5 VENDEURS D'AUTOS

demandés

DEPT CHARS NEUFS ET USAGES

AVEC OU SANS EXPERIENCE AUTOS FOURNIS, MEILLEURES CONDITIONS DE TRAVAIL

S'adresser au gérant général

3600, RACHEL EST
115—221-3

INGENIEUR STATIONNAIRE

Poste permanent pour homme qualifié 4 A et R, âgé jusqu'à 45 ans. Tous les bénéfices coutumiers. S'adresser en personne à :

Seven-Up Montreal, Ltd.
160 BOUL. GRAHAM
VILLE MONT-ROYAL
115—222-3R

TETREAULT SHOE LTEE

2251 AIRD

TOE LASTER
INSPECTEUR APRES MONTAGE

expérimenté dans chaussures cimentées de femmes. Travail permanent, assurance-groupe. CLairval 9-2571. M. Godin. Soir, CLairval 5-4409. M. Despars. 115—220-4R

VENDEUR DE MACHINE A COMPTABILITE

Travail combiné de l'analyse des systèmes comptables et de la vente de machines. Intéressant et très rémunératif pour personne qualifiée. Applicant devrait être âgé de moins de 35 ans et préférable avec diplôme universitaire ou de comptabilité. Salaire jusqu'à $100 par semaine en commençant dépendant des qualifications.

BURROUGHS ADDING MACHINE OF CANADA LTD.

POUR RENDEZ-VOUS — APPELER MLLE HUGHES — UNIVERSITY 1-6741
115—219-5

PRESSEUR de haut de pantalons demandé. Bonnes conditions de travail, ouvrage à l'année. Clover Brand Clothing, 7080 Hutchison. CRescent 3-2441. 115—223-3 R

PREPOSE au stock expérimenté et bilingue, pour filature établie dans l'est. Belle occasion, emploi stable à l'année. 2260 Ave Aird. 115—221-3 R

REPASSEUR

REPASSEUR "TOP PRESSOR" EXPERIMENTE POUR MANTEAUX ET COSTUMES DE DAMES. JOSHAR INC. 7245 RUE ALEXANDRA. CRESCENT 4-8207. 115—223-3

SHIPPER avec expérience dans blouses de dames. Harvine Sportswear. 1800 Parthenais. 115—220-6 R

STOCKKEEPER, bilingue, connaissant dactylographie. S'adresser à 6568 St-Laurent. 115—218-6

SURINTENDANT pour importante maison de chambres, doit être expérimenté et posséder bonnes références. Appartement 3 pièces moderne gratis. UNiversité 6-9796. 115—223-2

TAXI DIAMOND RADIO, CHEVROLET 1959, CHAUFFEURS DEMANDES POUR TRAVAILLER SEULS. REGENT 3-1240. 115—223-2 R

TRICOTEURS avec expérience sur Scott & Williams machines, bon salaire, chance d'avancement, ouvrage permanent. Crystal Hosiery, 4881 Coloniale. 115—222-3 R

VENDEUR demandé pour terrain d'automobiles usagées, avec expérience et honnête. Arrangements à discuter. DUpont 7-8664. 115—221-3 R

VENDEURS de chars neufs d'expérience demandés, position permanente, assurance groupe, voir M. Leo Latour, City Buick Mtl Ltd., 1888 rue Papineau. 115—221-3

VENDEURS DEMANDES

Vendeurs sérieux, bilingues, avec ou sans automobile, expérience de la vente non nécessaire, entraînement complet sera donné salaire et commission généreuse. Montréal et banlieue. Ecrivez donnant numéro de téléphone à casier 4863, LA PRESSE. 115—223-3

VENDEURS d'expérience demandés pour travailler sur notre terrain, rue Delorimier, près Demontigny, position très intéressante pour la personne qualifiée. Voir M. Asselin, Sanguinet Automobile Ltd, 1603 rue de Lorimier. 115—221-3

VENDEUR DE CHAUSURES EXPERIMENTE, BON SALAIRE. NORMANDIE CHAUSSURES, 1657 MT-ROYAL EST. 115—222-3

VENDEUR d'expérience à commission demandé, auto nécessaire. LAfontaine 2-7756. 115—220-5

VENDEUR DEMANDE

Jeune homme ambitieux pour s'occuper de route déjà établie. Devrait être entre 25 et 35 ans, parlant français et ayant un peu de connaissance d'anglais. Possédant auto de récent modèle. Cette position offre tous les avantages pour promotions futures. Pour appointement, vendredi seulement, 525 Richmond WEllington 7-5381. 114—222-3 R

VENDEURS pour chaussures de dames, avec expérience demandés. S'adresser 6547 St-Hubert. 115—220-4 R

VENDEURS

Vendeurs et aides-vendeurs de liqueur douce. Expérience de la vente, licence de chauffeur requise, salaire de base et commission avec minimum garanti. Position permanente, chance d'avancement plus bénéfices sociaux. 6314, Delanaudière, de 5 à 6 hres p.m. 115—220-5 R

VETERAN TAXI

CHAUFFEURS DEMANDES, JOUR ET NUIT. S'ADRESSER : 1223 ST-JACQUES OUEST, 3e ETAGE. 115—207-26R

VOYAGEURS avec références pour représenter compagnie bien connue. Bilingue, âge 25 à 35 ans. Ecrire pour applications à Case 4837 La Presse. 115—9,10,11,17,18 R

VOYAGEUR bilingue, pour Montréal dans grocerie et pâtisserie, produits très en demande, salaire et commission. LAfontaine 3-9624 ou LAfontaine 1-6411. 115—

WAITERS demandés bilingues avec expérience. S'adresser le soir à M. Lucien, Restaurant Dadwood's, Ville St-Laurent, 995 Boul. Laurentien. 115—199-26 R

116 Emplois demandés, hommes

A BAS prix, nettoyage général, planchers, vitres, murs, etc. Appelez CRescent 2-9686, demandez M. Roy. 116—223-2

A BAS PRIX, peinture intérieure et extérieure, réparation de plâtre. Ouvrage garanti. Jour, VIctor 4-3659. Soir, ORchard 6-7430. 116—204-26 R

A BAS PRIX, peinture intérieure, extérieure, réparation plâtre. Ouvrage garanti. DUpont 7-1433 ou CRescent 7-4453. 116—223-26 R

A BAS PRIX, peinture extérieure, intérieure, travail soigné. DAniel 2-2200. 116—222-2 R

A BAS prix, peinture intérieure et extérieur, et réparations générales. MOntcalm 9-0249. 116—218-26 R

A BAS PRIX, ciment, stucco, plastrage, tirage de joints, trottoirs de ciment, plancher, cave, estimation gratuite, ouvrage garanti. LAfontaine 1-5237. 116—201-26 R

A BAS PRIX, plâtre, réparation, tapisserie enlevée vapeur. RAymond 3-9351 116—204-26 R

A BAS PRIX, prendrais ouvrage de peinture, contract ou à l'heure, disponible immédiatement. CLairval 6-5043. 116—221-4 R

A BAS PRIX, lavage plafonds, murs, planchers, peinture. LAfontaine 5-7167. 116—217-9 R

A BAS PRIX, ménage, peinture, fait avec soin. AVenue 8-9066. 116—220-5 R

A.B.C. Estimation gratuite, réparations générales, termes faciles, heure, contrat, assurance-protection. VIctor 5-9826. 116—218-6 R

A BON marché : peinture, menuiserie, plomberie. LAfontaine 1-4341. 116—7,9,10 R

ALTERATIONS générales, construction, peinture, etc. Monsieur E. Bibeau, CRescent 1-6065. 116—221-3 R

17 ANS d'expérience dans la vente, âge 38 ans, voiture 1959, bonnes références, bilingue, candidat bien sérieux 2 dernières années, actuellement gérant vendeur. Ecrire Case 4842 La presse. 116—223-2 R

APPELEZ MOnument 5-2436, pour plastrage de ciment. 116—223-2R

BARBIER qui a besoin de mes services, 18 mois d'expérience, âgé de 22 ans. 148 W. L'Epiphanie, HUnter 9-6205. 116—222-2

BARMAN taverne, expérience, références. AVenue 8-9774. 116—222-2

BAR tender demandé, emploi, sobre et honnête. MIssion 5-1904 116—223-3 R

BOUCHER d'expérience prendrait charge de département de viande. Bonnes références. LAfontaine 2-1647. 116—223-2 R

BRIQUETEUR, maçon, prendrais réparations, contrat. CLairval 9-8068. RAymond 2-9396 116—221-4

CHAUFFEUR demande ouvrage sur camion lourd ou léger. CLairval 6-5393. 116—3,10 R

CHAUFFEUR pour camion léger ou pour auto privée. CRescent 4-2368 116—223-2 R

CHAUFFEUR temps partiel, soirs et samedis. VIctor 4-9673. 116—222-2 R

COMPTABLE licencié BCOM M.S.C., gradué de Laval cherche emploi. REgent 3-6546. 116—221-5 R

CONTRACTEUR peintre, prendrait extérieur, intérieur, immédiatement, moitié prix. LAfontaine 4-9146. 116—219-5

COUPLE sans enfant, logement en retour. 1375 Est, Ontario. 116—222-3

DESSINATEUR jeune, en architecture, cherche emploi. Téléphonez Michel Fournier, OLympia 9-0101. Soir entre 5 et 7 heures. 116—218-6 R

DESSINATEUR - ESTIMATEUR, génie civil, 15 années expérience, cherche situation chez ingénieur-conseil ou contracteur. Ecrire case 4850 La Presse. 116—223-2

ELECTRICIEN licencié, avec 8 ans d'expérience, désire ouvrage de maintenance ou contracteur, références. RAymond 7-7979. 116—221-3 R

ETUDIANT, honnête, propre, demande ouvrage général, préférence dans l'imprimerie, âge 15 ans, 9e année, bilingue. MOnument 5-2860. 116—222-4 R

HOMME EXPERIENCE, AGE MUR, ANGLAIS, FRANCAIS, 15 ANS DE ROUTE. DEMANDE REPRESENTER MAISON RESPONSABLE. SPECIALITES OU LIGNE DE GROCERIES. MEILLEURES REFERENCES. PAS AUTO. WILLIE ROBILLARD, 339 GALT. TEL. PONTIAC 9-3991. 116—

HOMME demande conciergerie, 5 ans d'expérience. MIssion 5-9094. 116—223-3 R

HOMME tout faire, temps plein, partiel, peinture, raisonnable. CRescent 7-7064 116—222-2

HOMME d'expérience, honnête, accepterait ménage dans maison privée. Bonnes références. LAfontaine 1-3459. 116—223-3 R

HOMME marié 25 ans, parfait bilingue, demande emploi, commis général de bureau, 5 ans d'expérience, dans paye, comptes payables et recevables, etc. Informations : LAfontaine 5-3016. 116—220-5 R

HOMME à sa pension, avec connaissance générale et excellentes références, demande ouvrage dans bureau d'assurance immeubles ou autre. MUrray 9-1375. 116—R

HOMME 45 ans, désire travail, gardien de nuit. VIctor 4-3167. 116—R

HOMME avec camion semi delivery, très propre. AVenue 8-0427. 116—221-3 R

HOMME demande conciergerie, 5 ans d'expérience. MIssion 5-8921. 116—223-3 R

HOMME prendrait tout genre de livraison avec automobile, à l'heure, au contrat ou la semaine. LAfontaine 5-8864 116—223-3 R

JE DESIRE travailler comme chauffeur de camion à gaz ou diesel, travaillant et honnête, âge 28 ans. CLairval 6-8348. 116—

JEUNE homme avec expérience dans ascenseur cherche emploi. CLairval 9-7789. 116—R

JEUNE HOMME de 18 ans demande emploi d'hôpital, de préférence dans un bureau mais non obligatoire, degré d'éducation, cours commercial. CRescent 2-0782. 116—222-2 R

JEUNE homme travaillant désirerait travailler le soir seulement. Ouvrage général, nettoyage, gazon, chauffeur de pharmacie (livraison) peinture, etc. etc. Demandez : G. Bourdeau, DUpont 8-3890 116—221-5

JEUNE HOMME, diplômé : dessin industriel, ajustage, fraisage, traçage en chaudronnerie, 6 ans d'expérience dans la métallurgie, recherche emploi. Ecrire R. Bonnet, appt 1, 3972 rue Drolet. 116—222-3

LAfontaine 3-8686, peinture intérieure, extérieure, réparations tuile, construction. Appelez Albert. 116—222-2

LAVEUR plafonds, murs, peinture. CRescent 2-1926. 116—

MENUISIER EXPERIMENTE FERA CONSTRUCTIONS NEUVES, ALTERATIONS. PRIX RAISONNABLE, ESTIMATION GRATUITE SUR DEMANDE CLAIRVAL 9-6909. VICTOR 9-3009. 116—218-6R

MENUISIER prendrait ouvrage job ou à l'heure. Après 5 heures. ORléans 7-1443. 116—223-2 R

MENUISIER d'expérience prendrais ouvrage général, heure ou contrat. CRescent 9-3960. 116—223-2 R

MENUISIER compétent finition, réparations, ouvrage général, bas prix. CLairval 5-8297. 116—223-2 R

MENUISIER compétent prendrait réparations tout genre, heure, contrat. DUpont 9-8140. 116—221-3 R

MENUISIER, prendrais tout genre ouvrage, garage, balcon, redresser maisons, planchers. Victor 4-3520, MOntcalm 9-9185. 116—220-6

MENUISIER prendrais construction et réparation de tout genre. Décorations, soubassements. LAfontaine 4-2567. 116—221-4 R

MENUISIER prendrais ouvrage heure ou contrat. CLairval 9-8068, RAymond 2-9396. 116—221-4

PLATRIER demande réparations, ouvrage neuf, fait proprement. RAymond 9-3063. 116—221-3 R

MENUISIER de finition de cave, cuisine moderne, intérieur de maison, rénové, garages, balcons, etc. Demander Harvey, Riverside 4-3078, 218 Boul. St-Germain. 116—222-3 R

MENUISIER prendrais réparation générale, heure ou contrat. Consciencieux et honnête, estimation gratuite. LAfontaine 2-7181. 116—221-26 R

MENUISIER prendrais réparations, construction. Tout genre, heure ou contrat, prix raisonnable. LAfontaine 6-1907. 116—219-5 R

MENUISIER dans finition de cave, réparations de maison, armoires de cuisine, arborite. ORchard 6-6538. 116—218-7 R

PEINTRE, maintenance générale, avec références, à l'année. MOnument 5-3522. 116—8,10-R

PENSIONNAIRE, accepterais tout travail, 5-7 p.m. CLairval 9-6567. 116—R

PRENDRAIS contrats, peinture, jour ou soir. DAniel 2-7142. 116—220-6 R

PLATRIER demande réparation et ouvrage neuf. Ouvrage garanti. C. Gingras. RAymond 9-4701. 116—212-24 R

PLATRIER avec expérience demande réparation. Ouvrage garanti. RAymond 8-1239. 116—220-5 R

PLATRIER demande réparations et ouvrage neuf, ouvrage garanti. DUpont 9-1251. 116—221-15 R

PLATRIER prendrais ouvrage réparations tout genre, ouvrage neuf. RAymond 8-7892. 116—220-15 R

PRENDRAIS ouvrage avec char station 1959, références. Inf.: RAymond 1-5178. 116—222-3 R

TENUE des livres, à temps partiel. LAfontaine 2-4088. 116—222-2 R

TIREUR de joints, gyproc, prendrais contrat ville, environs. VIctor 9-0089 116—26,27 juin, 2,3,4,9,10,11,16,17,18, 23,24,25,30,31 juillet

TRADUCTEUR bilingue désire emploi. Travail immédiat. Téléphoner Victor 4-1939. 116—222-3 R

VOYAGEUR visitant quincailleries et marchands généraux dans la province de Québec, désir ligne additionnelle. Adresser 4 rue Church, Hull. 116—221-6

117 Femmes, filles demandées

EATON

OFFRE

emplois immédiats à

COMMIS A LA PERCEPTION

CAISSIERES

COMMIS AUX RENSEIGNEMENTS

REDRESSEMENTS DE COMPTES PAR TELEPHONE

Qualités requises :

Etre expérimentée

Bilingue

Et avoir plus de 20 ans

Aussi :

Plusieurs emplois à caissières et interviewers au crédit, bilingues, à temps partiel.

BUREAU D'EMPLOI
8e ETAGE ARRIERE

THE T. EATON CO. LTD. OF MONTREAL
117—222-3

SECRETAIRE

Sténo-dactylo demandée pour une importante compagnie située dans le centre des affaires de Montréal.

La personne que nous désirons, doit être bilingue, sérieuse et aimer à travailler sur les chiffres. Position permanente.

Généreux bénéfices d'assurance-santé et de plan de retraite.

Ecrire en indiquant : le degré d'expérience, l'âge, le statut civil et le salaire exigé au début. Discrétion assurée.

ECRIRE : CASE 600 LA PRESSE
117—221-5

OPERATRICES DEMANDEES

OPERATRICES AVEC EXPERIENCE DEMANDEES POUR MANUFACTURE D'IMPERMEABLES. TRAVAIL A L'ANNEE. CROIX BLEUE. PENSION. 407 ST-PIERRE. VICTOR 2-2567. 117—222-6 R

STENO DACTYLO BILINGUE

Compagnie située près du centre d'achat de Dorval, requiert les services d'une secrétaire pour correspondance française et anglaise, expérience indispensable. 5 jours par semaine. Salaire enviable. Alain Construction Inc. 2 rue de l'Eglise, Dorval. MElrose 1-5597, demandez gérant du personnel. 117—221-4 R

SERVEUSES

BILINGUES EXPERIMENTEES. LUCERNE RESTAURANT, 4950 SHERBROOKE EST. CLAIRVAL 5-4321 117—222-3 R

$1 DE L'HEURE

TELEPHONISTE BILINGUE POUR BUREAU DE COMMANDES, POUR FIN DE SEMAINE SEULEMENT. NE PAS TELEPHONER. SE PRESENTER ST-HUBERT BAR-B-Q, 6355 ST-HUBERT.

CUISINIERE, emploi temporaire, du 29 juillet au 1er octobre. Faire connaître compétence, expérience et salaire désiré en écrivant à Mme T. H. Dunn, Metis Beach, Qué. 117—221-3

CUISINIERE pour superbe camp privé de 100 enfants. Enfant bienvenu. Conditions de travail idéales. $300 pour la saison. S'ad. à "Wildwood" Vaudreuil, Qué. Tél. 3317. 117—218-6R

CUISINIERE de restaurant travail léger. 634 Jean-Talon ouest. 117—221-3R

CUISINIERE pour maison à la campagne pour environ deux mois. Commodités de la ville. Emploie aussi servante. Tél. AVenue 8-3325 après 6 p.m.

DACTYLO avec un peu d'expérience dans comptabilité, de préférence "posting machine", bilingue si possible.

DACTYLO

Bilingue, connaissance générale de travail de bureau, semaine 5 jours, cafétéria. S'adresser à Rediffusion Inc., 6301 avenue Parc : M. Massecar 117—222-3 R

Age de 25 à 40 ans, semaine 5 jours, salaire à discuter, boni après 1er année. Inutile de se présenter si non qualifiée. S'adresser 4225 de LaRoche, demandez M. Denis Longtin. 117—222-9R

DACTYLO ayant besoin de conseils et de certaines pratiques particulières avant de se présenter pour travailler dans bureau. J'ai des demandes tous les jours pour dactylos telles que nous les préparons. Aussi en cours privé, sténo, comptabilité et anglais. Cours pendant les vacances. Archambault Business College. CRescent 7-5534. 117—200-26 R

DACTYLO

Bilingue, préférence, expérience du crédit au détail et du public. 5 jours, très bon salaire à la personne qualifiée. 2801 Masson. RAymond 7-3741. 117—221-10 R

DACTYLO BILINGUE

Aimeriez-vous travailler dans un petit bureau. Nous n'employons qu'une personne et en plus celle-ci doit avoir bonne initiative et bonne apparence. En retour, nous offrons conditions de travail favorables, bon salaire, plan d'hospitalisation. Pour entrevues appeler WEllington 3-2749. 117—221-3R

DACTYLO D'EXPERIENCE, BILINGUE, TRAVAIL COURANT DE BUREAU. BEACON UNIFORM CO., 9222 ST-LAURENT. DUPONT 7-3702. 117—222-3 R

DACTYLO avec expérience demandée pour bureau d'avocat. Informations: VIctor 4-3324. 117—223-6R

DACTYLO pour maison canadienne-française, début $35 à $40 selon qualifications. Téléphoner CRescent 4-1044 ou se présenter 5932 St-Hubert. 117—222-2R

DACTYLOGRAPHE bilingue, au moins 2 ans d'expérience, ouvrage général de bureau. De préférence au nord de Jean-Talon. Georges Ilnier and Company, 9100 Avenue du Parc. DUpont 1-2321. 117—222-3R

DAMES ambitieuses, faites de l'argent. Travail très intéressant. Aucun de bourse. LAfontaine 4-2126. 117—221-3 R

DAME de compagnie, demandée, maison privée. ORchard 6-6660. 117—222-4 R

DAMES, demeurant N.D.G. ou Snowdon, pour travail téléphonique à temps partiel. HUnter 9-7358. 117—222-2 R

DAMES, demoiselles, travail à domicile, faites des fleurs artificiels, 1 leçon suffit. Nous achetons et vendons le matériel. Rien à coller, ni à tailler. R. Mercier Enrg., CRescent 6-4922, de 10 à 5, 7 à 9. Fermé samedi, lundi. 117—219-6 R

DEMANDE femme de 25 à 35 ans, comme waitress dans restaurant. 2557 Rachel. 117—222-2 R

DEMANDE jeunes filles distinguées pour travailler au bar. Appelez entre 3-6 hres. Victor 4-2224 117—R

DESSINATRICE pour faire les dessins détaillés des vêtements. Bénéfices sociaux, semaine 5 jours, spécifier expérience en dessin. Ecrire donnant détails à Case 4851, La Presse. 117—223-3 R

DRAPEUSES et finisseuses à la main expérimentée. S'adresser Baab Children Wear Co. 2041 boul. Pie IX, coin Ontario. 117—223-3 R

ENTREPRENEURS en pantalons sport et jupes pour dames. Grande compétence exigée. 4800, Hutchison. 117—221-3R

EXAMINEUSE dans sportswear. Se présenter 13 juillet, le matin. Nuggetogs 3e étage. 2019 Moreau, demandez Mme Thérèse. 117—223-2 R

EXAMINATRICES, expérience indispensable, robes de prix moyens, à la manufacture, semaine 5 jours. 1485 Bleury, chambre 103. 117—221-3R

FAISEUSE de doublure expérimentée pour manteaux et costumes. Capri Casuals. 3981 St-Laurent. 117—223-3 R

FEMMES de chambre, filles de table pour bon hôtel dans Laurentides. Position permanente. AVenue 8-3228. 117—222-4 R

FEMME demandée pour garder enfants. Donnera chambre et pension. 1571 Ontario Est. S'adresser après 5 hrs. 117—223-3 R

FEMME pour couture à domicile, spécialisée en snow suit, jaquette et pantalons de ski d'enfants. Samil Mfg. 1306 Mont-Royal est. LAfontaine 2-8328. 117—220-5 R

FEMME fille, enseignons perle, crochet, pour travail domicile. 6536 St-Denis. 117—220-6 R

FILLES D'ASCENSEURS

Situations permanentes offertes à jeunes personnes de 18 ans et plus, mesurant au moins 5'4", taille 12 à 16. Les candidates doivent être bilingues, posséder personnalité sympathique et bonne présentation. Salaire attrayant. Conditions de travail idéales. Avantages courants y compris escompte sur achâts. Semaine de 5 jours.

SE PRESENTER AU BUREAU D'EMPLOI 7e ETAGE

THE ROBERT SIMPSON MONTREAL, LIMITED
117—10,13

CAISSIERE

Equipe de 3 à 11 P.M.: bilingue de préférence et expérimentée en bonbons. Travail agréable, bon salaire à personne voulue. Le Petit Goûter, 119 Craig ouest, terminus, entre 8 A.M. et 4 P.M. 117—222-3 R

MENAGERES

FAITES-VOUS UN REVENU SUPPLEMENTAIRE POUR VOTRE FOYER, EN REPRESENTANT LA CIE AVON DANS VOTRE DISTRICT. COMMISSION LIBERALE. APPELEZ : UNIVERSITY 6-3629. 117—223-2

SERVEUSES

AVEC EXPERIENCE DEMANDEES IMMEDIATEMENT, AUCUN APPEL TELEPHONIQUE.

S'ADRESSER ST-HUBERT BAR B. Q. 6355 ST-HUBERT 117—221-3 R

DACTYLO

Jeune fille 16 à 18 ans pour dactylographier factures demandée par importante maison de nouveautés en gros située près de la Place d'Armes. Rapide au dactylo. Lundi à vendredi. Croix Bleue. Mentionnez téléphone. Ecrire case no 311 La Presse. 117—221-3

STENO-DACTYLO

Bilingue d'expérience pour correspondance et routine générale, pour maison de gros. Semaine de 5 jours et bénéfices habituels. Ideal Plumbing Supply. CRescent 9-8521. M. Jetté. 117—222-2 R

COMMIS DACTYLO

Expérimentée bilingue pour bureau d'achats. Semaine 5 jours. Bon salaire, assurance groupe. A. L. Green Ltée, 125 Elmire. VIctor 2-4402 117—208-23 R

FILLES ayant déjà expérience comme vendeuses en pharmacie, pour succursales Rosemont et Ontario Amherst. Bureau principal Pharmacie Leduc, 294 St-Paul Ouest avant-midi. Victor 2-8631, soir : Riverside 4-4235. M. Caron. 117—223-3

FILLES, dames demandées par studio comme mannequins, pour parade de mode. Nous entraînons. CRescent 2-0922. 117—8,10,13,15,17,20,22,24,27,29,31 R

FILLES demandées avec expérience pour couvrir boucles et boutons. Top-style Belt Inc., 372 Ste-Catherine Ouest, Chambre 204. 117—222-3 R

FILLES de tables, curb service bilingues, expérience, permanent. Salaire, logées, nourries. Drouin, Châteauguay, OXford 2-8078. 117—223-2 R

FILLE ou femme, semaine 3 jours, 9 à 5 heures, $5 jour. 3 adultes. REgent 8-1593. 120—221-3 R

FILLE demandée pour travailler dans Snack Bar moderne, dans Rosemont. Après 5 heures. 3380 St-Zotique.

FILLES de tables demandées, bilingues avec expérience. S'adresser le jour Restaurant Dagwood's, Ville St-Laurent, 995 Boul. Laurentien. 117—190-26 R

FILLE demandée avec expérience comme enveloppeuse pour département de viandes dans marché géant. 2022 Ontario est. 117—221-3R

FILLES de chambres, références et expérience indispensables. 1484 rue Dorchester ouest. 117—221-3R

FILLE de table d'expérience demandée, 4552 St-Laurent. 117—221-3 R

FILLE D'EXPERIENCE pour ouvrage général de bureau, bonne dactylo. S'adresser 815 Côte Vertu, St-Laurent. 117—222-3R

FILLES expérimentées pour département d'expédition. Se présenter Baab Children's Wear, 2041 boul. Pie IX, coin Ontario. 117—222-3 R

FILLE de chambre demandée, 5 ou 6 jours semaine. Se présenter : 6400 Upper Lachine Road, HUnter 8-5228. 117—222-2 R

FILLE femme demandée pour Valet Service. CRescent 2-6224.

FILLE DEMANDEE, environ 25 ans pour travailler dans restaurant-épicerie. 4622 Hôtel-de-Ville. 117—222-3 R

FILLE avec expérience de travail général de bureau, demandée par manufacturier d'équipement de chauffage, bonne condition de travail, bénéfice d'assurance groupe, district Mont-Royal et Iberville. Appeler LAfontaine 4-3545. 117—222-3 R

FILLE demandée avec expérience pour travail sur machine à boutonnières. La Cross Uniform Co., 4530 Clark. 117—222-2 R

FILLES et femmes demandées pour trier des coupons de tissus. 1840, Parthenais. 117—9,10,13 R

2 JEUNES filles d'expérience, dactylo et opératrice sur comptomètre. Semaine 5 jours à Ville Mont-Royal. Ecrire Case 4362 La Presse. 117—223-3 R

FILLE bilingue pour la vente par téléphone au bureau seulement, travail très intéressant dans le domaine de l'imprimerie et publicité en général. Pour informations, s'adresser 759 Mt-Royal Est. LAfontaine 1-1471. 117—223-2 R

FILLE bilingue, travail 5 jours, comme assistante de bookeeper, expérience sur dactylo. Bon salaire, travail à l'année. S'adresser : 2699 Rachel est. 117—222-3 R

FILLE demandée pour ouvrage général bureau, bilingue, dactylo. 2289 Letourneux. 117—222-2 R

FILLE DEMANDEE sur machine à bords, avec expérience. Se présenter le matin, 13 juillet à : Nuggetogs, 3e étage, 2019 Moreau, demandez Mme Thérèse. 117—222-2 R

FILLES de tables expérimentées. Au Select, 365 Ste-Catherine Est. 117—223-3 R

FILLE de table demandée, 10 a.m. à 1 p.m. 5 jours demeurant aux alentours si possible. 4552, St-Laurent. 117—223-2 R

FILLE, ouvrage bureau de comptable, mentionner âge et expérience. Ecrire à case 4846 "La Presse". 117—223-3 R

FINISSEUSES de robes expérimentées. Vivian Fashions, 7095 Alexandra. 117—221-3 R

FINISSEUSE DE FOURRURE
avec expérience. 7170 Clark, district Jean-Talon. 117—223-2

FINISSEUSES d'expérience, pour manufacture de robes pour dames. 1470, Peel, chambre 810. 117—221-3 R

FINISSEUSES de fourrure expérimentées dans finition de manteaux de fourrure, pour manufacturier en gros. 9 Ste-Catherine est, porte 200. 117—221-3 R

INSTITUTRICE demandée pour prendre charge busines college. DUpont 7-5719. 117—223-3 R

JEUNE dame distinguée, bilingue, capable d'organiser appointements et s'occuper de la sollicitation aux marchands, par téléphone. Travail d'intérieur seulement, manufacturier en gros, de cadres et plaquettes murales. 7215 Delorimier. RAymond 7-7212. 117—R

JEUNE DAME, expérimentée ou non, connaissant le travail du "shipping room" et du "stock room", pour travailler dans manufacture de robes de colonnade pour dames. Spécifier le salaire, bonnes conditions de travail. Ecrire à Case 4799, La Presse, et fournir renseignements ainsi que no de téléphone. 117—221-3 R

JEUNE DAME, connaissant dactylo, notion comptabilité, 5 après-midi, $18 par semaine. VIctor 9-4092. 117—222-2 R

JEUNE FILLE bilingue pour travail sur machine à facturer "Burroughs" et ouvrage général de bureau. Téléphoner UNiversity 1-6394. 117—10,13,14 R

JEUNE fille d'expérience en reprisage de sacs usagés en jute. 4363A St-Laurent. VIctor 4-4649. 117—221-3R

JEUNES filles avec ou sans expérience dans bijouterie. Mlle Merineau, 428, St-Pierre, lundi matin, 13 juillet. 117—223-2 R

117 Femmes, filles demandées

SURVEILLANTE DU SERVICE D'ASCENSEUR

Doit mesurer au moins 5'6", être âgée de 25 à 35 ans et bilingue. Bonne présentation et habile à surveiller. Semaine de 5 jours, tous bénéfices d'employés.

SE PRESENTER AU BUREAU D'EMPLOI 7e ETAGE

THE ROBERT SIMPSON MONTREAL, LIMITED 117—10.13

STENO-RECEPTIONISTE

BILINGUE. EXPERIENCE ESSENTIELLE. SALAIRE MAXIMUM. ENDROIT CENTRAL, RUE PEEL ET STE-CATHERINE. SE PRESENTER CHEZ PICO MILLINERY 1470 RUE PEEL OU TELEPHONER VICTOR 9-8654 117—221-3R

SECRETAIRE-RECEPTIONISTE BILINGUE

Environs Jean-Talon et Park. Jeune fille sérieuse pour travailler avec administrateurs d'une compagnie nouvellement formée. Dictaphone et sténographie. Semaine 5 jours. Faire connaître expérience et antécédents en écrivant à case 4849 La Presse. 117—223-2 R

SACOCHES

EMPLOYEES AVEC EXPERIENCE DEMANDEES. S'ADRESSER A 3920 ROUEN. LAFONTAINE 3-2118. 117—222-3R

COTE-DES-NEIGES

FEMME BILINGUE. TRAVAIL PERMANENT DE BUREAU. SEMAINE 5 JOURS. COMMODITY DISCOUNT LTD., 5757 DECELLES, PORTE 500 117—221-3

COMPTABLE-DACTYLO

FIABLE ET DE GRANDE EXPERIENCE. CONNAISSANT LE TRAVAIL COURANT DE BUREAU. UNIVERSITY 6-1724. 117—223-3 R

FINISSEUSES D'EXPERIENCE

Robes dames, situations stables, bons salaires. David Taub & Son, Ltd., 1470 rue Peel, au septième. 117—222-2 R

FILIERE

Dactylographe avec expérience de filière, pouvant préparer stencils, remplacer au téléphone. Assurance-groupe, vie, maladie, fonds de pension, emploi permanent. Appelez Julien Latendresse UNiversité 1-2861. 117—222-2 R

GARNISSEUSES DE CHAPEAUX DE DAMES

AUSSI DRAPEUSES ET COUSEUSES A LA MAIN. EXCELLENT SALAIRE. SNAPPY HAT CO., 627 OUEST, NOTRE-DAME. 117—218-6 R

OPERATRICES DEMANDEES

Opératrices expérimentées dans blouses pour dames, ouvrage permanent à l'année longue, 2 semaines de vacances payées. S'adresser Al. Alder Inc., 380 Craig ouest. 117—218-6 R

STENO - DACTYLO

A bonne sténographe, parfaite bilingue. Salaire selon expérience et aptitudes. Jusqu'à $70 par semaine. Victor 4-1701. 117—215-10 R

VENDEUSE

$50—$65 PAR SEMAINE

Anglais et français nécessaire, expérience requise dans robes, costumes et manteaux. Emploi stable, salaire en maladie, croix bleue. Corday's Ltd, AVenue 8-8470, pour entrevues. 117—3,4,10,11,17,18,24,25 R

JEUNE fille connaissant la dactylographie et l'anglais pour travail courant de bureau. Semaine 5 jours, chance d'avancement, indemnités d'hospitalisation, périodes de repos avant et après-midi. Reldan Mfg. 4475 St-Laurent. 117—222-2 R

JEUNES FILLES ambitieuses, libre de voyager pour agence littéraire, travail par équipe, gros salaire. S'adresser 1411 Crescent, chambre 205. 117—220-4 R

JEUNE FILLE avec connaissance en comptabilité, sténo dactylo bilingue, avant expérience d'hôpital. Références exigées. Très bon salaire. Demandez directrice RAymond 9-4351 117—222-3 R

JEUNE FILLE bilingue demandée, pour commandes téléphoniques dans épicerie, avec expérience. 4349 Bélanger Est. 117—223-2 R

JEUNE FILLE bilingue, ouvrage général, connaissant dactylo, 5 jours par semaine. National Optical Co., 463 Ste-Catherine ouest. R. Lachapelle, Victor 2-3891. 117—10.13.14 R

JEUNE fille bilingue de préférance pour travailler dans bureau, au téléphone, expérience non nécessaire, offre attrayante. 6339 St-Hubert, suite 215. CRescent 3-2934 117—R

JEUNE fille demandée pour laver vaisselle, 5 jours semaine. $25. 5e étage, 85 Cathcart coin Université 1ère rue plus bas que Ste-Catherine. 117—

JEUNE fille demandée pour travailler à l'organisation d'un club d'épargne. Pour informations 8627, boul St-Laurent. 117—223-3 R

JEUNES filles pour travailler sur machines à deux aiguilles. Bon salaire. 2116 St-Laurent. 117—223-2 R

JEUNES filles pour apprendre métier dans manufacture de ceintures pour dames, pas d'écolières, emploi continu, atmosphère agréable. Gordon Belt Company, 1470 rue Peel. 117—223-3 R

JEUNES filles bilingues avec expérience de pharmacie ou cosmétiques, bon salaire, REgent 8-4764. 117—221-4

LA COMMISSION Scolaire St-Mathieu demande une institutrice pour classe 7, 8 et 9e années. S'adresser à Léonard Robert, président, St-Mathieu, Laprairie. MIssion 3-8545. 117—223-2 R

LAVAL-DES-RAPIDES, vendeuse expérimentée. Bon salaire. MUrray 1-8877. 117—222-2R

LOOPEUSES demandées à St-Jean. Sur 40 pointes .50, sur 44 pointes .60. Appelez UNiversity 6-9767, Mme Claire Leblanc, lundi 13 juillet. 117—223-2 R

MAGASINS OSLIND

Vendeuses demandées immédiatement pour tous les magasins. S'adresser à Mme Litwack. UNiversity 1-8285 117—221-3 R

MODISTE de chapeaux demandée, pas moins de 7 ans d'expérience, dans magasin ultra-moderne. 3780 Masson RAymond 1-7784. 117—217-7

ON DEMANDE deux institutrices pour école de campagne à deux classes. Une pour la 1ère classe une autre pour la deuxième de la 1ère à 8e année. Bon salaire, références demandées. S'adresser à Mme M.-Th. Michaud, sec-trés., Ste-Famille d'Aumond, Qué. 117—223-3

OPERATRICES de machines à boutons et surjets d'articles en tricot. 15, Mont-Royal ouest, chambre 204. 117—221-3 R

OPERATRICES et drapeuse expérimentées. Emploi continu, bon salaire. 2050 Bleury, porte 317. 117—223-3 R

OPERATRICES IMMEDIATEMENT PAR MANUFACTURIER DE MEUBLES REMBOURRES. WELLINGTON 2-7151. 117—221-3 R

10 OPERATRICES au moins 5 ans d'expérience dans la robe à prix populaire, ouvrage année. 7370 St-Hubert. Demandez Mme Collette. 117—221-6 R

OPERATRICES demandées pour couture ordinaire sur machine Singer. S'adresser 221 St-Paul Ouest. 117—R

OPERATRICES expérimentées dans lingerie de nylon pour travailler sur machine Overlock et Zig-Zag. Queentex Ltd., 5505 Iberville. 117—221-4 R

OPERATRICES expérimentées dans doublures de manteaux et costumes. Miss Style Inc., 423 rue Mayor. 117—221-3 R

OPERATRICES pour blouses de dames, 2 semaines de vacances payées et 6 congés payés. Emploi stable. Bon salaire. Conditions de travail agréables. Michael London Original, 70 Molière, 2 rues au nord de Jean-Talon, angle St-Laurent. 117—221-3 R

OPERATRICES expérimentées, excellent salaire, emploi continu. Avons travail à donner en dehors. Nous livrons. 120 Laurier ouest. 117—221-3R

OPERATRICES d'expérience sur machine ordinaire et Merrow, manufacture de sacs à main pour dames. 6586, Papineau, RAymond 8-4548. 117—221-3 R

1 OPERATRICE expérimentée pour sacoches de cuir de première classe, air conditionné, bon salaire. 1950 Des Erables. LAfontaine 6-9139. 117—222-2 R

OPERATRICES d'expérience, machines overlock pour manufacture de "chenille". Ideal Spread Co., 2431 St-Patrice 117—22-3 R

OPERATRICES machine spéciale pour manufacture de robes de dames. 1470 rue Peel, porte 810. 117—221-3 R

OPERATRICES expérimentées sur machines Overlock dans manufacture de "T shirts". Bon salaire, ouvrage permanent. S'adresser 825 Liège ouest, chambre 304. 117—223-3 R

117 Femmes, filles demandées

SECRETAIRE BILINGUE EXPERIMENTEE

Pour travailler à Schefferville, P.Q.

Faut être habile en sténographie et dactylographie; sténographie anglaise suffira.

Limite d'âge: 23-30 ans.

Résidence d'employées moderne, bon salaire et conditions de travail agréables. Les candidates choisies devront écrire un test.

Veuillez écrire donnant âge, instruction, antécédents, recommandations et inclure une photo récente

SERVICE DU PERSONNEL
IRON ORE COMPANY OF CANADA
810 CH. COTE-DE-LIESSE MONTREAL, 9, P.Q. 117—221-3

AVON COSMETICS

DEMANDENT ASSEMBLEUSES

FEMMES 21-35 ANS, PARLANT L'ANGLAIS OU BILINGUE, AYANT FAIT LEUR 8e ANNEE OU COURS PLUS AVANCE. EMPLOI PERMANENT DANS NOTRE SERVICE DE LA PRODUCTION. FAUT ETRE PRETES A TRAVAILLER A DIFFERENTES HEURES SI NECESSAIRE. AUGMENTATION DE SALAIRE APRES 2 MOIS ET APRES 6 MOIS SI LE TRAVAIL EST SATISFAISANT. EXCELLENTES CONDITIONS DE TRAVAIL. CAFETERIA ET BENEFICES SOCIAUX AUX EMPLOYES. PRESENTEZ-VOUS A 225 LIEGE OUEST, PRES ESPLANADE. 117—222-2 R

N. C. R. — 31

Opératrice machine à comptabilité, bilingue, expérience pour comptes recevoir, paye, etc.

SEMAINE 5 JOURS
POSITION PERMANENTE
EXCELLENTS BENEFICES AUX EMPLOYES
COMPAGNIE BISCUITS STUART LTEE 235 LAURIER OUEST CRESCENT 7-2165 117—223-2 R

TRAVAIL GENERAL DE BUREAU

Femme demandée pour magasin de détail, meubles et accessoires, pour la caisse, téléphone, bureau et contrat de finance. Savoir parler et écrire en anglais. Bon salaire dès le début. Belle occasion pour personne compétente. M. Gampel, 4432 Saint-Laurent, Victor 4-1911 pour entrevue. 117—221-3

SCHERING CORP. LTD.

Demande une graduée de l'école supérieure, parfaitement bilingue pour département des commandes et travail général de bureau. Aux candidates qualifiées, salaire excellent, plan de pension, assurance-vie et maladie, semaine 5 jours. Pour entrevue appeler REgent 9-6321, département du personnel. 117—223-2 R

OPERATRICES

DE MACHINE A COUDRE, EXPERIMENTEES SUR MACHINE SINGER INDUSTRIELLE. TRAVAIL DE REPRISAGE, DE 7 A.M. A 5 P.M. SE PRESENTER L'APRES-MIDI AU BUREAU DU PERSONNEL, 900 ONTARIO EST. 117—221-3 R

OPERATRICES

Expérimentées dans manteaux d'enfants et vêtements sport. Travail permanent. Conditions excellentes. Manufacture nouvelle. Demandez M. Gerald, 5700 Iberville. 117—10.13.14

PRESSEUSES DE CHEMISES

Aussi plieuses, travail à la pièce, fort intéressant, excellentes conditions de travail. White Spot, 7063, Côte St-Luc, HUnter 9-3532. 117—221-3 R

OPERATRICES expérimentées pour machine à bords. Porte 605, 1435 Bleury. Victor 9-7980. 117—221-3 R

OPERATRICES expérimentées, robes à prix moyens. 1435 Bleury, porte 900. 117—9,10,13,14 R

OPERATRICES expérimentées pour robes, jupes et blouses. LAfontaine 3-1349 117—10,13 R

OPERATRICES expérimentées, service de toilette, reparage et neuf. DUpont 8-1906. 117—222-3 R

OPERATRICES d'expérience dans la robe populaire. Gagnez entre $60 et $65 par semaine. Ouvrage à l'année. S'adresser 372 Ste-Catherine Ouest, chambre 518. 117—222-4 R

OPERATRICE MACHINE SPECIALE

Dans les manteaux et costumes de dames. 7170 Clark, district Jean-Talon. 117—223-2

OPERATRICES expérimentées pour manteaux et costumes de dames, emploi continu. Capri Casuals, 3981 boul. St-Laurent. 117—222-3 R

OPERATRICES DEMANDEES, POUR OUVRAGE SUR MACHINE OVERLOCK SINGER DANS CHANDAILS DE COTON. BON SALAIRE. CRESCENT 1-8144. 117—222-3 R

OPERATRICES en jupes et slacks. 2454 des Carrières. 117—222-3 R

OPERATRICES d'expérience pour chemises sport d'hommes. Bon salaire. S'adresser à St-James Church Building, 463 Ste-Catherine ouest, chambre 256.

8 OPERATRICES avec beaucoup d'expérience pour robes de laine et de crêpe, emploi continu. 4201 est, Ontario. 117—221-6 R

OPERATRICES d'expérience demandées pour lingerie sur machines zigzag et ordinaires. 5 Mont-Royal est.

OPERATRICES de machine à coudre d'expérience demandées. Bonnes conditions de travail. Assurance-groupe. Se présenter 4285 Frontenac. 117—216-9 R

OPERATRICES expérimentées pour jupes et blouses, salaire élevé, excellentes conditions travail. 2050 St-Laurent. 117—215-26 R

OUVRIERE générale pour manufacture de robes de dames, expérience non nécessaire. 1470 Peel, porte 810. 117—221-3 R

PHARMACIE, femme, fille demandée parlant anglais pour emploi régulier dans pharmacie à Cartierville. Riverside 4-1371. 117—221-4

PERLEUSES, enseignons perle, crochet, pour travail domicile. 6536 St-Denis. 117—220-6R

PERSONNE âgée pour garder bébé, de 9 à 6. 5 jours par semaine. RAymond 9-7239. 117—R

PRESSEUSES d'expérience dans manufacture de "sport shirts". Bon salaire. S'adresser 225 Liège ouest, chambre 304. 11—223-3 R

PRENDRAIS femme seule pour été à la campagne. DUpont 7-7688. 117—221-4 R

PRESSEUSES AVEC EXPERIENCE DANS LINGERIE D'ENFANTS. LITTLE BEAUTY DRESS. 4526 DE LA ROCHE. 117—10.13 R

RECEPTIONISTE dactylo, bilingue, bureau légal, ouvrage général de bureau, téléphone UNiversity 1-9057. 117—222-2R

RECEPTIONNISTE, dactylo, bilingue, expérimentée, demandée par épicier en gros. Position permanente. Demandez M. Tassé, RIverside 8-7871. 117—221-3 R

REMBORDEUSES d'expérience pour manufacture de sacs à main pour dames. 6586, Papineau, RAymond 8-4548. 117—221-3 R

REPASSEUSE expérimentée, jupes de dames. Yonkers Sportswear, 5437 St-Laurent. 117—222-2 R

SEPERATRICE d'expérience en robes pour dames, bon salaire. Dress Town, 1193 place Phillips, porte 58. 117—222-2 R

SERVEUSE d'expérience pour la Dinette Forest, centre d'achats Forest, Montréal-Nord. Se présenter ou téléphoner DUpont 8-2597. 117—222-2 R

SERVEUSE expérimentées pour nouveau restaurant moderne. 01292 Charlevoix, WEllington 2-1340. 117—221-3 R

SERVEUSE d'expérience demandée à 1831, Mont-Royal. 117—221-3 R

SERVEUSES demandées, 4911, Notre-Dame est, 5550, Sherbrooke ouest, HUnter 9-0062. 117—221-4 R

SERVEUSE. S'AD. 5064 PAPINEAU. 117—221-4R

SERVEUSE d'expérience, Canada Building Coffee Shop, 906, St-Alexandre, près Craig, semaine 5 jours. 117—223-2 R

SERVEUSE expérimentée, bonnes conditions. 6700 St-Denis. 117—221-3

SERVEUSE expérimentée, service intermittent ou de nuit. Se présenter à 2463 est, rue Bélanger. 117—222-2 R

SI VOUS avez une voiture ou pouvez vous en procurer une, nous vous montrerons la façon d'augmenter votre revenu, temps plein ou partiel, pas de sollicitation, pas de voyage en dehors de Montréal. Se présenter samedi 11 h. a.m. ou lundi 7 h. p.m., 5757 Decelles, porte 22 117—223-2 R

STANDARDISTE BILINGUE EXPERIMENTEE SEULEMENT. DUPONT TELEVISION CORP., 1085 ST-ALEXANDRE. 117—221-4R

STENO-DACTYLO

Compétence — Temps partiel ou non — Salaire demandé. Ecrire case 320 La Presse. 117—222-3

STENO - DACTYLO bilingue demandée. Devra avoir de l'expérience, fournir références et demeurer dans la cité de Saint-Michel. Semaine de 5 jours, bon salaire, assurances, fonds de pension. S'adresser à l'hôtel de ville, cité de St-Michel. Pour entrevue appeler RAymond 8-9211. 117—223-3

STENOGRAPHE expérimentée, bureau notaire pour 15 jours. Notaire Bonin. UNiversity 1-9491; RIverside 7-5116. 117—R

STENOGRAPHE

parfaite bilingue avec connaissance d'ouvrage général de bureau. Doit être compétente. 1100 Bleury. UNiversity 1-2641. Mlle Malouin. 117—223-3 R

STENOGRAPHE française, 2 ans d'expérience, pour compagnie d'assurances. Bénéfices, vacances progressives, bonus, plan pension, assurance-groupe. Canadienne Générale Assurances, 276 St-Jacques, chambre 615. 117—221-5 R

117 Femmes, filles demandées

EMPLOIS ATTRAYANTS

JEUNES FEMMES BILINGUES 19-32 POUR NOTRE SERVICE DE RAPPORTS DE CREDIT. EMPLOIS INTERESSANTS DANS BUREAU MODERNE ET CLIMATISE PRES DES MAGASINS. FAUT 3 ANS D'ECOLE SECONDAIRE, CONNAITRE LA MACHINE A ECRIRE. TOUS BENEFICES ET BON SALAIRE AU DEBUT AVEC AUGMENTATIONS REGULIERES. POUR FIXER RENDEZ-VOUS, PRIERE DE TEL. AVENUE 8-7161. 117—221-3

PRESSEUSES DETACHEUSES

Avec expérience demandées immédiatement. Travail permanent et bon salaire à personnes compétentes. Tous les bénéfices d'employés, cafétéria.

S'adresser au département du personnel
TOILET LAUNDRIES LTD
750 RUE GUY 117—221-3

WILSIL LIMITED

DEMANDE JEUNES FILLES POUR SELECTION DE BOYEAUX A SAUCISSES. SEMAINE 5 JOURS. BENEFICES D'ASSURANCE-GROUPE. PLAN DE RETRAITE. BON SALAIRE.

S'ADRESSER WILSIL LIMITED
BUREAU DU PERSONNEL
1239 MILL 117—221-4 R

GERANTE

D'EXPERIENCE, BILINGUE, MAGASIN DE LINGERIE, EXCELLENT SALAIRE. TELEPHONER LE SOIR A HUNTER 1-9737. 117—220-4 R

TRICOTEUSES

Avec expérience sur bas à carreaux pour tricoter dans la manufacture ou à domicile. Ouvrage permanent, bon salaire.

PERMA KNIT LTD
8815 AVENUE PARC DUPONT 8-3420 117—222-3 R

STENO-SECRETAIRE

Sténographe bilingue avec expérience légale demandée. Assurance-groupe, vie, maladie, fonds de pension. Emploi permanent. Appelez Julien Latendresse, UNiversité 1-2861. 117—222-2R

PREPOSEE AUX COSMETIQUES

EXPERIMENTEE, BILINGUE, POUR PHARMACIE, REFERENCES, BON SALAIRE. PAS DE TRAVAIL LE DIMANCHE. EMPLOI CONTINU. S'ADRESSER QUIRK'S, 1645 OUEST, STE-CATHERINE. 117—222-3 R

ARTISTE

Jeune fille pour studio de décorations entre 18 et 22 ans. Pour appointement. Victor 4-8104. 117—221-3

TELEPHONISTES demandées, bonne position, bilingues aiderait, 5 jours par semaine. Appeler entre 3 et 6 heures POntiac 9-6211. 117—222-2 R

VENDEUSE, chapeaux pour dames, expérience exigée. LAfontaine 2-3925. 117—223-2 R

VENDEUSES bilingues, à temps plein ou partiel. Merry Lee Candies. LAfontaine 6-1649. 117—221-6 R

VENDEUSE bilingue, excellent emploi, belle occasion. Expérience requise. Pour rayon de la vente au détail de la porcelaine et de l'argenterie. Aussi jeunes filles pour comptoirs des cadeaux et de la bijouterie à costume. 864 Ste-Catherine ouest, l'après-midi. 117—218-6R

VENDEUSE chapeaux dames au moins 10 ans d'expérience. Salaire élevé, 1 matin congé, vacances payées. LAfontaine 1-8131; soir: RIverside 7-7114 117—10,11,13 R

VENDEUSES expérimentées, vêtements prêts à porter, excellents salaire et commission, un avant-midi libre. S'ad. chez Doranes, 6615 St-Hubert. 117—10.13.14 R

VENDEUSE recommandable expérimentée pour magasin de robes, emploi continu, salaire élevé et commission, expérimentée seulement. 1662 Est, Mont-Royal, LAfontaine 1-7874. 117—3,4,9,10,11 R

VENDEUSE expérimentée en vêtements sport, pour voyager dans Montréal. S'adresser à Irving, 2027 rue Mansfield. 117—222-3 R

VENDEUSE bilingue, temps plein, magasin de vêtements d'enfants, centre d'achats St-Martin, expérimentée. MUrray 1-5936, Mlle Paquette.

VENDEUSE bilingue, 3 ans et plus d'expérience, département lingerie pour enfants. 2801, Masson, RAymond 7-3741. 117-221-10 R

VENDEUSE à temps continu, bilingue et expérimentée dans robes, manteaux et costumes de dames. Petit magasin à Ville Mont-Royal. Excellent salaire. REgent 7-7558, REgent 8-2883. 117—220-5R

VENDEUSES, magasin de robes pour dames, faut être bilingue et expérimentée, bon salaire, emploi stable. Topps Women Wear, 1007, Ste-Catherine ouest. 117—10.13.14

WAITRESS demandée, Ville-Emard, travail du soir 5 à 1 heure, bon salaire. POntiac 9-0049. 117—220-5 R

WAITRESS demandée pour restaurant, salle à manger. 2128 Jean-Talon Est. 117—223-2R

WAITRESS demandée. Jour seulement. 4337 De Bullion. 117—221-3 R

WAITRESS bilingue demandée. Téléphone, jour, Contrecoeur 15. Soir: Contrecoeur 89. 117—218-6 R

WAITRESS, jour ou soir, 60 cent de l'heure, plus repas. 1515 Ste-Catherine Ouest, Mr. Greulx. 117—223-2 R

2 "WAITRESS" pour restaurant, 1 pour "milk-bar". 2101, boulevard Taschereau. ORléans 4-1581. 117—222-2 R

WAITRESS d'expérience demandée, bilingue, Paris Bar-B-Q., 6875 Côte-des-Neiges. 117—222-4 R

WAITRESS demandée avec expérience, bilingue, Tic Tac Restaurant, 6583 Sherbrooke est. 117—222-2 R

WAITRESS pour matin ou soir avec expérience du service dans une salle à dîner, demandée. Reseaurant Le Bocage, Boul. Taschereau, St-Lambert, ORchard 6-1354. 117—222-2 R

WAITRESSES d'expérience demandées. S'adresser 2535 Ontario Est.

WAITRESS bilingue avec expérience demandée. S'adresser 16,290 Notre-Dame est. 117—222-2R

WAITRESSES bilingues, toute l'année. Elwood Steak House, 4953 Blvd Décarie. 117—220-6 R

WAITRESS demandée, 401 place Jacques-Cartier coin rue St-Paul. 117—221-4 R

118 Emplois demandés, femmes

AIDE-garde-malade pour soins malades, jour. LAfontaine 2-3983. 118—222-2

DACTYLO désirerait copier à domicile. HUnter 6-1194. 118—222-3 R

DACTYLO, ouvrage général bureau, 4 ans d'expérience. RAymond 9-7239.

DACTYLO bilingue, classification, factures, etc CLairval 6-8343. 118—R

DAME connaissant dactylo désirerait emploi dans bureau médecin ou autres. CRescent 7-0903. 118—222-3 R

DEMANDE ouvrage à domicile: copie broderie, tricot, etc... CLairval 6-9476. 118—

ELECTRICIEN demande travail maintenance ou chantier. René Bérubé. DUpont 1-0749. 118—222-6 R

FEMME demande ouvrage à la journée. LAfontaine 7-1037. 118—220-4R

FEMME cherche ouvrage à la journée. Victor 4-7425. 118—221-3 R

FEMME de journée, $7 par jour. DUpont 8-9367 118—223-2

FEMME désirerait ouvrage de bureau ou téléphoniste, à temps plein au partiel. DAniel 2-6191. 118—222-2 R

FEMME demande ouvrage de journée. DUpont 1-2938. 118—223-2 R

FEMME de ménage demande ouvrage à la journée. LAfontaine 2-8401. 118—222-4 R

FEMME fiable ira garder enfants à domicile 5 jours par semaine. RAymond 7-7968. 118—R

FEMME demande ouvrage à la journée. CLairval 6-4356. 118—223-2 R

FEMME de ménage demande ouvrage à la journée. Après 5 heures soir. Appelez Victor 9-8243. 118—218-7R

FEMME demande ouvrage journée, bureau ou manufacture. LAfontaine 2-8177. 118—R

FEMME prendrait gros ménage, plafonds murs, boiseries, prélarts lavés, cirés. LAfontaine 5-8864. 118—10.13.14 R

FILLE demande ouvrage chez 2 personnes, maison privée. CRescent 2-4909.

IRAIT garder enfants à votre domicile. Bonnes références. WEllington 5-1301 118—223-3 R

IRAIS garder enfants jour ou soir, $1. de l'heure, références fournies. LAfontaine 4-9305. 118—R

JEUNE FILLE demande ouvrage dans librairie si possible ou comme dactylo dans bureau. LAfontaine 4-7655.

JEUNE fille française 20 ans, cherche travail domestique pour cet hiver dans Montréal. Salaire intéressant. Catholique, vie familiale. Ecrire Case 4850 La Presse. 118—

OUVRAGE demandé à domicile sur cartes ou découpages. DUpont 8-4913.

PRENDRAIS contrat perle, crochet sur robe de mariée, manteaux, lainages expérimentée. Avons échantillons. LAfontaine 4-6188. 118—205-26 R

STENO-DACTYLO cherche travail à domicile ou après-midi bureau nord et est préférence. Ecrire case 4859 La Presse 118—223-2

STENOGRAPHE bilingue expérience, demande emploi régulier, 5 demi journées, $40 par semaine. CRescent 7-3323. 118—216-27 R

118-A Couturières

BRASSIERES parisiennes et costumes de bain sur mesures. LAfontaine 1-3675. 118A—201-26R

COUTURIERE diplômée, expérimentée dans confection pour dames altérations AVenue 8-9996. 118A—215-26 R

120 Service domestique

BONNE D'ENFANT

Soin de 2 enfants, 3 et 5 pendant que la mère travaille. Bungalow moderne à St-Laurent, toutes commodités, emploie femme de ménage. $35 par semaine, bon chez-soi pour personne digne de confiance et expérimentée. CRescent 2-7805. 120—221-3 R

CUISINIERE-BONNE A tout FAIRE, $35

Personne d'expérience, de moins de 45 ans, cuisine et travaux généraux du ménage, autre aide en service, pièces particulières, références de ville. HUnter 6-1133. 120—220-5 R

$25 PAR SEMAINE OU PLUS

Aide générale 17 à 30 ans, très belle chambre, salle de bain privée, 2 enfants, références exigées. CRescent 4-0500. 120—10.11.14 R

COUPLE

Cuisinière-bonne à tout faire d'expérience, chauffeur-homme à tout faire, sans enfants, logis de Westmount, autre aide en service, pièces particulières, gages élevés, références de ville. HUnter 6-1133. 120—220-5 R

A BONNE générale, Ste-Dorothée, 15 milles de Montréal. Bon salaire. MUrray 9-1490. 120—223-2 R

ACCUEILLERAIS future mère, salaire pour légers services. CRescent 9-8211 120—223-2R

AI BESOIN immédiatement cuisinière 40 ans et plus, chambre privée. LAfontaine 3-5252 après 10 hres a.m. 120—222-3R

AI BESOIN CUISINIERE GENERALE EXPERIMENTEE, 3 ENFANTS, SALAIRE SELON COMPETENCE. RAYMOND 8-9286. 120—222-2 R

AIDE domestique d'expérience demandée, 5 enfants, maison moderne, accessoires électriques complets, bon salaire, bon chez-soi, pas de cuisine. RAymond 9-4336. 120—222-2 R

AIDE générale, aimant les enfants pour famille demeurant à 15 milles de Montréal, bon salaire, chambre seule. NAtional 7-4424. 120—222-3 R

AIDE générale, avec références, chambre seule, toutes commodités. RIverside 8-6074. 120—222-3 R

AIDE générale, sérieuse dans maison pension, soirées libres. LAfontaine 2-1507. 120—

AIDE générale, sera logée, 2 enfants, toutes commodités. HUnter 4-1971. 120—223-3 R

A ST-MARTIN, bonne demandée 3 enfants, travail léger, salle de bain et chambre privées. MUrray 1-7698 120—21-3 R

BONNE à tout faire fiable, 18 à 35 ans, chambre et salle de bain personnelles, toutes commodités comprenant machine à laver la vaisselle. Un enfant. HUnter 8-1549. 120—223-3 R

BONNE à tout faire compétente, foyer de Westmount, aimant enfants, chambre personnelle, sachant faire cuisine, gages élevés. HUnter 9-2959. 120—223-3 R

BONNE compétente, travaux généraux du ménage, district Snowdon, chambre privée. REgent 8-9573. 120—218-6 R

BONNE d'expérience, famille 3 enfants. Bon salaire. MOntcalm 9-5354. 120—220-4R

BONNE à tout faire expérimentée, trois adultes, tous appareils modernes, très bons gages. 2800 Chemin Côte-Ste-Catherine. REgent 8-9755. 120—222-2 R

BONNE générale, aimant enfants (3) machines automatiques. Bon chez-soi. St-Bruno, 10 milles de Montréal. OLympia 3-2545. 120—223-2 R

BONNE place pour jeune fille habituée dans maison privée, 1 enfant, canadiens français. CLairval 9-3580. 120—R

CHERCHE une personne d'un certain âge, désirant se faire un bon chez soi, tout en prenant soin d'une diabétique et pouvant suivre le régime de la malade. Responsable seulement. Inf. CRescent 9-2841. 120—222-3 R

CUISINIERE demandée immédiatement pour maison de santé. Références exigées. Victor 9-1354. 120—218-6 R

DAME âgée, nourrie, logée, chambre privée, surveillance enfants, léger salaire. S'adresser lundi seulement LAfontaine 6-5605. 120—223-2R

FEMME fiable pour avoir soin 1 enfant, connaissant un peu cuisine et ménage. LAfontaine 4-7070. 120—R

FEMME pour prendre charge de maison, 4 enfants, salaire très, très élevé. Chambre seule. Ecrire case 4847 La Presse en donnant si possible, adresse et numéro de téléphone. 120—223-8 R

FILLE ou femme comme aide domestique. Pas de cuisine. Doit loger à l'extérieur. REgent 9-1887. 120—R

FUTURE mère pour légers travaux domestiques. NAtional 6-3402 120—R

JEUNE fille travail léger. Pas d'enfants ni lavage, soirées libres. 3239 Maplewood, REgent 9-1552. 120—222-3R

JEUNE FILLE, travaux domestiques, 3 adultes, fin de semaine à la campagne. 6025, Wilderton-Van Horne, REgent 7-6778. 120—221-3 R

JEUNE fille demandée, ouvrage général, 2 enfants, chambre seule, expérience et référecnes nécessaires. RIverside 7-9101, Ville St-Laurent. 120—222-2 R

JEUNE fille, expérience en travaux domestiques, logis de médecin, chambre particulière, femme de ménage, bons gages. Acceptons Européenne. CRescent 1-6944 120—221-4 R

MENAGERE propre, compétente pour 1 femme. Chambre et bain privés, faut parler l'anglais. Ecrire Mrs. A. Smith, General Delivery, Lachine. 120—221-3 R

$30 PAR SEMAINE

à bonne générale, chambre et bain privés, femme de ménage employée. Jour UNiversity 1-4764; soir: HUnter 4-5109. 120—222-3 R

$25 PAR SEMAINE

Aide générale pour 3 personnes. Bungalow 6 pièces, toutes commodités, modernes, chambres seule. Beaucoup de temps libre. Appeler: RIverside 4-0798. 120—221-3 R

PERSONNE aimant jeunes enfants, pour légers travaux domestiques. NAtional 7-4204 120—223-2 R

SERVANTE, PAS DE CUISINE, MAISON MODERNE. CHAMBRE SEULE, SALLE DE BAIN ET TV. BONS GAGES. RIVERSIDE 7-6732. 120—221-3 R

$25. — ST-LAURENT

Service domestique, sans cuisine. Chambre et baignoire privées. RIverside 7-5855. 120—222-3 R

123 Chambres à louer

APPELEZ Montréal Moving, déménagement, $6 heure, 2 hommes. LAfontaine 1-6650. 123—216-26

APPELEZ, bon marché, Vincent Transport, déménagements partout, entre pesage. CRescent 4-8554. 123—215-26 R

APPELEZ Blouin Transport, déménagement chambres, valises. Spécialité: pianos, poêles, frigidaires. Prix raisonnable. LAfontaine 3-9993. 123—216-26

APPELEZ Payette Transport, déménagement chambre, valises. Bon marché. LAfontaine 2-7153. 123—216-26

APPELEZ RAymond 9-0140. Après 5 hrs ou RAymond 7-1656, salon double meublé, $13. 5822, 6e Ave., Rosemont 123—222-2 R

A BAS prix, déménagements. $3. LAfontaine 1-3760. 123—217-26 R

A BAS PRIX, Robert Déménagement, $3. Ouvrage garanti. LAfontaine 3-8416. 123—200-26 R

A 2227 BEAUDRY, chambre, cuisine meublées, $9. semaine. LAfontaine 4-7369 123—223-2

A $9., belle grande chambre, devant, gaz, frigidaire, draps fournis, très propre, tranquille. 3866 Laval. 123—R

A 7492 BOYER, chambre, 3e, $8. CRescent 3-4122. 123—221-4 R

A 925 CALUMET, près Atwater-St-Antoine, grande chambre devant, poêle, frigidaire, lavabo, $9. 123—221-6 R

A Carré St-Louis, 3462 Henri-Julien chambre, frigidaire. S'adresser à 3852 St-Hubert, AVenue 8-8173. 123—8,10,11

A 4016 Cartier, chambre avec poêle à gaz, frigidaire, eau chaude, téléphone, toutes commodités privées. Idéal pour demoiselle distinguée. LAfontaine 1-2968 123—220-5 R

A 6350 CHATEAUBRIAND, près Beaubien, chambre pour monsieur seul, distingué. CRescent 7-0032. 123—220-5R

A 377 CONCORD, près Park Avenue, entre Sherbrooke et Ontario, belle grande et petite chambres avec cuisinette. Ménage fait. Vrai bon chez-soi. Aussi à 2034-2110 Victoria, près magasin Eaton. 123—220-5 R

A 6937 COTE-DES-NEIGES, chambre propre. Confort moderne. 123—222-3R

A CRescent 1-9008, grande chambre, poêle, propre. 7658 St-Denis. 123—221-3 R

A 7025 DELAROCHE, grand salon double meublé, couple. CRescent 7-0547. 123—222-2 R

A 3559 DESJARDINS, belle chambre, lavabo, poêle, frigidaire. CLairval 9-8316. 123—221-3 R

3958 DROLET, bon chez soi, frigidaire, privilège cuisine. Victor 9-4872. 123—223-2 R

A FLORIDA APPTS. 66 Villeneuve ouest, entre Blvd St-Joseph-Mont-Royal, $13 semaine, frigidaire, poêle électrique, eau chaude, douche, tapis, meublés, modernes. Victor 9-7291 123—211-26 R

AHUNTSIC chambre meublée, $26. mois. 9761 Sacré-Coeur. DUpont 7-3135. 123—R

AHUNTSIC, chambre à louer. 10510 Pelouquin. DUpont 7-9119. 123—7,10 R

AI 1 OU 2 CHAMBRES

$6 et plus, lavage. 603, Chatham. WEllington 2-6129. Soir: HUnter 8-7584. 123—222-6

AI grand salon double genre appt, entrée privée, bien éclairé, télévision, "sundeck", cuisine, grande garde-robes, grande armoire, eau chaude, lavabo, davenport neuf, set de cuisine chromé. CRescent 6-3466. 123—R

AI petite chambre, balcon, central, bon chez-soi. AVenue 8-8846. 123—222-2 R

AI belle chambre, lavabo, toutes commodités. 422 Sherbrooke est. 123—220-6 R

AI belle chambre propre, toutes commodités, références. 5455, 6e, Rosemont. 123—221-3

123 Chambres à louer

A 1644 AMHERST, chambre devant, balcon, petite, $5.50. LAfontaine 5-9338. 123—223-2

A 5921 CHABOT, grande chambre, bas, commodités, téléphone. 123—R

A 3915 MENTANA, boudoir double meublé, bas. 3911 Mentana. LAfontaine 3-3240. 123—R

AI chambre devant, maison privée, commodités, cuisine, 1-2 personnes, références. 6397 Drolet. CRescent 2-5969. 123—222-2R

AI St-Denis-Beaubien, salon double, propre, dame CRescent 6-8989 123—220-6 R

AI SALON DOUBLE et cuisine meublés, personne tranquille. CRescent 6-4387. 123—223-2

A 4634 ST-DENIS, chambre à louer, eau chaude, gaz, frigidaire. 123—8,9,10,15,16,17,22,23,24,29,30,31

AI CHAMBRES genres appts, grandes, petites, meublées, frigidaires près Bleury, après 6 heures. Victor 5-8682. 123—221-3 R

AI APPT et chambre à louer. Téléphonez UNiversity 6-0060. 123—221-3 R

AI 20 chambres, 1 libre pour fille, dans maison appt meublé, semi-privé. 5125 St-Hubert. 123—220-5 R

A Laieunesse-Liège, 1,2 chambres, toutes commodités. DUpont 1-1170. 123—22-5 R

A 3657 LAVAL, 3648 Drolet, chambres, cuisines meublées. HUnter 4-1653. 123—222-3 R

A 6987 PAPINEAU, appt 1, chambre à louer, famille pas d'enfants, avec tous conforts. 123—221-3 R

A 8068 DELORIMIER, chambre, devant, $7, propre, tranquille. RAymond 7-7014. 123—223-2 R

4449 DES ERABLES, près Mont-Royal, salon double, genre appt. LAfontaine 3-8066. 123—R

A 4458, HENRI-JULIEN, Mont-Royal, grande chambre, propre, lavabo, usage cuisine, concierge. Victor 2-0412. 123—R

A 8970 Laieunesse (Crémazie, St-Denis) boudoir, cuisine, DUpont 1-6645. 123—217-8 R

A 1660 Marie-Anne, grande chambre meublée, pour fille ou femme, privilège cuisine, téléphone, eau chaude. LAfontaine 1-1212 après 5 heures. 123—222-3 R

A Montcalm 1085. Chambre, cuisine, téléphone, télévision. LAfontaine 5-0909. 123—223-2 R

A NOUVELLE administration, chambres, lavabo, poêle, frigidaire. AVenue 8-8639. 123—223-2 R

A OUTREMONT, belle chambre pour 1 ou 2 personnes. Propre, ensoleillée. Appelez CRescent 3-1610. 123—222-2 R

A 7250 PAPIDNEAU, boudoir, frigidaire, personne seule. LAfontaine 1-8675. 123—220-5R

2 APPTS, meublés, chauffés, $8 par semaine. Après 6 heures. 2341 Quesnel. WEllington 2-2090 123—217-8 R

APPARTEMENTS-HOTEL

Touristes, chambres simples, doubles, avec cuisinette privée, toutes équipées, frigidaire, poêle, ustensiles, vaisselle. 397 Blvd St-Joseph Est. Victor 5-4820. 123—219-22

A ROSEMONT, 2 appts, poêle, frigidaire, eau chaude fournie, balcon. NOrmandie 6-8476. RAymond 1-8307. 123—10,13R

A ROSEMONT, grande chambre, propre, moderne, monsieur distingué. RAymond 2-3843. 123—221-3 R

A 1029 ST-DENIS, chambre pour 2, 3 ou 4 personnes, frigidaire, douche, eau courante, poêle à gaz. S'adresser concierge. 123—222-2 R

A 4678 ST-HUBERT, cuisine et chambre meublées. LAfontaine 4-6302. 123—221-3 R

A 3773 ST-HUBERT, coin Roy, suite 2 pièces comprenant chambre à coucher, grand vivoir, pour 2 personnes, superbement meublées, cuisine téléphone, frigidaire, etc., $14 par semaine. Victor 2-2430. 123—221-3 R

A 4678 ST-HUBERT, beau salon double, toutes commodités. LAfontaine 4-6302. 123—2223-2 R

A 5043 ST-ANDRE, chambre, poêle, évier, frigidaire, garde-robe. 123—220-4 R

APPT 1, meublé, 3903 St-Denis, $7 et plus, Victor 9-7178. 123—7,8,10,11

AU PARC LAFONTAINE, jolie chambre claire. Maison propre, tranquille. Aussi petite chambre. Références. LAfontaine 5-7919. 123—221-3 R

AVENUE DU PARC 3708, chambre double, meublée, lavabo, poêle, frigidaire, balcon, très propre, tranquille. Victor 5-5591. 123—222-2 R

AVENUE QUERBES 2 chambres, literie fournie. CRescent 3-3876. 123—213-12 R

A Victor 4-7842, très grande pièce, cuisinette, frigidaire, confort parfait. 123—222-6 R

BAS prix d'été, modernes, lavabos, enfants acceptés. 1037 St-Denis. 123—216-26

BAS PRIX 1½ pièce, très modernes. 1195 Montcalm. Faut voir. 123—218-24

BEAU salon double meublé ou non, toutes commodités, $12 semaine, $45 mois. CRescent 6-3207. 123—223-2 R

BEAU SALON moderne, propre, confort tranquille. 5621 Hutchison. CRescent 7-5827. 123—221-3 R

BELLE grande chambre, aussi salon double avec 2 fenêtres, meublés, frigidaire, eau chaude. Accepte enfants. 3184 Ste-Catherine est. LAfontaine 3-5911. 123—223-3

BELLE grande pièce genre appt, eau chaude, cuisinette. LAfontaine 1-7233. 123—10,11,14,16,17,18,21,23,25 R

BELLE localité, chambres modernes. 2250 Pie-IX. Faut voir. 123—218-24

2 BELLES chambres, très éclairées, prix modique. 4477 Delorier. 123—222-3 R

1023 BERRI, poêle électrique, évier, armoire, eau chaude. Victor 4-0649. 123—R

BERRI 3453 personne tranquille, grande, lavabo, petite, devant, pas gaz. 123—222-2

BOUL. St-Joseph, 374, près St-Denis, grande chambre, redécorée, poêle, frigidaire. Victor 4-0690. 123—221-3 R

BOUL. ST-JOSEUH, St-Denis, grande chambre propre. Victor 4-7213. 123—222-2 R

BOULEVARD ST-JOSEPH, Ouest, 291, grandes chambres, frigidaire, lavabo, commodités. 123—6,8,10 R

CASGRAIN 5339, genre appt avec cuisinette, poêle, frigidaire $10 une personne. DUpont 8-8774 123—223-2

1 CHAMBRES meublées, enfants acceptés, gaz, cour, lavabo. Victor 2-4930. 123—221-3R

CHAMBRE à louer, personne âgée, $25 par mois. WEllington 2-9707. 123—R

CHAMBRE à louer, coin Jarry, St-Hubert. CRescent 7-7211. 123—222-2

CHAMBRE à louer, privilèges cuisine, téléphone. CRescent 6-9662 123—223-3 R

CHAMBRE à louer, devant. Chambly, Ontario, personne seule. LAfontaine 5-1246. 123—

2 GRANDES chambres à louer, très propres. Après 5 hres. LAfontaine 5-1302. 1653 Cartier. 123—223-8 R

CHAMBRE avec frigidaire, usage cuisine, télévision, Ontario, St-Denis. AVenue 8-3984. 123—223-2 R

CHAMBRE assez grande pour 2, 3 personnes, pension si désiré. 6375 Chambord, CRescent 9-6801. 123—223-2 R

CHAMBRE bien meublée, redécorée divan, $7. 2312 Lafontaine. LAfontaine 4-8667. 123—223-2 R

CHAMBRE à $8. et $10. et très grande chambre pour couple. S'adresser: 2001 Maisonneuve. 123—R

CHAMBRE devant, demoiselle ou monsieur. 8818 Lajeunese. DUpont 8-8542 123—223-2 R

CHAMBRES, gens distingués, calorifères, frigidaires $8.00 $9.00. 169 Vitré Est. 123—223-3

CHAMBRE à louer, enfant accepté. $4 Craig Est. UNiversity 1-8008. 123—223-2 R

CHAMBRE, maison neuve, coin Alma, Bellechasse. CRescent 2-3026. 123—223-3 R

CHAMBRE meublée, eau dans appt $5. semaine. 3184 Ste-Catherine est. LAfontaine 3-5911. 123—223-3

CHAMBRE meublée, personne seule, près terminus. 8949 Foucher. DUpont 7-3995. 123—223-2 R

CHAMBRE meublée pour personne seule, dans bungalow. Val Royal. RIverside 4-5136. 123—223-2R

CHAMBRE meublée, privilège cuisine, $5 semaine, St-Michel. DUpont 7-9852. 123—223-2

CHAMBRE pour monsieur, avec garage. Bourbonnière, près Masson. RAymond 9-4865. 123—222-2 R

CHAMBRE pour 1 ou 2 messieurs, avec cuisine, entrée privée. 2275 Lebrun. CLairval 5-0632. 123—222-2 R

CHAMBRE devant, eau chaude, privilèges. $7.50. Victor 4-7455. 123—222-2R

$6. CHAMBRES pour monsieur travaillant le jour. CRescent 9-8006 123—R

2 CHAMBRES, 1 avec petite cuisine. LAfontaine 3-9177. 123—222-2R

CHAMBRE meublée ou non, 1-2 personnes, 1 enfant accepté. Paroisse Immaculée-Conception. LAfontaine 7-0098. 123—222-3 R

CHAMBRE à louer, devant Parc Lafontaine. LAfontaine 4-6377. 123—222-3 R

CHAMBRE à louer, bas, pension si désiré. 2218 Nicolet. LAfontaine 4-6031. 123—223-2 R

CHAMBRE à louer, avec références. 369 Baldwin. CLairval 5-7371 123—222-2 R

CHAMBRE à louer. CRescent 2-3465. 123—223-3 R

CHAMBRES simple, double, $25. par mois et plus, privilèges, entrée privée. 5150 Avenue du Parc. 123—216-6R

CHAMBRE pour 1 ou 2 personnes. 6400 Drolet. CRescent 4-1220. 123—222-2 R

CHAMBRE à louer pour personne seule ou couple tranquille. Jour: LAfontaine 1-7501. Après 6 heures: LAfontaine 4-9392. 123—220-26 R

CHAMBRE meublée, poêle, frigidaire, propre, couple. 4348 Jeanne d'Arc. 123—223-5 R

CHAMBRE meublée, douche, toilette, frigidaire. Victor 5-8572. 123—222-3 R

CHAMBRE double à louer, meublée. LAfontaine 4-2147. 123—220-5 R

CHAMBRES à louer, meublées, poêle, frigidaire. 2560 Iberville, appt. 3. 123—221-3 R

CHAMBRE bon marché, poêle dans chambre, 7406 Berri. CRescent 1-1736. 123—221-4 R

CHAMBRE bien meublée, propre. 1695 Mt-Royal est. LAfontaine 6-5891 123—221-3R

123 Chambres à louer

CHAMBRE privée, devant, $7, confort téléphone. Westmount-Atwater. WEllington 5-2854. 123—221-3 R

CHAMBRE A LOUER Fullum près Hochelaga. LAfontaine 6-8532. 123—222-2 R

CHAMBRES meublées, modernes, eau chaude, télévision, $8, $10 semaine. 3678 De Lorimier, près Holt. CRescent 9-9023. 123—220-5 R

CHAMBRE à louer $8 par semaine. CLairval 6-3201. 123—221-4 R

CHAMBRE, lavabo. Couple ou filles, commodités. 4222 Delanaudière. LAfontaine 2-2403. 123—222-3

2 CHAMBRES à louer, maison tranquille. LAfontaine 5-1649. 123—R

CONFORT chez-soi, pour monsieur distingué, maison privée. LAfontaine 1-5493. 123—223-2 R

COTE-DES-NEIGES, chambre, homme sobre. 5383 Gatineau, coin Lacombe. 123—

COTE-DES-NEIGES, frigidaire, poêle électrique. 2965 Goyer. REgent 3-3887. 123—216-26

COTE-DES-NEIGES, Lacombe 2986, meublé, poêle, Frigidaire. REgent 7-0169. 123—220-3R

COTE - DES - NEIGES, boudoir moderne pour fille, permission cuisine, douche. Soir. REgent 7-6050. 123—222-3 R

COUPLE travaillant, dispose belle chambre. Toutes commodités, $6.00. RAymond 2-5839. 123—221-3

DAME, pas d'enfants louerait chambre, monsieur, $9, maison privée, foyer tranquille. 4823 Hutchison. CRescent 2-7328. 123—221-4 R

DANIEL 2-2463, grande chambre meublée, couple. Accepterais bébé. $25 mois. 123—223-2 R

DECARIE, Sherbrooke, appt converti en pièces distinctes, joliment meublé, $8 et plus. REgent 7-4055. 123—221-6R

5233 DE LANAUDIERE, salon double meublé, usage cuisine. LAfontaine 1-3465 123—223-2

DELAROCHE coin Everett. Bas. Avant. Avec calorifère. Pas de cuisine. CRescent 3-1604. 123—223-2 R

DES ERABLES, Bélanger, chambre à louer, garde-malade, fille de bureau, âge moyen. RAymond 8-2668. 123—223-2 R

4140 DORCHESTER, chambre double, simple, tout confort, parking. WEllington 7-8129. 123—221-4 R

ENFANTS acceptés, 2 appts, gaz, frigidaire, téléphone, 3858 Drolet. 123—219-6R

FAIRMOUNT, 1026 ouest, 2 chambres, usage cuisine, frigidaire, nouvellement décoré. 123—222-3 R

5050 GARNIER, LAVABO, EAU CHAUDE, CHEZ-SOI, LIBRE. 123—10,11,13,14,17,18 R

GRAND salon double. CLairval 9-7766. 123—223-2 R

GRANDE chambre pour couple ou 2 personnes. LAfontaine 6-8388, 2435 Ste-Catherine Est. 123—R

GRANDE CHAMBRE à louer. Appeler CLairval 6-0669. 123—R

GRAND SALON double meublé, télévision, frigidaire, bon chez-soi. 2139 Champlain. LAfontaine 1-0010. 123—221-3 R

GRANDE chambre, enfant accepté. WEllington 5-9468. 123—222-2 R

GRANDE chambre, frigidaire, eau chaude à l'année, enfants acceptes. 1088 Visitation. 123—223-2 R

GRANDE chambre, commodités, privilège cuisine, 1-2 personnes. Victor 9-8867. 123—223-3 R

GRANDE chambre, poêle, réfrigérateur, joliment meublée, loyer modique. LAfontaine 2-1601. 123—222-3 R

GRANDE CHAMBRE propre, tranquille, frigidaire, gaz, téléphone, central. LAfontaine 3-6532. 123—R

GRANDE chambre meubles neufs. 6865 Des Ecores, appt 1. RAymond 9-2382. 123—222-3 R

GRANDE chambre meublée, frigidaire, couple. 6753 De Lorimier, RAymond 1-7028. 123—220-5 R

GRANDE chambre meublée, 9052, 9e, Ville St-Michel. DUpont 1-5172. 123—222-2

GRANDES chambres, lavabo, eau chaude, propres. 42 Bernard Est. CRescent 4-4582 123—223-2 R

GRANDE chambre, poêle électrique fourni. 3858 Colonial. AVenue 8-1309. 123—221-4 R

GRANDE chambre, poêle, frigidaire, joliement meublée, couple. 1713, St-Denis Victor 9-0041. 123—223-2 R

GRANDE chambre, toutes commodités, aussi 3 appts meublés. CRescent 1-6050. 123—223-2 R

GRANDE chambre meublée, toutes commodités. CRescent 6-6081 123—220-5 R

GRANDE chambre, tranquille, lavabo, cuisine. 4329 Des Erables, Mont-Royal. LAfontaine 4-2084. 123—223-2 R

GRAND salon double à louer, meublé ou non meublé. 2150 St-Antoine, WEllington 7-7874 123—223-2 R

GRAND salon double, tranquille, balcon, frigidaire, eau chaude. LAfontaine 1-6114. 123—R

GRAND salon double pas meublé, 2 grands châssis en avant, ménage frais fait, eau chaude l'année, chauffé. 300 Sherbrooke est, coin St-Denis. Victor 9-4488. Après 4 heures. 123—221-4 R

GRANDS salons doubles, frigidaire, gaz, eau. 3565 Cartier. LAfontaine 1-5469. 123—223-2 R

HOMME sobre, honnête, chambre très propre. Rue Delaroche près Bélanger. CRescent 1-0686. 123—222-2 R

JOLIE pièce propre, raisonnable. 7938 St-Gérard. CRescent 9-4918 123—223-3 R

5731 HUTCHISON, appt 5, 2 grands appts, gaz et frigidaire, $15 par semaine. Téléphoner après 5 heures. CRescent 4-1581. 123—221-3 R

LACHINE, grand salon double meublé, eau chaude, permission faire cuisine, frigidaire, entrée privée, près train, autobus, église, rue résidentielle. Couple ou 2 hommes. MElrose 7-4344. 123—

LACHINE, chambre privée ou semi-privée, pension, rue résidentielle, près autobus, près église. MElrose 7-4344. 123—

6009 LAFONTAINE, coin Cadillac, salon double meublé, $10. CLairval 9-5279. 123—220-4 R

LAJEUNESSE 8336, très joli boudoir meublé, avec goût pour monsieur, grande fenêtre, seul chambreur, téléphone 123—222-3 R

282, LAURIER ouest, petite chambre, pas de cuisine. CRescent 6-3171

MONT-ROYAL, 438, face Mont-Royal Barbecue, très belle chambre, propre, moderne, genre hôtel. Pas de cuisine. Visitez après 5 hrs. Concierge appt 2. 123—221-4 R

N.D.G chez vous, chez nous, infirmière seule à beau 7 pièces. Loyer pour dame ou demoiselle. HUnter 9-8032.

1 OU 2 jeunes filles, chez personne sans enfants. Arrière d'hôpital Jean-Talon. Privilège cuisine. S'adresser: 7390 Raoul. CRescent 7-0053. 123—222-3 R

OUTREMONT, salon double meublé, maison tranquille, après 5 h. 30. CRescent 2-1514. 123—219-6 R

OUTREMONT, moderne, meublé, toilette. 1044 ouest, St-Viateur. CRescent 4-1337. 123—216-26R

PARC, coin Beaubien, salon double, frigidaire, poêle et évier privés. Enfants acceptés. Stationnement. CRescent 9-6311. 123—208-26

$15., personnes distinguées, lavage, téléphone. LAfontaine 6-0374, 1-2 personnes. 123—

PETITE chambre, dame, demoiselle, travaillant. Blvd St-Joseph, St-Hubert. CRescent 1-8315. 123—219-5

PETITES et grandes, eau chaude, 1375 Est, Ontario. 123—

PETITE et grande chambres, commodités, prix imbattable, faut voir. 1463 Lagauchetière est. LAfontaine 4-0283. 123—223-2R

PIE IX PRES SHERBROOKE, GRANDE CHAMBRE CONFORTABLE, FAMILLE PRIVEE, FILLE DISTINGUEE. CLAIRVAL 5-0495. 123—222-2 R

POUR 1-2 personnes, privilège cuisine. 6527 St-Laurent. CRescent 2-0882. 123—221-4 R

PRES FORUM, grandes chambres séparées, combinées, boudoir, redécorées, lavabo, meubles neufs. Pratique pour 2, 3. Aussi simple. Prix raisonnable. 1970 Ste-Catherine ouest. WEllington 5-5529. 123—7,9,10 R

ROBE mariée ¾, chapeau, voile, 12 ans, $50. CRescent 6-7159. 86A—6,8,10 R

ROSEMONT chambre à louer, homme sérieux. RAymond 1-8470. 123—221-3 R

SALON double 4141 Berri, $7 et $10, semaine. WEllington 2-1730. 123—222-3 R

SALON double, frigidaire, poêle électrique, téléphone, tout meublé, commodités. 4751 St-André. LAfontaine 5-1669. 123—222-2 R

SALON double, à louer, entrée privée. 6374 Papineau. CRescent 4-2368. 123—222-3 R

SALON double $7., chambre $6., commodités. 4651 Clark. Victor 5-2518. 123—222-2 R

SALON double meublé, bon chez-soi. CLairval 6-8269. 123—222-6 R

SALON double meublé ou non, usage cuisine, ou grande chambre meublée ou non, avec usage cuisine. 6561 Park Avenue, CRescent 9-9105. 123—221-4 R

SALON double non meublé, usage cuisine, près Ontario. LAfontaine 3-0952. 123—222-2 R

SALON double pour couple ou monsieur. LAfontaine 4-9965. 123—222-3 R

SALON double meublé, maison moderne, tranquille. RAymond 2-5676. 123—222-2 R

SALON double meublé $12, semaine. 6240-1ère Avenue, Rosemont. RAymond 2-3235. 123—22-3 R

SALON double, devant, meublé, chauffé, propre, frigidaire, poêle, sonnette privée. 5320 St-Denis. CRescent 9-4354 123—222-2 R

SALON double avec commodités. 4424 Rivard. Victor 5-0785. 123—223-2 R

SALON double meublé, commodités. Enfant accepté. 5367 Fabre. LAfontaine 1-5237. 123—220-6 R

SALON DOUBLE meublé à neuf, frigidaire, poêle, etc. 7392 St-Hubert. 123—223-2

SALON double et chambre à louer. 7730 Berri. CRescent 9-2543. 123—221-3R

SALON double, poêle, frigidaire, eau chaude, téléphone. 2174 Delorimier. 123—223-3 R

SALON double, meublé, St-Denis, frigidaire, téléphone, cuisine. CRescent 3-1838. 123—223-2 R

SALON double, cuisine, gaz, téléphone. 3442 Bordeaux près Sherbrooke 123—220-4 R

SALON double à louer. Enfants acceptés. Victor 4-5016. 123—223-2 R

SALON double meublé genre appt, bas, $11. 4401 Christophe-Colomb. 123—221-4R

123 Chambres à louer

SALON double, très propre avec balcon, peinture et meublé à neuf, permission de cuisine pour couple ou messieurs. Blvd. St-Joseph-Delorimier. RAymond 9-3746, après 6 heures LAfontaine 4-7991. 123—220-5 R

SALON double, usage cuisine, devant parc Laurier. 5139 Brébeuf. 123—221-3R

SALON double, bain, frigidaire, avec privilège de cuisine. 1569 Ontario Est. LAfontaine 2-8903. Après 6 hres. LAfontaine 7-2874. M. Roy. 123—221-4 R

SALON double meublé, balcon cuisine, frigidaire, téléphone, $12 Victor 9-9715. 123—221-3 R

SALON double, devant pour personne travaillant au dehors, $10. CRescent 3-1310. - 6794 St-Denis. 123—223-2 R

2 SALONS doubles à louer, 1469 Mont-Royal Est. 123—223-2 R

SALON double meublé ou non sur Bélanger - De Normanville. LAfontaine 6-9784. 123—221-4 R

SALON double à louer meublé, RAymond 1-9710. 123—R

SALON double tout meublé, poêle et frigidaire. LAfontaine 6-5759. 123—223-3 R

SALON double, propre, commodités, meublé. 5123 Berri. CRescent 2-7030. 123—223-3 R

SHERBROOKE - Frontenac, chambre à louer. Conditions à discuter. LAfontaine 5-6270. 123—223-3 R

ST-DENIS 3929, 1½ pièce, cuisinette, balcon, devant, commodités, $10. 123—221-3

4429 St-Hubert grand boudoir propre, balcon, eau chaude, cuisine. 123—223-8 R

ST-HUBERT 6636, chambre, salon double, très propre. CRescent 1-0043. 123—221-4

SAINT-LAURENT, moderne, semaine, touriste, Monsieur, nouvelle administration, 1600 Collège. 123—223-3

ST-LAURENT près Fleury, chambre, pension si désiré DUpont 1-2276. 123—221-3 R

1080 ST-TIMOTHEE, salon double $14., chambre $6. Personne tranquille. 123—222-3 R

TRES grand salon double, très propre, avec grande fenêtre sur devant, bas, pas d'enfants. 277 Villeneuve Ouest, coin avenue du Parc. CRescent 7-7940. 123—223-2 R

VILLE ST-LAURENT, chambre meublée, commodités. RIverside 4-4306. 123—R

125 Chambres et pension

A 6350 CHATEAUBRIAND, près Beaubien, chambre pour monsieur seul, distingué. CRescent 7-0032. 125—220-5R

A 5495 Esplanade, bonne pension, bon chez soi. CRescent 3-1693. 125—222-10R

AHUNTSIC ouest, chambre confortable avec pension. 10059 Waverly. DUpont 7-7203. 125—222-3 R

775 CHAMPAGNEUR, bonne pension pour homme 3 repas, lavage raisonnable. CRescent 4-7866. 125—223-3 R

A MONTREAL-NORD, chambre et pension pour monsieur seul, télévision, bon chez soi. DUpont 9-1239. 125—222-3 R

A 4621 PAPINEAU, chambre, pension, messieurs, lavage. LAfontaine 4-8363. 125—222-2 R

A PARTAGER avec jeune homme, chambre et pension. 848 Mont-Royal. LAfontaine 1-6634. 125—223-2 R

A 1590, ST-ANDRE, près Ste-Catherine, pension pour monsieur. Usage téléphone 125—221-3 R

A 4443 ST-HUBERT, messieurs, lavage, téléviseur, lunch, tranquille, propre. 125—222-3

A 3987 ST-HUBERT, lavage, lunch, $18 semaine. LAfontaine 2-5349. 125—220-5 R

BELLE CHAMBRE, pension si désirée. LAfontaine 6-7434. 125—217-6R

BONNE pension pour messieurs ou filles distinguées. 953, Mt-Royal est 125—221-4 R

BONNE pension, 2 ou 3 personnes. 7801, Lajeunesse. CRescent 6-3933. 125—223-2 R

CARTIER 1414, boudoir avec pension si désiré. Personne distinguée. 125—R

CHAMBRE à louer avec références. 5561, 6e avenue, Rosemont. 125—223-3 R

CHAMBRE assez grande pour 2, 3 personnes, pension si désirée. 6375 Chambord. CRescent 9-6801. 125—223-2 R

CHAMBRE et pension pour 2, maison tranquille. 6387, 36e, Rosemont. CLairval 5-0901. 125—221-4 R

CHAMBRE pension si désiré, pour monsieur. 6380 St-Denis. CRescent 6-1080.

CHAMBRE et pension pour personnes âgées, invalides, ou malades mentaux. DAniel 2-5830. 125—221-3 R

CHAMBRE et pension 1, 2 personnes, lavage. 4659 Bordeaux. LAfontaine 2-0832. 125—222-6 R

CHAMBRE pension pour monsieur distingué. 2524 St-Donat, Tétreaultville. 125—222-2 R

CHAMBRE et pension pour 2 messieurs, 259 Mont-Royal Est. 125—222-2R

CHAMBRE et pension. 4397 Delorimier. LAfontaine 4-1013. 125—221-3R

CHAMBRE et pension pour dame. Environ 50 ans. Retour légers services. CRescent 1-5530. 125—222-2 R

CHAMBRE et pension en échange légers travaux domestiques. NAtional 7-4204 125—223-2 R

CHAMBRE et pension, chez couple sans enfants. 5110-2e Avenue, Rosemont, appt 6. 125—223-3 R

CHAMBRE, pension si désiré, maison tranquille. 5202 Drolet. CRescent 7-9190. 125—222-3 R

CHAMBRE pension pour monsieur. 1750 Aylwin. LAfontaine 1-8265. 125—223-2

CHAMBRE-pension, 1, 2 hommes, 4453 Brébeuf, coin Mt-Royal. 125—221-3 R

CHAMBRES, pension, $15, excellente nourriture, télévision. 2166 Cuvillier. LAfontaine 1-9287. 125—223-2

CHAMBRE et pension pour 2 hommes, honnête, sobre. 3272 Paul-Pau. CLairval 5-9739. 125—223-2 R

CHAMBRES pension, $15 par semaine. DUpont 7-1809. 8275 St-Denis.

CHAMBRE pension pour messieurs $15 semaine. 1490 Darling. LAfontaine 1-0971. 125—222-2 R

DELORIMIER, Mont-Royal, boudoir, eau chaude, excellente pension. LAfontaine 4-0223. 125—220-3

GARDERAIS enfant jour, avec mère travaillant. AVenue 8-0692. 125—223-15 R

GRANDE chambre ensoleillée pour 2 messieurs, excellente cuisine. 5386 Esplanade. CRescent 4-1842. 125—222-2 R

MAISONNEUVE, chambre et pension pour 2 messieurs, tranquilles. 538 Théodore. 125—223-2 R

2 MESSIEURS, bonne pension, lavage compris, $15 par semaine. 5981 Jeanne-Mance. CRescent 6-4031. 125—222-3

1 OU 2 MESSIEURS, chambre et pension. Waverley. CRescent 6-7113. 125—222-2 R

PENSION ou chambre pour homme. Montréal-Nord. DUpont 9-4566. 125—223-2 R

POUR monsieur distingué. 5279, Côte-des-Neiges. REgent 9-0238. 125—223-2 R

SUPERBEMENT meublée pour 2. Balcon. Privilèges. Aussi chambres simples. Garage. Références. 2332 Clifton. N.D.G. 125—221-3 R

VIE familiale, homme, chambre, pension si désiré, références 8007 St Denis. 125—223-2 R

TRES belle chambre pour travailleur sérieux bonne pension. RAymond 8-0810. 125—223-6 R

129-A Garderies de jour

A BONNE, surveillance pouponnière St-Hubert, spécialité bébés naissants. Jour. LAfontaine 7-1841. 129A—218-26 R

ACCEPTERAIS fillette, 2 à 5 ans, le jour, à l'année, DUpont 7-1782. 129A—219-6 R

A la nouvelle pouponnière St-Jude, construite spécialement pour enfants. Prendrait enfants naissant à 6 ans $12.50 par semaine, le jour DAniel 2-6177. DAniel 2-5901. 129A—209-26 R

DAME sérieuse garderait enfant 2 ans et plus, le jour. LAfontaine 1-6760. 129A—221-4 R

AUX petits Poussins, garderie licenciée, jour, pension, enfants jusqu'à 6 ans, infirmière. LAfontaine 3-2638. 129 A—217-26 R

BONNE famille, garderais 2 enfants, 2 ans et plus, le jour, bons soins. POntiac 7-9102. 129A—223-2 R

GARDERAIS enfant, jour semaine, bon régime, bar, cour. RAymond 8-7058. 129A—223-2R

GARDERAIS enfant le jour. RAymond 1-2239. 129A—222-2 R

GARDERAIS enfant le jour. Appeler à LAfontaine 5-0208. 129A—223-2 R

GARDERAIS enfant le jour, bonne surveillance, grande cour. 50c l'heure, $2 par jour ou $8 par semaine, du lundi au samedi. Victor 9-3382. 129A—223-2 R

GARDERAIS enfant 1 an à 4 ans, jour. CRescent 3-2343. 129A—216-6 R

GARDERAIS 1 bébé le jour $8. par semaine. CLairval 6-6615. 129A—221-4 R

GARDERAIS enfant en pension le jour, soins maternels. LAfontaine 6-0239. 129A—220-5 R

GARDERAIS enfant, de jour, bons soins. LAfontaine 5-3118. 129A—223-2 R

GARDERAIS enfant le jour. WEllington 3-7249. 129A—222-4 R

GARDERAIS enfant jour, 2-6 ans, bons soins. LAfontaine 4-2780. 129A—221-3 R

GARDERAIS 2 enfants le jour, lundi au vendredi. DUpont 7-3011. 129A—221-4 R

PRENDRAIS enfant en pension le jour, de 5 à 12 ans, pension licenciée. 4634 Delorimier. LAfontaine 4-4322. 129A—223-8 R

PRENDRAIS enfant le jour, 2 ans et plus. RAymond 8-1823. 129A—222-6R

PRENDRAIS enfant en pension le jour, RAymond 2-3538. 129A—222-3 R

PRENDRAIS 1 enfant en pension le jour. Bons soins. LAfontaine 1-2448. 129A—222-2 R

131 Pension de campagne

A L'OASIS, St-Donat, pension moderne, face au lac, repas excellents, plage, sport T.V. Inf.: CRescent 6-4374. 131—4,10,11,17,18

APP., ACCOMODERAIT personnes distinguées près Montréal. Bord eau. NOrmandie 6-8731. 131—223-3 R

A ST-GABRIEL-DE-BRANDON, pension Rose, cabines avec pension, confort, plage privée, matelas à ressorts, excellente cuisine. Tél: St-Gabriel 471, CRescent 7-5147. 131—3,10,17,24,31 R

A ST-DONAT, Pension Ritchie, place tranquille, vue sur le lac, chambre avec eau courante. Cuisine de choix. Plage. Sports d'été. Téléphone 7-4, sonnez 2. 131—221-12 R

AUBERGE DE BEAULAC, excellente nourriture, confort, plage, $32. RAymond 9-1021. 131—216-26 R

2 CHAMBRES à louer près plage, 20 milles de Montréal. NAtional 5-4710 131—3,4,10,11 R

CHAMBRE à louer, Ste-Adèle en Haut. S'adresser DUpont 8-3053. 131—223-2

COLFORD LODGE, St-Canut, Laurentides, 35 chambres, lac, plage, sable, grill, orchestre, amusements divers. Transport automobile de Montréal. Demandez dépliant. UNiversity 1-1166. 131—221-21 R

FAMILLE française prendrait enfant, beau site, bons soins, bonne nourriture. NOrmandie 6-8662. 131—221-3 R

PENSION du Pin, lac L'Achigan, endroit idéal, bonne nouriture, plage privée. CApital 4-2728. 131—206-34 R

PENSION Grenier, licencié, enfants âge scolaire. Amusements. MIssion 5-9717. 131—221-26 R

PRENDRAIS enfants naissants à 6 ans en pension, place tranquille, grand terrain. Lapinière. ORchard 6-5306. 131—220-5 R

PRENDRAIS enfant en pension, naissant à 5 ans. ORchard 6-1160. 131—221-15 R

PRENDRAIS enfants en pension, maison privée, près Montréal. NAtional 5-9754. 131—221-4 R

POUR que votre vacance soit idéale et mémorable faite votre réservation à l'hôtel "Windermere" au Mt-Tremblant et vous en serez enchanté: divertissements divers, plage, chaloupe, etc. Henri Langlois et son orchestre. Informations, dépliants, réservations, téléphoner à AVenue 8-0881 ou Hôtel Windermere: téléphone St-Jovite 862. 131—216-26

ST-GABRIEL-DE-BRANDON, pension Dugas, site idéal pour vacances, près du lac, cuisine canadienne, chambres et motel. Réservations à Montréal CLairval 9-3507. St-Gabriel 205. 131—3,4,8,10,11,15,17,18,22,24,25

ST-JOVITE, lac Maskinongé, chambre et pension, eau courante. Après 6 hres: LAfontaine 1-9567. 131—10.17 R

138 Avis responsabilité

A PARTIR D'AUJOURD'HUI je ne suis pas responsable des dettes contractées en mon nom par mon épouse, Paulette Benoit. M. André Sauvé, 2036 Chemin du Lac, Ile Bizard. 138—222-4

139 Perdus

CHAT TIGRE, gris et blanc, adulte, perdu près 8e et Jean-Talon. Généreuse récompense. RAymond 1-6779. 139—220-5

LA PERSONNE qui a appelé à WEllington 2-2057 au sujet porte-feuilles perdu par américain. S.V.P. rappeler. Récompense. Mlle Claire Carrière. 139—R

MALLE noire perdue terminus est, vendredi dernier, récompense. Victor 9-3075. 139—221-3 R

PAQUET contenant photographies en slides, dans autobus, St-Hubert. Récompense. Julien Leblanc, 9857 Delorimier. DUpont 7-3965. 139—

PERDUE chienne en février, St-Laurent et Fleury, poil long blanc fin, ressemble à un chien poméranien. Récompense de $50, les enfants la manquent beaucoup. HUnter 1-2532. 139—223-6 R

PERDU le 7, un registre contenant les noms de locataires du 2034 du 2036 St-Hubert pour l'année 57-58. Bonne récompense promise. Besoin urgent pour rapport d'impôt. LAfontaine 5-3492. 139—223-3 R

PORTEFEUILLE perdu, Parc Belmont, par américains. Leo Paul Bissonnette, Willimantic, Connecticut. Papiers importants. WEllington 2-2057. 139—221-3 R

140 Trouvés

DOBERMAN, Hochelaga, Frontenac, 2532 St-Antoine, après 6.30 heures 140—221-3R

144 Machines à coudre

A BAS PRIX

Pour louer machine coudre de manufacture 95-96. $6 mois.

AUSSI: A LOUER "Overlock", "Blind stitch", "zig zag". LAfontaine 4-4824, LAfontaine 4-3157, soir RAymond 1-5803. 144—216-26

A. CHALIFOUR & FRERE LTEE

Ventes, échanges, réparations, location, 6510 DELORIMIER - RAYMOND 1-7801. 144—216-26

A LOUER, TRES BONNES ET SILENCIEUSES MACHINES SINGER DE MANUFACTURE 95 OU 96-K-40. MACHINES OVERLOCK DOMESTIQUES ET SPECIALES A PRIX RAISONNABLES, 6627 ST-LAURENT, CRESCENT 1-7993. 144—216-26

A LOUER Singer électrique, $1.00 semaine. LAfontaine 6-2847. 144—212-26 R

MACHINE à coudre neuve, bobine ronde, zig zag, boutonnières, 5 ans de garantie. Appeler Mlle Baltazar: CRescent 6-2656. 144—219-6

MACHINES 95-96 SILENCIEUSES

$6.50 par mois. Machines louées $4 par mois. $10 pour 3 mois. Montant réduit à l'achat. Victor 9-4282 144—216-26

MACHINES à coudre, modèles domestiques ou de manufacture, à louer à la semaine ou au mois. Sunbeam Sewing Center. CRescent 9-7450. 144—204-26 R

PIECES machinerie, rue Notre-Dame Est. LAfontaine 5-6240, soir seulement 140—

149 Machinerie

ACHETEZ tours, fraiseuses, façonneuses, cisailles mécaniques, machines à meuler, perceuses, moteurs électriques, etc. en toute confiance, machines éprouvées au travail. Levine Machinery & Supply Cie, 1208 ouest, Notre-Dame, WEllington 3-2747. 149—3,4,6,10,11,13,17,18,20,24,25,27 R

A VENDRE sandblast, panneau à lumières infra-rouges. Appeler après 7 heures. LAfontaine 3-1662. 149—216-12 R

BOUILLOIRE à haute pression de 60 chevaux vapeur, ayant 2 ans d'usage. S'adresser: 230 Dumoulin, Ville St-Pierre. 149—221-4R

COMPRESSEUR à vendre pour peintre, 196 Jarry Est. DUpont 8-0138. 149—222-3 R

1 COUTEAU Sheer 36 pces neuf, 1 soudeuse électrique usagée d'un mois, vitres, plates. Jusqu'à 36 pces long, cause maladie. 7e Ave. Lapierre, Repentigny. 149—221-2

DESIRERAIS petit tour à bois avec ou sans accessoires. POntiac 9-0488 149—223-2

EQUIPEMENT DE BUANDERIE

Comprenant une bouilloire, des extracteurs, des laveuses à chemises, des presses, etc. Toute offre considérée. Victor 2-8046. M. Dupré. 149—223-3

LOADER Allis-Chalmers H.D. 5, diesel, moteur remis à neuf. $5,200. Fernand MacDuff, Upton, comté Bagot, tél. 1,2-S-3-3 149—223-2

3 MACHINES automatiques pour fabriquer blocs ciment et 1,000 plaques d'aluminium. Bon marché. MIssion 5-3449. 149—220-5R

MACHINE à souder Lincol, 250 ampères, à gazoline et électricité, sur trailer. Aubaine 1260 Bellechasse. CRescent 4-4054. 149—223-2 R

MACHINERIE pour aiguisage de scies et tondeuse à gazon, soudure acétylène. REgent 9-4810. 149—222-3R

McCOMMICK MACHINERY CO.

163 MURRAY — WELLINGTON 5-3831

Outils de ferblantiers. Plieuses (Brakes), Agrafes, Lockformers, Rouleaux, Machines d'établi. 149—3,8,10,15,17,22,24,29,31

PELLE mécanique Drag Line Dominion parfait état. Appeler Victor 5-1082 149—21-8 R

PRESSE "Pantex" à vapeur, automatique, avec bouilloire automatique et vacuum. 1356 Demontigny est. LAfontaine 4-1962. 149—221-3 R

TOUR 16 pouces avec équipement, sans moteur $300. 1050 Montpellier, Ville St-Laurent. RIverside 7-5162. 149—221-3 R

VENTE SPECIALE, PLANEURS, BANDSAWS

LIVRAISON IMMEDIATE

1 P.B. Yates A-20, ball bearings; 1 P.B. Yates 91, ball bearings; 2 P.B. Yates A-4 ball bearings; 1 Newman 500, ball bearings; 1 Newman 105, ball bearings; 2 Berlin 90, ball bearings; 6 Band Re-saw Yates, Berlin, Mershon.

EASTERN MACHINERY EQUIPMENT LTD
5100 HOCHELAGA 149—215-7 R

MACHINE A BOIS, planeurs, courroies, bearings, poulies, moteurs, générateurs, scies. Eastern Machinery. 5100 Hochelaga, CLairval 5-0911 149—216-26

MOULIN à scie, portatif, au complet ou séparément. MUrray 1-6574 149—216-7 R

150 Bateaux—Chaloupes

CRUISER 18 pieds, contreplaqué recouvert fibre de verre, coussin caoutchouc-mousse, moteur hors-bord Mercury 70 chevaux-vapeurs, 1958. Aubaine $1600 comptant. WEllington 7-3706. 150—200-26

CRUISETTE 18½ pieds, neuf, à vendre ou échanger pour Runabout plus petit. DAniel 2-5928. 150—223-2 R

CHALOUPE d'aluminium, moteur Mercury, équipé pour toit d'auto. MOntcalm 9-6506. 150—220-3 R

CHALOUPE aluminium, remorque et moteur, modèle 1958. A vendre. Soir, 6807, 45e Avenue, Rosemont. 150—220-5 R

CHALOUPES NEUVES, GENRE YACHT, FIBERGLASS. CONDITIONS TRES FACILES. RAYMOND 7-6921. 150—221-4 R

"RUNABOUT" 12 x 56 large, couvert fiberglass, pont avant, arrière, complet avec trailer, comme neuf, $900, RAymond 9-3295. 150—223-2

WEYMOUTH Cruiser, 19 pieds, avec chambre toilette. Moteur intérieur, Victor 3-6920 ou DUpont 1-6084 150—222-2 R

157 Articles de sport

EQUIPEMENT de golf $150. Après 6 hres. RAymond 1-6133. 157—223-2 R

166 Blanchissage—Peinturage

A BAS COMPTE peinturage intérieur, extérieur, réparations plâtre. DUpont 7-9791. 166—217-6

A BAS PRIX plâtre, réparation, tapisserie enlevée vapeur. RAymond 2-9351 166—204-26 R

BAS PRIX, plâtre, graftex, ciment, peinture, ouvrage garanti. LAfontaine 3-9473. 166—220-6

BERNARD ROMEO, peinture générale, meubles, roxatone. LAfontaine 4-1852; RAymond 1-0985. 166—223-3

CONTRACTEUR peintre prendrait extérieur, intérieur, immédiatement, moitié prix. LAfontaine 4-9146. 166—219-5

OUVRAGE garanti, peinture, plâtre, graftex, tapisserie enlevée vapeur. RAymond 1-6555. 166—216-26

170 Brûleurs à l'huile

A.B.C. brûleurs neufs, usagés, ligne complète de brûleurs à gaz. Ouvrage garanti par experts. Vente, service C. Décarie, 6877 Chambord. CRescent 1-1442. 170—216-26

BRULEURS à l'huile entièrement automatiques, installés au complets, $219. Aussi appareils de chauffage complets. Termes faciles, si désiré. Cette offre n'est que pour un temps limité. Seal-O-Matic, UNiversity 1-0534. 170—223-6 R

191 Electriciens et couvreurs

REPARATIONS générales pour couvertures. Nous faisons peinture aussi. LAfontaine 3-9646. 191—202-26 R

195 Entrepreneurs

AVEZ-VOUS DE L'OUVRAGE? DANS MATERIAUX NEUFS, OU REPARATION, BRIQUE, PIERRE, CHEMINEE, BLOC CIMENT POUR GARAGE, TIRAGE DE JOINTS. RAYMOND 7-5893. 195—222-5 R

APPELER LAfontaine 1-5237 pour ouvrage ciment, stucco, pierre artificielle, tirage de joints, etc., ouvrage garanti. 195—221-26 R

APPELEZ LAfontaine 3-8472, compagnie responsable, spécialité élévation de maison, réparation de tous genres. 195—221-8

APPELEZ LAfontaine 1-6683 pour réparations brique murs, cheminées, joints, blocs. 195—221-5

APPELEZ CRESCENT 1-3952 REPARATION Nettoyage pierre, brique, cheminées, blocs, plâtrage, stucco, trottoirs, creusage, caves, garages, couvertures, balcons, plâtre, peinture. 195—216-26

A BAS PRIX, menuiserie, lever, redresser maisons, changer beam expert fondations. CLairval 9-6651, ouvrage garanti. 195—216-15

A BAS PRIX, réparation brique, menuiserie, peinture, ciment. RAymond 9-2411. 195—195-29 R

A BON compte, réparations escaliers, portes, châssis, armoires, sous-sol, constructions neuves. CLairval 6-5221. 195—215-26

BAS PRIX, construction générale, maisons, garages, sous-sols, peinture. RAymond 8-0434. 195—223-26 R

BRIQUE PIERRE Epargnez 30% réparations murs, cheminées, joints, ouvrage garanti 5 ans, estimation gratuite LAfontaine 4-7900 195—215-10

CONTRACTEUR dans la brique et pierre prendrait contrat. MOntcalm 9-5441. 195—210-26 R

CONTRACTEUR spécialisé en construction, réparations de tous genres, heure ou contrat. DUpont 9-1239. 195—217-8 R

OUVRAGE garanti, brique, pierre, blocs, heure ou contrat. CRescent 1-2624. 195—220-26 R

PEINTURE, intérieur, extérieur, travail garanti, bon prix, expérience. DUpont 8-3275. 195—222-6 R

196 Exterminateurs vermine

ABATTRE coquerelles, punaises, rats, souris. Ouvrage garanti. Aussi vendons produits. Provincial Pest Control. WEllington 2-5066. 196—216-26

196 Exterminateurs vermine

POUR tous services d'extermination et fumigation contre vermines, insectes, etc. Ouvrage garanti, estimation gratuite. Appelez jour ou nuit. La Cie Pestroy Ltée. RIverside 7-2457. 196—216-26

204 Hopitaux privés

FILLES-MERE, pension, accouchement, hôpital, société d'adoption, discrétion absolue. Appelez entre 7 et 9 p.m. CRescent 4-2511. 204—216-26

PENSION pour convalescents, invalides et vieillards, soins de gardes malades jour et nuit. MIssion 5-0231. 204—200-26R

STE-ANNE, 5829, avenue du Parc, maternité pour filles, pension avant terme. Je m'occupe de tout. Considérations, discrétion absolue. CRescent 1-5984. 204—216-26

206 Imprimerie

A VENDRE, presse platine Chandler and Price, 12 x 18, ainsi que couteau Challenge 26½". CRescent 9-0510. 206—223-2 R

213 Matériaux de construction

CONSTRUCTEURS
2,000,000 PIEDS DE 2" x 4" BLANCHIS
A RAISON DE
$50 le mille pieds courant jusqu'à 5,000 pieds
$45 le mille pieds courant de 5,000 à 10,000 pieds
$40 le mille pied courant de 10,000 pieds et plus
RUSCIVAN DEMOLITION ENR.
TEL.: ORLEANS 4-7607, 2251 DOLLARD VILLE JACQUES-CARTIER
ASBESTOS 663-R-2, 128 MANVILLE ASBESTOS
213—223-2 R

A.A.A. DEMOLITION
MATERIAUX DE DEMOLITION POUR CONSTRUCTION SECONDE MAIN, 2 x 4, 2 x 8, CARRES 3 POUCES, 2 POUCES, PLOMBERIE TOUTES SORTES, FOURNAISES AIR CHAUD. 1835 LAVAL, VILLE JACQUES-CARTIER. ORLEANS 4-4160. 213—223-2 R

A PRIX REDUIT
Assortiment complet de matériaux de construction usagé. Soliveaux 2 et 3 pouces, carrés de 2 et 3 pouces, colombages, planches et planchers de bois franc. Gros morceaux A. B.C. Fir. Portes et châssis. Bains, toilettes, éviers, tuyauterie, etc. S'adresser cour: 3910 Notre-Dame ouest coin St-Augustin, St-Henri WELLINGTON 3-9945 WELLINGTON 5-9401
BRITANNIA DEMOLITION LTEE 213—3,4,10,11,17,18,24,25,31

ASSORTIMENT complet de matériaux usagés avec clous enlevés et prêts à construire, tel que: planches, soliveaux, carrés de 2 et 3 pouces, colombages, planchers de bois franc, brique, bains, toilettes, éviers, lavabos, escaliers, fournaises, blocs de ciment, tuyauterie, ouvertures et tout autres matériaux. S'adresser à la cour sur chemin Côte St-Paul face au pont et de la rue St-Patrick. WEllington 5-5620 ou sur contrat, 4250 est, Notre-Dame, Montréal. BELMONT DEMOLITION INC. 213—3,4,10,11,17,18,24,25,31

ATTENTION, contracteurs généraux, pierre rubelle à vendre, très bon marché, grosse quantité, livraison immédiate. UNiversity 1-3189. 213—223-6 R

BATISSES bois, 15 x 25, partiellement finies, aubaine. 2001 Cabot. 213—

BOIS DE CARRE en pin 2", en 4½ cents le pied, aussi bois de construction prix du gros. MOntcalm 9-6052. 213—220-11 R

CINQ CENTS MILLE pieds de beau bois de construction provenant des camps de l'armée. Planches embouvetées, soliveau, bois de carré, Plywood, bains, éviers, Ten-Test, Gyproc, laine minérale, bois franc à plancher et B.C. Fir. 12 x 12 pouces par 16 à 40 pieds, et 16 à 16 par 16 à 40 pieds. MIssion 5-8849. 213—9,10,11,13,16,17,18,20,23,24,25,27, 31 juillet, 1er août-R

PORTES NEUVES FLUSH BCFIR 1ère qualité, $350 et plus. Serrures "Corbin", $1.40 ch., $15 doz. Poignées armoires chromées, $1.30 doz. Planche à tablettes, ferronnerie, etc. Plywood toutes sortes, prix réduit Laurentide Builders Supply 6275 Papineau CRescent 4-4417 213—10,11,13,14,17,18,20,21,24,25,27,28,31

POTEAUX neufs, usagés, entrée électrique installée. Appeler soir DAniel 2-3710. 213—221-26 R

NOUS VENDONS et posons poteau de corde à linge en cdre. MOntcalm 9-6052. 213—220-11 R

215 Menuiserie-Ebénisterie

A BAS COMPTE, menuisier, réparations générales, estimation gratuite. DUpont 8-3889. 215—203-28

A BAS PRIX, menuiserie réparations générales. Estimation gratuite. RAymond 8-1201. 215—211-26 R

A.B.C. Estimation gratuite, réparations générales, termes faciles, heure, contrat, assurance-protection. Victor 5-9826. 215—218-8 R

215 Menuiserie-Ebénisterie

A BON COMPTE réparé ou fait à neuf, gallerie, clôture, spécialités dans réparations fenêtres et portes. DUpont 9-5124. 215—211-26 R

A.B.C. Spécialité réparation balcons, escaliers. Termes faciles, heure, contrat, assurance-protection. Victor 5-9826. 215—213-6 R

BALCONS, réparations générales, spécialité armoires cuisine. Menuisier compétent. LAfontaine 5-8682. 215—216-26

ENTREPRENEUR menuisier construction, réparation de tous genres. Jour ou soir. LAfontaine 6-0020. 215—194-26 R

ENTREPRENEUR menuisier construction, réparation de tous genres. Jour ou soir. LAfontaine 6-0020. 215—221-26 R

HENRI CONSTRUCTION Rénovation cuisines modernes, soubassements, décorations intérieures, estimé gratis. LAfontaine 4-2567 215—221-4 R

MENUISIER prendrais réparations générales, armoires de cuisine, arborite heure, contrat. A bas prix. RAymond 2-5169. 215—223-2 R

MENUISIER prendrait ouvrage à l'heure ou au contrat. REgent 9-4137. 215—222-3 R

221 Peintures

A BAS PRIX, La Maison des Aubaines offre toutes les marques de peinture 20% et plus. AVenue 8-1738. 2008 Saint-Denis. Stationnement, livraison gratuite. 221—198-26 R

ACHETEZ bonne peinture, moitié prix, $1.15 et plus le gallon. Livraison: 6028 Papineau. CRescent 2-4418. 221—216-26

INCROYABLE MAIS VRAI 1200 gallons $1.10 gallon, blanc $1.70 gallon. 1500 gallons marque Conant, $1.49 gallon. B. H. blanc seulement $3.09 gallon. 2600 gallons Latex blanc et 10 couleurs $2.90 gallon. 75c pinte. 6000 gallons différentes couleurs 40c pinte. Escompte formidable sur toutes les meilleures marques de peinture. Livraison gratuite. 6210 Papineau. CRescent 2-1033. 221—216-26

223 Planchers

A $3 APPT complet sablé, finitions toutes sortes. LAfontaine 3-6471. 223—222-3

A $3 appartement, sablage, finition naturelle, experts. Soir. LAfontaine 1-5873. 223—216-26

A $3 APPART., bonnes conditions, machines modernes. LAfontaine 2-5823. 223—216-26

A BAS PRIX, posage, sablage de planchers. LAfontaine 1-4585. 223—216-26

A BAS PRIX Sablage $2.75 et plus, fait par experts. LAfontaine 2-0709. 223—212-26 R

A. CLOUTIER & BEDARD, possage, sablage, finition. RAymond 7-6111, RAymond 9-8975. 223—210-26 R

APPTS sablés sans poussière $3.00 plus Jour soir. RAymond 2-1077. 223—210-18

AUBAINE, sablage par expert, $2.75 et plus, estimé gratis. LAfontaine 2-8883. 223—217-21 R

ESTIME gratis, plancher fini naturel, location, bas prix, DUpont 7-2419. 223—216-26

POSAGE, sablage, vieux planchers remis à neuf, sans poussière. NOrmandie 1-1649. 223—209-26

SABLEUSE à vendre avec Edger. RAymond 2-5373. 223—223-6 R

TUILE et linoleum, prix du gros, direct manufacture, estimé gratuit. 3442 St-Denis. AVenue 8-7683. 223—218-26 R

TUILES, linoléum prix gros, service décoration, estimation gratuite. CRescent 6-6374. 223—223-6 R

224 Chauffage—Plomberie

A BAS PRIX, jour et nuit. Plomberie, chauffage. Estimé gratis. Ouvrage garanti. Appelez: CRescent 4-0461. 224—216-26

A BAS PRIX pour vos travaux de plomberie chauffage, service 24 heures. CRescent 9-9601. 224—217-26 R

228 Rembourrage

CHAISES DE CUISINE CHROMEES REPAREES. $3.50. LAFONTAINE 1-8610. 228—202-26R

CHESTERFIELD, TAPIS intérieur automobile, lavés, nettoyés, à domicile. WEllington 3-0473. 228—223-6

LEGAULT REMBOURREUR, enregistré, spécialité chaises chromées, chesterfields. Estimations, livraisons gratuites. RAymond 7-3148. LAfontaine 4-7018. 228—216-26

NETTOYAGE, tapis, chesterfield, à domicile, rembourrage. RIverdale 4-6531. CRescent 9-8826. 228—193-26 R

QUINTAL & FRERE Chesterfield remodelés. Matelas à ressorts, sommiers, oreillers réparés et neufs. LAfontaine 2-8182. Soir. DUpont 8-2630. 228—216-26

QUINTAL CHESTERFIELD Chesterfield davenport, sectionnel, 3 morceaux, recouvert à neuf $79. Davenport studio seul $34.50 Termes faciles. LAFONTAINE 3-0736 228—221-26 R

229 Réparations diverses

AVIS aux propriétaires, pour faire améliorations sur vos propriétés, sur plan de finance. DUpont 1-5860. 229—222-26 R

GARANTI — REPARATION LAVEUSES Toutes marques, estimations gratis. DUpont 8-8649. 229—216-26

REPARATIONS tuile, marbre, pierre, brique, plâtre ciment, peinture. WEllington 2-9907. 229—205-26 R

232 Terre à jardinage

A BAS PRIX gazon, terre noire, top soil, asphalte, estimé gratis, ouvrage garanti. RAymond 7-3804. 232—212-26 R

A STE-JUSTINE, 5 arpents de terre à jardinage. Maison 2 logements. Eau, électricité, toilette, poulailler, arbres fruitiers. Prix $6000. Comptant $3000. S'adresser à Edmond Normandeau, 40 Besner, Dorion. 232—222-3 R

SPECIALITE rocaille, tourbe, terre noire. DUpont 7-8815. DUpont 1-0918. 232—205-26 R

TERRE noire, terre brune, $10. le voyage, livrée. CLairval 5-3818. 232—198-26 R

TERRE noire à jardinage, voyage, poche rocailles, tourbe. DAniel 2-7730 232—199-26R

200 TONNES pierres à rocailles, choisies, $10. la tonne, livré. DUpont 1-0918. 232—199-26 R

TOURBE cultivée à vendre, 20 cents la verge carrée. DUpont 7-4801. 232—217-26 R

VENDONS, posons gazon, terre, asphaltes. RAymond 7-3031. RAymond 1-7254. 232—215-12 R

239 Camionnage-Transport

APPELEZ Montréal Moving, déménagement $6 heure, 2 hommes. LAfontaine 1-6650. 239—216-26

APPELEZ d'avance Acme Moving. Province, longue distance. Spécialités: poêles combinés, pianos, frigidaires, emballage, entreposage. Tel.: LAfontaine 3-4034. 239-216-26

APPELEZ Pavette Transport Général déménagement. Spécialité: pianos Entreposage. LAfontaine 2-7153. 239—216-26

APPELEZ TRUDEAU TRANSPORT ENR. Déménagement ville et campagne. Spécialité: poêle, frigidaire, entreposage. LAfontaine 1-7535. 239—216-26

APPELEZ Abbay Transport d'avance, déménagement général, local et longue distance, spécialité: entreposage, emballage, pianos, poêles, frigidaires. Tél.: MIssion 5-1414. 239—207-26 R

APPELEZ ROUSSILLE Transport, déménagement ville, campagne et longue distance. Spécialité: pianos, poêles, frigidaires. DUpont 7-3766. 239—216-26

A BAS PRIX, Tremblay, déménagement, assuré, jour, nuit. LAfontaine 3-9455. 239—215-22

A BAS PRIX déménagements, toutes heures, ville, campagne. RAymond 8-3453. 239—222-5

A BAS PRIX, April Transport déménagement dans tout le Québec, valises, chambres, entreposage, etc. LAfontaine 2-7330. 239—216-26

A BAS PRIX, Marcel Martin Transport, déménagement assuré. RAymond 7-3804. 239—193-26 R

GARCIA Transport, déménagement, emballage, entreposage. Local, longue distance. LAfontaine 6-5589. 239—203-26 R

MONETTE & FILS TRANSPORT INC. Déménagement. Ville et campagne et longue distance. Spécialité: piano, poêles, frigidaires, emballage et entreposage. CRescent 2-0279. 239—216-26

PRENDRAIS déménagements toute heure. $5 l'heure. 2 hommes. CLairval 6-4064. 239—204-26 R

PRENDRAIS déménagements toutes heures. $5 l'heure. 2 hommes. CLairval 9-0475. 239—202-26 R

PRENDRAIS déménagements toutes heures. $5 l'heure, 2 hommes. CLairval 9-7739. 239—221-26 R

240 Autos à vendre

A.A.A. Assurance-auto à rabais, 12 versements. LAfontaine 6-5558, soir RIverside 7-8056. 240—216-26

ABAISSEZ vos paiements, assurance auto, feu, plan budgetaire. RIverside 7-5444. 240—205-26R

A BAS PRIX, votre offre est la mienne, Chevrolet 1952, power-glide, radio, très propre. Faut vendre. 2367 Bellechasse. 240—222-2 R

ABANDON des affaires, cause maladie, Vendu prix coûtant. Meteor 1955, 2 Pontiac 1954, Pontiac 1953, 2 Chevrolet 1954, Chevrolet 1953, Ford 1953, Dodge 1952. Tous équipés. Moteurs parfaits. 4371 Messier. 240—223-3 R

ACCIDENTE 57' Mercury sedan, sacrifierais. Faites offre. 7021 Saint-Hubert. 240—221-6 R

A CEUX QUI DESIRENT ACHETER AUTOMOBILE NEUVE OU USAGEE CONDITIONS FACILES VENDEURS AUTORISES WILLYS, MORRIS, JEEP 5235 PAPINEAU. LAFONTAINE 6-3367 240—216-26

AI AUTOS si vous n'avez pas d'argent, mais bon emploi, appelez-moi. $50 à $500 payable $1.75 à $7.50 semaine. DUpont 9-7424. Soir: DUpont 1-6644. 240—204-26 R

240 Autos à Vendre

AUTOS ET CAMIONS USAGES
MODERN MOTOR
Sales Ltd.
35e ANNIVERSAIRE
Procurez-vous une voiture usagée qui ne vous causera aucun ennui et vous garantira d'heureuses vacances
GARANTIE 15 MOIS
TERMES FACILES

1953 PONTIAC COACH. SPECIAL: $ 695 — 2257B — Radio, chaufferette.
1956 PLYMOUTH COUPE SPECIAL: $1195 — 2425A
1951 BUICK SPECIAL: $ 435 — 2420A — 2 portes, hard top, accessoires.
1955 CHEVROLET SEDAN 2391A SPECIAL: $1295
1955 CHRYSLER "WINDSOR" SEDAN. SPECIAL: $1395 — 1676B — Servo-direction, chaufferette.
1953 DE SOTO SEDAN. SPECIAL: $ 835 — 5840A
1956 DE SOTO FIRE FLITE SEDAN. SPECIAL: $1965 — 2078A — Accessoires.
1956 DODGE COUPE. SPECIAL: $1295 — 1797A
1957 DODGE SEDAN. SPECIAL: $1935 — 894 — Chaufferette, radio
1956 OLDSMOBILE HARD TOP. SPECIAL: $1945 — 1871A — Accessoires, moteur remis au point.
1957 PLYMOUTH COUPE. SPECIAL: $1725 — 2037A
1952 PONTIAC COACH. SPECIAL: $ 435 — 2282B — Radio, chaufferette.

CAMIONS
'56 DODGE PANEL $750 — 2397A — chaufferette
'56 DODGE EXPRESS $695 — 2390A — chaufferette
'54 FORD SEDAN DELIVERY $495 — 2284A — chaufferette
'57 METEOR RANCHERO $1695 — 2030A — Express, automatique, chaufferette

SPECIAUX SUR CONVERTIBLES
'57 DE SOTO FIREDOME CONVERTIBLE Couleur "blanc hiver", équipé, prix neuf $6500 REDUIT A $3650
'57 CROWN IMPERIAL CONVERTIBLE Tout équipé, beau gris argent luxueux, vendu neuf $8750 REDUIT A $4350
Plus de 100 autres de différentes marques et modèles de 1947 à 1959
Prix à partir de $195
OUVERT LE SOIR
MODERN MOTOR Sales Ltd.
DISTRIBUTEUR
IMPERIAL — DE SOTO — DODGE
SIMCA — CAMIONS DODGE
1400 OUEST, DORCHESTER
UNIVERSITY 6-7881
VASTE TERRAIN DE STATIONNEMENT A COTE DE NOTRE SALLE DE MONTRE
240—223-2

AI MONARCH 1957, bleu, blanc, automatique. 2253 Gascon. LAfontaine 3-1400. 240—223-2R

ANGLIA 1955 et 1954, coach, bonne condition. Termes faciles. 5860 Papineau. CRescent 6-5519. 240—222-6

A QUI la chance. Dodge 55 Sedan, très propre, offre raisonnable, pas refusée. 1093 Cartier, LAfontaine 1-1841. 240—223-2 R

A QUI LA CHANCE? Plymouth 1951 sedan, particulier, très bon ordre, $350. DUpont 1-2144. 240—223-2 R

ATTENTION, faute d'espace Cadillac 1954, coupé de ville. Buick 1955, hardtop 2 portes. Chevrolet 1953 sedan Willys 1953 coach. Ford 1952 coach. Chevrolet 1952, coupé. Meteor 1951 sedan. Ford 1950 sedan. Termes faciles. 5860 Papineau. CRescent 6-5519. 240—221-6

AUBAINE station wagon Ford 1957, tout équipé, comme neuf. CLairval 8-5104. 240—223-6 R

AUBAINE, Buick sedan 1953, 2 tons toute équipée, parfait ordre, propre, particulier $600. POntiac 7-3951. 240—223-2 R

AUBAINE, Chevrolet 1951, particulier, hard top, vitesse ordinaire, pneus neufs, moteur reconstruit, directions neuves. 5504, 3e, Rosemont. LAfontaine 3-0384. 240—223-2 R

AUBAINE, Meteor 1956, 4 portes de luxe, comme neuf, toute équipée, laveur automatique. Prix $900. Jour CRescent 2-2987. Soir: CRescent 1-6934 240—221-3 R

AUBAINE: Oldsmobile 50, radio, chaufferette. DUpont 1-1472. 240—220-5 R

AUBAINE, Ford, 1957, 20,000 milles, sacrifierais, cause maladie. MUrray 1-5492. 240—221-4 R

AUBAINE, Mercury 51. Très bon état, $325. AVenue 8-5562. 240—22-3 R

AUBAINE, Pontiac 1950, très propre, $150. Aucune offre raisonnable refusée. CRescent 4-1272. 240—222-2R

AUSTIN 1952 bonne condition $225, 200 Broadway, Montréal-Est. MIssion 5-0008. 240—223-2 R

AUSTIN 1953, bas millage, tout équipé, faut vendre. CRescent 2-4013. 240—221-4 R

AUSTIN 1952, 4 portes sedan, gris, 22,000 milles, excellente condition. Spécial $550. Pete Howlett. RIverside 4-6401. 240—222-2 R

AUSTIN 51, sedan mécanique parfaite, belle apparence, aubaine $149. 7156 Berri. CRescent 4-4329. 240—223-3

AUSTIN 1954, Sedan, $560. R. Despeault, CRescent 9-2743. 240—222-3 R

AUSTIN 1959 neuf A55-A40 et Sprite convertible. Aussi Austin 1957, 1956, 1954, 1953, 1951. Très beau choix. Termes faciles. Petit auto Enrg. Vendeur Austin. 5860 Papineau, CRescent 6-5519. 240—222-6

AUTO économique, 60 milles au gallon, très propre, bonne condition. Presque neuve, 8000 milles. Faut vendre, besoin d'argent, après 6 hrs. CRescent 1-8381. 240—222-3 R

240 Autos à vendre

BOISCLAIR
AUTOMOBILE LTD.
9925 LAJEUNESSE
Syntonisez la nuit de minuit à 6 a.m. le poste de radio CFCF POUR ENTENDRE LE KIOSQUE A MUSIQUE BOISCLAIR

1959 Hansa coupé modèle sport, flambant neuf $2575
1958 Citroën sedan, noir $2395
1958 Rambler $1825
1958 Buick Special, sedan 4 portes, tous accessoires $2325
1958 Edsel Corsair 4 portes, hard top, tous accessoires $2295
1958 Simca Grandlarge Spécial, toute neuve $1675
1958 Meteor Ranchero, automatique, comme neuf $1895
1957 Chevrolet station wagon $1675
1957 Chevrolet Belair décapotable, tous accessoires, faut voir
1958 D.K.W. station wagon, peu de parcours $1575
1956-58 Wolkswagens, à compter de $1050-$1550
1956 Ford, 2 portes, hardtop $1550
1955 DeSoto Sportsman 2 portes, hardtop, tous accessoires $1250
1956 Pontiac décapotable, automatique, radio $1575
1956 Metropolitan, excellent état de marche, peinture neuve, radio, chaufferette $ 925
1956 Hudson 4 portes sedan, radio, 2 tons, tel quel $ 895
1956 Buick hardtop, accessoires $1175
1954 Plymouth, hardtop, automatique, radio $ 650
1955 Rambler automatique 4 portes (sedan) $ 995
1954 Chrysler sedan 6 cyl. automatique, radio $ 895
1955 Chrysler New Yorker sedan, tous accessoires $1125
1954 Plymouth station wagon, peinture neuve $ 950
1955 Hudson hardtop, automatique $ 950
1954 Chevrolet 4 portes, station wagon, excellent état de marche $ 950
1953 Pontiac, automatique, radio, pneus flanc blanc $ 595
1954 Chevrolet, hardtop, auto propre $ 995
Volkswagen 9 places, petit autobus $ 795

CAMIONS
1954 Volkswagen panel $ 725
1955 Chevrolet panel $ 825
1958 Metro, n'a pas roulé $2500
1955 Ford pick-up $ 595
1956 Ford pick-up, très bon état $ 975

BOISCLAIR
AUTOMOBILE LTD.
9925 LAJEUNESSE
DUPONT 9-3511
OUVERT LE SOIR
240—

AUTOS A VENDRE BALANCE DE STOCK Ford sedan Fairlane 1957 Ford station-wagon, radio, 1957 Meteor sedan automatique 1956 Chevrolet coach radio 1957 Pontiac coach, radio, 1957 Chevrolet sedan très propre 1956 Toutes ces voitures portent un an de garantie BTC. 1853 Bélanger est RAymond 8-0129 RAymond 8-1822 240—221-4 R

AUTOS ET CAMIONS REFINANCES ARGENT A PRETER SUR AUTOMOBILES FINANCEMENT, VENTE OU ACHAT D'AUTOMOBILES MUNICIPAL ACCEPTANCE CORP. 1175 EST, JEAN-TALON CRESCENT 4-5613 240—216-26

AUTOS de toutes marques, neuves ou usagées, toutes vérifiées A-1, aucun comptant, plan de finance, achetons aussi autos usagées de particulier. Demandez M. Paul ou M. René à Repentigny, 8058 J-2. Renversez les frais d'appels. 240—222-9 R

AUTOS lavées $1., cirées 30 minutes, cette cire est plastique, la poussière ne colle pas, nouveau procédé garanti pour saison $3., à l'arrière 520 Aylwin. 240—220-4

A VENDRE Ford coach 1954, très bonne condition, peinture neuve, signaux de direction, block heater, air climatisé. MOntcalm 9-9029. 240—222-3R

AVIS, Ford 53, 54, 55, 56 en bonne condition d'un pare-choc à l'autre. Pour informations: Marius, RAymond 1-4578. 240—204-26

BESOIN argent comptant, Buick 1954, tout équipé. DUpont 8-3880. 240—221-4

BELLE petite voiture Austin, 1953, propre, comme neuve, $575. Jackie, Victor 5-6262, RAymond 9-2980. 240—220-5 R

BEAU choix de Station-Wagon, garantie, tout échange accepté. Petit comptant. Termes faciles. CLairval 6-8906. 240—223-8

BON marché, Chrysler sedan 1955, power brake, équipé complet, peinture neuve, auto de particulier. Station B.A. Bélanger, Iberville. 240—223-3 R

BUICK Spécial 1957, hardtop, $1,875, particulier. LAfontaine 5-9762. 240—220-4 R

BUICK 1957, Special, 4 portes hard top, condition parfaite, avec bonne garantie, échange accepté. W. Vinet, RIverside 4-6401. 240—222-3 R

BUICK 1956, tout équipé, particulier. RAymond 7-7082. 240—220-5 R

BUICK 1955 hardtop tout équipé, $795. R. Despeault, CRescent 9-2743. 240—222-3 R

BUICK 1954 sedan spécial, transmission automatique, radio, très propre. Un seul propriétaire. Seulement $1,050. Royal York Barber Shop, 1144 Bernard ouest; soir 714 Querbes. 240—223-2

BUICK 30,000 milles, privé, $1,100. REgent 8-6278. 240—R

BUICK spécial 57, tout équipé, comme neuf, vraie chance, $2,500. Cause de départ. 10581, avenue Curotte. DUpont 7-0979. 240—223-2 R

BUICK 1953, propre, mécanisme impeccable. REgent 7-3203. 240—223-2 R

1953 BUICK 2 portes, hard top, 2 tons, radio, chauff., automatique, en bon état, $699. Echange et termes acceptés. Bill Delaney, Victor 4-3313. 240—6,8,10

BUICK 1954 convertible, tout équipé, $150 comptant, balance 24 mois. LAfontaine 4-9108. 240—221-4 R

BUICK 57, 4 portes, hardtop, automatique, tout équipé, besoin d'argent. Victor 4-6104. 240—221-3 R

BUICK Sedan 1951, chaufferette, $95 1663 Jean-Talon Est. 240—220-3 R

BUICK 1956 Special, hard top 4 portes, propre comme neuf. Parfait état sur tous rapports. Garanti 100% un an. $1550. Termes, échange. 7145 Papineau. RAymond 8-7121. 240—220-4

BUICK 1953, 2 portes, très bon ordre $600. Soir LAfontaine 3-5911. 240—223-6

BUICK hard top, radio, chaufferette, automatique, 1953. Special, faut vendre, cause transfert en dehors de la ville, pas d'échange, prix $500. 6400 13e avenue, Rosemont. CLairval 9-6770. 240—221-4 R

1956 BUICK sedan, automatique, radio, air conditionné, mécanisme, garantie 60 jours 100%. $1295. 7284 Lajeunesse. CRescent 2-7229. 240—221-3

BUICK 56, 2 tons, parfaite condition, $1575. RIverside 7-4982. 240—223-3

BUICK 1952, 1 propriétaire, comptant seulement, pas d'agents. DUpont 9-0426. 240—221-3 R

BUICK 1956, hard top, 4 portes, 27,000 milles, radio, servo-direction et servo-freins, toutes commandes électriques, garantie un an 100%. $1850. Termes, échange. 7145 Papineau. RAymond 8-7121. 240—220-4

BUICK 1952, parfait ordre, $400. comptant seulement. S'adresser: 8134 Marquette, appt 3. 240—222-3 R

BUICK 54, radio, sedan, 4 portes, $795. 2643 Boul. Rosemont. 240—222-6

BUICK 57, hard top, blanc-rouille, parfaite condition. CLairval 9-2628. 240—222-2 R

BUICK 1951 Dynaflow, $150. CRescent 3-3431. 240—222-3 R

BUICK 1954, sedan, special, tout équipé comme neuf 55, 7e avenue Lachine. MElrose 4-1806. 240—222-3 R

BUICK 1957, 4 portes, hard top, tout équipé, 5 pneus blancs neufs. Doit être vu pour être apprécié. Seulement $1,995. 3585 Masson coin 13e Ave. RAymond 7-1050. 240—222-3

BUICK 1951, 4 portes, bon état, $275. 7405 Wiseman, appt. 8. 240—7,9,10

BUICK 1948, parfaite condition, tout équipé, $150. MIssion 5-3505. 846, 13e Avenue, Pointe-aux-Trembles. 240—R

BUICK '58, 4 portes, cause décès. 1400 Rambault, REgent 8-8424. 240—223-3R

240 Autos à vendre

SANGUINET
AUTOMOBILE LTEE
TERRAIN D'AUTOS USAGEES 1603 DE LORIMIER (ANGLE DE MONTIGNY) OUVERT JUSQU'A 10 P.M. TOUS LES JOURS EXCEPTE LE SAMEDI, JUSQU'A 5 P.M.

7522A, '58 Cadillac, sedan de ville, tout équipé $4645
7926A, '57 Buick, hard top, Century, automatique, radio, chaufferette $2245
7949A, '56 Buick hard top, 2 portes, automatique, radio, chaufferette $1495
7962A, '55 Buick hard top, 2 portes automatique, radio, chaufferette $1195
7555A, '54 Monarch, sedan, automatique, radio, chaufferette $ 695
7509A, '55 Oldsmobile, hard top, "88", tout équipé $1095
7448A, '53 Oldsmobile sedan $ 395
7507A, '56 Meteor sedan $ 995
7472B, '56 Chevrolet sedan $1145
7418A, '56 Chevrolet sedan $1145
7400D, '53 Pontiac sedan $ 595
7273C, '53 Oldsmobile sedan $ 595
TELS QUELS
7969A, '54 Buick sedan, automatique, radio, chaufferette, servo-direction, servo-freins $ 545
7885A, '52 Buick sedan, automatique, radio, chaufferette $ 495
7911A, '54 Oldsmobile, sedan, automatique, radio, chaufferette $ 595
7269A, '53 Pontiac sedan, automatique, chaufferette $ 295
7581A, '51 Dodge sedan 7 passagers, chaufferette $ 295
7909A, '51 Meteor sedan, chaufferette $ 275
Sanguinet Automobile Ltée
DEPOSITAIRE AUTORISE PONTIAC - CADILLAC CAMIONS GMC
LAFONTAINE 4-3761
1603 DE LORIMIER (ANGLE DE MONTIGNY)
240—9,10,13

CADILLAC — CADILLAC 1959 Profitez des bas prix jamais vus AUSSI PLUSIEURS AUTRES MARQUES 59 Informations: L. P. Lafond DE LA MIDTOWN MOTOR UNIVERSITY 6-9961 SOIR: NATIONAL 3-3560 240—223-2

CADILLAC 1956 sedan hard top. Demander Marcel Leblanc. REgent 9-2291. 240—223-4 R

CADILLAC Fleetwood noir 1958, presque neuf, règlement de succession, sacrifiera. 4340 Papineau. 240—7,8,10

CADILLAC 1952, $400. CRescent 3-3431. 240—222-3 R

CADILLAC 1953, Coupé de Ville, $765. M. Cardinal, CRescent 9-2743. 240—222-3 R

CADILLAC 52, hard top coupé, parfaite condition. RAymond 2-7103. 240—220-4 R

1951 Camion Dodge, panel ½ tonne, très propre, $275. Petit comptant. 2643 boul. Rosemont. 240—222-6

53 CHEVROLET Bel-Air, radio 77, garantie 30 jours 100%. 2643 boul. Rosemont. 240—222-6

1955 CHEVROLET coach, 6 cylindre, radio, $1,095. 2643 Boul. Rosemont. 240—222-6

CHEVROLET 1959, le meilleur prix en ville, choix de couleurs et de modèles. Pour votre meilleure transaction de l'année. Appelez-moi. Poulin, CRescent 2-3892. 240—222-3

CHEVROLET 1958 Biscayne, 2 tons, chaufferette, radio. Prendrais échange. 5755 A. Boyer. CRescent 3-1041. 240—223-10 R

CHEVROLET 1950, en bonne condition. Appelez DAniel 2-4907. 240—223-2 R

1951 CHEVROLET ½ tonne, pick up, très bonne mécanique, $399. B. Delaney. Victor 4-3313. 240—6,8,10

1950 CHEVROLET sedan, chauff., du transport à bon marché, à seulement $99. B. Delaney, Victor 4-3313. 240—6,8,10

CHEVROLET 58, sedan, bon état. Après 6 heures. LAfontaine 1-7574. 240—223-2 R

CHEVROLET Bel-Air 1958, hard top, 2 portes, comme neuf, tout équipé au complet, obligé de vendre. Termes à discuter si désiré, après 6 heures seulement. RAymond 8-7898. 240—223-3 R

CHEVROLET 1953, 2 portes, 6 cylindres, particulier. CLairval 9-9446. 240—223-2 R

CHEVROLET Fleetline '49, licence $125. Offre. WEllington 2-0431. - 169 Bourget. 240— R

CHEVROLET 1957 sedan, très bonne condition, radio, etc. 27,000 milles. RIverside 7-6928. 240—223-2 R

CHEVROLET 1956, coach, 6 cylindres, garantie 30 jours 100%. 1,450, échange accepté. 2643 boul Rosemont. 240—222-6

CHEVROLET sedan 1954, condition A1, pneus neufs. Seulement $695. 3585 Masson coin 15e Avenue. RAymond 7-1050. 240—222-3

CHEVROLET 1955 station-wagon, comptant, balance facile. Leclerc, DUpont 9-8461. 240—222-2

CHEVROLET 1953 Bel-Air, 4 portes, parfaite condition. Echange, termes acceptés. $725. DUpont 8-6095. 240—222-2 R

CHEVROLET — GRANDE VENTE La production est arrêtée. Tous les modèles au prix coûtant, aussi plusieurs usagés, toutes marques, meilleurs termes en ville. CRescent 1-8825, CRescent 9-7211, M. Leblanc 240—221-6 R

CHEVROLET 1957 hard top, tout équipé, $275 comptant. Balance termes faciles. Trudel, DUpont 9-8461, RAymond 9-8995. 240—222-2

CHEVROLET BEL AIR 1958 2 portes, état de neuf, automatique, radio, chaufferette, garantie de 90 jours. Echange ou termes. M. SAM — HUNTER 6-1148 240—221-4

CHEVROLET 1959 Panel ½ tonne, $525. comptant. Balance $83 par mois. Echange accepté. M. Bastien, DUpont 8-5025. 241—221-4

1959 CHEVROLET Impala, neuf, 4 portes hard top, servo-direction, servo-freins, radio, air conditionné. Prix liste $4690. Special $3500. 7284 Lajeunesse CRescent 2-7229. 240—221-3

CHEVROLET Bel Air 1957, 4 portes, très bas millage, seul propriétaire, radio 2 tons. Vrai bijou. A sacrifier 1672 est, Ste-Catherine, LAfontaine 6-2886. 240—221-3

CHEVROLET 1946, $75. S'adresser 1971 Masson, LAfontaine 2-1989. 240—221-3 R

CHEVROLET 1956 Bel-Air, sedan, 4 portes, automatique, tout équipé, comme neuf. $1,650. RAymond 9-6257. 240—221-3 R

CHEVROLET 1953 coach, parfait, 2 tons, radio, chaufferette. CRescent 1-5718. 240—221-4 R

CHEVROLET 1949, bonne condition, $195 7721 De l'Epée. CRescent 4-0824. 240—220-5 R

CHEVROLET 1958-1959, $400 comptant Balance très facile. LAfontaine 5-7929 240—217-29 R

CHRYSLER convertible 1952, $350. CRescent 3-3431. 240—222-3 R

CHRYSLER Imperial 1958, 6 mois d'usage, bonne condition, tout équipé. 11,995 Dépatie, RIverside 4-0607 240—223-2 R

CHRYSLER '48 Windsor Sedan, radio, propre. 1589 Dorion. LAfontaine 1-7858. 240—222-2 R

CHRYSLER 1953 sedan tout équipé $650. R. Despeault, CRescent 9-2743. 240—222-3 R

CHRYSLER 48 sedan, très propre. REgent 8-1888. 240—222-2 R

CHRYSLER 1956 New Yorker de luxe 26,000 milles, état d'un neuf, automatique, radio, servo-direction et servo-freins. Garantie un an 100%. $1495 Termes, échange. 7145 Papineau. RAymond 8-7121 240—220-4

CHRYSLER '56 Windsor, mécanisme parfait, bonne condition, visible après 6 heures. 1255 St-André. 240—221-4 R

CITROEN 1-D 19, à vendre, 1959, 2,500 milles, parfait état, comme neuve. CRescent 1-4934. 240—223-3 R

CONSUL 1958, 1957, 1955, 1954, 1953, 1952, sedan, beau choix. Termes faciles. 5860 Papineau. CRescent 6-5519. 240—222-6

CONVERTIBLE Plymouth 1952, tout équipé, bon marché. 1988 Sherbrooke est. LAfontaine 1-1282. 240—221-3 R

CONVERTIBLES Triumph 1956, Zephyr 1956, Consul 1955, Morris 1954, M.G. 1953. Termes faciles. 5860 Papineau, CRescent 6-5519. 240—222-6

CHEVROLET 1955, 4 portes sedan automatique, radio, très propre, bas prix. J.J. Hébert, RAymond 9-7981. REgent 9-2291. 240—223-4 R

CHEVROLET 1958 sedan très bon état. Albert David, REgent 9-2291. 240—223-4 R

CHEVROLET sedan 52, parfait ordre. LAfontaine 2-0133. 240—223-2 R

CHEVROLET 1959, choix de couleurs et modèles, petit comptant, et tout échange accepté. Livraison immédiate. Termes faciles. CLairval 6-8906. 240—223-14

CHEVROLET 52, 4 portes, 9698 Hochelaga. CLairval 9-9118. 240—222-2 R

CONVERTIBLE, Monarch 57, noir, équipé au complet, parfaite condition. Particulier, termes acceptés. Soir NAtional 7-4343; jour, DUpont 7-6261. 240—223-3 R

240 Autos à Vendre

MEILLEUR
CHOIX D'AUTOS USAGEES
MEILLEURE
OFFRE POUR VOTRE AUTO
MEILLEURS
PRIX ET
MEILLEUR
SERVICE CHEZ
DUVAL
MOTORS LIMITEE
DEPOSITAIRE AUTORISE CHEVROLET
7450 LAJEUNESSE
CRescent 9-7211
OUVERT LE SOIR JUSQU'A 10 P.M.
240—9,10,11,15,16,17

STATION 1955 FORD Automatique, radio, pneus neufs, très propre, parfait état sur tous rapports. Garantie un an 100% $1350. Termes, échange. 7145 Papineau, RAymond 8-7121. 240—220-4

1959 Buick "Electra" hard top $4150.
1958 Chevrolet Impala, conv $2650
1958 Pontiac sed hyd, équipé $2050
1957 Meteor station, 9 passagers $1675
1957 Buick sedan hardtop, équipé $1950
1957 Meteor sedan équipé $1495
1957 Chevrolet sedan, équipé $1650
1955 Chevrolet, sedan, équipé $1050
1955 Buick hard top, équipé $1050
1956 Ford Coach, hydrau., équi $ 950
1957 Prefect 4 cyl., équipé $ 850
1954 Meteor sedan, équipé $ 750
1953 Chevrolet coach, équipé $ 595
1955 Chevrolet Pick-Up ½ tonne $ 650
1952 Chevrolet sedan, équipé $ 250
1950 Oldsmobile sedan, équipé $ 100
TERMES FACILES LAHAIE AUTO LTEE 1955 VISITATION LAFONTAINE 4-8823 240—2,3,4,9,10,11,14,16,17,18,21,23,24,25,28,30,31

CONVERTIBLE Monarch Richelieu 1955, automatique, radio, air conditionné, servo-direction, servo-freins, vitres et sièges électriques, pneus blancs, condition no 1, seulement 1,675. 3585 Masson coin 15e Avenue, RAymond 7-1050. 240—222-3

CONVERTIBLE Studebaker 1952, très propre, en bonne condition. 4323 Drolet, Victor 4-8371. 240—223-2 R

CONVERTIBLE Mercury 1954, parfaite condition, demoiselle propriétaire $950 LAfontaine 6-1444. 240—220-5

DEMONSTRATEURS 1959, équipés, $2,395. $395 comptant. Balance $68 par mois; licence incluse. Frank, DUpont 9-8461, NOrmandie 1-3324. 240—222-2

20% D'ESCOMPTE sur nos modèles 1959, flambant neuf. Meteor et Mercury. Pas d'échange, choix de couleurs et modèles. Demander M. Snyder, LAfontaine 6-4411. 4411 Papineau. 240—221-4

30% D'ESCOMPTE sur Continental sedan 1958, neufs, un noir et un bleu. Tout équipé. Demander M. Snyder. LAfontaine 6-4411. 4411 Papineau. 240—221-4

57 DE SOTO convertible, coupé White, équipé, comme neuf, sacrifiera, J.-H. Forget UNiversity 6-7881. 240—223-3

DE SOTO 1955, FIREFLITE, équipé au complet, laisserait aller pour $1,100. Peut être vu à 1581 Norway, Ville Mont-Royal, REgent 7-7655. 240—220-9 R

DE SOTO '57 sedan, comme neuf, équipé complet, aubaine pour prompt acheteur, $1775. Echange, termes acceptés. Appelez M. Roy, CLairval 6-1677. 240—221-6

DE SOTO à vendre, 1948, $150, convertible, 1961 Notre-Dame Ouest. WEllington 7-9744. 240—221-3 R

DESOTO 1954, automatique 6 cylindres, tout équipé, pneus blancs. Parfaite condition prix raisonnable. DUpont 7-6504. 240—220-4 R

DE SOTO 52, très propre, en bon état. DUpont 7-8296. 240—R

DE SOTO 1950, très propre $150. Entre 6 et 7 hres. DUpont 8-8357. 240—222-3 R

DODGE 54, bon mécanisme, $390 Pontiac 52, bon mécanisme, $150 Mercury 50, radio, propre, $225 8740 Lajeunesse DUpont 9-0239 DUpont 9-6514 240—10,13,14 R

DODGE 1941, parfait ordre, radio, chaufferette, bons pneus, $80. LAfontaine 6-7468. 240—223-2 R

DODGE 1956 coach $875. Demander personnellement Marcel Leblanc, REgent 9-2291. 240—223-4 R

DODGE Custom Royal 57, état de neuf. Cause règlement de succession. Visible après 5 hres. 7603 Delanaudière. 240—223-3 R

1953 DODGE sedan, V-8, automatique, radio, air conditionné. Couvre-sièges. Signaux direction. Très propre. $375. DUpont 9-3454. 240—R

DODGE 52' parfaite condition, peinture neuve, bons pneus, aubaine. 8949 Foucher. DUpont 7-3995. 240—221-3 R

DODGE 1953, standard, parfaite condition, $100 comptant, balance 24 mois. LAfontaine 4-9108. 240—221-4 R

DODGE 52, hard top $350. Après 7 p.m. LAfontaine 2-6483. 240—221-5

DODGE Custom Royal 1958, 2 tons, équipé, parfaite condition. Particulier, $3,500. Olympia 5-5240. Après 4. 240—221-3

DODGE 1952, 4 portes, $300. CRescent 3-3431. 240—222-3 R

DODGE Royal 1956, bas millage. Particulier. POntiac 9-5015. 240—222-2 R

DODGE 1953, sedan, chaufferette, 2 tons, en très bon état. Echange et termes acceptés. $399. B. Delaney, Victor 4-3313. 240—6,8,10

DODGE convertible '56 tout équipé, bonne condition. $500. comptant plus balance de finance. CRescent 1-3872. 240—221-4 R

DODGE Custom Royal 1957, tout équipé, 14,000 milles. Cause décès. Visible Pie IX Station, Jarry-Delanaudière. RAymond 2-0097. 240—222-3 R

DODGE 1955 Custom Royal, coach, en très bonne condition, vendrais balance de finance $975. $275. comptant. 9.00 par semaine. 2643 boul. Rosemont. 240—222-6

DODGE 1957, Regent, V-8 automatique, très bas millage, comme neuf. LAfontaine 1-0038. 240—220-5R

DODGE 1954 sedan de luxe, parfait état sur tous rapports, pneus neufs, vert 2 tons, $750. Termes, échange. 7145 Papineau. RAymond 8-7121. 240—220-4

DODGE Royal '56, 4 portes, hard top, équipé complet, très propre, mécanisme A-1. Echange, termes acceptés. Appelez M. Roy, CLairval 6-1677. 240—221-6

DODGE 1956, 6 cylindres, hard top, 2 portes, rouge et blanc, très propre parfait état sur tous rapports, garantie un an 100%. $1250. Termes, échange 7145 Papineau. RAymond 8-7121. 240—220-4

1954 DODGE, parfait, $95 comptant, $29 par mois. RAymond 8-4007. 240—220-4

DODGE 1957, V8, hard top, 19,000 milles, automatique, état d'un neuf, brun et beige, garantie d'un an 100%. $1850. Termes, échange. 7145 Papineau. RAymond 8-7121. 240—220-4

DODGE 1957, 6 cylindres, remis à neuf, peinture neuve. $1450. DUpont 8-8237 240—218-26 R

DODGE 54 sedan, propre, bon marché, 8413 Berri. DUpont 8-4170. 240—223-2R

DODGE sedan 55, radio, peinture neuve. Parfaite condition $650. Cause règlement de société. Après 7 hres. MOntcalm 9-4971. 358 St-André, Pont-Viau. 240—223-3 R

DODGE Station 1953, bon mécanisme, très propre, particulier. 1709A Maisonneuve. 240—

ECHANGERAIS Consul 54, remis à neuf, pour pick up. S'ad. 2109 St-Christophe. 240—223-2 R

EDSEL sedan 1958, équipement complet. Finance. 1305 Fleury Est. DUpont 7-0242. 240— R

1956 FORD sedan, bleu 1395, garantie 30 jours 100%. 2643 boul. Rosemont. 240—222-6

1953 FORD, tout équipé, $25 comptant, $5 par semaine. 1127 Vincent-Massé, St-Martin. 240—222-3 R

FORD 53 hard top, automatique, $875 2643 Boul. Rosemont. 240—222-6

FORD Sedan 51, radio. Parfaite condition $350. Cause règlement de société. Après 7 hres. MOntcalm 9-4971. 358 St-André, Pont Viau. 240—223-2R

FORD panel ½ tonne 1950, condition excellente, 5 pneus neufs, vendra pas cher. 4340 Papineau. 240—7,8,10

FORD Victoria Coupé 1954, propre, comme neuf, équipement complet, faut voir. 4340 Papineau. 240—7,8,10

FORD 1956, Particulier. Appeler Richard Victor 9-7774. DUpont 7-7672. 240—223-2 R

FORD 2 portes 1956, parfait ordre. Sacrifiera $1050. 8356 Berri. 240—223-2R

240 Autos à vendre

JARRY & FRERES
7275 BOUL. ST-LAURENT

1958 Meteor 2 portes, custom, bleu, chaufferette $1935
1957 Cadillac Eldorado, Biarritz, décapotable, gris, tout équipé, tous servo-mécanismes $4685
1956 Ford Station Wagon, 9 places, vert, chaufferette, automatique, radio $1485
1955 Oldsmobile sedan "88", brun, chaufferette, automatique, radio $1335
1954 Chevrolet sedan, bleu, chaufferette, radio $ 815
1953 Monarch sedan, noir, chaufferette, automatique, radio $ 835

7275
Boul. St-Laurent
ANGLE JEAN-TALON
CRescent 4-8338
240—222-3

MERCURY 1954 CONVERTIBLE OLDSMOBILE 1953 CONVERTIBLE DODGE 1952 CONVERTIBLE METEOR 1956 STATION DODGE 1956 STATION JUTEAU AUTOMOBILE 2050 BOUL. LABELLE ST-MARTIN MURRAY 1-2566 240—223-3 R

FORD 1951, radio, chaufferette, $200. 3828 Lafontaine, LAfontaine 3-7570. 240—R

FORD 1957, Custom 300, bonne condition. Prix attrayant. HUnter 4-3471. 240—223-3 R

FORD 1953, custom Line, pneus blancs, radio, aubaine. 10632 Delaroche. DUpont 1-1555. 240—223-2

1956 FORD sedan 4 portes, chaufferette, transmission automatique, radio, parfaite condition avec garantie. Echange accepté. L. J. Leblanc, REgent 9-1911 après 6 h. p.m. MUrray 1-7964. 240—216-4

FAIRLANE 1955 automatique, tout équipé $975. M. Cardinal, CRescent 9-2743. 240—222-3 R

FORD 57 sedan, Fairlane, rouge et blanc, automatique, 6 cylindres, radio, chaufferette, comme neuf, aubaine $1590. 370 Jean-Talon est, CRescent 1-8746. 240—220-6

1956 FORD coach, peinture originale, mécanisme 60 jours garanti 100%, $895. 7284 Lajeunesse. CRescent 2-7226. 240—221-3

FORD 1946, bon marché, licence, LAfontaine 1-7377. 240—221-3 R

FORD 1949 à vendre, $125. LAfontaine 3-4752. 240—222-2 R

FORD sedan 1951, parfait sur toute la ligne, vrai bijou. L. Cyr, CRescent 3-2488. 240—22-2 R

HILLMAN convertible 1958, comme neuf, tout équipé, vrai bijou, vendra pas cher. 4340 Papineau. 240—7,8,10

HILLMAN Husky 1956, très propre, équipé, repris de finance, vendra pour la balance. 4340 Papineau. 240—7,8,10

HILLMAN 1957, 1955, 1954, 1953, 1951, beau choix. Termes faciles. 5860 Papineau. CRescent 6-5519. 240—222-6

HUDSON 52, overdrive, radio, très bonne condition; Hudson 53, radio, chaufferette, 2 tons, très bonne condition. Appelez vendredi après 6 hrs; samedi toute la journée. POntiac 9-5596. 240—223-2 R

HUDSON 1951, en bonne condition, bonne aubaine si vous avez besoin de pièces, $69. B. Delaney, Victor 4-3313. 240—6,8,10

LINCOLN 54 parfaite condition, automatique, $725. MOntcalm 9-9185. 240—223-3

1953 LINCOLN tout équipé, sans échange, $975, $295 comptant, balance aussi peu que $9 par semaine. 2643 Boul. Rosemont. 240—222-6

1958 LLOYD Station Wagon, $775. R. Despeault, CRescent 9-2743. 240—222-3 R

M.G rouge, 1954, bonne condition. De Laroche 10,080. DUpont 7-2097. 240—220-5 R

MERCEDES 1956, Bijou, $990. R. Despeault, CRescent 9-2743. 240—222-3 R

MERCURY 1957, unique propriétaire, échange et finance acceptés. N. Cournoyer. HUnter 9-3831. 240—220-4 R

MERCURY 1951, parfaite condition. Aubaine $250. Soir: CRescent 1-5560. 240—222-2 R

MERCURY 1957 sedan, 21,000 milles, radio, automatique, servo-direction, bleu métallique, garantie un an 100% $1950. Termes, échange. 7145 Papineau, RAymond 8-7121. 240—220-4

1958 MERCURY 3 portes hard top, servo-freins, servo-direction, comme neuf. 7284 Lajeunesse. CRescent 2-7229. 240—221-3

MERCURY 1958, hard top, 4 portes équipé comme neuve, 4,000 milles vraie aubaine. LAfontaine 2-5175. 240—223-2 R

MERCURY 57' hard top, coach, bas millage, accepterais échange. Victor 2-7250. Palais du Commerce. 240—221-4 R

MERCURY sedan Monterey 1959, noir, équipé de chaufferette transmission automatique, radio, pneus blancs, millage de 5000 milles. Valeur de $4500 pour $3800. Inf. Roger Binette. 4411 Papineau. LAfontaine 6-4411. 240—

MERCURY sedan 1955, équipement complet, particulier. 571 Gounod, CRescent 9-7062. 240—R

MERCURY 1954, automatique, propre, en bonne condition, radio, $750. Appelez M. Lanctot, CRescent 2-0635. 240—221-4 R

MERCURY 1952, parfaite condition, 3 tons, $375. MOntcalm 9-9185. 240—223-3 R

56 MERCURY, sedan 4 portes, chaufferette, radio, transmission automatique, 2 tons, pneus blancs. Echange accepté. L. J. Leblanc, REgent 9-1911. Après 6 p.m. MUrray 1-7964. 240—220-5

MERCURY 1956, hard top, 2 portes, de luxe, tout équipé. CLairval 9-9977. 240—223-2 R

MERCURY 56', custom, très bonne condition, échange accepté, après 7 hres. RAymond 9-6943. 240—220-5 R

METEOR 1956, sedan, très propre, $850. 12099 Ethier, Montréal-Nord. 240—223-2 R

METEOR 1956, Rideau blanc, automatique, 2 portes, comme neuf. Téléphoner POntiac 8-2583, demander Michel. 240—223-2 R

METEOR sedan 1953, très propre. Moteur défectueux. $250. 4630 Cartier 240—R

METEOR Rideau 500, hard top 1959, bas millage, garanti comme neuf. Accepterais termes et échange. Inf. Réal Labelle. LAfontaine 6-4411. 4411 Papineau. 240—

METEOR Rideau 500 sedan, 8 cylindres 1957, radio, air climatisé, automatique, laveurs à vitres. Très propre, bas millage. Jean-Paul Labelle. LAfontaine 6-4411. 4411 Papineau. 240—

METEOR 56 sedan, automatique, Niagara, radio, chaufferette, pneus blancs, parfait état. Aubaine $1,190. 7156 Berri. CRescent 4-4329. 240—220-6

METEOR sedan 1955, automatique, air conditionné, fini 2 tons, parfaite condition. Seulement $895. 3585 Masson, coin 15e Avenue, RAymond 7-1050. 240—222-3

1958 METEOR 300, de couleur bleu, sedan 4 portes, transmission automatique, radio, chaufferette, signaux de direction seulement 12,580 milles. André Sansregret. CLairval 6-5196. 240—222-3

METEOR 1954 parfaite condition, tout équipé, $500. MOntcalm 9-9185. 240—223-3 R

METEOR 1956, sedan Niagara V8, chaufferette, moteur et carrosserie en parfait état, 4 pneus comme neufs, peinture 2 tons, très propre, sacrifierai à $1150. CRescent 7-5944. 240—221-3 R

METEOR COACH 1956 A changement de vitesses ordinaire ou automatique. Votre choix. Echange ou conditions. M. SAM — HUNTER 6-1148 240—221-4

1952 METEOR sedan, chauff., radio, automatique, en très bon état, échange et termes. $499. M. Snow, Victor 4-3312. 240—6,8,10

METEOR coach 55, parfaite condition. Particulier. Excellente occasion. Voir Raymond, 9125 Notre-Dame Est. 240—223-2 R

METEOR 1953 sedan, très propre, parfait état sur tous rapports, air conditionné, pneus neufs, $650. Termes, échange. 7145 Papineau. RAymond 8-7121. 240—220-4

MONARCH sedan 54, radio, mécanique parfaite, 33,000 milles. Particulier. 9638 Hochelaga, CLairval 9-9118. 240—223-2 R

240 Autos à vendre

L. TESSIER AUTOMOBILE
7525 LAJEUNESSE
CRESCENT 4-3266
9 A.M. A 10 P.M.

57 Météor sedan, hydraumatique, air climatisé $1395.
56 Météor sedan, Rideau $1195.
55 Buick 4 portes, hard top, spécial, tout équipé $1195.
55 Météor sedan de luxe, hydraumatique $ 995.
55 Ford sedan de luxe $ 995.
55 Chevrolet coach Bel-Air, hydraumatique, radio, 2 tons $1150.
55 Pontiac sedan de luxe, radio $ 795.
53 Pontiac sedan de luxe, hydraumatique $ 475.
53 Monarch sedan de luxe, hydraumatique, power steering $ 295.
53 Chrysler sedan Windsor, radio $ 295.
240—222-2

LATREILLE AUTO ENRG.
4184 ST-ANDRE
LAFONTAINE 2-3105, M. DUHAIME

53 Cadillac coupé de ville, équipé au complet. $1050
53 De Soto hard top équipé au complet. $850
53 Dodge Coronet sedan. $695
54 Mercury sedan tout équipé $995
Monarch coach 502 $500
55 Plymouth sedan automatique $800
56 Chevrolet coach $1350
56 Rambler sedan $1250
53 Ford station wagon. $750
240—223-3

1955 MONARCH, hard top, automatique, auto de président, $1,650, petit comptant ou échange accepté. 2643 boul. Rosemont. 240—222-6

MONARCH sedan 1950 licence, parfait ordre. $175. 3458 Rouen. 240—223-2 R

MONARCH sedan 1954, automatique, servo-direction, servo-freins, sièges électriques, excellente condition. Aubaine, $695. 3585 Masson coin 15e Avenue, RAymond 7-1050. 240—222-3

MONARCH 1954 tout équipé, bonne condition, très propre, bon marché. S'adresser à 11079 London, DUpont 8-8505, après 6 heures. 240—222-3R

MONARCH Richelieu coupé 1956, avec roue continentale, repris de finance, vendra pour la balance $1,575. Aubaine. 4340 Papineau. 240—7,8,10

1951 MONARCH sedan, vraie bonne aubaine, $199. M. Snow, Victor 4-3311. 240—6,8,10

MONARCH 1956 sedan, 4 portes, automatique, radio, haut-parleur arrière, servo-freins, servo-direction, $1,895. 2643 boul. Rosemont. 240—222-6

MONARCH 1951 à vendre $400. 815 rue Canning. 240—222-3 R

MORRIS 1958, 1957, 1956, 1954, 1952, 1951, sedan et coach. Termes faciles. 5860 Papineau. CRescent 6-5519. 240—222-6

1957 MORRIS coach, pour seulement $975, en très bon état. André Sansregret, RAymond 7-2340. 240—222-3

MORRIS, 57 convertible, radio, chaufferette, parfait état $860. 370 Jean-Talon est. CRescent 1-8746. 240—220-6

MORRIS Minor à sacrifier tel quel, bon état de marche, $145. Termes faciles. 1672 Ste-Catherine est. LAfontaine 6-2886. 240—221-3

MORRIS 1950 à vendre $150, parfaite condition. RAymond 7-4995. 240—222-2R

METEOR 58, 13,000 milles, à vendre. 4337 De Bullion. 240—221-3 R

NASH Metropolitain 1956, et 1957, hard top, termes faciles. 5860 Papineau. CRescent 6-5519. 240—222-6

OLDSMOBILE sedan 1951, high pneumatic", chaufferette, $175. 1668 Jean-Talon est. 240—220-3R

OLDSMOBILE 1953, hydraumatique, modèle 88, super propre, comme neuf, mécanisme parfait, radio, pneus blancs, marron et blanc $890. Termes échange. 7145 Papineau, RAymond 8-7121. 240—220-4

OLDSMOBILE "98" convertible, équipé, 1953, bonne condition, $550. S'adresser 7895 Papineau. 240—R

OLDSMOBILE 1956, hydraumatique, hard top, 4 portes, super 88, état d'un char neuf, radio, pneus blancs, garanti sur tous rapports, $1750, accepterais termes, échange. 7145 Papineau, RAymond 8-7121. 240—220-4

OLDSMOBILE 1954 hard top, automatique, tout équipé, $800. RAymond 7-6774. 240—223-2 R

OLDSMOBILE hardtop, 2 portes 1957, tout équipée, aubaine. MUrray 4-3288. 240—222-3R

OLDSMOBILE '98' 1953, tout équipé, bonne condition. Visible dimanche et sur appointement. CRescent 4-5329 ou ORchard 6-4545. 240—223-2

OLDSMOBILE 1950, sedan, au transport à bon marché, $69. M. Snow, Victor 4-3312. 240—6,8,10

OLDSMOBILE 1951 sedan $195. Demander personnellement Marcel Leblanc REgent 9-2291. 240—223-4 R

OLDSMOBILE Dynamic, 88, 1959, 4 portes, hardtop, power brake, power steering, radio, horloge, 8,000 milles, faut vendre $3,800. Termes faciles si désirés. Mme Claude Rouleau, HUnter 8-1838. 240—221-4 R

OLDSMOBILE 1947, 2 portes, automatique, bonne condition, $165. RAymond 8-1838. 240—222-2R

OLDSMOBILE 58' Super de luxe, 4 portes, automatique, power brakes, power steering, radio, pneus neufs, cause de départ. CLairval 6-7972. 240—221-3 R

PANEL Ford 1950, à vendre ou à échanger. MUrray 1-3648. 240—223-2 R

PARTICULIER vend Plymouth 54, très propre. $590. Soir: RAymond 9-3544. 240—220-4R

PARTICULIER, Meteor 1952 automatique, $400 comptant. ORleans 7-2576. 240—222-2 R

PARTICULIER, Chevrolet '56, Bel Air, tout équipé, comme neuf. Après 7 heures. CRescent 1-8358. 240—223-2

PARTICULIER intéressé à acheter Chevrolet ou Ford hardtop, modèles 1956-57, automatiques, un seul propriétaire, pouvant donner garantie. Après 5.30 h. p.m., OLympia 3-2618. 240—7,10,11 R

PARTICULIER, Dodge 55, $950. 1852 Prieur est. DUpont 8-6346. DUpont 8-5425. 240—220-4 R

PARTICULIER, Plymouth 56, sedan, peinture neuve, tout équipé. CLairval 6-2328. 240—223-2

PARTICULIER, Ford 51, coach parfaite condition $400. Le jour: Victor 4-73[illegible]; le soir: ORleans 7-6045. 240—

PARTICULIER, Chevrolet 52 coach, propre. 4598 Papineau, près Mont-Royal. 240—223-2 R

PARTICULIER, Ford coach 1954, très propre, bon état, 30,000 milles, prix de liste, $800. comptant. RAymond 8-4832. 240—223-2 R

PARTICULIER Pontiac 55, sedan, $995 mécanique parfaite. LAfontaine 1-7366. 240—220-5R

PARTICULIER, Dodge 1955 bonne condition. S'adresser lundi seulement. LAfontaine 6-5605. 240—223-2R

PARTICULIER vendrait Plymouth 1950, très bonne condition, $125. Aussi Buick 1948, convertible, $75. AVenue 8-9310. 240—223-2 R

PARTICULIER vendrait Chevrolet 1959, Etat neuf. $2,200. LAfontaine 2-0098. 240—222-3 R

PARTICULIER, Dodge 57 Regent, automatique. Demandez M. Touché, DUpont 9-7216. 240—222-2 R

PETIT LaSalle Cadillac 1938, parfaite condition, prix raisonnable. LAfontaine 5-0621. 240—222-3 R

PEUGEOT 403, vendu au Palais commerce. Acceptons échange. Victor 2-7850. 240—222-3 R

PLYMOUTH 1952, $250; avec moteur Chrysler reconditionné, équipé, ou échanger pour camion. 1136 Sherbrooke est, appt 6, après 6 h. 240—222-2

PLYMOUTH 1952, très propre, $300. DUpont 9-6986. 240—221-5 R

PLYMOUTH 1953 Club Coupé, bas millage, excellent état, accumulateur et pneus neufs. 6740, 21e Avenue Rosemont, appt 3. Tél. RAymond 2-9067. 240—220-5

PLYMOUTH TOIT RIGIDE 1954 Magnifique auto blanc et noir, excellent état, échange ou conditions. CLAUDE EMOND — HUNTER 6-1140 240—221-4

PLYMOUTH 1952, toit rigide, 2 portes, radio, chaufferette, pneus comme neufs, peinture 2 tons, moteur en très bon état, très propre, vendrais $375. CRescent 7-5944. 240—221-3 R

PLYMOUTH 1950, sedan, vous ne pouvez pas vous tromper à $99. M. Snow, Victor 4-3312. 240—6,8,10

PLYMOUTH 54 sedan, radio, chaufferette, mécanisme et pneus parfaits, belle apparence. Aubaine $590. 7156 Berri. CRescent 4-4329. 240—220-6

PLYMOUTH 4 portes, 1959, automatique, équipé, urgent, doit vendre. Appeler vendredi. CRescent 1-3511, samedi NAtional 5-4640. 240—223-2 R

PLYMOUTH sedan 1953, très bonne condition mécanique, très propre. Vraie aubaine. $495. 3585 Masson coin 15e Avenue, RAymond 7-1050. 240—222-3

PLYMOUTH 1949 très bonne condition. 7711 De Gaspé. CRescent 7-6012. 240—

PLYMOUTH hard top 1958, automatique, comme un neuf, $495 comptant, balance petits paiements faciles. Beaudoin, DUpont 9-8461, soir DUpont 7-2065. 240—222-2

PLYMOUTH 1957 sedan, très propre, parfait état sur tous rapports, couleur brun et beige. Garantie 1 an 100%. $1450. Termes, échange. 7145 Papineau, RAymond 8-7121. 240—220-4

240 Autos à vendre

AVANT D'ACHETER
VENEZ CHEZ
MODERN MOTOR SALES
IMPERIAL DE SOTO DODGE
SIMCA CAMIONS DODGE
Pour la plus belle sélection
AUTOS ET CAMIONS USAGES
PLUS DE 100
DIFFERENTES MARQUES ET MODELES
Garantie 15 mois — Termes faciles
1400 OUEST DORCHESTER
UNIVERSITY 6-7881
1924 — 1959
35 ANS DE SERVICE INDEFECTIBLE
240—220.3

PROVINCIAL AUTOMOBILE ENRG.
10,160 LAJEUNESSE
Monarch 56 convertible, $200 comptant
Meteor 53 convertible, $50 comptant
Chevrolet 52 convertible, $50 comptant
Plymouth 56 sedan, $50 comptant
Meteor 53 coach, $50 comptant
Chevrolet 54 coach, $50 comptant
Chevrolet 51 hard top, $50 comptant
Pontiac 53, $50 comptant
Mercury 53, $50 comptant
Pick-up 1 tonne Mercury 50 Comptant $50.
JUSQU'A 36 MOIS POUR PAYER
DUPONT 1-3413
240—221-3R

LIQUIDATION

1958 Lincoln Continental Mark 3	$4900
1958 Oldsmobile, 4DHT équipé	$2895
1958 Chevrolet coach	$1875
1957 Buick coupé H-top, équipé	$1880
1957 Oldsmobile st-wagon 4H.T.	$2540
1957 Oldsmobile 4 portes hardtop	$1975
1956 Lincoln première, équipé	$2200
1955 Ford coach, radio	$1170
1955 Plymouth sedan, radio	$ 890
1955 Dodge sedan, Regent, radio	$ 995
1953 Austin sedan A40 parfait	$ 395
1953 Cadillac, équipé	$ 790
1952 Buick, 2DHT, équipé	$ 395
1952 Chevrolet sed., autom., éq.	$ 485
1951 Ford coupé, 2D. H.T.	$ 65

BEAUCOUP D'AUTRES AU CHOIX
TERMES FACILES
ECHANGES ACCEPTES
7021 ST-HUBERT
240—222-6

Buick 1947, spécial, $69.
Meteor 1949, licence, $189.
Pontiac 1950, licence, $219.
Hudson 1951, licence, $229.
Morris convertible 1952, $329.
Hillman, 1952, Sedan, $399.
Chevrolet 1952, équipé, $399.
Dodge 1953, Sedan, $599.
Oldsmobile 1953, équipé, $499
Buick 1953, Spécial, $599.
Chevrolet 1953, coach, $619.
Oldsmobile 1953, convertible, $1170.
DOMINION AUTOMOBILES ENRG.
2135 MASSON, LAFONTAINE 7-2711
240—221-3 R

PLYMOUTH '59 Belvedere, équipé complet, seulement 955 milles. Vendrais ou échangerais pour plus vieux. Appelez M. Roy, CLairval 6-1677. 240—221-6

PLYMOUTH 53, $300. CLairval 6-8762, 685 Duquesne. 240—222-2 R

PLYMOUTH '56 Station Wagon, 4 portes, automatique, radio, très propre. Echange et termes acceptés. Appelez M. Roy, CLairval 6-1677. 240—221-6

PLYMOUTH 55 Sedan Deluxe. Parfaite condition. Pneus neufs, licence $850. Cause règlement de société. Après 7 hres. 358 St-André, Pont Viau, MOntcalm 9-4971. 240—223-2 R

PLYMOUTH 53, sedan, $325. 4137, 40e rue St-Michel. 240—

PONTIAC 1950, $175, radio, chaufferette. CLairval 6-9872, 2878 boul. Bernard, Tetreaultville. 240—222-3R

PONTIAC 51, 2 portes, $300, appeler Victor 5-8318. 240—222-3 R

PONTIAC 1953
J'ai un sedan ou un coach automatique, les deux en excellent état, paiement initial bas, facilités de paiement.
M. SAM — HUNTER 6-1148
240—221-4

PONTIAC SEDAN 1957
6 cylindres, automatique, radio, 2 tons, bleu et blanc, entièrement garanti.
CLAUDE EMOND — HUNTER 6-1140
240—221-4

1953 PONTIAC Laurentien, peinture originale. Très bas millage, équipé au complet. André Sansregret, CLairval 6-3196. 240—222-3

PONTIAC 1952, très propre, parfaite condition, radio. RAymond 8-0192. 240—223-2 R

PONTIAC Laurentien 1956, sedan, radio, peinture originale. Un seul propriétaire. Demander André Sicotte, REgent 9-2291. 240—223-4 R

PONTIAC 47 à vendre, bon marché. POntiac 9-3551. 240—223-2R

PONTIAC 1955 convertible tout équipé en parfaite condition, très bas millage. Pour plus d'informations appeler Ray Monahan REgent 9-2291. 240—223-4 R

PONTIAC '51, moteur en ordre, particulier. RAymond 8-7615. 240—223-2 R

PONTIAC 1953, 4 portes, bonne conditions, cause décès. DUpont 8-9749. 240—223-2 R

1951 PONTIAC tout équipé, $325. M. Cardinal, CRescent 9-2743. 240—222-3 R

PONTIAC 1952, automatique, $250. CRescent 3-3431. 240—222-3 R

PONTIAC 53, sedan, $60. M. Cardinal, CRescent 9-2743. 240—222-3 R

1952 PONTIAC coach, $335. M. Cardinal. CRescent 9-2743. 240—222-3 R

PONTIAC 1958, Stratochief, V8, automatique, 4 portes radio, 13,500 milles. 2455 Fleury, DUpont 9-7549. 240—221-4R

RAMBLER ET HILLMAN 1959 NEUFS. Marché incomparable chez Maurice Héroux Automobiles, 3995 Bannantyne, POntiac 6-4122. 240—216-26

REPRIS DE FINANCE
Quels que soient votre comptant ou votre échange, modèles 1952 à 57. Claude Rozon. RAymond 9-4842. DUpont 8-

REPRIS de finance, Volkswagen 1956 et 1957, parfaite condition. Vendrais pour balance de finance. Gerry, Dupont 9-8461. 240—222-2

REPRIS DE FINANCE
Quelque soit votre comptant ou votre auto : Pontiac 1957-1953, Ford 1957-1956-1953-1952-1948, Plymouth 1956, Lincoln 1954, Monarch 1951, Willis Station 1950, Panel 1953-1951 Charles Frenette, DAniel 2-6725. 240—219-6R

58 RENAULT DAUPHINE, rouge, sedan, 4 portes $475. comptant, balance $12.00 par semaine. 2643 boul Rosemont. 240—222-6

STATION WAGON Chevrolet 1959, 8 cylindres, automatique, en parfaite condition, très peu de millage. Riverside 4-2291. 240—223-2 R

STATION WAGON Ford 1955, particulier, très propre. DUpont 9-0427. 240—223-2 R

STATION WAGON Plymouth 54, parfaite condition. $650. MOntcalm 9-9185. 240—223-3 R

STATION-WAGON Ford 1958, comme neuf, $2,175. RAymond 7-6774. 240—223-2 R

STUDEBAKER 1955, Commander sedan, moteur parfaite condition. CLairval 6-0287. 240—223-2 R

1956 STUDEBAKER Champion, voiture certifiée A-1 garantie, très belle occasion. LAfontaine 6-2886. 240—223-2

STUDEBAKER '55 coupé 8 cyl., overdrive, radio, tout équipé, voiture en parfaite état, échange accepté. LAfontaine 6-2886. 240—223-2

STUDEBAKER President 1958, démonstrateur tout équipé, sacrifiera. Goyette Auto. LAfontaine 6-2886. 240—223-2

STUDEBAKER sedan 53, 8379, 9e ave, Ville St-Michel. RAymond 1-0930. 240—223-2 R

STUDEBAKER 1958 President, équipé au complet, radio, automatique, garanti comme neuf. Goyette Auto Ltée, 1672 Ste-Catherine Est. LAfontaine 6-2886. 240—221-3

STUDEBAKER 1956 Champion, sedan, de luxe, 2 tons, très propre, mécanisme parfait, facilité de paiements. Prendrais échange, $1350. 1672 Ste-Catherine Est. LAfontaine 6-2886. 240—221-3

SUNBEAM Rapier 1956, hard top, 2 portes. Hillman Californian 1954, hard top, 2 portes. 5860 Papineau, CRescent 6-5519. 240—222-6

TRIUMPH 1953, très propre, parfait ordre, licence, $250. CLairval 5-1431.

VANGUARD 1957, automatique, très propre. Vraie occasion, après 6 heures. LAfontaine 4-9223. 240—222-2 R

VANGUARD 1956, excellente condition, radio, standard, meilleure offre, particulier. RAymond 7-6236. 240—222-2 R

VANGUARD 1955, 1954, 1953, 1951, sedan, vendra bon marché. 5860 Papineau, CRescent 6-5519. 240—222-6

VAUXHALL 58, super, 4 cyl., sedan 4 portes, seulement 10,000 milles, comme neuf, $1599. Echange et termes. M. Snow, Victor 4-3312. 240—6,8,10

VAUXHALL, 1958, station wagon, comme neuf. $1475. Termes faciles. 5860 Papineau, CRescent 6-5519. 240—222-6

VESPA 400, 60 milles au gallon, $300 comptant, acceptons échange. Palais du Commerce, Victor 2-7850. 240—221-4 R

VOLKSWAGEN 1957 de luxe, comme neuf, $1,350. RAymond 7-6774. 240—223-2 R

VOLKSWAGEN bus, station wagon 1954, très bonne condition. MElrose 1-3363. 240—R

VOLKSWAGEN 58 coach, 17,000 milles, un propriétaire, aubaine $1290. 370 est, Jean-Talon, CRescent 1-8746. 240—220-6

240 Autos à vendre

VOLKSWAGEN 1956 Coach, comme neuf, termes faciles. 5860 Papineau, CRescent 6-5519. 240—222-6

VOLKSWAGEN 1954, coach, 750, échange accepté. 2643 boul. Rosemont. 240—222-6

VOLKSWAGEN 1957, particulier, pas d'agents. Soir seulement. 2573, St-Zotique. 240—6,10 R

58 VOLKSWAGEN 2 portes, parfaite condition avec garantie, très bas millage. Echange accepté. L. J. Leblanc, REgent 9-1911. Après 10 p.m. MUrray 1-7964. 240—220-5

ZEPHYR 1957, 1956, 1954, 1953, sedan et convertible. Termes faciles. 5860 Papineau, CRescent 6-5519. 240—222-6

240-A ...cteurs

PONEY, Massey Harris, tout équipé, bon ordre, $600 2846 Rouen. 240A—222-2 R

TRACTEUR chargeur sur chenille marque T.D. 6, International, avec camion et remorque. RAymond 8-5311. 240A—222-3 R

241 Camions à vendre

PAGE & FILS
CAMIONS DODGE
1959
LES PLUS BAS PRIX AU CANADA
LIVRAISON IMMEDIATE

½ TONNE	$1900
¾ TONNE	$2100
1 TONNE	$2400
2 TONNES	$2700
3 TONNES	$3000
4 TONNES	$3600

VOTRE VOITURE OU CAMION ACCEPTE COMME 1er PAIEMENT
36 MOIS POUR PAYER
SEULEMENT 7% pour la finance
APPELEZ DES AUJOURD'HUI :
PAGE & FILS
VOTRE DEPOSITAIRE DODGE-DESOTO
3350, rue Wellington, Verdun
POntiac 6-3572
Ouvert jusqu'à 10 p.m.
TAXES ET TRANSPORT EXCLUS
241—216-26

CHEVROLET
TRUCK CENTRE
VOTRE CENTRE A MONTREAL DE CAMIONS LOURDS CHEVROLET 1959.
ACHETEZ VOTRE PROCHAIN CAMION DE SPECIALISTES DU CAMION, OU LE SERVICE EST ASSURE 24 HEURES PAR JOUR.
SPECIAUX DE CETTE SEMAINE
1955 VOLKSWAGEN
VAN A FENETRES, EN EXCELLENT ETAT, CHAUFFERETTE ADDITIONNELLE. $1075
1953 CHEVROLET
2 TONNES, CHASSIS, CAROSSERIE A RIDELLE 12 PIEDS, SPECIAL TEL QUEL. $ 375
VISITEZ NOTRE TERRAIN OU TELEPHONEZ
6645 chemin Upper Lachine
(JUSTE A L'OUEST DU TUNNEL CAVENDISH)
HUnter 9-8631
DIVISION DE CHEVROLET MOTOR SALES OF MONTREAL LIMITED
241—

LATREILLE AUTO ENRG.
4184 ST-ANDRE
LAFONTAINE 2-3105, M. DUHAIME

1952 Ford panel	$350
1953 Dodge panel	$450
1958 Mercury pick-up	$200
1957 Ford pick up, garantie 30 jours	$1200
1952 Chevrolet sedan delivery	$300

241—223-3

1953 Mercury pick up, 1 t.	$550
1953 Mercury panel, ½ t., autom.	$545
1952 Ford 3 tonnes, dompeuse	$570
1951 Ford panel ½ tonne	$195
1951 Vanguard ½ t., panel	$175

7021 ST-HUBERT
241—222-6

MERCURY 1956, 4 TONNES
FORD 1954, 4 TONNES
JUTEAU AUTOMOBILE
2050 BLVD LABELLE, ST-MARTIN
MURRAY 1-2566
241—223-3 R

ASSURANCE camions, 12 versements nets. LAfontaine 6-5558. Soir RIverside 7-8050. 241—8,10,13,15,17,20,22,24,27,29,31

AUBAINE, Metro 2 tonnes, Chevrolet, licence, $600. LAfontaine 4-0442. 241—223-2 R

AUBAINE : Chevrolet 1953, pick-up, ½ tonne, parfait ordre. Bons pneus. Sacrifiera $300. DUpont 8-5505. 241—222-2 R

1951 AUSTIN pick-up, bonne condition. 6212 Louis-Hébert. RAymond 7-9441. 241—222-3 R

AUTOBUS d'écoliers à vendre, 60 passagers, très propre Prix, $2,500. NAtional 5-2453. 241—223-2 R

AUTOBUS Provost, 33 passagers, mécanisme peinture, très bonne condition. Faut voir, à 10515 Garon, Montréal-Nord, arrière centre d'achats Forest. 241—221-26 R

BONNE occasion, camion 5 tonnes à vendre ou échanger, avec contrat. LAfontaine 2-7397. 241—223-3 R

1 CAMION Fargo 1954, 4 tonnes, avec dompeuse. S'adresser: M. Guy Thouin, St-Janvier, Co. Terrebonne. 241—222-3

CAMION Fargo 1957, 4 tonnes avec dompeuse, moteur neuf et gros différentiel. Vraie aubaine. S'adresser : Tél. : TAlbot 3-2755. 241—3 4,10

2 CAMIONS G.M.C. 1957, 3½ tonnes Spécial et 5 tonnes avec permis de transport ou séparément, en bon état, Ste-Julienne, 650, sonnez 4. 241—27 juin, 3,4,10,11,17,18,24,25,31 R

CAMIONS panel et pick-up, prix défiant toute concurrence, peu importe votre comptant. Termes faciles selon votre budget. Lamy, DUpont 9-8461. 241—222-2

CAMIONS dompeur, GMC et Fargo, bon ordre, avec ouvrage, cause autre commerce. Appelez soir, après 7 heures. CLairval 9-3975. 241—222-3 R

CAMION 3 tonnes Ford, en parfaite condition. 1279 Montcalm. 241—223-2

CAMION Pick-up ½ tonne, Fargo 1955, très propre, aubaine. Particulier. LAfontaine 3-8446. 4149 Des Erables. 241—223-2 R

CAMION Mack 5 tonnes avec dompeuse et boîte gravelle et aussi 1 tracteur Case industriel avec pelle Henry. S'adresser à Grégoire Choquette, Marieville, R.R. No 1, comté Rouville, P. Que. Tél. Marieville 625-r1-2. 241—223-2

CAMION Ford 52, citerne, capacité 750 gallons. 4090 Monselet. DUpont 8-0714. 241—222-3 R

CHEVROLET panel 1954, ½ tonne, parfaite condition. $375. MOntcalm 9-9185. 241—223-3 R

CHEVROLET 1956 pickup ½ tonne, propre. $875. RAymond 7-6774. 241—222-3 R

CHEVROLET 1957, sedan, delivery, particulier. RAymond 7-7062. 241—220-5 R

DODGE 1955, panel ½ tonne, très propre. $525. RAymond 7-6774. 241—222-3 R

FARGO 1955, pickup ½ tonne, propre, $675. RAymond 7-6774. 241—222-3 R

FORD 1955, panel ½ tonne, très propre. $525. RAymond 7-6774. 241—222-3 R

G.M.C. 1952, 2½ tonnes, peinture neuve, plateforme 13', licence 1959, $650. CLairval 5-1431. 241—221-3 R

PANEL 54, parfait ordre, $375. RAymond 1-3589. 241—R

PICK-UP ½ tonne, International 1952, parfaite condition. NOrmandie 1-7991. 241—221-3 R

G.M.C., neufs, usagés toutes marques et grosseurs, plus bas prix, échange, termes faciles. MUrray 9-1645. 241—216-26 R

INTERNATIONAL 1954 du Bell Téléphone, très propre. $525. RAymond 7-6774. 241—222-3 R

JEEPS usagés et neufs de tous les modèles charrues à neige, winches, pièces de rechange. Colonial Industrial Equipment Ltd. distributeur, 10905 Lajeunesse, Montréal. DUpont 8-1141. 241—216-26

LETTRAGE de camion, vitrine, pancarte, etc. 5145 Papineau, LAfontaine 4-4511. 241—222-6 R

PANEL DODGE 1952, ½ tonne, bonne condition, $175. 4748 Mentana. 241—R

241 Camions à vendre

CAMION
Dodge 1952, 2 tonnes, avec boîte pour livraison de meubles, licence 1959, aucune offre raisonnable refusée. Téléphonez RAymond 7-3741, avant 6 hres. 2801 Masson. 241—213-26 R

PICK-UP Mercury, 1 tonne, 1957, bas millage, parfaite condition. Inf. : RAymond 1-6835, 6760 Louis-Hébert. 241—219-6 R

PLATE-FORME de camion avec ridelle, 20 x 8. DUpont 7-6244. 241—223-2 R

SPECIAL : camions, les plus hauts prix payés à Montréal, pour tous genres de véhicules en échange sur camions Chevrolet 1959. Claude, DUpont 8-8828, DUpont 9-8461. 241—222-2

242 Autos, camions demandés

PAGE
VOUS ACHETERA VOTRE AUTO COMPTANT A TRES BON PRIX.
PAGE
PAIERA LA FINANCE ET REDUIRA VOS PAIEMENTS A 7% D'INTERET ORDINAIRE.
PAGE
VOUS L'ECHANGERA POUR UNE AUTO NEUVE OU USAGEE ET VOUS AVANCERA MEME DU COMPTANT, SI VOUS LE DESIREZ.
PAGE
EST PRET A TOUT FAIRE POUR VOUS ACCOMMODER.
PAGE & FILS
3350, RUE WELLINGTON
PONTIAC 6-3572
OUVERT LE SOIR JUSQU'A 10 H.
242—216-26

ACHETERAIS automobiles modèles 1950 à 1959. 1955 Visitation. LAfontaine 4-8823. 242—216-26

ACHETONS autos usagées. Payons comptant. Jour, soir. 819 Rachel est. LAfontaine 2-1196. 242—216-26

ACHETONS AUTOS modèles de 1951 à 1959 comptant. Ouvert jusqu'à 9 hrs p.m. 7145 Papineau. RAymond 8-7121. 242—216-26

AI OLDSMOBILE 1955, échangerais pour pick-up, particulier. CLairval 6-8693. 242—9,10,13,14,15,16 R

PARTICULIER demande auto 1956 - 1957. Pas d'agents. 100 RR 2, Ste-Rose. 242—

244 Accessoires d'autos, camions

PNEUS USAGES CAMIONS
BONS PNEUS USAGES DE CAMIONS, GRANDEURS 900-20, 1000-20, 1100-20, PRIX RAISONNABLES NATIONAL 7-3481. 244—223-2 R

HOUSSES d'autos, chars ordinaires et marques étrangères, toits de convertibles, tapis et tout l'intérieur. Auto Seat Cover 12,217 Reed, Cartierville, Riverside 4-0931. 244—223-26 R

PIECES usagées, spécialité garde-boue, grilles, portes, transmissions, rebâties. P. Joron, 3845 Rivard. VIctor 5-5428. 244—3,4,6,10,11,13,17 juillet

246 Remorques

AUBAINE, camion Metro, licence converti en roulotte $600. LAfontaine 4-0442. 246—223-2 R

ROULOTTE à vendre, 18 pieds longueur, 7¾ pieds largeur, 2 appts. Equipée avec éclairage électrique et au gaz propane. Poêle, frigidaire, eau courante et fournaise à l'huile, divan, table, lit, 2 pneus 760 x 15, signaux direction. Aucune offre raisonnable sera refusée. NOrmandie 6-3766. 246—223-2 R

ROULOTTE finie aluminium tout meublé, bon pour 4 personnes. $850. ORchard 1-6098. 246—223-2 R

ROULOTTE à vendre ou à louer, Glendale 41 x 8, 129 Desrochers, Laval-des-Rapides. 246—220-5

"TRAILER" léger à louer avec attache, $4.50 par jour. 1443 Guy WEllington 2-2201. 246—203-26 R

TRAILER 6 x 8, à vendre, $50. 4337 De Bullion. 246—221-3 R

248 Entreposage d'autos, meubles

AUBAINE, Oldsmobile Super 88 1958, sedan 4 portes, tout équipé, 10,000 milles, prix raisonnable. MOntcalm 9-5353. 248—220-8R

250 Voyages

ACCEPTONS réservations maintenant tour de Gaspésie en voiture de luxe, voyage organisé. Informations après 6 heures. LAfontaine 2-4170. 250—222-6 R

CELIBATAIRE, désire voyager Miami ou ailleurs, références. Ecrire case 4841 La Presse. 250—223-2 R

JOIGNEZ-VOUS au groupe qui visitera l'Europe (11 pays) avec le PERE MARCEL-MARIE DESMARAIS. Madame L. W. Masson, MUrray 4-3099. 250—210-16 R

PARTANT Atlantic City 13 juillet, accommodation 2 personnes. Partager dépenses. Soir LAfontaine 2-5932. 250—221-3 R

VOYAGES, Boston, New-York, Miami. Départ 17 juillet. RAymond 7-4329. 250—223-2 R

251 Bicycles-Motocyclettes

ACCEPTONS $50 comptant seulement, motos et automobiles, échange. LAfontaine 1-9711. 251—206-26 R

AI lot bicycles, réparations générales, 83' Gilford. 251—223-3

A. J. S. Hurricane 1959. LAfontaine 4-5461. 251—3,9,10,16,17 R

ARIEL 58, twin 650, bon ordre, faut voir. NOrmandie 6-8348. 251—

ARIEL 1955, modèle 650 bon ordre, $250. DUpont 9-0239. 251—221-3 R

ATTENTION, bicycles neufs, 3 vitesses, $44.95 Bicycles de trottoir, $29.95. Aussi bicycles et tricycles usagés, $5 et plus. Primeau Bicycles Enr'g., 2846 Rouen, LAfontaine 2-6310. 251—222-3 R

A VENDRE, motocyclette B.S.A. 1950, bon état. DUpont 9-8351. 251—222-3R

BICYCLE de fille, très propre. RAymond 1-7542. 251—222-2 R

BICYCLE semi-course, SCP, 3 vitesses, comme neuf, $30. 9420 Foucher, DUpont 7-6735. 251—223-2 R

BICYCLETTE de course, fille, $30. LAfontaine 2-5268. 251—222-3 R

BICYCLE Norman à vendre. S'adresser 4063 Drolet. 251—222-2R

BICYCLE Whizzer à vendre, bonne condition, $35. 6593 Clark 251—222-2 R

BICYCLE GARCON, C.C.M., 3 vitesses, bon ordre, $25. CRescent 1-5938. 251—R

BICYCLE de marque anglaise en très bon état, $30. Riverside 4-0329. 251—222-2 R

BICYCLE neuf, 20 pouces, $25. CRescent 1-9925. 251—222-2 R

BICYCLETTE Raleigh, toute équipée, à vendre. S'adresser 4602 Fabre. 251—R

MOTOCYCLETTE accidentée Triumph, 500 c.c. 1947, $35. Soir, CLairval 5-4080. 251—223-2 R

B.S.A. 250 cc, comme neuf, 2,000 milles, tout équipé, sac de voyage windshield teinté, miroir de côté, crash Helmit faut voir. LAfontaine 6-2886. 251—223-3

B.S.A. 650, $250. CRescent 3-3431. 251—222-3 R

B.S.A. 1950, 125 cc. bonne condition, aussi remorque, soir seulement. REgent 3-1377. 251—221-3 R

HARLEY DAVIDSON 74, à vendre ou échanger, propre, équipé, entre 6-9. Riverside 4-3441. 251—223-2

INDIAN, 1949, 74, Parfaite condition. Garanti. Prix raisonnable. Faut voir. Entre 6-7. CRescent 9-9987. 251—223-2R

MOTO "DOT" 200 cc. bon ordre, $45. RAymond 8-3459. 251—223-2 R

MOTO F. 110, 1958, LAfontaine 5-9101. Après 6 h. 30. 251—222-2

MOTOCYCLETTE 1952, à vendre, Foot Chief. Bonnes conditions. CRescent 6-8966. 251—220-5 R

BICYCLE de course de garçon à vendre. Soir : 6385, 44e Avenue, appt 3, Rosemont, CLairval 6-3835. 251—220-5 R

MOTOCYCLETTE Ariel 1952, à vendre. RAymond 2-3768. 251—222-2 R

MOTOCYCLETTE BSA 650 CC Rocket, avec sac, faut voir. 2022 Charlemagne. 251—221-3 R

MOTOCYCLETTE B.S.A. 250 cc. 58. 8945 Lajeunesse. 251—221-4 R

2 HARLEY DAVIDSON en parfaite condition. Appelez le jour ou soir. MOntcalm 9-3746. 251—220-4 R

SCOOTER "Vespa" à vendre $250. RAymond 7-2530. 251—223-2R

A la Comédie-Française

Paris. (AFP) — M. Claude de Boisanger, administrateur général de la Comédie-Française, a nommé Mme Sylvie Chevalley, ancien professeur au Lycée français de New York, au poste de bibliothécaire laissé libre par le décès de M. Paul Gazagne.

Mme Chevalley, durant son long séjour à New York, a écrit et publié de nombreuses études sur le théâtre français aux Etats-Unis, depuis ses origines à la Nouvelle-Orléans.

Cartes Professionnelles

Avocats

ROCH BEDARD, 1013 Bleury, UNiversity 6-4023. Bureau soir : REgent 7-0908. 252A—216-26

DENIS-R. LANCTOT, 1833, rue Sherbrooke est. Jour : LAfontaine 6-0651. 252A—216-26

RENE DROUIN, 10 est St-Jacques, UNiversity 1-6253. CRescent 7-8776. 252A—216-26

Médecins

A. BELANGER, sang, peau, maternité (filles). 2037 St-Denis. AVenue 8-4647. 252M—216-26

BRISEBOIS, M., graduée Paris, Londres. Clinique privée. Maladies génito-urinaires, vénériennes, glandulaires, Rayons-X. Téléphonez LAfontaine 3-5252, 816 Sherbrooke est, de 9 h. a.m. à 8 h. p.m. 252—216-26

CHOQUETTE, STANISLAS — Maladies vénériennes, syphilis, gonorrhée, analyse sang, 2260 boul. Pie IX, CLairval 5-9989. 252M—216-26

DOCTEUR HEBERT (hôpitaux Paris). Médecine générale, 25 ans d'expérience, vénériennes, peau, circoncision sans douleur, 3405 St-Denis, Victor 5-0309. 252M—216-26

A. LAFLEUR — Maladies génito-urinaires, vénériennes, syphilis, gonorrhée, sang. Confidentiel. 9 à 9. 400 Sherbrooke Est, coin St-Denis. AVenue 8-8065. 252M—216-26

DOCTEUR Le RICHE, hôpitaux Londres. Peau, eczéma, maladies secrètes, hommes, femmes, jeunes filles. Maternité, impuissance. Voies urinaires. Circoncision sans douleur et sans hospitalisation. Expérience 30 années. 1633 Saint-Denis, Victor 5-6410. 252M—216-26

MALADIES DE LA PEAU
Acné, eczéma, psoriasis, urticaire, démangeaison, boutons, varices, rhumatisme. Dr Laporte, 3426 St-André, LAfontaine 2-2442. 252M—216-26

MELILLO, génito-urinaire peau, sang, glandes désordres sexuels (impotence) nerveux; (infériorité, timidité, anxiété, émotivité, dépression, bégaiement, alcoolisme, obésité), rhumatisme, circoncision. Victor 5-0356. 134 Sherbrooke ouest. 252M—216-26

ROBERT, L.-P. Maladies génito-urinaires, vénériennes, glandulaires, impuissance, stérilité, sang. Circoncision. Confidentiel. 3862 Parc Lafontaine. LAfontaine 1-6609. 252M—210-32

Dr ROCHELEAU, maladie peau, génito-urinaire, organes féminins. 165 Sherbrooke Est. Par appointement. AVenue 8-2424. 252M—216-26

Transactions immobilières

Quartiers — Ahuntsic — Boul Gouin, no 2851. Lots nos 125-4 à 7, terrain 79,693' pds en sup.. Mme veuve Lucien Brochu à Adélard Labrie, $30,500.00 — 1414-229.

Delorimier — Rue des Erables, nos 4825 à 4829. Lot no 12-512, terrain 25 x 87 pds. Gerard Villemaire à Clément Verdoni, $17,900.00 — 1414050.

Mercier — Rue Hays, nos 539 à 547. Lot no 327-6-10, terrain 25 x 79 pds. Florian Bergeron à Renée Gauthier, $17,000.00 — 1414056.

Rue Caty, nos 329-331. Lot no Pt 333-23. Jean-G. Mayer à Marcel Mayer, $7,000.00 — 1414113.

Boul. Bernard, nos 3255 à 3259. Lots nos 403-726, 403-727-2. Léo Construction Ltée à Herman Richard, $23,200.00 — 1414315.

Montcalm — Rue Bordeaux, no 7535. Lot no 478-300, terrain 25 x 84 pds. Maurilio Belmonte à Jean M. Tessier, $10,000 — 1414-052.

Notre-Dame-de-Grâces — Avenue Regent (vague). Lot No 171-51. Mme Alphonse Martino à Vincenzo Di Marco, $4,500.00 — 1414-313.

Rosemont — 21e Avenue, nos 5985 à 5989. Lot no 199-634. Turcotte & Rainville Inc. à Mme Charles Olshefsky et Vir. — $52,000.00 — 1414039.

Rue Bellechasse. Lots Nos 188-758, 188-759-1, 2, etc., Victor Hamelin & Fils Ltée à Robert Lévesque, $50,000.00 — 1414059.

Ste-Cunégonde — Rue Delisle, Nos 2465-2465A. Lot No Pt 702. Adélard Frappier à Mme John Doskas, $3,300.00 — 1414114.

Ville-Marie — Rues St-Paul est, No 136, des Commissaires est, No 131. Lot No 10. Coopérative des Jardiniers Maraîchers de la Province de Québec à Mme Mario Gaulin et al, $15,000.00 — 1414073.

* * *

Villes Beaconsfield — Rue Pilon, No 19. Lot No 1-4, terrain 75 x 100 pds. John Bayliss à Frederick Von Goetz, $14,300.00 — 1414023.

Gables Court, No 36. Lot No Pt 22-55, terrain 50 x 120 pds. John M. Harcourt à Samuel B. Ashton, $18,000.00 — 1414030.

Boul. Beaconsfield, No 197. Lot No 24-1-23, terrain 100 x 100 pds. Cusson Frères General Contractors Ltd. à Paul S. Nadeau, $28,-500.00 — 1414031.

Avenue Kirkwood (vague). Lots Nos 29A-48 Pt 51, terrain 80 x 165'9" x 166'5" pds. Bédard Construction Ltée à Yves Paré, $3,-500.00 — 1414032.

Rue Sherbrooke, No 117. Lots Nos 25-236, 27-91, terrain 84'1 x 100 pds. Winston C. Dean à Walter Wehrhoff, $19,000.00 — 141-4049.

D'Anjou — Avenue Chénier, Nos 8426-8428. Lot No 424-427. Migdal Construction Ltd. à Toyokazu Ebata, $22,606.00 — 1414269.

Avenue Chénier, Nos 8430-8432. Lot No 424-426. Migdal Construction à Leonard Rosenberg, $22,606.00 — 1414270.

Lachine — 7e Avenue, Nos 840-842. Lots Nos Pt 753-1044, 1043, terrain 52 à 75 pds. Lucien Janson à Nick Borosiuk, $23,000.00, — 1414027.

Rue Remembrance. Lot No 395-21, terrain 27 x 95 pds. Roland Guillotte à Michel Damiano, $4,-300.00 — 1414028.

Montréal-Nord — Rue Hébert, No 11,052. Lot No Pt 62-146. Léo-P. Tessier à Gaston Roberge, $19,-000.00 — 1414051.

Rue Sabrevois, Nos 3834 à 3838. Lots Nos 77-799-1, 77-773-3, terrain 36'6' x 87 pds. Mario Barone Inc. à Martin Tomasak, $27,000.00 — 1414104.

Mont-Royal — Rue Berwick Crescent, No 823. Lots Nos Pt 594-82, 83. Kenneth J. Doig à Dr Donald R. Muir, $30,250.—1414078.

Pointe-Claire — Avenue Douglas Shand, No 131. Lot No 136-75. Joseph W. Devlin à Anthony B. Taylor, $15,800.00 — 1414002.

Avenue Vincennes, No 63. Lot No 62-75, terrain 60 x 100 pds. Ian McCall à Mme Herbert J. Cunningham, $16,775.00 — 1414029.

Rue Westcliffe Drive, No 192. Lot No 111-272, terrain 60 x 100 pds. John E. Gesses à William D. McIntyre, $18,800.00 — 1414048.

Chemin public (avec bâtisses). Lot No 103-825. The Director, The Veterans (Land Act) à James Atkinson, $8,423.23 — 1414172.

4 immigrants accusés de vol avec effraction

Québec, 10. (PC) — Istvan Morocz, 20 ans, Lajos Kiss, 22 ans, Lazlo Horvath, 22 ans, et Steve Csepiy, 20 ans, ont été accusés, hier, de vol avec effraction au Centre de réadaptation, mercredi soir. Ils avaient fait main basse sur $175 en argent et sur des chèques.

Les quatre jeunes gens ont fait savoir, par l'intermédiaire d'un interprète, qu'ils plaidaient non coupables et choisissaient un procès avec jury. Tous sont des immigrants hongrois.

Ils ne s'amusent plus ?

Enquête ordonnée sur le "mécontentement" des sept futurs astronautes

Washington, 10. (PA-UPI-AFP) — La Commission des questions spatiales de la Chambre des représentants a ordonné hier une enquête sur le prétendu mécontentement des sept futurs astronautes du projet "Mercury" de conquête de l'espace par l'homme.

Avant-hier, au cours d'une conférence de presse au centre de recherches de Langley, en Virginie, ces aviateurs avaient déclaré qu'ils "se portaient très bien" et qu'ils s'amusaient énormément à l'entraînement".

Selon des informations de presse, les sept hommes, tous pilotes d'essai militaires, craindraient de perdre leur entraînement professionnel faute de pouvoir piloter, depuis plusieurs mois, des avions supersoniques. Deux des hommes auraient failli, par suite de lenteurs administratives, perdre le bénéfice de leurs heures de vol mensuelles. D'une façon générale, les nombreuses formalités auxquelles sont soumis les futurs navigateurs de l'espace abaisseraient le niveau de leur moral.

Enquête à Langley

Bien que stationnés à une base de chasseurs à réaction à Langley, les astronautes "Mercury" doivent se rendre dans d'autres bases pour y effectuer leurs heures de vol. La "NASA" (Agence aéronautique et spatiale) sous l'égide de laquelle est placé le projet "Mercury" a déclaré que deux chasseurs supersoniques "F-102" seront prochainement mis à la disposition des candidats au premier vol orbital dans le cosmos. C'est à Langley qu'aura lieu l'enquête prescrite par la commission parlementaire.

Cité de Montréal
Service de la voie publique
SOUMISSIONS

On recevra à l'Hôtel de ville des soumissions (en double) cachetées, adressées au Comité Exécutif et transmises sous pli recommandé pour la collecte et le transport des déchets dans certains territoires de la Cité.

Les soumissions devront être mises à la poste le plus tard le 20 juillet 1959, pour être ouvertes le 22 juillet 1959, à midi.

Les cahiers des charges, les formules de soumissions et tous les renseignements supplémentaires pourront être obtenus du Service de la Voie Publique, 930 rue St-Denis.

C.-E. Longpré,
LE GREFFIER DE LA CITE
Hôtel de Ville,
Montréal le 10 juillet 1959.

MINISTERE DES TRAVAUX PUBLICS, Ottawa
SOUMISSIONS

DES SOUMISSIONS CACHETEES, adressées au Secrétaire, Ministère des Travaux publics, Ottawa, et portant la mention: "SOUMISSION POUR LA FOURNITURE DE SERVIETTES DE PAPIER ET DE PAPIER DE TOILETTE POUR LES EDIFICES FEDERAUX A TORONTO", seront reçues jusqu'à trois heures de l'après-midi (heure avancée de l'Est), le JEUDI 6 AOUT 1959.

On peut obtenir des formules de soumission et les cahiers des charges du chef des achats et des approvisionnements, édifice Garland, Ottawa (Ont.); directeur régional, 1631, rue Delorimier, Montréal (P.Q.), du préposé aux achats et approvisionnements, 3, rue Sullivan, Toronto (Ont.); gérant de bureau, 75, boulevard des Capucins, Québec (P.Q.).

On ne tiendra compte que des soumissions préparées sur les formules imprimées fournies par le Ministère et conformément aux conditions qui y sont énoncées.

On n'acceptera pas nécessairement ni la plus basse ni aucune des soumissions.

ROBERT FORTIER,
Directeur des Services administratifs
et Secrétaire.

AVIS

DES SOUMISSIONS CACHETEES adressées au "Directeur des Achats, Bureau du Commissaire des Pénitenciers, chambre 628, Ministère de la Justice, Ottawa", et portant sur l'enveloppe l'inscription : "SOUMISSION POUR STATION DE POMPAGE POUR EGOUT, NOUVELLE INSTITUTION (QUEBEC)", SUR LA RESERVE DU PENITENCIER DE ST-VINCENT-DE-PAUL, ST-VINCENT-DE-PAUL (P.Q.), seront reçues jusqu'à midi, mercredi, le 29 juillet 1959.

Les plans et devis peuvent être consultés et des formules de soumissions peuvent être obtenues en s'adressant au bureau de l'ingénieur en chef près le Commissaire des pénitenciers, Ministère de la Justice, chambre 522, Edifice de la Justice, Ottawa (Ontario).

Seules seront prises en considération les soumissions établies sur les formules du Ministère, conformément aux conditions y stipulées et celles des spécifications accompagnées d'une sécurité satisfaisante.

NOTA : Par l'entremise du bureau de l'ingénieur en chef, le Commissaire des pénitenciers fournira les plans et devis de l'ouvrage contre dépôt de la somme de $25.00 sous forme d'un chèque visé, fait à l'ordre du Receveur Général du Canada. Ce dépôt sera remis au soumissionnaire s'il renvoie les plans et devis en bon état dans le mois qui suit la date de la réception des soumissions. Si les plans et devis ne sont pas remis dans le délai ainsi spécifié, le dépôt sera confisqué.

Par ordre,
R. B. Gibson,
Commissaire des pénitenciers
Ministère de la Justice,
Ottawa, le 3 juillet 1959.

VENTE AUX ENCHERES PUBLIQUES
RE :
Substitution
ARMAND LACHAPELLE
St-François de Sales

Il sera procédé, au bureau du notaire soussigné, à Montréal, le 15 juillet 1959, à onze heures de l'avant-midi, heure avancée de l'Est, à une vente à l'enchère publique d'un emplacement situé en la paroisse de St-François de Sales, dépendant de la substitution ARMAND LACHAPELLE, d'une superficie de quatre-vingt-douze arpents et vingt-six centièmes d'arpent, mesure anglaise, plus ou moins, composé de parties des lots numéros 17 et 18 et des lots 18-3,6,7 et 8 aux plan et livre de renvoi officiels de la paroisse St-François de Sales, le tout pour être vendu en bloc, sur la base de MILLE DEUX CENTS DOLLARS ($1,200.00) l'arpent.

Aucune enchère ne pourra être faite et acceptée à moins qu'elle ne soit accompagnée d'un dépôt, soit par chèque accepté à l'ordre du notaire soussigné, In Trust, ou d'une somme en argent, et représentant dix pour cent (10%) de la mise à prix initiale, établie au montant de CENT DIX MILLE SEPT CENT DOUZE DOLLARS ($110,712.00).

Pour les conditions de la vente, prière de s'adresser au notaire soussigné.

PAUL POIRIER, notaire
10 ouest, rue St-Jacques
Chambre 609,
Montréal. VI. 5-2156

Ville MONT-ROYAL
AVIS PUBLIC

AVIS est par les présentes donné que le conseil de Ville Mont-Royal à une assemblée spéciale tenue le 6 juillet 1959, a donné première lecture au règlement no 525, étant un règlement pour amender le règlement no 97, qui concerne le zonage d'un édifice commercial qui sera érigé sur l'avenue Beaumont, et de plus

QUE le conseil à la dite assemblée a donné première lecture au règlement no 526, étant un règlement pour amender les règlements de construction de la ville, qui concerne les lignes latérales d'une résidence qui sera érigée sur l'avenue Balfour.

Ceci est la dernière des deux publications de cet avis dans des journaux quotidiens français et anglais dans la ville de Montréal et la deuxième lecture desdits règlements nos 525 et 526 n'aura lieu qu'après l'expiration d'une semaine à compter du dernier jour de publication dudit avis.

Ce 7ième jour de juillet 1959.

G. ATKINSON,
Secrétaire-trésorier

MEILLEURE OPPORTUNITE d'acheter un des plus grandissants et profitables commmerces au Canada
Capital requis pas plus que l'inventaire représentant approximativement $6,000. C'est un commerce établi avec un profit approximatif de $200 par semaine — Raisons pour vendre : Autres intérêts
Pour plus amples informations Ecrire Case 319 La Presse

VENDEUR de CORSETERIE
Manufacturier établi de corseterie renommée demande vendeur d'expérience dans ce domaine pour la ville de Montréal.
Comptes actifs prometteurs à qui fera l'affaire. Faut être bilingue. S'adresser à M. A. Reinhorn, LAfontaine 6-5525 chez The E.T. Corset Co. Ltd, 5430, Iberville, Montréal.

2 PEINTRES
D'EXPERIENCE
DEMANDÉS
Position permanente
Salaire intéressant
Assurance-groupe
Voir M. Roman Tokartz
Sanguinet Automobile Ltée
1345 Villeray est

JEUNE DACTYLOGRAPHE
DEMANDEE
Doit être bilingue et avoir expérience du switchboard.
Position permanente, salaire intéressant, assurance-groupe
Voir M. Denis Chouinard
SANGUINET AUTOMOBILE LTEE
1965 LAFONTAINE

OPERATEUR ou COMMIS, CONTROLE du SERVICE, GARAGE
Expérience requise
Se présenter au gérant du service
MID-TOWN MOTOR SALES LIMITED
1395, rue Dorchester ouest
Montréal, P. Q.

Ryan
PAINT CO. LTD.
a besoin des services d'un homme bilingue, expérimenté, pour
GERANT DE MAGASIN DE DETAIL DE PEINTURE
S'adresser à
675 avenue Pine
St-Lambert,
OR. 1-3973

Auto économique lancée par Ford

Toronto, 10. (PC) — La compagnie Ford du Canada a annoncé, hier, qu'elle introduira au Canada à la fin de l'automne une nouvelle ligne de voitures économiques qui seront vendues par ses détaillants Mercury et Meteor.

Cette auto qui s'appellera la Frontenac sera compacte et pourra recevoir six personnes. Elle sera mise sur le marché en divers modèles.

La compagnie avait annoncé précédemment qu'elle produirait à l'automne le Falcon, une autre voiture économique qui sera vendue par les détaillants de Ford.

Arsenal ancien

(PC) — Plymouth est un arsenal depuis que le roi Edouard 1er d'Angleterre y rassembla une flotte en 1287.

BORDEAUX

SUITE DE LA PAGE 25

tion; g) et surtout, l'augmentation du trafic du secteur.

"6-Quelle recommandation le service des parcs a-t-il faite pour garantir des espaces suffisants de terrain pour parcs et terrains de jeux?

"7-Quelle est l'opinion des membres du comité exécutif vis-à-vis les droits acquis des résidents actuels?

"8-Quel droit la ville s'arroge-t-elle pour léser 700 ou 800 propriétaires en faveur d'une seule personne?

"Nous croyons, disent les propriétaires, qu'il est essentiel que l'étude faite tous les points ci-dessus mentionnés avant d'ébaucher l'étude des projets de changement de zonage:"

CONTREMAITRE
Homme, 35 à 40 ans, pour prendre charge du personnel du département de la couture dans importante manufacture de corsets et brassières, située à Montréal.
La connaissance des machines à coudre à 1 aiguille, 2 aiguilles, 3 aiguilles, zig-zag, overlock, etc., sera aussi un facteur important dans le choix que nous ferons.
Ecrire en donnant tous les détails, âge, si marié ou non, expérience, etc.
Discrétion assurée
Case No 286, La Presse

GARAGE ET STATION DE SERVICE MODERNE A LOUER
Situé sur la route no 2, Montréal-Québec, dans la ville de Repentigny. Espace spacieux pour la montre de 3 autos, bureaux privés, entrepôt de pièces, etc. Station de service à 3 portes. Grand garage pouvant accommoder une chambre à peinture, alignement des roues, débossage et réparations majeures, etc. Pour plus amples informations, écrire à :
BP CANADA LIMITED
1101, rue Vincent-Massey
Val Martin, P.Q.
Ou téléphoner à :
MUrray 1-2545

JEUNE HOMME BILINGUE POUR DEPARTEMENT DE PUBLICITE
Devrait avoir les qualifications suivantes :
1 — Age : 18 à 22 ans.
2 — Expérience dans la correspondance.
3 — Expérience en publicité.
4 — Pouvant assumer des responsabilités.
5 — Initiative.
Nous offrons :
1 — Un bon salaire de base.
2 — Un entraînement complet.
3 — Bénéfices d'assurance-groupe, plan de pension, etc.
S.V.P., téléphoner à
MLLE L. MARTINEAU, CR. 3-1781
pour entrevue

REPRESENTANT DES VENTES
DEUX VENDEURS DEMANDES
Opportunité immédiate pour deux vendeurs de participer au développement de notre Compagnie dans l'industrie de la transformation du papier. Les candidats choisis recevront un entraînement complet à l'usine de la Compagnie avant de se joindre à l'équipe des vendeurs. Ceci leur permettra de se créer un avenir enviable dans une industrie stable.
QUALIFICATIONS : Age 23 à 28 ans.
De préférence avec expérience dans la vente. Bonne éducation. Bilinguisme préféré — mais non essentiel.
Prière de donner tous les détails en écrivant au
Casier No 321, La Presse, Montréal

ON DEMANDE JEUNES FILLES
STÉNOGRAPHES BILINGUES
(25 à 30 ANS)
ETUDES : 12e ANNEE
EXPERIENCE : 5 ANS
Bon salaire — Fonds de pension — Assurance collective — Croix-Bleue — Vacances payées — Plan de bénéfice-maladie, etc.
Pour un organisme important de Montréal
S'adresser par écrit en français et en anglais à
CASE 316, LA PRESSE

À VENDRE
le vaisseau H.M.S. "BUCHAN NESS"
Classe "Victory". Construction en acier. Longueur: 416'; largeur: 57'; creux: 37'; 10,000 tonneaux. Moteurs principaux à vapeur, de 2500 CV; condensateur; génératrices; installations de levage et autre équipement à bord.
EMPLACEMENT : Loch Gare, Helensburg, Estuaire de la Clyde, Ecosse
On peut visiter du lundi au vendredi après en avoir obtenu la permission du commandant J.-P. Sommervaille, base navale de Rosythe, Dunfermline, Ecosse — Tél.: Inverkeithing 244, extension 8036. Ce vaisseau est vendu "tel qu'il est et où il se trouve". Les offres d'achat devront être postées au plus tard le
14 AOUT 1959
et adressées à :
LA CORPORATION DE DISPOSITION DES BIENS DE LA COURONNE
OFFRE D'ACHAT NO 113934
EDIFICE DES METIERS ET DU COMMERCE
ANGLE DES RUES WELLINGTON ET LYON
OTTAWA, ONTARIO
L'offre la plus élevée ou toute autre ne sera pas nécessairement acceptée. Pour tous renseignements et formules d'offre, écrire à l'adresse ci-dessus, aux soins de M. T. Thomson.

Le mystère s'accentue autour de la mort de Lorena Joan de Marcy

Ottawa, 10. (PC-UPI) — Le mystère entourant la mort du joli mannequin Lorena Joan de Marcy n'a fait que s'accentuer, hier, alors qu'on ne pouvait localiser le corps de la jeune femme de 20 ans.

La police a dit qu'on l'avait remis à un laboratoire de recherches.

Par contre, le sac de plastique entourant sa tête lors de la découverte du corps, le 19 juin, n'est pas disparu, comme on l'avait d'abord cru. La police a dit qu'elle l'avait toujours en sa possession.

Le procureur de la Couronne, Me R. Mercier, a dit qu'une autopsie a été pratiquée, mais que les résultats n'en seront rendus publics qu'à l'enquête. La date de celle-ci n'a pas encore été fixée.

Les parents de la jeune femme, M. et Mme W. B. Kincaid, de Toronto, n'ont pas voulu admettre le premier verdict rendu au lendemain de la découverte du corps, soit qu'il s'agissait d'un suicide. C'est à la suite des doutes exprimés par eux que le département du procureur général a décidé de faire enquête dans cette affaire.

Lettre enthousiaste

M. et Mme Kincaid ont dit avoir reçu une lettre de leur fille le jour même de sa mort. Cette lettre disait, en partie: "Je connais un très excellent début à Kingston. Mes classes y sont remplies. . . Je suis débordante de joie."

Mme de Marcy faisait allusion à un voyage qu'elle avait fait à Kingston, Ont., où elle avait inauguré une autre succursale de son agence.

Son mari, un ancien membre de la résistance française âgé de 35 ans, a déclaré à la police qu'il avait trouvé le corps de sa femme sur le plancher de la living room, la tête recouverte d'un sac de plastique noué à la gorge.

Une autre pièce à conviction dans cette affaire serait une taie d'oreiller tachée de rouge à lèvre. La police, qui n'a pas encore écarté l'hypothèse de suicide, se demande si Mme de Marcy n'aurait pas été tuée dans son lit avant que son corps ne soit transporté sur le plancher du vivoir.

Pas de service funèbre

M. de Marcy, qui est arrivé de Paris au Canada il y a dix ans, avait épousé Lorena Joan il y a deux ans.

Mme de Marcy aurait aussi fait appeler ses parents, par l'entremise de son service de réponse aux appels téléphoniques, à 10 h. 33, le soir de sa mort, pour leur dire qu'elle serait absente de chez elle pendant trois jours. Elle avait aussi parlé à son père au téléphone, vers 6 h. 30, le même soir, lui disant qu'elle serait chez elle pour la fête des pères. Elle avait aussi parlé à son mari, au téléphone, le même soir.

Le coroner John Cross a dit croire qu'une enquête plus poussée sur cette mort s'imposait.

Le Dr Cross a dit que M. et Mme de Marcy avaient fait un testament stipulant que leurs corps soient remis à des institutions se spécialisant dans la recherche. Il a ajouté qu'il n'y avait pas eu de service funèbre.

A la Réunion

De Gaulle est ovationné malgré les communistes

St-Denis-de-la-Réunion, 10. (AFP) — Le discours du général de Gaulle, au stade de la Redoute, écouté et applaudi par 15,000 Réunionais, a été un instant troublé par des manifestants qui protestaient contre la "fraude électorale."

L'île de tout temps a connu des campagnes électorales passionnées et les luttes politiques y sont ardentes. Le parti communiste réunionais, qui a perdu aux dernières élections toutes les municipalités qu'il détenait, sauf une, tout en maintenant le nombre de ses suffrages, avait décidé de déclencher une campagne de protestation à l'occasion de la visite du chef de l'Etat.

Des pancartes sur lesquelles on lisait : "A bas la fraude électorale" s'élevèrent de la foule massée sur le stade, tandis que des milliers de tracts volaient.

La manifestation n'a duré que quelques minutes et une immense ovation a salué les premières paroles du chef de l'Etat. A aucun moment, d'ailleurs, au cours de la nuit dernière, le président de la République n'avait été mis en cause par les distributeurs de tracts clandestins, sympathisants du parti communiste local, et dont le seul souci était "d'envoyer les fraudeurs en prison."

Le chef de l'Etat a insisté, au cours de son discours, sur la "position capitale" tenue par l'île de la Réunion au carrefour des voies maritimes et aériennes. Il a ajouté: "La vigilance, la cohésion nationales sont aujourd'hui plus nécessaires que jamais."

Une grande menace pèse sur le monde libre. Pour la détourner et le cas échéant pour la vaincre, il faut la puissance vigilante de la France."

Le général de Gaulle a ensuite quitté l'île de la Réunion à destination de la France.

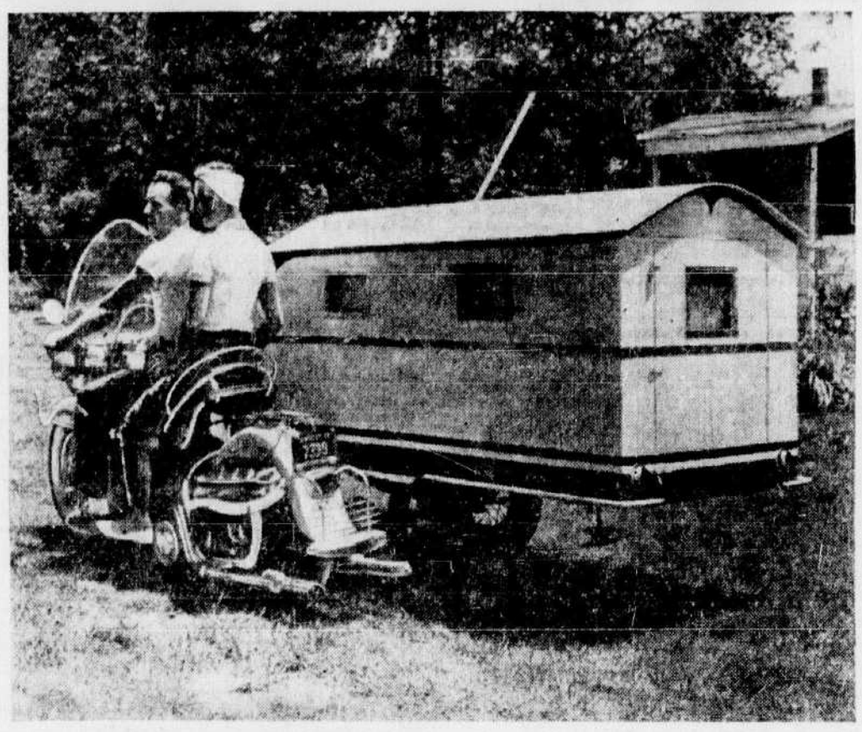

UNE LUNE DE MIEL ORIGINALE — Pour leur voyage de noces, les jeunes époux POIN DEXTER GALLOWAY et DEVONA HALL ont eu l'ingénieuse idée de construire cette roulotte qu'ils ont ajustée au côté de leur motocyclette, se procurant ainsi un "side-car" pour le moins original. Galloway, qui a construit le véhicule, comptait épargner beaucoup d'argent pour leur séjour en Floride. Les époux sont de Louisville, Kentucky.

Les arrestations de catholiques militants continuent en Pologne

Krasnik Fabryczny, Pologne, 10. (PA) — La vague d'arrestations se continue dans cette ville du sud-est de la Pologne à la suite d'un grand soulèvement d'ordre religieux survenu le 26 juin.

A Lublin, la plus proche grande ville, des escouades de miliciens armés de mitraillettes patrouillent les rues à la tombée de la nuit.

Tadeusz Marx, président local du conseil national et secrétaire du parti des travailleurs unis (communistes) a déclaré : "Nous déplorons ce qui est survenu le 26 juin... Nous ne cederons jamais devant une bande de femmes fanatiques. Ces quelques centaines de femmes doivent comprendre qu'elles ne représentent pas l'opinion publique."

On a reconstitué ce qui est arrivé en interviewant des chefs ecclésiastiques, des autorités communistes, des citoyens locaux et l'on voit que ce fut l'une des plus grandes émeutes qu'on ait vues dans un pays communiste depuis nombre d'années.

Ville privée d'église et de clergé

Dès 1957, les habitants de cette ville de 11,000 âmes érigée autour d'une usine métallurgique construisaient une chapelle dans un lieu boisé en arrière d'une école au bout de la rue Vladimir Lenine. Cette ville n'avait ni église ni prêtre bien que les autorités ecclésiastiques eussent demandé à plusieurs reprises la permission de construire un temple.

Un porte-parole ecclésiastique avertit les autorités que la population s'impatientait et que les prêtres qui la visitaient avaient peine à la faire patienter. Les autorités catholiques à Lublin ont une requête portant plusieurs milliers de noms et demandant la construction d'une église.

"Avant que nous construisions une église qui coûterait des millions (de zlotys), a dit Marx, il nous faut construire des écoles qui coûtent également des millions."

La police barre l'accès de l'église

Les citoyens de Krasnik Fabryczny, une ville bien construite, moderne et attrayante, où les ravages de la guerre ont été promptement réparés, ont décidé de faire donner la première communion à leurs enfants le 28 juin et ils obtinrent les services d'un prêtre. Ils couperent des branches et en couvrirent le toit du sanctuaire; ils placerent à l'intérieur des images saintes et des draperies de toile.

Subsequemment, la police plaça un cordon autour du temple et y plaça le sceau national.

Le 26 juin, quelques centaines de villageois arriverent et constaterent que les draperies avaient disparu. Ils étaient venus, disent des témoins, pour chanter des cantiques autour du temple.

La disparition des draperies irrita cette foule et elle décida de marcher sur l'hôtel de ville et le poste de police où elle croyait que ces objets avaient été déposés.

En chemin, les manifestants passèrent devant un cinéma local où plusieurs centaines de personnes venaient de voir un film d'Ingrid Bergman.

Ces gens se joignirent au cortège de même que d'autres personnes rencontrées dans le centre de la ville.

Une pluie de briques

La foule lança des briques dans les vitres du poste de police et du quartier général communiste.

La police reconnait avoir utilisé des boyaux d'arrosage pour disperser la foule mais elle nie avoir lancé des grenades lacrymogènes. Des renforts furent envoyés de Lublin.

Marx dit qu'il n'y eut que 20 arrestations mais les citadins assurent que 300 personnes ont été détenues; quelques-unes ont été relâchées après interrogatoire.

La cause premières du trouble, suivant le clergé, est que les autorités, qui coopèrent ordinairement à la construction des églises, se refusent à admettre que les citoyens d'une ville-modèle socialiste préferent une église aux bâtiments seculiers construits pour le bien-être physique des habitants.

Menacé de la chambre à gaz depuis 11 ans

L'écrivain Chessman refuse les compromis

San Quentin, Californie, 10. (UPI) — Le detenu-écrivain Caryl Chessman, qui depuis 11 ans vit à l'ombre de la chambre à gaz, a déclaré aujourd'hui qu'il n'accepterait aucun compromis dans sa lutte pour la liberte — "J'irai en enfer ou à Hollywood", dit-il.

"Hollywood", dans le cas de Chessman, c'est Los Angeles où il a été condamné à mort le 25 juin 1948. On l'accusait d'être l'infâme "bandit à la lumière rouge" qui, se faisant passer pour un policier, terrorisait les amoureux dans les parcs, en attaquant les jeunes filles. Il fut condamné sous 17 chefs d'accusation de kidnapping, de viol et de vol.

Il veut obtenir un nouveau procès. Il continue d'affirmer catégoriquement qu'il était un criminel récidiviste, mais qu'il n'est pas le "bandit à la lumière rouge".

"Il n'y a pas de compromis possible", affirme-t-il. Chessman qui est âgé de 38 ans a un quotient intellectuel de 136.

La liberté ou la mort

"Je ne soumettrai pas une requête au gouverneur pour une commutation de peine. Ce serait un aveu implicite de culpabilité. Je vais continuer de faire tout ce qui est possible jusqu'à ce que j'aie la conviction qu'il ne me reste plus une seule chance. Alors, je marcherai vers la chambre à gaz, et je laisserai le bourreau s'occuper de moi."

Chessman a écrit quatre livres en prison dont le "best seller" autobiographique : "Cellule 2455, corridor de la mort". Il estime avoir écrit en textes légaux l'équivalent de 45 romans.

Ses écrits lui ont rapporté plus de $100,000 mais il a tout dépensé. Une partie de cet argent a été consacrée aux procedures legales et il en a donné une autre à son ancienne fiancée, Mme Frances Couturier, et à ses deux enfants, pour leur permettre de mener une vie independante.

Cette semaine, la Cour Suprême de Californie a rejeté le dernier appel de Chessman.

Espoir dans la Cour Suprême

D'ici 60 jours, elle doit fixer une nouvelle date d'exécution.

"Je place mon seul espoir dans les Cours fédérales, particulièrement dans la Cour Suprême des Etats-Unis, où les decisions sont prises sur les merites d'une affaire et non en fonction de legendes favorables ou défavorables", dit-il.

Chessman se dit confiant en ce qui concerne l'obtention d'un nouveau sursis.

Le détenu a souligné en riant, au cours de sa conférence de presse, que sa pression artérielle avait diminué et que l'ulcère d'estomac qui le faisait souffrir avait disparu.

"Il est impossible de survivre avec une sentance de mort accrochée au-dessus de la tête, sans être détendu et sans être stoique. Si non vous devenez candidat à une maison d'aliénés", dit-il.

Comment j'y arrive ? Par de l'entêtement pur et simple. Je ne me sens pas protégé par quelque pouvoir divin. Je suis strictement un agnostique."

M. Kishi en tournée mondiale

Tokio, 10. (AFP) — Le premier ministre du Japon, M. Nobosuke Kishi, entreprend demain un rapide voyage autour du monde. En trente jours, il doit visiter cinq capitales de l'Europe occidentale et autant en Amérique latine. Comme il est déjà allé à Washington et est passé dans toutes les capitales (sauf Séoul) l'Asie non communiste, s'étant même rendu en Australie et en Nouvelle-Zélande, il aura ainsi un bref aperçu du monde entier, le Moyen-Orient, l'Afrique et le bloc communiste mis à part.

Ce nouveau voyage est essentiellement un geste de courtoisie de la part du gouvernement japonais à l'égard des pays que M. Kishi va traverser et une manifestation de la présence du Japon dans le monde. D'autre part, le désir du premier ministre Japonais est de pouvoir à son retour prétendre à une connaissance plus étendue des affaires internationales et de fortifier aussi son autorité personnelle au sein du parti conservateur, toujours déchiré par des factions.

La rapidité de ces visites, dans la plupart des capitales figurant sur son itinéraire, M. Kishi ne restera qu'un jour, ou deux au plus, et la brièveté des conversations qu'il aura au cours de son voyage semblent devoir exclure toute négociation d'accords et limiter ce que l'on appelle les échanges de vue et les tours d'horizon.

A Bonn, à Vienne, à Rome et à Paris, M. Kishi ne fera guère que des visites de courtoisie. A Londres, il restera quatre jours, pour s'informer de la politique internationale et économique de l'Angleterre. En Argentine et au Chili, il ne fera guère que passer. Il s'attardera un jour de plus au Pérou et au Mexique, et au Brésil, il visitera Sao Paulo, centre d'émigration japonaise.

Ce voyage-éclair sera donc une série non pas de conférences mais de visites "au sommet".

Calme politique

Le premier ministre peut partir sans soucis : en effet, dans le domaine politique au Japon, c'est le calme complet : la Diète est en vacances. Dans le domaine social, pas de grèves en perspective. Dans le domaine économique, les affaires marchent bien. Dans le domaine international, les deux principaux problèmes pendants, celui d'un nouvel accord militaire avec les Etats-Unis attendra pour être repris le retour de M. Kishi, et celui du rapatriement des Coréens attendra peut-être encore plus longtemps.

M. Kishi sera de retour à Tokio le 10 août et prendra quelque repos.

15 blessés aux émeutes de Haïfa

Tel-Aviv, 10. (AFP) — Quinze policiers et manifestants ont été blessés au cours des échauffourées qui ont eu lieu hier à Haïfa.

Le calme est revenu dans le port israélien, cependant la tension y persiste et d'importantes unités de police casquée y sont concentrées. Des dégâts considerables ont été causés dans le centre de la ville.

Les émeutes ont eu pour origine un incident au cours duquel une patrouille de police blessa d'un coup de feu un immigrant du Maroc en état d'ivresse qui résistait aux policiers.

La plupart des manifestants venaient du quartier ou sont installés les immigrants d'Afrique du Nord. Trente d'entre eux, dont trois femmes, ont été arrêtés. L'état du Marocain blessé est grave.

Le maire de Haïfa a fait appel à l'union des Juifs nord-africains pour qu'ils calment leurs concitoyens.

Le rail indien

(PC) — Les chemins de fer indiens transportent en moyenne 362,000 tonnes de marchandises par jour.

Radio-Moscou s'élève contre l'accueil fait à Koslov aux E.-Unis

Londres, (PA) — Radio-Moscou a formulé des plaintes aujourd'hui, contre l'accueil fait à l'exposition soviétique à New-York et au premier vice-premier ministre Frol R. Kozlov.

Un commentateur a déclaré ne pouvoir comprendre pourquoi les autorités new-yorkaises semblent incapables d'empêcher des groupes de manifestants de faire le piquetage des exhibits de l'exposition et de faire circuler parmi les visiteurs de la propagande antisoviétique.

Ces manifestants, dit le commentateur, maltraitent les guides soviétiques en plus d'écrire dans le livre des visiteurs des remarques désagréables que certains journalistes en quête de sensation s'empressent de publier.

Radio-Moscou a accusé le "World-Telegram and Sun" de New-York d'avoir manqué de politesse à l'égard de M. Koslov, actuellement en tournée aux Etats-Unis. Les articles écrits par ce journal, dit Radio-Moscou, ne peuvent certainement pas améliorer les relations entre les Etats-Unis et l'URSS.

Le commentateur russe a affirmé que lorsque le vice-président américain, M. Richard Nixon, visitera à son tour l'URSS, il ne subira aucun traitement du genre mais bénéficiera plutôt d'un chaleureux accueil.

Selon Radio-Moscou, les autorités soviétiques ont demandé aux dirigeants newyorkais de prendre les moyens pour faire respecter l'ordre à l'exposition.

"Pour une raison ou pour une autre, ils ont semblé incapables de faire quoi que ce soit. Ils se sont contentés de se retrancher hypocritement derrière la constitution américaine censée garantir la liberté de l'individu".

Le Ghana reconnait le Gouvernement provisoire algérien

Le Caire, 10. (Reuters) — L'envoyé de l'Etat du Ghana a transmis la reconnaissance de facto de son pays au "gouvernement libre algérien" aujourd'hui, a déclaré un porte-parole algérien.

Le gouvernement provisoire, formé par les chefs de l'insurrection française en Algérie, a établi son quartier général ici, l'automne dernier.

Le ministre des Affaires étrangères du Ghana avait annoncé hier soir, à Accra, que le gouvernement de son pays accorderait cette reconnaissance.

La majorité des rares arabes et du bloc communiste ont déjà officiellement reconnu le gouvernement rebelle.

La France a donné l'avertissement qu'elle rompra ses relations diplomatiques avec tout pays qui reconnaîtra le régime provisoire mais elle a fait exception pour le Maroc et la Tunisie.

Le Ghana est une ancienne colonie britannique de l'Afrique occidentale qui a obtenu son indépendance en 1957.

A Paris, hier soir, le ministère des Affaires étrangères a déclaré que le gouvernement "étudierait les circonstances" avant de prendre une décision sur le geste posé par le Ghana.

Phase critique des négociations dans les aciéries américaines

New-York, 10 (PAI) — Le syndicat des métallurgistes était dans l'attente d'une offre de règlement de contrat pour aujourd'hui. Mais rien n'indique que les représentants patronaux aient l'intention d'offrir quelque chose.

Etant donné la date d'échéance de la convention collective actuelle, mardi soir à minuit, il faudrait que les négociations fassent quelque progrès avant dimanche afin d'éviter les préparatifs coûteux que représente l'extinction des hauts fourneaux.

Les représentants des grandes aciéries se sont réunis pour décider quelle serait leur dernière offre pour éviter une grève.

Il semble qu'ils étaient divisés. Aucune décision n'a été annoncée. Les journaux de New-York prétendent que les industriels auraient décidé de maintenir leur appel pour un blocage des salaires pendant un an.

Le président du syndicat des métallurgistes, M. David J. McDonald, a laissé entendre qu'une décision de ce genre provoquerait la grève.

Le syndicat compterait fermement sur une offre soudaine et sur le retrait de l'une des grandes compagnies qui forment jusqu'ici un front bien uni, pour rompre l'impasse où se trouvent les négociations.

Les compagnies maintiennent que toute augmentation du coût de fabrication entrainerait une hausse des prix. Le syndicat soutient que l'industrie peut améliorer les salaires. Le gain moyen des métallos est actuellement $3.10 l'heure.

Selon des informateurs, tant du côté patronal que syndical, une augmentation de salaire de 10 cents l'heure pour une période de deux ans reglerait probablement le différend.

Des filiales des compagnies qui négocient actuellement avec le Syndicat des métallurgistes, a-t-on signalé, en sont venues à des ententes avec d'autres unions en Californie. La Consolidated Western, une filiale de U.S. Steel Corporation, à San Francisco et la Kaiser Steel Company, à Napa, Californie, auraient accordé des augmentations de salaire variant de 9 à 12 cents l'heure, en plus d'autres bénéfices.

Hoffa projette un contrat unique pour les camionneurs

San Francisco, 10. (PAI) — Le président du Syndicat des camionneurs, James R. Hoffa, projette de conclure, en 1961, un unique contrat de travail pour tous les camionneurs américains assignés aux longs parcours.

A l'heure actuelle, les salaires et conditions de travail de ces camionneurs sont régis par trois contrats, le premier pour les Etats de l'est, le deuxième pour les Etats du centre et du sud, et le dernier, pour l'ouest du pays.

Hoffa a signalé, hier, au cours d'une réunion syndicale, que les camionneurs d'une certaine zone peuvent présentement être obligés de travailler dans une autre zone où leurs collegues sont en grève. La chose ne se produira pas si une seule convention collective, englobant tous les camionneurs, est signée avec les employeurs.

Après la reunion, Hoffa est parti pour Washington où la commission sénatoriale d'enquête sur les rackets desire l'interroger sur la défense qu'il aurait faite aux camionneurs noirs, en 1955, de travailler dans la région de Detroit.

La commission a annoncé qu'un camionneur témoignera que Hoffa a tenté à cette époque d'ériger une barrière raciale.

Mort de M. Octave Dionne

Québec, 10. (PC) — M. Octave Dionne, 52 ans, de Québec, est mort, hier soir, des suites des blessures subies, au cours de la journée, quand il avait été violemment heurté par une auto alors qu'il tirait une voiturette le long d'une rue de la haute ville.

En Italie

Grève de la sidérurgie et de la métallurgie

Rome, 10. (AFP) — La grève de cinq jours des travailleurs des industries métallurgiques et mécaniques, qui sont au nombre d'un million, est effective depuis minuit sur l'ensemble du territoire italien. Il s'agit du plus important mouvement qui ait paralysé au cours de ces dernières années, un des secteurs fondamentaux de l'industrie italienne.

L'agitation a été déclenchée par les organisations syndicales de toutes nuances politiques pour appuyer des revendications portant sur un relèvement des salaires, des primes d'ancienneté et des indemnités de licenciement, ainsi que sur un accroissement du nombre des journées de repos annuel.

Aujourd'hui, à minuit, environ cent mille travailleurs des industries sidérurgiques se mettront en grève, sur l'ensemble du territoire national, pour quatre jours.

En conséquence, les deux mouvements dans le secteur industriel prendront fin le 14 juillet à minuit.

En ce qui concerne la grève du personnel embarqué de la flotte commerciale italienne, qui en est à son trente deuxième jour, aucun progrès n'a été enregistré dans les pourparlers "officieux" qui n'ont jamais cessé de se poursuivre entre les parties intéressées. On précise, cependant, que depuis le déclenchement de la grève, 21 unités du groupe "Finmare" (compagnies subventionnées par l'état) qui avaient tout d'abord adhéré au mouvement, ont repris la navigation. Une réunion entre les représentants des organisations des marins aura lieu aujourd'hui à Rome pour examiner les développements de la situation.

Enfin, la grève des carriers et des tailleurs de pierre, qui a été marquée par plusieurs attentats à la dynamite, dus à des anarchistes, dans les scieries de marbre de Massa et de Carrare en Toscane, en est à son seizième jour.

Appel pour l'expansion du commerce E.-U.-URSS par un dignitaire russe

New-York, 10. (AFP) — Le ministre adjoint du commerce extérieur de l'URSS a lancé hier un appel pour le développement des échanges commerciaux entre les Etats-Unis et l'URSS.

M. M.-R. Kuzmin, venu aux Etats-Unis à la tête d'une mission commerciale russe à l'occasion de l'ouverture de l'exposition soviétique à New-York, a rappelé au cours d'une conférence de presse que les Etats-Unis étaient le seul grand pays qui n'avait pas de traité commercial avec l'Union soviétique.

Soulignant l'expansion du commerce extérieur soviétique qui, a-t-il dit, a atteint en 1957 le total de 8,300 millions de dollars, "aux cours mondiaux", il a exprimé le vif regret que les échanges entre l'URSS et les Etats-Unis aient diminué au lieu de progresser.

Réponses évasives

"Alors que le volume de notre commerce extérieur — a dit M. Kuzmin — a été en 1957 quinze fois supérieur à ce qu'il était en 1938, aux cours mondiaux, le commerce entre les Etats-Unis et l'URSS n'a été en 1957 que d'un dixième de ce qu'il était en 1938. Cela est dû au fait "que les Etats-Unis ont institué diverses sortes de restrictions et de prohibitions sur le commerce avec l'URSS.

De nombreuses questions ont été posées par les journalistes au ministre soviétique sur les problèmes et les difficultés des échanges commerciaux entre les Etats-Unis et l'URSS. Les réponses de M. Kuzmin ont été en général très évasives et à plusieurs reprises il a renvoyé ses interlocuteurs, pour toute réponse, à la lettre du président du conseil Khrouchtchev à M. Eisenhower, en date du 16 juin 1958, lettre, dit-il, qui n'a pas encore reçu de réponse. Dans cette lettre M. Khrouchtchev avançait des propositions pour l'augmentation des échanges commerciaux avec les Etats-Unis.

M. Kuzmin et la mission commerciale soviétique quitteront New-York pour Moscou samedi par avion.

Canadiens et Américains se font des concessions

Vancouver, 10. (PC) — L'ambassadeur des Etats-Unis M. Richard B. Wigglesworth a déclaré, hier, que le Canada et les Etats-Unis "avancent continuellement dans la bonne direction pour ce qui est de résoudre leurs problèmes mutuels".

Il a cité de larges zones d'accord pour appuyer son allégation. Au cours d'un voyage entrepris pour se familiariser avec l'ouest canadien, ce diplomate a déclaré au Canadian Club de Vancouver qu'il importe que de tels problèmes trouvent rapidement leur solution afin que nous puissions mieux aborder les questions d'importance énorme en notre ère dangereuse".

Exemples de progrès

Des progrès sensibles ont été enregistrés, dit-il, dans les domaines suivants:

1) écoulement du blé excédentaire. Les Etats-Unis ont tenu compte de l'inquiétude manifestée par le Canada et empêchent leur programme d'écoulement de léser les marchés où le Canada est payé en dollars.

2) Les transports. M. Wigglesworth a dit que les Etats-Unis ont volontairement modifié leurs règlements afin de permettre le transit sur ses routes de crevettes chinoises expédiées entre des points canadiens.

3) Le pétrole. Le pétrole canadien est exempté des restrictions pétrolières américaines. L'ambassadeur exprime l'espoir qu'il y aura une collaboration étroite entre la Commission nationale de l'énergie que le Canada se propose d'établir et la Commission fédérale américaine de l'énergie.

4) L'aménagement du fleuve Columbia. Les Etats-Unis ont reconnu au Canada le droit à une compensation pour les bénéfices d'aval.

5) La défense. Les Canadiens ont obtenu l'occasion de fournir une part substantielle des besoins de la défense américaine bien que la loi américaine écarte les soumissions de firmes non-américaines à moins qu'elles ne soient substantiellement plus basses que celles des compagnies américaines.

M. Wigglesworth a dit finalement que le Canada est le seul pays à qui on a accordé de tels avantages.

Bruce et Walter Elford, fleuristes, de Malton, Ontario.

"Nous réduisons de moitié nos frais d'entretien et économisons aussi beaucoup d'essence!"

"Notre Thames 800 fait en moyenne 25 m./g.—une amélioration extraordinaire sur notre précédent fourgon importé," disent les frères Elford. Leur enthousiasme est partagé par tous les propriétaires de Thames 800, partout au Canada.

L'économie d'essence n'est qu'un des avantages du Thames 800. Son 4-cylindres à course courte vous donne 69% *plus de puissance* que le principal concurrent—il se fatigue moins et demande peu d'entretien. "Notre Thames a roulé 15,000 milles jusqu'ici sans aucun ennui," rapportent les frères Elford.

Pourtant, ils ont transporté de *grosses* charges. La capacité du Thames 800 est la plus grande de sa catégorie—1,935 lb. "Nous transportons sans difficulté des charges de 1,500 à 2,000 lb, disent les frères Elford, et la spacieuse caisse nous permet d'installer des tablettes très facilement." D'égale importance, le grand espace utile du Thames 800 (170 pi. cu.) est particulièrement *facile d'accès*. Il a les portes arrière les plus grandes de sa catégorie—et la plus grande superficie *totale* de portes avec la commode porte latérale facultative. De plus, les portes arrière s'ouvrent à 180° ... une exclusivité Ford.

Le Thames 800 est *sûr*, facile à conduire et à garer. Les frères Elford déclarent: "Notre Thames a transporté des centaines de pots de fleurs, souvent sur des routes cahoteuses—et nous n'avons encore brisé aucun pot. Enfin, les grosses charges ne nuisent pas à la bonne direction."

Pour résumer, Bruce et Waltar Elford disent: "Le Thames 800 a la capacité d'un camion, la souplesse et le confort d'une voiture!"

Essayez sans tarder le Thames 800 pour vos propres travaux—voyez votre vendeur de modèles Ford anglais!

Les grandes portes arrière s'ouvrent à 180°. Le moteur est à l'avant, où il ne peut nuire.

LE FOURGON THAMES 800

Les économiques camions Thames comprennent des fourgons de ¼ et de ½ tonne, des pick-up de ½ tonne et des autobus

Modèles FORD anglais

LATIMER IMPORT MOTORS
1961, RUE STE-CATHERINE OUEST — WE. 7-9311

BENOIT MOTORS
7865 RUE ST-HUBERT — CR. 4-4384

CAHIER No 4 — NOUVELLES DE FINANCE — NOUVELLES SPORTIVES — LA VIE DANS LES PARCS

LA PRESSE

INFORMATION GENERALE — PAGES 37 à 48

75e ANNEE — MONTREAL, VENDREDI 10 JUILLET 1959 — No 223

L'ORGANISME METROPOLITAIN

Soumissions de $600,000 acceptées

Selon la politique établie à une assemblée antérieure, la Corporation de Montréal métropolitain a octroyé, hier après-midi, six contrats au montant total de $607,975, pour compléter la construction du secteur déjà en chantier du boulevard Métropolitain.

Les soumissions acceptées, hier, portent en effet sur le pavage des voies élevées dont la structure de béton est en voie de parachèvement, l'installation d'un système d'éclairage, ainsi que la construction de voies de service.

Par ailleurs, sur recommandation du comité des Finances et du comité de Coordination, le conseil métropolitain a autorisé M. G. Deslierres, comptable agréé, de faire un relevé des égouts collecteurs construits dans les municipalités de banlieue et d'en déterminer le coût et la dette des municipalités à ce sujet.

M. Deslierres devra également établir de quelle manière sont réparties les dépenses d'améliorations locales dans les municipalités métropolitaines et faire rapport des différents systèmes employés dans ces municipalités.

Offre refusée

La corporation a par ailleurs rejeté une offre d'achat d'une certaine quantité d'acier d'armature nécessaire pour l'exécution d'un contrat, qui sera exécuté ultérieurement.

Cette offre avait été faite à la corporation en vue de parer aux ennuis et aux délais que pourrait occasionner une grève générale possible dans toutes les aciéries de l'Amérique.

M. Gagnon a expliqué que l'achat immédiat de cet acier entrainerait des dépenses supplémentaires à la corporation. "Nous pouvons prendre une chance, dit-il. D'ailleurs nous n'utiliserons cet acier que dans quelques années."

—Ne faut pas oublier que nous serons très occupés, en 1960, dit le maire Sarto Fournier, de Montréal, en badinant.

Emprunt de $3 millions

Par ailleurs, le conseil métropolitain a accepté une résolution d'emprunt de $3,770,000 pour le compte des municipalités suivantes, Ville Mont-Royal, Pointe-aux-Trembles, Montréal-Nord et St-Michel, qui ont déjà été autorisées à emprunter diverses sommes, par règlement, pour diverses raisons, améliorations locales et autres.

Enfin, la corporation métropolitaine a pris connaissance d'une résolution du conseil de ville de St-Léonard de Port-Maurice, demandant à l'organisme métropolitain d'entreprendre auprès du gouvernement provincial les démarches requises, afin qu'une partie substantielle du coût de construction du boulevard métropolitain soit défrayée par les autorités provinciales.

Le centenaire de Granby

Une semaine de réjouissances

Pour souligner dignement le centième anniversaire de la fondation de Granby, la Commission du Centenaire, sous la direction du maire, M. Horace Boivin, a organisé une semaine de réjouissances publiques pendant laquelle seront mis en lumière les épisodes les plus caractéristiques de son histoire.

Cette Grande Semaine des Célébrations s'étendra du 1er au 9 août inclusivement et chaque jour offrira une série d'activités auxquel les tous les citoyens seront invités à participer.

Le maire HORACE BOIVIN

L'Aréna de Granby sera le centre de ces célébrations, qui débuteront le 1er août par le couronnement de Mlle Thérèse Bernard, reine du Centenaire, et qui se termineront le dimanche, 9 août, par un spectaculaire défilé et un feu d'artifice.

Les services de M. Ulderic Lafrance, organisateur général du défilé du 24 juin à Montréal, assisté de M. Fleurimond Constantineau, ont été retenus à cet effet et le dévoilement des maquettes en couleurs de ce défilé a eu lieu hier, au Club Canadien.

Il comprendra le char du Centenaire, ceux des défricheurs, des anciennes familles de Granby, des paroisses, de la première école, des produits du sol, des centres culturels, du Zoo, de la tannerie Miner (autrefois et aujourd'hui), des centres industriels, des maires de Granby et enfin celui de la reine du Centenaire.

Depuis le début de l'année, chaque fin de semaine a été, à Granby, le théâtre de nombreux congrès, célébrations, réunions et autres attractions, qui ont donné à cette ville déjà coquette une atmosphère tout à fait dans l'esprit des fêtes qui s'y dérouleront bientôt.

Dans l'île Jésus

Premier budget de la Corporation: $20,000

par CLAUDE GENDRON

La Corporation interurbaine de l'île Jésus a adopté, à sa dernière assemblée, un premier budget de $20,000 pour couvrir ses dépenses ordinaires, pour l'année 1959-1960.

Le président de la corporation, le maire Olier Payette de Ste-Rose, a précisé que ce montant, que les 15 municipalités membres seront appelées à défrayer proportionnellement à leurs évaluations respectives, assurera seulement les besoins essentiels de l'organisme.

"D'ailleurs, dit-il, ne voulant pas imposer de frais supplémentaires aux municipalités et ne pas gêner leurs budgets, nous étudions présentement le moyen de nous procurer une autre source de revenus.

"Car, il n'y a aucun doute, pour que la corporation puisse poursuivre et remplir efficacement le rôle qu'elle doit jouer dans l'île Jésus et qu'on attend d'ailleurs d'elle, elle devra se procurer plus d'argent et obtenir encore plus de pouvoirs.

Besoins financiers et juridiques

"Pour cette année, notre travail est très limité, justement à cause du manque d'argent et de pouvoirs. Il nous faudrait recourir aux services d'experts permanents, comme un urbaniste, un ingénieur, un conseiller juridique, pour résoudre les problèmes importants qui existent présentement dans l'île.

"Nous devons pour le moment, nous contenter d'étudier tous nos problèmes, c'est le travail que poursuivent les divers comités. Nous condenserons ensuite ces problèmes dans un projet de loi que nous soumettrons au gouvernement provincial à la prochaine session."

Jusqu'ici, le comité des Finances s'est réuni sous la présidence du maire Rosaire Gauthier, de Pont-Viau. Le mois prochain, le comité d'urbanisme se réunira, sous la présidence du maire Rosaire Paradis, de St-Elzéar.

"Nous étudierons alors un problème des plus importants, celui de la pollution des eaux, en particulier de la rivière des Prairies et de la rivière des Mille-Iles" dit M. Payette.

"Cette pollution est attribuable en très grande partie au déversement des égouts dans ces cours d'eau", ajoute-t-il.

Evaluation de $164 millions

A l'assemblée du comité des Finances, on a établi que l'évaluation globale de l'île Jésus, à 80% de la valeur réelle est de $164 millions. Afin de déterminer quelle sera la part que chaque municipalité devra payer pour défrayer les dépenses de la corporation, on a ajusté les différentes évaluations municipales, pour établir une évaluation moyenne de 65% de la valeur réelle.

On a noté, par ailleurs, que l'évaluation globale de l'île Jésus a augmenté de $100 millions depuis 1950, à cause des développements rapides et gigantesques des dernières années. La population qui était d'environ 35,000 âmes, il y a dix ans, est maintenant passée à 108,000.

Des villes ont surgi des municipalités de paroisse ou de village d'alors, en ce court espace de temps et on prévoit que l'île Jésus changera encore autant de physionomie au cours de la prochaine décennie.

Progrès, mais aussi problèmes

De tous ces progrès ont surgi et surgiront encore des problèmes, ignorés autrefois, problèmes non seulement à l'échelle municipale, mais également à l'échelle extra municipale qui seront solutionnés par l'organisme interurbain.

Les commissaires ont cependant exprimé l'avis que la corporation devra dans un avenir rapproché augmenter ses pouvoirs, nécessaires pour satisfaire ses besoins juridiques et financiers.

Comme, par ailleurs, la Corporation interurbaine de l'île Jésus est le premier organisme du genre à remplacer l'ancien conseil de comté, les commissaires ont décidé de faire encadrer, en souvenir, une photographie des 15 premiers membres et du premier secrétaire de la corporation. La photo sera ensuite exposée dans la salle du conseil de ville de Ste-Rose, où la corporation a tenu sa première assemblée.

Douze des 15 municipalités de l'île étaient représentées à l'assemblée. Les maires de Ste-Dorothée, Abord-à-Plouffe et Laval-Ouest n'ont pu s'y rendre pour diverses raisons.

DEMAIN SEULEMENT!

JOURNÉE à $1 CHEZ HARTNEY!...

3 JOLIES TABLES DE SALON — POUR SEULEMENT $1

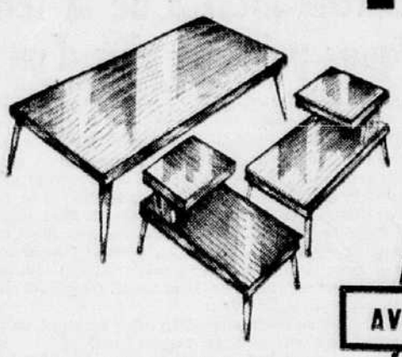

Magnafique table cocktail et 2 tables etagères s'harmonisant. Choix de noyer ou chêne cérusé. Dessus plastique de qualité. Val. $44.95 l'ensemble.

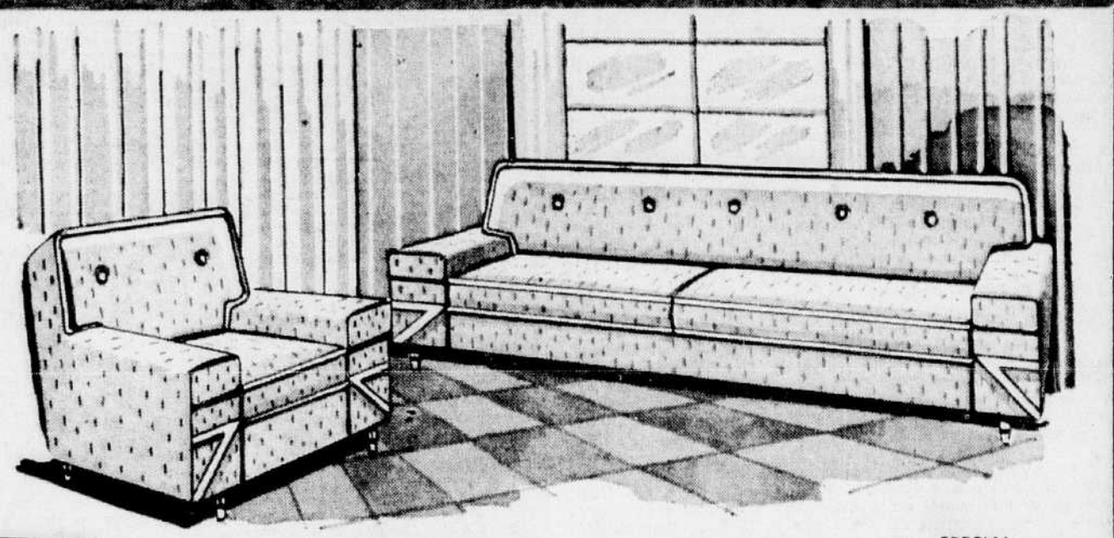

AVEC L'ACHAT DE ... LUXUEUX MOBILIER DE SALON EXTRA GRAND AVEC COUSSINS EN CAOUTCHOUC-MOUSSE

Fabrication experte, tissus spendides, riches, nouveaux, modernes. Nombreuses couleurs ravissantes au choix.

Divan de 83" rembourré en caoutchouc mousse. Fauteuil confortable s'harmonisant.

SPECIAL $198 — $15 COMPTANT — $15 PAR MOIS

ENSEMBLE DE LITERIE 4 MCX — POUR SEULEMENT $1

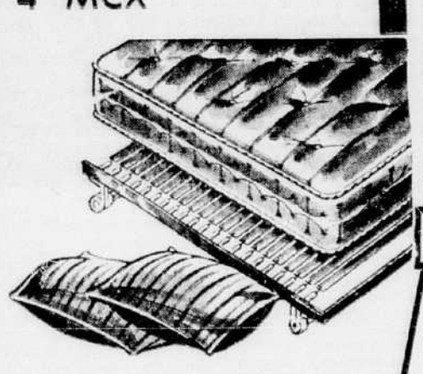

Matelas à ressorts, sommier à lames et deux oreillers SIMMONS d'une valeur de $64.85 pour seulement $1 avec l'ensemble de chambre de 3 articles.

AVEC L'ACHAT DE ...

MOBILIER DE CHAMBRE MODERNE A NOUVEAUX DEVANTS RECOURBES

Solidement construit des meilleurs bois durs du Canada. Mobilier extra grand.

Choix de :
- Noyer brun
- Acajou moka

Ce mobilier comprend :
- Grand bureau de 56" avec miroir
- Commode spacieuse
- Lit-bibliothèque double

SPECIAL $198 — $15 COMPTANT — $15 PAR MOIS

GRILLOIR TOUT USAGE — POUR SEULEMENT $1

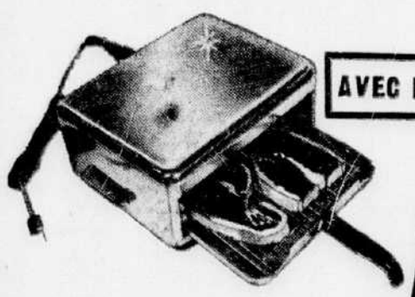

Cet excellent grilloir grille, frit, bouille, rôtit et réchauffe avec un élément infra-rouge. Val. de $13.95

AVEC L'ACHAT DE ...

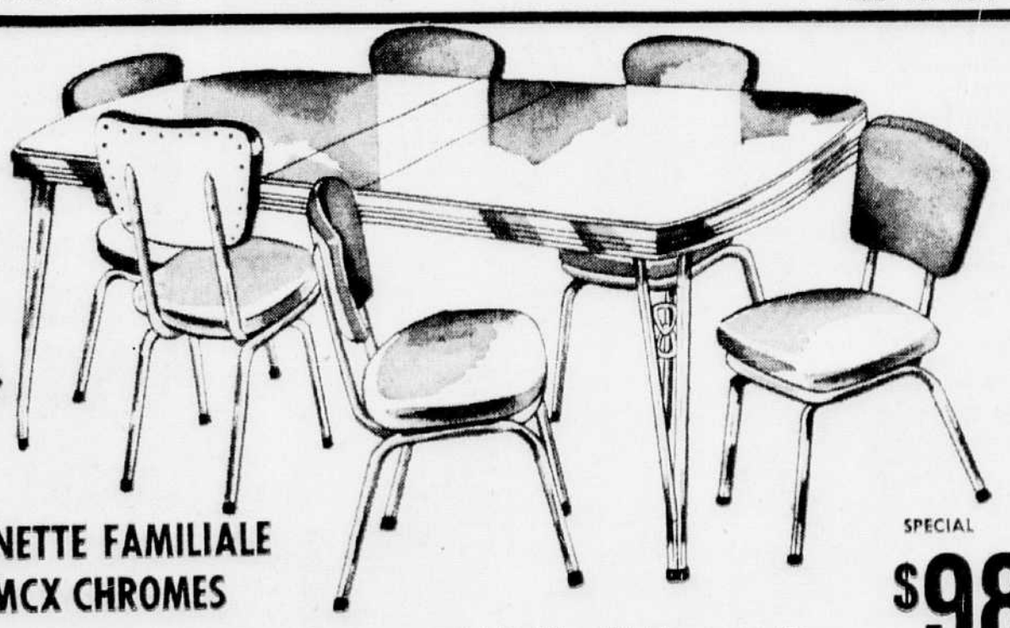

DINETTE FAMILIALE 7 MCX CHROMES

Ce luxueux mobilier de conception récente comprend: table 36" x 48" s'allongeant à 60". Dessus en véritable arborite, pattes fuselées en tube d'acier. Six chaises confortables et s'harmonisant, bien rembourrées et recouvertes de plastique vinyl extra robuste.

SPECIAL $98 — $9 COMPTANT — $9 PAR MOIS

EXTRA-SPÉCIAUX SAMEDI MATIN SEULEMENT — TANT QU'IL EN RESTERA

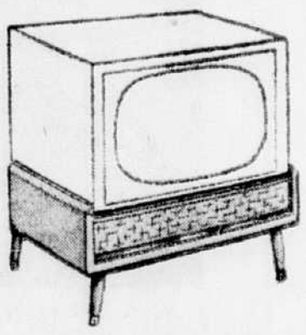

BASES DE TELEVISION RCA VICTOR

Belle occasion de se procurer une base de TV Consolette à prix inouï. Choix de format 17" ou 21", en noyer et quelques-unes en acajou ou chêne cérusé. Reg. $14.95 $1

Jardinière céramique en couleurs

Cette jolie petite jardinière égaiera n'importe quel coin de la maison. Céramique aux couleurs vives. $1

PAIRE DE CHANDELIERS

Magnifiques chandeliers genre "Royal Sealy"; on dirait une valeur de $20. Tant qu'il en restera $1 la paire

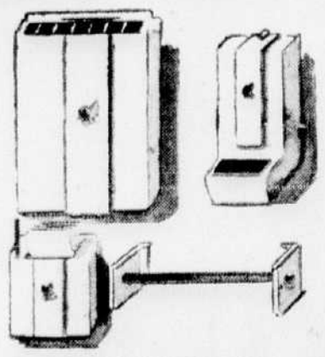

ACCESSOIRES DE CUISINE

Voici un paquet surprise dont tout foyer profitera. Vaut plusieurs fois son prix, 47 ensembles. Seulement $1 l'ens.

(S.V.P. PAS DE COMMANDES PSL OU TELEPHONIQUES POUR LES SPECIAUX DU VENDREDI MATIN)

HARTNEY Co. Ltd. RÉPUTÉ POUR SES MEUBLES

1180 O. STE-CATHERINE — UN. 6-8541
4245 RUE WELLINGTON — PO. 9-2711
7055 RUE ST-HUBERT — CR. 7-3111
1481 E, RUE MT-ROYAL — LA. 3-3102

Propos financiers

par ROGER FONTAINE, rédacteur financier

Les négociations se poursuivent depuis deux mois entre les représentants des métallos américains et les dirigeants des compagnies d'acier; jusqu'ici, elles ont accompli peu de progrès mais elles ont démontré la vigoureuse résistance que les compagnies offrent à toute augmentation désordonnée des salaires.

Cette année, l'industrie sidérurgique des Etats-Unis obtient d'excellents résultats et le profane peut être enclin à croire que les compagnies seraient prêtes à faire un règlement généreux. Il ne faut pas oublier toutefois qu'une convention collective a une durée assez longue; la plus récente, signée l'an dernier pendant la récession, accordait une augmentation des salaires.

Les salaires que versent les compagnies d'acier sont parmi les plus élevés de toute l'industrie américaine et de beaucoup les plus forts dans le monde entier; ils ont une portée directe sur la capacité de concurrencer sur les marchés mondiaux ainsi que sur la confiance de l'univers envers le dollar américain. Comme l'expose le bulletin mensuel de la "First National City Bank", de New York, les observateurs étrangers, qui redoutent pour les Etats-Unis un cycle inflationniste sans arrêt, ont les yeux fixés sur l'industrie de l'acier tout comme sur le budget fédéral, l'administration de la dette fédérale et la politique monétaire; ils considèrent que c'est dans ces domaines que se fera sentir la détermination et le moyen de résister à la pression de l'inflation.

* * *

Une nouvelle qui n'a pas fait beaucoup de bruit mais qui est d'une importance primordiale pour les mines canadiennes de zinc a été annoncée il y a quelques jours; elle mentionnait la construction d'un four de grillage et d'une usine d'acide sulfurique à Port Maitland, Ont., par Sherbrooke Metallurgical Company, filiale en propriété exclusive de Matthiessen and Hegeler Zinc Co., de LaSalle, Ill.

La société mère a des installations en Illinois, Virginie Occidentale et Pennsylvanie où, depuis des années, elle traite les concentrés de producteurs canadiens qui, dans un avenir rapproché, les expédieront à l'usine de Port Maitland. Celle-ci coûtera $5 millions; elle aura deux fours de grillage d'une capacité de 150,000 tonnes de concentrés par année et des appareils pour manufacturer de l'acide sulfurique; plus tard, deux autres fours seront installés et, éventuellement, une fonderie sera érigée pour produire du zinc métallique.

Une usine du genre est importante non seulement pour les producteurs actuels mais pour les mines qui entreront en production après les travaux actuels d'exploration et de développement, en particulier celles de la région de Mattagami.

L'an dernier, les mines de zinc de l'est du pays ont produit 230,000 tonnes de concentrés de zinc, dont environ 112,000 tonnes de zinc métallique ont été retirées.

La décision d'installer une usine de grillage à Port Maitland, au sud de l'Ontario, a vraisemblablement été influencée par l'ouverture de la voie maritime du St-Laurent. L'endroit est des plus propices au commerce à travers le monde; il est sur la route des concentrés du nord de l'Ontario et du Québec vers les Etats-Unis et au coeur de la partie la plus industrialisée du Canada.

* * *

Les actions de la société Aluminum Limited manifestent beaucoup d'activité depuis plusieurs semaines et le cours, qui faisait environ 30½ au début de juin, est allé jusqu'à 36½ ce mois-ci. Cette grande demande s'explique par le fait que l'industrie de l'aluminium, en butte à la surproduction durant les derniers mois, prend un essor nouveau.

Au Canada, la situation ne s'améliore pas aussi rapidement qu'aux Etats-Unis et l'industrie fonctionne actuellement au rythme de 500,000 tonnes par année ou de 65 pour cent du plein régime. Néanmoins, les stocks excédentaires diminuent graduellement et le jour approche où les opérations de production s'accéléreront.

La société laisse savoir que les résultats du deuxième trimestre de l'année courante sont inférieurs à ceux de la même période de 1958 mais bien au-dessus de ceux du premier trimestre; ceux-ci s'étaient chiffrés à $5,120,000 ou 17 cents l'action.

Record des ventes et du bénéfice de Shop & Save Ltd.

Les ventes de la compagnie Shop & Save (1957) Ltd. et de ses filiales ont accusé une augmentation de 26.45 pour cent dans l'exercice qui a pris fin le 28 mars 1959 et ont totalisé $27,157,667; c'est le montant le plus élevé dans l'histoire de la compagnie.

Le bénéfice net s'est accru de 32.76 pour cent et il atteint $238,455 après déduction d'amortissements de $124,510; ce montant est aussi un nouveau record et l'équivalent d'environ 70 cents l'action.

En présentant le rapport, M. Frank-A. Juno, président et directeur général, souligne que l'expansion des affaires a entamé le fonds de roulement de la compagnie au point qu'il était devenu nécessaire d'obtenir de nouveaux capitaux; en conséquence, la compagnie a offert à ses actionnaires de souscrire à 60,500 actions ordinaires, à raison d'une pour cinq qu'ils détenaient et au prix de $15 chacune. Grâce à la souscription, une somme de $907,500 s'est ajoutée au fonds de roulement le 15 avril dernier.

M. Juno fait remarquer que si les opérations de la compagnie comprennent divers aspects du commerce de distribution des denrées alimentaires, sa principale fonction est de vendre au gros aux détaillants indépendants; il note aussi que, même si les ventes des chaînes de magasins alimentaires au Canada l'an dernier ont accusé une augmentation de trois fois supérieure à celle des épiciers indépendants, les détaillants indépendants de la province de Québec font exception en ce qu'ils ont obtenu une plus large part du marché.

En fin d'exercice, la compagnie possédait des intérêts majoritaires dans quatorze magasins à travers la province; d'ici la fin de l'année, sept autres viendront s'ajouter. Depuis quelques mois, la compagnie a lancé un programme pour augmenter le nombre de ses membres IGA dans toute la province, où elle est représentée dans plus de 50 localités en-dehors des régions de Montréal et Québec.

M. Juno rappelle qu'en mai dernier les grossistes IGA, par l'entremise d'une société canadienne formée à cette fin, ont acquis des intérêts de 50 pour cent dans la compagnie mère qui coordonne les opérations IGA aux Etats-Unis et au Canada.

Le bilan au 28 mars 1959 fait voir un actif disponible de $2,319,300 et un passif exigible de $2,556,900, ce qui donne une insuffisance de fonds de roulement de $237,600; depuis lors, la somme de $907,500 provenant de la souscription d'actions a changé la situation.

Tooke Bros. passe à Cdn. Converters

La compagnie Canadian Converters' Limited vient de faire l'acquisition de la compagnie Tooke Bros. Limited en achetant la majorité des obligations, des actions privilégiées et des actions ordinaires.

Canadian Converters fera une offre prochainement à ceux qui possèdent encore des obligations, des actions privilégiées ou des actions ordinaires de Tooke Bros. d'acheter tous ces titres au même prix qu'ils ont payé les titres acquis récemment.

Les actionnaires ont appris, lors de l'assemblée annuelle de la compagnie, que Tooke Bros. poursuivra ses opérations indépendamment; M. G.A. Blundell demeurera président de la compagnie.

Selon M. Lawrence Finkelstein, vice-président de la Canadian Converters, un programme de changements dans les méthodes de production, la machinerie et l'aménagement est déjà prévu. Ces améliorations permettront de faire de l'usine du Cap-de-la-Madeleine la plus moderne du genre en Amérique du nord.

Le nouveau conseil d'administration est composé de MM. D. S. Dubin, C.A. chairman, G.A. Blundell, président, Lawrence Finkelstein, vice-président; W.A. Hutchison, secrétaire-trésorier et Seynour Finkelstein.

Relèvement du taux d'escompte

Ottawa, 10. (PC) — Le taux d'escompte de la Banque du Canada est passé à 5.31 pour cent, de 5.26 qu'il était la semaine dernière; ainsi est disparue la moitié de la baisse de la semaine dernière, lorsque le taux a fléchi de 5.36 pour cent. Le taux d'escompte a atteint un maximum de 5.47pour cent le 18 juin et un minimum de 1.12 pour cent le 2 août 1958.

Le prix moyen qu'a rapporté la nouvelle émission de $115 millions de bons de la Trésorerie à 91 jours, à échéance le 9 octobre, est de $98.755 contre $98.765; le rendement moyen de $20 millions de bons à 182 jours est de 5.29 pour cent contre 5.24, le prix payé étant de $97.431.

La semaine prochaine, la banque offrira $135 millions de bons à 91 jours, $20 millions de plus que d'habitude, et $20 millions de bons à 182 jours.

Dividendes

Canadian Utilities, $1.25 par action privilégiée 5% et $1.06 par action privilégiée 4¼%, tous deux payables le 15 août aux actionnaires inscrits le 31 juillet.

Consolidated Bakeries of Canada, 25 cents par action, payable le 1er août aux actionnaires inscrits le 15 juillet.

Paton Manufacturing Co., 35 cents par action privilégiée, payable le 15 septembre aux actionnaires inscrits le 31 août.

Ford Motor Co., 60 cents par action, payable le 10 septembre aux actionnaires inscrits le 11 août.

Ex-dividende

AUJOURD'HUI

Ontario Steel Products Co., 25 cents par action ordinaire et $1.75 par action privilégiée; Shawinigan Water and Power Co., 20 cents.

Westcoast Transmission Ltd.

Le premier exercice se solde par une perte de $1 million

La compagnie Westcoast Transmission annonce un déficit net de $1,278,925 au 31 mars 1959, première année complète d'opérations.

M. Frank McMahon, président de la compagnie, a déclaré, lors de l'assemblée annuelle des actionnaires, que près de 4 à 5 trillions de pieds cubes de gaz ont été découverts en Colombie-Britannique au cours des douze derniers mois.

La compagnie estime que les besoins du marché actuel sont de 350 millions de pieds cubes de gaz par jour mais, en 1962, ils seront de 640 millions et de 835 millions dans la période de 1964-1965.

Le président rappelle que le fonds de roulement se chiffre à $4,219,980, comparé à $9,938,428 au début de l'exercice. En vertu d'un nouveau système de dépréciation, la perte des six premiers mois de 1958 a été réduite de $2,796,333 à $1,138,249.

M. McMahon a signalé que la vente de 1 milliard de pieds cubes de gaz par jour n'est pas une visée irréalisable si l'on considère l'économie en pleine évolution de la Colombie-Britannique et des Etats du nord-ouest du Pacifique, ainsi que l'important marché de la Californie.

Le président ajoute que les découvertes effectuées dans le nord de la Colombie-Britannique ont suscité un tel intérêt qu'une véritable course aux terrains a commencé dans cette région. Depuis ce temps, les plus importantes compagnies de pétrole ont acquis des droits sur plus de 50 millions d'acres de terrain dans ce vaste bassin sédimentaire.

Le principal réseau de la compagnie, qui a transporté, au cours de l'an dernier, un maximum de 300 millions de pieds cubes de gaz par jour, pourra facilement, moyennant des frais additionnels, transporter 400 millions de pieds cubes par jour. Plus tard, soit vers 1962, la compagnie augmentera sa capacité et il sera possible de transporter près de 650 millions de pieds cubes de gaz par jour.

Par ailleurs, fait remarquer le président, à ce moment-là la compagnie devra agrandir et améliorer ses installations si elle veut fournir à ses clients de la Colombie-Britannique et des Etats-Unis le volume requis.

Au cours de l'année, la compagnie a obtenu du gouvernement de l'Alberta l'autorisation de construire un nouveau pipe-line au sud du pays. Ce nouveau pipeline facilitera la mise en oeuvre des importantes réserves de gaz du sud de l'Alberta et transportera le pétrole sur le marché américain, au nord de Spokane.

L'activité boursière

Le marché local a de la fermeté; quelques gains de plus d'un point

La plupart des variations se font à la hausse, sur la place locale, et les gains varient d'une fraction à plus d'un point. Les industries lourdes et les alumineries continuent en demande; les pétrolifères et pipe-lines s'améliorent; les papeteries sont mixtes. Les affaires sont animées; à deux heures, elles portent sur environ 87,300 valeurs industrielles et 208,100 actions minières et pétrolières.

Steel of Canada touche la nouvelle cime de 90¼ puis retombe à 89 pour défendre un gain fractionnaire. Algoma Steel traite plus de 4,500 actions mais ne gagne qu'une minime fraction. Canadian Breweries et Asbestos montent d'un point et Ogilvie de près d'un.

B.A. Oil et Quebec Natural Gas avancent de plus d'un point et Imperial Oil fait un léger gain.

Calgary Power et International Utilities montent de plus d'un point mais les autres services varient peu.

Aluminium a une déplacement de plus de 4,500 actions et prend une infime fraction; Canadian British Aluminium essuie un léger recul. Les cuprifères sont stables.

Aux papeteries, Consolidated Paper et Price font de modestes gains mais Abitibi et International Paper se tassent.

A la section minière, McIntyre décline de $1. Cons. Denison monte de 50 cents, Algom Uranium de 75 cents, Cassiar Asbestos de 25 cents, Steep Rock et Falconbridge de 10 cents.

Wall St. chancelle puis se ressaisit

(PA-UPI) — Le marché a débuté d'une façon chancelante puis s'est ressaisi pour hausser avec irrégularité.

U.S. Steel a transformé une perte d'un point en un gain de la même proportion; Du Pont, Ford et General Motors ont effacé leurs reculs.

Quelques sidérurgiques, automoteurs, produits pharmaceutiques et chimiques, alumineries ont progressé; les pétrolifères et les instruments agricoles étaient mixtes; les caoutchoutières, transports aériens et services publics ont battu en retraite.

Niagara Share Corp. a avancé de plus de deux points à l'annonce d'un dividende en actions de 50% et d'une répartition plus élevée en argent.

Thiokol a monté de plus de deux points et Reynolds Metals d'environ quatre.

Goodrich, Goodyear, Caterpillar Tractor, Kennecott ont perdu un point.

American Enka, Commercial Credit, Elastic Stop Nut, Foote Mineral, General Tire, Haveg Industries, International Salt, Magnavox, Minneapolis-Honeywell, U.S. Gypsum et Worthington Pump ont haussé d'un point et plus. Polaroid a grimpé de plus de quatre points.

Les affaires étaient estimées à 3,300,000 actions contre 3,560,000 jeudi.

TORONTO, (PC) — Les industrielles et les pétroles de l'Ouest entraînent le marché à la hausse. Les mines spéculatives sont généralement tranquilles. Sauf les pipe-lines, les raffineries, les aciéries et les auto-moteurs, les autres groupes sont à la hausse aux industrielles; Canadian Tire enregistre un gain important et monte de 5 points. Banque de Montréal, B.-A. Oil, General Motors et Steel Company of Canada montent de 1 point. Les principaux métaux communs sont irréguliers mais les uranifères sont à la hausse; Noranda glisse de ½ point tandis que International Nickel prend ¾ de point. Gunnar et Consolidated Denison prennent ¼ de point.

Les pétroles de l'Ouest enregistrent des gains d'une façon générale et les aurifères essuient la reculade.

PARIS, (AFP) — Cette semaine boursière prend fin sur une séance parfaitement équilibrée avec quelques tassements correspondant à des prises de bénéfice et de nouveaux progrès modérés en nombre appréciable provoquées par des demandes de caractère sélectif. Les dispositions sont assez hésitantes aux internationales. Marché de l'or plus soutenu.

LONDRES, 10. (Reuters) — Le marché avait un comportement satisfaisant; les valeurs de tout repos étaient stables; les sidérurgiques ont pris de la fermeté après un début hésitant. Les cuprifères étaient mixtes et les mines d'or tranquilles.

Bourse de New York

Cours fournis par A. M. Kidder & Co.

	Ventes	Haut	Bas	2 h.
Abbott Lab.	73¼	74	73¾	74
Admiral Corp.	23¼	23¼	23	23¼
Air Reduction	89	89¾	89	89¾
Allis-Chalmers	33⅝	33⅞	33⅝	33¾
Am. Can.	45¾	46¼	45¾	46
Amerada Pete	86⅛	86¼	86⅛	86¼
Am. Locomotive	93	94¼	93	94
Am. Smelting	44¾	44¾	44¾	44¾
Am. Tel. & Tel.	81½	81⅞	81½	81⅞
Am. Tobacco	99¾	99⅞	99¾	99⅞
Anaconda Copp.	62	62½	62	62¾
Armco Steel	77⅛	77½	77¼	77½
Atchison	32⅛	32⅛	32	32¼
Atlantic Ref. Co.	46⅞	46⅞	46¼	46¾
Baltim. & Ohio	48¼	49¼	48¼	49
Bethlehem Steel	56¾	57¼	56½	57⅛
Boeing Aircraft	35⅝	35⅝	35½	35⅝
Borden's Co.	80	—	—	—
Bucyrus-Erie	31⅛	31⅛	30⅝	30½
Canada Dry	21⅛	21⅛	21	21⅛
Canadian Pacific	30⅜	30⅜	30⅜	30⅜
Case, J. I.	23⅛	23¾	23½	23¾
Cater. Tractor	118	118	116½	118
Chance-Vought	33⅛	34¼	33¼	34¼
Chrysler	70⅝	71	70¼	71
Coca Cola	150½	150½	148½	150½
Colgate-Palm.	39⅜	39⅞	39⅜	39⅞
Comm. Credit	64½	65¼	64½	65¼
Cons Ed of NY	63⅞	64	63⅞	64
Continental Can	48¼	48½	47¾	48¼
Continental Mot	11⅝			
Con Oil	55¼	55½	55¼	55¼
Corn Products	55⅜	55⅜	55½	55⅜
Curtis Wr Corp	36¼	37¼	36¼	37¼
Dougl Aircraft	46⅛	46⅛	45⅞	46
Du Pont	258¾	259	257¾	258½
Eastman Kodak	90⅞	91¾	90½	91
Erie	12⅞	13	12¾	13
Eversharp	21¼			
Firestone	149½	151	159½	151
Ford Motor	79	80⅛	79¼	80¼
Gen. Electric	83	83¾	82⅞	83¾
Gen. Foods	97½	97½	96½	97½
Gen. Dynamics	53⅝	54⅜	53⅜	54⅜
Gen. Motors	57⅛	57½	57	57⅛
Gillette S. R.	50⅛	—	—	—
Glidden	48¾			
Goodrich	101⅜	101⅜	101⅜	101⅜
Goodyear Tire	150⅜	150⅜	150	150
Graham Paige	2⅛	—	—	—
Homest. Mining	42⅞	—	—	—
Illinois Central	50⅛	51	50½	51
Int. Bus. Mach.	453	453	451	453
	Ouverture	Haut	Bas	Clôt.
Int. Harvester	56¼	57⅛	56⅜	56⅞
Int. Nickel	100	101¼	100	101¼
Int. Paper	121½	121⅞	121½	121⅞
Int. T. and T.	38⅛	38½	38	38⅛
Johns-Manville	55½	56⅜	55¼	56
Kennecott Cop.	104½	104½	104¼	104½
Lockheed	30⅞	31	30⅞	31
Loew's	30¼	—	—	—
Louis & Nash.	87	87½	87	87½
Mack Trucks	48⅝	49	48⅛	49
Mont. Ward	49	49¼	49	49¼
Nat. Biscuit	51¾	52	51¾	52
Nat. Cash R.	64	64¼	64	64¼
Nat. Dist.	31¾	31⅜	31⅜	31⅜
N. Am. Av.	48⅛	46⅜	46	46⅜
N.Y. Central	30½	30⅞	30¼	30½
Nor. Pacific	55½	55½	55⅜	55½
Ohio Oil	39⅞	40	39⅞	40
Penn. R.R.	19⅜	19⅜	19⅜	19½
Pepsi Cola	30	30¼	30	30⅛
Ph Dodge	60¼	60¾	60¼	60⅞
Phillips Pete	60⅞			
Pitts. Pl. Gl.	46½	46½	46⅜	46½
Proc. Gamble	81⅛	81	81⅛	81⅛
Pullman	66⅞			
Pure Oil	42	42¼	42	42⅛
Radio Corp.	69⅞	69⅞	69	69⅞

	Ventes	Haut	Bas	2 h.
Republic Steel	77¾	78⅛	77⅜	78⅛
Schenley Dist.	39⅞	40⅛	39⅞	40⅛
Shell Union	79¾	80¼	79¾	80
Simmons	54¼	—	—	—
Sinclair Oil	60¼	60⅜	60⅜	60¼
Socony Mobil	43⅞	44⅛	43⅞	44⅛
South. Pacific	73⅛	73⅛	72⅞	73⅛
South. Railway	57½	57⅞	57½	57¾
Std Oil (N.J.)	51⅛	51⅛	51	51⅛
Standard Brands	67	—	—	—
Studebaker	11	11¼	10⅞	11⅛
Texas Co.	79⅛	79⅞	79⅛	79⅞
Twent.—C.F.F.	37	38⅛	37	38⅛
Union Carbide	146⅞	147¼	146⅞	147¼
Union Pacific	35½	35½	35¼	35½
Unit Aircraft C	51⅝	52½	51¼	52½
Unit Corporation	9½	9¼	9⅛	9¼
US Rubber	67⅞	68	67⅞	68
US Rubber prf	161½	151¾	151¼	151¾
US Steel	102⅞	104	101⅞	103⅛
Vanadium Steel	38¼	—	—	—
Warner Bros	43¼	—	—	—
West Penn	36¼	36⅞	36¼	36¼
Woolworth	59⅞	60	59⅞	60
Zenith Radio	118⅞	119	118⅞	119

Bourse américaine

1900	Allegh. Cop. wts	9⅝	9⅝	9⅝
900	Atlas Cp. wts	3¼	3⅛	3¼
900	Braz. T. L. & P.	5¾	5⅝	5¾
1300	Brit Am Oil	40¼	38⅞	40¼
3600	Brit Pete	6-15/16	6⅞	6⅞
10000	cent Hadley	3⅜	3¾	3⅜
500	Brown Co.	13¾	13⅝	13⅝
10000	Cal East	4¼	4⅛	4¼
400	Can Marconi	7	6⅞	6⅞
100	Can Petrof. Pf	13½	—	—
1400	Creole Pete	49½	49	49½
2400	E. B. & Share	33⅞	33⅝	33⅞
200	Fairch. C. & I.	182⅜	180	182¾
200	Felmont Pete	6	—	—
1100	Imp Chem	5¼	—	—
300	Imperial Oil	43	42¼	43
100	Int Petrol	34½	—	—
200	M vbenm	40¾	[illegible]	40¾
300	Sapp. Pete	1⅛	1-1/16	1-1/16
800	Sc'rry Rainb.	9¼	—	—
300	Std Oil Ky	67½	—	—
1000	Tri Cont wts	30¾	30⅛	30¾
2000	U.S. Foil "B"	70¾	68¼	70¾
2000	Webb & Knapp	1½	1⅜	1⅜

Dans les Maritimes

Steinberg's recherche des emplacements pour d'autres supermarchés

— Un porte-parole de Steinberg's Limited a déclaré que la compagnie cherche présentement à acquérir des emplacements pour les supermarchés qu'elle se propose d'ouvrir dans les provinces maritimes.

Le porte-parole n'a cependant pas révélé le nombre d'emplacements qui ont été acquis.

Dirigeant des supermarchés dans la province de Québec et ayant acheté en Ontario une chaîne américaine de supermarchés, Steinberg's Limited exploite présentement un seul magasin dans les provinces maritimes, à Oromocto.

Emission de $560,000 de la ville de S.-François

La ville de S.-François, comté de Laval, a vendu $560,000 d'obligations en séries dix ans. L'émission a été adjugée au prix de 92.52 pour des titres à 5½% 1960-69, c'est-à-dire un coût net de 6.454%. Cette soumission était présentée par un syndicat formé de la Banque Provinciale du Canada, Banque Canadienne Nationale, Crédit Anglo-Français, Ltée, Crédit-Québec, Inc., Gaston Laurent, Inc., Bélanger, Inc., et Florido Matteau & Fils. Un solde de $406,000, à renouveler pour dix ans, est inclus dans l'échéance de 1969.

En décembre 1958, la corporation avait vendu $575,000 de titres à 5 5½%, séries dix ans, à 93.07, soit un coût net de 6.461%.

C'est pour exécuter des travaux d'aqueduc et d'égouts que la corporation effectue cette dépense.

COURS DES TITRES A REVENU FIXE

Cours compilés à la source par l'"Investment Dealers' Association of Canada". Ils ne sont donnés qu'à titre indicatif.

Valeurs	Taux	Ech.	Ach.	Ven.
Canada	2¾	1960	98	98½
Canada	3 déc.	1961	94¼	94¾
Canada	4	1963	96½	97½
Canada	3¾	1965	91½	92½
Canada	2¾	1968	84½	85½
Canada	4¼	1972	91	02
Canada	3¼	1976	80	81
Canada	3¾	1998	81	82
Canada	3 perp.		72	73
C.N.R.	4	1981	83	84
Emprunts provinciaux				
Alb. Tel.	4¼%	1978	87	89
B. C. Power	5	1982	91	93
Man. Hydro	5	1978	92½	94½
N. Bruns.	3½	1965	88½	90½
N. Bruns.	5	1979	92½	94
Terre-Neuve	5¼	1979	94	96
N.-Ecosse	3¼	1965	87	89
N.-Ecosse	5	1979	92½	94
Ontario	3	1965	87	88½
Ontario	5	1979	94	96
Ont. Hydro	4	1966	91	92½
Ont. Hydro	5	1978	94	96
Québec	4	1962	95	96
Québec	4¾	1977	91	93
Qué. Hydro	3½	1975	80½	82½
Qué. Hydro	5	1979	92½	94½
Saskatch	3¾	1965	90	92
Industries				
Abitibi P&P	6¼	1977	103	105
Alberta G. T.	5¼	1981	95	97
Algoma St.	5¼	1978	95	97
Alum. of Co.	4½	1973	90½	92½
B. A. Oil	5¼	1977	94	96
Canada Cem.	5¼	1976	95	97
Can. Brew	5	1983	90	92
CB Alum.	5¼	1980	96	98
Can. Chem.	5¼	1971	93	95
CIL	5¼	1977	100	102
Can. Oil	4	1978	81	85
CPR	5	1983	93½	97½
CPR	5	1983	91	93
CS Denison	5	1962	95¼	97½
Credit Fone	5½	1974	94	96½
Dom. Stores	5½	1976	98	100
D. Tar & C	5¼	1978	94½	96½
G. Motor AC	4¾	1969	91½	93½
Imp Oil	3	1969	83	86
Ind. Acc.	5½	1978	95	97
Loblaw Gr	6	1977	100	102½
Lorado Co.	6	1962	50	58
Massey Fr	4½	1976	87	90
Milliken Ur.	6	1962	91	93
North St Oil	5¾	1977	92	95
Reynolds A	5¾	1978	97	100
S. Law Crp.	5	1978z	91	94
Simpson's	4¾	1973	93½	95½
Stanigh Ur.	5½	1962	89	92
Stanrock Ur.	5¾	1963	58	62
Steinbergs	5¼	1973	95	98
Traders Fin	5¾	1974	97	100
Trn C Pipe	5 85	1897	92½	94½
Geo. West	4¾	1971	91	93
Emprunts convertibles				
Abitibi P.	4½	1966	96½	98½
Atlas Steel	5	1967	113	120
Brazilian	4½	1971	74	77
C. Delhi	5½	1973	110	113
C. P. R.	4	1969	90	92
Can. Pfina	4	1972	86	88
Can. Util.	5¾	1977	113½	117½
Cockshutt	5	1968	92½	95½
Dom. Text	4	1966	88	91½
Grey Lines	5½	1978	103½	107½
Home Oil	5¾	1971	107½	111½
Inland Cem.	4½	1976	109	113
In. Gas	5½	1977	96½	99½
Lablaw	4¾	1076	140	146
Pac. Pete	5	1977	101	105
Shawin	5½	1972	110	113
Simpson's	5	1976	161	167
Triad Oil	4¾	1971	84	87
W. Coast	5½	1988	86	89
Services publics				
Ang. C. Tel.	6	1983	98	100
Av Tel	3½	1966	85	—
Bell. Tel.	3¾	1979	80	83
Bell Tel.	5¼	1980	95	97
Bow Pow	3¾	1980	79	—
Braz. Tract.	4¾	1970	79	—
B.C. Elect.	3¾	1969	85½	87½
B.C. Elect	5¾	1977	97	99

Valeurs	Taux	Ech.	Ach.	Ven.
B.C. Elect.	5¼	1988	91	93
B.C. Telep.	5¼	1983	93½	95¼
Cal. Pow.	3¼	1972	81	—
Canada Elec.	4	1968	84	—
Cons. Gas	5¾	1977	99	101
•Con Gas	5	1978	92	94
East Light&P	4	1969	83½	
Gr. L. Pow.	5¾	1977	98	100
Int. Nat. Gas	6	1982	99	101
Maritime El	4	1975	84	—
Nfl & Pow	4½	1974	87	—
Nfld L & P	5½	1978	95	—
Nor O N Gas	5¾	1982	87	89
North Tel	5¼	1978	93	—
Pow Corp.	5½	1977	96	98
Que. Nat G.	5¾	1985	89	91
Quebec Tel	6	1977	99	101
Shaw W & P	3	1970	83	—
Shaw W & P	4¾	1976	91	93
Union Gas	5	1977	91½	93½
Union Gas	5	1977	97	99
Immeubles				
Brantford C	6	1978	94	—
Eaton Rlty	3½	1968	86	88
Eaton Rlty	3½	1978	92	94
Lob Lease	5½	1983	97	99
Steinb Prop	6	1982	98	—

Nomination chez MacLAREN ADVERTISING

M. G.-Maurice Gauthier

La nomination de M. G. Maurice Gauthier au poste de directeur des relations extérieures de l'agence MacLaren Advertising Co. Limited, à Montréal, vient d'être annoncée par M. C. J. Chandler, vice-président de la compagnie et directeur de ses bureaux de Montréal. M. Gauthier, qui assumait des fonctions analogues à une autre agence, s'est antérieurement signalé dans les domaines de la publicité, de la publication et de la réclame au service d'organismes industriels et d'institutions culturelles, à Montréal, Windsor et Toronto. •

Marchés commerciaux

Fonds mutuels

	Achat	Vente
xAffiliated Fund	7.82	8.46
xBusiness Shares	4.33	4.83
American Growth	7.61	8.29
Beaubran Corp.	30.12	32.70
xBoston Fund	17.86	19.31
xBullock Fund	14.26	15.63
Can. Investment Fund	9.44	10.36
Canafund	39.29	41.25
Champion Mutual	5.65	6.21
Commonwealth Inter. Cor.	8.58	9.43
Corporate Investors	9.59	10.48
Div. Inc. Sh. série "B"	4.25	4.65
Dividend Shares	3.13	3.44
Dominion Equity	15.50	15.83
Fonds Colectif "A"	5.60	6.15
xGroup Sec. — Auto	10.58	11.59
xGroup Sec — Rail	11.11	12.17
xGroup Sec. — Steel	11.56	12.66
Group Inc.	4.11	4.49
Groupe sélectif "A"	5.00	5.45
Growth Oil & Gas	7.36	7.71
xInc. Investors	10.10	10.92
Investors Growth	6.60	7.14
Investors Mutual	11.92	12.88
Keystone of Canada	13.92	15.05
xKeystone Custodian B-3	16.21	17.69
xInd. B-4	10.33	11.28
xId. K-1	9.79	10.68
xId. S-4	12.87	14.05
Leverage Fund	7.02	7.71
xMass. Invest. Trust	14.33	15.49
xMass. Invest. Growth	14.53	15.71
Mutual Accumulating	7.96	8.70
Mutual Income Fund	5.46	5.97
North American Fund	9.31	10.12
All Cdn Com	8.41	9.14
All Cdn Div.	6.85	7.45
Pré & revenu mutuel	5.56	6.07
Radisson	4.91	5.29
Savings Investments	5.56	6.07
Supervised Amer. Fund	7.44	7.99
Supervised Ecex. (1955)	38.44	—
Id. (1956)	31.52	—
Id. (1957)	5.40	—
Id. (1958)	5.76	6.01
Supervised Growth	1.93	2.07
Supervised Income	4.00	4.30
Tel. Electronics	16.43	17.91
Timed Investment	5.80	6.26
United Accumulative	15.54	16.89
xWellington Fund	14.67	15.99
Regent Fund	5.94	6.52

x—En monnaie américaine.

AUNOR GOLD MINES LIMITED

AVIS DE DIVIDENDE

AVIS est par les présentes donné qu'un dividende intérimaire de quatre cents (4c) l'action a été déclaré par les administrateurs d'AUNOR GOLD MINES LIMITED payable le 1er septembre 1959 aux actionnaires immatriculés le 10 août 1959.

D'ordre du conseil d'administration,
Le secrétaire,
C. H. Windeler.

Toronto, Ontario,
8 juillet 1959.

HALLNOR MINES, LIMITED

(sans responsabilité personnelle)
AVIS DE DIVIDENDE

AVIS est par les présentes donné qu'un dividende intérimaire de quatre cents (4c) l'action a été déclaré par les administrateurs de HALLNOR MINES, LIMITED (sans responsabilité personnelle) et sera payable le 1er septembre 1959 aux actionnaires inscrits à la fermeture des affaires le 10 août 1959.

D'ordre du conseil d'administration,
le secrétaire,
C. H. WINDELER

Toronto, Ontario
8 juillet 1959

Marché hors bourse

Section industrielle et financière

Anglo-Can Tel. "A"	34	36
Banque d'Epargne	60	62
Banque d'Economie	43	46
Cdn Aviation	17¼	18
Canadian Delhi	7	7½
Can. Superior Oil	16	17
Cons. Theatres "A"	7	9
Cons. Theatres "B"	3	—
DUpuis priv	17	20
Eastern Trust	27	—
G. B. and C. inv priv	90	—
Great-West Life	335	345
Hudson's Bay Co.	29	30
London Cdn. priv.	43	—
Mar. T. & T.	17	18
Id. priv.	14	—
Manufacturers Life	245	255
N.S. Light	15	16
N.-B. Telephone	12	12¾
North Tel. priv.	19	—
Sobey Stores	16	16¾
Sogemines priv.	22½	23¼
St. Lawrence Brick	7½	9½
Supersol	10¾	11¼
Westcoast vtc.	17	17½

Section minière

par G. E. LESLIE & CO.
Membre de la Bourse de Montréal et de la Bourse Canadienne

Absam	—	.05
Aconic	.45	.55
Aconic vtc.	.40	.50
Arnora	—	.03
Assoc. Develop.	.14	.16
Atlas Chib	.05	.08
Bald Mountain	.09	.11
Belmont	.08	.11
Bracemac	.08	.10
Big Nel	.15	.25
Brosman	.10	.20
Cdn Javelin	$17.25	$17.75
Caprive Oil	.40	.45
Cons. Vauze	.80	.90
Dadson	.17	.22
Dauphin Iron	.20	.25
Elwood	.06	.09
Flicka	.03	.05
Franksin	—	.60
Gibson	.10	.14
Glencona	.01	.02
Hastings	.65	.70
Hull Iron	2.40	2.60
Independ. Asb.	.14	.17
Kenmac	.02	.04
Lake Super Iron	.35	.45
Lun-Echo	.35	.40
Lake Chib.	—	.15
Longpoint	.66	.69
Main Oka	.52	.58
Martin Bird	.06	.08
Mattagami Expl	.14	.18
Mottagami Lake	5.25	5.75
Murray Mining	.36	.39
Miller Copper	.07	.10
Monor	.32	.40
Mat. Mal.	.13	.18
Nipiron	.13	.17
Norbeau	.60	.70
North Mattagami	.20	.25
Oklend	.05	.07
Pascalis	.16	.19
Quedon	—	.05
Quejo	.05	.08
Rand Mal.	.04	.06
Rivermede	—	.30
Roberval	.38	.48
St. Helen Mining	.48	.54
St. Jude	—	.10
Scott Chib.	.03	.06
Selby Mng	.04	.07
Sheraton	.43	.48
Tar Point	.03	.15
Valmont	.08	.10
Young Davidson	.15	.18

Fonds d'Etat étrangers

	Achat	Vente
Australie 3½% 1966	91	91½
Brésil 3¾%, série 1-5	38	—
Brésil 3¾%, série 6-30	96	98
Bolivie 7%	21	22
Chili 2½% 1993	45¾	46¼
Colombie 3% 1970	63½	64
Grèce 6% 1968	34⅛	36
Italie 3% 1977	70¼	70½
Pérou 3% 1997	48¼	49

MATIERES PREMIERES

SUCRE — New York (en cents par livre): marché intérieur, non raffiné comptant 6.30, terme sept. 5.86, nov. 5.87A. Marché mondial comptant 2.76, terme sept. 2.69, oct. 2.73A, jan. 2.89A, mars 2.87, mai 2.90A, juil. 2.94, sept. 2.97A, oct. 2.93A.

CACAO — New York (en cents par livre) Accra comptant 35⅞, terme juil. 31.65, sept. 31.60, déc. 31.14-15, mars 30.90N, mai 30.80A.

COTON — New York (en cents par livre):

	Haut	Bas	Clôt.
Juillet	34.80	34.70	34.80
Octobre	32.21	32.16	32.19
Décembre	32.28	32.24	32.26A
Mars	32.57	32.54	32.56
Mai	32.73	32.72	32.72
Juillet	32.44	32.31	32.31A
Octobre	30.47	30.40	30.45A
Décembre	30.47	30.42	30.45

CAFE — New York (en cents par livre); Santos No 4 comptant ex-dock 37N; les offres c et f comprennent le Santos Bourbon No 3 à 36.75-37.00 et le No 5 à 35.75-36.00.

Contrat "B"

	Haut	Bas	Clôt.
Juillet	36.55	36.55	36.55N
Septembre	35.80	35.60	35.60N
Décembre	34.10	33.80	33.79N
Mars	32.90	32.70	32.70
Mai	33.00	31.75	31.75
Juillet	31.50	31.30	31.14N

Contrat "M"

	Haut	Bas	Clôt.
Septembre	44.10	44.00	44.05N
Décembre	40.15	39.90	39.95N
Mars	39.10	39.00	38.90N
Mai	37.86	37.85	37.81N
Juillet	37.35	37.35	37.20N

HUILE DE COTON — New York (en cents par livre) huile brute Vallée du Mississipi 14.50, sud-est 13¾N, terme juil. 14.20, sept. 12.93, oct. 12.46-47, déc. 12.31A, mars 12.25A, mai 12.27, juil. 12.13A.

HUILE SOYA — New York, brute sud-est, comptant 9¼.

HUILE D'ARACHIDES — New York, brute, sud-est, comptant 13¾.

HUILE DE COPRAH — New York, brute, Côte du Pacifique, comptant 18.

HUILE DE LIN — New York, brute, comptant 14.50V.

SAINDOUX — Chicago, comptant 8.47.

SUIF — New York, qualité supérieure comptant 7.

RAYONNE — New York, acétate satiné, comptant 27⅜.

SOIE — New York (en cents par livre), comptant 4.07V.

LAINE — New York (en cents par livre), au comptant 129.0N.

	Haut	Bas	Clôt.
Juillet	128.5	127.1	129.1A
Octobre	134.8	131.4	134.5
Décembre	137.5	134.8	137.3
Mars	139.5	136.0	138.7A
Mai	138.6	135.9	138.2A
Juillet	138.0	135.9	138.0
Octobre	137.9	136.0	137.9A

Laine prime, au comptant 169.0N.

	Haut	Bas	Clôt.
Octobre	170.2	168.0	170.0A
Décembre	171.4	168.5	170.3A
Mars	171.5	168.8	171.0A
Mai	169.9	169.0	170.5A
Juillet	170.5	169.7	170.2A
Octobre	170.0	168.5	170.2A

PEAUX VERTES — New York, cuir de vache naturel, comptant 29½-30½, terme juil. 27.70, oct. 25.70A, jan. 23.60A, avril 22.00.

CAOUTCHOUC — New York (en cents par livre): No 1 fumé, côtelé, 34½N, Rex terme juil. 34.10A, sept. 34.29A, nov. 34.00, mars 33.60A.

METAUX — New York (en cents par livre): Cuivre électrolytique, terme juil. 27.15A, sept. 27.40-41, oct. 27.55 déc. 27.60, jan. 27.65A, mars 27.80A, mai 27.90; plomb comptant 12, terme sept. 11.45A, oct. 11.55A, mars 11.90A, zinc St-Louis comptant 11, terme oct. 11.06, déc. 11.26, mars 11.42, mai 11.55; étain comptant 10.2⅞; argent comptant 91⅜.

Londres (en livre sterling par tonne): cuivre comptant 213-213¼, terme 3 mois 213-213¾; étain comptant 791½-792, terme 3 mois 791-791½; plomb comptant 68¾-69, terme 3 mois 70⅛-70⅜; zinc comptant 79½-80, terme 3 mois 78¾-78⅞.

A-acheteur; V-vendeur; N-nominal.

Marché du poisson

Prix du courtier au grossiste (en cents par livre au wagon)

Poisson frais:

Filet de sole	42
Filet d'aiglefin	35
Filet de morue	28
Aiglefin entier	16
Flétan entier, petit	40
Flétan entier, moyen	53
Morue entière	16
Saumon entier de l'Atlantique	66
Poisson gelé, fumé ou salé:	
Saumon Cohoe rouge entier	38
Saumon Silver Bright entier	40
Truite du Pacifique entière	40
Eperlan moyen entier	15
Eperlan No 1 entier	30
Eperlan Extra entier	47
Flétan entier	34
Filet de morue fumé	31
Hareng gelé	10
Hareng fumé	23
Haddock	40
Hareng salé	12
Turbot salé	20
Crustacés:	
Crevettes blanches (21/25)	1.25
Crevettes roses (21/25)	1.20
Crevettes blanches (26/30)	1.20
Crevettes blanches (15/20)	1.30
Crevettes roses (15/20)	1.25
Homard vivant (1 liv.)	.80
Homard vivant (1¼ liv.)	1.00
Homard vivant (1½-2¼ liv.)	1.10

COURS DES DEVISES

A New York, le dollar canadien a baissé de ⅛ à une prime de 4⅝ pour cent et la livre sterling, de 23/32 à $2.81 7/32.

A Montréal, le dollar américain est à 4 5/32 pour cent d'escompte contre 4 9/32 pour cent jeudi; la livre sterling fait $2.69½ contre $2.69⅛.

Denrées agricoles

Les prix des oeufs (sauf ceux du détail) et des produits laitiers sont fournis par le Service des marchés, ministère fédéral de l'Agriculture.

Marché des oeufs

	Prod. (a)	Gros (b)	Détail (c)
A extra gros	44	50-53	59-61
A-1 gros			59-61
A gros	44	48-51	54-56
A-1 moyens			46-48
A moyens	38-39	43-45	44-45
A-1 petits			33-35
A petits	25-25½	30-32	31-32
Catégorie B	28	32-34	....
Catégorie C	18	23-25	....

a) Producteurs — Prix payés par les grossistes aux centrales de campagne, caisses de 30 dz.
b) Grossistes — prix payés par les détaillants aux grossistes, cartons d'une douzaine, en vrac 3 cents de moins la douzaine.
c) Détaillants — prix approximatifs aux consommateurs.

Produits laitiers

BEURRE:
(Québec No 1 frais livré à Montréal)
Prix payé par les grossistes aux producteurs (solides, 56 livres):
admissible 63⅛
non admissible 62¾
Prix du demi-gros, solides 64
Prix payé par les détaillants aux grossistes frais de crémerie enveloppé (pains d'une livre) 64-65

FROMAGE:
Prix payé par les grossistes (arrivages courants de fromage non paraffiné livré à Montréal):
Québec blanc .34½
Québec coloré 34½
Ontario blanc 37½-38-3/16
Ontario coloré 37½-38¼
Prix de vente des grossistes
Québec blanc 35½
Québec coloré 35¾

LAITS CONCENTRES:
Poudre de lait écrémé
De pulvérisation Canada
Première catégorie, sacs 10-12
Du cylindre Canada première catégorie, sacs 8-9
Aliment du bétail sacs 7¼- 7½
Poudre de lait de beurre, aliment du bétail 7¼- 7½
Poudre de petit lait 6¼
Lait évaporé, caisse 48/16 6.15
Crème douce, la livre de matière grasse 83-84
Caséine 30 mailles 23-24

Pommes de terre

(prix de gros)

Ile-du-P.-E. 75 livres	2.90-3.00
Ile-du-P.-E. 10 livres	.45
Nouv.-Brunswick, 50 livres	2.00
Nouv.-Brunswick, 10 livres	.42-.43
Virginie, 100 livres	5.00-5.50
Québec 75 livres	1.90-2.00
Ontario 75 livres	2.00-2.50

Fruits et légumes

Prix payés par les marchands de légumes au marché Bonsecours jusqu'à 7 hres a.m. Ces cotes sont fournies par le service de l'horticulture division de l'inspection, ministère provincial de l'Agriculture.

BLEUETS: 1.0/24 pintes.
FRAISES: belles 5.00-6.00/36 chopines — 6.50-7.50/24 pintes.
FRAMBOISES: 10.50-12.00/36 chopines.
BETTERAVES: 50-60¢ la douz. de
BROCOLI: 3.00 la douz. de paqts.
CAROTTES: 75¢ la douz. de pqts.
CELERI: 90-1.00 la douz; petit: 40-50¢ la douz.
CHOUX: 1.50/18 — ou 50 lb.
CHOUX FLEURS: 3.00 la douz.
CONCOMBRES: 90-1.00 la douz.
EPINARDS: 1.00 le minot.
FEVES: vertes 3.00, jaunes: 2-50-2.75/20 lb.
LAITUE: en feuilles 1.00, Boston 1.50, Romaine 1.25/2 douz. Iceberg 1.00 le cageot.
NAVETS: 50-60¢ la douz.: 1-25-150/50 lb.
OIGNONS: du printemps 40-50¢, oignonnets 40-50¢ la douz. de pqts.
PATATES: nouvelles 2-50-2.75 petites 1.50-1.75/75 lb. Approvisionnements environ 1800 sacs.
La seule grosseur minimum exigée pour les patates nouvelles étiquetées No 1 ou No 2 est de 1⅞ de pouce.
PERSIL: 60¢ la douz. de pqts.
POIS VERTS: 2.75-3.00/20 lb.
RADIS: 35-40¢ la douz. de pqts.
RHUBARBE: grosse 75¢, petite 25-35¢ la douz.
NOUVELLES: Le marché est tranquille pour les oignons et les navets. La demande est bonne pour tous les autres légumes ou fruits.

Devises étrangères

BANQUE CANADIENNE NATIONALE
(Cours nominaux)

France, franc	$0.001949
Belgique, franc	0.0192
Italie, lire	0.001345
Espagne, peseta	0.0171
Suisse, franc	0.2220
Hollande, florin	0.2537
Norvège, couronne	0.1345
Danemark, couronne	0.1391
Suède, couronne	0.1849
Allemagne, deutsche mark	0.2289
Tchécoslovaquie, couronne	0.1329
Mexique, peso	0.0777
Venezuela, bolivar	0.2879

Rendement des valeurs à dividende

Valeurs	Div.	Prix	Rend.
Abitibi	1.70	39	4.35
Algoma Stel	1.00	41	2.43
Aluminium	.70	34	2.05
Anglo-C. Pulp	2.00	43	4.65
Argus	1.00	40	2.50
Asbestos	1.00	29	3.44
Atlas Steel	1.00	27	3.70
Bell Tel.	2.00	43	4.65
B. A. Oil	1.00	37	2.70
B. C. Forest	.32	16	2.00
B.C. Power	1.40	38	3.68
B.C. Phone	2.00	42	4.76
Bldg. Products	1.80	33	5.45
C & D Sugar	.60	19	3.15
C. Cement	1.00	34	2.94
Can Iron	1.50	33	4.54
Can. Malting	2.00	68	2.94
C. Steamship	1.40	49	2.85
C. Breweries	1.50	38	3.94
C. Bronze	1.50	22	6.81
C. Canners A	.75	15	5.00
C. Celanese	.80	23	3.47
C. Fair.-Morse	2.00	33	6.06
C. Industries	.40	17	2.35
Can Oil	.80	30	2.66
C. Pacific Rl"	1.50	29	5.17
Can. Vickers	.60	19	3.15
Can. Westing.	1.00	50	2.00
Comb. Enterp.	.60	13	4.61
Cons. Paper	1.60	43	3.72
Cons. Gas	1.00	45	2.22
Cr Zeller (Can.)	.50	23	2.17
Cr. Zellerbach	1.80	49	3.67
Dist. Seagrams	1.20	33	3.63
Dom. Bridge	.80	24	3.33
Dom. Corset	1.00	18	5.55
Dom. Eng.	1.00	19	5.26
Dom. Foundries	1.20	51	2.35
Dom. Glass	2.00	85	2.35
Dom. Oilcloth	2.00	42	4.76
Dom. Steel	1.00	20	5.00
Dom. Stores	1.25	74	1.68
Dom. Tar	.60	19	3.15
Dom. Textile	.60	11	5.45
Donohue	.60	15	4.00
Dow Brewery	1.50	45	3.33
Du Pont	.40	27	1.48
Eddy Paper	1.50	66	2.27
Electrolux	1.20	17	7.05
Fam. Players	1.50	22	6.81
Ford of Canada	5.00	178	2.80
Foundation	.50	14	3.57
Fraser	1.20	32	3.75
Gat. Power	1.60	39	4.10
Gen Bakeries	.30	9	3.33
Gen. Dynamics	2.00	52	3.84
G. S. Wares	.50	18	2.77
Great Lakes	1.60	43	3.72
H. Smith	1.20	45	2.66
Imp Inv A	.50	11	4.54
Imp. Oil	1.20	40	3.00
Imp. Tobacco	67½	13	5.19
Ind. Accept.	1.60	40	4.00
Int. Nickel	1.60	96	1.66
Int. Pete	1.20	32	3.75
Int. Paper	3.00	118	2.54
Int. Utilities	1.00	32	3.12
Jamaica P. S.	.70	24	2.91
Labatt	1.20	29	4.13
Laura Secord	1.00	26	3.84
Lewis Bros.	.60	11	5.45
Lowney	1.00	29	3.48
MacMillan A	1.00	38	2.63
MacMillan B	1.00	43	2.32
MacLaren	2.00	87	2.29
Massey-Ferg.	.40	16	2.50
M & O Paper	1.60EU	33	4.84
Molson A	.90	28	3.21
Molson B	.90	28	3.21
Mont. Loco	1.00	19	5.26
Mont. Trust	1.20	48	2.50
Moore	1.80	112	1.61
Nat. Trust	1.60	53	3.01
Ogilvie	2.00	51	3.92
Ont Steel	1.00	24	4.16
Page-Hersey	.90	33	2.72
Power River	1.20	38	3.15
Power Corp	2.00	63	3.17
Penmans	1.80	33	5.42
Price Bros.	2.00	44	4.54
Prov Trans.	1.00	14	7.14
Quebec Power	1.60	40	4.00
Quebec Tel	.80	32	2.81
Roe A V	.40	10	4.00
Rolland Pap. A	1.00	34	2.94
Royalite	.28	8	3.25
St Law Corp	1.00	19	5.26
Salada-Shirriff	.72	14	5.14
Shawinigan	.80	30	2.66
Sher. Williams	1.80	47	3.82
Sick's Brew	1.20	32	3.75
Simpson's	.50	38	1.31
Southam	2.40	74	3.84

Valeurs	Div.	Prix	Rend.
S. C. Power	2.50	60	4.16
Steel of Can.	1.60	88	1.81
Texaco Canada	1.60	74	2.16
Traders Fin. A	2.40	39	6.15
Union Gas	.32	16	2.00
United Steel	.80	12	6.66
Walker	1.40	37	3.78
Westeel Prod.	.80	15	[illegible]
Weston A	.60	42	1.42
Weston B	.60	41	1.46
Zellers	1.20	36	3.05
BANQUES			
Canadienne	1.40	58	2.41
Commerce	1.60	63	2.53
Impériale	1.48	72	2.06
Montréal	1.60	60	2.66
N.-Ecosse	2.20	78	2.82
Provinciale	.80	39	2.05
Royal	2.00	86	2.24
Tor Dominion	1.90	63	3.01
MINES			
S. Smelters	.80	22	3.83
Dome	.70	19	3.68
Falconbridge	1.20	31	3.87
Hollinger	.24	32	0.75
Hudson Bay	3.00	53	5.66
Kerr Addison	3.00	21	1.42
McIntyre	.80	90	0.88
Noranda	2.00	52	3.84

NOMINATIONS AUX PREVOYANTS DU CANADA

M. Tancrède Sicard, C.L.U. M. Guy-A. Paquet, MS.C., C.L.U.

Le Président de LES PREVOYANTS DU CANADA, M. Gérard White, C.A., annonce les nominations de M. Tancrède Sicard, C.L.U., au poste de Directeur des Agences, et de M. Guy-A. Paquet, M.S.C., C.L.U., à celui de Directeur Adjoint des Agences de la Compagnie. — ★

A.E.I. ANNONCE UNE COMPAGNIE CANADIENNE

M. H. G. McHAFFIE
président

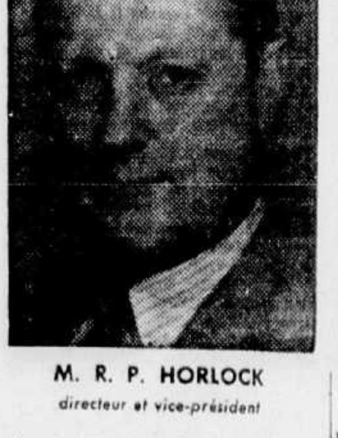

M. R. P. HORLOCK
directeur et vice-président

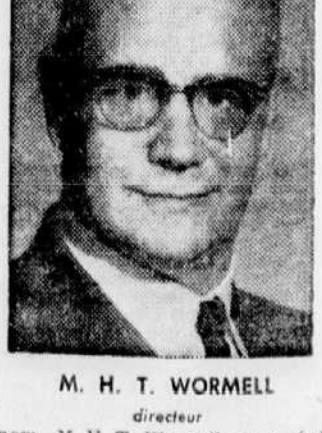

M. H. T. WORMELL
directeur

Associated Electrical Industries, la plus grande entreprise d'articles électriques de Grande-Bretagne, annonce que la nouvelle compagnie canadienne affiliée — Associated Electrical Industries (Canada) Limited — a commencé à fonctionner le 2 juillet. M. H. G. McHaffie, antérieurement directeur gérant de The British Thomson-Houston Co. (Canada) Ltd., a été élu président. M. R. P. Horlock, directeur et vice-président, était auparavant gérant de Metropolitan Vickers Electrical Export Co., Ltd., au Canada.

Les affaires de l'A.E.I. étaient jusqu'à maintenant dirigées au Canada par un groupe d'entreprises comprenant The British Thomson-Houston Co. (Canada) Ltd. et Metropolitan-Vickers Electrical Export Co. Ltd. (deux entreprises A.E.I.). Ces deux entreprises, tout en conservant leur personnel, ont été fusionnées sous le nom de A.E.I. qui assumera la responsabilité des ventes au Canada des produits manufacturés par les divisions de l'A.E.I. du Royaume-Uni et du Canada. Siemens Edison Swan (Canada) Ltd., une autre entreprise A.E.I., fera encore affaires sans changement de nom. M. H. T. Wormell, nommé directeur de Associated Electrical Industries (Canada) Ltd., est président de Siemens Edison Swan (Canada) Ltd.

Les entreprises A.E.I., qui emploient plus de 100,000 personnes, manufacturent tout genre d'articles électriques, depuis les petits moteurs jusqu'aux générateurs à turbine à vapeur de 150,000 kW pour le compte de deux importantes industries canadiennes d'énergie électrique.

Associated Electrical Industries (Canada) Ltd. a son siège social à 786, rue King ouest, Toronto, avec bureaux à Montréal et Vancouver. —•

Bourse de Toronto

(Service de la Presse Canadienne)

	Ventes	Haut	Bas	2 h.
Abitibi	575	$ 38¾	38⅝	38½
Abit pr	z20	$ 23½	23½	23½
Agnew-S	100	$ 18½	18½	18½
Alta Dist	500	290	285	290
Alta Dist vt	1600	245	245	245
Alta Dist wts	200	135	135	135
Alta Gas	8026	$ 28	27	28
Alg C pr	455	$ 66½	66	66½
Alg Cen wts	88	825	825	825
Algoma	1800	$ 42	41¾	42
Alumini	2922	$ 35¼	34⅞	35
Alum 1 pr	z5	$ 21¼	21¼	21¼
Alum 2 pr	545	$ 45¾	45½	45½
Anthes Imp	50	$ 42¾	42¾	42¾
Arcan	11700	$ 7⅜	7⅛	7⅛
Argus	667	$ 50⅜	40	40⅜
Argus 2.40 pr	149	$ 90	89	90
Argus 2.50 pr	75	$ 47¾	47¾	47¾
Atlas Steel	875	$ 27¾	27¾	27¾
Auto Elec	25	$ 28¼	28¼	28¼
Bank Mont	1453	$ 62½	60¼	62¼
Bank NS	172	$ 78	78	78
Beatty	100	$ 9⅝	9⅝	9⅝
Beav Lumb	150	$ 27	26½	26½
Bell Phone	3310	$ 43	42¾	42¾
Bowater	z70	$ 7	7	7
Brazil	1185	$ 5⅛	5¼	5⅛
BA Oil	3655	$ 38⅛	37⅞	38⅛
BCE 4 ½pr	60	$ 41¾	41¾	41¾
BCE 5 pr	260	$ 48	47¾	47¾
BC Forest	780	$ 15½	15⅜	15⅜
BC Pack A	1100	$ 17	17	17
BC Pow	355	$ 37⅛	37	37⅛
BC Phone	90	$ 42⅞	42½	42⅞
Brooke	100	$ 17	17	17
Brown	1000	$ 55	55	55
Burlington	575	$ 23¼	22	22
Cal. Pow.	45	$ 93	93	93
Can. Cem.	190	$ 34⅛	33¾	33¾
Can. Cem. pr	83	$ 27½	27½	27½
Can. Foils	100	$ 24½	24½	24½
Cl Fndry	z5	$ 33½	33½	33½
C I F 4¼	50	$ 96	96	96
Can. Perm.	z20	$ 67⅛	67⅛	67⅛
CSL pr	1165	$ 12½	12½	12½
Can. Wire B	100	$ 13⅝	13⅝	13⅝
C Bk Com	560	$ 64	63½	64
Cdn Brew	1012	$ 39¾	38⅞	39¾
C Br Alum	160	$ 17	17	17
CBAL A wts	1400	830	825	825
Cdn Can A	z10	$ 15½	15½	15½
Cdn Celan	240	$ 23¾	23¾	23¾
C Chem	2055	$ 12⅞	12⅝	12¾
C Collieries	3735	$ 8⅝	8⅜	8⅝
C Celli pr	200	80	80	80
C Curt W	3060	300	290	290
C Dredge	z67	$ 21	21	21
C Fairbks	z5	$ 32⅛	32⅛	32⅛
C Hydro C	341	$ 12	11⅝	11⅞
CIL	238	$ 17¼	17⅛	17⅛
Cdn Oil	429	$ 29⅜	29⅛	29⅜
CPR	1217	$ 29½	29	29⅛
Cdn Tire	45	$195	191	195
C Vickers	z20	$ 19	19	19
Cdn Wall A	50	$ 31	31	31
CWN Gas pr	z5	$ 15	15	15
CWN Gas 5½	200	$ 20¼	20¼	20¼
Chat-Gai	z50	$ 24	24	24
Cockshutt	z20	$ 14⅜	14⅜	14⅜
Comb Ent	325	$ 13½	13½	13½
Conduits	305	$ 13¼	13¼	13¼
Con Baks	100	$ 9¾	9¾	9¾
Con Gas	596	$ 45	44½	44⅝
Con Gas A	z5	$104	104	104
Corby vt	z32	$ 19¼	19¼	19¼
Crain RL	150	$ 22¼	22¼	22¼
Dist Seag	185	$ 33¼	33¼	33¼
D Bridge	z25	$ 23¾	23¾	23¾
D Dairies	100	$ 12⅝	12⅝	12⅝
Dom Elect	820	$ 14⅝	14¼	14¼
Dom El wts	300	$ 10	10	10
D Fndry	905	$ 51⅛	51	51¼
Dom Scot	30	$ 36	36	36
Dosco	125	$ 20½	20½	20½
Dom Stores	275	$ 73	72½	73
Dom Tar	2625	$ 18⅛	18⅛	18⅛
Dom Tar pr	z50	$ 20¼	20¼	20¼
Dom Text	100	$ 11	11	11
Eddy Match	200	$ 29⅜	29⅜	29⅜
Fam. Play	880	$ 21⅜	21½	21½
Fed. Grain	70	$ 43	43	43
Fed. Grain pr	25	$ 28	28	28
Fleet Mfg	4000	120	115	115
Ford U.S.	820	$ 77	75¼	77
Ford A	z10	$178	178	178
Frndtn	700	$ 14½	14⅜	14⅜
Fraser	z5	$ 32	32	32
Gatineau	550	$ 39½	39⅜	39½
G. Dev.	100	$ 18¾	18¾	18¾
Gen. Dynam.	25	$ 52	52	52
GMC	340	$ 55⅜	54½	55⅜
GP Mfg A	25	$ 35½	35½	35½
GS Wares	135	$ 18	18	18
GL Paper	160	$ 43½	43¼	43½
GL Pow. wts	300	950	950	950
GN Gas wts	100	275	275	275
GN Gas B w	220	275	270	275
Gr Wpg G	298	$ 11½	11½	11½
Gr Wpg vt	392	$ 11½	11½	11½
Gr Wpg. 56 w	80	470	470	470
Great West	250	$ 8⅞	8⅞	8⅞
Greyhd	450	$ 12½	12¼	12¼
Gurney	z50	$ 8½	8½	8½
Gurney Jr	z10	$ 22	22	22
H Cotton	200	$ 16	16	16
Hardee	915	$ 14½	14¼	14½
Hardee drts	8272	70	65	70
Hendshot	100	415	415	415
Hi-Tower	100	$ 8	8	8
Holden A	400	500	475	500
H Smith	25	$ 46	46	46
Imp Bank	z47	$ 73¼	72¾	72¾
Imp Bk drts	400	680	655	655
Imp Oil	1350	$ 41¼	40⅞	41⅛
Imp Tob	235	$ 13⅝	13⅝	13⅝
Imp Tob pr	1000	$ 5⅛	5⅛	5⅛
Ind Accep	1024	$ 40	39¾	40
I Ac 2.75 pr	50	$ 50⅛	50⅛	50⅛
I Ac drts	100	$ 14¾	14¾	14¾
Inglis	100	$ 5⅝	5⅝	5⅝
Inld C pr	318	$ 20	19⅞	19⅞
Inld Gas	1350	$ 6	5⅞	6
Intprov B wts	40	$ 17½	17½	17½
Inter PL	325	$ 6⅞	6⅞	6⅞
Inv Syn A	625	$ 33	32⅞	32⅞
Jock Club	520	255	250	250
Jock C pr	150	$ 10⅜	10⅜	10⅜
Jock C wts	550	55	55	55
Kelly wts	100	535	535	535
Labat	235	$ 29⅜	29	29⅜
Lakeland	260	295	290	290
Laura Sec	40	$ 25¾	25¾	25¾
Lob G l pr	815	$ 29½	29¼	29½
Lob G pr	125	$ 30⅜	30⅜	30⅜
Lob Co A	25	$ 31½	31½	31½
Lob Co B	430	$ 33	32	33
LobCo pr	590	$ 46	45⅜	46
LobCo A wts	100	$ 12½	12½	12½
MacMill B	90	$ 43	42	42
Maher	25	$ 27¼	27¼	27¼
M Leaf Mill	z158	$ 18½	18¼	18¼
Masse-F	5455	$ 16	15¾	16
Mass-F 5½ pr	80	$110¼	109⅝	110¼
Maxwell	z50	$ 5	5	5
Mid-West	800	175	170	175
M-West wts	300	16	16	16
Molson A	150	$ 27½	27½	27½
Mont Trst	z30	$ 47⅜	47⅜	47⅜
Moore	777	$ 39⅞	39¼	39½
Nat Drug	z50	$ 16⅛	16⅛	16⅛
N St Car	770	$ 18½	18⅜	18⅜
Nat Trust	25	$ 54	54	54
Nia Wire	100	$ 14	14	14
North Star	965	$ 16¾	16⅝	16¾

	Ventes	Haut	Bas	2 h.
Nor Star A	2200	$ 15	15	15
Nor Star pr	z20	$ 43	43	43
N Star w 57	300	440	430	440
NO NGas	1210	$ 15½	15⅜	15⅜
NQ Pow	z5	$ 26¼	26¼	26¼
Orange Cr	z60	$ 8	8	8
Page-Hers	245	$ 33	32¾	32¾
Parker	100	320	320	320
Photo Eng	100	$ 16½	16½	16½
Powell R	56	$ 38½	37¾	37¾
P Ppg Mfg	350	450	446	450
Pres Elect	200	160	160	160
Q N Gas	2035	$ 20¼	19¼	19¾
Robin	z25	300	300	300
Roe AV Can	1932	$ 11½	11¼	11¼
Roe AV 5¾	z10	$ 96	96	96
Royal Bank	245	$ 87	86¾	87
Russell	z100	$ 12½	12½	12½
St L Cem A	200	$ 15½	15½	15½
St L Corp	1000	$ 19	18⅞	18⅞
St-Maurice	11900	125	120	125
Salada S	499	$14	14	14
Scythes pr	400	$23	23	23
Shawin xd	888	$31	30¼	30⅜
Shawin A	75	$33⅝	33½	33½
Shawin A pr	700	$40⅜	40⅜	40⅜
Shawin B pr	30	$46	46	46
Silverwd A	100	$11½	11½	11½
Simpsons	1086	$11½	11½	11½
Simpsons	1086	$38¾	38	38¾
SKD Mfg	300	205	205	205
Slater	25	$29	29	29
Spartan	505	$5¼	5¼	5¼
St Pav	135	$60	59½	60
Stedman	200	$39½	39½	39½
Steel Can	2343	$90	88¾	89¾
Steinbg A	265	$30½	30¼	30½
S Propane	275	$17	17	17
S Prop wts	40	$6¼	6¼	6¼
Suptest ord	z25	$15¼	15¼	15¼
Switson	z25	400	400	400
Texaco	105	$73	73	73
Thorncliffe	3370	$ 12⅝	12⅛	12½
Tor-Dom Bk	422	$ 64	63¾	64
T Gen Tr	100	$ 51¾	51¾	51¾
Tor Iron A	75	$ 24⅞	24⅞	24⅞
T Fin A	373	$ 38¼	37⅞	38¼
Tr Can PL	5175	$ 28⅞	28¼	28⅞
Tran-Mt N	3925	$ 14⅛	14	14⅛
Union Acc	500	$ 11⅝	11⅝	11⅝
Un Acc 2pr	z10	$ 11	11	11
Un Gas	945	$ 19⅛	19	19
U Corp B	200	$ 24	24	24
Un Telef	8450	240	230	230
Walk GW	2290	$ 37⅛	37	37
Westeel	200	$ 13½	13½	13½
West Groc pr	600	$ 26	26	26
Weston A	85	$ 42	42	42
Weston B	215	$ 41¾	41½	41½
Wstn 6 pc pr	10	$105	105	105
West A wts	560	$ 19½	19½	19½
White Pass	1400	$ 8⅛	8	8⅛
Wood J A	45	$ 28	28	28
Wood J pr	40	$ 81	81	81
Wdwd A wts	z25	$ 22	22	22
Zenith	100	285	280	285
CURB				
Anglo-Nfld	1680	$ 7½	7½	7½
Asbestos	900	$ 30½	29¾	30½
CD Sug	920	$ 18¾	18⅝	18¾
C Cottons pr	z25	$ 16½	16½	16½
C Ingersoll	75	$ 40½	40½	40½
G Paper	835	$ 43	42¾	43
D Glass	50	$ 85	85	85
Dupont	310	$ 26½	26	26
Dupont pr	z15	$ 75	74½	75
Int. Util.	964	$ 33	32¾	33¼
Lob Inc.	10	$140	140	140
M O Paper	25	$ 33½	33½	33½
Ogilvie	30	$ 51½	51½	51½
Price Br	250	$ 44¼	44	44¼
Pétroles				
Am Leduc	1100	15	15	15
Asamera	500	138	138	138
Bail SA	1825	840	805	835
Basco	1500	77	77	77
Calalta	2300	71	71	71
Cal Ed	725	$ 26½	26	26¼
Calvert	3000	59	58	59
C Oil Lds	200	148	148	148
CS Pete	650	420	415	415
C Chieftn	1000	121	121	121
Cdn Dev	250	275	465	475
C Ex Gas	1300	233	230	233
C High Cr	625	35	35	35
C Husky	835	$ 10¼	10⅛	10¼
Cent Del	2571	715	700	710
C Mic Mac	200	375	375	375
C West P	100	475	475	475
Cree wts 56	5300	210	205	205
Dev Pal	300	114	114	114
Dome Pete	100	965	965	965
Dynam	24300	173	166	173
Fargo	700	510	500	500
Gr Plains	100	$ 13⅝	13⅝	13⅝
Gridoil	500	260	260	260
Home Oil A	2325	$ 17¼	16⅞	17¼
Home Oil B	2417	$ 16⅞	16⅝	16⅞
H B Oil G	850	$ 18⅛	18	18
Jump Pnd	1000	21	21	21
Kroy	700	49	49	49
Ll Pete	1000	17	17	17
Majtrans	2000	3½	3½	3½
Marigold	2500	11	11	11
Mayfair	1000	150	150	150
Medal	3728	270	265	265
Midcon	8700	66	65	66
Mill City	1225	26	26	26
N Bristol	3400	10	8	8
N Concord	4100	14½	12	12
N Davies	137	24	23	23
N Superior	z34	90	90	90
Northcal	2225	15	15	15
NC Oils	200	299	299	299
Okalta	1000	75	75	75
Pac Pete	2950	$ 14¼	13¾	14⅛
Permo pr	100	121	121	121
Petrol	1400	172	170	171
Philips	12000	100	100	100
Place	3100	139	138	139
Provo Gas	2000	287	283	287
Quonto	2000	11	11	11
Ranger	260	190	100	190
Rocky P	426	9	9	9
Royalite	z25	805	805	805
Sarcee	7000	135	135	135
Secur Free	700	510	510	510
South U	7500	25	24½	24½
Spooner	4300	15½	15	15
Stanwell	2400	68	68	68
Trans Can	2300	85	80	85
Triad Oil	1750	425	425	425
Un Oils	6950	221	216	220
Wayne	13000	19	19	19
Wxburne	1200	82	82	82
W Cdn OG	3800	160	160	160
WC OG wts	100	55	55	55
W Decalta	1116	165	161	165
W Naco	500	75	75	75
CURB				
Dalhousie	1000	16½	16½	16½
MINES				
Abacus	27575	43	42	43
Advocate	155	285	285	285
Agnico	3500	68	65	68
Alba Expl	5000	9	9	9
Algom	1020	$ 16¼	16⅛	16¼

	Ventes	Haut	Bas	2 h.
Am-Larder	600	30	30	30
Amal Rare	1700	10	10	10
Aanacon	1000	75	75	75
Anglo Hur	168	$ 12⅛	12⅛	12⅛
Ang Rouyn	1000	25	25	25
Ansil	31500	40	36½	38
Area	800	100	99	99
Aumaque	1000	12	12	12
Aunor	1450	310	310	310
Avilla	1000	5	5	5
Barnat	2700	165	165	165
Baska	500	21	21	21
B.-Duq.	1000	19½	19½	19½
Belcher	1900	99	98	99
Bethlm	3500	125	120	125
Bevcon	1000	20½	20½	20½
Bibis	12300	18½	17	18
Bidcop	14500	19½	18¼	18½
Bouzan	1200	50	50	50
Bralorne	170	680	680	680
Broul. Reef	100	17	17	17
Brnhrst	1500	5	5	5
Brunswick	100	280	280	280
Buff. Ank.	200	180	180	180
Cadamet	1031	24	24	24
Camp. Chib.	737	720	700	705
C. Astoria	1000	8½	8½	8½
C. Malart.	500	44	44	44
Cdn NW	3266	47	45	47
Cdn Thor	1000	7	7	7
Can Erin	12140	149	143	145
Can Met	4750	47	46	47
Captain	2000	9½	9½	9½
Cariboo	4100	130	125	128
Cassiar	310	$ 11¼	11⅛	11⅛
Cent Pat	3250	139	135	139
Cent Porc	2000	14½	14½	14½
Chib Jac	4500	53	50	52
Coch Will	600	380	375	375
Cody-Reco	3000	12	12	12
Coldstrm	5000	36	35	35
Colomac	3500	6½	6½	6½
C. Belekeno	2500	10	10	10
C Beta G	1500	10	10	10
C Denison	13823	$ 15⅛	15⅛	15⅛
C Den wts	7350	265	250	262
C Discovery	1430	400	395	395
C Halliwell	8300	62	60	62
C M and S	855	$ 20⅛	20¼	20⅛
C Mogul	800	201	198	198
C Morrison	23600	42½	40½	42
Con. Negus	1150	23	23	23
Con Nichol	2000	5½	5	5
C Regcourt	6000	19	19	19
Con Sud	1250	57	57	57
Conwest	1000	400	395	400
Cop Corp	2500	26	26	26
Cop-Man	1000	13	13	13
Coprand	6700	188	184	187
Coulee	1200	40	39	40
Crestaur	3000	9	9	9
Croinor	1000	9½	9⅛	9½
Crowpat	2200	15½	14	15½
Daering	2000	20	20	20
D'Aragon	3000	28½	28	28½
De Cour	1000	21	21	21
Deer Horn	2500	18	17½	18
D'Eldona	2000	12½	12½	12½
Delnite	500	56	56	56
Dome	370	$ 18¼	18⅛	18⅛
East Mal	3700	143	143	143
Elder	5000	160	158	160
Eldrich	1000	32½	32½	32½
El Sol	1000	10½	10½	10½
Expl All	15500	14	13	13
Falcon	3410	$ 31	30¾	31
Fara wts	280	3	3	3
Francoeur	1000	7½	7½	7½
Frobisher	1300	230	225	225
Frob debs	20	$ 80	80	80
Geco Mines	150	$ 18¼	18¼	18¼
Geo Scien.	500	110	110	110
Giant YK	315	820	805	805
Glacier	1000	30	30	30
Goldale	2000	21	21	21
G Eagle	8000	13	12	12
GF Uran	3000	31	30	30
Grandroy	8500	15½	15	15
Granduc	200	126	126	126
Greyhk	8500	4	3½	3½
Gulch	1000	8½	8½	8½
Gunnar	775	$ 15	15	15
Gun wts	200	370	355	360
Gwilli m	500	8	8	8
Hard Rock	500	10½	10½	10½
H of Lakes	8005	17½	16	16
Headway	1500	38	38	38
Heath	2000	7	6½	6½
Hollinger	515	$ 31½	31⅜	31½
Hoyle	300	430	420	430
Hud Bay	240	$ 52½	52	52¼
Ind Lake	1000	6	6	6
Int Nickel	2355	$ 96⅜	96	96⅜
Int Ran	2000	23½	23	23
Irish Cop	2300	219	210	215
Iso	1000	47	47	47
J Waite	2500	14	12	12½
Jacobus	2600	270	269	270
Jellicoe	1000	12	12	12
Joburke	7000	14	13	14
Jonsmith	50500	26	24	24½
Jowsey	646	54	54	54
Kerr Add	810	$ 21½	21⅛	21¼
Kilembe	200	330	325	325
Kirk Min	500	52	52	52
Labrador	z115	$ 30	30	30
Lake Cin	200	105	105	105
Lake Lins	6000	9	8½	8½
L Osu	2000	30	28	28
L Shore	615	540	540	540
Leitch	6600	140	140	140
LL Lac	900	203	199	199
Lorado	500	23	23	23
Lndhst	800	14	14	14
Lynx	2000	8	8	8
Macasse	150	300	300	300
Macdon	1000	34	32	34
Macfie	1700	11	9½	10
Madsen	3675	300	295	300
Magnet	199800	16	14	14½
Malartic	400	113	113	113
Maneast U	3500	6½	6½	6½
Man Bar	580	91	91	91
Maralgo	2500	24	23	23
Marcon	1500	8	8	8
Maritime	4150	120	117	117
Martin	5500	33	33	33
McIntyre	150	$ 88½	88½	88½
McKen	4100	32	31	32
McWat	300	33	33	33
Merrill	2050	120	111	118
Meta Ur	5000	9½	9	9
Midrim	600	68	66	68
Milliken	2715	155	151	151
Min Corp	400	$ 14½	14⅜	14½
Moneta	1000	90	90	90
Mt Wright	2500	50	50	50
Multi M	500	50	50	50
Nama Cr	500	16	16	16
Nealon	8100	15	14½	15
New Alger	5000	7½	7½	7½
New Ath	500	37	37	37
New Bid	2000	6½	6½	6½
N Dicken	700	260	260	260
New Hosco	1750	88	87	88
N Kelore	14300	13½	12½	13½
N Mylama	18650	171	165	169
New Royn	7300	21½	21	21
N Senator	500	6½	6½	6½
Nickel MS	2000	64	63	63
Nisto	2000	6	6	6
Noranda	545	$ 52¼	52	52
Norgold	500	7	7	7
Norlartic	1500	34	34	34
Normetal	300	330	330	330
Norpax	1000	15	15	15
Norsync	1000	11	11	11
N Gate	1300	60	60	60
N Rank	1250	120	117	120
Northsp	1000	129	129	129
Norvalie	1500	16	16	16
Obaska	1000	10	10	10
O'Brien drts	22900	¼	⅛	¼
Opem	885	795	765	795
Orchan	1500	77	76	76
Orenada	1500	9	9	9
Osisko	3000	31	30	30
Paramaq	2000	6½	6½	6½
Parbec	500	4½	4½	4½
Pardee	2100	32	31	32
Pato	100	405	405	405
Pce Expl	1500	18	18	18
Pick Crow	2000	110	110	110
Pitch Ore	6000	7½	7	7
Placer	100	$ 11⅝	11⅝	11⅝
Portage	2500	75	74	75
Preston	1050	650	650	650
Pronto	180	375	375	375
Pros Air	1000	75	75	75
Que Ascot	3500	45	43	44
Que Chiboug	500	40	40	40
Que. Lab.	2000	5	5	5
Que Lith	100	510	510	510
Queenston	3500	21	18	18
Quemont	810	$ 11⅜	11¼	11¼
Radiore	4500	110	109	109
Rayrock	1000	29	29	29
Realm	2000	60	59	60
Rockwin	5300	36	36	36
San Ant.	500	64	64	64
Satellite	5000	43	39	40
Sherritt	1025	320	315	320
Sil Miller	1500	40	40	40
Il Stan	1000	38	38	38
Slocan VR	500	11	11	11
Stdcona	1000	11	11	11
Stanrck	1500	68	68	68
Starratt	2000	6	5½	5½
Steep R	1165	$13½	13½	13⅝
Sullivan	400	214	210	210
Sylvanite	100	113	113	113
Teck H	350	199	195	195
Temag	500	290	290	290
Thom L	1100	54	54	54
Tiara	1100	8	6½	6½
Tombill	71600	144	133	138
U Mining	2415	22	22	22
U Asbestos	200	490	490	490
Un Keno	200	465	450	450
Un Fort	1000	37	35	35
Upp Can	200	120	120	120
Vandoo	2760	7	7	7
Ventures	838	$30	29½	30
Violam	2000	218	217	218
Waite Am	100	650	650	650
W Malar	1000	5½	5½	5½
Willroy	2900	140	136	140
Wiltsey	11500	17	16	17
Wr Harg	500	150	150	150
Yale Ld	4500	36	36	36
Yk Bear	2000	115	112	114
Young HG	3800	117	115	117
Zenmac	3500	30½	30	30½
CURB				
Gaspe Cop	z25	$ 25¾	25¾	25¾
Yukon Con	4000	81	80	80

Total des ventes 2 p.m.: 1,573,000 actions.

Cours des pétroles de Calgary

	Achat	Vente
Alaska Y. Pipe	2.75	3.00
Alaska Y. Ree.	.80	1.00
Aldina	.10½	.12
Anaconda	.76	1.00
Barons	.03¾	.04
Blue Cr.	.20	.21
Burrex	—	.40
Cdn Fort	.04½	.05
Cdn Propane	2.20	2.25
Castle	.12	.13½
C'ntury	.02¾	.03
Claybar	.15	.20
Dom. Leaseholds	—	2.55
Dom Min	.02¼	.02½
Edoran	.04¾	.05½
G'way	.04	.04½
Kenare	.04	.04½
Keno	.13½	.15
Leamar	.07	.07½
Led Cal	.08½	.09
Merit Oil	.62	.66
Merland	.17	.19
Monarch	.02¼	.02½
N. Rich	.04	.05
N. Cont	.01½	.02
Nuco	.09¾	.10
Ranchmen's	.11½	—
Renfrew	.04	.07
Sastex	.05	.06
Sage	.79	.85
Share	.04½	.05
T'field	.02	.03
Turner Val.	.20	.25
W. Warn	.09⅛	.10

Validité de legs à des petits-enfants

Ottawa, 10. (PC) — L'hon. juge Samuel Hughes de la Cour suprême de l'Ontario a maintenu les legs du magnat du bois Gordon C. Edwards à ses petits-enfants.

Les exécuteurs de la succession demandaient une décision judiciaire pour déterminer si ces legs contrevenaient à la loi de perpetuation qui empêche le transfert des legs de génération en génération.

ETUDE LEGALE

LACOSTE, LACOSTE, SAVOIE & LANIEL

AVOCATS

Roger Lacoste, C.R. — Marc Lacoste, C.R.
Marcelle H. Lacoste, C.R. — André Savoie
Maurice C. Laniel — Claude Joncas
Barnabas Vizkelety — André Gauthier
Robert Lanteigne — Guy Houle

510, boul. St-Laurent — **UN. 1-2861** — Montréal, Québec

Vous avez un urgent besoin d'acier? Les stocks de Dominion Bridge, capables de satisfaire les besoins les plus divers des clients canadiens, sont entreposés à neuf endroits stratégiques, d'un océan à l'autre. Que vous ayez besoin d'une barre ou d'un plein camion, c'est le service qui compte . : : et l'efficacité du service des entrepôts d'acier Dominion Bridge "saute aux yeux".

SERVICE D'ENTREPÔTS D'ACIER PAR

DOMINION BRIDGE

COMPANY LIMITED

CASIER POSTAL 280—MONTRÉAL—TÉL. MELROSE 7-2361

Le marché local

Bourse de Montréal

	Ventes	Haut	Bas	Clôt.
Abitibi	1030	38⅝	38½	38½
Algoma	4670	42	41¾	41⅞
Alum	5290	35⅛	34⅝	35
Alum 2 pr	700	45½	—	—
Argus	730	40½	39⅞	40½
Argus 2.40 pr	35	47¾	47	47
Asbestos	965	30	29½	30
Banque C N	680	57¼	57	57¼
Bank Mont	1555	62½	61¼	62½
Bank Mt drts	635	3 70	3 65	3 70
Bank N S	360	78½	78	78¼
Banque P C	65	39½	—	—
Bell Phone	2285	43	42⅞	43
Bow Cor. 2 pr	25	45½	—	—
Bowater Pap	1225	7	—	—
Brazil	550	5⅛	5¼	5¼
B.A. Bank No	25	50	—	—
B.A. Oil	705	38⅞	37¼	38⅝
B.C.E. 4 pr	25	78	—	—
B.C. Power	175	37½	—	—
Brown	250	13	—	—
Build Prod	450	33⅞	33½	33¾
Cal. Pow.	170	94⅝	94	94¼
Can. Cem.	545	34	33¾	33¾
Can. Cem. Pr	12	27¼	27	27
Can. Iron	75	33¼	33	33
C. S L	200	49¼	—	—
C. S L Pr	200	12½	—	—
C. Bank Com.	815	64	63½	64
C. Brew.	1075	39¾	39	39¾
C. Brew Pr	100	38¾	—	—
C. Br. Alu	200	16⅞	16½	16½
C. Br Al A wts	330	8 25	8 00	8 00
C. Cel	2475	23½	23	23½
C. Cel. 1.75 P	105	31¼	31	31
C. Chem Cell	460	13	12¾	13
C. Husky	50	z10⅜	—	—
C. Hydrocar	250	12½	12	12
C. Int. Power	100	18½	—	—
C. Oil	310	30	29¾	29¾
C.P.R.	355	29⅜	29⅛	29¼
C. Pet. Pr.	50z	13⅝	—	—
C. Vickers	225	19½	19	19½
Coghlin	90z	18⅜	—	—
Com. Ent	300	13½	—	—
Con. M S	655	20½	20¼	20⅜
Dist Seag	165	33⅝	33	33
D. Bridge	450	23⅞	22¾	23¾
D. Coal Pr	300	6	—	—
D. Corset	100	18½	—	—
D. Dairies	65	12¼	12	12
D. Fndry	1130	51⅛	51¼	51½
D. Glass	450	85½	85	85½
D. Steel	200	20⅝	20½	20⅝
D. Stores	100	73⅜	73	73
D. Tar	1925	19	18⅞	18⅞
D. Tar. Pr	75z	20½	—	—
D. Text	800	11⅛	11	11
Donohue	500	15½	15¼	15½
Dow Brew	150	45	—	—
Du Pont	50	26¼	—	—
Enam. Prod. A	205	9½	—	—
Fam. Play	260	21⅜	21½	21½
Ford U.S.	235	76½	75½	76½
Foundation	1825	14½	14¼	14¼
Fraser	110	31¾	—	—
Gatineau	115	39¼	—	—
Gat. 5 Pr	15	101	—	—
Gen. Dynam	250	52	—	—
Gen. Motors	100	54¾	—	—
G. S. Wares	z5	17½	—	—
Gr. Wpg VTC	z90	11½	—	—
G. L. Paper	250	43½	—	—
Holt. Ren.	z50	17½	—	—
Home Oil A	1260	17⅜	16¾	17
Home Oil B	450	16½	16	16½
H. Smith	100	46	—	—
Imp. Bank drts	400	6.60	—	—
Imp. Inv. A	z70	10¾	—	—
Imp. Oil	538	41⅛	40¾	41⅛
Imp. Tob.	200	14¼	—	—
Ind. Accept.	975	40	39¾	40
Int. Nickel	1375	96½	96	96
Int. Paper	100	116	—	—
Int. Pete	75	32	—	—
Int. Util.	1000	33½	33	33½
Interprov P.L.	715	53¼	53	53
Iroq. Glass Pr	200	14¼	—	—
Labatt	50	29½	—	—
LOEBM	100	10¾	—	—
MacMill "B"	545	43¼	43	43
Mass Fer	1375	15⅝	15⅝	15⅝
Mass F 5½ pr	180	110½	110¼	110½
Molson "A"	500	28	27½	27½
Molson "B"	450	27½	27	27
Molson pr	154	41½	—	—
Mtl Loco	25	19⅛	—	—
Nat Stl Car	130	18½	18¼	18½
Noranda	1710	52½	52	52¼
Ogilvie	350	51¾	—	—
Pacific Pete	275	14⅛	14	14⅛
Powell R	65	37¾	—	—
Pow Corp	75	65	64⅞	65
Price Br	890	44½	44¼	44½
Que. Nat. G.	1995	20	19⅞	19½
Que. Pow	411	40	—	—
Roe Av. Ca.	2650	11½	11¼	11¼
Royal Bank	670	87	86¾	87
Royalite	250	795	—	—
St. L. Corp.	580	19	18⅞	18⅞
Shawin	1860	31	30½	30½
Shawin 4 Pr	100	40½	—	—
Simpsons	505	39	38½	39
Std Str. Steel	2185	14⅛	12½	11¼
Steel Can	1735	90¼	88¾	89
Steinbg	205	30½	30¼	30¼
Texaco Can	50	72½	—	—
Tor.-Dom. B.	145	64	—	—
Trans-Can. F.	585	29	28½	28½
U. Steel	125	z12¼	12	12¼
Walk. G. W.	500	37⅛	37	37
Weston "A"	25	42	—	—
Zeller's Pr	50	46	—	—

	Ventes	Haut	Bas	Clôt.
Moore	720	40	39¼	40
M. R. Dairies	375	7½	—	—
Pac. Atl. Inv.	100	360	—	—
Pembina	300	9⅛	—	—
Que. Phone	100	31½	—	—
Reitman's	575	38	36½	38
St. Maurice	1000	125	—	—
Shop & Save	100	24½	—	—
Tooke	1950	50	45	50
Tooke Pr	600	50	—	—
T. Fin "A"	500	38¼	38	38¼
Trans-Can. C.	125	28	—	—
Trans Mt.	2175	14⅛	14	14⅛
Union Gas	10	19⅛	—	—
Waterman	500	5⅞	—	—
MINES ET PETROLES				
Ajax	500	78	—	—
Algom	800	$ 16¼	16⅛	16¼
Augustus	3500	38	35	36½
Aull	2500	12	—	—
Banley S. A.	100	8.30	—	—
Bateman	9700	55	54	55
Beatrice	2500	4½	4	4
Bellechasse	500	54	—	—
Belle-Chib	2000	6½	—	—
Bonnyville	37400	47	46	47
Bornite	1000	7½	—	—
Burnt Hill	1000	20½	—	—
Cal-Ed	100	$ 26½	—	—
C Collieries	1000	$ 8¾	8½	8¾
C Homestd	500	1 20	—	—
Canorama	6700	25	22	23
Cartier-Que.	2400	42	41	42
Cassiar	100	$11¼	—	—
Cent. Del Dio	1000	7 05	7 00	7 05
Chipman	1000	9½	—	—
Cleveland	1500	16	14	14
Carbec	5000	14	13	14
C. Bi-ore	2000	7½	—	—
C. C. Cad.	5000	6	—	—
C. Denison	2975	$16⅛	15½	16⅛
C. Monpas	5000	11	—	—
C. Que. Yell	2000	6	—	—
Chib. Copper	1000	21	—	—
Dolsan		9½	—	—
Elder	1000	1 60	—	—
Fab	1?00	$ 13	—	—
Falcon	600	31½	31⅛	31½
Fundy	3300	17	16½	17
Futurity	z100	50	—	—
Giant Yk	200	8 20	—	—
Gold Age	4100	46½	46	46
Gunnar	500	$ 15¼	15	15¼
Haitian	1500	4½	—	—
Iso Uran	500	47	—	—
Kerr-Add	200	$ 21¼	—	—
Kontiki	1000	6½	—	—
Lingside	2000	5	—	—
McIntyre	175	$ 88½	—	—
Merrill	1650	1 18	1 15	1 19
Mid-Chib	250	z35	—	—
Montgary	2800	72	70	70
N. Formaque	13000	20	19	20
N. Santiago	2000	5½	—	—
N. Spring	1000	4	—	—
N. Vinray	1000	5½	—	—
N. W. Amulet	6000	80	78	80
N. A. Rare M	63500	1 85	1.80	1 84
Obalski	1000	11½	—	—
Opemiska	1000	15	—	—
Opemisca Exp	1000	15	—	—
Opemiska	100	8 00	—	—
Orchan	1800	75	—	—
Paudash	500	46	—	—
Pennbec	1000	40	—	—
Que. Cobalt	z110	1 80	1 74	1 74
Que. Lith	1700	5 05	5 00	5 00
Que. Oil	5500	4½	—	—
Red Crest	1000	5	—	—
St. Law. Riv	2450	4 60	4 50	4 60
S. Dufault	1000	12½	—	—
Steep R.	735	$ 13¾	13¼	13½
Tache	500	14	—	—
Tazin	3300	17	16½	16½
Tib. Expl.	6000	13	11½	11½
Titan	22100	79	75	79
U. Oils	100	220	—	—
Valor Lith.	500	5	—	—
Wendell	1000	3	—	—
Weedon	1600	21	—	—
Westville	3000	8	—	—

Bourse Canadienne

	Ventes	Haut	Bas	Clôt.
Abitca	500	60	59	60
Anglo Cdn Pulp	50	43	—	—
Anglo-Nfld	4795	7¾	7½	7⅝
Arcan	1300	7⅜	7¼	7⅜
Blue Bonnets	385	10½	10¼	10¼
Blue Bon. drts	300	275	—	—
Can. Dom. Sug.	20	z18½	—	—
C. Power	50	7½	7⅜	7½
C. Sikl "A"	75	200	—	—
Cateli "A"	20	41	—	—
Cons. Paper	1530	43⅛	42¾	43
Consum. Gas	125	44⅝	—	—
D. Eng	160	19¼	—	—
D. Oilcloth	75	42	—	—
Fleet Mfg	500	120	—	—
Ford "A"	50	176¼	—	—
Inland Chem.	475	260	255	260
Lobl. Co. "A"	25	32	—	—
Lowney	75	29	—	—
Maclaren	100	93	—	—
Melchers Pr	25	14⅛	—	—
MO Paper	25	33½	—	—

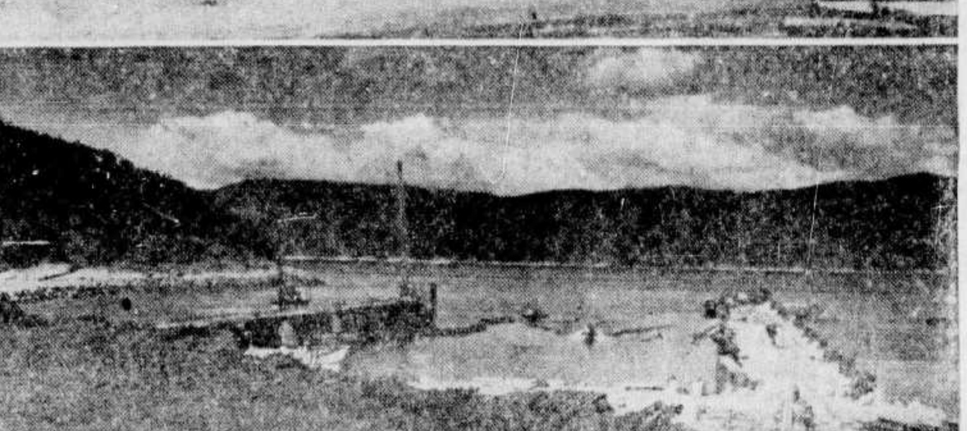

GRANDS TRAVAUX A BAIE-COMEAU — Etat actuel des travaux de construction des entrepôts à grain. Dans la photo du haut, on aperçoit un groupe de silos qui commence à prendre forme. Dans celle du bas, les travaux de confection des quais qui serviront au chargement et au déchargement des grains. Les entrepôts de Baie-Comeau seront les plus importants au pays.

Le prix du cuivre réduit au Canada

Deux des principaux producteurs canadiens de cuivre, International Nickel Co. of Canada et Canadian Copper Refiners, filiale de Noranda Mines, ont réduit le prix du métal rouge de ½ cent la livre pour le fixer à 29 cents. La baisse précédente, du même montant, avait eu lieu le 17 juin.

Dévouement des guides d'Arvida

Arvida (Y.P.) — Une vingtaine de guides catholiques d'Arvida ont donné leur nom pour faire partie d'un groupe qui se dévouera par charité pure à enjoliver les vacances des fillettes handicapées de la ville d'Arvida.

Pour les assister, Mme Maurice Beauchamp, cheftaine, qui constata que, malgré leur bonne volonté, les jeunes guides n'étaient pas préparées à remplir une tâche si noble, s'assura le concours de personnes spécialisées.

Après avoir acquis quelques notions pour débuter dans son oeuvre, ce groupe de jeunes filles s'occupera des jeunes handicapées de moins de 13 ans. Si le mouvement obtient le succès désiré, on verra à organiser la même chose pour les garçons ainsi éprouvés.

Droits d'exploration de pétrole dans la péninsule gaspésienne

Québec, 10. (PC) — Le ministre des mines de la province de Québec, M. William-M. Cottingham, annonce que la compagnie British American (Québec) Inc., filiale de British American Oil Company, a obtenu des droits d'exploration de pétrole et de gaz sur le littoral sud de la péninsule gaspésienne.

La propriété est située au sud du territoire exploité par la compagnie Associated Developments Limited, où un puits a déjà été foré. Cette firme a fait savoir au ministère des mines qu'elle compte forer un autre puit dans les prochaines semaines.

Parmi les autres compagnies qui possèdent des droits d'exploration dans la péninsule de Gaspé, on remarque Gaspe Oil Ventures Limited, Tar Point Oil Company, New Peninsular Oil Limited, Bald Mountain Oil Company et Quebec Oil Development Limited.

La cote des grains

Chicago

Blé

	Ouv.	Haut	Bas	Clôt.
Juil	1.86⅝-¾	1.87½	1.86¾	1.86⅝-¾
Sep.	1.90⅜-⅜	1.91⅜	1.90⅜	1.90⅝-¾
Dec.	1.93⅝-⅜	1.96½	1.95⅜	1.95⅜
Mars	1.98-98¼	1.98⅝	1.98	1.98⅛-½
Mai	1.95¾-⅜	1.96⅛	1.95⅝	1.95⅛
Juil.	1.81¾	1.82¼	1.81	1.81
Sep.	1.84	1.84¼	1.83½	1.83½

Maïs				
Juil	1.22½-⅜	1.23½	1.22⅜	1.23⅛
Sep.	1.18½	1.19¼	1.18½	1.19-19⅛
Déc.	1.14⅝	1.15e	1.14½	1.15⅛-15
Mars	117⅜-⅜	1.18¼	1.17⅝	1.18¼
Mai	.18¾	1.19⅝	1.18¾	1.19½
Avoine (anciens contrats)				
Juil.	65½	65⅞	65½	65⅞
Sep.	—	—	—	66¼
Avoine (nouveaux contrats)				
Juil.	66⅜	66¾	66½	66⅝
Sep.	67⅛-¼	67⅜	67	67e-67
Déc.	69⅛-69	69½	69	69⅛-⅛
Mars	70	70⅜	70	70⅜
Seigle				
Juil.	1.25¼	1.25⅝	1.24⅝	1.25⅛-½
Sep.	1.25⅝	1.25⅜	1.24¾	1.24⅞
Déc.	1.19-18¾	1.29⅜	1.28½	1.28½
Mars	1.30½	1.31	1.30¼	1.30½-¼
Fèves soya				
Juil.	2.19⅞-	2.20¼	2.18⅝	2.19-18⅞
Sep.	2.12½-⅜	2.14¼	2.12½	2.13⅝-⅛
Nov.	2.10⅝-⅞	2.12¼	2.10⅞	2.12-11⅞
Jan.	2.14¼-⅜	2.15⅞	2.14¼	2.15⅞
Mars	2.17¼	2.18¾	2.17¼	2.18⅜-½

Marché au comptant:

AVOINE—2 cw 75⅝; ex 3 cw 73⅝; 3 cw 71⅝; ex 1 fourragère 71⅛; 1 fourragère 70⅛; 2 fourragère 66⅝; 3 fourragère 63⅝; fourrage mélangée 46.

ORGE—1 et 2 cw 6 rangs -.00⅛; 1 et 2 cw 2 rangs 96⅛; 3 cw 6 rangs 94⅝; 4 cw 6 rangs 90⅝; 3 cw 2 rangs 90⅝; 1 fourragère 90⅝; 2 fourragère 88⅝; 3 fourragère 83⅝.

SEIGLE—1 et 2 cw 1.08⅞; 3 cw 1.05⅞; 4 cw 98⅞; ergoté 94⅞; sur voie 1.08⅞.

LIN—1 cw 2.87¼; 2 cw 2.82¼; 3 cw 2.55¼; sur voie 2.87.

WINNIPEG

		Haut	Bas	Clôt.
AVOINE:				
Juil	79⅝	—	—	74⅞
Oct	—	—	—	74⅞
Déc	—	—	—	73¼
ORGE:				
Juil	—	—	—	84⅛
Oct	96	95⅛	96	96⅛
Déc	94½-⅝	95	94½	95
LIN:				
Juil	2.87-2.86½	2.87¾	1.86½	2.87¼
Oct	2.87¾-½	2.88¾	2.87½	2.87¾
Déc	2.82-2.82¼	2.83¾	2.82	2.82½
SEIGLE:				
Juil	1.09	1.09	1.08½	1.08⅞
Oct	1.12⅛	1.12⅛	1.11½	1.11½
Déc	1.13⅛-⅛	1.13¾	1.12⅝	1.12⅝

Grande compagnie internationale recherche pour son affiliation canadienne

UN DIRECTEUR ADMINISTRATIF

On demande :

— la connaissance des langues italienne, anglaise, française.
— une remarquable expérience dans les opérations d'import-export, dans la comptabilité générale, dans le contrôle des coûts.
— une précise attitude à développer son propre travail dans le sens d'une autonomie assez intéressante.

On offre :

— très haut salaire initial.
— possibilité d'augmenter rapidement le profit personnel, étant donné le très remarquable développement de la firme.

Est considéré titre de préférence :
— l'être comptable agréé.

Adresser les réponses à Case **306**, LA PRESSE

EDSEL

LE LUXE D'UNE VOITURE COÛTEUSE

LE PRIX D'UNE VOITURE ORDINAIRE

Le sedan-4 portières, série Corsair

Avant d'acheter votre nouvelle voiture, **assurez-vous** que "vous en avez pour votre argent". Et si vous désirez une voiture de prix modéré, votre intérêt est de vous renseigner sur l'Edsel: vous constaterez qu'à prix égal, elle vous offre beaucoup plus! Elle se conduit et roule comme une grosse voiture. Elle possède des avantages importants que les autres fabricants de voitures à prix populaires ne peuvent vous offrir ou qu'ils vous comptent en supplément . . . et elle offre de nombreux "suppléments" sans supplément de prix. Constatez-le par vous-même: la plus avantageuse des voitures de l'année, c'est **l'EDSEL, 6-cyl. ou V-8.**

VOYEZ UN VENDEUR FORD EDSEL MONARCH

D'une élégance extraordinaire ... et à peine plus chère qu'une voiture ordinaire

NORD DE MONTREAL
JARRY & FRERES Limitée
7275, boul. St-Laurent — CR. 4-8331

EST DE MONTREAL
FORTIER GARAGE Ltée
5021 est Notre-Dame — CL. 9-3731

GARAGE JEAN Ltée
11575 est, Notre-Dame — MI. 5-8761

CHRISTIN AUTOMOBILES Enrg.
11243 est, boul. Gouin — MO. 5-3881

CENTRE DE MONTREAL
LATIMER MOTOR SALES Ltd.
1953 ouest, rue Ste-Catherine — WE. 7-9311

DESCHATELETS AUTOS Ltée
2144, rue Bleury (sud de Sherbrooke) — VI. 2-3822

OUEST DE MONTREAL
BLUE BONNETS AUTOMOBILE Ltd.
7965, boul. Decarie — RE. 3-5341

CUNNINGHAM AUTOMOBILES Ltd.
2475, boul. Métropolitain, Lachine — ME. 7-1150

CHATEAU MOTORS LTD.
2110, boul. Décarie (sud de Sherbrooke) — HU. 1-5694

BANLIEUE
CHARTRAND AUTOMOBILES Inc.
St-Vincent-de-Paul — NO. 1-7757

LIBERSAN AUTOMOBILE
10000 ouest boul. Gouin, Roxboro — MU. 4-2300

COOPER'S GARAGE Limited
Ste-Anne-de-Bellevue — Ste-Anne 2397 — UN. 1-4062

DANS VOTRE INTERET, CONSULTEZ-NOUS AVANT D'ACHETER UNE AUTO OU UN CAMION USAGE

Le San Francisco en tête

Les Dodgers triomphent du Milwaukee et le délogent ainsi de la 1ère position

Elroy Face reste au sommet, et Willie Mays se retrouve. Ajoutez à ces faits une brillante performance de 11 manches en relève par Roger Craig, des Dodgers, et vous comprendrez pourquoi les clubs de première division dans la Ligue Nationale sont remplis d'entrain.

Le San Francisco est le nouveau meneur avec un record de 47-35, suivi du Los Angeles par une demi-partie. Milwaukee vient en troisième place, une partie complète en arrière, et Pittsburgh, en 4e place n'est qu'à 3½ parties du meneur.

La dernière phase de cette lutte serrée est survenue hier soir quand les Giants ont entaché les débuts du gérant Fred Hutchinson en battant les Reds de Cincinnati par 3-2 alors que les Dodgers délogeaient le Milwaukee de la première place en l'emportant sur eux en 13 manches. Les Pirates, venant de l'arrière pour la 27e fois de la saison, triomphaient des Cubs de Chicago par 4-3 en 10 manches.

Dans la Ligue Américaine, les White Sox s'approchaient à une partie de la première place en battant les meneurs, les Indiens de Cleveland, 4-3, les Red Sox de Boston retournaient les Yankees de New-York en 4e place en les battant par 14-3.

Il y avait également des programmes doubles dans lesquels les Cardinaux de S.-Louis triomphaient du Philadelphie par 6-2, après une défaite de 11-0 dans la première partie, dans la Ligue Nationale; les Orioles de Baltimore triomphant du Washington par 8-0 et 5-0, et Kansas City l'emportant par 5-0 et 4-0 sur les Tigers de Détroit.

Victoire d'Elroy Face

Face, le sensationnel lanceur de relève du Pittsburgh, égalait un record vieux de 49 ans dans le club en décrochant sa 13e victoire de suite cette saison. Un droitier ne pesant que 155 livres, Face accorda un simple à Sam Taylor, qui égalait le compte dans la 9e manche, mais il devint le gagnant quand Harry Bright, frappant en relève, fit compter le point décisif dans la 10e manche.

Mays, le héro dans la joute d'étoiles, commença la 9e manche alors que le compte était de 2-2, avec un simple et partit comme en motocyclette. Le "Golden Boy" du San Francisco vola rapidement le deuxième but puis compta plus tard sur un simple de Daryl Spencer. Willie Kirkland frappa un circuit et Sam Jones remporta sa 11e victoire pour les Giants. Pour Cincinnati, Frank Thomas frappait un circuit et Tom Acker subissait sa 2e défaite de l'année.

Wally Moon frappa un deux buts et Rip Repulski suivit avec un simple qui donnèrent aux Dodgers le point nécessaire pour infliger à Warren Spahn, du Milwaukee, sa 9e défaite de l'année et reléguait les Braves en 3e place. Remplaçant dans la 3e manche, Roger Craig, blanchit les Braves en allouant trois coups sûrs durant les 11 dernières manches et remporta sa 4e victoire de suite. Norm Larker frappa un circuit de trois points contre le lanceur débutant Joey Jay, du Milwaukee, qui fut remplacé par Spahn dans la 8e manche. C'était la 4e défaite de Spahn aux mains des Dodgers.

Jim Landis a fait compter trois points avec un simple et un ballon sacrifice et Bubba Phillips a réussi un circuit pour les White Sox qui ont défait les Indiens pour la 9e fois en 13 manches. Billy Pierce lança une partie de cinq coups sûrs et remporta sa 9e victoire. Herb Score subissait sa 6e défaite.

Bobby Avila a produit quatre points avec deux circuits et un simple et Ted Williams en a fait compter trois avec un circuit et un double en conduisant l'attaque de 14 coups sûrs du Boston. L'offensive des Red Sox qui envoya Bob Turley aux douches après 2⅓ manches, infligeait au gagnant de 21 parties l'an dernier, son 9e revers de la saison contre sept victoires.

Gene Conley lança une partie de sept hits pour son 3e blanchissage de la saison et Gene Freese réussit son 3e circuit parfait de la saison en dirigeant l'attaque de 17 hits des Phillies, dans la première partie, mais les Cardinaux égalèrent les chances grâce à une performance de sept coups sûrs de Larry Jackson dans la 2e partie. Ken Boyer frappa son 17e circuit et Stan Musial fit compter un point pour les Cardinaux.

Baltimore en 3e place

Une performance de sept coups sûrs par Milt Pappas et une autre de quatre hits par Jerry Walker, deux droitiers de 20 ans donnèrent deux victoires aux Orioles contre les Sénateurs et les élevait en 3e place. Gus Triandos et Billy Gardner frappaient des circuits dans la première partie et Bob Boyd frappait trois coups sûrs et Brooks Lawrence volait le marbre dans la 2e partie.

Ray Herbert et Johnny Kucks lançaient chacun une partie de cinq coups sûrs pour les Athlétiques qui furent aidés chaque fois par un circuit de Bob Cerv.

SOLLY DRAKE EST SAUF — SOLLY DRAKE, ancien voltigeur des Royaux de Montréal, qui porte maintenant l'uniforme des Phillies de Philadelphie, est sauf au troisième-but après avoir glissé de façon spectaculaire hier. Le troisième-but KEN BOYER des Cardinaux attend la balle.

FRUCTUEUSE TACTIQUE DU CLEVELAND — MINNIE MINOSE, des Indiens de Cleveland, glisse sauf au troisième but sur un double vol réussi. Le lancer du receveur Harry Chiti, du Kansas City, trop haut, a continué jusqu'au champ centre, en dépit du bond effectué par le joueur de troisième but HAL SMITH. Tito Francona, également des Indiens, a volé le deuxième but pendant le jeu. L'arbitre est JOHN STEVENS.

Hutchinson, un mauvais perdant

Cincinnati, (PA) — Fred Hutchinson a pris la direction des Reds de Cincinnati et a immédiatement révélé qu'il a de grands espoirs dans les chances de son club de se classer favorablement dans la Ligue Nationale cette saison.

"C'est un défi pour moi et j'aime les défis", dit-il.

Hutchinson est le 4e gérant à être engagé par les Reds depuis un an et le 10e en 13 saisons dans une ville qui aime un club gagnant.

"Je savais ce que je faisais en acceptant le poste de gérant du Cincinnati. Je possédais un bon emploi à Seattle, mais j'ai décidé de prendre une chance". A Seattle, Hutchinson était gérant général et pilote du club ferme des Reds. Il a cependant accepté la chance de retourner dans les majeures quand les Reds lui ont offert de remplacer Mayo Smith.

Hutchinson, ancien lanceur étoile des Bisons de Buffalo et des Tigers de Détroit célébrera son 40e anniversaire de naissance le mois prochain. Il a la réputation d'être très tenace dans ses arguments en ce qui concerne le club lors de ses entrevues avec la direction d'un club.

Hutchinson est un très mauvais perdant. Il peut tout briser dans la chambre des joueurs après une défaite amère, mais il ne réprimandera jamais un joueur en public.

"Je connais bien les joueurs du Cincinnati. Je crois que ce club peut se classer plus haut que la 7e place qu'il occupe présentement", dit-il.

Un record établi par le nageur montréalais Steve Rabinovitch

Brantford, Ont. (PC) — Mlle Sara Barber de Brantford, Ont. et Steve Rabinovitch de Montréal ont établi des records lors de l'ouverture des concours de championnat du Canada pour les nageurs et plongeurs.

Rabinovitch, un écolier de 16 ans a abaissé de neuf dixièmes de seconde le record des 110 verges, à la brasse. Rabinovitch a réussi un temps de 1:16.1 pour battre le record établi par Bert Rumpl, il y a un an.

La blonde Sara Barber, âgée de 18 ans, a brisé son record canadien pour les 220 verges, style libre.

Les concours de la journée d'ouverture ont attiré une poignée de spectateurs. Plusieurs des meilleurs nageurs canadiens manquaient à l'appel.

Les nageurs qui ont participé aux concours de la journée d'ouverture venaient de l'Ontario, de l'Est des Etats-Unis, du Manitoba et de la Saskatchewan et quelques-uns du Québec.

Les meilleurs nageurs canadiens gardent probablement leur énergie pour les essais en vue des concours Pan-Américains, qui seront présentés à Brantford, du 23 au 25 juillet.

Mlle Cameron Grout de Montréal, qui a participé aux Jeux de l'Empire britannique en 1958, a gagné les épreuves du 220 verges, genre libre.

Hommes, 110 vgs à la brasse (finale): 1. Steve Rabinovitch, Montreal, 1:15.8; 2. Dick Manning, Toronto, 1:19.0; 3. John Deacon, Toronto, 1:20.3; 4. Bruce Norvell, Lansing, Mich., 1:22.0; 5. Dick Nelson, Grand Rapids, Mich., 1:22.6; 6. Barry Shapiro, Indianapolis, 1:22.1; 7. Bill Vanderpol, Hamilton, 1:22.5; 8. L. Ebisuzaki, Toronto, 1:22.4.

Dames, 110 vgs à la brasse (finale): 1. Bonnie Benson, Toronto, 1:26.7; 2. Suzette Schmidlin, Toronto, 1:26.9; 3. Janice Shepp, Winnipeg, 1:28.6; 4. Mary Lou Whitwill, Brantford, 1:29.7; 5. Patti Feehan, Pittsburgh, 1:30.7; 6. Judy McHale, London, 1:32.0; 7. Kate Fraser, Ann Arbor, Mich., 1:33.8; 8. Susan Scott, Toronto, 1:35.9.

Hommes, 440 vgs, style mélange (finale): 1. Cameron Grout, Montréal, 5:43.5; 2. Dick Mitchell, Indianapolis, 5:51.6; 3. Dick Quick, Wichita, Kansas, 5:53.2; 4. Barry Shapiro, Indianapolis, 5:57.1; 5. Kurt Pluntke, Toronto, 5:58.2; 6. Joe Gitt, Toronto, 5:23.9.

Dames, 220 vgs, style libre (finale): 1. Deirdre Rhoads, Philadelphie, 2:13.5; 2. Susan Doerr, Philadelphie, 2:31.5; 3. Sara Barber, Brantford, 2:32.0; 4. Sue Thraser, Ann Arbor, Mich., 2:37.2; 5. Lynn Scott, Toronto, 2:41.1; 6. Sandra Scott, Toronto, 2:43.7; 7. Sperry Jones, Ann Arbor, Mich., 2:47.1; Peggy Wirth, Détroit, disqualifiée.

Hommes, 110 vgs, sur le dos (finale): 1. Tom Verth, Toronto, 1:10.4; 2. Bob Fisher, Toronto 1:11.0; 3. Larry Jones, Buffalo, N.Y., 1:14.8; 4. Dave Hammond, Indianapolis, 1:15.3; 5. Ben Vandertuin, Toronto, 1:15.7; 6. Dave Clemons, Brantford, 1:16.1; 7. Phil Bradford, Détroit, 1:16.8; 8. Andrew Wanie, Toronto 1:18.0.

Hydroplanes des classes 266 et 225 à Valleyfield

Valleyfield, 10 — Selon la coutume établie depuis près d'un quart de siècle, c'est encore dans la "Venise du Québec" que se déroulera samedi et dimanche, la régate internationale de Valleyfield.

Dans un décor aussi féerique que majestueux, cette régate attirera plus de 75,000 personnes venant du Canada et des Etats-Unis et les inscriptions de 1959 dépasseront le record établi l'an dernier, de 210.

Au cours de cette régate de deux jours, il y aura 28 courses ou épreuves mettant aux prises les intrépides conducteurs d'une douzaine de classes différentes. Les courses les plus spectaculaires seront sans doute celles des canots-automobiles "266" et "225".

Pour inciter les propriétaires d'embarcations à participer à la régate de Valleyfield, les organisateurs ont établi le montant total des bourses en argent à plus de $3,000, soit $500 de plus que dans les années passées.

Le samedi, il y aura six courses pour les embarcations de classe hydroplane et huit le dimanche pour motogodilles. Il se peut qu'il y ait des étapes supplémentaires s'il y a un nombre exceptionnel d'inscriptions. Le parcours est de trois milles dans le cas des motogodilles et de cinq milles dans celui des hydroplanes.

Les classes sont les suivantes: A, B et C Hydro; C Service Runabout; A.H. et B.H. Stock. Les classes à moteur intérieur comprennent les classes suivantes: Canadian One Design, 48, 135, 136, 225 et 266.

Le samedi soir, il y aura une grande soirée à l'aréna de Valleyfield, alors que le dimanche soir l'Union musicale présentera un concert au parc Sauvé.

St-Henri bat le Jarry, 9-5

Le St-Henri a quitté la dernière position du classement de la Ligue Senior de Montréal alors qu'il a triomphé du Jarry par 9 à 5. Léon Lachaine a été le gros canon des vainqueurs avec trois coups sûrs dont un circuit. George Kozel a réussi deux doubles pour le St-Henri. Jacques Faubert a également bien fait au bâton pour le St-Henri avec deux simples. Le lanceur Nick Rotary a cogné un circuit pour les perdants. Ben Benoit a été crédité de la victoire pour les vainqueurs.

St-Laurent gagne

Les Braves de St-Laurent, les meneurs du circuit Spada, ont augmenté leur avance en tête du classement en triomphant des Cardinaux de Ville Mont-Royal par 7 à 6. Les joueurs des Braves ont compté le point décisif à la sixième manche sur une erreur du joueur de deuxième but des Cardinaux.

André Vaudry, André Pratte et Jean-Guy Hénault ont cogné un double chacun pour les vainqueurs. Johnny Jepress, le joueur gérant du St-Laurent, a réussi deux simples.

Jackie Laforest et le receveur Shea ont cogné chacun un circuit pour le Ville Mont-Royal. Bob Porter s'est distingué aussi pour les perdants avec deux doubles.

Ville Mt-Royal	203	100	0	6	7	3
St-Laurent	420	001	x	7	11	1

Cameron, Chesser (4) et Shea, Travella, Vaudry (4) et Mongeon.

Jarry 5 — St-Henri 9

BALLE-MOLLE

AUJOURD'HUI

Ligue Fastball Lafontaine

Prosper à Amherst (parc Frontenac) 6.30 h.
Meunier à Ouellette (parc Baldwin) 6.30 h.

HIER

Ligue Fastball Nord-Ouest

Beaubien 3 Tony's 3 (Joute arrêtée à la 5e manche)

Ligue Commerciale Lafontaine

CNR 2 Concordia 5

Autre succès de Denis Tresidder

Le Rosemont Midget a augmenté son avance en tête de la ligue. En premier lieu, à 6:30, l'équipe de Harry Pappas a disposé du St-Grégoire, 7-4. Denis Tresidder, un jeune lanceur droitier fort prometteur, a été crédité de sa septième victoire de la saison. Tresidder n'a accordé que deux coups sûrs. Normand Dinelle est venu à sa rescousse pour terminer la partie. Desroches et Cyr se sont signalés au bâton avec deux simples chacun.

Ensuite, à 9 hres au parc Beaubien, Pierre Larue a conduit le Rosemont à une autre victoire, mais cette fois, aux dépens du Ste-Bernadette, au compte de 14 à 2. Larue, qui présente une fiche de trois victoires contre une défaite, n'a alloué que quatre maigres coups sûrs. Desroches a encore capté la veuette au bâton avec quatre coups sûrs en autant de présences au marbre. Martel et Lavoie ont aussi brillé avec deux simples chacun.

Le Rosemont Midget affiche maintenant un record imposant de 16 victoires contre une seule défaite.

POURQUOI S'EMBÊTER? FAUT SE DÉTENDRE!

ALLEZ AU BASEBALL

Ce soir à 8:00 P.M.

BUFFALO vs ROYAUX

Demain une joute à 2:00 P.M.

ROCHESTER vs ROYAUX

Enfants admis gratuitement tous les samedis après-midi.

PRIX DE PRESENCE POUR ENFANTS

LA. 4-3773

CE SOIR à 8 h. 15 DIMANCHE 2 h. p.m.

C'est un départ!

Parc RICHELIEU

CLUBHOUSE ULTRA-MODERNE
Service spécial d'autobus par toute la ville
Informations: MI. 5-1633
STATIONNEMENT GRATUIT

Admission générale $1.00 — Enfants non admis

LE MERCREDI, SOIREE DES DAMES (DAMES ADMISES GRATUITEMENT)

QUI OFFRE LE MEILLEUR PRIX?

CERTAINEMENT . . . NOUS OFFRONS LES MEILLEURS PRIX POUR . . .

DÉMONSTRATEURS

CHEVROLET 1959

★ Très bas millage ★ Garantie comme neuve

★ La plus généreuse allocation d'échange

J.P. Charbonneau Autos Ltée MONTREAL

Vendeur exclusivement Chevrolet
Camions Chevrolet

3930 EST, STE-CATHERINE LA. 6-4471

CORONAS

Pour les vrais connaisseurs

PEG TOP

Cigares PEG TOP de Grothé

Doux
Percés
Prêts
à fumer

INVINCIBLES

UN PRODUIT DE B. HOUDE & GROTHÉ LIMITÉE

DÉMOLITION
DÉMOLITION
DÉMOLITION
DÉMOLITION

La démolition de tous les édifices rue University entre Cathcart et Dorchester doit se faire, et, par le fait même, l'un des plus anciens sites de Montréal devra disparaître
Arlington Cycle & Sports, Limited.

Nous sommes forcés d'évacuer les lieux avant le 30 juillet et nous soldons notre stock à des prix exceptionnels pour ne pas le déménager.

Venez voir si vous n'y trouveriez pas une aubaine intéressante pour vous.

économies jusqu'à 50%

Equipement et vêtements sport pour chasseurs, pêcheurs, golfeurs, amateurs de tennis, de ski aquatique et nombre d'autres articles variés.

ARLINGTON

1194, RUE UNIVERSITY, MONTREAL UN. 6-9435

BILLETS DE SAISON

SIEGES RESERVES

Blue Bonnets RACEWAY inc.

RETENEZ IMMEDIATEMENT
les places de votre choix pour la saison 1959 au chic Clubhouse de Blue Bonnets Raceway
(Gradins à chaleur radiante)

RE. 9-2741 Contrôleur des billets

FRED HUTCHINSON RENCONTRE SES JOUEURS — FREDDIE HUTCHINSON, le nouveau gérant des Reds de Cincinnati de la Ligue Nationale, a rencontré ses joueurs pour la première fois hier soir avant le début de la partie contre le San Francisco. De gauche à droite, BOB PURKEY, FRANK THOMAS, ED BAILEY, JERRY LYNCH et HUTCHINSON.

René Valdes bat le Buffalo

Plus opportuniste, le Montréal gagne

par GERARD CHAMPAGNE

Un type tel que René Valdes est indispensable sur une équipe. Indispensable pour le moral des joueurs. Valdes est un boute-en-train. Il est probablement le seul homme capable de faire sourire le gérant Clay Bryant après une défaite et il s'agit là d'un exploit peu ordinaire. Le lanceur cubain surnommé "la tigo" par ses coéquipiers et qui se proclame lui-même "Mr Wonderful" répète souvent que son ambition dans la vie est de faire le saut dans les majeures à un âge moins avancé que Satchel Paige.

René Valdes est un homme très sérieux cependant lorsqu'il se rend au monticule. On l'a vu à l'oeuvre hier soir alors qu'il a battu les Bisons de Buffalo, les meneurs de la Ligue Internationale par 4 à 3, devant 1,998 spectateurs au stade de Hector Racine.

3e victoire de suite

La victoire de Valdes était sa troisième consécutive. Il avait précédemment battu les clubs Richmond et Toronto à Montréal. Pour une raison difficile à expliquer, Valdes est beaucoup plus effectif à Montréal qu'à l'étranger.

Le gérant Clay Bryant a confiance dans son lanceur droitier qui envoie la balle comme s'il donnait un coup de fouet. Bryant l'a prouvé en lui demandant de lancer la joute d'ouverture de la saison à Miami cette année.

Valdes possède un contrôle remarquable. Son record indique qu'il a accordé seulement 27 buts sur balles en 100 manches cette saison. Hier soir, Valdes a distribué une seule passe gratuite au premier-but des Bisons et a critiqué la décision de l'arbitre Harry Schwarts quand Bob Morgan a trottiné vers le premier-but à la 7e manche. Ce but sur balles permettait au Buffalo de compter un point gratuit.

Les Royaux se sont révélés très opportunistes pour vaincre le puissant club Buffalo.

Les hommes de Clay Bryant ont compté quatre points avec l'aide de seulement cinq coups sûrs.

Les Montréalais ont enregistré deux points à la deuxième manche. Bob Lennon a obtenu un but sur balles, puis Clyde Parris a réussi un simple. Un coup retenu sacrifice de Jim Koranda a fait avancer les coureurs au troisième et au deuxième-but. L'arrêt-court Bob Aspromonte a fait compter ses deux coéquipiers avec un simple au champ droit.

Les Royaux ont marqué deux autres points à la 3e manche. Curt Roberts a reçu un but sur balles, puis Amoros, Lennon et Parris ont réussi des simples consécutifs.

Après avoir compté leur 4e point, les Royaux se virent passer les menottes par les lanceurs Don Erickson et Max Surkont, qui ont retiré les seize derniers frappeurs dans l'ordre. Erickson a subi la défaite.

Les visiteurs ont frappé 10 coups sûrs contre Valdes et son successeur Freddie Rodriguez. Les Bisons ont compté deux points à la 6e manche, quand Bobby Del Greco, ancien porte-couleurs du Montréal a cogné son 12e circuit de la saison avec un homme sur les buts. Un but sur balles à Morgan avec les buts occupés a permis aux Bisons de compter leur dernier point.

Le Buffalo a menacé dans la dernière manche, quand le receveur Joe Lonnett et le voltigeur Mickey Harrington ont réussi des simples, mais Rodriguez est arrivé dans la mêlée pour forcer Bob Morgan à cogner dans un double-jeu et mettre fin à la partie. La victoire de Valdes était sa 6e de la saison.

Tom LaSorda devait parader au monticule hier, mais le gérant Clay Bryant a décidé au cours de la journée de prolonger son repos. LaSorda doit lancer ce soir contre les Bisons. Demain, les Royaux commenceront une série contre les Red Wings de Rochester. Lundi soir, le gérant général Fernand Dubois présentera une attraction spéciale appelée la course au trésor. La somme de $2,000 en monnaie sera placée dans un coffret au deuxième-but et un spectateur sera choisi au hasard dans les estrades pour y puiser le montant d'argent, qu'il pourra transporter hors du terrain.

En l'emportant le Montréal s'est rapproché à une demi-partie de la quatrième place détenue par le Richmond. L'avance du Buffalo en première place est tombée à une partie.

Buffalo	AB	P	CS	Pp
Morgan ac	4	0	0	1
Landrum cg	4	1	1	0
Surkont l	0	0	0	0
Delgreco c	4	1	2	0
Herrera 1b	4	0	0	0
Taylor cd	4	0	2	0
Philippe 3b	4	0	1	0
Lonnett n	4	1	1	0
A-Conley	0	0	0	0
Vassie 2b	3	0	1	0
Erickson l	2	0	0	0
Harrington cg	2	0	2	0
Totaux	35	3	10	3

Montréal	AB	P	CS	Pp
.270 Scull cc	4	0	0	0
.300 Roberts 2b	3	1	0	0
.309 Amoros cg	2	1	1	0
.300 Lennon cd	2	1	1	1
.320 Parris 3b	3	1	2	1
.247 Koranda 1b	2	0	0	0
.284 Aspromonte ac	3	0	1	2
.125 Williams r	3	0	0	0
(6-4) Valdes l	3	0	0	0
(0-0) Rodriguez l	3	0	0	0
Totaux	27	4	5	4

A — A couru pour Lannett à la 9e

Buffalo	000 002 100— 3
Montréal	022 000 00x— 4

Erreur: Scull, retraits-assists: Buff. 24-10, Mtl. 27-11. Double-jeu: Roberts, Aspromonte et Koranda. Laissés sur les buts: Buff. 7, Mtl. 2. Circuit: DelGreco. Sacrifices: Vassie, Koranda.

	Mi	Cs	P	Pm	Bb	Rab
Erickson (P. 3-4)	6	5	4	4	2	3
Surkont	2	0	0	0	0	0
Valdes (G. 6-4)	8⅓	9	3	3	1	7
Rodriguez	⅔	1	0	0	0	0

Arbitres: Schwarts, Guzzetta, Varbo. Temps: 1:58. Assitance 1,998.

DEVENEZ UN BON NAGEUR

Par Irving Marsh et Gard Tyrrell

Comment SAUVER les noyés

Malgré le vieux dicton, une personne qui enfonce ne le fait pas trois fois. Elle peut enfoncer une seule fois et y rester. Alors ne vous fiez pas au vieux dicton. Agissez aussi vite que possible dans un tel cas. Et les sauveteurs ont reconnu qu'il n'y a rien dans cette "emprise mortelle", un autre vieux cliché.

LUNDI : Comment respirer en nageant

C—1959—N.Y. Herald Tribune Inc.

Le Ville Mt-Royal remonte en troisième place chez les juniors

Le Ville Mont-Royal a triomphé du St-Henri par 6 à 3 pour remonter en deuxième position du classement de la section Ouest de la Ligue Royale Junior. Les vainqueurs ont cogné dix coups sûrs contre quatre pour les perdants. MacGregor a réussi un circuit pour le Ville Mont-Royal avec un homme sur les buts à la troisième manche. Lanthier s'est également signalé au bâton pour les vainqueurs avec un trois buts. Gilles St-Onge a été le meilleur cogneur des perdants avec un circuit à la première manche. Kurty a cogné un double pour le St-Henri. Mike Walsh a mérité la victoire et Joe Cocciuzzi a essuyé le revers.

Ville Marie gagne

Les joueurs du gérant Archie Laframboise ont cogné seulement trois coups sûrs pour tout de même vaincre le Maisonneuve par 5 à 4. Les perdants ont cogné neuf coups sûrs mais ont commis plusieurs erreurs coûteuses. C'était la dixième défaite consécutive du Maisonneuve.

Jean Ratelle a été le meilleur des vainqueurs au bâton avec un triple et un simple. Claude Hudon a frappé un coup de quatre buts à la première manche avec un coureur sur les sentiers. André Roy a cogné un trois buts et un double pour le Maisonneuve.

Un autre circuit pour Esté

Le joueur de champ centre Chuck Esté, du Longueuil, le meilleur cogneur de circuits dans la Ligue Royale Junior a réussi son neuvième coup de quatre buts pour aider son club à vaincre le Laval par 2 à 1. Le circuit d'Esté a été cogné à plus de 380 pieds du marbre. Reggie Owens, un joueur d'utilité, s'est également signalé au bâton avec un trois buts pour le Longueuil. Serge Dazé a mérité la victoire. Jacques Letellier a été le meilleur des perdants avec un triple.

Le Verdun a compté neuf points dans la cinquième manche pour triompher du Villeray par 11 à 1. Michel Larose a mérité la victoire pour le Verdun. Il a alloué six coups sûrs. Tom Provost et Jean Gravel ont cogné chacun un circuit pour les vainqueurs. Willie Mastin s'est aussi signalé pour les vainqueurs avec deux coups sûrs. John Elias, un lanceur qui a joué au premier but, a été le meilleur des perdants avec deux coups sûrs.

Richard Broadbelt a limité les joueurs du St-Laurent à quatre coups sûrs pour permettre au Parc Extension de vaincre par 5-1. Jarvis et Bob Elleson ont dirigé l'offensive des vainqueurs avec deux coups sûrs chacun.

Plateau battu

Le Plateau a bien joué mais pas assez pour vaincre le Rosemont qui s'est assuré la victoire par 3-0 en comptant trois points dans les deux dernières manches. Le lanceur Guy Gagné a remporté sa sixième victoire de la saison contre aucune défaite.

Le voltigeur Guy Charbonneau, qui domine les frappeurs du circuit Gérard Thibeault, a cogné un double pour les vainqueurs.

Maisonneuve	210 10—	4	3
Ville Marie	500 0x—	5	2
Delagrave, Laporte (1), Roy et A. Roy, Urquhart (1) — Chaput, Guy (2) Potvin (4), et Thébault, Perron (4).			
St-Henri	201 000—	3	2
Ville M.-Royal	013 20x—	6	0
Cocculuzzi, Lemaire (4) et Poxon — Walsh et Atchesson.			
Laval	100 000 0—	1	5
Longueuil	000 101 x—	2	6
Laverdure et Larivière — Dazé et Rivière.			
St-Laurent	100 000—	1	4
Parc Extension	300 02x—	5	7
Bernier, Gagnon (1) et Heath — Broadbelt et Cotton.			
Villeray	300 000 0—	3	6
Verdun	001 091 x—11	10	2
Neal, Roberts (5) et Therrien — Larose et Vockes.			
Plateau	000 000—	0	4
Rosemont	000 12x—	3	6
Gingras et Tanguas — Gagné et Ménard.			

RÉSULTATS DE BASEBALL

AUJOURD'HUI

Ligue Nationale

St-Louis à Philadelphie (soir)
Mizell (9-3) vs Owens (4-7)
Chicago à Pittsburgh (soir)
Hobbie (9-7) vs Friend (4-10)
San Francisco à Cincinnati (soir)
Miller (4-3) vs Purkey (7-9)
Los Angeles à Milwaukee (soir)
Drysdale (9-6) vs Burdette (11-6).

Ligue Américaine

New York à Boston (soir)
Ford (8-5) vs Brewer (6-5)
Cleveland à Chicago (soir)
McLish (10-5) vs Wynn (11-5)
Détroit à Kansas City (soir)
Foytack (7-7) vs Reed (0-2) ou Kucks (2-4)
Baltimore à Washington (soir)
Fisher (0-1) vs Pascual (8-7)

HIER

Ligue Internationale

Buffalo	000 002 100—	3	10 0
Montreal	022 000 00x—	4	5 1

Erickson, Surkont (7) et Lonnett; Valdes, Rodriguez (9) et Williams. G.: Valdes. P.: Erickson. Cir.: Buff., Del Greco (12e).

Toronto	000 000 000—	0	4 1
Rochester	010 204 00x—	7	10 0

Negray, Funk (4), Rabe (6), Scantlebury (8) et Henry; Smith et Green. P.: Negray.

La Havane	001 000 000—	1	7 0
Miami	000 000 000—	0	2 2

Craddock et Gonder; Anderson, (9) et Korcheck. P.: Anderson.

Richmond	010 000 100—	2	7 2
Columbus	000 300 00x—	3	6 0

Dick, Flowers (4), James (7) et Darrell, Johnson; Raydon et Baich. P.: Dick.

Ligue Américaine

Première joute :

Baltimore	020 031 110—	8	12 1
Washington	000 000 000—	0	7 1

Pappas et Triandos; Ginsberg (6); Kemmerer, Griggs (6), Woodeshick (9) et Courtney. G.: Pappas (9-4). P.: Kemmerer (5-8). Cir.: Bal.: Gardner (5e), Triandos (21e).

Deuxième joute :

Baltimore	000 014 000—	5	9 0
Washington	000 000 000—	0	4 2

Walker et Triandos; Ramos, Clevenger (7), Hyde (9) et Naragon. G.: Walker. P.: Ramos (9-8). Cir.: Bal.: Nieman (10e).

Première joute :

Détroit	000 000 000—	0	5 2
Kansas City	010 000 40x—	5	7 1

Lary, Smith (7) et Wilson; Herbert et House. G.: Herbert (6-7). P.: Lary (9-6). Cir.: K.Cy: Cerv (10e).

Deuxième joute :

Détroit	000 000 000—	0	5 1
Kansas City	100 003 00x—	4	5 0

Narleski, Burnside (8) et Berberet; Kucks et House. G.: Kucks (3-4). P.: Narleski (4-9). Cir.: K.Cy: Tuttle (4e), Cerv (11e).

New York	000 300 000—	3	6 2
Boston	027 102 20x—14	14	1

Turley, Coates (3), Bronstad (8) et Howard; Sullivan et White. G.: Sullivan (5-4). P.: Turley (8-8). Cir.: Bos.: Wertz (6e), Williams (6e), Avila 2 (2e).

Cleveland	020 000 100—	3	5 9
Chicago	100 021 000x—	4	5 2

Score, Grant (7) et Brown; Pierce et Battey. G.: Pierce (9-10). P.: Score (9-6). Cir.: Clev.: Baxes (6e); Chic.: Phillips (4e).

Ligue Nationale

Première joute :

St. Louis	000 000 000—	0	7 1
Philadelphie	026 012 00x—11	17	1

Broglio, Blaylock (3), Jeffcoat (7) et H. Smith, Oliver (4); Conley et Sawatski. G.: Conley (7-5). P.: Broglio (3-6). Cir.: Phil.: H. Anderson (10e), Freese (10e).

Deuxième joute :

St. Louis	021 030 000—	6	12 0
Philadelphie	100 000 010—	2	7 2

Jackson et H. Smith; Roberts, Meyer (5), Phillips (6), Simmons (9) et Sawatski. G.: Jackson (8-7). P.: Roberts (7-8). Cir.: S.L.: Boyer (17e); Phil.: Bowman (2e).

Chicago	000 000 102 0—	3	11 2
Pittsburgh	000 000 300 1—	4	9 0

Anderson, Elston (7), Henry (9) et S. Taylor; Law, Face (9) et Burgess, Kravitz (8). G.: Face (13-0). P.: Henry (5-4).

Los Angeles	003 000 000 000 1—	4	13 2
Milwaukee	120 000 000 000 0—	3	8 0

McDevitt, Craig (3) et Roseboro; Jay, Spahn (8) et Crandall. G.: Craig (4-0). P.: Spahn (10-9). Cir.: L.A.: Larker (4e).

San Francisco	000 002 001—	3	8 0
Cincinnati	000 000 110—	2	7 1

McCormick, S. Jones (8) et Landrith; Newcombe, Acker (9) et Dotterer, Bailey (9). G.: S. Jones (11-8). P.: Acker (1-2). Cir.: S.Fr.: Kirkland (15e); Cin.: Thomas (6e).

AMERICAN ASSOCIATION

Dallas 4, Indianapolis 5
Fort Worth 0, Louisville 2
Houston 2, Charleston 3
Minneapolis 9, Denver 8
St. Paul 7, Omaha 1

Ligue du Pacifique

Sacramento 4, San Diego 3
Portland 3, Seattle 1
Vancouver 7, Spokane 5
Phoenix 12, Sault Lake City 6

LIGUE NATIONALE

	G	P	Moy.	Dif.
San Francisco	47	35	.573	—
Los Angeles	48	37	.565	½
Milwaukee	44	34	.564	1
Pittsburgh	44	39	.530	3½
Chicago	39	42	.481	7½
St. Louis	38	43	.469	8½
Cincinnati	35	46	.432	11½
Philadelphie	30	49	.380	15½

LIGUE AMERICAINE

	G	P	Moy.	Dif.
Cleveland	44	33	.571	—
Chicago	44	35	.557	1
Baltimore	43	38	.531	3
New York	41	39	.513	4½
Detroit	40	42	.488	6½
Washington	37	43	.463	8½
Kansas City	35	43	.449	9½
Boston	34	45	.430	11

Americain Association

Action est

	G	P	Moy.	D
Minneapolis	55	31	.632	—
Indianapolis	56	41	.577	6
Louisville	54	41	.568	7
St. Paul	45	49	.479	15½
Charleston	41	53	.436	19½

Section ouest

Forth Worth	46	48	.489	—
Omaha	46	48	.489	—
Dallas	45	47	.489	—
Denvtr	41	52	.441	4½
Houston	36	58	.383	10

La Ligue Internationale

	Buffalo	Rochester	Miami	Richmond	Montréal	La Havane	Columbus	Toronto	Victoires	Défaites	Moyenne	Différence
Buffalo	—	3	9	4	6	9	11	8	50	40	.556	—
Rochester	7	—	7	8	4	7	8	7	48	40	.545	1
Miami	7	7	—	9	7	5	2	8	45	41	.523	3
Richmond	10	6	1	—	10	5	5	7	44	44	.500	5
Montréal	4	8	6	5	—	10	7	4	44	45	.494	5½
La Havane	6	8	5	6	4	—	7	5	41	48	.461	8½
Columbus	3	6	8	5	8	4	—	7	41	48	.461	8½
Toronto	3	2	5	7	6	8	8	—	39	46	.459	8½

HIER

Montréal 4, Buffalo 3
Rochester 7, Toronto 0
Columbus 3, Richmond 2
La Havane 1, Miami 0

CE SOIR

Buffalo à Montréal, 8 h.
Toronto à Rochester
Richmond à Columbus
La Havane à Miami

FIAT

Gagnante du prix d'élégance 1959 en Europe

6 MODELES DIFFERENTS

PRIX A PARTIR DE $1398

Tout équipé

Lave-glace, essuie-glaces électriques, signaux de direction, chaufferette et dégivreur.

4 places, 4 vitesses d'avant, 65 milles à l'heure, 50 milles au gallon.

GARANTIE DE 5,000 MILLES
PAS DE LIMITE DE TEMPS

Conduisez l'auto de vos rêves pour aussi peu que $398 comptant, licence comprise

Démonstration à domicile

L. TESSIER AUTOMOBILE INC.
7400 boul. Lajeunesse - CR. 4-3753

SOCCER au Stade Faillon
200 OUEST, RUE FAILLON
SAMEDI, 11 juillet 1959
KICKERS vs TOR. TRIDENTS (6 p.m.)
MONT. CANTALIA vs TOR TRIDENTS (8 p.m.)
DIMANCHE, 12 juillet 1959 (3 p.m.)
HUNGARIA vs TOR. TRIDENTS

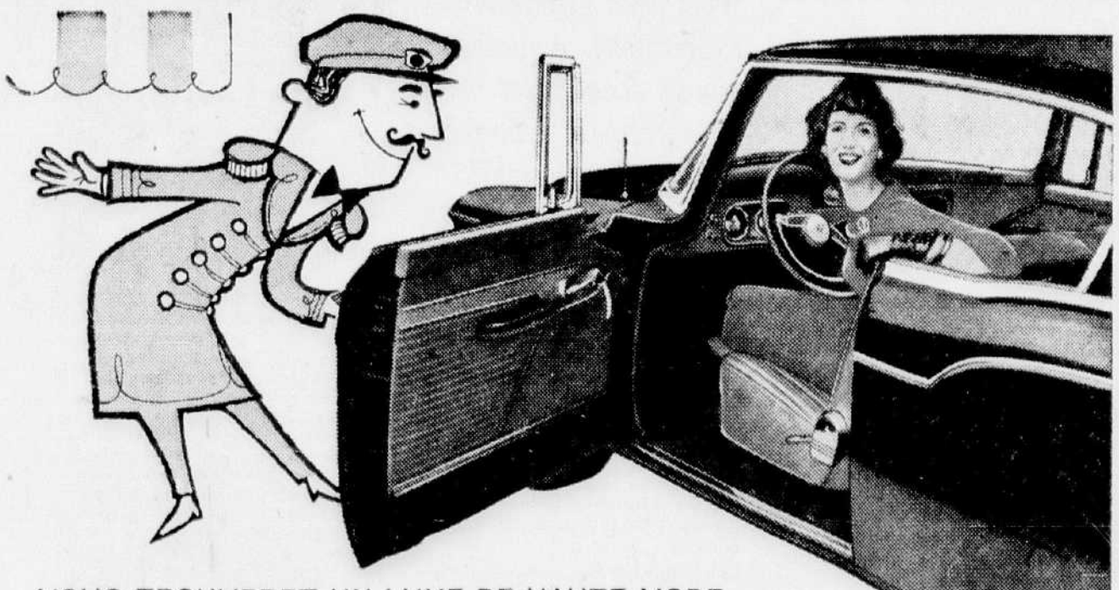

VOUS TROUVEREZ UN LUXE DE HAUTE MODE
DANS UNE LARK PAR STUDEBAKER
Après 10 minutes au volant vous saurez que c'est la voiture de vos rêves

BOISCLAIR-ALIX AUTO LTEE & INC.
6807, rue Delorimier
BRITISH & CONTINENTAL MOTOR SALES LTD.
6525, Boul. Décarie et 5402 ouest, rue Sherbrooke
GARAGE LAPIERRE
5400, rue Papineau
LABELLE AUTOMOBILE LIMITED
9107, Boul. Lajeunesse
LAJEUNESSE AUTOMOBILE INC.
7651, Boul. Lajeunesse
MIDLAND MOTOR SALES INC.
1934 ouest, rue Ste-Catherine
GOYETTE AUTOMOBILE LTD
1672 est, rue Ste-Catherine
LAVOIE AUTOMOBILE ENRG.
510, Boul. Labelle, l'Abord à Plouffe
BOUCHARD GARAGE LIMITED
340, 10e Avenue, Lachine
GARAGE LEBLANC
333, Lakeshore Road, Pointe-Claire
DUPUIS AUTO SPECIALIST REG'D.
9450, Boul. Lalande, Roxboro
LAVIGNE GARAGE ENRG.
4, Montée Ste-Marie, Ste-Anne de Bellevue
WOODLAND GARAGE LIMITED
980, Avenue Woodland, Verdun

DE PARIS ... LES VOITURES A "TRACTION AVANT"
CITROEN
ID-19
DS-19

Acclamée pour son avance de 10 ans dans le style, sécurité, confort et performances. Jusqu'à 40 milles au gallon.

PANHARD

Moteur à REFROIDISSEMENT par AIR
L'auto idéale de la famille, 6 personnes, 48 milles au gallon, 52 c.v., valise très spacieuse.

Vente — Service
PANHARD ET CITROEN
AUTO-FRANCE Ltée
7670, boul. DECARIE
(en face de Ruby Foo's)
Tél.: RE. 9-2758
7144, COTE-DES-NEIGES
(coin Namur)
Tél. RE. 9-4781

SOYEZ-PRET ! VOUS TROUVEREZ
TOUT CE QUE VOUS DESIREZ CHEZ BEAUSEJOUR !

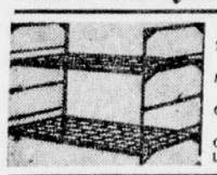

LITS EN METAL
2 étages superposés.
Special $17.50
MATELAS NEUFS — $6.50 et $7.75
OREILLERS EN PLUME
La paire $2.95
COUVERTURES TOUT LAINE — Special $2.95

LITS de CAMP
Canevas très résistant. SPECIAL $7.95
AUTRES MODELES : $8.95 à $30.00

SACS DE COUCHAGE

En nylon vert de bonne qualité, grandeur: 35 x 76, confortable doublure en laine, tapis de sol caoutchouté cousu pour plus de durée, fermeture-éclair de 100", poids 5½ lb environ.
REG. 14.95 $9.95
AUTRES MODELES $7.95 à $108

PACK SACKS

Grand assortiment, toutes dimensions. Modèles sans MONTURE DE METAL. $2.95 à $11.95
Modèles avec armature en métal. $12.50 à $26.00

CABLE DE NYLON	le pied	.10
RUBAN "WEBB"	le pied	.10
MESS-TIN (gamelle)	à partir de	.19
MASQUE A POUSSIERE NEUF		.25
STERNO	2 boites	.25
COFFRES en METAL	à partir de	.49
HAVRESACS	à partir de	.49
BOUSSOLES	à partir de	.50
GOURDES	à partir de	.95
BRETELLES de l'armée	CH.	.95
SHORT de CAMP kaki	(DE L'ARMEE)	.95
BIDONS A GAZ	à partir de	.95
TOILE DE FOND	(Ground Sheet)	1.95
COUSSINS	CH.	1.95
IMPERMEABLES	CH.	1.95
SOULIERS cuir	Grand. 10 et 10½	2.29
VACHE A EAU	CH.	2.50
Sacs à dos (Pack Sacks	à partir de	2.95
KIT BAG	à partir de	1.89
BOUEE LUMINEUSE	CH.	2.95
POMPE pour vider chaloupe ou bateaux (surplus de l'armée). Spéc.		2.95
ENSEMBLE Imperméable	pour	9.95

Rég. $18.95. Caoutchouté 2 morceaux

JUMELLES D'APPROCHE

Marque KURT MULLER 7 x 35, ZEISS TYPE IFC SPECIAL $19.95
Aussi modèle 7 x 50, 16 x 50, 20 x 60.

SHORT KAKI

De l'armée, très résistant. .95 à $3.50

Pour le SCOUT les GUIDES

COUTEAUX de chasse 95c à $3.50
HACHETTES $1.50 à $6.95
ENSEMBLE 75c
Couteau, fourchette, cuiller
LUMIERES de poche $1.25 à $3.95
avec 2 ou 3 batteries
POIGNEES de KIT BAGS 95c
avec cadenas, complet
LANTERNES $5.95 à $15.50
portatives Spotlight
BOUSSOLES 50c à $12.50
Un très beau choix
BOTTINES MILITAIRES :
Double semelle $7.95 Triple semelle $8.95

CANOTS ET RADEAUX PNEUMATIQUES NEUFS
4 modèles différents, idéal pour le portage, pêcheurs ou chasseurs.
PRIX SPECIAUX

ENSEMBLE "MESS-TIN"
En aluminium, 4 morceaux avec sac pratique pour chasseurs, pêcheurs, campeurs, genre américain.
SEULEMENT $2.95
AUTRES MODELES DE L'ARMEE 19c

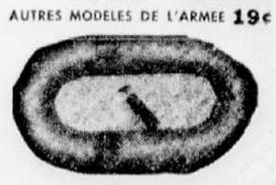

BIDONS à GAZ NEUFS
Pouvant contenir eau, alcool, pétrole.
1 GAL. .... .95
3 GALS. .. 2.25
5 GALS. .. 2.95
AUTRES MODELES
De l'armée, avec bec flexible, 5 gallons américains 4.75

TOILE pour YACHT
En canevas très résistant, à l'épreuve de l'eau. Grandeurs pour bateaux de 12', 14, 15', 16, et 18.
PRIX SPECIAUX

VISITEZ J.E. Beausejour
SURPLUS DE GUERRE
EQUIPEMENT DE CHASSE, PECHE ET DE CAMPING

Commandes postales remplies avec soin

Ouvert tous les jours de 8½ à 6 h., vendredi jusqu'à 9 h.

4559 À 4565 PAPINEAU PRES MT-ROYAL

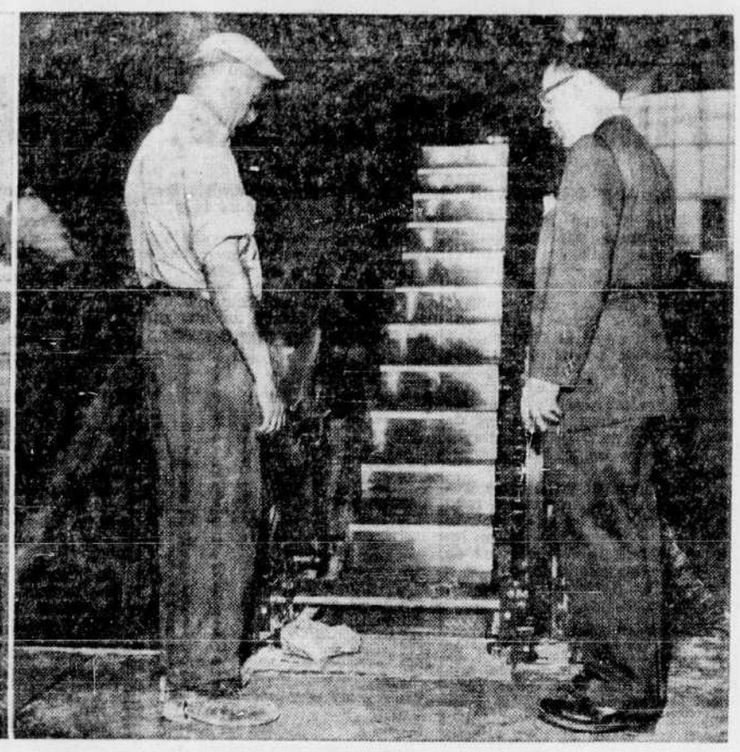

PROGRES DES TRAVAUX A LA PISTE BLUE BONNETS — A trois semaines d'ici à l'ouverture de la saison des courses à la piste Blue Bonnets, il ne reste pas une minute à perdre. Les directeurs le savent, ils l'admettent, mais ils continuent à affirmer que tout sera prêt. A gauche, JEAN FOURNIER, directeur des relations extérieures, assiste aux derniers travaux effectués sur la piste. A droite, le gérant général ROLLAND DESJARDINS surveille l'installation des escaliers mobiles du club-house.

La pouliche Emily Frost surprend

Senator Spangler remporte la victoire en 2:01.3

par ANDRE TRUDELLE

Tel que prévu, Senator Spangler a remporté les honneurs de l'amble handicap de $3,000, hier soir, au parc Richelieu. Senator Spangler a remporté la victoire en 2:01.3, devant Even's Jet et Mighty Special. Le cheval de quatre ans n'a pas déçu ses nombreux admirateurs qui avaient fait de lui le favori à un contre un en dépit de sa huitième position dont il avait hérité au départ.

C'était véritablement le choix logique, en raison de sa dernière course en 2:00.4, où il avait fini en tête-à-tête avec Chief Maid dans l'une des meilleures courses de la saison. Hier soir, sous la conduite de Philippe Dussault, Senator Spangler a pris la tête du peloton peu après le quart du mille et il n'a jamais été sérieusement menacé par la suite. Le temps au demi-mile fut de 59.4 secondes.

Reno, la nouvelle acquisition des écuries Miron, a fini quatrième. Son conducteur Russ Valley Key était très satisfait de la tenue de cet ambleur qui a fini en 2:01.4. "Je crois que ce cheval connaîtra une bonne course à son prochain départ", nous a révélé Key. Benoît Côté s'est montré très habile dans cette épreuve en conduisant Even's Jet à la deuxième place.

Dans le prix Queen Express, doté d'une bourse de $3,400, une fois encore, c'est le favori qui a remporté la victoire. Sampson's Girl, des écuries Veilleux, de Drummondville, est venu croiser son premier fil d'arrivée en 2:04..3.

L'entrée double de Sampson's Girl et de Keen Wick, que pilotait Adélard Côté a connu le succès un peu grâce au travail de Keen Wick dans le premier demi-mille. Onze jeunes chevaux ont pris part à cette course. Rondeau Chief, conduit par Philippe Sauvé, et partant de la neuvième place, est venu terminer deuxième et Armbro Express a pris la troisième place. Rondeau Chief était un peu négligé des parieurs et il a rapporté $20.90 pour $2, en place.

Une surprise : Emily Frost

La course pour pouliches de deux ans suscitait beaucoup d'intérêt. Elle a été gagnée par Emily Frost que conduisait Ned Galentine. La victoire fut un peu surprenante, d'après le programme, cette jeune pouliche ne montrait guère mieux que des temps de 2:15.

Elle a gagné en 2:09 devant Sultry Mite et devant l'entrée des favoris Missey Herbert et Tami Herbert. Emily Frost a payé $20.70 pour $2, un excellent prix.

Chez les conducteurs, Bill Habkirk a connu une autre bonne soirée avec deux gagnants et un troisième et Benoît Côté a aussi remporté deux victoires, une deuxième et une troisième place.

Un record menacé

Ce soir encore, les amateurs de courses sous harnais qui s'intéressent particulièrement aux jeunes chevaux, auront l'occasion de voir à l'oeuvre des poulains éligibles au Circuit Juvénile. Certains observateurs croient que le record de 2:06, établi l'an dernier par Sir Winston Pick, sera peut-être amélioré.

Selon Marc Gingras, qui ne conduira aucun cheval dans l'épreuve, Art's Rhythm, Friendly Dares, Jerry Canuck, Splurge, Armbro Adanac, Whizz Abbe et Perry Herbert sont tous des poulains prometteurs qui pourraient gagner en moins de 2:06.

Il faudra évidemment que la température s'y prête et que la course soit bien découpée. La bourse à l'affiche est de $5,065.

Echos des paddocks... selon Key, le conducteur de Reno, deux épreuves pour un cheval le même soir ne l'affecteront pas s'il a terminé sa période de croissance... c'est pourquoi, selon lui, Sir Winston Pick ne se serait pas bien classé dans la finale de l'Amble Canada, mardi dernier... un cheval de quatre ou cinq ans peut très bien réussir deux bonnes courses le même jour... il semble que Plantation Chief, qui appartient maintenant aux écuries Maplewood, ne participera pas à la troisième tranche de l'Amble Canada... ce cheval détient le record de la saison pour chevaux hongres avec un temps de 1:58 sur piste d'un mille... les deux jeunes poulains d'un an de Hubert Soucie, Lord Richelieu et Claire Richelieu, arriveront aujourd'hui à la piste du Bout-de-l'Ile... ils seront confiés à Roger White... Hubert Soucie est le premier à donner des noms français à ses poulains... un exemple à imiter...

HIER

1ère COURSE, trot D. Bourse 500 — 1. Emma Van, Hamilton, Bill Habkirk, 15.70, 6.10, 3.30; 2. Pablo Colby, Lapraire, Qué., Paul Mercille, 10.30, 4.50; 3. Artaway Meeker, Owen Sound, Ont., Vic Lutman, 3.40. — Temps : 2:09 3-5. — Ont aussi couru : Success Pearl, Melanie's Alpha, Lelan Hanover, Egyptian Bird, Section Lady.

2e COURSE, amble D. Bourse $500 — 1. Jannes Johnston, Dresden, Ont., Lorne Johnston, 5.20, 3.50, 3.10; 2. Asa, Aurora, N.Y., John Mongeon, 3.80, 3.00; 3. Golden Bugle, Hammond, N.Y., Bobbe Huntress, 4.10. — Temps : 2:09 1-5. — Ont aussi couru : Hi Lo's Val, Megantic, Fury, Serenader, Brandywine Boy.

Pari-double : Emma Van et Janey Johnston ont payé $62.80.

3e COURSE, amble C. Bourse $800 — 1. Verna Walnut, Québec, Benoit Côté, 3.40, 2.70, 2.40; 2. Trigger Tass, Montréal, Joe Letourneau, 3.70, 2.80; 3. Jack Brook, Oneonta, N.Y., George Harp Jr, 3.10. — Temps : 2:09. — Ont aussi couru : Good Luck Pick, Walnut Worthy, Jimmy Grattan H. — Veto et Castleway ont été retirés.

4e COURSE, trot C. Bourse $1000 — 1. Vera Riddell, Aylmer, Qué., Bill Habkirk, 14.40, 12.20, 8.10; 2. Widow L'win, Brownsburg, Qué., Duncan MacTavish, 6.00, 3.90; 3. Beforehand, Montréal, Réal Bardier, 2.60. — Temps : 2:08. — Ont aussi couru : Ann Elsin, Etta's Lad, Flo Express, Nibbie's Prince, Irish Lane.

Quinella : Vera Riddell et Widow L'win ont payé $42.60.

5e COURSE, Pouliches âgées de 2 ans. Amble. Bourse $1500 — 1. Emily Frost, Sorel, Qué., Ned Galentine, 20.70, 7.70, 4.10; 2. Sultry Mite, Sherbrooke, Qué., Jacques Larente, 4.50, 2.90; 3. Missey Herbert, London, Ont., Bill Herbert, 2.60. — Temps : 2:09. — Ont aussi couru : Tami Herbert, Sweet Rhythm, Lively Maid, Joie Wick, Slave Girl, Dixie Johnston, Gypsy Brewer.

6e COURSE, amble C. Bourse $1000 — 1. Priam, Longueuil, Qué., Jean Jodoin, 7.50, 4.20, 3.30; 2. Bless Me, Ste-Julienne, Qué., Paul Forget, 10.40, 5.40; 3. Daisy Logan, London, Ont., Benoit Côté, 4.30. — Temps : 2:07 2-5. — Ont aussi couru : Canetown, Mr. Bill, Success Joyce Scott Brewer, Quick Prime.

7e COURSE, trot C. Bourse $1000 — 1. Faye Ellen, Dekalb Junction, N.Y., Fred Parks, 3.40, 3.00, 2.40; 2. Irish Mick, Hammond, N.Y., Bobbe Huntress, 4.50, 4.00; 3. Accomac, London, Ont., Albert Rogers, 5.60. — Temps : 2:06 1-5. — Ont aussi couru : Joy's Boy, Eclipter, Darn Sure, Tim's Lad, Blenda Hanover.

Quinella : Faye Ellen et Irish Mick ont payé $12.30.

8e COURSE, Stake 2.26, amble. Bourse $3400 — 1. Sampson's Girl, Drummondville, Qué., Benoit Côté, 3.00, 2.90, 2.50; 2. Rondeau Chief, Montréal, Phil Sauvé, 20.90, 5.40; 3. Armbro Express, Brampton, Ont., Bill Habkirk, 4.20. — Temps : 2:04 2-5. — Ont aussi couru : Take Command, Success Bert, Pin Up Daughter, Keen Wick, Doc Johnston, Dudley Counsel, Adams Tom, Rome Hanover.

9e COURSE, amble omnium. Bourse $3000 — 1. Senator Spangler, Montréal, Phil Dussault, 4.20, 2.80, 2.80; Even's Jet, Drummondville, Qué., Benoit Côté, 3.90, 3.40; 3. Mighty Special, Halifax, Percy Robillard, 6.50. — Temps : 2:01 3-5. — Ont aussi couru : Brooke's Honor, Robert Lee Frost, Carolwyn Grattan, Robert Lee Frost, Carolywyn Grattan, Margie Eden, Reno.

10e COURSE, amble D. Bourse $500 — Morris Abbe, Montréal, Jean-Guy Lamarre, 14.80, 5.90, 6.00; Sambee, Harrington, Del, Ned Galentine, 4.80, 3.30; Alda Elkington, Laurel, Del, Ken McNutt, 4.70. — Temps : 2:08 3-5. — Ont aussi couru : Waydale, McElwyn Song, Adeline Key, The Great Patch, Worthy Vonian.

Exacta : Morris Abbe et Sambee ont payé $55.40.

Nos choix au Richelieu

1—Shadydale Mamie, Rose C. Lee, Belwin Song
2—Mighty Nibble, Mighty Honor, Twinkle Direct
3—Kalmuck Direct, Victory Hal, Ensign Hope
4—Upton, Private Duty, Gene Blue
5—Whizz Abbe, Scotch Abbe, Friendly Dares
6—Jerry Canuck, Super Aralac, Art's Rythm
7—Gay Connie, Helen Brooke K., Jochovolo
8—Adios Whiskers, Ike C., James Hanover
9—Victory Parade, Owen Hal, Abbe Run
10—Rufus Jones, Royal Time, Ima Fingo

Inscrits ce soir

1ère course — Trot D — Bourse $500

7. Silver Ann, L. Floyd, 3-1
3. Dumbarton, A. Rogers, 4-1
6. Belwin Song, Dunc McTavish, 4-1
1. Voi Régent, C. Miville, 5-1
2. Shadydale Mamie, R. Bardier, 8-1
4. Rose C. Lee, W. Habkirk, 8-1
8. Beth Song, H. Ingles, 8-1
5. Dusty Brooke, A. Grodnis, 12-1.

Aussi éligible: Cinnamon Jack, F. Church.

2e course — Amble D — Bourse $500

3. Mighty Nibble, N. Bardier, 2-1
4. Mighty Honor, J. Letourneau, 3-1
8. Cedar Brooke, M. Huot, 4-1
7. Twinkle Direct, — 5-1
5. True Sue, V. Lutman, 7-1
6. Peter M. Harvester, L. Charron, 8-1
1. Moko D. Grattan, J. Vachon, 10-1
2. Bright Gold, J. Monseon, 10-1.

Aussi éligible: Hy Marque, J. Jodoin.

3e course — Amble C — Bourse $800

4. Scotch Diplomat, J. Wiener, 5-2
1. Victory Hal, M. L'Heureux, 7-2
3. Kalmuck Direct, C. Galbraith, 9-2
5. Ensign Hope, R. Frame, 6-1
2. Hi Flash, J. Geisel jr, 8-1
7. Billy G. Herbert, R. Southillier, 8-1
8. The Whizz, A. Pelletier, 8-1
6. Joanna H., P. Robillard, 12-1.

Aussi éligible: Abraham Mack, J. Wallace.

4e course — Trot C — Bourse $1,000

3. Upton, A. Galentine, 3-1
1. Gene Blue, G. Ramsey, 1-1
6. Keeper's King, J. Hayes, 5-1
5. Prince Rossi, E. Bradette, 6-1
7. Success Joe, Miss B. Huntress, 6-1
4. Private Duty, R. Lacroix, 8-1
8. Fleetroy, A. Hiering, 8-1
2. Reuben Hanover, A. Grodnis, 10-1.

5e course — Circuit Juvénile Canadien (élimination) 1ère division. Bourse $5,065

4. Friendly Dares, H. Larochelle (5) 5-2
5. Whiz Abbe, B. Côté, (6) 5-2
7. Scotch Abbe, A. Galentine, (9) 9-2
6. B. Budget, L. Bourgon, (7) 5-1
8. Raffles, J. Hammond, (4) 7-1
9. Diplomat Rotan, — (8) 7-1
10. Amber Castle, R. Lacroix, (10) 7-1
11. Ideal Direct, R. Ponton, (11) 7-1
2. Perry Herbert, J. Herbert, ( ) 8-1
1. Herb Scott, J. Larente, (1) 10-1
3. Harvard Pick, P. Dussault, (3) 10-1

6e course — Circuit Juvénile Canadien (élimination) 2e division. Bourse $5,065

7. Art's Rhythm, E. Bradette, (9) 5-2
6. Jerry Canuck, P. Miller, (8) 3-1
2. Splurge, P. Robillard, (3) 4-1
5. Teddy Herbert, J. Larente, (7) 4-1
3. Armbro Adanac, H. McKinley, (5) 6-1
4. Super Aralac, R. White, (6) 8-1
8. Ronnie C. Grattan, B. Madill, (2) 10-1
9. Rice Patty, Del McTavish, (4) f 10-1
10. Irish Jubilee, J. Kopas, (10) f. 10-1
11. D. Herbert, J. Herbert, (11) f. 10-1
12. Irish Tag, A. Boucher, (12) f. 10-1
1. Gene Putney, F. Leboeuf, (1) f. 12-1

7e course — Trot B — Bourse $1,400

3. Helen Brooke K., C. Galbraith, 5-2
6. Patrice Hanover, J. Larente, 3-1
5. Pickney Hanover, M. Dostie, 5-1
7. Lyde, J. Mersky, 6-1
8. Jochovolo, F. Leboeuf, 6-1
1. Gay Connie, R. White, 8-1
2. Dallas Hanover, Del McTavish, 8-1
4. Prudential B., J. Lahaie, 10-1

8e course — Amble C — Bourse $1,000

3. Honest Pick, J. Wiener, 3-1
2. Adios Whiskers, F. Redden, 4-1
1. Equity Hanover, L. Bourgon, 9-2
1. Miss Bell Grattan, J. Williams jr, 5-1
4. Dugger Song, L. Floyd, 7-1
5. Ike C., Dunc McTavish, 8-1
7. James Hanover, G. Hess, 10-1
8. Mighty Cashier, H. McKinley, 10-1

Aussi éligible : Jerry Patchen, R. Coldwell.

9e course — Amble B — Bourse $1,400

2. Owen Hal, F. Redden, 3-1
1. Victory Parade, Del McTavish, 4-1
8. Check Out, J. Wiener, 9-2
4. Abbe Run, A. Boucher, 5-1
7. Lassie De Wayne, P. Robillard, 5-1
3. Casanova, M. L'Heureux, 8-1
6. Confuscious, W. Habkirk, 8-1
5. Van's Daisy, A. Galentine, 12-1

10e course — Amble D — Bourse $500

2. Royal Time, E. Abare, 3-1
4. Ita, C. Moreau, 4-1
8. Miss Birthday, K. McNutt, 4-1
1. Rufus Jones, B. Madill, 6-1
5. Irish Lane Lassie, G. Church, 8-1
6. Ima Fingo, P. Robillard, 8-1
7. Avalon Counsel, J. Mongeon, 8-1
3. Worthy Volo, L. Bourgon, 10-1.

Aussi éligible: Annette Tass, A. Hanna.

Baseball AMATEUR

AUJOURD'HUI

Petite Ligue

White Sox à Orioles

HIER

Ligue Senior A du Québec

Iberville 4 — St-Jean 2

Ligue Senior de Montréal

Ville Mont-Royal 6 — St-Laurent 7
Jarry 5 — St-Henri 9

Ligue Provinciale Senior

Trois-Rivières 4 — Drumondville 1
Victoriaville 9 — Thetford-Mines 13

Ligue Royale Junior

Maisonneuve 4 — VilleMarie 5
St-Henri 3 — Ville Mont-Royal 6
St-Laurent 1 — Parc Extension 5
Laval 1 — Longueuil 2
Plateau 0 — Rosemont 3
Villeray 1 — Verdun 11

Ligue Provinciale Junior

Ste-Thérèse 0 — Joliette 4

Ligue Lafontaine Juvénile

Cordon Bleu 2 — St-Eusèbe 7

Ligue Senior A du Québec

	G	P	Moy.
St-Jean	7	4	.636
Plattsburg	5	5	.500
Iberville	5	8	.385

Ligue Senior de Montréal

	G	P	Moy.
St-Laurent	16	4	.800
Ville Mont-Royal	15	8	.652
Jarry	12	10	.545
St-Henri	6	17	.261
Imm.-Conception	5	15	.250

Ligue Provinciale Senior (Division Est)

	G	P	Moy.
Trois-Rivières	16	4	.800
Thetford-Mines	14	8	.636
Drummondville	14	9	.608
Québec	11	8	.579
Victoriaville	5	14	.263
Plessisville	2	19	.095

(Division Ouest)

	G	P	Moy.
Waterloo	11	3	.785
Acton Vale	9	9	.500
St-Hyacinthe	7	9	.438
Granby	5	11	.312

Ligue Royale Junior (Division Est)

	G	P	Moy.
Rosemont	20	3	.870
Longueuil	15	7	.682
Ville Marie	11	10	.524
Maisonneuve	7	13	.318
Laval	4	13	.235
Plateau	4	16	.200

(Division Ouest)

	G	P	Moy.
Verdun	17	3	.850
Ville Mont-Royal	10	7	.588
St-Henri	10	8	.556
Villeray	6	10	.375
St-Laurent	6	10	.375
Parc Extension	7	13	.350

Ligue Provinciale Junior

	G	P	Moy.
Terrebonne	10	4	.714
St-Jérôme	9	5	.643
Joliette	6	8	.429
Ste-Thérèse	2	10	.167

Ligue Lafontaine Juvénile

	G	P	Moy.
St-Eusèbe	16	3	.842
Cordon Bleu	8	10	.444
Longueuil	7	10	.412
Imm.-Conception	3	11	.214

Ligue Rurale Albert Gaucher (Section Ouest)

	G	P	Moy.
Louiseville	7	2	.778
St-Gabriel	6	3	.667
Crabtree Mills	5	4	.556
St-Alexis	5	4	.556
St-Etienne	4	5	.444
Berthier	0	9	.000

(Section Est)

	G	P	Moy.
La Pérade	6	3	.667
Champlain	6	3	.667
St-Casimir	5	4	.556
Ste-Flore	5	4	.556
Donnacona	3	6	.333
St-Adolphe	2	7	.222

ICI et LÀ dans LE SPORT

Optimisme de M. Louis Lévesque en l'essor des courses sous harnais

par ANDRE TRUDELLE

L'entraînement des chevaux de courses sous harnais fait souvent l'objet de discussions. Au début de chaque saison, les commentaires et les opinions se partagent entre les mérites de l'entraînement dans la province et celui de l'entraînement en Floride. Nous avons rencontré hier un entraîneur qui s'est prononcé ouvertement pour l'entraînement local.

"Un homme intelligent apprend vite que s'il étudie les méthodes de quelqu'un qui a du succès, et qu'il l'imite, il a de bonnes chances de connaître lui-aussi le succès", nous disait notre interlocuteur.

"Regardez qui a du succès cette année au Richelieu et parmi eux, choisissez par exemple Adélard Côté, des écuries Veilleux. Tout le monde vous dira qu'Adélard Côté est un entraîneur qui ne réclame pas trop de ses bêtes. Dans les mois qui précèdent la saison des courses, les chevaux confiés aux soins de Côté font de légers exercices chaque jour.

Tandis que les chevaux préparés en Floride vont déjà à fond de train, "travaillés" comme on dit dans le métier, la pédale au plancher, les chevaux de Côté n'ont pas encore atteint la véritable période d'entraînement.

Ils seront prêts plus tard que les premiers, peut-être, mais ils dureront plus longtemps. J'ai remarqué que de façon générale, les entraîneurs qui se montrent trop sévères à l'entraînement arrivent dans la plupart des cas à des résultats hâtifs, mais de peu de durée".

Et notre interlocuteur nous citait, à titre d'exemple, le cas des chevaux de Lucien Dugré, tous entraînés en Floride, et qui n'ont pas gagné en bourses ce que les chevaux des écuries Veilleux ont recueilli.

"La saison des courses est longue et je crois que les anciennes méthodes ne valent plus. C'est en étudiant et suivant les méthodes de ceux qui ont du succès qu'on pourra rivaliser avec eux", de conclure l'entraîneur.

Enthousiasme de M. Lévesque

M. Louis Lévesque demeure un enthousiasme des courses sous harnais.

"Je sais qu'on me critiquera probablement dans le public, mais cela ne m'empêchera pas de continuer mon travail et mes démarches pour améliorer le calibre des courses dans la province de Québec, et particulièrement à Montréal", nous déclarait récemment M. Lévesque.

"Tout comme le regretté M. Maurice Michaud, président de la Provincial Raceways, je suis persuadé qu'il y a possibilité de présenter des courses honnêtes et de bon calibre au public. Si on prête l'oreille aux critiques, si on règle notre conduite sur elles, on aboutit nulle part".

Chose certaine, M. Lévesque et la direction de Blue Bonnets travaillent présentement à doter Montréal d'une piste de courses des plus modernes.

"Nous avons exigé des constructeurs qu'ils complètent en huit mois ce qui aurait dû prendre deux ans en des conditions normales", nous a dit M. Lévesque au sujet des travaux de Blue Bonnets.

"Mais nous serons prêts pour le premier août, soyez bien convaincus".

M. Lévesque s'est défait de tous ses chevaux, même de Champ Volo, une bête qu'il avait en grande estime. "Il n'y a pas de prix pour un cheval qu'on aime", nous a-t-il déclaré.

Il considère qu'il est préférable de n'avoir aucun cheval à lui pour se consacrer davantage à la promotion des courses, sans attirer de critique inutile.

M. Lévesque est convaincu que le sport des courses sous harnais n'a pas encore atteint son plein essor à Montréal et que plus les sportifs désintéressés des gains pécuniaires s'occuperont de l'achat des chevaux, plus les courses se développeront.

Cleveland rappelle un lanceur

Cleveland, 10. (PA) — Les Indiens de Cleveland ont rappelé hier le lanceur Bob "Riverboat" Smith du Club San Diego de la ligue de la Côte du Pacifique. Smith était avec les Red Sox de Boston l'an dernier. Il est passé aux Indiens plus tôt cette année.

Louez une auto Hertz en fin de semaine SEULEMENT $20 (plus millage)
HERTZ
Edifice Dominion Sq.
Tél.: UN. 6-8624

Pour des breuvages au goût différent!
MORRIS' SLOE GIN
LE PLUS EN DEMANDE AU CANADA!

RIEN COMME UN GRAND VERRE DE 'CROWN' LA BIÈRE BLONDE si rafraîchissante!

UN PRODUIT MOLSON

VOULEZ-VOUS DU CONFORT? EXIGEZ LES TALONS "Super-cushion" une exclusivité GOODYEAR

Grâce à sa sensationnelle insertion en élasto-crêpe, ce talon vous procure bien-être, repos, confort... et la sensation de marcher sur un nuage. Très souple, il absorbe mieux les chocs et diminue la fatigue. La prochaine fois, exigez de votre cordonnier les talons "Super Cushion" et, naturellement, les semelles Neolite... ce sont deux exclusivités Goodyear.

NEOLITE, marque déposée - The Goodyear Tire & Rubber Company of Canada, Ltd.

DEUX FOIS PLUS CONFORTABLES!

10¢ PEUVENT VOUS ÉPARGNER $100

UN SIMPLE COUP DE TELEPHONE VOUS DIRA COMMENT LE FINANCEMENT ECONO-RATE ALLSTATE PEUT VOUS VALOIR D'IMPORTANTES ECONOMIES

Nous vous dirons exactement ce que vous pouvez économiser avec l'assurance et le financement à bon marché

Il ne vous faut que quelques minutes pour vous renseigner sur le financement Econo-Rate pour votre voiture . . . et chacune de ces minutes peut vous rapporter $25, $50 ou même davantage! Ce qui, vraiment, n'est pas mal.

Vous apprendrez exactement le montant que vous pouvez économiser avec les avantages Allstate suivants:

Le Plan Econo-Rate vous assure le financement bon marché de votre voiture grâce à l'intervention d'une banque dont le taux d'intérêt vous étonnera.

Une assurance bon marché qui vous apporte, à vous et à votre famille, la protection dont vous avez besoin à un tarif inférieur à celui que vous offrent la plupart des autres compagnies.

Vous ne pouvez vous permettre de manquer une telle offre!

Elle vous apporte non seulment économie, mais aussi commodité, car un seul versement mensuel couvre à la fois le financement et l'assurance. L'assurance sur la responsabilité envers autrui peut également y être incluse. Tous les éléments de votre budget-automobile se trouvent ainsi réunis.

Téléphonez *immédiatement*—alors que vous avez présentes à l'esprit toutes les choses que vous pourriez vous procurer avec l'argent que vous épargnera le financement Econo-Rate.

Vous n'avez même pas besoin de dépenser dix cents pour cet appel, vous pouvez passer tout aussi facilement au comptoir Allstate dans la plupart des magasins Simpson's ou Simpsons-Sears.

Vous n'avez donc rien à perdre!

ALLSTATE INSURANCE CENTRE
4450, Côte-des-Neiges, Montréal
Téléphone : WE. 7-6161-2-3

SIMPSON — ETAGE BUDGET
977, rue Ste-Catherine ouest
Téléphone : AV. 8-4180

Vous êtes en bonnes mains avec ALLSTATE® INSURANCE COMPANY
Siège social canadien: Toronto

Tennis

François Godbout virtuellement assuré d'une place sur l'équipe

par PAUL-EMILE PRINCE

Y aura-t-il un ou des jeunes choisis sur l'équipe canadienne de la coupe Davis ? Telle est probablement la question que se posent plusieurs fervents du tennis et surtout les neuf jeunes candidats à un poste sur cette équipe.

Qui pourrait les en blâmer? Pour eux, dans un certain sens, c'est l'équivalent d'un choix sur une équipe d'étoiles ou sur une équipe nationale. Mais sur cette équipe les places sont peu nombreuses. Déjà deux joueurs ont pris les premières places. L'équipe à la rigueur pourrait se limiter à deux.

Toutefois, à la lumière des résultats depuis le début du tournoi à la ronde, comprenant les matches disputés à Toronto et ceux des deux journées à Montréal, en plus de quelques conversations entendues ici et là, François Godbout est virtuellement assuré d'une place sur l'équipe. Mais y aura-t-il un autre joueur et qui sera-t-il ?

Il semble que John Bassett, de Toronto, est présentement le candidat numéro deux, mais cet avant-midi il subira vraisemblablement son dernier test lorsqu'il affrontera André Toupin, un autre Montréalais qui, bien que plus jeune, montre déjà beaucoup d'étoffe. Le match pourrait être vivement contesté.

Mais, si l'on se fie aux résultats, aux possibilités de ces joueurs dans les matches sur gazon, l'on se demande si le choix d'autres jeunes moins bien préparés ne pourrait pas être nuisible à ces joueurs mêmes. L'on sait que le Canada rencontrera le gagnant entre le Mexique et l'Australie, alors tout probablement l'Australie. Si les dirigeants de l'équipe canadienne ambitionnent de fournir aux Australiens la meilleure opposition possible, ils pourraient difficilement envoyer dans la lutte des jeunes qui seraient littéralement écrasés et peut-être démoralisés.

Quoi qu'il en soit, le comité de sélection de la coupe Davis aura le dernier mot et annoncera probablement ce soir le choix définitif.

Hier, François Godbout a fait oublier sa défaite de la veille aux mains de John Bassett en battant André Toupin, de St-Laurent, par 10-8, 6-0, dans un match où il a dû venir de l'arrière par 0-5 dans le premier set. Plus tard il a défait Rieder Getz, de Vancouver, 6-4, 6-4.

Bassett l'a emporté par 13-11, 6-3, sur Jim Ioanidis, qui a livré un de ses meilleurs matches jusqu'ici.

Bédard a gagné deux matches, battant André Toupin par 6-2, 6-1 et Harry Fauquier, 6-4, 6-1.

Godbout, qui commencera en septembre des cours à l'Université de Montréal, est ainsi demeuré en tête avec 9 victoires contre une seule défaite et deux matches nuls.

Voici les résultats et le classement non officiel des deux tournois combinés:

HIER

François Godbout bat André Toupin, 10-8, 6-0.
Robert Bédard bat Harry Fauquier, 6-4, 6-1.
John Bassett bat Jim Ioanidis, 13-11, 6-3.
Robert Bédard bat André Toupin, 6-2, 6-1; François Godbout bat Reider Getz, 6-4, 6-4.

AUJOURD'HUI

10 h. — Harry Fauquier vs Reider Getz.
10 h. — John Bassett vs André Toupin.
12 h. — Robert Bédard vs François Godbout.

A JOUER

Toupin vs Bédard, Godbout vs Getz.

CLASSEMENT

	G	P	N	Pts
François Godbout, Waterloo	9	1	2	20
John Bassett, Toronto	7	4	2	16
André Toupin, St-Laurent	5	1	4	12
Harry Fauquier, Toronto	3	4	2	8
Jim Ioanidis, Winnipeg	1	6	4	6
Reider Getz, Vancouver	2	7	1	5
Yvon Leblanc, Marieville	1	4	3	5
David Woodworth, Halifax	0	5	2	2

Olmedo en semi-finale

Baastad, Suède, (PA) — Alex Olmedo, du Pérou, a battu Thomas Hallberg, de Suède, par 5-7, 6-2, 6-1 et 6-3 en quart de finale du tournoi de tennis international de Baastad, Suède, hier. Olmedo a été rejoint en semi-finale par Jan Lundquist de Suède. Lundquist a battu Thorvald Moe, de Norvège, qui avait plus tôt éliminé Barry MacKay.

Alex Olmedo (Pérou) bat Thomas Hallberg (Suède), 5-7, 6-2, 6-1, 6-3.

Doubles dames quarts de finale

T. Salo, G. Staahle (Finl.) battent M. Lindstedt, K. Aulfler (Suède) 6-2, 6-2.
J. Johnson, J. Shepard (EU) battent B. Gullbrandsson, U. Hultkrantz (Suède), 6-2, 6-2.

Double messieurs demi-finale

L. Ayala (Chili) Krishman (Inde) battent Basset, Sherman (EU), 6-2, 6-2, 6-0.

Double dames quarts de finale

U. Rise L. Soeresen (Dan.) battent B. Bawer Fleitz F. Delius (Suède), 5-7, 6-3, 6-4.

Gimeno et Knight gagnent

Barcelone, (AFP) — Le deuxième simple de la rencontre de demi-finale de la coupe Davis Espagne-Angleterre a été remporté par le Britannique Billy Knight qui a battu l'Espagnol Manuel Santana, 9-7, 6-1, 6-3.

L'Espagnol Gimeno avait remporté le premier simple en battant Mike Davis, 9-7, 6-3, 2-6, 6-2.

Les deux clubs sont donc sur un pied d'égalité après ces deux matches.

Dans la ligue St-Laurent

Le club Aiglon de Trois-Rivières a continué sa poussée victorieuse en triomphant difficilement du Carillon de Montréal au compte de 3 à 2. Lucien Paul s'est grandement signalé pour le Carillon tandis que Denis Vaugeois et Yvon Bazin furent les meilleurs du Trois-Rivières. Dans une autre rencontre du circuit, le Joliette a remporté sa première victoire cette saison et ce, aux dépens du club de Berthier. La lutte pour la troisième et la quatrième position est des plus contestée et à date la position des équipes est la suivante :

	J.	Pts
Trois-Rivières	4	16
Sorel	4	13
Montréal	4	9
Joliette	5	9
Nicolet	3	7
Berthier	4	6

Marathon de 15 milles Répentigny-Hochelaga

C'est demain, le 11 juillet, qu'aura lieu le marathon d'Hochelaga, sur une distance de 15 milles, organisé par Louis Thoraval. L'épreuve commencera à 3 h. p.m., à Répentigny et réunira les meilleurs coureurs du pays.

La course se terminera au coin des rues Dezéry et Notre-Dame. Ceux qui n'ont pas reçu de formule d'inscription pourront se présenter quelques minutes avant le départ.

DU LUXE POUR LA JUMENT SILVER SPOON — La jument SILVER SPOON appartenant à C. V. Whitney, a pris son repas dans la coupe Oaks hier à la piste Delaware Park. Silver Spoon sera probablement le choix des parieurs pour gagner la première étape du Prix Oaks demain. Silver Spoon devra cependant rivaliser de vitesse avec les chevaux Quill et Resacara dans la course d'un mille et un furlong.

D'un sport à l'autre

La commission de boxe de N.-Y. refuse une demande de Robinson

New-York. (PA) — Sugar "Ray" Robinson connaît des difficultés dans son projet de défendre son championnat poids moyen mondial contre Gustav Scholz d'Allemagne au mois de septembre en Europe. La commission de boxe de l'Etat de New-York a tout simplement refusé d'approuver une telle rencontre. Robinson a pourtant fait remarquer que Scholz était devenu champion poids moyen d'Europe, en battant Charles Humez de France par knockout. La NBA reconnaîtra de son côté le vainqueur du prochain match entre Carmen Basilio et Gene Fullmer, comme le nouveau champion poids moyen mondial.

Soriano remplace Hutchinson

Seattle, (PA) — Dewey Soriano, vice-président du club Seattle a accepté le poste de gérant général du club de la Ligue du Pacifique. Soriano remplacera Freddie Hutchinson, qui a été nommé gérant des Reds de Cincinnati.

Ron Kissell à Toronto

Toronto, (PC) — Ron Kissell, qui avait été congédié par les Giants de New-York de la Ligue Nationale de football, a été mis sous contrat par les Argonauts de Toronto du Big Four.

La Coupe Davis

Mexico, (PA) — Les capitaines des équipes du Mexique et de l'Australie dans les matches de la Coupe Davis, qui seront joués du 18 au 20 juillet, ont choisi les membres de leur équipe respective. Le capitaine Harry Hopman a déclaré que Neale Fraser, Roy Emerson, Rod Laver et Bob Mark seront ses joueurs réguliers. Martin Mulligan et Ken Fletcher seront les substituts.

Rincon Gallardo, le capitaine de l'équipe du Mexique, a sélectionné Mario Llamas, Francisco Contreras, Antonio Palafox et Gustavo Palafox. Les substituts seront Estebab Ryes et Alsonso Ochoa.

Hillsdale inscrit

Inglewood, Calif., 10. — Hillsdale vient en tête du groupe de neuf pur sang qui prendront le départ dans le handicap pour la coupe d'Or Hollywood et une bourse de $162,100 à Hollywood Park, samedi.

La seule surprise à la journée de fermeture des inscriptions a été la nomination de Swaps Kin de l'écurie de L.K. Shapiro.

Hillsdale et son jockey Tommy Barrow ont défait tous leurs adversaires de la course de samedi à l'exception de Day Court de la ferme Elmendorf au cours de la réunion. Day Court emmené ici par avion cette semaine portera une charge de 110 livres et sera conduit par Angel Valenzuela.

Yacht canadien, second

Copenhague, 10. (PC) — Le yacht canadien Tip s'est classé second lors de la seconde journée de la régate de cinq jours pour le championnat mondial, division "dragon".

Tip, conduit par le vétéran Walter Windemeyer, du Royal Canadian Club, a accumulé 2,965 points dans sa lutte pour remporter pour le Canada sa première coupe d'or.

42 embarcations de 16 pays prennent part à la régate.

Wilson se rapportera

Birminghan, Ala., 10. (PA). — Jerry Wilson a déclaré qu'il se propose de se rapporter au camp d'entraînement des Cardinaux de Chicago. Cela veut apparemment dire qu'il a abandonné tout espoir d'évoluer pour les Eskimos d'Edmonton.

Wilson n'a pas encore signé de contrat avec le Chicago mais il espère le faire à son arrivée au camp du club.

L'hiver dernier, Wilson a accepté une somme de $1,000 des Cardinaux qui ont alors fait de lui leur second choix dans le repêchage. Plus tard, il a signé un contrat de $11,500 avec les Eskimos, $4,500 de plus que l'offre du Chicago.

Accident à un jockey

Buenos Aires, 10. (AFP). — Le célèbre jockey argentin Jmp. Artigas s'est tué hier après-midi dans une chute de cheval à peine quinze secondes après avoir remporté une course sur l'hippodrome San Isidoro, dans la banlieue de Buenos Aires.

A peine passé la ligne d'arrivée, son cheval s'emballa, désarçonnant le jockey dont le pied resta pris dans l'étrier, et l'écrasa contre une barrière.

Artigas était âgé de quarante-trois ans et avait gagné près de mille courses.

En faveur de New York

New York. (PA) — Le promoteur Bill Rosensohn, actuellement en vacance a Los Angeles, a indiqué qu'il favorisait New York comme site du prochain combat de championnat mondial entre Ingemar Johansson et Floyd Patterson. Il favorise New York à cause de la collaboration apportée par la Commission athlétique lors du premier combat, il y a deux semaines.

Lanceur pour Toronto

Toronto, 10. (PC) — Les Maple Leafs de Toronto, qui ont gagné 15 de leurs dix-huit dernières parties, ont obtenu le lanceur de relève droitier Dick Brodowski, congédié mercredi par les Indiens de Cleveland de la ligue Américaine. Brodowski n'a que 27 ans. Il a déjà lancé pour les Red Sox de Boston et les Senators de Washington avant de passer au Cleveland.

Lanceur avec Milwaukee

Milwaukee, 10. (PA) — Les Braves de Milwaukee ont annoncé la mise sous contrat du lanceur gaucher Tom Newton de Niagara Falls. Newton se rapportera au Cedar Rapids de la classe Three I League, division B, l'an prochain. Newton est un gaillard de six pieds et deux pouces, pesant 195 livres.

Tentative d'Amyot

Ste-Marie, Qué., (PC) — Le nageur Jacques Amyot, de Québec, a accepté hier de tenter de franchir à la nage une distance de 21 milles dans les eaux turbulentes

Voir D'UN SPORT A L'AUTRE en page 47

John Davies élu président du comité de la coupe Davis

Le comité de la coupe Davis a choisi le major John Davies, président de l'Association de tennis de la province de Québec, comme président du comité en vue des rencontres de la coupe Davis qui seront disputées sur les courts du club Mont-Royal, les 24, 25 et 26 juillet prochain et les 31 juillet, 1er et 2 août.

L'on sait que le Canada doit alors rencontrer le gagnant de la série entre le Mexique et l'Australie, dans cette première rencontre, et que la semaine suivante, le champion de la zone nord-américaine fera face au champion de la zone sud-américaine.

Les autres officiers du comité sont Jim R. Barclay, vice-président : Ralph D. Linton, trésorier; Lucien Laverdure, en charge des relations extérieures; Paul Haynes, représentant la C.L.T.A., et James Spencer, représentant le club Mont-Royal où les matches seront disputés.

Marcel McGarrhan sera en charge des arbitres et juges de lignes, tandis que Mme Sophie Berlind agira comme secrétaire.

Le major JOHN DAVIES, nouveau président de l'Association de tennis de la province de Québec, qui a été nommé président du comité de la Coupe Davis.

Ces personnages auront une tâche énorme à accomplir d'ici deux semaines pour que tout soit prêt pour le grand spectacle annuel de tennis de l'année.

Le Canada rencontrera donc tout probablement l'Australie dans la première rencontre. Inutile de dire que l'Australie sera favorite pour l'emporter, mais le capitaine de l'équipe, Lorne Main, n'est pas prêt à concéder la victoire et il est certain que les joueurs canadiens batailleront ferme pour causer une forte impression. Robert Bédard et Don Fontana ont déjà été choisis sur l'équipe, tandis qu'un groupe de jeunes bataillent pour obtenir les deux autres places.

L'équipe autrichienne de soccer à New-York

New York. (AFP) — L'équipe de football de Gratz est arrivée jeudi à New York où elle doit disputer plusieurs matchs contre des équipes américaines et canadiennes.

Pour leur première partie en Amérique, les Autrichiens rencontreront vendredi soir une équipe "all-star" de la ligue de football Germano-Américaine; dimanche après-midi, l'équipe de Gratz jouera contre le club des sports Americano-Hongrois; mercredi prochain, elle affrontera le "Real-Madrid". Toutes ces parties auront lieu à New York.

Bel exploit de Claude Gaudreau

Le rêve de tout lanceur de baseball est de réussir une joute sans point ni coup sûr. Mais pour Claude Gaudreau, jeune artilleur du Rosemont Bantam, cet exploit est devenu une coutume cette saison. Ainsi, hier, Gaudreau lançait sa troisième partie sans point ni coup sûr de la saison pour mener son équipe à une éclatante victoire de 23-0 sur le Ste-Bernadette.

Claude Gaudreau a été bien secondé par ses coéquipiers qui lui ont fourni une formidable avance dès le début de la partie. Le receveur Raymond Brouillette s'est aussi signalé sur la défensive.

Vous souvenez-vous ?

NEW YORK, 10 JUILLET 1934

IL Y A 25 ANS... CARL HUBBELL a écrit une nouvelle page dans les annales du baseball en retirant successivement au bâton, cinq des meilleurs frappeurs de la Ligue Américaine, lors d'une joute d'étoiles. Le lanceur étoile de la Ligue Nationale a fait mordre la poussière sur une troisième "strike" à Babe Ruth, Lou Gehrig, Jimmy Fox, Al Simmons et Joe Cronin.

C—1959 Chicago-Tribune

Miami Beach, Floride — Jerry Luedee, 157½, de New Haven, Connecticut, a défait par k.o. technique Freddie Blades, 172¼, de Fort Lauderdale, Floride, en 8 rounds.

San Antonio, Texas — Mel Barker, 146¼, d'Austin, a défait aux points Joe Fejan, 145¾, d'Houston, en 10 rounds.

Londres — Terry Downes, 160, d'Angleterre, a défait par k.o. André Devier, 155¾, de France, en 7 rounds.

Etant le plus important marchand Chevrolet au pays, Harold Cummings Chevrolet peut concurrencer n'importe quel autre marchand et vous donner une meilleure voiture pour votre argent, grâce à son service d'inspection et d'entretien d'avant livraison. Les automobilistes savent qu'aucune voiture, voire aucune autre Chevrolet, quel qu'en soit le prix, n'égale la Chevrolet

HAROLD CUMMINGS LTD. CHEVROLET

5255, RUE NAMUR, près du boul. Décarie RE. 9-1911

STATIONNEMENT EN SOIREE 50¢ 6 P.M.-Minuit PEEL-WINDSOR GARAGE 1017 Carré Dominion

Pour d'incomparables martinis, collins et mélanges à base de gin, choisissez toujours le "LONDON CLUB DRY GIN" de MELCHERS

MELCHERS DISTILLERIES, LIMITED · MONTRÉAL

CITY BUICK (MTL.) LTD. VOUS FERA LA "MEILLEURE OFFRE" SUR LA MAGNIFIQUE NOUVELLE VAUXHALL '59

UN PRODUIT GENERAL MOTORS

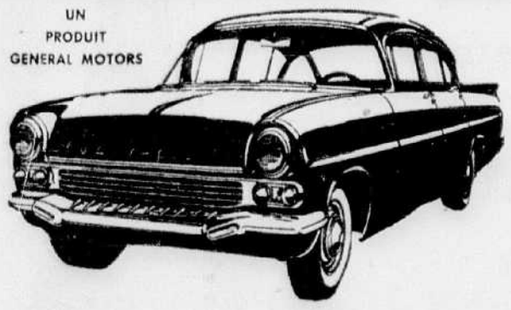

PRIX AUSSI BAS QUE $1913.00

Comprenant : SIGNALISATEURS DE DIRECTION, CHAUFFERETTE, DEGIVREUR, FILTRE D'HUILE, TRANSMISSION SYNCROMESH.

CITY BUICK (MTL.) LTD.

1888 PAPINEAU Entre Lafontaine et Ontario

VENDEUR AUTORISE GM : VAUXHALL — BUICK — BEDFORD

LA. 6-3371

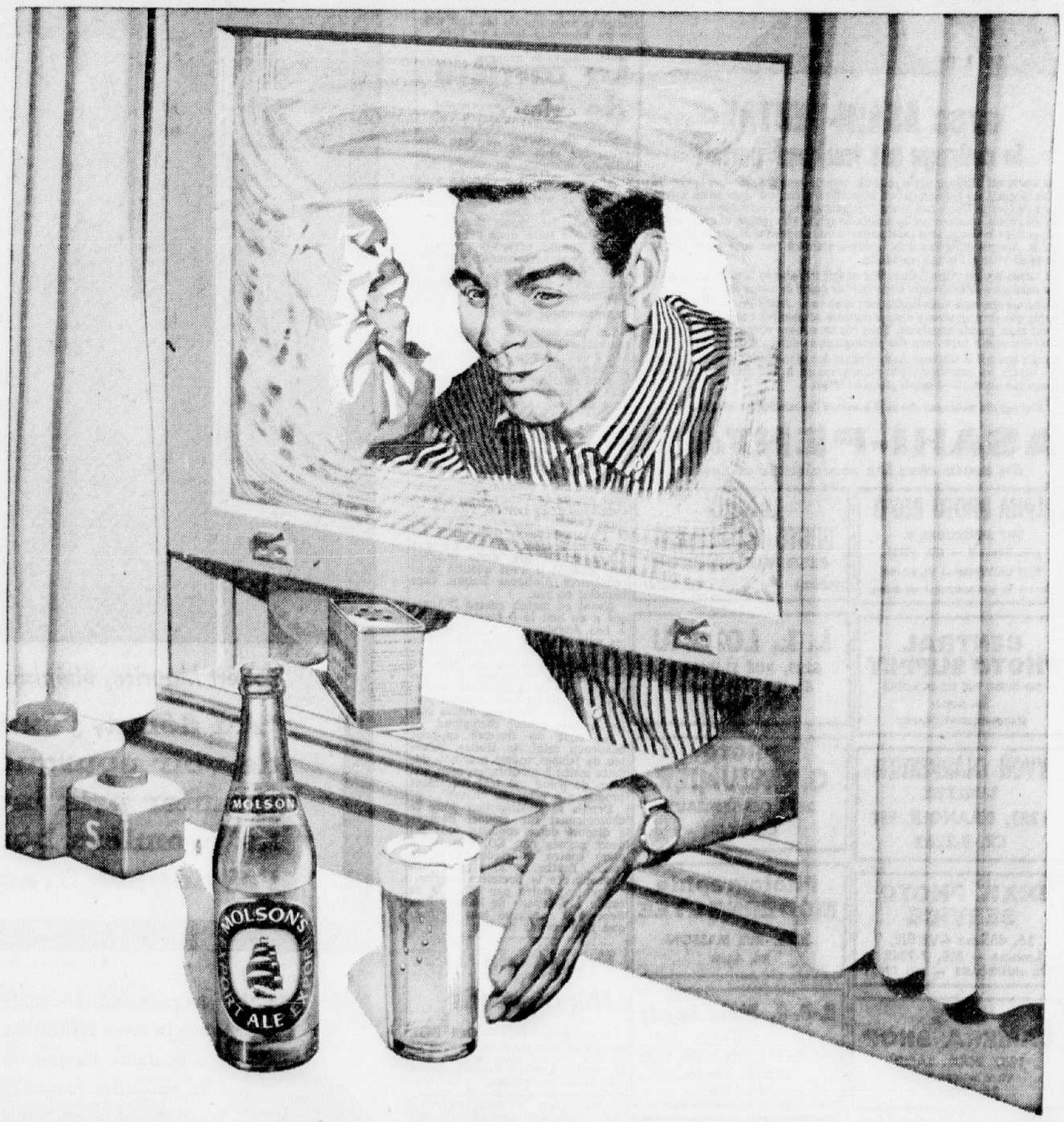

La vie a ses bons moments...

prendre une MOLSON c'est agréable

La bière de chez nous

Est-ce la chaleur?

Plusieurs joueurs américains quittent le camp des Alouettes

"Ce n'est pas la première fois que la chose se produit. Au temps de l'équipe de la M.A.A.A., nous avions eu le même problème. Je me rappelle que sept joueurs étaient partis du soir au lendemain. La chose s'est répétée par la suite", nous déclarait un ancien magnat de baseball relativement à la nouvelle que plusieurs joueurs américains du camp des Alouettes ont quitté Montréal sans donner d'explications.

"Il peut y avoir plusieurs raisons à cela", ajoutait notre informateur. "C'est peut-être la chaude température que nous avons depuis quelque temps. S'entraîner dans le moment a de quoi décourager plusieurs joueurs particulièrement parmi les jeunes.

"Il y a aussi la compétition. Certains se rtndent évidemment compte que leurs chances de rester avec le club sont maigres et jugent inutiles de prolonger leur séjour au camp.

"Il y a mille et une autre raisons et personnellement je crois en connaître quelques-unes mais je préfère ne pas les dévoiler d'autant plus que ce ne sont que des suppositions de ma part. Mais quand on a été mêlé de près au football, il est plus facile de se mettre en face d'une situation comme celle que traversent les Alouettes dans le moment.

La direction perplexe

Le départ soudain de plusieurs joueurs américains du camp d'entraînement des Alouettes à Montréal, laisse la direction du club tout à fait perplexe.

Les derniers joueurs américains à déserter le camp sans explication sont John Brodnax, joueur d'arrière du Louisiana State ; Olin Renfoe, un demi-arriere du même club et Clifford Poirier, centre du Collège de Boston.

Il y a quelques jours, Wayne Farmer du club de l'Université Purdue dans l'Indiana et Joe Schroeder du club de l'Université Xavier à Cincinnati, quittèrent le camp des Alouettes mystérieusement. Les Alouettes comptaient sur Brodnax pour remplacer Pat Abbruzzi au poste de champ arrière.

Le président des Alouettes, Ted Workman, n'y comprend rien. Il a fait remarquer que ces athlètes n'ont aucun sens de responsabilité. Il a ajouté que quelques-uns ont reçu des boni en signant leurs contrats et que d'autres ont déjà obtenu des avances sur leur salaire.

Marciano arbitrera le match Carpentier-Schmidt

Après avoir conclu un match entre Edouard Carpentier et Hanks Schmidt pour la séance de lutte qu'il organisera jeudi prochain au stade du club de baseball Montréal, le promoteur Eddie Quinn a annoncé qu'il s'était assuré les services de l'ancien champion de boxe Rocky Marciano comme arbitre de cette rencontre de deux dans trois à finir.

"Il faut un arbitre qui sache cogner et que craignent les deux adversaires", a dit Quinn en informant les journalistes qu'il avait réussi à mettre sous contrat Carpentier et Schmidt. "Carpentier a accepté mais à la condition que je puisse mettre la main sur un officiel capable de faire observer les règlements et c'est ce qui m'a amené à tenter d'obtenir Marciano. L'ancien champion n'a pas hésité à accepter.

La séance de jeudi prochain marquera le retour à Montréal du vétéran Boby Managoff. Le lutteur de Chicago rencontrera tout probablement Gene Kiniski, un autre que nous n'avons pas vu à l'oeuvre depuis longtemps dans la métropole.

Un autre délai accordé au club Sault Ste-Marie

Sault-Ste-Marie, Ont., 10. — Bob Boston, président du club de hockey Sault-Ste-Marie, a avisé les promoteurs de la nouvelle Ligue professionnelle de l'Est qu'il leur est impossible pour le moment de se joindre au nouveau circuit.

Sammy Pollock, président provisoire du comité chargé de trouver un bureau de direction, a déclaré qu'un nouveau délai sera accordé à la délégation du Sault-Ste-Marie avant de lancer une invitation à une autre ville pour faire partie des cadres du circuit.

Le circuit est formé présentement des clubs Royal, Trois-Rivières, Sudbury, Kingston et Ottawa-Hull. La prochaine assemblée du circuit aura lieu le 22 juillet prochain à Kingston. Chaque club devra faire un dépôt de $5,000 et l'on procédera à l'élection du bureau de direction.

Espoir de Campbell

Rome, AFP) — "Je tenterai de battre, en 1960, les deux records de la plus grande vitesse sur l'eau et sur terre", a déclaré hier, à son arrivée à Rome, Donald Campbell, qui détient déjà celui sur eau.

M. Campbell a précisé qu'il chercherait en Italie un lac dont la surface faciliterait sa tentative. Le lac de Coniston, en Angleterre où il a établi son dernier record avec son canot à réaction "Blue Bird" est en effet trop court et trop profond pour ne pas présenter quelques dangers. "Il ne s'agit plus de puissance, a ajouté Donald Campbell, question qui ne se pose pas avec les moteurs à réaction dont je dispose actuellement. La difficulté est de réaliser l'harmonie entre puissance, coque et eau. Il faut surtout trouver le plan d'eau qui permettra de développer la vitesse."

En ce qui concerne le record de la plus grand vitesse en automobile, M. Campbell a estimé que la meilleure piste est indiscutablement celle du lac salé, dans l'Utah, où naguère son père, établit d'ailleurs ce record ainsi que Eyston et John Cobb, qui reste l'homme le plus vite du monde sur terre en ayant réalisé la moyenne de 633 kms 800 sur un kilomètre lancé en 1947.

La carrière de Becerra

Paris, 10. (AFP). — Jose Becerra, qui vien de conquérir le titre de champion du monde des poids coq, est né il y a 22 ans, à Gomez Palacio, dans l'Etat de Durango et n'a jamais eu d'autre activité que la boxe.

Professionnel depuis 1956, il entra tout de suite dans l'écurie de Pancho Rosales, gérant de plusieurs autres champions connus tels que Raul "Raton" Macias auquel Becerra servit d'abord de partenaire d'entraînement.

Impressionnant record

Son palmarès est éloquent : 31 combats, 29 victoires dont 17 par KO, 2 défaites par son compatriote German Ohm (aux points) et par le nord Américain Dwight Hawkins (KO 4e ronde). Cette dernière défaite de Becerra eut lieu le 6 novembre 1957, date à laquelle le Français Alphonse Halimi battait Raul Macias et devenait champion du monde des coqs toutes fédérations. Parmi ses plus belles victoires en relève notamment celles sur le Cubain Manuel Armenteros (aux points), le Vénéguélien Ramon Catalayud (aux points), l'Italo-tunisien Gaëtan Annaloro (KO 10e), le Philippin Little Cesar (KO 4e) et naturellement sa victoire par KO à la 10e sur Mario D'Agata par laquelle il s'est qualifié pour rencontrer Alphonse Halimi, titre mondial en jeu.

Avant ce match contre D'Agata qui a eu lieu le 5 février dernier à Los Angeles, on craignait dans les milieux pugilistiques de Mexico que le jeune boxeur n'ait pas encore l'expérience nécessaire pour triompher d'un champion aussi chevronné que le sourd-muet italien. Il a brillamment prouvé qu'on pouvait lui faire confiance même contre les plus grands champions.

Le style de Becerra rappelle beaucoup celui de Macias, même jeu de jambes, même précision des deux mains à mi-distance, mais son coup de poing est très nettement supérieur à celui de "Raton".

Depuis sa qualification pour le championnat du monde, Becerra a disputé deux combats, tous les deux gagnés par KO, l'un le 19 mars contre Rodriguez à la 4e ronde, l'autre le 20 avril contre Peacock dès la première reprise.

Par sa victoire par KO à la 8e ronde aux dépens de Halimi, Jose Becerra a confirmé tout le bien que l'on pensait de lui.

Projet de Minneapolis

New- York. (PA) — Bill Shea, président du comité de baseball de la ville de New-York, a avisé hier le maire Robert Wagner, de la métropole américaine, qu'un troisième circuit majeur sera définitivement prêt à fonctionner en 1961. Shea, qui s'est déclaré très optimiste, a ajouté que son comité serait prêt à discuter du projet avec les magnats des ligues majeures actuelles entre le 15 juillet et le 3 août.

Le président du comité a dévoilé que Minneapolis annoncera publiquement dans un avenir rapproché sa ferme intention d'être admis dans la troisième ligue majeure. Il a également révélé que la construction d'un nouveau stade moderne à New York pourrait être complétée en 14 mois si une décision définitive était prise avant le mois de décembre.

Advenant que le stade ne serait pas prêt pour l'inauguration de la saison 1961, le nouveau club de New York jouera temporairement ses parties locales à Ebbetts Field.

INNOVATION DANS LE CANOTAGE AU CANADA — Le club de canotage de Lachine, le Lachine Racing Canoe Club, a reçu récemvenant de Suède un nouveau kayak à quatre d'une longueur de 36 pieds, d'une largeur 23 pouces et pesant 66 livres. Sur l'embarcation, l'on voit ici Les Csukor, Gil Descary, Tom Dientsmann et Les Melia (en arrière). C'est le premier kayak du genre dans l'est du Canada et il sera en montre à la régate de Lachine, samedi. L'épreuve de kayak à quatre sera disputée pour la première fois aux Olympiques de 1960.

Régate du Lachine Racing Canoe Club demain

Bien que le club de Cartierville ait enlevé facilement les honneurs des trois premières régates de canotage de la saison, les autres clubs de la division est de la Canadian Canoe Association n'ont pas pour si peu abandonné la lutte.

Le club Lachine, qui présentera demain sa 40e régate annuelle, entend faire honneur à ses nombreux partisans qui se masseront au pied de la 28e avenue.

Les épreuves, au nombre de 17, commenceront à 10 h. a.m., et se poursuivront jusqu'à midi. La deuxième partie du programme commencera à 2 h. p.m.

A cause de la lutte contestée au cours des deux dernières régates dans ces épreuves, les quatre courses en canots de guerre, pour juvéniles, junior, senior 1,000 mètres et un mille, devraient être les attractions de la journée.

A part les clubs Grand Trunk, Cartierville, Otterburn et Radisson qui seront largement représentés, le club Rideau, d'Ottawa, aura des inscrits dans cinq épreuves différentes, le simple junior, le tandem, la course à quatre, le canot de guerre sénior.

Le club Rideau a bien figuré à la régate du Grand Trunk B.C., dimanche dernier à Verdun, et l'on prévoit que la présence de ces compétiteurs de l'extérieur soulèvera un nouvel intérêt pour les clubs montréalais.

Le club de Lachine montrera au public deux nouvelles embarcations arrivées récemment de la manufacture Max-Anderson, de Suède. Il s'agit d'un canot et d'un kayak. Ce kayak à quatre ne pèse que 66 livres, a une longueur de 36 pieds et une largeur de 23 pieds. On dit que sa construction permet des temps très rapides. Il sera utilisé pour la première fois dans des grandes compétitions aux Olympiques de 1960.

Un 3e nouveau champion ?

Don Jordan défend son titre ce soir

Portland, Oregon, 10. (PC) — Deux nouveaux champions du monde ont été couronnés depuis deux semaines dans le domaine de la boxe et Denny Moyer de Portland, en Oregon, tentera de devenir le troisième ce soir.

Moyer s'attaquera au champion poids mi-moyen mondial, Don Jordan, dans un match de quinze rondes pour le titre, à Portland. Jordan a détrôné Virgil Akins en décembre dernier et il a ensuite conservé sa couronne contre le même boxeur dans un deuxième combat disputé en avril dernier.

20 victoires consécutives

Moyer a remporté 20 victoires consécutives depuis qu'il est devenu professionnel. Ses plus récents triomphes ont été enregistrés contre Gaspar Ortega et Vince Martinez, deux boxeurs de bonne réputation. Moyer est classé au deuxième rang chez les mi-moyens par le magazine Ring et en cinquième place selon les classifications de la National Boxing Association. Jordan a un bilan de 45 victoires, et onze défaites. Il a gagné quatorze combats par knock-out.

On sait que deux championnats du monde ont changé de mains récemment. Mercredi soir, Jose Becerra du Mexique a causé une surprise en battant le favori, Alphonse Halimi de France, par mise hors de combat en huit rondes à Los Angeles, et il est ainsi devenu champion poids coq mondial.

Récemment, Ingemar Johansson de Suède infligeait une râclée à Floyd Patterson et décrochait ainsi le championnat poids lourd mondial.

Becerra est devenu le deuxième champion mondial de boxe dans l'histoire du Mexique. Lauro Salas du Mexique avait été couronné champion poids léger mondial en battant Jimmy Carter à Chicago en 1952.

Voyez vous-même...

avec ASAHI-PENTAX
le cadrage est toujours parfait

Du nouveau! L'image sur la pellicule comme vous la voyez dans le viseur! L'as mondial des reflex à un seul objectif est si facile d'usage qu'un enfant peut s'en servir. Quels que soient l'éloignement et la couleur de votre sujet, Asahi-Pentax vous permet de le photographier exactement tel que vous le voyez dans le viseur, sans avoir jamais à vous inquiéter de couper têtes ou pieds. Aucune différence n'est possible entre ce que vous voyez sur le verre de visée et l'image reproduite.

Le même bouton arme l'obturateur et fait avancer le film, *de sorte qu'il est impossible de commetire une erreur de calcul de temps de pose.*

A mesure que vous vous familiarisez avec votre Asahi-Pentax, il est probable que vous voudrez y ajouter certains accessoires comme un téléobjectif et de grands angulaires. Tous ces accessoires sont d'usage facile et *vous* donnent à tout coup des photographies dignes d'un professionnel.

Quelle que soit la distance, Asahi-Pentax donne toujours des images nettes ... depuis les premiers plans photographiés à 18" seulement d'écart jusqu'aux sujets plus éloignés jusqu'à l'infini.

Allez voir dès maintenant chez votre marchand l'as mondial des reflex à miroir!

ASAHI-PENTAX

En vente chez les marchands ci-dessous :

ALPHA PHOTO REG'D
5457 SHERBROOKE, O.
près Girouard — HU. 4-5836
2031 UNIVERSIY — VI. 5-2194
devant le stationnement de Eaton

LACAILLE PHOTO DEPARTMENT
4150 WELLINGTON
VERDUN — PO. 9-2787

CENTRAL PHOTO SUPPLY
288 OUEST, RUE STE-CATHERINE
UN. 6-3024
STATIONNEMENT GRATUIT

L. L. LOZEAU
6229, RUE ST-HUBERT
Atelier de caméras
CR. 1-9935

YVON CHARPENTIER LIMITEE
1251, BELANGER, EST
CR. 9-2262

PHOTO G. MEUNIER
2196 DES ORMEAUX
CL. 5-7804

DIXIE PHOTO SERVICE
16, 45ième AVENUE,
Lachine — ME. 7-2842
1175 NOTRE-DAME — ME. 7-7521

Photographie MODERNE LTEE
3826, RUE MASSON
RA. 8-3689

ED'S CAMERA SHOP
1257 BOUL. LAIRD
VILLE MONT-ROYAL
RE. 7-3181

N.-D.-G. Photo Supply INC.
5488 O., Sherbrooke — HU. 1-0288
1192, av. University
UN. 6-8761

EUROPEAN CAMERA SERVICE
5658 AVE DU PARC
CR. 1-4854

SIMON'S CAMERAS Inc.
11 OUEST, RUE CRAIG
UN. 1-5401

KIRSHNER'S CAMERA SUPPLY
77 OUEST, RUE CRAIG
UN. 1-4711

L. R. VIALA INC.
1280 EST, DE MONTIGNY
LA. 6-2535
TOUT en PHOTO et CINE

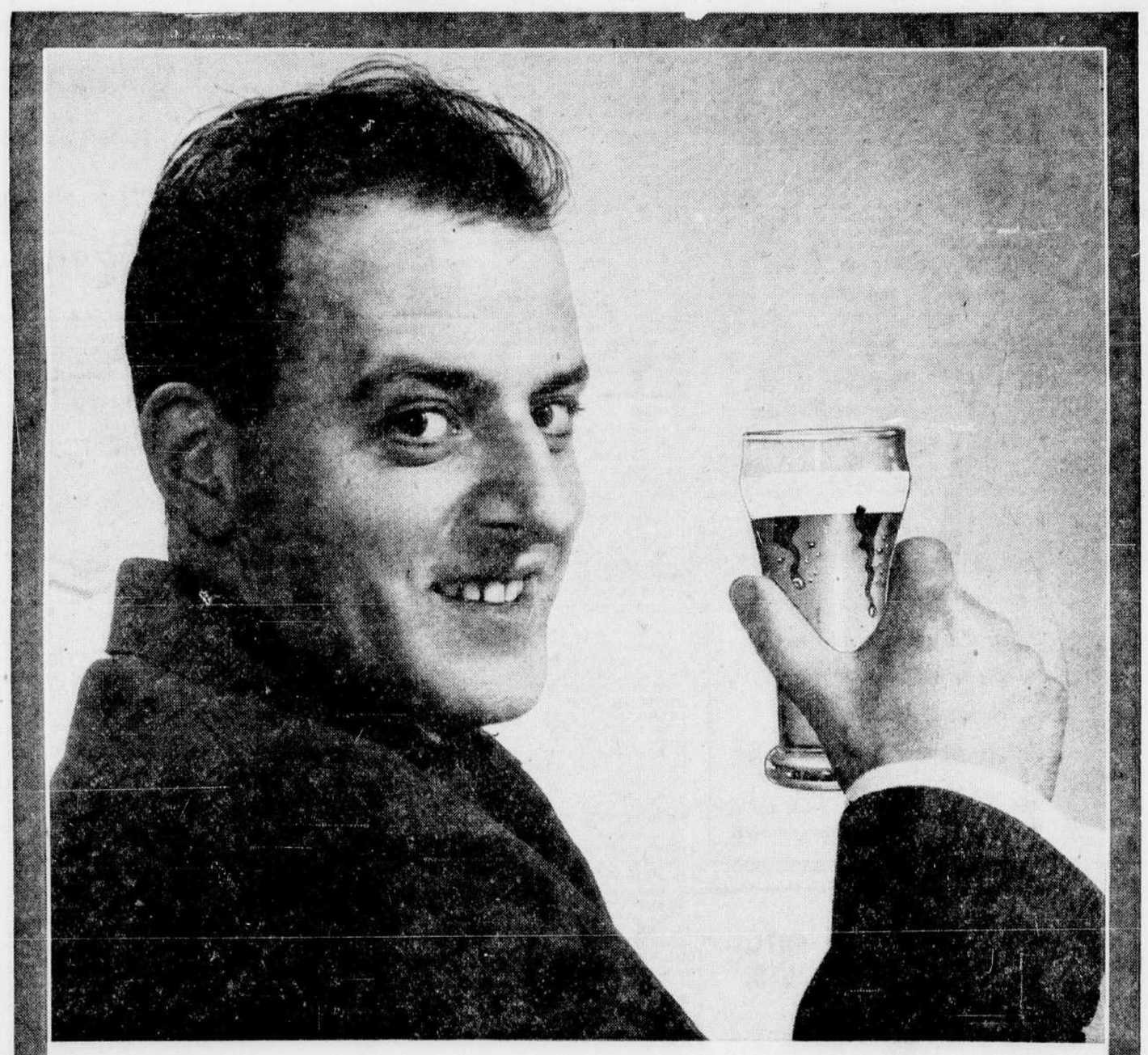

Robert Maurice, ébéniste de Montréal, dit:

"Au début, j'étais simplement curieux de voir pourquoi Brading avait gagné un premier prix international. La première bouteille m'a convaincu, j'ai adopté Brading".

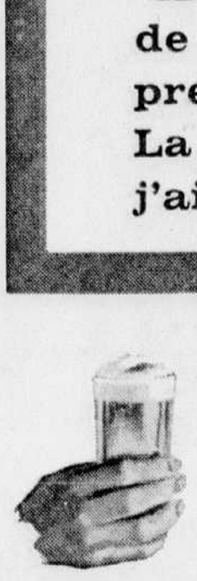

Joignez-vous aux milliers de ceux qui adoptent au Québec la bière PREMIER PRIX... Brading... gagnante de la médaille d'argent au concours international de bières en bouteilles. Preuve que cette bière Brading, limpide et satisfaisante, est la meilleure bière sur le marché!

La préférée des hommes ... c'est

BRADING

1er PRIX

UN NOUVEAU RECORD A PITTSBURGH — Le golfeur JOE CAMPBELL vient de réussir un beau coup d'approche au 18e trou dans la première ronde du tournoi omnium de l'Ouest à Pittsburgh. Campbell a réussi une ronde de 65, soit cinq coups sous la normale, pour établir un nouveau record du parcours au club Pittsburgh.

Le Tour de France

Autre étape difficile; 5 coureurs abandonnent

par ALAIN GUERN

Clermont-Ferrand, 10 — La 14e étape du Tour de France disputée entre Aurillac et Clermont-Ferrand a été tout aussi "meurtrière" que la précédente. Cinq coureurs ont abandonné et trois sont arrivés hors des délais. Ceux qui ont abandonné sont : les Hollandais Piet de Jongh, Abraham Kool et Gerrit Voorting, le régional Francis Pipline et le Suisse Max Schellemberg. Ce dernier a été victime d'une chute à 15 kms de l'arrivée et s'est fracturé l'épaule droite, le régional Jean-Claude Lefebvre, l'Irlandais Seamus Elliott et l'Anglais Brian Robinson sont arrivés après les délais prévus et seront sans doute éliminés.

La 14e étape comprenait un parcours assez difficile marqué par de nombreuses côtes qui furent néfastes à plusieurs. 90 coureurs prennent le départ à Aurillac et dès les premiers kilomètres les attaques furent lancées par des "régionaux". Une offensive sérieuse est lancée au 9e kilomètre par les régionaux Hoffmann, Bergaud et le Belge Van Aerde. Les trois hommes de tête sont rejoints par 13 coureurs et l'on trouve menant la course un groupe de 16 hommes. Au 85e kilomètre, après la montée Du Puy Mary où le régional Bergaud est passé en tête, les 16 échappés sont toujours en tête. Mais ils perdent successivement les régionaux Thomin et Hoffmann. Puis le Français Mastrotto. 13 hommes en tête qui augmentent leur avance sur le peloton qui est pointé à 10' au 125e km. L'Italien Cestari est ensuite lâché ainsi que Bergaud qui s'arrête pour boire. Plus que onze hommes dans le groupe de tête.

Au sommet du col de La Roche Vendeix, seconde difficulté, le régional Gerard Saint passe premier devant un autre régional Picot et le Belge Pauwels. Les autres fugitifs suivent de près. Bergaud est à 1'15", Cestari à 4'20", Mastrotto à 7' et le peloton à 13'50". Dans la montée du col de Diane à une cinquantaine de kms de l'arrivée, les régionaux Le Dissez et Queheille démarrent et prennent une certaine avance sur leurs compagnons d'échappée. Le peloton est loin. Au 197e km. Queheille, accidenté, doit laisser Le Dissez partir seul. Le gros peloton réagit alors mais un peu tardivement tandis que Gérard Saint se lance à la poursuite de Le Dissez.

Ce dernier n'est pas rejoint et franchit la ligne d'arrivée avec 14 secondes d'avance sur Saint. Les arrivées se succèdent puis vient le gros peloton avec tous les favoris. Dans ce peloton qui termine avec 14'58" de retard sur le vainqueur de l'étape se trouve le Belge Hoevenaers qui conserve la première place au classement general.

CLASSEMENT DE L'ETAPE :

Clermont Ferrand, 10. (AFP) — La 14ème étape du tour de France disputée entre Aurillac et Clermont Ferrand (231 kms) a donné le classement suivant :

1—André Le Dissez, (Paris nord est) 7h. 03'31".
2—Gérard Saint (ouest sud ouest) 7'03'45"
3—Fernand Picot (ouest sud ouest) 7'06'33"
4—Michel Van Aerde (Belgique),
5—Raphael Geminiani (France),
6—Marcel Queheille ouest sud ouest),
7—Emmanuel Busto (centre midi) tous même temps
8—Jean Forestier (centre midi) 7h 06'36"
9—Eddy Pauwels (Belgique) 7'06'39"
10—Stephan Lach (Paris nord est) 7h 08'15"
11—Joseph Plankaert (Belgique) 7h 13'31"
12—Aurelio Cestari (Italie) 7'17'46"
13—Louis Bergaud (centre midi) 7h 17'47"
14—Raymond Mastrotto (France) 7h 18'04"
15—Michel Vermeulin (Paris nord est) 7'18'04"
16—André Darrigade (France) 7'18'43"
17—Dino Bruni (Italie),
18—Henry Anglade (centre midi),
19—Jean Robic (Paris nord est),
20—Jacques Anquetil (France) puis un peloton comprenant les favoris dans le même temps que Darrigade.

CLASSEMENT GENERAL :

1—Jos Hoevenaers (Belgique) 76 h. 39'16",
2—Pauwels (Belgique) 76'39'25",
3—Anglade (centre midi) 76 42'59",
4—François Mahe (ouest sud ouest) 76 44'31",
5—Ercole Baldini (Italie) 76'56'16",
6—Federico Bahamontes (Espagne) 76'46'20",
7—Jacques Anquetil (France) 76 46'43",
8—Jean Adriaenssens (Belgique) 76 47'14",
9—Roger Rivière (France) 76'49'07",
10—Vermeulin (Paris-nord est) 76 h 53'57" à 14'41"
11—Brankart (Belgique), 76 h 59'09" à 19'53"
12—Bergaud (centre midi), 77 h 00'11" à 20'55"
13—Saint (ouest), 77 h 00'32" à 21'16"
14—Manzaneque (Espagne), 77 h 00'48" à 21'32"
15—Dotto (centre-midi), 77 h 05'20" à 26'04"
16—Gaul (Hollande-Luxembourg), 77 h 07'37" à 28'21"
17—Plankaert (Belgique), 77 h 09'12" à 29'56"
18—Desmet (Belgique), 77 h 11'13" à 31'57"
19—Bobet (France), 77 h 15'35" à 36'19"
20—Friedrich (Suisse-Allemagne) 77 h 16'34" à 37'18".

Autre classement

A l'issue de la 14e étape, Aurillac-Clermont Ferrand, du Tour de France cycliste, le classement général du challenge international s'établit comme suit:

1.) Belgique (Hoevenaers, Pauwels, Andrianssens) 230 h. 05' 55".
2.) Centre-Midi (Anglade, Bergaud, Dotto 230 h. 48' 30".
3.) France (Anquetil, Rivière, Bodet) 230 h. 51' 25".
4.) Ouest-Sud Ouest (Mahe Saint Queheille) 231 h. 03' 15".
5.) Espagne (Bahamontes Manzaneque Mrigil) 231 h. 14' 24".

Le prix de la Montagne

Clermont Ferrand, 10. (AFP) — Pour la 14e étape, Aurillac-Clermont Ferrand trois cols comptaient pour le classement du Grand Prix de la Montagne: ceux du Puymary (2e catégorie), La Roche Vendeix (3e cat.) et Col de Diane (3e catégorie).

En voici les passages aux sommets:

Puymary 2e catégorie:

1.) Bergaud (Centre Midi) 6 points.
2.) Saint (Ouest-Sud Ouest) à 15" 5 points.
3.) Queheille (Ouest-Sud Ouest) à 20" 4 points.

La Roche Vendeix 3e catégorie:

1.) Saint (Ouest-Sud Ouest) 3 points
2.) Picot (Ouest-Sud Ouest) à 2" 2 points.
3.) Pauwels (Belgique) même temps 1 point.

Col de Diane 3e catégorie:

1.) Le Dissez (Paris Nord-Est) 3 points.
2.) Queheille (Ouest-Sud Ouest) même temps 2 points.
3.) Saint (Ouest-Sud Ouest) à 45" 1 point.

Clermont Ferrand, 10 (AFP) — A l'issue de la 14e étape Aurillac-Clermont Ferrand, comportant l'ascension des Cols de Puymary (2e catégorie), La Roche Vendeix et de Diane (3e cat.). Le classement général du Grand Prix de la Montagne s'établit comme suit:

1.) Exaequo : Bahamontes (Espagne) — Saint (Ouest-Sud Ouest) 22 points.
3.) Huot (Centre Midi) 13 points.
4.) Exaequo: Gaul (Hollande-Luxembourg) — Bergaud (Centre-Midi) 12 points.
6.) Desmet (Belgique) 10 points.
7.) Exaequo: Privat (France — Mahe (Ouest-Sud Ouest) — Dotto (Centre-Midi) 9 points.
10.) Janssens (Belgique) 8 points.

Dans la Ligue Internationale

	J	AB	P	H	Moy.
R. Wilson, Toronto	84	316	47	110	.348
Castleman, Miami	59	213	32	72	.338
Herrera, Buffalo	87	338	59	109	.322
Parris, Montréal	87	322	52	103	.320
James, Rochester	89	354	57	112	.316
A. Wilson, Toronto	81	294	41	39	.316
Verdi, Rochester	64	239	30	74	.310
Del Greco, Buffalo	89	315	47	97	.308
Amoros, Montréal	86	296	44	91	.308
Gonzalez, Havane	89	336	51	102	.304
Smith, Miami	88	322	40	98	.304

Home runs: Herrera, Buffalo 24.
Points produits : Herrera, Buffalo 79.

Début tardif de la Ligue Américaine

Chicago, (PA) — La Ligue Américaine commencera sa saison une semaine plus tard que la Ligue Nationale en 1960.

Après une assemblée qui a duré quatre heures, les magnats de la Ligue Américaine ont décidé de commencer la saison 1960 le 19 avril. La saison se terminera le 2 octobre. Les clubs de la Ligue Nationale commenceront la saison, le 12 avril et clôtureront leurs activités le 2 octobre.

Les magnats ont décidé de retarder le début de leur saison à cause de la température. Cette année, les deux ligues majeures ont commencé leur saison le 9 avril.

Deux chevaux drogués?

Scandale dans le monde des courses en France

Paris, 10. (AFP) — Un grave scandale aurait éclaté dans le monde des courses de chevaux français. Il se pourrait même qu'il ait des implications internationales. Deux quotidiens parisiens affirment en effet que des chevaux ont été drogués récemment. L'un d'eux, "Vamour", appartenant à la célèbre écurie de Mme Suzy Volterra qui était favori le 28 juin dernier dans la dernière grande course de la saison, le Grand Prix de Paris couru à l'hippodrome de Longchamp aux portes de la capitale, finissait septième à plusieurs longueurs des trois premiers. L'enjeu de cette course était considérable car outre les 30 millions attribués au vainqueur, il devait apporter la fortune au possesseur du billet de la Loterie nationale dont la chance était liée à celle du cheval gagnant. Enfin, les paris sont traditionnellement considérables pour le Grand Prix.

Le cas de "Balbo"

Un autre cheval, "Balbo" qui courait le même jour à Longchamp termina également septième dans le prix d'Ispahan. Il aurait également été drogué.

Une information a été ouverte par la justice française sur plainte des entraineurs de ces chevaux.

"L'enquête, écrit le journal du matin "L'Aurore" devant l'importance des intérêts en jeu dans cette étrange affaire (le Grand Prix de Paris avait réuni pour 1,047,000,000 de mises), dépassera largement le cadre du turf national. D'ores et déjà une hypothèse a été émise : une entreprise de cette gravité pourrait être, malgré l'étroite surveillance dont font l'objet les chevaux de course, l'oeuvre de bookmakers étrangers — d'outre-Rhin précise-t-on — où les paris sur les courses françaises sont d'une importance toute particulière.

Lanceur pour les Yankees

New York, (PA) — Les Yankees de New York ont rappelé le lanceur de relève Bill Grba, un droitier des Virginiens de Richmond de la ligue Internationale. Grba a remporté cinq victoires et subi une défaite à Richmond cette saison. Il a retiré 71 frappeurs au bâton et n'a alloué que 26 buts sur balles en 29 parties.

Combat entre lutteurs nains

La venue du lutteur Tuffy Truesdell au Palais des Sports soulève un vif intérêt. Ce gaillard est en effet un chasseur de reptiles et jouit d'une réputation internationale. Il est aussi lutteur d'occasion. Il est l'un des rares hommes à prendre plaisir à lutter contre les alligators. Samedi soir, il rencontrera un alligator du nom de Rodney VIII. Pour protéger le public contre tout danger, l'arène sera entourée d'une clôture métallique.

Match par équipe

Ted Evans, Pit Lallier et Jean-Paul Gaucher figureront au programme de la soirée et chercheront à s'assurer le trophée, emblème du championnat des équipes de trois hommes. Le boxeur bien connu Armand Savoie remplira le rôle de gérant de cette équipe.

Leurs adversaires seront "Nature Boy" Dupuis, "Fabulous" Terry Garvin et Gorgeous Bell que dirigera Mr. Morgan.

Monsieur Sasaki et Monsieur Takéda, deux lutteurs japonais, rencontreront Jacques Larose et "Flash" Gordon.

Il y aura également un match entre quatre lutteurs nains, Farmer Pete, Pedro Martinez, Pancho the Bull et Pee Wee Rogers.

Les États-Unis représentés par le trotteur Trader Horn

Westbury, N.-Y., 10. (UPI) — Trader Horn, le trotteur qui a gagné le plus d'argent en bourses cette année, a été nommé par l'Association des chroniqueurs de courses sous harnais des Etats-Unis pour représenter ce pays dans le Trot International, d'une bourse de $50,000, le 1er août, à la piste de Roosevelt.

Trader Horn a reçu 55 votes contre 11 pour son plus proche rival, Steamin' Demon. Cinq autres trotteurs, Darn Safe, Mr. Saunders, Newport Star, Sara Black et Rich Colby ont reçu des votes.

Trader Horn, un coursier de sept ans, a déjà gagné $59,265 cette saison. Il a réussi à gagner en 2:01 2/5 minutes à Yonkers. Trader Horn sera conduit par le fameux Billy Haughton. Il sera opposé à des coursiers venant d'Italie, de France, de Norvège, de Suede, d'Allemagne de l'Ouest et du Canada.

Nécessité d'un stade plus vaste à Ottawa

Ottawa, (PC) 10. — Barry O'Brien, président des Rough Riders d'Ottawa, a invité publiquement les autorités municipales à étudier la possibilité d'agrandir les estrades au parc Lansdowne ou de bâtir un nouveau stade pour l'equipe de football qui représente la capitale dans le Big Four.

O'Brien a déclaré que l'équipe pourrait vendre plus de billets de saison s'il y avait plus de bons sièges disponibles entre les lignes des buts. Cette année, l'équipe s'est fixé un objectif de 9,000 billets de saison. Le parc Lansdowne peut accueillir une foule de 20,000 personnes aux joutes de football.

Le printemps dernier, la direction des Riders a dépensé environ $18,000 — les deux tiers du coût total — pour l'addition de 504 sièges de loges. Les billets donnant droit à ces sièges étaient presque tous vendus avant même que l'aménagement en ait été terminé. "Sans l'aide de la ville, a déclaré O'Brien, le Big Four se développera plus rapidement que nous."

Arcaro de retour

New York, 10. (PA) — Le jockey Eddie Arcaro, blessé lorsque le cheval qu'il conduisait, a trébuché lors du prix Belmont, remontera en selle aujourd'hui. Il pilotera quatre chevaux à la piste de Belmont.

Prochain concours pour les championnats de gymnastique

Windsor, Ont., 10. (PC) — Les meilleurs gymnastes du Canada se rendront à Windsor en Ontario en fin de semaine où aura lieu le concours pour les championnats canadiens de gymnastique. C'est à la suite des résultats de ce tournoi que sera formée l'équipe canadienne de gymnastique en vue des prochains jeux pan-américains à Chicago en août. Ernestine Russell de Windsor est favorite pour conserver le championnat feminin senior canadien. Ses plus sérieuses rivales seront Marie Claire Larsen et Ilse Samek de Montréal.

Le turf perd un fameux poulain

Inglewood, Calif., 10. (PA) — Psyche, de l'écurie canadienne Alberta Ranches-Gardiner, un poulain de deux ans pour lequel une somme de $250,000 avait été offerte la semaine dernière, a été détruit hier après qu'il se fût fracturé un os d'une patte de devant au cours d'une séance d'entrainement.

"Je n'ai jamais vu un cheval qui laissait voir de telles promesses depuis Count Fleet", a déclaré le jockey Johnny Longden.

Gagnant de quatre de ses cinq courses, Psyche se préparait au prix Juvéniles pour $100,000 le 18 juillet à Hollywood.

Fillion frappe deux trois-buts

Thetford Mines, 10. — Les Mineurs de Thetford Mines ont effectué un ralliement de neuf points à la sixième manche pour égaler le compte et finalement vaincre les Canadiens de Victoriaville 13 à 9. A la suite de cette victoire, les Mineurs sont installés en deuxième position du classement de la section Est de la Ligue Provinciale Senior. Le Victoriaville avait pris une forte avance de 9-0 dans les cinq premières manches.

Gaston Fillion s'est de nouveau signalé au bâton pour les vainqueurs. Il a cogné deux triples et un double. Réal Landry s'est aussi signalé pour le Thetford Mines alors qu'il a reussi deux doubles dans la même manche, soit à la sixième.

Dans une autre partie du circuit Léopold Durivage, le Trois-Rivières a défait le Drummondville 4 à 1 pour augmenter son avance en tête du classement de la section Est.

Trois-Rivières	301 000 000	4	4	0
Drumm'dville	000 100 000	1	3	1

Boulard et Béchard, Benoit et Cloutier.

Victoriaville	004 230 000	9	4	2
Thetf'd-Mines	000 000 320	13	16	1

Auger et Roy, Ross et Hamel.

Anderson se retire

Régina, 10. (PC) — Paul Anderson, un vétéran de sept ans avec les Roughriders de la Saskatchewan de la Ligue Interprovinciale de l'ouest, a annoncé sa retraite du football. Un autre membre du club, Harry Lunn, a laissé savoir à la direction de l'équipe qu'il désire rester à Hamilton ou il a une position régulière.

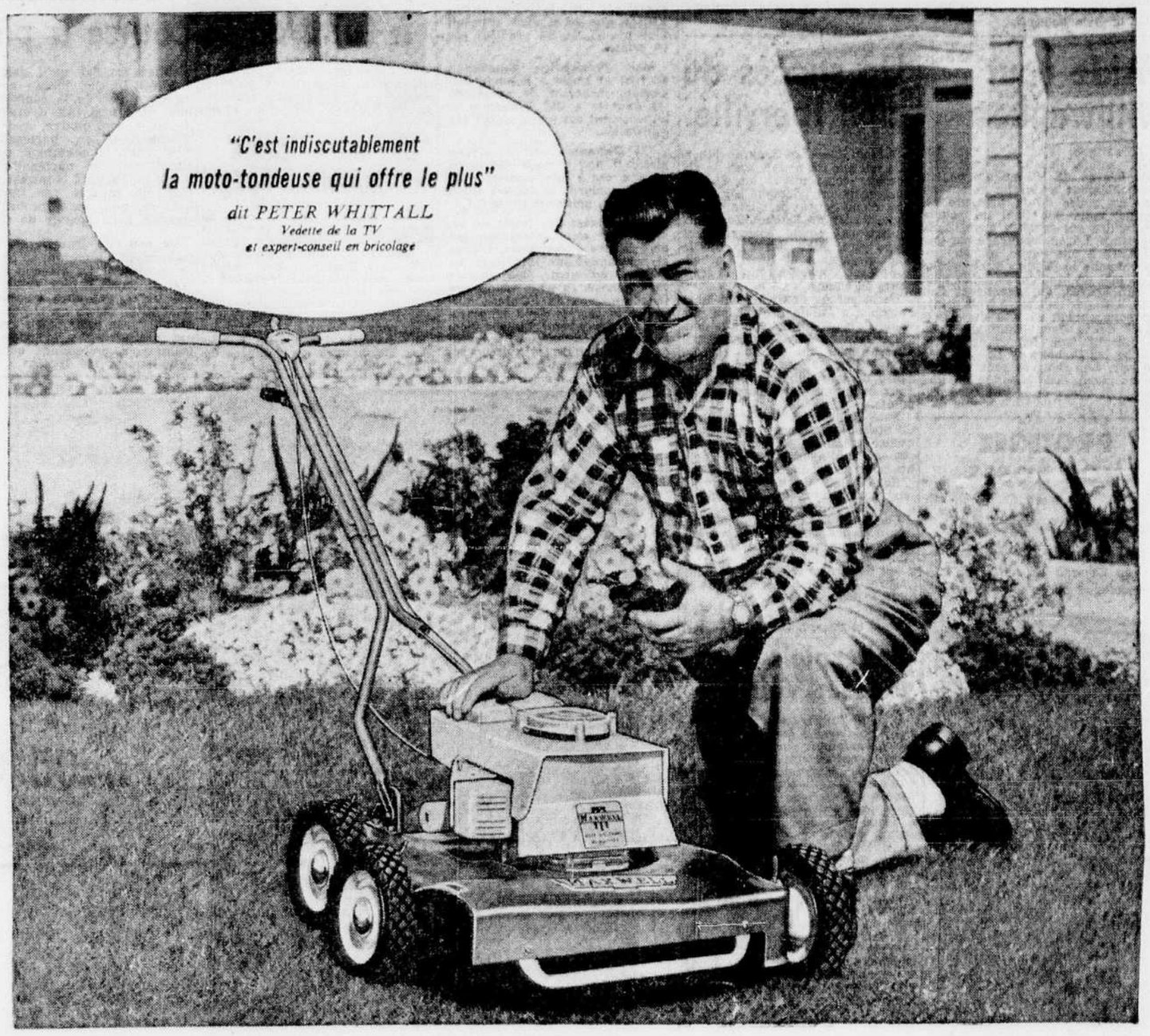

MAXWELL met les commandes au bout de vos doigts

PETER WHITTALL DIT—"Ça fait des années que je m'occupe d'outils de toutes sortes et, à mon avis, il n'y a pas de tondeuse à gazon meilleure ou plus fiable que cette superbe machine.

"Inutile de se baisser pour faire démarrer le moteur, régler sa vitesse ou l'arrêter . . . on reste debout. **La hauteur de coupe se règle aussi sans outils et sans retourner la machine.**

"Les lames à trempe spéciale Maxwell se passent d'aiguisages fréquents; et les Maxwell sont fiables et d'une robustesse à toute épreuve.

"Voyez la nouvelle Maxwell bientôt; elle est indiscutablement la moto-tondeuse qui offre le plus."

LE "DÉMARRAGE DEBOUT" EST UNE INNOVATION MAXWELL.
La corde du démarreur se prolonge jusqu'à la poignée pour plus de commodité. C'est l'amélioration la plus simple mais aussi la plus sensationnelle depuis l'invention des lames rotatives.

"MAX-A-MATIC"—COMMANDE DE MISE EN MARCHE ET DE VITESSE
Poussez tout simplement le bouton de droite à gauche pour la mise en marche, le réglage des vitesses, ou l'arrêt du moteur.

"WHITE-A-MATIC"
Engagez le levier et—hop!—la roue est verrouillée en place dans une des 4 positions donnant des hauteurs de coupe de 1" à 2½".

MAXWELL PRÉSENTE DES MOTO-TONDEUSES ROTATIVES ÉLECTRIQUES OU À ESSENCE, À LAMES CYLINDRIQUES, À MAIN ET DES MOTO-TONDEUSES AVEC SIÈGE.
Seize modèles de $24.95 à $329.50. Modèle montré M5902.

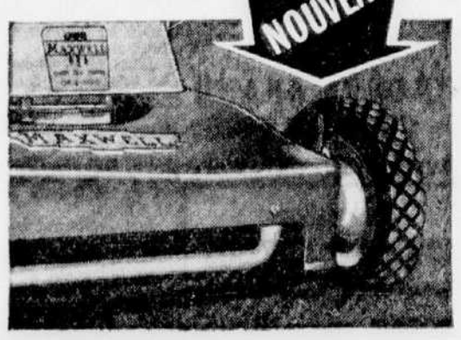

BALAYEUSES À GAZON
Une manière commode et moderne d'entretenir la pelouse en un 1/10 du temps.

DES BROUETTES
un vaste choix pour tous les besoins—légères mais robustes et économiques.

DES 'BAR-B-Q'
conçus et construits pour cuire bien et sans danger—pendant des années.

MAXWELL LIMITED ST. MARYS, ONTARIO

En vente chez les marchands ci-dessous :

EMILE CORBEIL ENR'G — 6155, BOUL. GOUIN O. — RI. 7-1775

EN VENTE CHEZ : dupuis Frères — RUE STE-CATHERINE EST — VI. 2-5151

LANE AUTO ELECTRIC — 855 RUE ST-ELIZABETH — LAPRAIRIE — OL. 9-0651

RAINBOW DISTRIBUTORS CO. — 409, NOTRE-DAME O. — VI. 5-2238

QUINCAILLERIE ST-LAMBERT — 434 RUE VICTORIA — ST-LAMBERT — OR. 1-7269

OMER DESERRES — 1406 ST-DENIS — AV. 8-0251 — 6955 ST-HUBERT — CR. 7-2101

Gavard BUILDERS SUPPLIES DIVISION — 475, boul. Taschereau — Brossard, Qué. — OR. 6-1833

Modelectric HARDWARE LTD. — 1335 CHEMIN CANORA — Ville Mt-Royal — RE. 1-6871 — 2324 Lucerne — RE. 1-6871

QUINCAILLERIE Ravary LIMITEE — 3767 est, Ste-Catherine — LA. 6-7721

Val Royal BUILDING MATERIALS LIMITEE — 12200 boul. Reed — RI. 4-5861 — CARTIERVILLE — 11401 boul. PIE IX — DA. 2-7341

DORVAL HARDWARE LIMITED — 17 RUE DORVAL — Ouvert tous les soirs jusqu'à 9 h. — ME. 1-1883

LAFAYETTE HARDWARE STORES INC. — 3751, BOUL. ST-LAURENT — VI. 4-3036

National BUILDERS SUPPLY LIMITEE — 150 ouest, Beaubien, CR. 6-2511 — 667 Gait (Verdun) PO. 9-4581

LA PRESSE MONTRÉAL — LE PLUS PUISSANT MEDIUM DE PUBLICITE AU CANADA FRANÇAIS

La voiture complète — PAS "D'EXTRAS" A ACHETER

ŠKODA 440

$1695 complète

Sujette aux taxes locales

- 45 milles au gallon
- Vitesse de croisière 60 milles à l'heure
- Moteur 4 cylindres, refroidi à l'eau
- Suspension indépendante
- 12 volts
- Feux de virage
- Coffre à outils complet
- 4 vitesses avant

VENTES — SERVICE — PIECES

GOYETTE AUTOMOBILE LTEE — 1672 est, STE-CATHERINE — MONTREAL

GREENWOOD AUTOMOBILE REG'D — 5410, boul. DECARIE — MONTREAL

Pour informations au sujet d'une franchise — écrivez à,

OMNITRADE LIMITED, 1247, RUE GUY, MONTREAL

EDDIE ARCARO DE RETOUR — Le jockey EDDIE ARCARO, blessé le mois dernier lorsque sa monture a fait une chute sur la piste pendant la classique du Belmont, effectuera un retour aujourd'hui. Hier, Arcaro a voulu monter en selle pour la première fois depuis sa blessure du 13 juin. Il a monté le cheval Whitley à la piste Belmont.

Aide pour Milwaukee

Milwaukee, (PA) — JoJhny Logan, solide joueur d'arrêt-court des Braves de Milwaukee, pourra probablement tenter un retour au jeu au cours de la présente semaine, mais Bob Buhl ne pourra reprendre ses activités avant deux semaines. Logan, handicapé par une blessure à une jambe, est au rancart depuis le 28 juin. Buhl souffre d'un mal de bras depuis le 25 juin.

Les Braves, qui devancent San Francisco par seulement trois points de pourcentage en tête du classement de la ligue Nationale, commenceront une importante série contre les Dodgers de Los Angeles ce soir. Les Dodgers sont en troisième place, mais à seulement une partie et demie de la première place.

PROTÉGEZ VOS ROSES avec POMO-GREEN

Le produit le plus employé au Canada pour détruire insectes et parasites du rosier!

Pour détruire *radicalement* les insectes et parasites de vos rosiers, employez POMO-GREEN dès *maintenant!*

NIAGARA BRAND CHEMICALS
BURLINGTON, ONTARIO

PEPINIERE
EDOUARD BOULAIS
St-Jean-Baptiste de Rouville
Marieville — Tél.: 25J

FERGUSON
GARDEN CENTRE
11885, boul. LACHAPELLE
près CANADAIR

J. Labonté & Fils
INC.
Semences et entretien de jardins
250, chemin Chambly
Longueuil — OR. 4-9797

W. H. Perron & Cie
LIMITEE
515 boul. Labelle
L'ABORD-A-PLOUFFE — MU. 1-1615
MONTREAL 40

Un succès du club Iberville

St-Jean, 10. — Les Renards d'Iberville ont mis fin à une série de six victoires consécutives du St-Jean alors qu'ils ont triomphé par 4 à 2 lors d'une joute régulière de la Ligue Sénior du Québec. Les deux équipes ont cogné chacune neuf coups sûrs. Mike Burak a été le lanceur gagnant et Henri Corbeil, le perdant. Corbeil a retiré 15 frappeurs au bâton.

Le joueur de deuxième but Russ Fairholm a été le gros canon des vainqueurs avec un circuit à la deuxième manche. Len Crooke a réussi un trois buts pour les Renards. Le gérant Nick Malfara a bien aidé la cause de son club en cognant un deux buts pour faire compter trois points.

Pete Taillefer a été le meilleur du St-Jean avec deux coups sûrs en quatre présences au bâton. Le receveur Paul Bayeur a cogné un double pour les perdants.

René Valois a fait un retour au jeu comme frappeur de relève. Il a bien fait en cognant un coup sûr.

Le joueur de deuxième but Alex Geminari des Renards s'est supassé sur la défensive, il a été la grosse étoile individuelle de son club. Il a fait des arrêts sensationnels pour s'attirer les applaudissements de la foule à plusieurs reprises.

Iberville:	010	030	000	4	9	1
St-Jean:	100	000	001	2	5	2

Burak et Menard, Corbeil et Bayeur.

Bel exploit du lanceur Valois

Le club Tony's de la Ligue Fastball Nord-Ouest a quelque peu surpris en annulant par 0-0 dans une joute hors-concours avec le club Dow de la Ligue Snowdon. Chaque club a cogné deux coups sûrs. Ralph Onnash et Ab Ryan ont cogné les deux simples des représentants de la Ligue Snowdon. Le joueur de champ gauche Claude Fleury a réussi les deux coups sûrs du Tony's. Selon le gérant du Tony's, Pete Sicuro, le joueur de troisième but Ted Ialenti a été l'étoile individuelle de la partie par son jeu défensif. Gilles Légaré a lancé toute la joute pour Dow. Il a retiré douze frappeurs au bâton. Le lanceur Yves Valois a retiré sept frappeurs sur des prises et a lancé sa quatrième partie consécutive sans allouer un seul point à ses adversaires.

Dow	000	000	0	0	2	0
Tony's	000	000	0	0	2	0

Légaré et Labrèche — Valois et Carrière

Joe Campbell en 1ère place

Pittsburgh, 10. (PA) — Joe Campbell, ancien joueur de basketball du club de l'Université Purdue, aux Etats-Unis, a établi hier un record de parcours avec un 65, soit cinq sous la normale, dans la première ronde de l'omnium de golf Western, à Pittsburgh. Dix-huit des 127 concurrents ont joué la normale ou au-dessous.

Campbell a une faible avance d'un coup sur Doug Ford, ancien vainqueur du tournoi des Maîtres et de l'omnium Western. Ford, qui a remporté les honneurs de l'omnium canadien il y a quelques semaines au club Islesmere de Montréal, a réussi un 66 hier. Arnold Palmer a réussi un 67 et il occupe la cinquième place, sur un pied d'égalité avec Buddy Laclair, de Birmingham Alabama, un nouveau venu. Bob Duden a réussi un 68.

Petite Ligue

Les différents parcs de la Petite Tigers ont disposé des Sénateurs par Dans la division Américaine A, les igers ont disposé des Sénateurs par 15 à 8. Art Bolde a remporté la victoire et Rickey Brown s'est signalé au bâton avec un double et deux simples.

Dans la division Américaine B, les Orioles ont déclassé les Indiens par 10 à 1. J. Burminghan a été crédité de la victoire en plus de frapper un circuit et un triple de trois points. Son frère Brien a aussi brillé avec un circuit et un triple. Du côté des perdants, George Neal et André Driver ont frappé pour le circuit.

Les Giants ont triomphé des Braves par 13 à 2 dans une joute de la division Nationale A. Guy Lacoste a été le lanceur gagnant. R. Dinelle et M. Beauchamp ont conduit l'attaque des vainqueurs avec chacun deux doubles et un simple.

Dans la seule joute au calendrier de la division Nationale B, les Cardinaux ont baissé pavillon par 12 à 3 devant les Reds. J. Gagnon a reçu le crédit de la victoire. J. Perron et J. Brunet ont brillé à l'offensive avec respectivement trois et deux coups sûrs.

A Ville St-Laurent, Poirier a défait decelles 13 à 3 grâce à la belle tenue au monticule de Roger Bernard. Robert et Peter Bender ont mené l'attaque des vainqueurs.

Murray Waples blessé

Toronto, 10. (PC) — Un accident spectaculaire survenu à moins de cent pieds du fil d'arrivée a causé des blessures au conducteur Murray Waples, frère de Keith Waples, bien connu sur les pistes de Montréal. On croit que Murray Waples s'est fracturé une cheville. Waples conduisait Connie Atom, une pouliche de trois ans, et il tentait de devancer Boxer's Sister par l'intérieur. Boxer's Sister a fait un manque et les deux chevaux sont venus en collision. Ken Galbraith qui conduisait Boxer's Sister n'a pas été blessé, mais rudement secoué. C'est finalement Echo Ridge Denny qui a remporté la victoire. Les deux chevaux impliqués n'ont pas été blessés.

Suggestion aux magnats

Minneapolis, (PA) — Une suggestion a été présentée aux magnats des ligues majeures en ce qui concerne la 3e ligue majeure, qui n'est pas encore formée. Les clubs des deux ligues majeures actuelles devraient jouer des parties régulières avec les clubs de la nouvelle ligue. Ce plan pourrait aider financièrement la nouvelle ligue, qui traversera des difficultés financières à ses premières années. La suggestion a été faite par Nate Crabtree, un membre du comité pour la formation d'un club majeur à Minneapolis.

Si les deux ligues majeures désirent aider la nouvelle ligue majeure, ils devront accepter de jouer des parties contre ces clubs. L'acceptation ou le refus des magnats des deux ligues majeures signifiera la réussite ou l'échec pour la nouvelle ligue", a dit Crabtree.

Un conflit à Old Woodbine

Toronto, 10. (PC) — Allan Dickenson, démis de ses fonctions de président des juges à la piste Old Woodbine, où des courses sous harnais sont présentées, a été réinstallé hier. La commission de courses de l'Ontario a averti par lettre le président Dickenson que ses services n'étaient plus requis. On ne précisait pas la raison.

Mais l'association canadienne du trot et amble a défendu Dickenson, menaçant de suspendre les courses à Old Woodbine si le président des juges n'était pas réinstallé.

"Si Dickenson doit être remplacé, il doit y avoir discussion de son cas à une assemblee de nos directeurs", a déclaré Hugh Proudfoot, président de la C.T.A.

Le président des juges est accepté par cette association qui perçoit des pistes leurs salaires et les remets aux interesses. La C.T.A. reglemente les courses sous harnais au pays tandis que la commission de l'Ontario surveille les courses dans cette province. Le président Tupper Bigelow, de la commission, a révélé qu'il consulterait les aviseurs légaux de la commission.

BECERRA PORTE EN TRIOMPHE. — Le champion JOSE BECERRA a été porté en triomphe par ses compatriotes du Mexique, après avoir knockouté le Français Alphonse Halimi, hier soir à Los Angeles.

Archie Moore recommence à faire de la course à pied

Archie Moore est rétabli de la coupure au talon, qui a forcé le promoteur Eddie Quinn à remettre au 29 juillet le match de championnat mondial qu'il doit livrer à Yvon Durelle. Moore a recommencé à faire de la course à pied hier. Il a aussi fait douze rounds de boxe, dont quatre avec Junion Washington, son partenaire de New York. Le champion, qui s'est plaint que les partenaires qu'il aurait pu obtenir à Montréal avaient tous été engagés par Durelle, a indiqué qu'il aura probablement recours à un boxeur de Chicago.

De son côté, Durelle est à l'entraînement à Moncton, au Nouveau-Brunswick. Il est attendu à Montréal mercredi. Il pèse actuellement 180 livres, soit cinq au-dessus de la limite. Moore n'a pas voulu dévoiler son poids, mais ceux qui ont assisté à ses exercices d'entraînement prétendent qu'il pèse actuellement 184 livres.

Une autre victoire du Rosemont Midget

Bien appuyé par la tenue au monticule de Normand Dinelle, le Rosemont midget de Harry Pappas a déclassé le Ste-Bernadette par 15-1 hier. Dinelle a bien espacé trois coups sûrs pour décrocher sa septième victoire consécutive.

Roger Lavoie a cogné deux simples et un double tandis que Robert Champoux a réussi deux simples pour conduire l'équipe de Pappas à sa 17e victoire en 18 joutes depuis le début de la saison.

Une opinion de Marciano

Daytona Beach, Floride, 10. (PA) — Rocky Marciano, qui s'est retiré de la boxe en 1956 sans avoir perdu son championnat mondial des poids lourds, croit que Floyd Patterson a une bonne chance de battre Johansson lors du combat-revanche du mois de septembre prochain.

On sait que Johansson avait triomphé de Patterson par K.O. à la troisième ronde du match du 25 juin pour ainsi enlever le titre à Patterson.

"J'accorde de larges chances à Patterson pour reconquérir son championnat dans la prochaine rencontre entre les deux adversaires", a déclaré Marciano qui a assisté au combat près de l'arène au stade des Yankees.

Marciano, âgé de 34 ans, a ajouté à un journaliste qu'il n'avait aucunement l'intention de revenir dans la boxe. "Les rumeurs qui ont circulé à cet effet, sont fausses. Tout va bien actuellement et je ne changerai pas d'idée", a dit l'ancien champion du monde.

Marciano, qui avait opté en faveur de Patterson dans l'issue du premier combat, a déclaré: "J'espère que Floyd n'est pas découragé. Il bénéficie d'un bon entraîneur et nul doute qu'il travaillera avec acharnement pendant les deux prochains mois.

Rock Marciano est d'avis que Johansson est très difficile à frapper mais il considère Patterson de meilleur calibre que son adversaire.

Cette fois, Marciano espère que sa prédiction s'avèrera plus juste que la précédente.

Joliette blanchit le Ste-Thérèse, 4-0

Joliette, 10. — Les Mousses de Joliette ont remporté leur sixième victoire de la saison contre huit défaites alors qu'ils ont triomphé des Castors de Ste-Thérèse par 4 à 0. Claude Malouin, le lanceur gagnant, a retiré 12 frappeurs au bâton. Le receveur Florian Morin, André Coulombe et Jacques Hétu ont réussi les trois coups sûrs des vainqueurs.

Ste-Thérèse:	000	000	0	0	3	2
Joliette:	0	03	001	x	4	3	1

Veillermette et Léveillée, Cadieux (4); Malouin et Morin.

INSCRIT A ATLANTIC CITY: REGENT LACOURSIERE de Montréal, un des meilleurs nageurs de marathons au monde, a continué ses préparatifs cette semaine en vue de la course de 26 milles à Atlantic City, lundi. Le jeune Lacoursière, 23 ans, a remporté récemment les honneurs du grand marathon international Guaymas, au Mexique. Ci-haut, il vérifie avec son entraîneur JEAN-GUY RACICOT, le temps qu'il a pris pour nager une longue distance au cours de son entrainement.

Corby's
Special Selected
UN WHISKY PARFAITEMENT VIEILLI

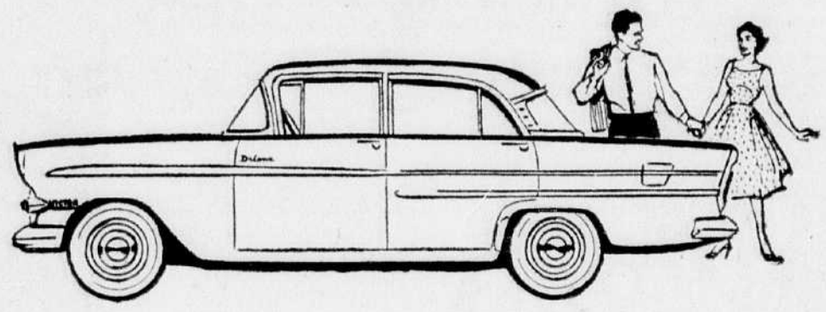

...on les aperçoit partout!

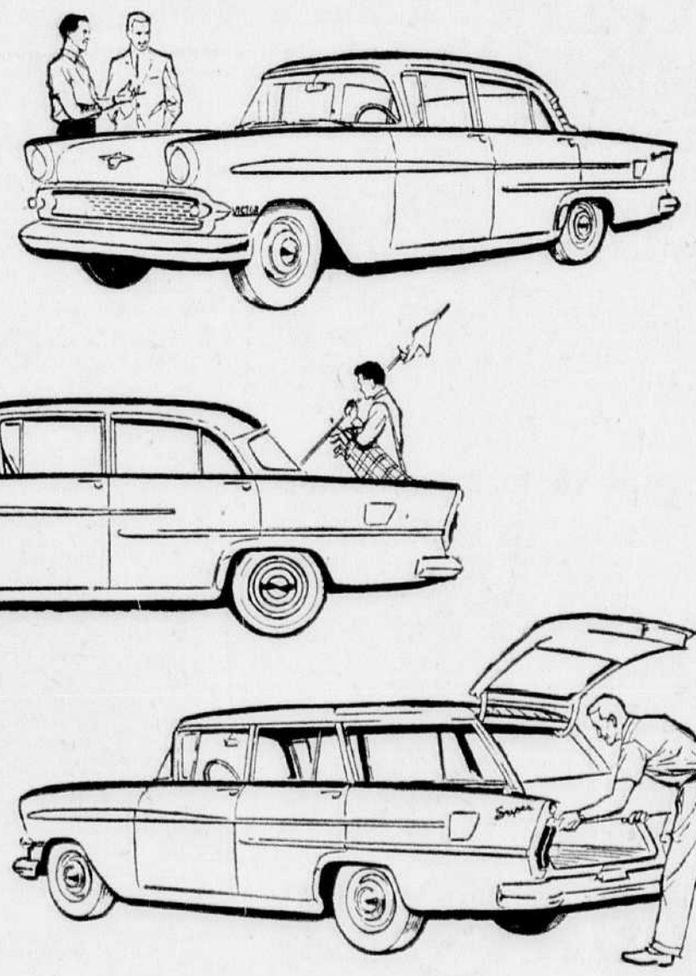

Toutes ces caractéristiques sans supplément:

Essuie-glaces électriques à 2 vitesses • Chaufferette et dégivreur à air frais • Pare-brise enveloppant en verre lamellé • Cinq places confortables • Commodité des 4 portes • Coffre ultra-spacieux • Carburateur économique • Direction ultra-aisée • Frein hydraulique à pédale • Levier de vitesse sur colonne de direction • Suspension Level Ride • Ensemble intégré châssis-carrosserie • Epurateur d'air à bain d'huile.

LES VAUXHALL FONT LA JOIE D'UN NOMBRE TOUJOURS GRANDISSANT D'AUTOMOBILISTES EN LEUR ÉPARGNANT DE L'ARGENT. CONSTATEZ DÈS MAINTENANT POURQUOI LA VAUXHALL EST LA VOITURE DE SA CATÉGORIE QUI BAT LA MARCHE EN 1959!

Vous avez sans doute remarqué qu'il y a de plus en plus de Vauxhall sur la route. Et la demande n'est pas près de cesser de s'accroître! De fait, la Vauxhall connaît cette année l'augmentation de ventes la plus spectaculaire de toutes les voitures de sa catégorie! Pourquoi? La réponse est facile . . . la Vauxhall vous offre tellement plus pour votre argent (voir à gauche).

Et maintenant, passez voir votre dépositaire Vauxhall

LES VOITURES ANGLAISES CONSTRUITES ET GARANTIES PAR GENERAL MOTORS . . . SERVICE D'ENTRETIEN PARTOUT EN AMÉRIQUE DU NORD

Vauxhall

V-1259AF

Dépositaires Vauxhall autorisés dans le Grand Montréal

WILHELMY AUTOMOBILE LTEE
4833, boulevard St-Laurent — AV. 8-0186

CITY BUICK (MTL) LTD.
1888, rue Papineau — LA. 6-3371

ROCHELEAU AUTOMOBILE LTEE
11251 est, rue Notre-Dame — MI. 5-1651

MONTREAL BUICK LTD.
4026 ouest, rue Ste-Catherine — WE. 7-6342

OMER BARRE LIMITEE
5987, avenue Verdun
Verdun, Qué. — PO. 8-2551

CUMMINGS MOTORS LTD.
5925, boulevard Décarie — RE. 1-4981

GARAGE BERTRAND LIMITEE
15538, boulevard Gouin ouest
Ste-Geneviève-de-Pierrefonds, Qué. — UN. 6-5934

HARLAND AUTOMOBILES LTEE
1010, rue Provost
Lachine, Québec — ME. 7-3771

Ne manquez pas le scintillant spectacle de variétés "General Motors vous invite . . ." à la télévision tous les lundis soir, à 9h.!

Effets cocasses et tragiques

La canicule étouffe l'Europe et les E.-U.

Londres, 10. (Reuters-UPI-AFP) —L'Europe occidentale a continué de subir hier une vague de chaleur intense, qui dure depuis six jours. A Paris, le thermomètre a touché 97.5 degrés — le jour le plus chaud de l'année et le 9 juillet le plus chaud depuis 1874.

En Allemagne, ce fut le 9 juillet le plus chaud depuis 1893. Il a fait 95 à Bonn et 93 à Berlin.

Les policiers qui dirigeaient la circulation devant la résidence du chancelier, à Bonn, ont enlevé leurs bottines et leurs chaussettes, ont relevé leur pantalon, et ont continué leur travail les pieds dans des seaux d'eau glacée — discrètement dissimulés par des écrans leur montant jusqu'à hauteur de taille.

Les hommes viennent en short au tribunal de Luenebourg, le sable des plages belges est brûlant et les villageois d'Andalousie, qui continuent de détenir un record Fahreheit à l'hombre, ont sorti Fahreheit à l'ombre, ont sorti leurs matelas et dorment sur leurs trottoirs.

"Tombez la perruque !"

Paris, ville la plus chaude de France avec 97.5 degrés Fahrenheit (11 de plus qu'à Alger), lutte comme il peut. La bière à la pression s'épuise dans les cafés, et la glace risque de manquer. Les "fidèles" sont nombreux à Notre-Dame, qui conserve sous ses voûtes une fraîcheur printanière. Au dehors, les traditionnels touristes se traînent dans la fournaise, très court vêtus. Mais on a pu voir le duc de la Force se rendre hier après-midi à la séance de l'Académie française son parapluie à la main, comme à l'accoutumée.

A Grimsby, en Angleterre, le juge Ralph Stove a invité les avocats de sa cour à enlever les lourdes perruques qu'ils doivent porter d'habitude aux séances du tribunal. Il a gardé la sienne en notant toutefois: "Je n'aimerais pas être obligé de vous dire ce que je n'ai pas sous ma robe !"

1 mort aux Etats-Unis

La canicule fait également des siennes aux Etats-Unis, particulièrement dans les Etats du sud-ouest. A Memphis, au Tennessee, Mme Donald M. Smith, âgée de 65 ans, est morte d'une attaque cardiaque alors qu'elle faisait ses emplettes. Au moment de sa mort, la température de la victime dépassait 108 degrés, soit le maximum que peuvent enregistrer les thermomètres d'hôpitaux, ont dit les médecins.

Dans le sud de la Californie, la chaleur a atteint 95 degrés, soit le plus haut niveau de l'année. En plus de la chaleur, les habitants de cette région ont eu à subir le "smog" ou mélange de brume et de fumée âcre qui irrite les voies respiratoires et réduit souvent à zéro la visibilité.

D'autre part, presque tous les pays d'Europe doivent se défendre contre les feux de forêts et sont menacés de sécheresse.

Le communisme et le socialisme dépassés

Paris, 10. (AFP) — M. Albin Chalandon, secrétaire général de l'Union pour la nouvelle république, a défini, hier, devant les cadres ouvriers de l'UNR, la politique sociale du mouvement.

"Les partis qui faisaient traditionnellement profession de défendre les intérêts de la classe ouvrière, le parti communiste et le parti socialiste, a-t-il déclaré, sont dépassés par des transformations économiques et sociales qu'ils n'avaient point prévues.

"Le parti communiste s'enfonce dans une théorie qui est fausse de la paupérisation croissante de la classe ouvrière en régime capitaliste.

"Le parti socialiste, a poursuivi M. Chalandon, a vécu sur le principe de la redistribution des revenus et sur les revendications pour les augmentations de salaires. Or, aujourd'hui les limites sont atteintes au-delà desquelles on ne peut plus faire de redistribution sans provoquer des perturbations sociales ou augmenter les salaires sans provoquer de hausses des prix à moins qu'il ne s'agisse d'entreprises dont la productivité soit en croissance".

"La condition indispensable de tout progrès social est désormais l'expansion économique, a encore affirmé le secrétaire général de l'UNR. La classe ouvrière doit s'y associer et la contrôler de plusieurs manières par la co-gestion des entreprises, par la promotion sociale qui doit permettre de faire sortir les chefs de la masse, par la participation aux bénéfices.

"On peut imaginer à ce sujet, a précisé M. Chalandon, que la classe ouvrière puisse par un système de salaire-épargne ou de salaire différé supplémentaire, récupérer au bout d'un certain délai les sommes qui auront été consacrées à l'auto-financement des entreprises".

M. Albin Chalandon a exposé à ce sujet le schéma d'une institution qu'il appelle "Fonds national ouvrier" et qui répartirait les sommes provenant de l'intéressement des ouvriers aux bénéfices.

Dans le domaine de la politique générale, M. Albin Chalandon a déclaré que l'UNR faisait confiance au général de Gaulle et le suivait pour résoudre les grand problèmes nationaux, l'édification de la communauté et la pacification de l'Algérie notamment.

Petite cause, grands effets ou "le doigt dans le tuyau"

Londres, 10. (PA) — Madame Olga Minter peut se vanter d'avoir fait marcher "au doigt" pendant deux heures 15 pompiers, deux agents de police, l'équipe d'une ambulance et un médecin, le tout pour un bouton qui s'était logé dans le tuyau de drainage de sa machine à laver.

Voici la scène, digne des comédies de l'époque du "muet". Mme Winter, 30 ans, se prit le doigt dans le tuyau, en tentant d'en déloger le malencontreux bouton. Le doigt ne voulut plus en sortir. Elle essaya, essaya, rien à faire. Elle s'assit sur le plancher près de la machine et tira. Toujours rien.

Le téléphone sonna; madame Minter donna quelques coups de pied à la machine, mais en vain. Elle voulut atteindre l'appareil en traînant la "laveuse" à sa remorque, mais son doigt était trop douloureux.

L'eau se répandant hors de la machine commença à lui couler dans le dos, formant un étang dans la cuisine. A ce moment, son bébé de trois semaines se mit à hurler, réclamant son lait.

Une voisine entra par hasard, saisit d'un coup d'oeil la situation et fit un appel d'urgence, qui amena tous ensemble pompiers, policiers et ambulance.

"Je ne me suis jamais sentie aussi ridicule . . . devant tous ces hommes", déclara madame Minter.

Pendant que ses sauveteurs livraient bataille à la machine "avaleuse de doigt", une foule s'assembla devant la porte, ce qui bloqua la circulation à trois rues à la ronde.

En désespoir de cause, le médecin était en train de décider si on emmènerait la victime et la machine à laver à l'hôpital lorsque soudain "plop", le tuyau lâcha prise, le doigt fut relâché et la journée reprit son cours . . . normal.

Le pape préfère rester à Rome

Cité du Vatican, 10. (AFP) — Jean XXIII a donné des instructions pour que l'on étudie l'installation dans ses appartements privés d'appareils pour l'air conditionné car il préfère rester au Vatican plutôt que d'aller à Castel Gandolfo. Telle est l'information diffusée par plusieurs journaux. En réalité, les appartements privés du Souverain Pontife sont déjà munis d'appareils de ce genre depuis le pontificat de Pie XII. L'installation avait été offerte au pape par une grande firme américaine et fonctionnait régulièrement, à la satisfaction de Pie XII, pendant l'été. Ce qui n'empêchait pas ce pape d'aller passer en moyenne quatre mois d'été et d'automne à Castel Gandolfo. La date du départ de Jean XXIII pour la résidence d'été n'a pas encore été fixée, mais on assure dans l'entourage du Saint-Père, que c'est dans la deuxième quinzaine du mois que le Souverain Pontife quittera le vatican pour la villa de Castel Gandolfo.

Un fou en voulait à toute l'humanité

Corpus Christi, Texas, 10. (PA) — Un homme qui a déclaré "haïr toute la race humaine" a lancé une bouteille de gazoline en feu dans une auto avant-hier. Deux personnes ont été légèrement blessées.

Irvin Warren Stieckels, 35 ans, de Higginsville, Missouri, a avoué avoir lancé la bombe improvisée. Il prit la fuite et sauta dans la baie Corpus Christi.

La police l'en retira et le conduisit à l'hôpital. Les autorités vont demander à un tribunal un ordre d'internement dans un asile d'aliénés.

MANOIR ancien

(PC) — Le manoir de Chatsworth, siège de la famille ducale de Devonshire, fut fondé en 1553.

Les sports à la Palestre

René St-Jean, président du conseil d'administration de la Palestre Nationale a annoncé que 12 représentants du centre sportif de la rue Cherrier participeront au championnat canadien de natation et de gymnastique dans la province d'Ontario.

En effet, les nageurs de l'instructeur Claude Marie sont rendus à Bedford, Ont., pour la tenue des championnats du Canada de natation et de plongeons. L'équipe est formée de Jean-Paul Blanchette, Jacques Corbeil, Robert Tamilia, Millicent Bergeron et le plongeur Jean-Pierre Bernard.

Les gymnastes de l'instructeur Désiré Kiefer sont rendus à Windsor, Ont., où se dérouleront les essais des jeux Pan-Américains. Charles Buzge et Ilse Samek, deux excellents gymnastes représenteront le National de même que deux jeunes juniors, Diane Masse et Lise Beaudet.

Golf : M. Gérard Miron, président général de la Palestre, présidera le 3e tournoi annuel de golf de la Palestre, organisé par M. Guy Forget, qui aura lieu à Islesmere, lundi le 13 juillet. Stan Horne gagnant de l'an dernier prendra part au tournoi de même que les gagnants des autres catégories, MM. Jean Allaire, Armand Valois, Paul-Emile Morrissette et Jacques Barrette.

Le dernier départ de ce tournoi aura lieu à deux heures et la distribution des prix aura lieu à la salle de banquet du club Islesmere à sept heures.

HAUSSE INQUIETANTE DE LA RADIOACTIVITE EN SCANDINAVIE

Copenhague, 10. (AFP) — Si le degré de radioactivité de l'atmosphère en Scandinavie augmente pendant encore un certain temps au rythme où il l'a fait ces dernières années, on atteindrait prochainement au seuil au delà duquel l'homme serait en danger, déclare dans un rapport élaboré à l'issue d'une conférence tenue les 4 et 5 juin à Oslo, un groupe d'experts danois, norvégiens et suédois.

Toutefois, précise le rapport, le degré actuel de radioactivité, dans les pays scandinaves, du lait, de l'eau et d'autres produits alimentaires ne présente aucun danger pour les consommateurs.

En conclusion les auteurs du rapport proposent de convoquer régulièrement des conférences ayant pour objet l'étude de la radioactivité de l'atmosphère, et de fournir deux fois par an des informations précises, à ce sujet, à la population.

L'augmentation considérable des pluies radioactives enregistrée en Scandinavie au cours des six derniers mois est due aux expériences nucléaires en territoire soviétique.

DECES DE MME ALPHONSE ROLLAND

Le 26 juin à Saint-Cléophas-de-Brandon, Comté de Joliette, à l'âge de 58 ans et 6 mois, est décédée Mme Alphonse Rolland, née Noëlia Venne. Les funérailles ont eu lieu lundi le 29 juin, en l'église paroissiale de Saint-Cléophas à 10 heures. Elle laisse dans le deuil, outre son époux Alphonse Rolland, ses filles, Mme Rolland Duplessis (Lucille), Mme berte), Mme Emile Paul-A. Leroux (Gil- Paquin (Alice), Mme Jean-Paul Gagnon (Pauline), Mme A. Gauthier (Thérèse), Denis et Claudette Rolland ses fils Paul-Emile et André Rolland, ses brus Rejeanne Gouin et Eliane Rondeau, ainsi que plusieurs petits-enfants. Ses frères, Pierre Venne et Aubert Venne, sa soeur, Mme C.-A. Ducharme (Jeannette) lui survivent. L'inhumation eut lieu au cimetière de Saint-Cléophas-de-Brandon.

NÉCROLOGIE

J.-ED. LEBEAU

M. J.-Ed. Lebeau, notaire avantageusement connu de Montréal, est décédé dans la métropole mercredi.

Elevé à Notre-Dame de Standbridge, il avait fait ses études classiques au séminaire de St-Hyacinthe, et avait été reçu notaire en 1899. Il était diplômé de l'université de Laval, à Montréal. Il pratiquait le notariat depuis 50 ans, dont quelques années à Bedford et depuis 1912 à Montréal. Le notaire Lebeau était l'une des figures du notariat les mieux connues de la rue St-Jacques.

Il épousa en premières noces Amélia Landry, décédée en 1929, et en deuxième noces Rose-Aimée Aubut, qui lui survit.

Il laisse outre son épouse et ses deux fils Léo, marchand et Gustave ingénieur professionnel, ses belles-filles: Mmes Léo et Gustave Lebeau, nées Marie de Keraval et Lucette Desabrais; ses quatre petites-filles : Mme Guy Blain, née Lucille, Mme Italo Angeli, née Suzanne, Georgette et Hélène Lebeau.

Il laisse également un frère, Léonard, de Baie-Comeau, deux soeurs, Mme A. Fournier née Eugénie, et Mme A. Landry, née Eva; ses belles-soeurs : Mmes Léonard et Ephrem Lebeau; Mme M. A. Aubut-Reeves; Mlle Cécile Aubut; Mme Roger Lajeunesse ; Mmes Henri, Rosaire, Camille et Emile Aubut; ses beaux-frères : Me Roger Lajeunesse, et MM. Omer, Rosaire, Henri, Camille et Emile Aubut ainsi que son beau-père Louis Aubut, et de nombreux neveux et nièces et arrière-petits-enfants.

Les obsèques seront chantées samedi le 11, en l'église St-Barthélemy.

M. PAUL BEAUREGARD

Dimanche dernier, à la plage Labelle, de Repentigny, décédait accidentellement, à l'âge de 20 ans, M. Paul Beauregard.

Il laisse dans le deuil : son père, M. Raoul Beauregard, ainsi que sa mère, née Marie-Claire Picard; ses frères, Maurice, Noël, Michel, Raoul; ses soeurs, Monique, Raymonde, Ginette, Marie-Paule, Irène, Jeannette et Carole ainsi que de nombreux autres parents et amis.

Les obsèques seront chantées à l'église St-Jude, de Longueuil, samedi le 11 juillet et le convoi se dirigera ensuite vers le cimetière de l'Est, où se fera l'inhumation.

M. ANTONIO DAMATO

Est décédé à sa demeure mercredi, à l'âge de 66 ans, M. Antonio Damato, originaire de Rapolla, en

Italie, époux de Laura White.

Il laisse dans le deuil outre son épouse, ses frères, MM. Gouannie et Alfred Damato, ses soeurs Mmes Santina, Philomène et Joséphine, son beau-frère M. Willie White et plusieurs autres parents.

Les obsèques seront chantées en l'église du Mont-Carmel, lundi.

M. JOSEPH LAMARCHE

Mercredi soir à Montréal, décédait M. Joseph Lamarche après une brève maladie. M. Lamarche était avantageusement connu dans le monde des affaires ayant exercé durant de nombreuses années le métier de ferblantier-couvreur.

M. Lamarche s'était beaucoup occupé des affaires paroissiales et

avait été tour à tour, président de la société St-Vincent-de-Paul marguilier, et syndic.

Il avait épousé en première noces Mlle Delvina Sanschagrin et avait perdu sa deuxième épouse, née Lina Aucoin, il y a quatre ans.

Lui survivent : ses fils : Adrien et Jean Lamarche; ses filles : Alice, (Mme Fernand Lavigne), Elmire (Mme Maurice Huneault), Gabrielle, (Mme Wilfrid Fortin), Adrienne, (Mme Lionel Valentine); ses belles-filles : Yvonne, Norma et Hélène Aucoin; une soeur, Mme O. Lanthitr (Claire-Ida); ses brus, Mmes Adrien (Rachel Chapel) Jean (Adrienne Tanguay) et Gaspard (Eléonore Léger) Lamarche; de nombreux beaux-frères, belles-soeurs, petits et arrière-petits enfants ainsi que plusieurs amis.

Le service aura lieu samedi en l'église St-Denis et l'inhumation au cimetière de la Côte-des-Neiges.

Cycliste légèrement blessé

Shawinigan, (G. P.) — Un cycliste de 12 ans, Guy Bédard, fils de M. Omer Bédard, du 3642, 18e avenue à Shawinigan-Est, a été heurté par une automobile hier après-midi vers 5 h. sur le boulevard St-Sacrement. Le jeune Bédard roulait à bicyclette, en bordure du boulevard, lorsque l'aile droite arrière de l'automobile conduite par Yvon Lemire, du 3675, 18e avenue, le frappa.

Le jeune blessé a été conduit à l'hôpital Ste-Thérèse par l'autopatrouille. Il devait regagner son domicile quelque temps après. Les constatations d'usage ont été faites par les agents Léo Plante et Lucien Grenier, de la police municipale.

D'un sport à l'autre

SUITE DE LA PAGE 43

de la Chaudière. Il tentera son exploit le 19 juillet.

Amyot, un dessinateur commercial, a déjà franchi la Manche et le lac St-Jean. Il commencera à nager à St-Georges et tentera de se rendre à Vallée Jonction, 21 milles en aval. Il empruntera le rivage pour éviter des rapides de deux milles, près de Beauceville.

Terry dans l'armée

Kansas City. (PA) — Ralph Terry, lanceur des Yankees de New York, a été assermenté comme membre de l'armée américaine de réserve.

Profitant du congé de la partie des étoiles, Terry avait pris l'avion pour venir ici pour signer pour une période de six mois avec l'armée. Son engagement commencera au mois d'octobre.

Nouveau record mondial

Chester. (PA) — Equated a établi un nouveau record mondial pour la distance d'un mille et 70 verges sur le gazon en couvrant cette distance en 1.41 4/5 à Waterford Park.

Equated a abaissé de 2/5e de seconde l'ancien record établi par Ruban Roude en 1949 à Détroit.

Equated, la propriété de Thomas Carnegie, a été conduit par Otto Crank, de Détroit.

Construction d'un stade

New York. (PA) — Bill Shea, le président du comité de baseball de New York, a déclaré qu'il espère que l'on commencera dès cet automne à creuser le terrain pour les fondations du nouveau stade à Flushing Meadows pour le club qui représentera New York dans la troisième ligue majeure.

"Bob Moses, le commissaire des Parcs, m'a informé qu'il ne faudrait pas plus de 14 mois pour compléter le stade," a dit Shea, rappelant que la troisième ligue majeure devrait être prête à commencer son activité en 1961.

"Même si cela prenait un peu plus de temps, nous pourrions toujours utiliser Ebbets Field pour un mois ou deux."

Robinson à Baltimore

Baltimore. (PA) — Les Orioles de Baltimore ont rappelé le joueur d'intérieur Brooks Robinson du club Vancouver de la ligue du Pacifique. Robinson avait été envoyé à Vancouver le 5 mai. Il alternera avec Billy Klaus au troisième-but.

Receveur congédié

Truro, N.-E. (PC) — Le receveur Pete Marchegiano, le jeune frère de l'ancien champion mondial Rocky Marciano, a été congédié comme receveur du club Truro de la ligue de baseball Senior d'Halifax et du District. On sait que le nom réel de Marciano est Marchegiano.

Un Canadien gagne

Norwick, Conn. (PC) — Ted Doncaster, un poids mi-lourd canadien de Sackville, N.B. a remporté une victoire par knockout technique contre Henry (Kid) Lee de Détroit après une minute et 35 secondes de la troisième ronde. Le combat devait durer huit rondes. Doncaster, ancien champion mi-lourd de la Nouvelle-Angleterre, tente un retour dans la boxe à l'âge de 25 ans. Dans le combat principal, Bobby Young de Providence, R.I. a défait Willie Eaton de New Haven, Conn. par knockout au 5e round.

Leonard change ses projets

Toronto. (PC) — Stan Leonard, le golfeur professionnel canadien, âgé de 45 ans, avait décidé de prendre un long repos, il y a à peine deux jours, mais il a apparemment changé d'idée. Le golfeur de Vancouver a décidé de prendre part au tournoi pour le championnat des golfeurs professionnels canadiens qui sera disputé à Rivermead, près de Hull, le 23 juillet.

Invitation à un club torontois

Toronto. (PC) — Steve Stavro, gérant du club de soccer de Toronto de la Ligue Internationale, a déclaré qu'i avait lreçu une invitation pour une tournée de trois mois à Hong Kong, Singapore, Malaisie, pour son club. La tournée débuterait le 1er janvier 1960.

Surprise à Toronto

Toronto. — Le cheval Highland Glen a causé une forte surprise mercredi, lors d'un programme de courses sous harnais à la vieille piste Woodbine. Sa victoire a rapporté la somme de $70.80 à ceux qui avaient misé un billet de $2 sur ses chances.

Réélu président.

Toronto, 10. (PC) — Malcolm D. Richardson, d'Aurora, Ontario, a été réélu à la présidence de l'association canadienne de turf, lors de son 53e meeting annuel. R.Y. Graul, de Verchères, nommé directeur, est le seul membre de l'association dans la province de Québec.

Toronto. (PC) — Cliff Potts a conduit quatre montures à la victoire devant une foule de 6,652 spectateurs à la nouvelle piste de Woodbine, hier.

Une des victoires de Potts est survenue quand lui et Billiards, propriété de J. L. Appelbaum, l'ont emporté par une demi-longueur sur Admirals Ace et Culpeper.

Les Hongrois de Montréal ont éliminé les Tridents de Toronto du Challenge Cup de la Canadian Association, dans un match de soccer disputé à Toronto, en l'emportant par 6-2, lundi soir.

Les Tridents diminuèrent l'avance à 3-2 peu après la mi-temps, mais se fatiguèrent par la suite.

OUTREMONT

SUITE DE LA PAGE 25

la région, qui tient à conserver intacte sa montagne.

A Montréal, le comité exécutif a cédé aux récriminations logiques des divers groupements sociaux et décidé d'homologuer une partie du versant sud de la montagne, pour faire échec à un des projets de construction de l'avenue Cedar. Il a fait de même pour la partie de terrain, située dans son territoire de Montréal, sur lequel on projetait de construire quelques-uns des édifices du projet d'Outremont.

Que fera le Conseil de ville d'Outremont ? On sait qu'à la dernière assemblée du conseil, des échevins ont déclaré à ceux qui étaient venus faire des protestations, que 90% du conseil était officieusement contre. Mais aucune décision officielle n'a été prise. La prochaine assemblée du conseil doit avoir lieu dans un mois.

NAISSANCES

Au Dr et à Mme Jean-Luc Leblanc, (Louise Duffy) de St-Lambert est née une fille le 30 juin.

RICHMOND-BALTAZAR — A Schefferville, le 3 juillet 1959, à M. et Mme Frank Richmond née Marie Baltazar une fille baptisée Marie, Adrienne, Christine. Parrain et marraine, Dr et Mme Emile Baltazar, grands-parents de l'enfant. 221—3

DECES

BEAUDOIN — A Montréal, le 9 juillet 1959 à l'âge de 80 ans 11 mois, est décédée Maria Fréchette, épouse en 1ères noces de Roméo Therrien, en 2ièmes noces de Joseph Beaumont, et en 3ièmes noces de feu Siméon Beaudoin. Les funérailles auront lieu lundi le 13 courant. Le convoi funèbre partira des salons A. Bazinet No 1922 boul Rosemont, pour se rendre à l'église St-Jean-Berchmans où le service sera célébré à 8 h. 30 et de là au cimetière de la Côte-des-Neiges, lieu de la sépulture. Parents et amis sont priés d'y assister sans autre invitation. 223—2

BELAND — Subitement, à Westmount, le 8 juillet 1959, à l'âge de 58 ans, est décédée Mlle Berthe Béland, demeurant à 48 Académie Road. Les funérailles auront lieu samedi le 11 courant. Le convoi funèbre partira des salons J. R. Deslauriers Ltée, 790, blvd Ste-Croix, St-Laurent, à 6 h., pour se rendre à l'église St-Colomb, de Sillery, Québec, où le service sera célébré à 10 h. 30, et de là au cimetière Belmont, lieu de la sépulture. Parents et amis sont priés d'y assister sans autre invitation.

BERNIER — A Montréal, le 8 juillet 1959, à l'âge de 76 ans, est décédé Thomas Bernier, époux de Caroline Bargoné, demeurant à 6960 Cartier. Les funérailles auront lieu samedi le 11 courant. Le convoi funèbre partira des Salons Bonneville & Gingras, No 4504 rue Ste-Catherine Est à 9 h. 30 pour se rendre à l'église St-Barthélemy où le service sera célébré à 10 heures et de là au cimetière de Lauzon, lieu de la sépulture où un libera sera chanté. Parents et amis sont priés d'y assister sans autre invitation. 222-2

BERNIER — A Montréal, le 9 juillet 1959, à l'âge de 76 ans, est décédé Georges Bernier, époux d'Eugénie Giroux, demeurant à 7055, 24e Rosemont. Les funérailles auront lieu lundi le 13 courant. Le convoi funèbre partira des salons T. Sansregret, no 6440, 25e Rosemont pour se rendre à l'église St-Jean-Marie Vianney où le service sera célébré à 8 hrs 30 et de là au cimetière de la Côte-des-Neiges, lieu de la sépulture. Parents et amis sont priés d'y assister sans autre invitation. 223—2

BOLDUC — A Verdun, le 8 juillet 1959, à l'âge de 50 ans, est décédé Hervé Bolduc, époux de Florida Dalpé, demeurant à 3196 avenue Verdun. Les funérailles auront lieu lundi le 13 courant. Le convoi funbre partira des salons funéraires Gustave Drouin, No 3565 Blvd Lasalle à 9 hrs 15 pour se rendre à l'église Notre-Dame de la Paix, où le service sera célébré à 9 h. 30 et de là au cimetière de la Côte-des-Neiges, lieu de la sépulture. Parents et amis sont priés d'y assister sans autre invitation. 223-2

BOUVIER — A Montréal, le 8 juillet 1959 à l'âge de 71 ans est décédée Mme veuve Joseph Bouvier, née Marie-Louise Mainville, demeurant à 5571 rue St-Dominique. Les funérailles auront lieu samedi le 11 courant. Le convoi funèbre partira des salons A. Dallaire No 2590 rue Rouen à 10 hrs 45 pour se rendre à l'église St. Anselme o ùle service sera célébré à 11 hrs et de là au cimetière de la Côte-des-Neiges, lieu de la sépulture. Parents et amis sont priés d'y assister sans autre invitation. 222—2

CAMATO — A Montréal, le 9 juillet 1959, à l'âge de 65 ans, est décédé Nazario Camato, époux de Costantina Pansone, demeurant à 1879 St-Zotique est. Les funérailles auront lieu lundi le 13 courant. Le convoi funèbre partira des salons Granato Enrg., 292, rue Jean-Talon est, pour se rendre à l'église Notre-Dame-de-la-Consolata où le service sera célébré à 9 h. 30, et de là au cimetière de la Côte-des-Neiges, lieu de la sépulture. Parents et amis sont priés d'y assister sans autre invitation. 223-2

CARTIER — A Montréal, le 7 juillet 1959, à l'âge de 80 ans, est décédé Théobald Cartier, époux de feu Marie-Louise Labonté, demeurant au Foyer St-Henri. Les funérailles auront lieu samedi le 11 courant. Le convoi funèbre partira des salons Urgel Bourgie Ltée, 1735, avenue de l'Eglise, à 10 h. 15, pour se rendre à l'église St-Paul où le service sera célébré à 10 h. 30, et de là au cimetière de la Côte-des-Neiges, lieu de la sépulture. Parents et amis sont priés d'y assister sans autre invitation. 221-3

CHAMBERLAND — A Montréal, le 10 juillet 1959, à l'âge de 58 ans, est décédée Mme Albert Chamberland, née Annette Guérin. Les funérailles auront lieu lundi, le 13 courant. Le convoi funèbre partira des Salons funéraires J. H. Benoit, No 2102 rue Fullum, pour se rendre à l'église St-Eusèbe de Verceil, où le service sera célébré et de là au cimetière de la Côte-des-Neiges, lieu de la sépulture. Parents et amis sont priés d'y assister sans autre invitation. 223—2

CHAPLEAU — A Montréal, le 9 juillet 1959, à l'âge de 64 ans, est décédée Mme Parfait Chapleau, née Gilberte St-Louis, demeurant à 10677 De Lorimier. Les funérailles auront lieu lundi le 13 courant. Le convoi funèbre partira des salons de la Société Coopérative de Frais Funéraires, no 7030 rue Ste-Denis à 8 hrs 30 pour se rendre à l'église de la Visitation du Sault-au-Recollet où le service sera célébré à 9 hrs et de là au cimetière de la Côte-des-Neiges, lieu de la sépulture. Parents et amis sont priés d'y assister sans autre invitation. 223—2

CHAPUT (Olympe) — A Montréal, le 10 juillet 1959, à l'âge de 79 ans, est décédé Olympe (Achille) Chaput, époux de feu Mary Lapointe, demeurant à 7023 St-Denis. Les funérailles auront lieu lundi le 13 courant. Le convoi funèbre partira des salons de la Société Coopérative de frais funéraires, No 7030 rue St-Denis, à 8 hrs 15, pour se rendre à l'église Ste-Cécile où le service sera célébré à 8 hrs 30, et de là au cimetière de St-Henri de Mascouche, lieu de la sépulture ou un libera sera chanté à 10 hrs 30. Parents et amis sont priés d'y assister sans autre invitation. 223—2

CHARBONNEAU — A Montréal, le 9 juillet 1959 à l'âge de 68 ans est décédé Charles-Edouard Charbonneau époux d'Olida Pigeon, demeurant à 4683 Pontiac. Les funérailles auront lieu lundi le 13 courant. Le convoi funèbre partira des salons Georges Godin No 518 rue Rachel est à 7 h. 30 pour se rendre à l'église St-Denis où le service sera célébré à 8 hres et de là au cimetière de la Côte-des-Neiges, lieu de la sépulture. Parents et amis sont priés d'y assister sans autre invitation. 223—2

CLANCY — A Longueuil, le 9 juillet 1959, à l'âge de 55 ans, est décédé Francis Clancy, époux de Jeannette Bougie, demeurant à 36 A, rue Picard. Les funérailles auront lieu samedi le 11 courant. Le convoi funèbre partira des salons B. Francoeur & Fils, 86 ouest, rue St-Charles, à 10 h. 45, pour se rendre à l'église St-Antoine, de Longueuil, où le service sera célébré à 11 hres, et de là au cimetière de la Côte-des-Neiges, lieu de la sépulture. Parents et amis sont priés d'y assister sans autre invitation. 222—2

COURVILLE — A Montréal, le 9 juillet 1959, à l'âge de 65 ans, est décédé Jean-Baptiste Courville, époux de Joséphine Lavallée, demeurant à 5334 Laurendeau. Les funérailles auront lieu lundi le 13 courant. Le convoi funèbre partira des salons Urgel Bourgie Ltée, no 1735 Avenue de l'Eglise à 8 hrs 45 pour se rendre à l'église St-Paul où le service sera célébré à 9 hrs et de là au cimetière de la Côte-des-Neiges, lieu de la sépulture. Parents et amis sont priés d'y assister sans autre invitation. 223—2

DAMATO—A Montréal, le 8 juillet 1959, à l'âge de 66 ans, est décédé Antonio Damato, époux de Laura White, demeurant à 2183 Cartier. Les funérailles auront lieu lundi le 13 courant. Le convoi funèbre partira des salons Bonnier, Duclos & Bonnier, 3503 rue Papineau, à 9 h.15, pour se rendre à l'église du Mont-Carmel, où le service sera célébré à 10 h., et de là au cimetière de la Côte-des-Neiges, lieu de la sépulture. Parents et amis sont priés d'y assister sans autre invitation. 222—3

DECES

DESNOYERS—A Pont-Viau, le 10 juillet 1959, à l'âge de 67 ans, est décédée Mme Telesphore Desnoyers, née Béatrice Décarie, demeurant à 214, Notre-Dame-de-Fatima, Pont-Viau. Les funérailles auront lieu lundi le 13 courant. Le convoi funèbre partira des salons Urgel Bourgie Ltée, no 745, rue Crémazie Est, pour se rendre à l'église St-Christophe de Pont-Viau, où le service sera célébré, et de là au cimetière de St-Vincent-de-Paul, lieu de la sépulture. Parents et amis sont priés d'y assister sans autre invitation. 223—2

DROLET — A Montréal, le 9 juillet 1959, à l'âge de 82 ans, est décédé Wilfrid Drolet, époux de feu Ernestine Frappier, ex-employé de Henry Morgan, demeurant à 4429 rue St-André. Les funérailles auront lieu lundi le 13 courant. Le convoi funèbre partira des salons de la Société Coopérative de frais funéraires, No 4848 rue Papineau, à 9 hrs, pour se rendre à l'église Notre-Dame du Très St-Sacrement où le service sera célébré à 9 hrs 15, et de là au cimetière de la Côte-des-Neiges, lieu de la sépulture. Parents et amis sont priés d'y assister sans autre invitation. 223—2

DUBOIS — A Verdun, le 9 juillet 1959, à l'âge de 83 ans 11 mois, est décédée Mme veuve Alphonse Dubois, née Adélia Lucie Ruel, demeurant à 3878 Verdun. Les funérailles auront lieu samedi le 11 courant. Le convoi funèbre partira de salons mortuaires L. Thériault No 512 rue De l'Eglise, à 10 hrs, pour se rendre à l'église Notre-Dame des Sept Douleurs où le service sera célébré à 10 hrs 15, et de là au cimetière de la Côte-des-Neiges, lieu de la sépulture. Parents et amis sont priés d'y assister sans autre invitation.

DUMAIS — A Ville D'Anjou, le 9 juillet 1959, à l'âge de 73 ans, est décédée Mme veuve Arthur Dumais, née Léonie L'Escadres, demeurant à 6001, Boul. Roy-René. Les funérailles auront lieu lundi le 13 courant. Le convoi funèbre partira des salons Urgel Bourgie Ltée, no 745, rue Crémazie est, pour se rendre à l'église St-Anastasie de Lachute, où le service sera célébré, et de là au cimetière du même endroit, lieu de la sépulture. Parents et amis sont priés d'y assister sans autre invitation. 223—2

FERLAND — A Montréal, le 9 juillet 1959, à l'âge de 84 ans, est décédée Mme veuve Philippe Ferland, née Clara Bédard, mère de O. Philippe Ferland, T.D., du Dr J. A. Ferland et de Ernestine, institutrice, demeurant à 5756 Beaulieu. Les funérailles auront lieu lundi le 13 courant. Le convoi funèbre partira des salons Urgel Bourgie Ltée, 6259, boulevard Monk, à 8 hres 45, pour se rendre à l'église Notre-Dame-du-Perpétuel-Secours où le service sera célébré à 9 hres, et de là au cimetière de la Côte-des-Neiges, lieu de la sépulture. Parents et amis sont priés d'y assister sans autre invitation. 222—3

GAMELIN — A Drummondville, le 8 juillet 1959, à l'âge de 79 ans 7 mois, est décédée Mme Adélard Gamelin, née Alexina Fontaine, demeurant à 740 rue St-Pierre. Les funérailles auront lieu samedi le 11 courant. Le convoi funèbre partira des Salons funéraires J.-N. Donais Ltée, No 130 rue St-Damase à 11 h. 45 pour se rendre à l'église St-Pierre et Paul où le service sera célébré à 12 heures et de là au cimetière de Drummondville, lieu de la sépulture. Parents et amis sont priés d'y assister sans autre invitation. 222-2

GARIEPY — A Verdun, le 8 juillet 1959, à l'âge de 55 ans, est décédé Alfred Gariépy, époux de Annette Beaudoin, demeurant à 3708 rue Evelyn. Les funérailles auront lieu samedi le 11 courant, le convoi funèbre partira des Salons funéraires Gustave Drouin, No 3565 Blvd Lasalle à 10 hres 45, pour se rendre à l'église Notre-Dame-de-la-Paix, où le service sera célébré à 11 hres, et de là au cimetière de la Côte-des-Neiges, lieu de la sépulture. Parents et amis sont priés d'y assister sans autre invitation. La direction des funérailles est confiée à Dugas et St-Cyr, de St-Jacques. 222—2

GAUTHIER — A Montréal, le 8 juillet 1959, à l'âge de 32 ans 11 mois, est décédée Pauline De Bellefeuille, épouse de Jean-Paul Gauthier, demeurant à 6666 Des Ecores. Les funérailles auront lieu samedi le 11 courant. Le convoi funèbre partira des salons mortuaires J. S. Vallée Ltée, No 2548 rue Beaubien à 10 hrs 15, pour se rendre à l'église St-Marc, où le service sera célébré à 10 hrs 30, et de là au cimetière de la Côte-des-Neiges, lieu de la sépulture. Parents et amis sont priés d'y assister sans autre invitation. 222—2

GENEREUX — A Montréal, le 7 juillet 1959, à l'âge de 56 ans, est décédée Mme Joseph Généreux, née Marie-Rose Gélinas, demeurant à 7454, 17e Ave, Ville St-Michel. Les funérailles auront lieu samedi le 11 courant. Le convoi funèbre partira des salons J. A. Guilbault Inc., No 5359, 11e Ave Rosemont, à 8 hres 45, pour se rendre à l'église St-Damase, où le service sera célébré à 9 hres, et de là au cimetière de la Côte-des-Neiges, lieu de la sépulture. Parents et amis sont priés d'y assister sans autre invitation. 221—3

GLADU - PLANTE - DAUPHIN — A St-Jérôme, le 8 juillet 1959, à l'âge de 88 ans, est décédée Mme Joseph Dauphin, née Clémentine Bélanger, demeurant à 537 St-Edouard. Les funérailles auront lieu lundi le 13 courant. Le convoi funèbre partira des salons Pilon & Therrien, no 470 rue Labelle pour se rendre à la Cathédrale où le service sera célébré à 9 hrs 30 et de là au cimetière de St-Janvier, lieu de la sépulture. Parents et amis sont priés d'y assister sans autre invitation. 223—2

GOULET — A Montréal, le 9 juillet 1959, à l'âge de 81 ans, 8 mois, est décédée Mme veuve Napoléon Goulet, née Eugénie Langlois, demeurant à 1440 Dufresne. Les funérailles auront lieu samedi le 11 courant. Le convoi funèbre partira des salons Gauthier & Sansregret, no 2521 rue Ste-Catherine est pour se rendre à l'église St-Vincent-de-Paul où le service sera célébré à 10 hrs et de là au cimetière de la Côte-des-Neiges, lieu de la sépulture. Parents et amis sont priés d'y assister sans autre invitation.

HEBERT — A Montréal, le 9 juillet 1959, à l'âge de 62 ans, est décédé Ovide Hébert, époux de feu Julie Morin, demeurant à 8337 Boyce. Les funérailles auront lieu lundi le 13 courant. Le convoi funèbre partira des salons J.-A. Langlois, No 8628, rue Hochelaga, pour se rendre à l'église Ste-Claire, où le service sera célébré, et de là au cimetière de l'Est, lieu de la sépulture. Parents et amis sont priés d'y assister sans autre invitation. 223—2

HERTELEER — A Montréal, le 9 juillet 1959, à l'âge de 81 ans, est décédé Maurice Herteleer, époux de Mathilde De-Geeter. Les funérailles auront lieu lundi le 13 courant. Le convoi funèbre partira des salons A. Savaria, 11888, boul. Ste-Catherine, à 8.45 hres pour se rendre à l'église Ste-Gertrude, de Montréal-Nord où le service sera célébré à 9.00 hres et de là au cimetière de la Côte-des-Neiges, lieu de la sépulture. Parents et amis sont priés d'y assister sans autre invitation. 222—3

HOULE — A Ste-Rose, le 9 juillet 1959, à l'âge de 55 ans, est décédée Laurette Bergeron, épouse de Gustave Houle, demeurant à 100 rue St-François. Les funérailles auront lieu lundi le 13 courant. Le convoi funèbre partira des Salons mortuaires J. M. D. Cyr, No 167 Blvd Ste-Rose, à 7 hres 45 pour se rendre à l'église paroissiale où le service sera célébré à 8 hres et de là au cimetière de la Côte-des-Neiges, lieu de la sépulture. Parents et amis sont priés d'y assister sans autre invitation. 223—2

KELLY, John — Le juillet 1959, au Montrela General Hospital, est décédé John Kelly (instituteur à sa retraite), époux bien-aimé de Doris O'Bourne, fils de feu John Kelly et Mary Ann Noonan et frère de Gerald, Irene, Mme J. Warren (May). La dépouille mortelle est exposée au salon funéraire Clarke, 5580 ouest, rue Sherbrooke. Messe de requiem à l'église Ste-Anne, samedi à 8 a.m. Inhumation au cimetière de la Côte-des-Neiges.

LAJOIE — A Montréal, le 9 juillet 1959, à l'âge de 64 ans, est décédée Germaine Tessier, épouse du Dr Leon G. Lajoie, autrefois de Berthierville, demeurant à 423 Blvd St-Joseph Est, appt 2. Les funérailles auront lieu lundi, le 13 courant. Le convoi funèbre partira des salons funéraires Paul et Fortin, No 831 rue Laurier Est, pour se rendre à l'église St-Denis où le service sera célébré à 9 hres, et de là au cimetière de Ste-Geneviève de Berthier, lieu de la sépulture, où un libera sera chanté. Parents et amis sont priés d'y assister sans autre invitation. 222—3

LAMARCHE — A Montréal, le 8 juillet 1959, à l'âge de 78 ans, est décédé Joseph Lamarche, rentier, époux en 1ères noces de Delvina Sanschagrin et en 2èmes noces de feu Lina Aucoin, demeurant à 5220 Mentana. Les funérailles auront lieu samedi le 11 courant. Le convoi funèbre partira des Salons Paul & Fortin, No 831 rue Laurier Est pour se rendre à l'église St-Denis, où le service sera célébré à 11 h., et de là au cimetière de la Côte-des-Neiges, lieu de la sépulture. Parents et amis sont priés d'y assister sans autre invitation. 221—3

LAMARCHE — Accidentellement à l'Ile Bizard, le 5 juillet 1959, à l'âge de 51 ans, est décédé Armand (Ti-Rouge) Lamarche, époux de Rose Joly, demeurant à 6947 Jogues. Les funérailles auront lieu samedi le 11 courant. Le convoi funèbre partira des salons Urgel Bourgie Ltée, no 6259 Blvd Monk à 9 hrs pour se rendre à l'église St-Jean-de-Matha où le service sera célébré à 9 hrs 15 et de là au cimetière de la Côte-des-Neiges, lieu de la sépulture. Parents et amis sont priés d'y assister sans autre invitation.

LAURIN — A Montréal, le 9 juillet 1959 à l'âge de 73 ans est décédée Mme veuve Achille Laurin, née Aurore Tessier, demeurant à 8409 Châteaubriand. Les funérailles auront lieu samedi le 11 courant. Le convoi funèbre partira des salons de la Société Coopérative de Frais Funéraires, no 7030 rue St-Denis à 9 h. 45 pour se rendre à l'église St-Alphonse d'Youville où le service sera célébré à 10 hrs et de là au cimetière de St-Laurent, lieu de la sépulture. Parents et amis sont priés d'y assister sans autre invitation. 222-2

DECES

LEBEAU — A Montréal, le 8 juillet 1959, est décédé M. le notaire Joseph-Edouard Lebeau, époux en 1ères noces d'Amélia Landry, et en 2es noces de Rose-Aimée Aubut, demeurant à 7226, Des Erables. Les funérailles auront lieu samedi le 11 courant. Le convoi funèbre partira des salons de la Société Coopérative de Frais Funéraires, no 2215, rue Jean-Talon Est, à 10:45 hrs, pour se rendre à l'église St-Barthélémy, où le service sera célébré à 11:00 hrs, et de là au cimetière de la Côte-des-Neiges, lieu de la sépulture. Parents et amis sont priés d'y assister sans autre invitation. 222—2

LEDDER — A Montréal, le 10 juillet 1959 à l'âge de 72 ans est décédé Maxime Ledder, époux de Isabella Beaudoin, demeurant à 2598 Chapleau. Les funérailles auront lieu lundi le 13 courant. Le convoi funèbre partira des salons Bonnier, Duclos et Bonnier No 3503 rue Papineau, pour se rendre à l'église St-Eusèbe-de-Verceil où le service sera célébré et de là au cimetière de la Côte-des-Neiges, lieu de la sépulture. Parents et amis sont priés d'y assister sans autre invitation. 223—2

LEONARD — A Montréal, le 9 juillet 1959, à l'âge de 87 ans 9 mois, est décédé Alphonse Léonard, époux de feu Evangéline Mailloux, demeurant à 4391, rue Garnier, père de Alexandre, Georges et de Mme Emile Breault. Les funérailles auront lieu lundi le 13 courant. Le convoi funèbre partira des salons de la Société Coopérative des frais funéraires, 4848, rue Papineau, à 8 h. 40, pour se rendre à l'église Immaculée-Conception où le service sera célébré à 9 h., et de là au cimetière de la Côte-des-Neiges, lieu de la sépulture. Parents et amis sont priés d'y assister sans autre invitation. Ralliement coin Papineau et Marie-Anne, à 8 h. 50. 223-2

LEVESQUE — A Montréal, le 9 juillet 1959, à l'âge de 52 ans est décédé Léo Lévesque, époux de Flore Ruel, demeurant à 1035 Marie-Anne est. Les funérailles auront lieu lundi le 13 courant. Le convoi funèbre partira des salons Georges Godin No 518 rue Rachel est à 8 h. 15 pour se rendre à l'église du Très-Saint-Sacrement où le service sera célébré à 8 h) 30 et de là au cimetière de la Côte-des-Neiges, lieu de la sépulture. Parents et amis sont priés d'y assister sans autre invitation. 223-2

LEVIS — A Montréal, le 8 juillet 1959 à l'âge de 74, ans est décédé Arthur Lévis, époux de Ernestine Hamelin. Les funérailles auront lieu samedi le 11 courant. Le convoi funèbre partira des salons J.-H. Benoit, No 1364 rue Laurier est, à 10 hrs 45 pour se rendre à l'église St-Stanislas de Kostka où le service sera célébré à 11 hrs et de là au cimetière de l'Est lieu de la sépulture. Parents et amis sont priés d'y assister sans autre invitation. 222—2

MAROTTE — A St-Rémi de Napierville, le 10 juillet 1959 à l'âge de 67 ans, est décédé Achille Marotte, époux de Alma Desgroseilliers. Les funérailles auront lieu lundi le 13 courant. Le convoi funèbre partira des Salons A. N. Ostiguy No 44 rue Chèvrefils, pour se rendre à l'église paroissiale de St-Rémi où le service sera célébré à 10 hrs, et de là au cimetière du même endroit lieu de la sépulture. Parents et amis sont priés d'y assister sans autre invitation. 223—2

MORIN — A Montréal, le 8 juillet 1959 à l'âge de 63 ans est décédé Noël Morin, époux en 1ère noces de Antoinette Gervais et en 2e noces de Aurore Chapdelaine. Les funérailles auront lieu samedi le 11 courant. Le convoi funèbre partira des salons J.-H. Benoit, No 2102 rue Fullum à 9 hrs 45 pour se rendre à l'église St-Eusèbe de Verceil où le service sera célébré à 10 hrs et de là au cimetière de la Côte-des-Neiges, lieu de la sépulture. Parents et amis sont priés d' yassister sans autre invitation. 222—2

PAGÉ — A Montréal, le 9 juillet 1959, est décédé J.-Ulric Pagé, époux de feu Hélène Forest. Les funérailles auront lieu samedi le 11 courant. Le convoi funèbre partira des salons Bonnier, Duclos & Bonnier No 3503, rue Papineau, à 7 h. 45, pour se rendre à l'église St-Robert-Bellarmin, où le service sera célébré à 8 heures, et de là au cimetière de l'Est, lieu de la sépulture. Parents et amis sont priés d'y assister sans autre invitation. 222—2

PINSONNEAULT — A Montréal, le 8 juillet 1959, à l'âge de 54 ans, est décédé Camille Pinsonneault, époux d'Armande Bergeron, demeurant à 6101 Blvd Monk. Les funérailles auront lieu samedi le 11 courant. Le convoi funèbre partira des salons Urgel Bourgie Ltée, No 6259 Blvd Monk, à 12 h. 15, pour se rendre à l'église Notre-Dame du Perpétuel Secours, où le service sera célébré à 12 h. 30, et de là au cimetière de la Côte-des-Neiges, lieu de la sépulture. Parents et amis sont priés d'y assister sans autre invitation. 222—2

PAUZE — A Montréal, le 9 juillet 1959, à l'âge de 67 ans, est décédé Benjamin Pauzé, ex-capitaine de pompier, époux en 1ères noces de Clarida Hervieux et en 2e noces de Bernadette Verrette - Descôteaux, demeurant à 2855 rue Monsabré. Les funérailles auront lieu lundi le 13 courant. Le convoi funèbre partira des salons Patrick Provencher Inc. No 4240 rue Adam à 8 hrs 30, pour se rendre à l'église Notre-Dame-des-Victoires, où le service sera célébré à 9 hrs et de là au cimetière de la Côte-des-Neiges, lieu de la sépulture. Parents et amis sont priés d'y assister sans autre invitation. Ralliement angle Hochelaga et Lacordaire à 8 hrs 45. 223—2

PICARD—A Montréal, le 8 juillet 1959, à l'âge de 65 ans, est décédé Antonio Picard, époux de feu Emma Rollin, demeurant à 6639 Delaroche. Les funérailles auront lieu lundi le 13 courant. Le convoi funèbre partira des salons mortuaires J. S. Vallée Ltée, 6662, rue St-Denis, à 8 h. 30, pour se rendre à l'église St-Ambroise où le service sera célébré à 9 h., et de là au cimetière de St-Laurent, lieu de la sépulture. Parents et amis sont priés d'y assister sans autre invitation. Ralliement angle St-Zotique et Denormanville, à 8 h. 45. 223-2

PICARD — A Montréal, le 9 juillet 1959, à l'âge de 68 ans, est décédé Arthur Picard, époux de Béatrice Granger, demeurant à 10,166 Boul. Des Ormes. Les funérailles auront lieu lundi le 13 courant. Le convoi funèbre partira des salons Georges Godin, No 10,540 rue Papineau à 9 hrs, pour se rendre à l'église St-Paul-de-la-Croix le service sera célébré à 8 h. 30 et et de là au cimetière de la Côte-des-Neiges, lieu de la sépulture. Parents et amis sont priés d'y assister sans autre invitation. 223—2

PICHETTE — Accidentellement, à Ville St-Michel, le 8 juillet 1959, à l'âge de 6 ans, est décédée Brigitte Pichette, enfant de Paul-Emile Pichette et de Marguerite Lapierre, demeurant à 8148, 10e Avenue, Ville St-Michel. La cérémonie des Anges aura lieu samedi le 11 courant. Le convoi funèbre partira des Salons J.-A. Guilbault Inc., No 5359, 11e Avenue, Rosemont à 1 h. 45 pour se rendre à l'église St-Bernardin-de-Sienne où la cérémonie sera célébrée à 2 hres et de là au cimetière de l'Est, lieu de la sépulture. Parents et amis sont priés d'y assister sans autre invitation. 222-2

REEDE—A Senneville, le 10 juillet 1959, à l'âge de 58 ans, est décédé Alfred Patrick Reede, époux d'Aline Brunet, demeurant à 19 rue Philippe. Les funérailles auront lieu lundi le 13 courant. Le convoi partira des salons mortuaires J. S. Vallée Ltée, 107 rue Ste-Anne, à Ste-Anne-de-Bellevue, à 8 h. 45, pour se rendre à l'église Ste-Anne-de-Bellevue, où le service sera célébré à 9 h., et de là au cimetière du même endroit, lieu de la sépulture. Parents et amis sont priés d'y assister sans autre invitation. 223—2

DECES

SENECAL — A Montréal, le 7 juillet 1959, à l'âge de 70 ans, est décédé Signard Sénécal, ex-employé au CPR Angus Shop, époux de Berthe Brunet, demeurant à 4706 Cartier. Les funérailles auront lieu samedi le 11 courant. Le convoi funèbre partira des salons mortuaires Jos. Lussier & Fils, 4733, rue Papineau, à 9 h. 45, pour se rendre à l'église St-Pierre-Claver où le service sera célébré à 10 h., et de là au cimetière de Varennes, lieu de la sépulture, où un libera sera chanté. Parents et amis sont priés d'y assister sans autre invitation. 221-3

SENECAL — A Laprairie, le 9 juillet 1959 à l'âge de 93 ans 7 mois est décédé Jules Sénécal, époux de feu Eudoxie Brosseau, demeurant à Brosseau Station. Les funérailles auront lieu lundi le 13 courant. Le convoi funèbre partira des salons Urgel Bourgie Ltée, No 223 rue St-Jacques, Laprairie, à 8 h. 30, pour se rendre à l'église Nativité de Laprairie, où le service sera célébré à 9 h., et de là au cimetière du même endroit, lieu de la sépulture. Parents et amis sont priés d'y assister sans autre invitation. 222—3

RENAUD — A St-Eustache, le 9 juillet 1959, à l'âge de 73 ans, 2 mois, est décédé Ernest-H. Renaud, juge de la Cour des Commissaires, époux de Marie-Laure Legault, demeurant à 208 rue St-Eustache. Les funérailles auront lieu lundi le 13 courant. Le convoi funèbre partira des salons Donat Martin, no 105 rue St-Eustache à 9 hrs 45 pour se rendre à l'église paroissiale où le service sera célébré à 10 hrs et de là au cimetière du même endroit, lieu de la sépulture. Parents et amis sont priés d'y assister sans autre invitation. 223—2

RICHER — A Montréal, le 8 juillet 1959, est décédée Mme Leon Richer, née Yvonne Pratte. Les funérailles auront lieu samedi le 11 courant. Le convoi funèbre partira des Salons funéraires Magnus Poirier No 1874 Blvd Rosemont à 10 hrs 15 pour se rendre à l'église St-Jean Berchmans où le service sera célébré à 10 hrs 30 et de là au cimetière de la Côte-des-Neiges, lieu de la sépulture. Parents et amis sont priés d'y assister sans autre invitation.

STE-MARIE — Accidentellement Aux Cascades le 1er juillet 1959 à l'âge de 15 ans, est décédée Monique Ste-Marie, fille de Roger Ste-Marie et de Yvette Gauthier, demeurant à 4819 Ste-Emilie. Les funérailles auront lieu samedi le 11 courant. Le convoi funèbre partira des salons Urgel Bourgie Ltée, No 2630 rue Notre-Dame ouest, à 8 h. 30, pour se rendre à l'église St-Zotique où le service sera célébré à 9 h., et de là au cimetière de la Côte-des-Neiges, lieu de la sépulture. Parents et amis sont priés d'y assister sans autre invitation. 222-2

TABOIKA — A Ville St-Pierre, le 9 juillet 1959, à l'âge de 75 ans, est décédée Mme veuve Victor Taboika, née Madeleine Pitzul, demeurant à 68 rue Camille. Les funérailles auront lieu lundi le 13 courant. Le convoi funèbre partira des salons Urgel Bourgie Ltee, no 2630 rue Notre-Dame ouest à 9 hrs 15 pour se rendre à l'église St. Mary's Annonciation où le service sera célébré à 10 hrs et de là au cimetière de Lachine, lieu de la sépulture. Parents et amis sont priés d'y assister sans autre invitation 223—2

THEORET — A Lachine, le 8 juillet 1959, à l'âge de 80 ans, est décédé Josaphat Théoret, époux de Rosana Théoret demeurant à 25, 19e avenue, autrefois de Pointe-Claire et père de Mme Arthur Aubry. Les funérailles auront lieu samedi le 11 courant. Le convoi funèbre partira des Salons mortuaires Raoul Bourgie Inc., No 1345 rue Notre-Dame à Lachine, à 9.45 hrs pour se rendre à l'église des Sts-Anges où le service sera célébré à 10 hrs et de là au cimetière de Lachine, lieu de la sépulture. Parents et amis sont priés d'y assister sans autre invitation. 222—2

TREMBLAY — Accidentellement, à St-Martin, le 4 juillet 1959, à l'âge de 15 ans, est décédé Claude Tremblay, fils de Henri Tremblay et de Rita Leblanc. Les funérailles auront lieu samedi le 11 courant. Le convoi funèbre partira des salons J.-M. Dubreuil, 6776, rue St-Hubert, à 7 h. 30, pour se rendre à l'église St-Philippe où le service sera célébré à 8 h., et de là au cimetière de la Côte-des-Neiges, lieu de la sépulture. Parents et amis sont priés d'y assister sans autre invitation. 222-2

TREMBLAY — A l'Hôtel-Dieu, Pavillon Le Royer, à Montréal, le 7 juillet 1959, à l'âge de 46 ans, est décédée Mme Paul-Emile Tremblay, née Marcelle Montpetit, demeurant à 7260, 22e avenue, Rosemont, soeur de M. Horace Montpetit, conseiller municipal. Les funérailles auront lieu samedi le 11 courant. Le convoi funèbre partira des salons A. Dallaire, No 3254 rue Bellechasse, à 9 h. 15, pour se rendre à l'église St-Damase où le service sera célébré à 10 hres, et de là au cimetière de l'Est, lieu de la sépulture. Parents et amis sont priés d'y assister sans autre invitation. Ralliement à sa demeure à 9 h. 30. 221—3

TROTTIER — A Montréal, le 9 juillet 1959, à l'âge de 63 ans, est décédé Adrien Trottier, époux de Marie Chariand, demeurant à 121, 3e, Ethier, Laval Ouest. Les funérailles auront lieu lundi le 13 courant. Le convoi funèbre partira des salons A. Dallaire Enrg., No 2590, rue Rouen, à 8 hrs. pour se rendre à l'église St-Louis de Gonzague, où le service sera célébré à 8 hrs 30, et de là au cimetière de St-Eustache, lieu de la sépulture. Parents et amis sont priés d'y assister sans autre invitation. Prière de ne pas envoyer de fleurs. 223-2

REMERCIEMENTS

SCHMIDT — La famille Schmidt remercie sincèrement les personnes qui ont bien voulu lui témoigner des marques de sympathie à l'occasion de la mort de Mme Charles Schmidt, survenue le 27 juin dernier, soit par offrande de messe, de fleurs, de sympathies, soit par bouquet spirituel, visite ou assistance aux funérailles.

VICTOR 2-4444
House of Flowers INC.
James D. McKenna.
Mountain Street at Sherbrooke
Victor 2-4444

A. Jules d'Alcantara
FLEURISTE
LA. 4-7531
3033 E. SHERBROOKE

Vous ne le croirez pas . . . mais . . .
vous pouvez facilement vous rassurer

. . . en présentant copie de cette annonce durant juillet et août, nous accorderons un escompte spécial de 20% sur tous les modèles sur notre terrain.
L'unique endroit où vous pouvez obtenir un travail et qualité de marchandise supérieurs à des prix inférieurs.
APPELEZ-NOUS CL. 9-6917
et on se fera un plaisir d'ALLER VOUS CHERCHER SANS OBLIGATION DE VOTRE PART ou encore DEMANDEZ NOTRE CATALOGUE
SEBASTIANO AIELLO ENRG.
6776 EST, RUE SHERBROOKE CL. 9-6917
A COTE DU CIMETIERE CATHOLIQUE DE L'EST
OUVERT JUSQU'A 8 P.M. DU LUNDI AU VENDREDI
5 P.M. SAMEDI ET DIMANCHE

LA PRESSE

LE PLUS GRAND QUOTIDIEN FRANÇAIS D'AMERIQUE

photo Dollard Morin, LA PRESSE

UN BALLON GEANT de 7 pieds de diamètre a servi, cette semaine, au stade de Verdun, lors du programme "Au Jeu", à démontrer ce qu'est le jeu de "pushball". Ci-haut, la jeune JEANNINE DESROCHERS, du Centre Immaculée-Conception, semble toute petite à côté de cet énorme ballon qu'elle tente de pousser. Ce jeu exige deux équipes composées chacune d'une trentaine de joueurs qui unissent leurs efforts et leur force pour pousser le ballon vers les buts de l'équipe adverse.

La Vie dans les Parcs

par DOLLARD MORIN

De la vie aux terrains de jeux de Terrebonne

L'activité bat son plein aux deux terrains de jeux de Terrebonne. Plus de 600 enfants s'y sont inscrits au cours de la première semaine. Tous ont été classés par catégories et des équipes ont été formées chez les "pee-wees" (8 à 11 ans) et les "bantams" (12 ans et plus). Il y a chez les filles, 4 equipes "bantam" et 6 "pee-wee"; chez les garçons, 4 "batam" et 5 "pee-wee".

Chaque jour, ces equipes se rencontrent dans différents jeux et sports. Des points sont attribués selon le résultat de la joute, le jeu de l'equipe perdante, l'esprit sportif et les presences. Chaque vendredi, un trophée perpétuel est remis à l'équipe qui a accumulé le plus de points dans sa catégorie. Les membres de l'équipe qui aura remporté le trophée le plus grand nombre de fois au cours de l'été, se verront décerner une replique de ce trophée, à la clôture des terrains de jeux.

Hier, a eu lieu la "parade des terrains de jeux" avec le concours de l'Harmonie de Terrebonne, la Garde d'honneur, le comité de l'O.T.J., les candidats à la "mairie" et tous les enfants. Le chef de police, M. Aimé Charron, dirigeait le défilé.

Le comité de l'O.T.J. est sous la présidence de Mme Gérard Ouimet. Il comprend aussi MM. Philippe Daunais, vice-président, Lucien Paquette, secrétaire, Gilles Héroux, tresorier, Paul Bouchard, Raoul Galipeault et Omer Delcourt, conseillers.

L'activité dans les terrains de jeux est dirigée par un groupe de moniteurs et monitrices qui ne négligent rien afin d'assurer aux enfants de Terrebonne une saine récréation. Gilles Roberge est le moniteur en chef et Monique Vézina, la monitrice en chef. Ils sont assistés de: Pierre Corbeil, Yves Charbonneau, André Martel, Marcel Vaillancourt, Pierre Roberge, Gilles Ouimet, Andree Lachapelle, Rozanne Paquin, Danielle Gernon, Nicole Genereux et Magaly Paquin. Cette dernière a charge des travaux d'artisanat.

La semaine prochaine, un pique-nique sera organisé pour les enfants de Terrebonne; il se tiendra tout probablement à St-Jean, grâce au généreux concours de M. l'abbé Gaboriault, directeur de l'O.T.J. de cette ville.

Statistiques

Les statistiques révèlent que durant les 4 jours de la première semaine des terrains de jeux de Montréal, un total de 21,193 enfants s'y sont inscrits. On sait que cette semaine a comporté un congé, soit celui du 1er juillet.

Pour la même période, l'an dernier, on avait enregistré 18,057 inscriptions. Il est intéressant de noter que sur le grand total de 21,193 enfants, les garçons et les filles sont en nombre presque égal: 10,288 pour les premiers et 10,905 pour les autres. C'est dire que la saison des vacances a bien débuté dans les parcs de Montréal; on prévoit que les inscriptions vont augmenter davantage à l'approche des "élections" qui se tiendront la semaine prochaine.

LE TIR A L'ARC est un sport merveilleux: il exige de la maîtrise, de l'attention, de la précision. Il est de plus en plus populaire auprès des jeunes.

Concerts dans les parcs

De plus en plus, durant l'été, les parcs de Montreal sont utilisés comme lieu de concerts publics. La succession Campbell, entre autres, organise depuis de nombreuses années des concerts de fanfare gratuits, en collaboration avec le Service des parcs. D'autres initiatives fort heureuses, dont les auditions de musique à haute fidélité présentées par LA PATRIE, s'y sont récemment ajoutées.

Voici la liste des concerts en plein air cedulés pour la semaine commençant demain:

Dimanche 12 juillet: dans l'après-midi, à 2 h., 4 h., et 6 h., au théâtre de verdure du parc Lafontaine, audition de disques à haute fidélité, organisée en collaboration par "La Patrie du Dimanche" et la compagnie Philipps; au lac Aux Castors, sur le Mont-Royal, à 1 h., 3 h. et 5 h., audition de disques symphoniques présentée par le "Montreal Star" et la compagnie Philipps; le soir, à 8 h. 30, concerts de fanfare, par la Royal Canadian Artillery, au carré Dominion, par le Royal Montreal Regiment, au parc Jeanne-Mance, et concert de musique moderne au théâtre de verdure du parc Lafontaine.

Mardi 14 juillet: au théâtre de verdure du parc Lafontaine, à 8 h. 30, concert présenté par l'Union des musiciens; au parc Jarry, fanfare des Grenadier Guards; au parc Molson, fanfare des Royal Canadian Engineers; au chalet du Mont-Royal, orchestre des Concerts Symphoniques.

Mercredi 15 juillet: au carré Dominion, à 8 h. 30, fanfare des Fusiliers Mont-Royal; au parc Benny, fanfare du Montreal Citadel.

Jeudi 16 juillet: au théâtre de verdure du parc Lafontaine, à 8 h. 30, concert de l'Harmonie Métropole; au parc Jeanne-Mance, fanfare du 17e Hussards; au parc Jarry, fanfare du Royal Montreal Regiment.

On sait que l'entrée est libre aux concerts de fanfare, donnés par la succession Campbell, aux concerts de l'Union des musiciens et aux auditions de disques à haute fidélité.

46,000 téléphones publics dans le Québec et l'Ontario

Depuis la fin de la seconde guerre mondiale, le nombre de téléphones publics a plus que double dans le territoire Québec-Ontario de la Compagnie de téléphone Bell au Canada. En 1946, la compagnie comptait moins de 23,000 téléphones publics. Aujourd'hui, plus de 46,000 répondent aux besoins des clients de passage.

Les cabines téléphoniques à l'extérieur se sont multipliées d'une manière encore plus remarquable. Par suite des restrictions de service téléphonique imposées à la population civile pendant la guerre, la compagnie entreprit cette installation dans les endroits strategiques ou se developpaient des groupements d'habitations. A la fin de la guerre, 100 cabines seulement étaient en service. Vers 1946, la compagnie commença à en placer à l'extérieur des pharmacies, aux arrêts d'autobus, et dans les quartiers d'affaires; on en compte actuellement plus de 9,500 dans le Québec et l'Ontario.

L'installation est maintenant comprise dans les projets de routes ainsi que de voies et de ponts à peage. Le dernier perfectionnement est la boite téléphonique pour automobilistes, installée à la hauteur d'une portière de voiture. Après un essai à Toronto, la compagnie fera ces installations dans un certain nombre de centres.

A maints endroits, la cabine en aluminium aux lignes simples s'harmonise avec l'architecture moderne. Spacieuse, bien éclairée, elle possède une surface vitrée accrue et n'exige qu'un minimum d'entretien.

A l'origine, les cabines extérieures étaient peintes en deux couleurs. L'expérience a prouvé que les teintes rouge et gris résistaient mieux aux conditions extrêmes du climat et bien que, dans certains cas d'autres combinaisons puissent être utilisées, ces deux couleurs sont devenu ici le symbole des téléphones publics extérieurs.

Si les téléphones publics ne contribuent que pour un et demi p. 100 au nombre total des appareils, ils procurent cependant une somme annuelle de $14 millions en pieces de 5, de 10 et de 25 cents, soit environ 4.4 p. 100 des revenu annuels d'exploitation de la compagnie. A ce moment, peuvent s'ajouter un certain nombre d'appels interurbains à frais virés placés dans les cabines publiques, ainsi que des appels avec cartes de crédit.

Dans le territoire Québec-Ontario une équipe de 26 hommes effectue des tournées régulières dans des camions spéciaux, pour recueillir et remplacer les receptables de pièces de monnaie de ces 46,000 téléphones publics. Il leur faut parfois une semaine pour compléter certains itineraires. Au centre de recettes, la monaie est verifiée et comptée par une machine qui enregistre à la fois le nombre de pièces et le montant d'argent. Les pièces sont ensuite enveloppées par une autre machine automatique et réparties en rouleaux.

L'hôtel Caribe Hilton, de San Juan, à Porto-Rico, est à la recherche d'un couple de paons et d'une demi-douzaine de flamants roses qui serviront à orner les magnifiques jardins tropicaux de ce grand centre touristique.

Pour leurs membres infirmes et handicapés, les Loisirs "Le Grillon" viennent de reprendre les activités de la natation, à la piscine du centre N.D.G., angle Décarie et Côte St-Antoine. Le rendez-vous a lieu chaque mardi soir.

L'opinion des jeunes

Il est intéressant de savoir ce que les jeunes pensent de l'organisation des terrains de jeux. Les plus âgés et les responsables de la récréation parlent souvent de ce sujet. Il est également révélateur de connaître l'opinion des jeunes sur le même sujet. C'est pourquoi le représentant de LA PRESSE a interrogé une jeune fille de 14 ans, qui fréquente régulierement le parc Laurier ou elle a deja été élue "mairesse".

Il s'agit de **Micheline Blanchard**, une athlète qui a remporté de

MICHELINE BLANCHARD

beaux succès, l'an dernier, aux Olympiades. C'est une assidue du terrain de jeux du parc Laurier depuis 5 ans. Voici les observations qu'elle fait:

—"Je viens au terrain de jeux, tous les jours: je considere que c'est l'endroit idéal pour passer de véritables vacances. Si j'avais à choisir entre: passer l'été à la campagne ou au terrain de jeux, je préférerais de beaucoup le terrain de jeux. A la campagne, il y a bien des journées où l'on s'embête; il ne faut pas faire ci, il ne faut pas faire ça. Au terrain de jeux, il y a de la vie et des jeux pour tous les goûts."

—"Ce que j'aime surtout au terrain de jeux, c'est qu'on est libre de choisir l'activité que l'on préfère. Moi, j'adore les sports et l'athlétisme; je rêve même de devenir une grande athlète. Au terrain de jeux, je peux facilement me livrer aux sports et aux exercices athlétique que j'aime le plus."

—"Je puis vous dire que le jeu et l'exercice au grand air, ça garde en bonne santé; à la fin des vacances, je me sens toujours en forme et prête à recommencer mes classes."

—"Mes parents m'encouragent fortement à fréquenter le terrain de jeux. J'y rencontre de bonnes amies et nous avons beaucoup de plaisir ensemble. Je puis vous dire aussi que moniteurs et monitrices sont bien dévoués, et qu'ils font du bon travail. Toutes les jeunes filles de mon âge devraient frequenter les terrains de jeux, au lieu de s'ennuyer sur le balcon ou au restaurant du coin; elles en retireraient bien plus de profit!"

Sports aux Loisirs St-Louis-de-Gonzague

Après avoir connu un hiver des plus occupés avec le hockey et les jeux interieurs, le service paroissial des Loisirs St-Louis-de-Gonzague de Montréal est lancé en pleines activités estivales. Tout récemment, une parade à travers les rues de la paroisse inaugurait officiellement la saison de baseball.

Chaque soir, à 6 h. 30, les losanges du parc Baldwin sont envahis par les equipes de baseball "mosquito" et "pee-wee", ou la ligue de balle molle intermédiaire. Chez les "mosquitos" (6 à 10 ans), 4 équipes se font une chaude lutte; les "Maringouins" les "Puces", les "Mouches" et les "Abeilles" n'ont rien à envier aux "pee-wees" (10 à 13 ans) ou les "Bleus", les "Verts" et les "Blancs" démontrent une grande habileté et un ardent désir de porter, un jour, les couleurs de l'équipe "hantam" de la Ligue des parcs. Cette dernière équipe fait l'orgueil des Loisirs St-Louis-de-Gonzague par ses nombreux succès.

Les lundi et mercredi, ce sont les joueurs de balle molle qui se disputent des joutes enlevantes. Les équipes "Villeneuve", "Bonalmour", "Critchley" et "Benson", ainsi appelées selon les noms de leurs capitaines, font preuve d'un grand enthousiasme et d'un bel esprit sportif.

Mais il n'y a pas que les sports aux Loisirs St-Louis-de-Gonzague. Une equipe de gymnastes, formée en janvier dernier, continue de présenter des demonstrations dans les orphelinats, les hospices, les hôpitaux. Le programme comporte aussi des numéros de varietés offerts par des enfants de la paroisse.

Déjà, l'organisation des loisirs est commencée en vue de l'automne prochain. On est à préparer un grand festival pour marquer l'inauguration de la campagne annuelle de souscription. Une ligue de quilles et un club d'Age d'Or pour personnes âgées sont également en formation. Les responsables des Loisirs St-Louis-de-Gonzague vont de l'avant et ne manquent pas d'initiative.

La gratitude des enfants

Les enfants ne sont pas ingrats; si vous vous occupez d'eux et si vous leurs faites du bien, ils savent le reconnaître à leur façon. C'est ainsi que la chronique "La vie dans les Parcs" vient de recevoir une gentille lettre de remerciement de la part d'une fillette qui a gagné un prix de $5, lors du programme "La Rigolade" qui a eu lieu au 1er festival de LA PRESSE, le 30 juin, au parc Belmont. Il s'agit de Michèle Lepine, âgée de 10½ ans, qui écrit:

"Je viens vous remercier du magnifique prix de $5 que j'ai eu au pique-nique de LA PRESSE, le 30 juin, au parc Belmont, en participant à "La Rigolade" en tenant les jambes du garçon qui croquait dans 3 tartes. C'est moi qui lui tenait les jambes au gagnant. J'ai 10½ ans et je serai en 6e année en septembre.

"Je serais très heureuse d'obtenir la photo qui a paru dans LA PRESSE du 7 juillet; car cela serait pour moi un des plus beaux souvenirs. Car c'est la 1ière fois que je participe à des concours de vos pique-niques et que je gagne. Maman fait pour moi un album de photos qui est de ma naissance et elle ajout de jour en jour les évènements tels que celui-là.

"Merci encore de votre encouragement pour la jeunesse. Je serai de nouveau au pique-nique de LA PRESSE, le 14 juillet, et aux autres. Merci encore pour votre beau cadeau."

"Pour une plus belle jeunesse, chantons!" Tel est le mot d'ordre du nouveau recueil de chansons que vient de publier le comité des moniteurs du diocese de St-Jean. On y trouve aussi cette juste réflexion: "Le chant comme le sourire ne coûte pas cher, mais produit beaucoup."

Tir à l'arc

M. René Belisle, surintendant de la Récréation au Service des parcs de Montréal, annonce que le terrain du tir à l'arc, aménagé au Centre Sportif, rouvrira à nouveau dès lundi prochain, 13 juillet.

Ce champ de tir à l'arc sera ouvert tous les jours de la semaine, de 2 h. de l'après-midi à 9 h. du soir, et le samedi, de 1 h. à 5 h. de l'après-midi.

La direction de ce sport de plus en plus populaire a été confiée à J.-Yves Poulain, moniteur spécialisé.

Au Centre Sportif, le terrain de tir à l'arc se trouve près des rues Boyce et Desjardins, à l'est du boulevard Pie IX et à l'arrière du pavillon. Jeunes et moins jeunes peuvent y pratiquer ce sport préféré en toute sécurité.

On sait que pour le moment, le terrain de tir à l'arc du parc Jarry est fermé. Mais on a bon espoir qu'il pourra incessamment reprendre ses activités.

Musées historiques à l'île Ste-Hélène

Le Service des parcs de Montreal annonce l'ouverture des musées historiques et militaires de l'île Ste-Helène.

On sait que ces musées, organisés par la Société Historique du lac St-Louis, se trouvent dans les anciennes casernes, sises à droite, à l'entrée de l'île, et dans le Blockhaus sis au centre de l'île, près de la tour-réservoir.

Le public peut visiter gratuitement ces musées, tous les jours, de 1 h. de l'après-midi à 9 h. du soir, sauf le lundi.

Excursion scoute

Shawinigan, G.P.) — Les scouts de la troupe St-Marc partiront aujourd'hui pour une excursion de 15 jours au lac Brulé, près de St-Mathieu; une trentaine de scouts camperont alors sous la direction du chef Charles Doré. Un nouvel aumônier vient d'être nommé à cette troupe, il s'agit de M. l'abbé Dumas.

Actuellement, les louveteaux de la paroisse St-Pierre de Shawinigan, de St-Paul, de Grand'Mère et de Notre-Dame-du-Cap, passent une semaine de vacances au camp scout de St-Louis-de-France. Ils y sont depuis dimanche, et ils doivent en repartir samedi.

LA ROULOTTE

"LA ROULOTTE" se trouve aujourd'hui au parc St-Jean-de-Matha, angle Allard et Dumas, à Ville-Emard. Elle y présentera son spectacle ce soir, à 8 h. 15. Tous y sont cordialement invités.

CONCOURS D'INSCRIPTION dans les terrains de jeux

(Coupon à remplir et à remettre au moniteur ou à la monitrice)

Nom de l'enfant .....

Adresse .....

Téléphone ..... Age .....

Nom du terrain de jeux .....

(Phrase à compléter)

"Le nom de mon moniteur (ou de ma monitrice)

est ....."

LA LOI DU MOINDRE EFFORT — C'est la plus facile à observer quand la chaleur nous accable, et les jumeaux Mark et Mike Kerr, 4 ans, de Sand Springs, Oklahoma, n'hésitent pas à la mettre en pratique, en attachant leur ligne à pêcher à leur gros orteil. Une perche est venue récompenser l'attente des deux jeunes flemmards.

Entre deux maux...

Mieux vaut habiter à l'angle d'un toit, que de faire maison commune avec une femme querelleuse.

(Prov. 12, 9)

Itinéraire de la visite royale

BANFF (Alberta)
Vendredi 10 juillet

10:00 a.m. — Arrivée du train royale en gare du Pacifique-Canadien. Sa Majesté et Son Altesse royale descendent de la plate-forme arrière accompagnées du ministre de l'Agriculture. Le ministre de l'Agriculture présente le surintendant du parc national de Banff et son épouse.

10:05 a.m. — La suite royale se dirige vers l'Ecole des beaux-arts en passant par les rues Elk, Muskrat et Buffalo, le chemin Lookout, Banff Spring's Look-out et le chemin Banff School.

10:20 a.m. — Le groupe royal arrive à l'Ecole des beaux-arts. Sa Majesté et Son Altesse royale visitent l'école.

10:50 a.m. — La suite royale se dirige vers le camp national des Cadets de l'armée canadienne en passant par les chemins Tunnel Mountain et Hoodoo, Hoodoo Look-out, la route Transcanadienne et le chemin Minnewaska.

11:10 a.m. — Arrivée au camp.

11:20 a.m. — Départ du camp des Cadets par le Lac Louise par la route Transcanadienne.

12:15 p.m. — La suite royale arrive au Château-Lac-Louise.

12:55 p.m. — La suite royale part en automobile pour Field. (C.-B.)

Pèlerinage du Centre de l'I.-C. à Midland

—Pour la troisième année consécutive, un groupe de plus de 350 pèlerins de diverses régions de la province se rendra en fin de semaine au sanctuaire des Sts-Martyrs-Canadiens, à Midland, Ont. Ce pèlerinage, organisé par le Centre de l'Immaculée-Conception et placé sous le patronage de S. Exc. Mgr Edouard Jetté, auxiliaire de Joliette, suivra un itinéraire et un horaire spécialement préparés pour la circonstance par les RR. PP. R. Dunn et Marcel de la Sabonnière.

Le groupe, qui comprend des délégués de la région de Québec, de Sherbrooke, de Cornwall et du Richelieu, en plus de 5 Vietnamiens présentement en stage d'études à Montréal, partira de Montréal vendredi soir par le Canadien National et atteindra le sanctuaire tôt le samedi matin. Vers le milieu de l'après-midi, les voyageurs quitteront le sanctuaire et, après un bref arrêt à Toronto, parviendront vers 10 heures aux chutes Niagara. Le dimanche, les voyageurs pourront se balader à leur guise et visiter les centres français de la région de Niagara. Le retour s'effectuera lundi soir à la gare Centrale.

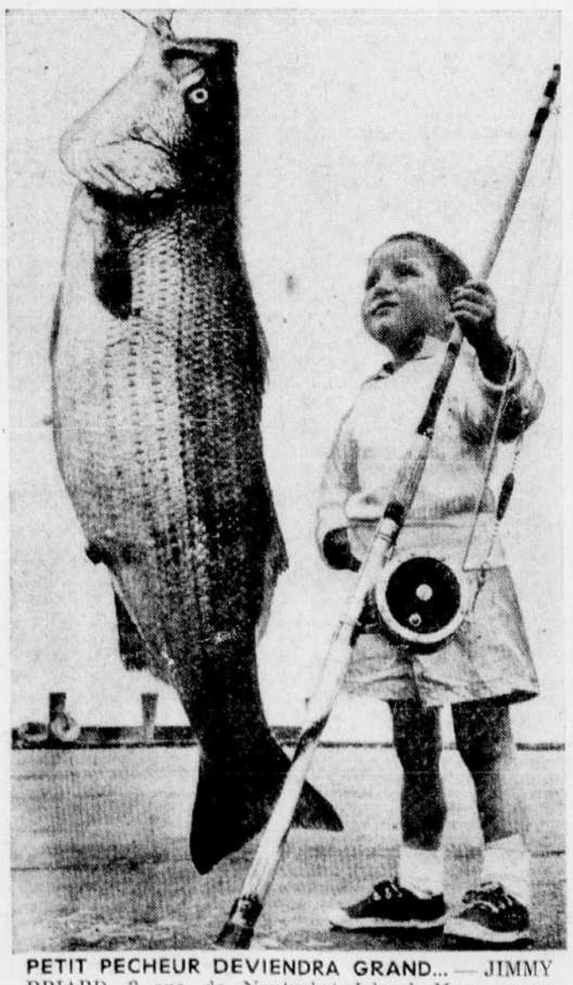

PETIT PECHEUR DEVIENDRA GRAND... — JIMMY BRIARD, 3 ans, de Nantucket Island, Mass., a vu tellement d'adultes gonflés d'orgueil prendre cette pose auprès d'une capture, qu'il n'a aucune peine à les imiter. Ce n'est pas lui qui a tiré de l'eau cet achigan rayé de 34 livres, mais le bateau "Sea Mist", à bord duquel il fut hissé, était commandé par son père, le capitaine Jack Briard.

Voyages

Voyagez par
TRAIN et ÉPARGNEZ
MARDI ET MERCREDI **14 et 15 juillet**

BILLETS À PRIX D'AUBAINE EN VOITURE ORDINAIRE

Entre Montréal et	ALLER-RETOUR	VOUS ÉPARGNEZ
QUÉBEC	$6.55	$ 4.20
TORONTO	13.60	9.90
OTTAWA	4.60	3.30
SHERBROOKE	4.30	2.75

Les billets sont valables pour tous les trains. Retour dans les 7 jours.

Ces billets à prix d'aubaine sont valables également entre les villes indiquées ci-dessus et les gares situées entre ces endroits, et vice-versa. Exception: Ces taux ne s'appliquent pas entre Montréal, Vaudreuil, St-Eugène et les stations intermédiaires dans les deux directions.

Enfants de 5 ans et de moins de 12 ans, demi place — moins de 5 ans, gratis. Jusqu'à 150 livres de bagages, transport gratuit.

Profitez également des billets "voiture ordinaire" à prix d'aubaine, départ les 11 et 12 août.

CANADIEN PACIFIQUE — CANADIEN NATIONAL

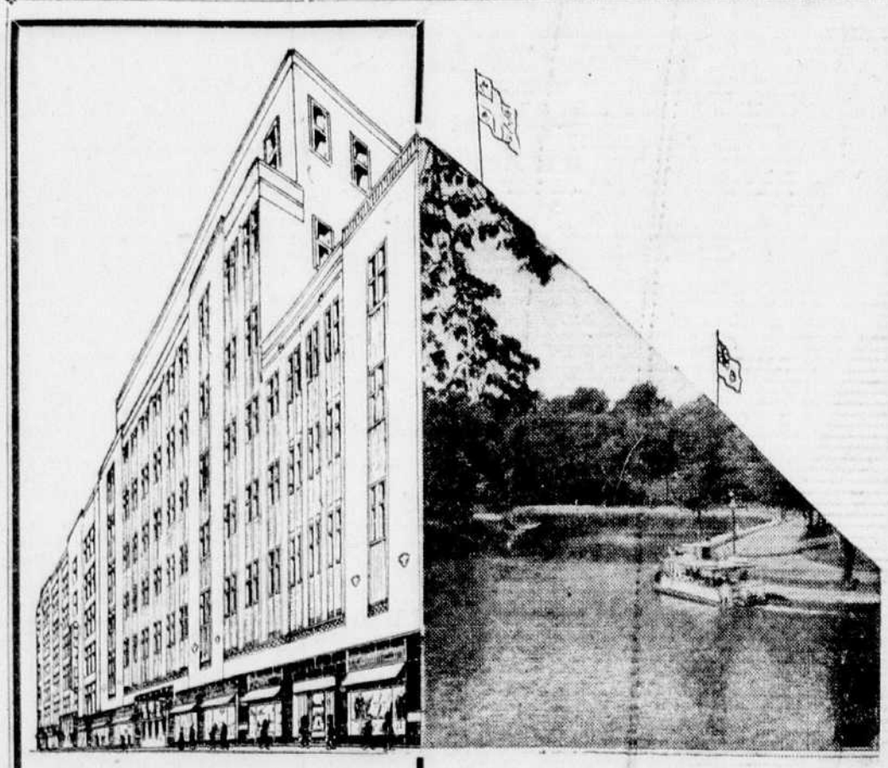

OUVERTS CE SOIR JUSQU'À 9 H.

VENEZ PROFITER DE NOS SPECIAUX LUNDI

Fermés le samedi durant juillet

dupuis Frères LIMITÉE
RAYMOND DUPUIS président

865 est, rue Ste-Catherine, Montréal