L'ÉVÉNEMENT

LE PLUS ANCIEN QUOTIDIEN FRANÇAIS DU CANADA

64ième ANNEE No 26 — QUEBEC, VENDREDI 27 JUIN 1930 — Circulation en Mai : 24,010 — VINGT PAGES

AUDITORIUM — HOME OF
CAPITOL Entertainment
Aujourd'hui et Demain
WILLIAM POWELL
— dans —
"Street of Chance"
Matinées : 25c, 30c; Soirées : 35c, 50c

L'ÉVÉNEMENT
D'un matin à l'autre

Propos

La foudre recherche l'éclat.

L'Amérique est d'abord difficile.

L'arc-en-ciel apparait sur la Méditerrannée.

Il y aura encore des guerres...après le 28 juillet.

Un célibataire riche a peur de faire un pauvre mari.

Aux Indes, la résistance passive est rendue au coton.

Le chanteur se fait prier même dans le film sonore.

M. Dunning a inventé une barrière tarifaire automatique.

Le déluge de mots durera quarante jours et quarante nuits.

A la Bourse, le vendeur préfère ne pas connaitre son client.

L'homme le plus intelligent d'Angleterre est né à Dublin.

Jusqu'ici, le Canada reste le terminus des avions venant d'Europe.

Diogène.

Progrès

Un agronome américain prétend avoir découvert un nouveau blé, ressemblant à l'orge, mais ayant le goût de l'avoine. Cette nouvelle n'aura rien d'étonnant pour certains fruitiers qui vendent des melons ayant l'apparence de citrouilles et le goût du concombre.

L'usage

La dernière réplique de la campagne électorale a été ménagée à M. King par son habile état-major. Le samedi soir du 26 juillet, M. Bennett prononcera un grand discours à Ottawa. Le premier ministre l'écoutera tranquillement, dans sa résidence, et lui répondra immédiatement par radio. Ainsi sera respecté l'usage antique qui veut que la riposte finale appartienne au candidat sortant de charge.

Ses devanciers

Les discours de M. Bennett sont suivis avec un intérêt particulier par deux de ses anciens patrons, l'honorable Arthur Meighen et Sir Robert Borden. Ce dernier célébrait hier le 76 anniversaire de sa naissance. M. Meighen a vingt ans de moins. Pour des raisons différentes, ils sont tous deux plutôt détachés de la politique active, mais leurs voeux sincères suivent celui qui les a remplacés dans la carrière.

"Bob" Rogers

Le toujours jeune lutteur manitobain, l'honorable Robert Rogers, a été choisi comme porte-étendard conservateur dans l'une des divisions de Winnipeg. La vocation politique de cet homme est démontrée par plus de trente-cinq années de campagnes, de victoires et de défaites. Si on en peut juger par les attaques dont il a été l'objet de la part de ses adversaires, "Bob" Rogers est un organisateur d'élection redoutable.

Cerveaux

Une revue anglaise a posé la question suivante à ses lecteurs: "Qui possède le plus beau cerveau d'Angleterre?" L'élu est un écrivain, George Bernard Shaw, et les suffrages ont été surtout accordés à des hommes de lettres et des politiciens. La revue a eu tort d'éliminer les Anglaises de ce concours de popularité, car la vieille politesse britannique eut tout de suite pris le dessus et c'est dans une tête de femme que l'on aurait trouvé le plus beau cerveau.

Vieux spectre

Des cabaleurs politiques ont, paraît-il, commencé à brandir le vieux spectre de la guerre dans la campagne électorale. Ils déclarent que si tel parti gagne les élections, un conflit éclatera quelque part et que le Canada y participera. On ne dit pas où et quand, mais cela viendra. Les troubles aux Indes vont être le sujet de nombreux discours et Ghandi sera probablement le gros atout de certains candidats.

Pardon

Le plus haut dignitaire d'une secte a été surpris en flagrant délit de spéculer et de perdre son argent à la Bourse de New-York. En dépit du rigorisme de sa congrégation, l'évêque Cannon a été pardonné... mais l'on dit que lui-même ne pardonne point à ses courtiers. Puisse-t-il au moins oublier tout de cette aventure, hormis la leçon qu'elle comporte.

La foudre tombe sur un navire.--Trente morts

L'épouvantable tragédie s'est déroulée hier après-midi, sur le St-Laurent, près de Brockville, Ont. — Au cours d'un terrible orage électrique, la foudre tombe sur la drague "J.-B. King" et fait sauter vingt tonnes de dynamite qui étaient à bord. — Un côtre américain réussit à sauver quelques-uns des quarante-deux hommes d'équipage. — Tous les rescapés sont blessés.

TRENTE OUVRIERS SONT DISPARUS

(Service de la Presse Canadienne)

Brockville, Ont. 27. — On croit que 30 hommes ont perdu la vie, hier, vers la fin de l'après-midi, au large de Cockburn Island, à trois milles à l'ouest d'ici sur le St-Laurent, quand la foudre a frappé la drague J.-B. King, propriété de J.-P. Proctor & Sons, contracteurs, de St-Catharines, Ont. et a fait sauter une charge de vingt tonnes de dynamite emmagasinée dans la cale du vaisseau. Plusieurs embarcations qui accompagnaient la drague, pour l'assister dans son travail, furent réduites en miettes. Le côtre américain No 211, qui descendait le courant à ce moment, se porta au secours de quelques survivants qui s'accrochaient à des épaves. Il put recueillir les hommes suivants, qui, tous blessés, furent conduits à l'hôpital :

Joe Maronick, William McNeill, de St-Catharines, Ont., Everett Snider, de Brockville, G.-L. Brown, Ottawa, Kuvna Polich, C. Sinerva, Joseph Belazino, de Thorold, Ont., R.-A. McNeil, de Brockville, M. Kanjer, Léo Marion, d'Ottawa, et George Kucon, de Montréal.

La majorité d'entre eux souffrent de brûlures ou de blessures superficielles, Sinerva et Belazinon sont les deux plus blessés.

Les survivants et les témoins du désastre, qui se trouvaient sur la rive canadienne, ont déclaré que l'explosion s'était produite avec une soudaineté terrifiante. Mme W.-C. Wallatt, assise sur la véranda de sa résidence d'été, à un quart de mille de distance environ, entendit une explosion suivie d'une lueur brusque, puis un nuage de fumée s'éleva de l'endroit où un instant auparavant la puissante drague évaluée à $100,000 poursuivait son travail. D'autres témoins ont fait un récit absolument identique.

Le J.-B. King travaillait à creuser et élargir le chenal dans ce district, pour le compte du département des Travaux Publics. L'équipe de nuit avait l'habitude de dormir à bord dans la journée, et les hommes reposaient dans leurs lits, logés au-dessous de la ligne de flottaison, au moment de la tragédie. Un seul d'entre eux, croit-on, M. G.-L. Brown, d'Ottawa, put se sauver comme par miracle. L'explosion le fit passer par une fenêtre, et il s'accrocha à une épave.

M. Luther Kuchenbecker, surintendant de la firme propriétaire de la drague, qui était sur le rivage au moment de l'explosion, a refusé d'admettre la présence d'explosifs à bord. Il a déclaré que la foudre avait probablement frappé des fils reliés à des charges de dynamite déjà mises en position dans le chenal, pour faire sauter quelque rocher.

RECIT DE LA TRAGEDIE

(Serv. de la Presse Canadienne)

Montréal, 27. — Des rapports téléphoniques reçus hier soir de Brockville, Ont., ont mandé que 30 hommes avaient disparu dans l'explosion survenue à bord d'une drague J.-B. King, qui travaillait près de Cockburn Island, à deux milles de Brockville, dans l'après-midi. Il se peut toutefois que quelques-uns des disparus aient été recueillis par des sauveteurs, et n'aient pas encore donné signe de vie.

M. R.-A. McNeil, contremaître du jour, au nombre de ceux qui furent rescapés par le côtre américain No 211, a déclaré: "Rien ne laissa prévoir ce qui allait se produire. Le fond du bateau sembla se détacher subitement. Plusieurs hommes de l'équipe de nuit dormaient et la plupart ont été tués".

Le J.-B. King était l'une des plus grosses dragues du Canada. Il avait déjà travaillé dans le port d'Halifax, et principalement dans le canal de Welland. Lorsque la foudre fit sauter sa cargaison de dynamite, il opérait près de Cockburn Island. Des résidents qui étaient sur la rive virent l'éclair s'abattre sur la drague, puis une explosion de fumée noire, et tout était fini. Il n'y avait plus que quelques rares débris flottant sur l'eau.

EQUIPAGE DE 42 HOMMES

(Serv. de la Presse Canadienne)

Ottawa, 27. —La drague qui a sauté, hier, près de Brockville, portait un équipage de 42 hommes, suivant les rapports obtenus ici. L'explosion se produisit vers 5 heures p.m., lorsque le vaisseau, qui portait vingt tonnes de dynamite, fut frappé par la foudre. Il mesurait 190 pieds de longueur et était le second du genre, par la grosseur dans ce pays. Il a été réduit en atômes.

LES NOMS DES DISPARUS

(Serv. de la Presse Canadienne)

Brockville, Ont., 27. — Les noms des disparus lors de l'explosion survenue à bord de la drague J.-B. King, hier après-midi, sont les suivants :

Merrill Hamblin, Humberstone, Ont, cuisinier.

Rubin Arnold, East Jeddore, N.-E., cuisinier.

John Donald, Brockville, chauffeur.

Paul Lake, Brockville, chauffeur.

O. Watt, R. R. 4, St. Catharines, Ont., mécanicien.

John Wylie, Brockville, huileur.

Lewis Johnston, R. R. No. 2, Welland, Ont., préposé aux poudres.

B. Berkland, Montréal, son assistant.

C. Peterson, Shawinigan Falls, Qué., huileur.

Andrew Chanderlich, Hamilton Ont, foreur.

Marion Polich, Chippawa, Ont., foreur.

Arthur Kerr, Kemptville, Ont., foreur.

John Kruzick, Montréal, foreur.

George Kovach, Montréal, foreur.

Joseph Kruzick, Montréal, foreur.

C. Charland, Montréal, foreur.

George McCrae, Ste-Anne, Cap Breton, N.-E., foreur.

Alex. Bonn, East Jeddor, N.-E., forgeron.

J.-D. McDonald, Creignich, N.-E., forgeron.

Ivan Hoy, Brockville, aide-forgeron.

John Cruber, Brockville, ouvrier.

F. Kruzick, Montréal, ouvrier.

B. Kucan, Montréal, ouvrier.

S. Polich, Chippawa, Ont., ouvrier.

J. Vidas, Montréal, ouvrier.

V. Womemauch, Montréal, ouvrier.

John Marohnick, Brockville, ouvrier.

Brendon, Killarney, Brockville, ouvrier.

Bruno Kucan, Montréal, ouvrier (douteux).

LA RECEPTION DE MONTREAL A M. BENNETT

Le chef conservateur prononce un grand discours au marché Maisonneuve.

IMMENSE FOULE

L'hon. M. A. Fauteux et M. Arthur Sauvé au nombre des orateurs.

QUESTION SCOLAIRE

(Serv. de la Presse Canadienne)

Montréal, 27. (Par Thomas Green, correspondant de la Presse Canadienne). — Figure dominante de la parade de monstre qui défila à travers la ville, l'hon. M. R.-B. Bennett, chef du parti conservateur fédéral, a été longuement acclamé hier soir au marché Maisonneuve, ici, où il ouvrit sa campagne électorale dans la province de Québec. Plusieurs orateurs prirent la parole avant M. Bennett.

M. William Tremblay, député provincial de Maisonneuve, présida l'assemblée. Parlant en français, il déclara que le nouveau chef conservateur était un homme qui comprenait la masse du peuple, un homme d'action réunissant les qualités d'un Sir Georges Cartier et d'un Sir John-A. MacDonald.

Miss McCairm et Mlle Pouliot, de l'Association des Dames Conservatrices de Maisonneuve, suivirent. La première insista sur la nécessité de la protection pour nos industries et nos ouvriers, et la seconde, en français, prédit des surprises pour le parti conservateur dans l'île de Montréal et dans d'autres sections de la province de Québec. "Nous aurons un gouvernement conservateur au pouvoir le 28 juillet", dit-elle.

A ce moment, M. Arthur Sauvé, exchef conservateur provincial, et candidat conservateur fédéral dans Laval-Deux-Montagnes, arriva dans la salle, et alla s'asseoir sur l'estrade, auprès de M. Bennett, salué par des applaudissements répétés.

L'hon. M. André Fauteux, solliciteur-général dans le cabinet conservateur de 1921, et candidat du parti dans Terrebonne, parla en français. "La principale question dans cette campagne est une proposition d'affaires. Les fermes sont abandonnées et les Canadiens français sont forcés de s'expatrier aux Etats-Unis pour vivre. La prospérité a déserté le pays. Elle ne nous reviendra qu'avec la politique nationale présentée par M. Bennett", dit-il. "Pour les ouvriers de Maisonneuve, M. Bennett doit être acclamé comme un libérateur. Il est notre libérateur économique".

Le chef conservateur prit alors la parole. Il prononça un vigoureux discours. "Notre premier objectif dans l'Empire", dit-il, à un certain moment, en faisant allusion à une remarque du premier ministre King, "est de développer le Canada d'abord, et nous y mettrons toute notre énergie. Je ne suis pas venu ici pour me ranger aux vues d'un chacun, mais pour exposer un point de vue que je soutiens honnêtement. Je n'oublie pas les principes que je soutiens honnêtement pour l'amour d'avoir des votes et de prendre le pouvoir. Mes vues sont basées sur des convictions et non des expédients politiques".

M. Bennett fit ensuite allusion au travail de Maisonneuve dans les premiers développements de ce district. "Voyageant à travers le pays", dit-il, "j'ai acquis la conviction que nous avons ici l'élément humain capable de faire de notre pays l'une des plus grandes nations de la terre. Pourquoi donc le Canada a-t-il actuellement un million et quart de citoyens de moins que le chiffre qu'il devrait avoir? Comment se fait-il qu'en comptant notre immigration, notre natalité, et déduction faite de nos mortalités, nous ne comptions qu'un peu plus de neuf millions d'habitants tandis que nous devrions en compter au moins onze millions?"

Au sujet des pensions de vieillesse et des remarques faites à cet égard par M. King dans les Maritimes, M. Bennett dit: "Je prétends que si le gouvernement fédéral peut fournir la moitié du coût des pensions de vieillesse, il peut fournir l'autre moitié sans faire crouler la constitution. Nous avons exprimé cette conviction à la convention de Winnipeg en 1927".

De nouveau, le chef conservateur fit allusion aux rumeurs qui circulent dans la province de Québec au sujet d'une guerre dans l'Inde. "On travaille", dit-il, "à faire croire aux gens qu'il y a possibilité de guerre dans l'Inde. Pourquoi cela? En 1926, c'était la guerre avec la Turquie. A la veille des prochaines élections, on parle de guerre avec l'Inde. Les Canadiens doivent surveiller la paix, l'ordre et la bonne administration dans le Dominion. L'Inde doit pourvoir à la paix, à l'ordre et à sa bonne administration et sa politique y verra".

Miss Mildred Bennett, soeur du chf conservateur, reçut trois gerbes de fleurs. Elle remercia et parla bri-

(Suite à la page 19)

LE PREMIER KING PARLE A SAINT-JEAN

Le chef libéral a prononcé hier son dernier discours dans les Maritimes.

CORDIAL ACCUEIL

Les pensions de vieillesse et le commerce du Canada avec les Antilles.

CANADA PROSPERE

(Serv. de la Presse Canadienne)

St-Jean, N.-B., 27.—Les pensions de vieillesse, le développement du commerce avec les Antilles et les traités avec l'Australie et la Nouvelle-Zélande ont été les principaux sujets abordés hier soir par le premier ministre King dans le discours final de sa campagne électorale dans les Provinces Maritimes. Ce fut un vrai discours de bataille. Déclarant que sa position à l'égard des pensions de vieillesse avait déjà été représentée sous un faux jour, il résuma les accomplissements du gouvernement à cet égard.

"Ce fut un gouvernement libéral qui mit sur le tapis les pensions de vieillesse, c'est un gouvernement libéral qui fit voter cette loi. Ce fut une majorité conservatrice au sénat qui la bloqua, mais ce fut un gouvernement libéral qui la ramena devant le parlement, la fit adopter et appliquer."

Le premier ministre adressa la parole à un auditoire enthousiaste qui remplissait le théâtre local, tandis que des amplificateurs portaient ses paroles à la foule réunie sur le square King. Une chaine de radio communiqua de plus son discours à toute la province.

L'honorable Mme Cairine Wilson, sénatrice, prit la parole avant le premier ministre. Elle fit un petit discours impromptu et elle déclara que tout l'élément féminin du sénat soutenait solidement les politiques du premier ministre King. Comme Mme Wilson est la seule femme à siéger au sénat canadien, cette remarque amusa fort les auditeurs.

L'honorable M. P.-J. Veniot, ministre des Postes, parla aussi et discuta principalement de questions d'ordre local et provincial.

Parlant des pensions de vieillesse, M. King déclara :—"Les orateurs conservateurs ne devraient pas tromper le peuple. M. Bennett sait parfaitement bien qu'il ne pourrait pas appliquer un plan fédéral de pensions de vieillesse sans amender la constitution canadienne. Le gouvernement du Canada reste prêt à contribuer dollar pour dollar envers chaque province qui adoptera une loi des pensions de vieillesse."

Au sujet des Antilles, M. King déclara :—"On voit aujourd'hui sortir du port de St-Jean de beaux et nouveaux vapeurs que le gouvernement a mis en service pour développer le commerce avec les Antilles. La politique du gouvernement a amené une forte augmentation du volume commercial avec ces îles. Le commerce, évalué à $27,868,000 en l'année fiscale 1921-22, est monté à $41,000,000 l'an dernier. Les clauses du budget en accordant l'entrée libre aux fruits des Antilles, sous la préférence britannique, ont contribué à établir des sentiments des plus cordiaux dans les îles envers le Canada. Déjà les Bermudes ont répondu d'une manière pratique, et d'autres îles suivront probablement l'exemple."

"La prospérité croissante du Canada", poursuivit M. King, "fut la cause directe des importations de beurre de la Nouvelle-Zéiande. Le Canada a retiré de grands avantages du traité australien et nos exportations canadiennes en vertu de cet accord ont profité à nos ouvriers en leur procurant plus de travail."

En terminant, le premier ministre insista sur l'importance d'étendre la préférence britannique. "Le Canada", dit-il, "va au-devant de la mère-patrie la main tendue, et je suis sûr que la Grande-Bretagne lui répondra en amie."

DES GRELONS DE DIX LIVRES TOMBENT SUR TERRE-NEUVE --- AFFREUSE TEMPETE

(Service de la Presse Canadienne)

St-Jean, T.-N., 27. — Trois personnes ont perdu la vie et des dommages considérables ont été causés, hier après-midi, dans Dunsden, Bonavista-nord, par un orage électrique d'une violence inouïe, suivant les derniers rapports parvenus ici. L'orage, qui fut accompagné d'une grosse grêle, balaya les villages des bras nord et sud de la baie. Tous les toits furent emportés par le vent ou défoncés par les grêlons qui, aux dires des gens, pesaient jusqu'à dix livres. Trente embarcations de pêcheurs ont coulé dans le havre et trois pêcheurs ont été noyés ou tués. Leurs corps furent recouvrés sur la rive. Toute la population fut prise de panique devant le phénomène qui se produisit après une journée idéale d'été.

LE CAPITAINE KINGSFORD-SMITH ET SES TROIS COMPAGNONS ARRIVENT A NEW-YORK

L'avion Southern Cross, parti de Terre-Neuve à l'aube hier matin, a atteint Roosevelt Field à 6 heures 31, hier soir. — La métropole américaine fait un chaleureux accueil aux quatre héros.

NOUVEAU DEPART

(Serv. de la Presse Canadienne)

Roosevelt Field, N.-Y., 27. — Complétant son envolée d'Irlande, qui fut interrompue avant-hier par un accident survenu à Terre-Neuve, le capitaine Charles Kingsford-Smith, as australien, et ses trois compagnons sont arrivés ici, hier après-midi à 6 :31 heure de l'est, à bord du monoplan Southern Cross. Dès que l'avion apparut dans le ciel, tous les regards de la foule se dirigèrent vers le point qui grossissait graduellement, les applaudissements éclatèrent et l'enthousiasme et les cordons de la police furent débordés.

Bien qu'ayant un long parcours à leur actif dans la journée, du Havre-de-Grâce, Terre-Neuve, jusqu'à Roosevelt Field, le pilote du Southern Cross n'atterrit pas tout de suite. Il décrivit quelques cercles au-dessus du terrain, puis descendit se poser à l'endroit qu'il avait choisi pour toucher le sol. Un nuage de poussière enveloppa la machine, tandis que la foule l'entourait.

Par les fenêtres ouvertes de la cabine de l'avion, les quatre aviateurs transatlantiques répondirent en souriant aux acclamations de leurs admirateurs.

Le premier homme à sortir de la carlingue, fut Van Dyke, souillé de poussière et tout en sueurs. Il tomba pratiquement dans les bras de la foule. Jetant les yeux autour de lui, d'une manière étrange, il s'écria : "Phoof, c'est terrible". Les trois autres aviateurs le suivirent, et tous furent le point de mire de tous les cameras braqués sur eux.

Conduits ensuite à l'hôtel de ville, chacun d'eux dut prononcer quelques mots au radio. Ils furent immédiatement après reconduits à leur hotel. Leur intention est de décoller de nouveau dans quelques jours pour voler sans escale jusqu'à la côte du Pacifique. Cette envolée marquerait la fin du long voyage du Southern Cross autour du monde.

NOYADE DANS LA RIVIERE JESUS

(Serv. de la Presse Canadienne)

Terrebonne, Qué., 27. — M. Trefflé Lapointe, âgé de 62 ans, s'est noyé à neuf heures, hier soir, lorsqu'il voulut prouver à trois de ses amis qui l'accompagnaient que, bien qu'âgé de 62 ans il était encore capable de nager. Il disparut dans la rivière Jésus, en face d'ici. On n'a pas encore recouvré son corps. Le défunt laisse deux enfants, qui demeurent à Montréal. On a appris après l'accident que M. Lapointe n'était pas capable de nager.

FATAL ACCIDENT D'ARME A FEU

(Serv. de la Presse Canadienne)

St-Jérôme, Qué., 27. — Allant à la pêche avec son père, James Crérar, 15 ans, de Verdun, fut partir accidentellement un fusil de calibre 22, et fut tué instantanément par la charge qui l'atteignit en plein front. L'accident s'est produit mardi dernier à Rockaway Valley, près de St-Rémi d'Amherst, village situé à 60 milles au nord de St-Jérôme. Le Dr Labelle, coroner du district, a rendu un verdict de mort accidentelle.

UNE DECLARATION DE J.-H. THOMAS

Les partis d'opposition seront représentés à la conférence impériale si les Dominions y consentent, seulement.

UNE INNOVATION

(Serv. de la Presse Canadienne)

Londres, 27.—"Si les Dominions admettent la suggestion que les partis de l'opposition soient représentés à la conférence impériale de Londres, tout comme les gouvernements, nous verrons d'un bon oeil cette innovation, mais il serait absurde d'essayer d'imposer une telle condition, si toutes les autres parties de l'Empire ne l'admettent pas", a déclaré hier l'honorable M. H.-J. Thomas, ministre pour les affaires des Dominions, à la Chambre des Communes, en répondant à une interpellation de M. L.-C.-M.-S. Amery, qui était secrétaire pour les Dominions dans le gouvernement Baldwin.

LA CASE DE L'ONCLE TOM

(Service de la Presse Canadienne)

Montréal, 27. — Bien que plus de dix millions de copies de La Case de l'Oncle Tom aient été vendues dans le monde entier, et que la comédie tirée de cet ouvrage ait été plus jouée que toute autre, l'auteur, Miss Harriet Beecher Sowe, ne retira jamais un sou de royauté, a dévoilé hier son petit - fils, M. Lyman Beecher Stowe, à une séance de la convention des Auteurs canadiens ici. Parlant sur les droits d'auteur, il déclara qu'avant longtemps les Etats-Unis et le Canada seraient membres d'une union internationale de protection des droits d'auteur, et qu'ainsi les droits des auteurs américains seraient protégés dans le monde entier.

INCENDIE A PONTEIX

(Service de la Presse Canadienne)

Pontiex, Sask, 27. A demi - suffoqués, les clients de l'hôtel Ponteix ont pu s'échapper hier matin du bloc que les flammes ravageaient. Personne ne fut blessé. Les dommages, qui sont évalués à $90,000, se sont aussi étendus à trois magasins en plus de l'hôtel. Tous les clients de l'hôtel ont perdu tous leurs effets. On croit que le feu prit naissance dans un amas de charbon, dans la cave. L'hôtel était la propriété de M. R.-E. Gauthier, actuellement en voyage dans l'est du pays.

INVITATION A SMITH

(Serv. de la Presse Canadienne)

Montréal, 27. — Des félicitations et une invitation à visiter Montréal ont été adressées hier soir par le col. Williams, président du Canadian Aero Club, au capitaine Kingsford-Smith et à ses trois compagnons, lorsqu'ils terminèrent leur randonnée aérienne Irlande-Amérique en atterrissant à Roosevelt Field.

MORT DE P. HOWLAND

(Serv. de la Presse Canadienne)

Toronto, 27. — M. Peleg Howland, président de l'Imperial Bank, est décédé hier soir à sa résidence, ici.

SERIE DE TRAGEDIES

(Spécial à l'"Evénement")

Ottawa, 27. — Depuis le premier juin, neuf personnes ont été victimes de mort accidentelle dans le district d'Ottawa. Ce sont: Mme Omer Mongeon, Hull, noyée dans la rivière Outaouais; Elbéar Dufour, noyé près du pont Cummings; William O'Reilly, accident d'auto sur la route d'Aylmer; James Warrington et Stephen Warrington, de Toronto, accident d'automobile près de Stittsville; Joseph Parent et Marcel Goyette, noyés à Gatineau Mills; Lorne Wilkinson, étranglé par une fenêtre

La neuvième victime fut ajoutée à cette liste hier soir alors qu'Olivo Masgren, Italien, âgé de 32 ans, fut saisi de crampes en se baignant dans la rivière Rideau et se noya en présence de deux autres compagnons. Le cadavre n'a pas encore été retrouvé.

M. LAPOINTE A CHICOUTIMI

(Serv. de la Presse Canadienne)

Chicoutimi, 27. — L'hon. M. Ernest Lapointe sera de passage à Chicoutimi mardi prochain. Il adressera la parole à l'Académie Commerciale, mardi après-midi, en faveur du candidat officiel du parti libéral, M. J.-E.-A. Dubuc. L'hon. M. Lapointe se rendra ensuite en automobile au Lac St-Jean, à Roberval, où il y aura, mardi soir un grand ralliement libéral. Au Lac St-Jean, les deux candidats sur la liste sont actuellement M. Armand Sylvestre, C.R., candidat libéral et M. le Dr Duguay, candidat conservateur.

(Serv. de la Presse Canadienne)

Londres, 27. — Une importante conférence sur la situation dans l'Inde a été tenue hier soir par les chefs de tous les partis politiques anglais, dans les appartements du premier ministre, à la Chambre des Communes.

L'EVACUATION DE LA RHENANIE

Le dernier drapeau français a été descendu hier. — Toutes les troupes françaises auront quitté l'Allemagne le 30 juin.

LE GENERAL MANGIN

(Service de la Presse Canadienne)

Speyer, Allemagne, 27. — Les soldats français participent l'évacuation de la Rhénanie qu'ils occupent depuis la fin de la guerre. L'intention des autorités françaises est que toutes les troupes soient retirées d'Allemagne pour le 30 juin, date fixée pour la mise en vigueur du plan Young.

Le dernier drapeau tricolore dans le Palatinat a été descendu hier, et le commandant français, le général Mangin, est parti pour la France avec ses troupes, après une dernière parade.

Avant de quitter le sol allemand, le général français alla faire ses adieux officiels aux autorités allemandes.

NOMINATION DE M. TRUEMAN

(Service de la Presse Canadienne)

Wolfville, N. E. 27. — M. Howard L. Trueman de Kemptville, Ont. fils du Dr J.-M. Trueman, de Truro, a été élu hier comme secrétaire - général de la Société Canadienne des Agriculteurs Techniciens, qui a terminé une convention de trois jours ici. Deux cent six membres de l'association étaient présents.

EN ALLEMAGNE

(Serv de la Presse Canadienne)

Berlin, 27. — Le Dr Hermann Dietrich a été nommé ministre des Affaires Etrangères, hier. Il était ministre des Economies dans le cabinet du chancelier Bruening et on avait mentionné son nom plusieurs fois en rapport avec l'attribution du portefeuille des Finances.

TEMPERATURE

Toronto, 27. — La dépression vers la baie Georgienne a causé des averses et des orages électriques dans l'Ontario. Ailleurs la température a été belle. La pression est haute dans le nord - ouest, et basse vers les Rocheuses.

	Min.	Max.
Dawson	48	80
Victoria	52	66
Vancouver	54	66
Régina	50	78
Winnipeg	56	78
Kenora	56	81
Toronto	62	73
Ottawa	62	80
Québec	64	78
Montréal	66	82
Halifax	58	84

PRONOSTICS

Vallée de l'Ottawa et Haut St-Laurent : — Vents frais modérés, incertain d'abord, plus clair et plus frais ensuite.

Bas St-Laurent : — Vents frais, généralement beau.

Golfe et Côte Nord : — Vents modérés, beau, averses le soir.

Maritimes : — Vents du sud, généralement beau, incertain samedi.

DES REPRESAILLES

(Spécial à l'"Evénement")

Toronto, 27. — La récente décision de Québec au sujet des camions pourrait avoir une réaction officielle ici. Québec a décidé dernièrement que tous les camions, entrant dans cette province, doivent avoir des permis de Québec. Les maisons locales de camionnage considèrent ce règlement comme une tentative, de la part des entreprises de camionnage de Québec, de se constituer une clientèle aux dépens des maisons ontariennes.

EN VISITE AU CANADA

(Serv. de la Presse Canadienne)

Londres, 27. — Le prince Takametsu, frère de l'Empereur du Japon, est arrivé en visite officielle ici, hier. Il est accompagné de son épouse.

DANS WESTMORELAND

(Service de la Presse Canadienne)

Moncton, N. B. 27. — Le Dr O.-B. Price, ex-député, a été choisi comme candidat conservateur dans le comté de Westmoreland, hier après-midi.

AUX FETES DE L'ISLANDE

(Spécial à L'Evénement)

Thingvellir, Islande 27. — Le roi Christian de Danemark, a ouvert aujourd'hui la session de 1930 du parlement islandais sur les lieux même où il y a mille ans le plus ancien parlement du monde fut inauguré.

Le souverain récita de mémoire tout le code islandais. La cérémonie est d'une simplicité grandiose. Parmi les visiteurs se trouvent plusieurs canadiens de descendance islandaise.

EN BOLIVIE

(Serv. de la Presse Canadienne)

Lima, Pérou, 27. — Un message reçu par sans-fil d'Anto Fagasta, et publié dans La Prensa, ici, dit que des troupes boliviennes, avant-hier, ont tué 30 rebelles et en ont blessé une centaine dans un engagement qui eut lieu à environ 500 milles de Lapaz.

LE PREMIER KING AURA LE MOT DE LA FIN A OTTAWA

(Service de la Presse Canadienne)

Ottawa, 27. — Le premier ministre King va avoir le dernier mot dans la présente campagne électorale. Les conservateurs d'Ottawa tiendront une grande assemblée le samedi soir, 26 juillet, l'avant - veille des élections. On pensait que le discours que prononcera l'honorable M. R.-B. Bennett à cette occasion serait le dernier coup de canon de la campagne. Mais on annonce maintenant que des préparatifs sont faits pour irradier la réponse que le premier ministre King donnera de sa résidence, Laurier House, au discours du chef conservateur, dès que ce dernier aura fini.

LE PAQUEBOT MONT-ROYAL EST VENDU POUR $185,000

(Service de la Presse Canadienne)

Montréal, 27. — On a annoncé hier soir que le paquebot transatlantique Mont Royal, de la Compagnie du Pacifique Canadien, avait été vendu à la Stavanger Shi-Breaking Company, de Stavanger, pour le prix de $185,000, et qu'il sera démantibulé. Le Mont Royal, construit en 1906 et baptisé d'abord Empress of Britain, mesure 548 pieds et a un tonnage de 16,000 tonnes.

Lorsque des paquebots plus considérables et plus luxueux furent mis en service sur le St-Laurent, l'Empress of Britain fut rebaptisée Mont Royal, et réduit au rang des classe - cabine.

LES NAVIRES SUR LE ST-LAURENT DE CAP RAY A QUEBEC

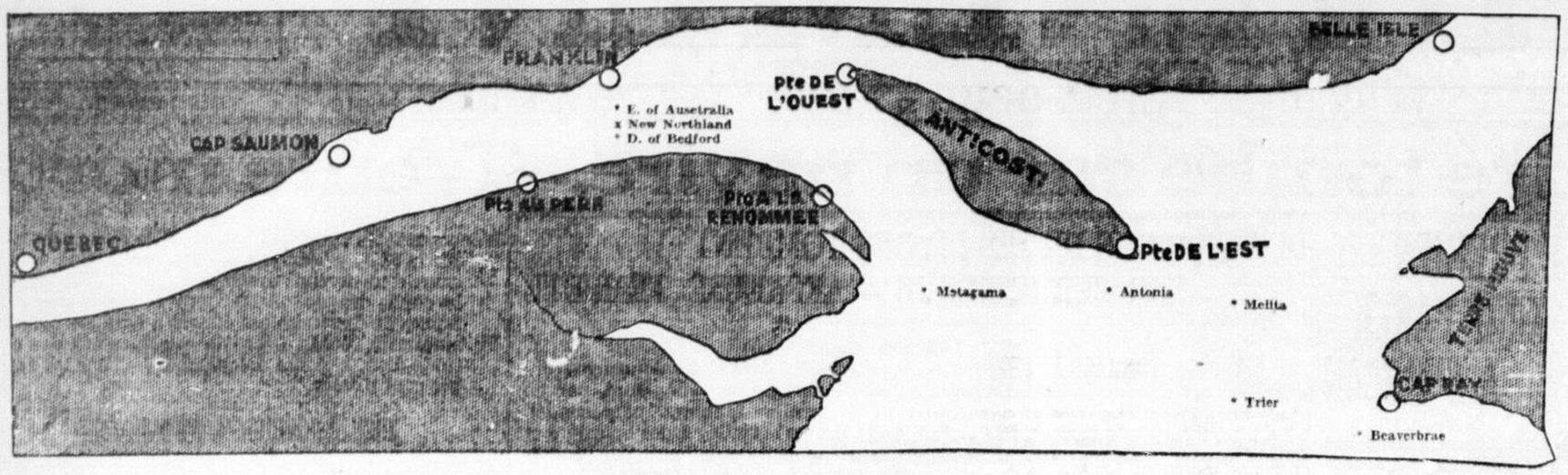

* vaisseaux montant, x vaisseaux descendant

LES TRAVAUX DU PORT SERONT FINIS AU MOIS D'AVRIL 1931

Commencée il y a six ans, la vaste entreprise est à la veille d'être réalisée. — 600 hommes travaillent jour et nuit à Wolfe's Cove. — Pas de nouveaux élévateurs à grain. — Le tunnel du Pacifique Canadien.

L'"EMPRESS OF BRITAIN"

Les importants travaux que la Commission du Havre de Québec entreprenait voilà déjà six ans sur le bord du fleuve à Wolfe's Cove, seront pratiquement terminés en avril prochain. Depuis le jour où un premier groupe d'ouvriers se mettait à l'oeuvre, d'énormes transformations se sont produites dans cette partie de notre ville. Les ingénieurs qui dès la première heure ont eu charge de surveiller les travaux et qui sont encore à l'oeuvre actuellement ont dû contourner d'énormes difficultés pour faire un succès de cette entreprise qui semblait à beaucoup fort hasardeuse.

La configuration du terrain comme du lit du fleuve a prêtait très bien à l'établissement d'un port de toute sûreté à cet endroit. Toutefois, la profondeur de l'eau à plusieurs milliers de pieds au large était plutôt faible et les quais délabrés qui bordaient partout le fleuve ne pouvaient être d'aucune utilité dans les travaux que l'on allait entreprendre.

Il fallut tout d'abord faire place nette et libérer la rive de tous les obstacles qui s'y trouvaient. Ce travail dura presque une année entière et nécessita l'emploi de plusieurs centaines d'hommes. A vrai dire, les travaux de construction ne commencèrent qu'au printemps de 1924 mais furent poussés dans la suite avec la plus grande célérité.

Deux puissantes dragues, la "General Wolfe" et la "Montcalm", travaillèrent nuit et jour durant plusieurs années pour abaisser le plus possible le niveau du fleuve. Cette opération est maintenant presque terminée et aux plus basses marées, les océaniques qui viendront s'accoster à cet endroit auront sous leur quille une profondeur d'eau de 40 pieds au moins et à marée haute l'échelle d'étiage marquera 60 pieds de profondeur.

Le plus gros paquebot qui viendra s'accoster à cet endroit est sans contredit l'"Empress of Britain", attendu ici le printemps prochain.

Ce navire aura très probablement un tirant d'eau de 37 pieds. Il est donc facile de constater que le vaisseau aura suffisamment d'eau pour évoluer au large de l'Anse à Wolfe tandis qu'à l'embouchure de la rivière St-Charles il aurait été extrêmement difficile de le manoeuvrer.

A l'heure actuelle, il reste encore une longueur de 1,100 pieds de quai à terminer. Quand tout ceci sera fait, les quais ajoutés bout à bout couvriraient une distance approximative de 4 à 5 milles.

D'immenses pilotis de 50 pieds de hauteur entrent dans la construction de ces quais. De lourds marteaux mécaniques d'une pesanteur de 500 livres servent à enfoncer ces piliers au fond du fleuve. Chacun de ces poteaux peut supporter une pesanteur de 20 tonnes. Une épaisse couche de ciment est ensuite déposée tout autour de ces masses de bois qui offrent une extrême résistance.

Depuis quelques semaines, plusieurs équipes d'ouvriers sont employées à l'érection d'un vaste hangar sur la jetée principale. Cet édifice s'étendra sur une longueur de 1380 pieds et est le premier d'une nombreuse série.

Jour et nuit 600 hommes sont employés à ces travaux qui sont sous la haute direction du brigadier-général T.-L. Tremblay, ingénieur en chef de la Commission du Havre de Québec, et sous la direction immédiate de M. A.-E. Doucet, qui a comme assistant M. Sadi Amyot.

Il a été décidé de ne pas construire d'élévateurs à grain. Du moins, c'est le plan qui est adopté en ce moment. Le commerce avec les pays européens n'est pas assez considérable depuis quelques années pour faire cette dépense d'autant plus que les élévateurs actuels sont amplement suffisants. Il en sera de même pour les bâtisses réservées aux immigrants. Ceux-ci seront transportés à leurs quartiers généraux par des trains qui circuleront par le futur tunnel du C. P. R. qui passera sous la ville.

Les commodités du nouveau terminus seront du dernier genre et cette vaste extension à notre port actuel, construite au coût de dix millions de dollars, figurera comme l'une des plus modernes qui existe à l'heure actuelle.

L'"Empress of Britain" prenant contact avec la mer

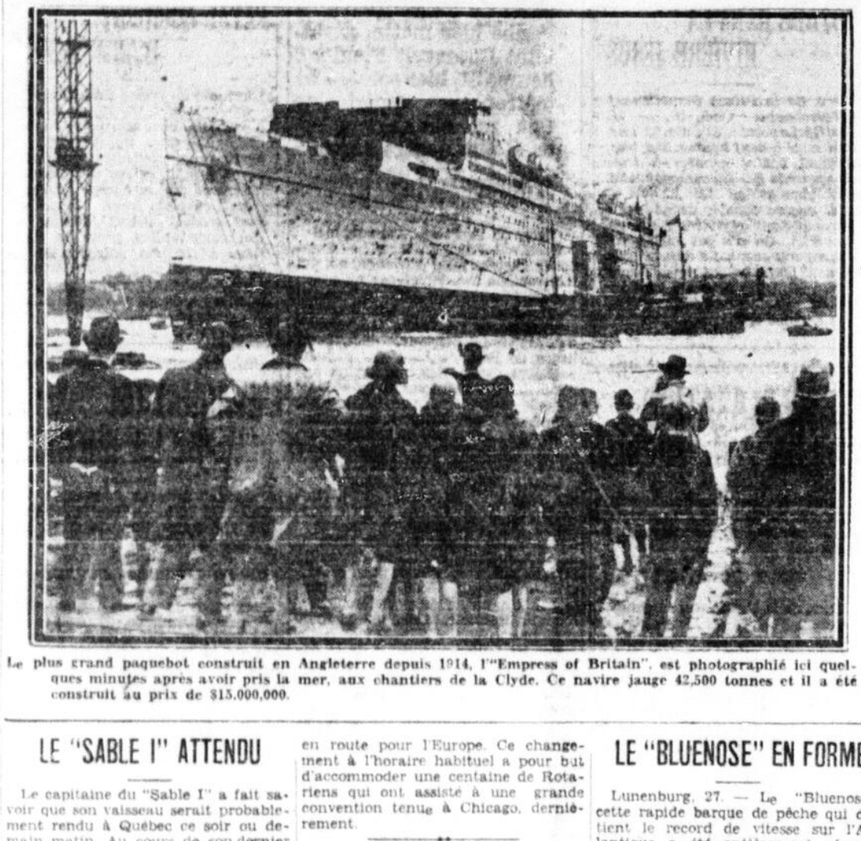

Le plus grand paquebot construit en Angleterre depuis 1914, l'"Empress of Britain", est photographié ici quelques minutes après avoir pris la mer, aux chantiers de la Clyde. Ce navire jauge 42,500 tonnes et il a été construit au prix de $15,000,000.

LE "SABLE I" ATTENDU

Le capitaine du "Sable I" a fait savoir que son vaisseau serait probablement rendu à Québec ce soir ou demain matin. Au cours de son dernier voyage, le navire a parcouru plusieurs milliers de milles de Québec jusqu'à Blanc Sablon.

L'"ASCANIA" PART SAMEDI

Pour la première et aussi pour la dernière fois cette année, un navire de la ligne Cunard quittera le port de Montréal le samedi matin. L'"Ascania" partira de son quai dans la métropole à 2 heures p. m. samedi en route pour l'Europe. Ce changement à l'horaire habituel a pour but d'accommoder une centaine de Rotariens qui ont assisté à une grande convention tenue à Chicago, dernièrement.

AUCUN WHITE STAR ATTENDU

La ligne White Star n'a pas de navires venant d'Europe attendus dans les ports de Québec et de Montréal, cette semaine. Le "Laurentic", qui part de Montréal samedi matin, est attendu ici vers 2 heures de l'après-midi cette même journée. Le "Laurentic" repartira pour l'Europe à 5 heures.

LE "BLUENOSE" EN FORME

Lunenburg, 27. — Le "Bluenose", cette rapide barque de pêche qui détient le record de vitesse sur l'Atlantique a été entièrement réparée aux chantiers de Lunenburg et pourra reprendre la mer ces jours-ci. Le "Bluenose" s'était échoué sur les côtes de Terre-Neuve voilà quelques jours.

L'"ARCADIAN" ATTENDU

Le vapeur "Arcadian", sur lequel les voyageurs qui font l'excursion annuelle des Municipalités se sont embarqués samedi dernier, est attendu ici dans la soirée d'aujourd'hui ou demain matin. Durant tout le voyage, ce navire a été retardé par une brume opaque qui a rendu la navigation difficile.

OCEANIQUES ATTENDUS

L'"Empress of Australia", attendu à 7 heures ce soir.
Le "Duchess of Bedford", attendu à 7 heures ce soir.
Le "Metagama", attendu à midi samedi.
L'"Antonia", attendu à 3 heures p. m. samedi.
Le "Melita" attendu à 3 heures a. m. dimanche.
Le "Trier", de la ligne North German Lloyd, attendu à 9 heures p. m samedi.

LE "CANADIAN TRAVELLER"

Le "Canadian Traveller", de la Canadian Steamship, qui a touché fond alors qu'il faisait route de Montréal à Québec lundi dernier, a continué vers l'océan hier après-midi. Ce navire a dû passer quelques heures en cale-sèche avant de pouvoir continuer sa route.

LES GOELETTES

Cpte Jos. Rouleau, Ste-Anne de la Pocatière, Rivière Ouelle, St-Pacome, "O. Caron", partira aujourd'hui.
Cpte E. Fournier, Lislet, Trois Saumons, "O. D.", partira aujourd'hui.
Cpte E. Pelletier, Mechin jusqu'à Ste-Anne des Monts et Godbout jusqu'à 7 Isles, "F. J. D.", partie hier.
Cpte W. Guimont, Matane, St-Luc, Ste-Félécité, "Gilly", partira aujourd'hui.
Cpte M. Fournier, Montmagny, "Jumbo", partira aujourd'hui.
Cpte A. Lévesque, Sanday Bay, Les Boules, "Bic", partira aujourd'hui.
Cpte N. Blanchette, Cap St-Ignace, "Tadoussac", partira aujourd'hui.
Cpte M. Brisson, Tadoussac, Sacré-Coeur, Ste-Catherine, Bergeronne, "San Lucas", partie hier.
Cpte M. Pilote, Escoumain, Baie Comeau jusqu'à Trinity Bay et Rimouski, "St-Régis", partie hier.
Cpte X. Casse, Ste-Anne des Monts et Mont Louis seulement, "Xenophon G.", partie hier.
E. Chouinard, St-Jean Port-Joli St-Roch des Aulnaies, pas prêt.

LAC MEGANTIC

Mariage. — Nous sommes heureux d'annoncer le mariage de Mlle Marie-Ange Sévigny, fille de M. et Mme Arthur Sévigny, de Lac Mégantic avec M. Fred Pothier, agronôme, du comté de Frontenac, fils de M. et Mme A. Pothier.

La bénédiction nuptiale leur sera donnée le premier juillet, en l'église de Lac Mégantic. Pas de faire-part.

Passez le "Jour du Dominion" à MONTRÉAL

ALLER ET RETOUR . . . COUCHETTE ET DINER COMPRIS

$18.00

ALLER à Montréal, en bateau . . . partir le lundi soir, passer le lendemain à visiter la métropole, revenir par le même paquebot luxueux, et débarquer à Québec de bonne heure le mercredi matin . . . quelle excursion pourrait être plus agréable pour ce jour de fête?

Départ de Québec à 5 hres p.m. (Heure Normale), tous les jours. Arrivée à Montréal à 7 hres le lendemain matin. Au retour, départ du Quai Victoria, à Montréal, à 6 hres 35 p.m. Arrivée à Québec à 6 hres du matin. Les passagers peuvent occuper leurs cabines jusqu'à 8 heures.

Délassement complet . . . brises fraîches . . . diner exquis. Plus tard, on danse aux accords d'un excellent orchestre. De confortables cabines extérieures vous assurent un sommeil réparateur.

On réserve sa cabine aux bureaux des

CANADA STEAMSHIP LINES

M. P. CONNOLLY
48 rue Dalhousie

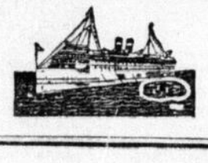

TÉLÉPHONE: 2-1830

Q1577

Notre-Dame *du* Saguenay

DRESSÉE sur la pente abrupte du Cap Trinité, une blanche statue de la Madone lève les mains en un geste perpétuel de bénédiction au-dessus des flots sombres du Saguenay. A la tombée de la nuit, le puissant phare électrique de votre paquebot dirige vers elle son rayon éblouissant et semble l'animer d'une vie secrète et surnaturelle.

L'histoire de cette figure admirable, jaillie d'un colossal bloc de bois sous le ciseau de Louis Jobin, et comment elle se trouve au lieu où on la voit maintenant—voilà un des récits qui vous charmeront lorsque vous naviguerez sur ce fleuve si fertile en légendes.

La passe étroite du mystérieux Saguenay est le couronnement d'un long voyage sur le Saint-Laurent, au cours duquel vous aurez vu la Malbaie et le joli village de Tadoussac. Un vaisseau luxueux, d'aimables compagnons, la musique, la danse et une cuisine soignée ajoutent aux plaisirs de cette croisière dans une région que d'illustres explorateurs ont rendue fameuse.

Le vapeur "Saguenay" quitte Québec à 8 hres a.m. (heure normale), les lundis, jeudis, et samedis. D'autres paquebots, venant de Montréal, quittent Québec à 6 hres a.m. (heure normale), les mercredis et samedis.

On se renseigne et on réserve sa cabine au bureaux des

CANADA STEAMSHIP LINES

M. P. CONNOLLY
48 rue Dalhousie

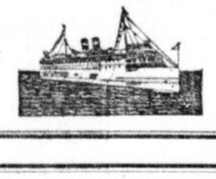

Téléphone: 2-1830

Q155F

FEUILLETON DE L'EVENEMENT

La Resurrection du Coeur

ROMAN CANADIEN

— Par —

GUY NEMER

Reproduction autorisée par la maison Edouard Garand, de Montréal.

No 27

les meristers, les bouleaux leurs chevelures d'or aux tons chauds de rouille. Enfin la sève printanière est tarie au coeur des vieux sapins toujours drolts peut-être plus verts en leur grandeur altière, et le sentier durci jadis encombré de plantes parasites, à peine visible au passant harsardeux, se couvre maintenant d'une tapisserie de fanes à l'âcre senteur, frêles cachottières qui demain divulgueront aux soeurettes du sillon les tendres adieux d'un pinson à la jolie fauvette qui délaisse à regret le sous-bois découvert où l'on chante, où l'on aime ,où parfois on y meurt...

Une frigidité pénètre Dame Nature jusqu'en sa nudité de femme, dispersant les oiseaux, voluptueux envolés en quête d'un printemps nouveau. Plus de voix troublantes qui savent mettre au coeur de l'être solitaire un rayon d'espoir, d'apaisante douceur, que le bruit monotone de la rivière aux rapides écumeux dont la fraîcheur emplit les alentours, remuant encore avec tristesse l'âme sensitive courbée, émue, devant l'angoisse très lente d'un automne doré.

. . . . . .

Après le lunch, mon ami a manifesté le désir de refaire une dernière fois une courte promenade sur la montagne d'où le point de vue superbe l'enchante et garde sa préférence. Il voulait chasser la perdrix, profitant de l'après-diner qui lui restait avant de retourner en ville où le réclame ce soir même le devoir professionnel.

Ainsi chaudement enveloppée, j'ai pris une gibecière et mon appareil photographique, (je déteste le fusil meurtrier) souhaitant presque à l'avance de ne pas rencontrer en cours de route, l'imprudent oiseau.

Le docteur était vêtu d'un costume de chasse, le grand chapeau mou rabattu sur l'oreille lui donnait l'air crâne d'un conquérant. J'invitai Pierrette à nous accompagner, elle a refusé d'emblée sans explication.

Alors nous nous sommes mis en chemin, traversant le grand pré, qui longe la route derrière la ferme où commence la montagne.

Il n'y avait pas de soleil, le temps morne et frais me donnait à penser à ces jours d'arrière saison que l'on voit plutôt en octobre qu'à la mi-septembre. Je lui fis part de mon impression qu'il partageait assurément.

Nous gravimes d'un pas leste le sentier tortueux entre les sapins dispersés de part et d'autre entre lesquels j'aperçus à l'abri, deux belles érables aux grandes feuilles purpurines. Une exclamation jaillie de ma poitrine le surprit quelque peu; il m'en demanda la cause.

— Que voyez-vous de si extraordinaire?

— Un bouquet de feuilles rouges, le dernier de la saison, laissez-moi le cueillir, je le veux emporter.

— Pourquoi enlever à cette érable toute fière de sa résistance, la jolie parure qui lui reste?

— Que lui importe après tout, un méchant coup de vent la dépouillera demain sans pitié.

— C'est la vérité. Donc autant vaut aujourd'hui une main de femme...

— Que vous êtes étrange, et pourtant quelle différence entre nous? J'arrache les feuilles, vous tuez les oiseaux.

Il a souri un pli railleur au coin des lèvres avec un je ne sais quoi d'indéfinissable sur son visage qui reflétait la maussaderie des vilains jours.

— Prenez ce bouquet, fit-il soudain impérieux ,et continuons plus haut, la montée devient maintenant plus facile.

— Non, laissons à César ce qui lui appartient...

Sans riposter, tel je le croyais alors, il fit deux bonds dans la forêt, contourna le sapin pour chasser brusquement les branches superbes que le souffle brutal de l'automne avait épargné. Il revint aussitôt me les déposer entre les bras.

J'ai balbutié quelques mots de remerciement, et nous avons continué de marcher dans la grande solitude un peu mélancolique, qui remue inévitablement l'âme sentimentale que je porte en moi.

Cependant un léger nuage gâchait déjà le plaisir conçu à l'idée de cette sortie faite en compagnie de l'aimé, et petit à petit je sentis le regret s'infiltrer tout doucement en ma pensée.

— Pénétrons plus avant dans le bois, ordonna-t-il au détour du sentier, le regard bleu scrutant les buissons dégarnis.

— Certainement, si vous pensez découvrir le gibier. Il y a aussi le lièvre?

— Oh! celui-là ne se laisse prendre qu'à la brunante, il est encore trop tôt, déclara le docteur tirant sa montre du gousset.

— Alors contentez-vous de la perdrix monsieur le chasseur, puisqu'il nous faudra hâter le retour. Pierrette m'a dit que vous prendrez le train de 6 heures 30.

— C'est exact, aussi devrons-nous être à la Buissale d'ici deux heures précises.

Le temps limité ne nous permettait pas une longue randonnée à travers bois. Doucement, je le suivis de buissons en buissons, écartant avec prudence les branches douteuses des conifères, comme ces groupes d'arbrisseaux qui dérobent des nids charmants.

Nous avons fouillé ainsi les deux côtés du chemin sur une bonne distance, sans pour cela s'en éloigner.

Mais la veine tournait contre lui, il l'admit; et c'est avec un grain de désappointement, qu'il proposa un repos de dix minutes avant de reprendre le chemin du logis...

Un gros caillou moussu couvert de cônes de pin s'offrit à notre vue en quête de banc quelconque; d'un commun accord, nous le choisîmes à cet effet, et tandis que le calme s'étendait sur la nature légèrement engourdie, nous nous asseyâmes l'un près de l'autre, avec la satisfaction secrète des amoureux qui n'osent pourtant rien se dire...

Un pivert traversa l'espace jetant au-dessus de nous une longue ritournelle.

J'ai levé la tête, pensant tout haut:

— Il est heureux celui-là, la forêt lui appartient et rien ne peut l'en déloger.

— Cependant a-t-il tout à lui? même ce pauvre nid pendu à la branche que le vent casse si facilement?

— Alors il n'y a pas de bonheur nulle part, même chez les oiseaux?

— Non, le bonheur n'existe pas.

Une foi sincère émanait de ses paroles, et je pus croire que tout en lui se convainquait de cette exactitude.

Donc moi-même, sa bonne amie, ne pouvait en aucune façon lui donner ce que l'on appelle le bonheur. C'était de toute probabilité, puisqu'il devinait aujourd'hui l'existence.

A cette révélation inattendue, un choc violent me heurta le coeur, causant une blessure nouvelle qui s'ajoutait à la peine profonde que j'éprouvais déjà, de quitter la Buissale, Pierrette et celui qui est toujours mon ami, malgré la distance marquée, persistante entre nous deux.

Eut-il conscience tout à coup de sa cruauté? où bien simplement voulut-il adoucir l'effet bizarre d'une aussi étrange déclaration faite à une femme?

Je ne saurais le définir; néanmoins il modifia sa pensée, concluant:

— Enfin tout doit dépendre de ce que l'on entend par ce mot magique, car vous comprenez, on y attache une signification prometteuse, très importante. J'ai abandonné le caillou, laissant tomber:

— Il est pénible tout de même de convenir que le bonheur est légendaire, du moins pour nous-mêmes.

— Louise, ne dites pas nous; vous devez espérer en l'avenir, s'écria-t-il se levant pour me rejoindre sur la pente abrupte que je suivais distraitement.

— Je ne demande rien à l'avenir, l'attente m'a trop souvent trompée...

Devant moi, il s'était arrêté, et là cédant à son ardeur, il m'étreignit sans que je puisse me dégager.

Une détente de mes nerfs surexcités s'opéra graduellement, et de me sentir si près de lui, sur son torse gonflé de vie et d'impulsion contenues, m'opressa à un point tel que j'éclatai en sanglots. Il ne fit rien, respectant sans doute l'agitation douloureuse qui avait fermenté en mon sein depuis le début de notre promenade. Je demeurai blottie contre son épaule toute abîmée, comme une petite chose bien fragile qui émouvait peut-être sa sensibilité.

Quelques minutes s'écoulèrent, brèves et d'une douceur exquise.

—Est-ce que l'on pleure encore? s'informa-t-il tout bas, presque dans mes cheveux que le feutre bleu découvrait passablement.

—Non, mon ami, c'est fini. Si vous le voulez, oubliez ma faiblesse, je ne suis qu'une pauvre femme...

—Un petit enfant chéri, rectifia-t-il d'une voix émue et prête à la caresse, sous le frémissement du bras qui me soutenait.

Avec un geste imprévu, il releva mon visage et... je compris que ses lèvres mûres cherchaient avidement ma bouche entr'ouverte.

—Non, non, pas cela, je ne veux pas.

—Louise! m'a-t-il reproché, une lueur brûlante dans le regard d'où je lisais un pouvoir de résistance mêlé à d'amoureux désirs.

—Lionel, je vous en conjure, pas de baiser à cette heure tardive, je ne le puis supporter.

Lent, très lent, comme si tout son être robuste essayait de se dégager de la lutte qui livrait combat à sa chair humaine, il résista deux secondes à ma supplication, puis conquis en apparence, il ouvrit les bras.

De cette soumission inattendue, je recouvris ma liberté. Mon coeur troublé lui a crié: merci.

Lionel Chavigné inclina son beau front de marbre, et sans lever les yeux, me guida à travers l'étroit chemin semé de pierres et de feuilles mortes, dans la paix silencieuse du jour qui décline.

* * *

La Buissale, 23 septembre 19..

Plus qu'une semaine hélas, et je quitterai la Buissale, chère et paisible retraite dont l'âme poétique attachée à la mienne, gardera le secret intime des doux liens les unissant si fortement dans la simplicité naturelle qui la caractérise.

Oh! combien me restera-t-elle présente à l'esprit? Là sous son toit hospitalier comme un nid perdu au sein d'une belle forêt canadienne, j'aurai connu des moments d'une douceur ineffable, des heures exquises, uniques mêmes, que la raison ne saurait oublier à travers les cahots multipies des années imprévisibles qui combleront sans doute le grand chemin de ma vie.

Je voudrais revivre ces mois délicieux déjà livrés au gouffre du passé, reprendre fidèlement un à un les jours heureux dont l'aube ensoleillée fut un indice de bonheur. Loin de toi, ô divine solitude, mon coeur de femme éprouvée souffrira à nouveau d'une peine cruelle et déchirante comme la mort.

Le chien et le loup me rendent nonchalante, surtout à l'heure actuelle où tout est mort et froid. Mon beau courage s'affaiblit, et l'espoir déçu s'envole de mon coeur pareil à ces feuilles mortes qui se dispersent dans les bois. A ma fenêtre je reste à penser, il vaut mieux, je crois, demeurer seule avec mes idées moroses, sous le fait trop lourd de la réalité.

Ah! Pierrette peut venir en coup de vent, et surprendre au bord de mes cils deux larmes furtives, que je suis impuissante à retenir; elle sait parfaitement la cause de ce chagrin confondu en une même douleur qu'elle partage sans le cacher. Et cela m'est doux infiniment de pouvoir compter sur l'amitié sincère et réciproque de cette bonne amie.

Depuis trois jours environ, le docteur était à Québec, et c'est par hasard qu'il nous est tombé ce matin sans que je l'attende. Je souhaitais presque le voir ici, puisque je toucherai bientôt le terme de l'engagement contracté avec lui, il y a déjà quatre mois.

Je ne sais ce qu'il pense à ce sujet. Une fois partie, cherchera-t-il seulement à revoir ma présence? ou bien éprouvera-t-il tout au plus un vague regret de cette séparation très pénible, et dont le mot seul me donne l'impression que nous deviendrons désormais deux personnes différentes aussi étrangères l'une à l'autre, emportées dans ce même courant mondain qui éloigne encore, et peut-être davantage.

Il n'a pas l'humeur gaie, son regard triste, abattu indique bien la préoccupation secrète qui le tourmente. M'aime-t-il? Mystère.

(A Suivre)

Pour vous procurer des romans canadiens des éditions Edouard Garand, adressez-vous à 186, Côte d'Abraham, 0.25 sous, Franco, $0.30.

Administration
TELEPHONE 2-7700
ECHANGE PRIVE
30-32, rue de la Fabrique

L'ÉVÉNEMENT

64ième ANNEE No 26 — QUEBEC, VENDREDI 27 JUIN 1930 — DEUX SOUS LE NUMERO

ARTICLES DE VOYAGE
LA CIE J.-H. JACQUES & FILS
265 ST PAUL (Entre St-Joseph et Quebec)

Maurice Dupré C.R., dans Québec - Ouest

Mtre Dupré l'emporte sur deux rivaux, M. Rodolphe DeBlois, C. R., et M. J.-W. Gaudette, pharmacien. — Ces derniers se rallient à sa candidature et une assemblée enthousiaste a lieu.

A LA SALLE ST-PIERRE

M. Maurice DUPRE, C. R., candidat dans Québec-Ouest.

M. Maurice Dupré, C. R., l'a emporté hier soir, sur ses deux concurrents, M. Rodolphe De Blois, avocat, et M. J. - W. Gaudette, pharmacien, et il a été proclamé candidat conservateur dans Québec - Ouest, où il fera la lutte à deux libéraux, MM. Gérard Lacroix et Charles Parent, avocats. M. Dupré a été le choix de la convention qui a été tenue au Cercle Athlétique de Saint - Sauveur, sous la présidence conjointe de MM. Joseph Asselin, Lucien Moreau et Antoine Rivard, avocat.

Les noms de MM. Dupré, De Blois, Gaudette et Albert Shields ont été proposés, mais M. Shields a refusé de laisser porter son nom devant les délégués. Le vote a été pris et a donné le résultat suivant : M. Dupré, 216 ; M. De Blois, 120, et M. Gaudette, 36. M. Dupré fut proclamé candidat officiel aux acclamations de l'assistance qui se transporta ensuite à la salle Saint-Pierre, où une assemblée, présidée par M. John Clarke, fut tenue à l'endroit même où avait parlé l'hon. M. King une semaine plus tôt.

Les orateurs à cette assemblée ont été dans l'ordre suivant : MM. Pierre Bertrand et Joseph Coulombe, échevins, MM. Rodolphe De Blois, C.R., J.-W. Gaudette, pharmacien, Antoine Rivard, avocat, Georges Marois, ouvrier, Joseph Asselin, président de l'Association Conservatrice de Québec-Ouest, M. Maurice Dupré, C.R., le candidat conservateur, et M. Paul Parent, ouvrier.

(Suite à la page 4)

MESSAGE DU MAIRE A SON EMINENCE

Nous donnions, hier, le texte du message adressé la veille au Souverain Pontife, à l'occasion de la canonisation des martyrs canadiens ,par l'hon. M. L.-A. Taschereau. En voici un qui a été envoyé hier à la demande du lt-col. H.-E. Lavigueur, M.P., maire de Québec, par l'entremise de Son Eminence le Cardinal Rouleau:

"Les catholiques de la cité de Québec vous prient de présenter au Saint-Père l'hommage de leur vive gratitude à l'occasion de la canonisation des martyrs canadiens."

(Signé)
Lt-col. H.-E. LAVIGUEUR,
Maire de Québec.

DANS LE PALAIS DE L'INDUSTRIE

Plus de deux mois avant l'ouverture de l'Exposition Provinciale un grand nombre d'espaces sont déjà loués cette année.

ENCOURAGEMENT

Plus de deux mois avant le début de l'Exposition Provinciale, qui aura lieu au début de septembre, vingt-six exposants ont loué des espaces dans le Palais de l'Industrie. C'est un fait qui augure bien pour la prochaine exposition.

Il y a 236 espaces à louer dans le Palais de l'Industrie. Actuellement, il y en a 61 de loués, 59 de réservés, 35 de libres et 80 d'incertains. Des maisons importantes de Montréal et de l'Ontario, sans parler de celles de notre province, ont déjà signifié à l'administration de l'Exposition leur désir de prendre part à l'exposition de

(Suite à la page 4)

M. LE DR PAUL DUPRE

M. le docteur Paul Dupré, professeur à l'université Laval, dont nous annonçions avec regret, hier matin, le transport à l'hôpital St-Sacrement, a été opéré d'urgence par MM. les docteurs Charles Vézina et L.-P. Leclerc, pour une péritonite.

Quoique la maladie soit des plus sérieuses, on nous informait hier soir que le malade avait pris du mieux.

Avec sès amis nous formuions des voeux pour son prompt et complet rétablissement.

L'HON. M. PERRAULT DANS LA METROPOLE

L'honorable M. J.-E. Perrault, ministre de la Voirie et des Mines, est parti hier soir pour Montréal où il passera la matinée d'aujourd'hui au bureau du gouvernement provincial. Cet après - midi, le ministre fera l'inspection des travaux de la route de Laprairie à Longueuil, et demain matin de Vaudreuil à Rigaud. Les ingénieurs de la Voirie l'accompagneront. M. Perrault sera de retour à Québec la semaine prochaine et le 6 juillet, il commencera une tournée de son comté d'Arthabaska avec le député sortant, M. W. Girouard, qui est candidat dans Drummond - Arthabaska.

UN DISCOURS DE GERARD LACROIX

Le candidat libéral dans Québec - Ouest reçoit une nouvelle délégation formée de représentants des différentes paroisses du comté.

LUTTE ACTIVE

Si l'on en juge par ce qui se passe depuis quelques jours, le vieux dicton qui veut que les élections fédérales fassent du bruit dans St-Sauveur se réalisera encore une fois cette année.

En même temps que la convention conservatrice faisait son choix dans la personne de M. Maurice Dupré, C. R., hier soir, une nouvelle délégation très nombreuse et particulièrement enthousiaste allait rencontrer M. Gérard Lacroix, avocat, à sa résidence de la rue St-Vallier, pour lui offrir d'entrer dans la lutte comme candidat libéral.

Cette délégation est la troisième à se présenter chez M. Lacroix depuis quelques jours. Elle avait été décidée à la suite d'une réception offerte au président du Jeune Barreau, mardi soir dernier, à Donnacona et à laquelle avaient pris part plus de 150 personnes.

La réunion d'hier soir était composée particulièrement d'électeurs de Donnacona, Cap-Rouge, Ste-Foy et St-Sauveur. Elle comprenait environ 600 à 700 personnes.

A la tête de la délégation on pouvait voir entre autres: MM. Alf. Doran, Jos. St-Maurice, Jos. Dubar, Ph. Chalifour, N.P., Oscar Roy, Frank Raymond, Nathan Ortinberg, Wellie Paterson, Art. Delisle, Lucien Trudel, H. Brousseau, J. Bertrand, G. Lequerre, H. Rousseau, O. Noel, Cyrille Légaré, Henri Richer et Emile Germain, tous de Donnacona; MM. Onésime Blanchet, O. Gagnon, Adrien Paquet, Adrien Lemay, Phil. Vézina, J. Lemay, Emile Blondeau, Ovide Mayrand, Henri Bédard, Eug. Bourbeau, Irénée Lessard, Jos. Everell, Jos. Bourbeau, G. Langelier, Arthur Bédard, Jos. Thibault,, sr., Ed Girard et J. Thibault, jr., de Cap-Rouge; MM. Geo. Brault, Jos. Bureau, G.-E. Cornier, J.-A. Jalbert, Ed Martel, Eloi Côté, J.-L. Picher et H. Picher, de Donnacona; MM. L.-H. Côté, de la Canadian Import; Jos. Beaumont, H.-Paul Drouin, Lucien Laverdière, L. Trépanier, Lucien Bédard, Paul Lebel, Louis Laverdière, Paul Rochette, avocat, Jean Pineault, directeur de la Nouvelle-Revue, Michel Robitaille, J.-W. Dion, Jos. Pelletier, Jules Morency, O. Boissonnault, Ovide Mar-

(Suite à la page 4)

Le Sacré-Coeur aura une fête magnifique

Dans cinq paroisses de Québec a eu lieu hier la clôture d'un triduum solennel. — Heure d'adoration suivie d'une messe de minuit à Saint-Sauveur. — Des milliers de fidèles s'approchent de la Table Sainte. — Ce soir la grande procession dans les rues du bas de la ville.

HOMMAGE AU CHRIST-ROI

De belles cérémonies préparatoires à la fête du Sacré-Coeur ont eu lieu hier soir dans chacune des églises du quartier St-Sauveur où se déroulera ce soir une grande procession à laquelle assisteront les plus hauts dignitaires religieux et civils de cette province. On compte que plus de vingt mille hommes et jeunes gens venus de toutes les parties de la ville et de la banlieue prendront part à cette brillante démonstration pour glorifier le Sacré-Coeur de Jésus et lui demander de protéger nos ouvriers.

Hier soir des prédicateurs distingués ont adressé la parole dans chacune des paroisses de St-Sauveur, St-Malo, Sacré-Coeur, Notre-Dame de Grâce et St-Joseph et une messe de minuit a été célébrée en l'église de St-Sauveur qui pouvait à peine contenir la foule qui s'y pressait.

A St-Sauveur, le Rév. Père Castonguay, prédicateur du triduum, a parlé du Sacré-Coeur de Jésus comme centre d'amour et de bonté. Le R. P. Monjeau, S.J., qui prononcera le sermon de circonstance ce soir, a parlé en l'église du Sacré-Coeur des moyens à prendre pour aimer le Christ-Roi. A St-Joseph le R. P. Boissonnault, M.S.C., qui a prêché le triduum, a parlé du sacrifice comme base de la dévotion au Sacré-Coeur. A St-Malo le R. P. Fontaine, C.SS.R., de Sherbrooke, a défini l'amour du Sacré-Coeur pour l'humanité coupable et ingrate. M. l'abbé Lavergne, curé de N.-D. de Grâce, a adressé quelques mots seulement à ses ouailles à cause de l'abondance des confessions.

Une messe de minuit a eu lieu à St-Sauveur. Elle a été célébrée par le R. P. Magnan, O.M.I., curé de la paroisse après que le R. P. Castonguay eut présidé une heure d'adoration pour les jeunes gens, à onze heures.

La grande procession de ce soir sera le digne couronnement d'une journée de prière et d'adoration. Toute la journée, des groupes nombreux de femmes, de jeunes filles, d'enfants et de jeunes gens se succéderont au pied du T. S. Sacrement.

Québec fera ce soir, un véritable triomphe au Sacré - Coeur. La grande procession à laquelle se préparent depuis près d'un mois les citoyens de St-Joseph, de N. D. de Grâce, du Sacré-Coeur, de St-Malo et de St-Sauveur se déroulera ce soir dans les principales rues du quartier St-Sauveur.

Cet événement religieux se déploiera de la façon la plus grandiose. Des milliers et des milliers de citoyens venus de toutes les parties de la ville et de la banlieue feront escorte au St-Sacrement et à la Statue du Sacré-Coeur. Sa Grandeur Monseigneur Omer Plante, administrateur du diocèse, portera lui - même l'ostensoir et bénira la foule réunie au pied d'un magnifique reposoir, érigé sur la façade de l'église de St-Malo.

Les autorités civiles de cette province marcheront dans les rangs de la procession. Son Excellence l'honorable H.-G. Carroll, lieutenant-gouverneur de la province, et l'honorable Premier-Ministre, M. L.-A. Taschereau, ont bien voulu accepter de prendre part à ce défilé et rehausser de leur présence l'éclat de cette démonstration. Le conseil de ville sera largement représenté. Son Honneur le maire de Québec et tous ses collègues seront présents. On remarquera aussi les représentants de toutes les différentes associations de cette ville. Le défilé suivra les rues Montmatre, Falardeau, St-Ambroise, De Mazenod, Arago, St-Sauveur, Ste-Thérèse, Marie de l'Incarnation jusqu'au parterre de l'église St-Malo où la foule acclamera le Sacré-Coeur et où un choeur de quatre cents enfants fera entendre des chants pieux.

Pour l'information de nos lecteurs nous donnons ci-après quelques détails que nous avons déjà publiés en primeur en annonçant cette procession.

Le départ aura lieu à 8 heures 30 précises. Le Saint-Sacrement partira de l'église du Sacré-Coeur, rue Montmartre, et la procession se terminera sur la place de St-Malo, où le Rév. Père Eug. Monjeau, S. J., prononcera l'allocution de circonstance.

L'organisation du défilé se fera à l'église du Sacré-Coeur et à l'église St-Sauveur. Les paroissiens du Sacré-Coeur se réuniront à leur église paroissiale cependant que les citoyens de St-Sauveur, de St-Joseph et de Notre-Dame de Grâce se rassembleront sur la place de l'église de St-Sauveur. La paroisse de St-Malo se réunira sur l'avenue Renaud et la rue St-Vallier.

La statue du Sacré-Coeur, portée par les paroissiens de St-Sauveur, et escortée de pages et de flambeaux sera sortie de l'église de St-Sauveur à 8 heures, le cortège rejoignant, par la rue Durocher, les paroissiens de St-Malo qui seront déjà en marche après ceux du Sacré-Coeur. Notre-Dame de Grâce et St-Joseph suivront. Toutes les cinq paroisses s'avanceront sous la direction de leurs prêtres et de leurs commissaires ordonnateurs respectifs par les rues mentionnées plus haut.

Chaque paroisse fournira des porteurs pour le dais quand le St-Sacrement passera chez elle. De cette manière chacune des paroisses sera à l'honneur.

L'HON. M. LAFERTE VISITE LA GASPESIE

L'honorable M. Hector LaFerté, ministre de la Colonisation, de la Chasse et des Pêcheries, est parti hier soir pour un voyage d'une douzaine de jours dans les comtés de Bonaventure et de Gaspé. Le ministre a un grand itinéraire de tracé pour l'été. Tout d'abord, au cours de son présent voyage, il doit assister à la bénédiction du monastère des Cisterciens à Val d'Espoir. Ces religieux veulent fonder à côté de leur couvent un orphelinat agricole, auquel le gouvernement a accordé un subside. L'hon. M. LaFerté visitera les colons et pêcheurs de la Gaspésie et sera de retour à Québec le 9 juillet.

M. A. JOLI-COEUR DANS PORTNEUF

Une délégation de conservateurs du comté demande à notre concitoyen de poser sa candidature. — Acceptation probable.

UNE CONVENTION

Une délégation s'est rendue hier au bureau de M. Achille Joli-Coeur, avocat, pour lui demander d'être candidat oppositionniste dans le comté de Portneuf. On a proposé à Me Joli-Coeur d'organiser une convention pour que son choix ait un caractère officiel et il semble bien qu'il acceptera d'être le porte-drapeau de son parti dans la présente campagne électorale.

M. Achille Joli-Coeur est le fils de feu Philippe - J. Joli-Coeur, C. R., avocat, et il a des intérêts dans le comté de Portneuf. Il y possède une maison d'été au Lac Sergent et il est l'un des principaux actionnaires de la compagnie électrique de Ste-Catherine, paroisse très florissante du comté de Portneuf dont son oncle, le Révérend Colonel Joli-Coeur, est le dévoué curé. Le futur candidat conservateur a aussi des bureaux à St-Casimir et Donnacona depuis quelques années. Il y fait des visites hebdomadaires et a pu ainsi se faire connaître et apprécier par les citoyens. Les chefs conservateurs de Portneuf ont depuis longtemps jeté les yeux sur M. Achille Joli-Coeur, qui a travaillé depuis deux ans à l'organisation de plusieurs paroisses de ce comté dans l'intérêt de l'hon. M. R.-B. Bennett. Un duel entre le docteur DesRochers et l'avocat Joli-Coeur, représentant tous deux de vieilles familles bien connues dans Portneuf, serait fort intéressant.

SEPT ARRESTATIONS POUR VOL DE BOIS

La plainte est portée par la compagnie Anglo Pulp. — Trois des accusés ont moins de 16 ans. — La cause s'instruira mardi.

HISTOIRE PEU BANALE

Les plaintes de vol que l'on porte en Cour des Sessions de la Paix sont aussi nombreuses que variées. On vole de tout en notre siècle. L'un des "meubles", cependant, qui soit le moins susceptible d'enlèvement est bien le bois de pulpe. Mais il n'est pas, à cause de sa pesanteur et de son maniement difficile, à l'abri du cambriolage. "Vol de bois de pulpe" : telle est en effet l'accusation portée hier contre sept prévenus.

Il arrive souvent qu'une offense soit commise par plus d'un individu. Mais sept accusés pour la même, voilà qui est un peu rare. Et au nombre de ces accusés, il se trouvait des bambins, âgés de moins de seize ans. Trois autres frisent la vingtaine, et le dernier pourrait même être le père des trois plus jeunes accusés.

Les sept prévenus furent traduits hier midi devant M. le juge Arthur Fitzpatrick. Sont-ils coupables ou innocents ? Quels que soient les voleurs, voici quel était leur "truc".

Dans la cour de l'Anglo Pulp — car c'est là que fut commis le vol — il y a nécessairement une grande quantité de "billes de bois de papier". Cette cour est entourée d'une haute clôture. Derrière cette palissade, coule la Rivière St-Charles.

Il est bien superflu de transporter le bois par terre, lorsque, si près, passe un si beau courant. C'est ce qu'ont compris les nouveaux commerçants de bois. Non sans difficultés, ils traversaient le bois de l'autre côté, et là, se servant des ressources naturelles de la province, ils le transportaient plus loin, devenant par le fait même "draveurs".

L'on évalue à $250 la quantité de bois volé. Après le plaidoyer de non culpabilité des accusés, M. le juge Fitzpatrick rencoya les trois mineurs avec leurs parents et fixa le cautionnement des quatre autres à $200 chacun. Tous les sept devront se présenter en cour mardi prochain, alors qu'ils subiront leur procès. Ils seront défendus par Mtre Mark Drouin.

ACCIDENT A UN OUVRIER

Vers six heures, hier soir, au village des Saules, un jeune homme de cette ville, employé du Québec Power, a été victime d'un choc électrique en procédant à la réparation de certains fils. Le choc fut assez violent pour lui faire perdre connaissance. Le blessé a été transporté d'urgence à l'Hôtel-Dieu et vers la fin de la soirée on nous disait que son état était satisfaisant.

A STE-ANNE DE BEAUPRE

Messe, à 11 heures, heure avancée, tous les dimanches d'ici à la fin de septembre.

M. Bennett à Québec les 11 et 12 juillet

Le chef conservateur tiendra quelques assemblées dans le district, la principale devant avoir lieu à Québec même. — Deux nouvelles conventions conservatrices samedi et dimanche.

A ARMAGH ET ST-MARC

La venue dans le district de Québec de l'honorable M. R.-B. Bennett, chef du parti conservateur canadien, vient d'être définitivement fixée aux 11 et 12 juillet prochain. Le leader conservateur consacrera une couple de jours à visiter ses amis du district de Québec et tiendra quelques assemblées. L'une de ces assemblées, il va sans dire, sera tenue à Québec même et les partisans de l'ancien ministre de la Justice préparent pour la circonstance un grand ralliement des conservateurs de la ville et des environs. Le lieu des autres réunions au cours desquelles l'hon. M. Bennett prendra la parole, dans le district, n'est pas encore choisi.

L'organisation centrale conservatrice de Québec prépare à son chef une grande réception. Bien que les détails n'en soient pas encore décidés, il est certain que le chef du parti conservateur sera rencontré à la gare par ses partisans, à Québec, et qu'une escorte d'honneur lui sera accordée jusqu'à son hôtel ou jusqu'au lieu de l'assemblée (ce détail n'est pas connu encore), comme ce fut le cas lors de son arrivée à Montréal, hier. On connaîtra, dans quelques jours, le programme de cette réception ainsi que l'itinéraire du chef conservateur dans le district de Québec.

L'hon. M. Bennett vient de terminer sa série d'assemblées dans l'ouest canadien. Il a parlé une couple de fois dans l'Ontario au début de la semaine et hier il faisait sa première visite dans la province de Québec, depuis le début de la campagne, en prenant la parole au cours d'une grande assemblée à Montréal hier soir. Le radio nous a apporté son discours, de même que ceux des orateurs qui l'accompagnaient. Ce soir, le chef du parti conservateur parlera à Ormstown, dans le comté de Châteauguay, et il prendra ensuite la direction des Provinces Maritimes. C'est en revenant de ces provinces que l'hon. M. Bennett passera une couple de jours dans le district de Québec.

Deux conventions conservatrices sont annoncées pour samedi et dimanche, les 28 et 29 juin. La première, celle du comté de Beliechasse, aura lieu samedi après-midi, à 2 heures, à Armagh. M. Laurent Tanguay y représentera l'organisation centrale conservatrice.

Dimanche après-midi, à 2 heures (heure solaire), la convention conservatrice du comté de Portneuf se tiendra à Saint-Marc-des-Carrières. M. Laurent Tanguay y sera également présent.

LES AMUSEMENTS LE 1ER JUILLET

La société Saint-Jean-Baptiste de Québec, qui a été dans l'impossibilité, à cause de la mauvaise température, d'exécuter le programme qu'elle avait préparé pour le soir de la fête nationale, le 24 juin dernier, au parc de l'Exposition, donnera ce même programme le soir de la fête de la Confédération, le premier juillet. M. J.-A. Paradis, président général de la société, a pris hier toutes les dispositions nécessaires en vue de ce grand déploiement qui comprendra chansons du terroir, musique par la fanfare des cadets de Saint-Jean-Baptiste, spectacle de nuit, feu d'artifice, et d'autres manifestations.

UN SAUVETAGE AU LAC SAINT-JOSEPH

Mademoiselle Pauline Fiset, de Québec, sauve d'une mort certaine un jeune homme de vingt ans, M. Harold Johnson.

BEL EXPLOIT

Mademoiselle Pauline Fiset, membre de la Société Royale du Life Saving, a accompli un bel acte d'héroisme, mardi dernier en sauvant de l'onde M. Harold Johnson, qui allait se noyer dans le lac St-Joseph.

M. Johnson, un jeune homme d'une vingtaine d'années, était à se baigner à une bonne distance de ses compagnons restés sur le rivage. Il devint subitement incapable de se mouvoir. S'apercevant de la tragédie qui se déroulait, mademoiselle Fiset se jeta à la nage et parvint à secourir la victime au moment même où M. Johnson allait enfoncer. Elle le ramena sur la grève et après vingt minutes de respiration artificielle, le jeune homme était sur pieds.

Mademoiselle Pauline Fiset a obtenu de vives félicitations pour sa bravoure et son sang-froid.

161-169, rue St-Jean, Québec
HOTEL MONTCALM
Dans le centre des affaires — Repas à la carte ou table d'hôte

Tragédies dans les Cantons de l'Est

Deux morts dans l'explosion de Georgeville. — Un enfant de six ans, Alphonse Brousseau, se noie à Stanhope. — Les circonstances de l'accident d'automobile de Lennoxville.

DES ENQUETES

Sherbrooke, 27.—Cepheus Rogers, de Fitchbay, a succombé, à l'hôpital St-Vincent de Paul, aux blessures qu'il s'infligeait mardi après-midi à Georgeville, quand les huit bâtons de dynamite que portait Edmond Houle, son compagnon de travail, firent explosion. Cette tragédie a donc fait deux victimes, Edmond Houle ayant été tué sur le coup.

L'enquête du coroner, présidée par le notaire Bachand, a eu lieu dans le cas de Houle et le coroner disposera du corps sans enquête dans celui de Rogers.

Cette tragédie laisse encore planer quelque chose de mystérieux après l'enquête du coroner, en ce sens que l'on se demande encore comment l'explosion a pu se produire. Suivant les faits qui ont été mis devant les jurés par le troisième ouvrier qui a échappé à la mort, Clément Girard, les trois ouvriers travaillaient avec plusieurs autres à poser des poteaux sur la propriété de M. J.-B. Woodyatt, président de la Southern Canada Power, à Georgeville, pour l'installation de lumière électrique. Houle était en charge du dynamitage.

Mardi midi les trois ouvriers se rendirent dans la grange pour aller chercher leurs outils. Rogers et Girard sortirent au bout de quelques minutes, suivis de Houle qui s'était rendu dans le grenier chercher huit bâtons de dynamite. Les trois hommes marchaient en causant, séparés les uns des autres d'une distance de quelques pieds. Dans une main, Houle portait les explosifs et dans l'autre un rouleau de broche et la pile électrique. A un moment donné, l'explosion se produisit.

L'assistant-coroner Bachand a tenu une autre enquête sans jurés à Stanhope sur le corps d'un bambin de six ans, Alphonse Brousseau, enfant de M. Amédée Brousseau. L'enfant s'était rendu avec son petit frère, Méderic, sur le bord de la rivière Stanhope, à la demande de sa mère, pour chercher de l'eau.

A cet endroit le courant est très fort et comme le bambin penchait sa

(Suite à la page 4)

UN CARILLON QUI CAUSE DE L'EMOI

Les cloches de Saint-Sauveur sonnaient à toutes volées, hier soir, un peu avant minuit, pour appeler les fidèles à la grandiose cérémonie qui devait marquer le début des fêtes en l'honneur du Sacré-Coeur, aujourd'hui. Le son de ces cloches, à cette heure, n'a pas été sans causer quelque émoi à ceux qui n'étaient pas au courant du programme de ces fêtes. Plusieurs personnes, voire même des confrères, nous ont téléphoné pour nous demander quelle était la cause de ce qu'elles ont cru être des glas. On croyait à quelque événement tragique. "L'Evénement" s'est empressé de les rassurer.

AU CLUB KIWANIS

A l'occasion de la St-Jean-Baptiste, le club Kiwanis a eu un lunch essentiellement canadien hier midi au Château Frontenac. La plus franche gaieté n'a cessé de régner tout le temps du déjeuner et en l'absence d'un conférencier officiel, madame O'Connor, qui possède une voix admirable, a interprété avec beaucoup de succès plusieurs chansons du terroir.

Le Kiwanien Dave Barclay, ayant offert une bouteille de champagne à la table qui montrerait le plus d'entrain dans l'exécution des chansons canadiennes, les mélodies ne tardèrent pas à revêtir un caractère enthousiaste. La table d'honneur mérita incontestablement la coupe (de champagne). M. Barclay s'étant assuré le précieux concours de madame O'Connor. A demain les affaires sérieuses. Le président Bell annonça pour la semaine prochaine un déjeuner d'affaires.

A L'AUDITORIUM

A part le film Paramount, "Street of Chance", actuellement à l'affiche de l'Auditorium, il y a des sujets courts très intéressants; on y voit entre autres, des scènes prises d'un aéroplane, des villes de Montréal, Verchères, Trois-Rivières, Sorel, Québec (Château Frontenac, Bassin, etc), Rivière-du-Loup, Trois-Pistoles et Pointe-aux-Pères. Ce film vaut, à lui seul, le prix d'admission. On y entend également une chanson française intitulée "Réveillez-vous". Le Paramount News sonore complète cette série de sujets courts qui, avec "Street of Chance", forment un des plus intéressants programmes de la saison.

UN CONGRES PEDAGOGIQUE

Le comité permanent de l'Enseignement Secondaire a eu d'intéressantes séances hier à l'Université Laval. — Nombreux délégués.

PROJETS DE REFORME

Les réunions pédagogiques du Comité Permanent des Congrès de l'Enseignement secondaire ont été inaugurées, hier matin, dans les salles de l'Université Laval.

Le Congrès a réuni la plupart des préfets des études et des professeurs de Mathématiques de tous les collèges affiliés à l'université, lesquels prendront part aux séances d'études instituées à l'effet de perfectionner les méthodes d'enseignement classique dans les maisons d'éducation.

Mgr Philéas-J. Fillion, P.A., Recteur de l'Université Laval, a présidé à l'ouverture de l'assemblée, hier matin. La séance de l'avant-midi a été employée à la discussion des problèmes qui se posent dans l'enseignement des mathématiques et de la philosophie. La culture intellectuelle par la philosophie a tout particulièrement attiré l'attention des congressistes. La redistribution des points pour toutes lesmatières universitaires du second examen, le projet de donner plus d'extension et une adaptation d'orientation nouvelle à l'éducation philosophique ont aussi été discutés. Le comité de direction des réunions est ainsi composé: président d'honneur: Mgr Ph.-J. Fillion, P.A., Recteur de l'Université Laval; président, M. l'abbé Arthur Maheux, président du Comité Permanent; secrétaires: MM. les abbés Jules Lefrançois, professeur de mathématiques et A.-M. Parent, professeur de philosophie.

PROCES EN APPEL

La cause de Rioux contre Arcand et Ménard a été inscrite en appel, hier, par l'entremise de Mtre Noel Dorion. Les défendeurs en appellent d'un jugement de la Cour Supérieure les condamnant à payer des dommages au demandeur pour un article diffamatoire publié dans leur journal.

M. Bigaouette et le problème du trafic

Le nouveau règlement n'est pas encore en force mais la police a commencé à s'en servir et le sous-chef constate déjà une amélioration. — Une campagne se poursuit dans toute la ville.

AVANT LE TOURISME

Avec l'arrivée des premiers touristes en automobile, le problème du trafic dans les rues de Québec prend une importance plus considérable pour le département de la police municipale. La force constabulaire, sous la direction du chef Trudel et du sous-chef Bigaouette, a déjà commencé son travail pour améliorer les conditions de la circulation des automobiles, et depuis au-delà d'un mois, pas moins de 1,000 plaintes ont été portées contre des automobilistes pour des infractions à une clause du règlement actuel du trafic qui interdit le parquage des autos dans certaines rues.

Le nouveau règlement du trafic, à l'étude duquel le comité administratif a consacré deux ou trois séances dans l'espoir qu'il serait prêt pour la saison des touristes, ne semble pas devoir être appliqué de sitôt. Ce projet de règlement, avec les changements que lui ont apportés les échevins, est entre les mains des aviseurs légaux de la ville, qui ont été chargés de préparer un règlement en bonne et due forme. Il faudra que celui-ci soit adopté en première et deuxième lecture par le conseil de ville. En admettant que ces formalités soient accomplies immédiatement, c'est à dire la semaine prochaine et la semaine suivante, on voit que la saison du tourisme sera passablement avancée lorsque le règlement pourra être mis en vigueur.

Néanmoins, le sous-chef Bigaouette déclarait à l'"Evénement", hier, qu'il se sert du règlement du trafic actuel pour améliorer les conditions de la circulation, à Québec.

"Nous venons", nous déclara-t-il, "de faire placer des plaques sur le côté nord de la rue Saint-Joseph, où le parquage sera permis pendant trente minutes. Quant au côté sud de

(Suite à la page 4)

GRAND CONVENTUM LE 29 A SAINT-MALO

Les anciens élèves de l'Académie Saint-Malo sont cordialement invités à se rendre à une réunion de l'amicale de cette institution qui aura lieu dimanche, le 29, à l'Alma Mater. Le programme le plus intéressant a été préparé pour cette journée: à 8 h., grand ralliement à l'Académie; à 9 heures, messe en l'église de Saint-Malo, à laquelle officiera Mgr J.-H. Bouffard, P.D.; à 11 h. 30, grand banquet suivi d'une fête champêtre au Château Bigot; dans la soirée, concert-boucane qui commencera à huit heures. L'Académie invite tous ses anciens élèves à prendre part à cette grande réunion.

LES BACHELIERS

Nous complétons la liste publiée, hier, des bacheliers en philosophie-science de l'Université Laval en ajoutant le nom de M. Jean Sirois, du Collège de Lévis. Fils de M. le Dr Philippe Sirois, de Lauzon, le jeune écolier obtient son diplôme de bachelier ès-arts avec distinction.

Nous joignons aussi le nom de M. Alphonse Auger, du Séminaire de Québec, bachelier ès-lettres.

A Rimouski, M. Fernand Dionne s'est classé 1er en philosophie sur l'ensemble des résultats de tous les collèges dans cette matière.

INVITATION AU CLERGE

Tous les prêtres sont invités à assister à la grande procession du Sacré-Coeur qui aura lieu ce soir à 8 heures. Tous sont priés de se rendre, pour 8 heures précises, au presbytère du Sacré-Coeur. Les hommes et les jeunes gens des autres paroisses de la ville sont aussi invités à se rendre pour 8 heures, à la place St-Pierre, et d'entrer dans les rangs de la procession.

Affreux drame à la Fonderie de l'Islet

UNE AUTO TOMBE EN BAS DU CAP

A quelques minutes d'intervalle, le garage Cloutier a été appelé pour deux remorquages, hier. Vers 5 heures, une auto Ford, appartenant à M. Armand Lepage, 42, rue Cartier, est allée s'écraser dans le cap, au pied de la rue Racine. Le chauffeur a eu juste le temps de s'élancer en dehors de la voiture. Quelques minutes plus tard, un Studebaker était projeté dans le fossé, à Loretteville, après avoir été frappé par un autre automobile. Les cinq occupants, des militaires revenant de Valcartier, s'en tirèrent sains et saufs mais leur voiture fut très endommagée. L'autre le fut également.

TABLEAU HISTORIQUE

Dans les salles du Petit Séminaire de Québec (Maison Neuve, côte Ste-Famille), est actuellement exposée une peinture représentant la célébration de la première messe sur la terre canadienne. Le tableau, d'un beau réalisme, est l'oeuvre de M. Antonio Massolette, l'un de nos artistes québecois. Il mérite l'attention du public. L'entrée est gratuite.

NOTE PERSONNELLE

Le docteur Eugène Blouin, chirurgien-dentiste, sera absent de son bureau du 27 juin au 3 juillet.

AUX OFFICIERS DE LA SAINT-JEAN-BAPTISTE

Ayant reçu une invitation toute spéciale de prendre part à la démonstration organisée pour ce soir par les paroisses de St-Sauveur, Sacre-Coeur, St-Malo, Notre - Dame de Grâce et St-Joseph, en l'honneur du Sacré - Coeur de Jesus, le Président général de la Société St-Jean Baptiste de Québec prie tous les officiers et membres du Conseil Général de l'accompagner à cette cerémonie avec leurs insignes officiels. Le ralliement est fixé en face de l'église paroissiale de Sacré-Coeur, rue Montmartre et pour 7 heures 45 précises, ce soir.

Un ouvrier, M. Jean-Marie Landry travaillait dans une excavation. — On installe le courant dans des fils de haut voltage et l'homme, victime d'une fatale méprise, est électrocuté.

MERCREDI APRES-MIDI

Un terrible accident dont les conséquences ont été fatales est survenu dans l'après-midi d'avant-hier à la Fonderie de l'Islet. La victime, M. Jean-Marie Landry, travaillait avec deux autres compagnons dans une excavation à la construction de formes pour la pose du ciment.

Près de l'endroit où travaillait Landry et ses deux compagnons passaient des fils armés à haut voltage, qui venaient d'être installés et dans lesquels on n'avait pas encore mis le courant. Vers quatre heures et demie, l'électricien de la compagnie voulant expérimenter un nouveau moteur électrique, mit tous les ouvriers sur leurs gardes. Aussitôt que le courant fut établi Landry, qui n'avait peut-être pas compris les avertissements ou qui toucha peut-être aux fils par simple mégarde, s'affaissa sur le sol. Le courant fut aussitôt coupé tandis que quelques ouvriers s'empressaient d'aller chercher du secours.

Quelques instants plus tard les docteurs Leclerc et Dion, de l'Islet, arrivèrent sur les lieux de l'accident. Constatant que la victime était inconsciente ils pratiquèrent la respiration artificielle pendant plus de quatre heures. Vers neuf heures cependant, tout espoir était perdu et Landry mourait un peu plus tard des suites du choc qu'il avait reçu. Il était âgé de 25 ans et marié depuis quelque temps.

Le docteur Cloutier, du Cap St-Ignace, a tenu une enquête hier matin et a rendu un verdict de mort accidentelle.

A madame Landry et à la famille si cruellement éprouvée, L'Evénement offre l'expression de ses condoléances sincères.

SUR LE "MONTROSE"

Un groupe de quarante Chevaliers de Colomb de Cincinnati, Ohio, arriveront aujourd'hui à Québec par le Pacifique Canadien et s'embarqueront ce soir sur le "Montrose", en route vers l'Europe. Au cours de la journée, ces voyageurs feront la visite de Québec et de ses environs.

J.-H. FORTIER, Président. J.-E. BARNARD, Directeur

L'EVENEMENT

Fondé en 1867.

Publié par la Cie de L'EVENEMENT.

30-32, Rue de la FABRIQUE, Québec.

QUEBEC, VENDREDI 27 JUIN 1930

LES FAUX PAS SONT FACILES

Le Conseil de Ville de Québec a créé une commission pour étudier la question des taux de l'électricité chargée à ses administrés. Cette initiative a été prise à la demande d'un citoyen qui prétend s'être lui-même convaincu, après une enquête personnelle, que ces taux sont trop élevés. On s'est fort préoccupé des obligations à assumer pour que ce corps spécial exerce sa fonction. Sans doute, nos édiles savent par expérience qu'une commission régulièrement ou irrégulièrement constituée ne fonctionne pas sans qu'il en coûte. Mais, dans ce cas particulier, ils ont créé un organisme sans pourvoir à ses besoins ni à ses exigences. Cependant, avant de procéder, la dite commission réclame de l'argent. Jusqu'ici, elle n'a pas vécu de l'air du temps, et l'administration a déjà des notes à payer. Pour ses premiers frais, la commission réclame un octroi de $10,000. Comme il s'agit de fonds publics prélevés par taxes et votés pour emploi spécifique, nos administrateurs municipaux doivent commencer de réaliser qu'il leur faudra prendre certaines précautions avant d'engager le crédit de la ville dans cette aventure. Ce rappel à l'ordre, à la prudence, et à la légalité, réveillera en eux la faculté de réflexion. Puisque la question d'argent est soulevée, que nos édiles se demandent donc sagement, encore que tardivement, quel sera le coût d'une enquête comme celle qu'ils se sont laissés imposer plutôt qu'ils ne l'ont commandée. On n'est pas si naïf de croire qu'une tranche ou deux tranches de $10,000 chacune suffiront à défrayer le coût de cette entreprise. Déjà les commissaires enquêteurs ont exprimé le désir d'aller aux renseignements dans les livres d'une compagnie industrielle (Duke-Price) qui échappe, de près ou de loin, à l'autorité de l'administration municipale de Québec, et à celle plus problématique de ses commissions spéciales. Ceci nous indique que, à défaut de compétence, nos commissaires ne manquent pas d'une candide audace. Ils n'ont aucunement l'air de se douter qu'on puisse mettre en doute la validité de leur mandat. Fort heureusement pour eux, leur responsabilité est aussi limitée que leur compétence et leur autorité. Si le Conseil leur en laisse le loisir et leur en fournit les moyens, ils peuvent fort bien pousser leurs activités loin de la province de Québec, du Canada, ou de l'Amérique. Les voyages ne sont-ils pas un moyen agréable de s'instruire ? Mais ces libertés dispendieuses ne sauraient être prises que sous la responsabilité du Conseil ou de la majorité des conseillers, responsabilité parfois onéreuse pour chacun d'eux lorsqu'elle dépasse les limites permises. Nous profitons donc de l'instant où se pose la question d'argent pour inviter nos édiles à réfléchir aux points suivants: Que coûtera cette aventure à la ville? Dans quels embarras ne peut-elle l'entraîner? A-t-on procédé jusqu'ici avec légalité et sens pratique? Quelle est l'autorité, la compétence, la mesure de bonne foi des gens qui ont poussé nos édiles dans cette voie? En supposant que cette commission des taux de l'électricité à Québec procède à son travail avec un minimum de frais et un maximum d'intelligence, quelle suite l'administration donnera-t-elle à son rapport? Que valent les commissions spéciales dont les rapports ne comportent aucune autorité ni aucune sanction? Et, pour résumer l'affaire en un mot: N'existe-t-il pas un moyen facile, strictement légal, relativement peu dispendieux d'arriver autrement aux fins que se proposent ceux qui pensent que les taux de l'électricité sont trop élevés à Québec?

FEDERATION D'UN NOUVEAU GENRE

Les quelques pensées qui suivent ont fait le tour de la presse en Europe et dans les deux Amériques:

C'est une nouvelle fédération nationale, celle des "Anciens jurés des Cours d'Assises de France". Le "Journal officiel" en a récemment enregistré la constitution et indiqué l'objet: "Groupement et organisation des amicales d'anciens jurés des cours d'assises de France, en vue de réformer la composition du jury pour mettre celui-ci au-dessus de certaines influences et de certains chantages, comme cela s'est vu en mainte circonstance".

En tout cas, les anciens jurés de France sont certainement tous d'honnêtes gens, et leur groupement ne peut que donner les meilleurs résultats.

Etre "pris comme juré" est certainement un fait accidentel, et nous sommes quelque peu surpris d'entendre dire que pareille fonction puisse être considérée comme constituant un état social.

Certains jurés de France, c'est-à-dire des "ex", désirent-ils se liguer et protester parce que c'est trop souvent leur tour? —Ils prétendent se mettre "au-dessus de certaines influences et de certains chantages"... Qu'est-ce donc à dire?...

Pour nous, être juré, c'est surtout faire une corvée. Supposons. Risquons une hypothèse. Voici un procès ("au criminel", naturellement) qui dure depuis quatre longs jours. La preuve contre l'accusé est considérée comme non avenue: les faits mentionnés dans l'acte d'accusation n'ont pas été prouvés. Alors, pourquoi ne serait-il pas permis à l'un des jurés, parlant tant en son nom qu'en celui de ses collègues, de dire:

—"Nous sommes tous d'accord, et prêts à rendre notre verdict?"

L'avocat de l'accusé pourrait peut-être répliquer:

—"Voire... Et je n'ai pas fait ma preuve?"

—"Quelle preuve alors? puisque les faits ne sont pas prouvés?"

Alors, au tour du ministère public:

—"Nous n'avons pas plaidé!

—"Pourquoi plaider?..."

Au Tribunal d'intervenir, finalement:

—"Nous avons à vous donner une direction!....."

—"Nous sommes juges des faits exclusivement. Nous ne sommes pas ici pour prendre des leçons de droit ou de procédure où nous n'entendons goutte. Nous avons été requis, au nom du Roi, pour agir en notre faible compétence et rien de plus. Alors, finissons-en".

Que répondre à pareil plaidoyer "pro domo"? (pour s'en aller à la maison)? Une ligue des jurés, des "ex", comme de ceux qui sont en puissance, serait très à propos si elle avait pour but de simplifier les procédures, raccourcir les discours, et laisser à chacun toute la responsabilité qu'il doit porter.

DANS DE CIEL FRANCO-ITALIEN

Je crois bien que, si l'on voulait caractériser d'un mot l'état d'esprit de "l'homme de la rue", lorsqu'il eût parcouru les derniers discours de M. Mussolini, on pourrait écrire: surprise.

C'est surtout, en effet, un sentiment de surprise qui domine, en France, chez "l'homme de la rue".

Il n'a certainement pas encore saisi la raison de ces harangues virulentes et enflammées, car il n'a jamais eu, pour le peuple italien, qu'une sympathie très sincère et même le désir d'une entente, avec lui, aussi étroite que possible.

Certes, il n'a pas ignoré qu'entre les représentants de la France et de l'Italie, une controverse assez âpre s'était engagée à Londres, pendant la Conférence navale. Mais il ne soupçonnait pas que cette controverse pût dégénérer en une polémique aussi violente de l'autre côté des Alpes.

Si, en effet, la France n'accepte pas purement et simplement la parité navale avec l'Italie, c'est qu'elle a sur mer des besoins qui, de toute évidence, sont très nettement supérieurs à ceux de l'Italie. Que l'on compare, par exemple, pour les deux nations, la longueur des lignes de communication et celle des côtes! La France compte 58,000 kilomètres de lignes de communications, à cause de son important empire colonial, réparti dans le monde entier, tandis que l'Italie n'en compte que 7,800. Et quant à la longueur des côtes, elle est, pour la France, plus de deux fois supérieure à ce qu'elle est pour l'Italie: 18,000 kilomètres dans un cas; 8,600 dans l'autre.

En outre, la France est baignée par plusieurs mers ou océans tandis que l'Italie n'est par la seule Méditerranée. L'Italie peut donc conserver toute sa marine dans la Méditerranée, ce que ne peut pas la France.

Une absolue parité navale entre les deux nations équivaudrait donc, en fait, à une réelle infériorité de la France à l'Italie dans la Méditerranée. Voilà ce qu'il ne faut pas oublier.

On dira que cette infériorité ne saurait avoir de conséquence grave, et nous ne demandons qu'à le croire. Mais que l'on reconnaisse alors que le ton des discours de M. Mussolini ne serait pas précisément pour rassurer les inquiets. La France a trop souffert de la guerre pour n'avoir pas aujourd'hui plus que jamais, la volonté très ferme de ne pas laisser exposer sa sécurité.

Or, cette sécurité ne peut être garantie, pour chaque nation, que par des moyens proprement militaires, ou par des accords internationaux, appuyés sur des sanctions précises, en cas de violation. La France est toute disposée à échanger, dans la plus large mesure possible, les garanties proprement militaires contre les garanties internationales. Encore faut-il que celles-lui lui soient données et qu'elles aient une valeur efficace.

C'est dans ce sens que la France s'est prononcée à Londres. Elle a indiqué qu'elle pourrait faire quelques concessions sur les chiffres de tonnage que, dans l'état présent des relations internationales, elle était obligée de réclamer si, par exemple, toutes les nations intéressées à la paix dans la Méditerranée acceptaient de signer une sorte de "Locarno Méditerranéen".

Cette idée si juste et si opportune n'a malheureusement pas triomphé. Il faut le regretter d'autant plus que, seule, elle eût, sans doute, permis un accord général de limitation des armements sur mer des cinq grandes puissances navales, accord qui, on le sait, commande actuellement la question de la limitation générale des armements, sur terre comme sur mer.

En attendant que cet accord si nécessaire se réalise, combien ne serait-il pas souhaitable que les relations franco-italiennes s'améliorent! C'est certainement le voeu de la France. Et voilà pourquoi les meilleurs amis de l'Italie déplorent ici profondément le ton de ces discours qui créent une atmosphère d'orage là où il faudrait surtout beaucoup de sérénité.

Le ciel des deux nations latines peut bien être traversé parfois par quelques nuages, mais, comme disait jadis, M. Poincaré, à propos justement des relations franco-italiennes, "un nuage qui passe n'obscurcit pas l'horizon".

X. Y. Z.

(Comité des Amitiés françaises à l'Etranger).

NUL NE VEUT L'ANNEXION

Parce que les Etats-Unis sont alourdis, tant par l'étendue de leur population que par celle de leur territoire. Nous ne voulons pas de leurs problèmes des Noirs et des Jaunes. Nous ne voulons pas de leur système judiciaire, avec son élection des juges et la protection du riche contre le pauvre, qui permet au premier de pouvoir assassiner par émotion et d'échapper ensuite au châtiment suprême. Nous ne voulons pas de leur point de vue sur les affaires mondiales et de leur abstention sur la question d'assurer la paix du monde par un système de police universelle. Notre population étant de 8,500,000 et nos ressources naturelles étant aussi considérables que les leurs, nous ne voulons pas passer ces ressources à un peuple de 105,000,000 dont l'héritage est déjà immense bien qu'il en ait gaspillé une bonne part.

Bon vieux temps

(De *L'Evénement*, 30 juin 1870)

SEANCE A L'ECOLE NORMALE

La salle du *Vieux Château* était remplie lundi soir d'un nombreux auditoire, attiré par la popularité dont jouit l'Ecole Normale-Laval, par la sympathie et l'estime qui entourent son chef M. l'abbé Chandonnet, et les attraits du programme. Le public d'élite qui s'était rendu à l'invitation de M. le principal, n'a point été déçu dans son attente et a passé une soirée vraiment charmante.

La partie musicale a été fort bien rendue. Les choeurs ont parfaitement marché, avec un ensemble rare et un grand effet. On a beaucoup admiré les duos de pianos joués par Mlles de Léry. M. Lavigne a exécuté à merveille comme toujours un solo de violon. Le programme terminé, Mlle Doucet, de Montréal, a consenti avec une bonne grâce charmante à dire une chansonnette, qu'elle a interprétée à ravir.

Dans la partie littéraire, l'excellente diction des élèves a frappé les bons juges. Elle est pleine de naturel. M. C. Talbot a lu une composition écrite en fort bon style: *La femme du Pêcheur*. M. John Ahern a dit parfaitement un petit discours sur le génie et la méthode. Le beau morceau de poésie de M. Pamphile Lemay, *Ironie et Prière*, a été déclamé avec grand art par M. Moïse Laplante. M. Ed. Rousseau a raconté de la façon la plus amusante *Les tribulations d'un jeune homme timide*. Mais le triomphe de la séance a été pour M. J.-B. Savard, le fils du doyen de nos amateurs, qui a mimé et rendu *l'enfant aveugle* à perfection. Gestes, diction, sentiment, rien ne laissait prise à la critique.

Un des professeurs de l'Ecole, M. Norbert Thibault, a terminé la séance par la lecture d'une histoire très bien faite du *Château St-Louis*. Il a lu ce morceau avec cet art de diction qu'on lui connait. N'oublions pas non plus de louer le *discours de Sallebery aux Voltigeurs avant la bataille de Châteauguay* par M. John Ahern.

L'auditoire s'est retiré, enchanté de cette séance, où avaient régné le bon goût, l'art de bien dire et ce charme particulier aux réunions distinguées.

INFORMATIONS

La ville et la paroisse de Terrebonne ont souscrit pour les incendies du Saguenay le montant de $464, dont $80 en farine et effets, et la balance en argent.

FAITS DIVERS

Personnel. — Mgr Langevin est arrivé d'Europe par le *Scandinavian*.

Chemin Gosford. — Le premier engin du chemin de Québec et Gosford est arrivé hier. Il a été transporté au quai du Havre du Palais, où il a été visible hier et aujourd'hui, et a été visité par grand nombre de connaisseurs qui tous ont admiré le fini et la perfection de ses diverses parties et de son mécanisme.

Il a été mis ce soir sur des lisses en bois pour être conduit à sa destination. On croit qu'il y sera rendu le 4 juillet.

Un train arrêté par les sauterelles. — Le juge Underhill, qui a quitté Stockton le 6 juin pour se rendre dans l'Est, écrit à la date du 9 au *Courrier* de San Francisco: "Le 9, pendant que nous remontions la rampe d'Echo Cañon, nous remarquâmes que le convoi ralentissait graduellement sa marche jusqu'à ce qu'enfin il finit par s'arrêter tout à fait. Nous descendîmes pour connaître la cause de cette halte, et trouvâmes que la voie était couverte d'une couche de sauterelles tellement épaisse qu'il était impossible de voir les rails; le nombre de celles déjà écrasées était si considérable que les roues de la locomotive en étaient toutes grasses et ne *mordaient* plus sur la voie. Il fallut aller chercher du sable et des balais afin de déglayer le chemin. Dans cette position, nous fûmes rejoints par le train hôtel, et ce ne fut que poussé par lui et en tenant sur le chasse-pierres des hommes armés de balais que le convoi réussit enfin à se sortir de la région des sauterelles".

Tournoi de crosse à Québec. — Demain, sur l'Esplanade, à 2 heures p. m., il y aura une grande partie de crosse jouée par les membres du Club Shamrock et ceux du Club de Montréal.

Il manque quatre joueurs au Club de Montréal qui sera obligé de les remplacer par d'autres pris dans les douze seconds.

Le club a néanmoins confiance dans la victoire.

Ils arriveront demain matin par le bateau et descendront à l'hôtel Russell.

IDEALISME ET REALISME

L'idéaliste déclare, avec une ferveur enthousiaste:

— La femme est le joyau de la nature!

Le réaliste répond froidement:

— C'est ce que nous avons de mieux dans le genre!

Echos de presse

SUR LA MONTAGNE

C'est dans un cadre aux pures beautés forestières canadiennes que s'ouvrait hier le premier congrès eucharistique dans le diocèse de Mont-Laurier. Que le Dieu des autels reçoive d'une paroisse dirigée par une communauté où s'est traditionnellement conservé le culte de la communion fréquente et de l'adoration hebdomadaire, il n'y a rien qui nous prenne par surprise. Que fidèle également à suivre les données pontificales en matière et usage du sacrement par excellence, la pieuse congrégation des Oblats de Marie Immaculée tende à rendre des honneurs de plus en plus solennels au roi du tabernacle, nos sentiments restent les mêmes, toujours ceux de l'admiration la plus filialement émue. Mais que la plus ample, la plus longue à préparer des manifestations publiques en l'honneur d'une petite hostie, souventes fois aussi, la plus coûteuse, ait maintenant son développement dans un village, voilà qui fait le plus bel éloge de la piété eucharistique de la direction paroissiale et de ses auxiliaires, de sa population. Dans tout le pays, le nom de Maniwaki évoque déjà un grand roman d'épopée évangélique; un nouveau s'ajoutera à sa gloire, le rayon de l'hostie qui veille sur la montagne.

Le Droit.

AVEC L'AMERIQUE DU SUD

Il y a quelques mois, l'attaché commercial de l'ambassade chilienne, à Washington, Carlos H. Lee, s'intéressa à l'idée de promouvoir le commerce entre son pays et le Canada. Il recommanda la nomination d'un consul général chilien au Canada. Il croit que ce moyen assurerait une augmentation substanaielle des épour le moment du moins, mais il y changes. Les choses en sont restées là à apparemment au Chili des possibilités de commerce attrayantes. En échange de ses nitrates et d'autres produits, l'industrie canadienne pourrait vendre une très grande variété de produits ouvrés.

La navigation entre les ports canadiens et les ports chiliens et autres de l'Amérique du Sud s'étendra sans doute. Et un meilleur service de transport ne peut que promouvoir le commerce. L'ouverture au Chili de succursales de banques canadiennes aurait aussi une heureuse influence dans cette direction. Il y a des commissaires de commerce canadiens dans quelques grandes villes du Sud-Américain. Le Canada est généralement bien vu par les habitants de ces pays. Il y a une bonne volonté à notre égard dont nous devrions tirer profit au point de vue des affaires si nous y allons d'une façon intelligente.

La Tribune (Winnipeg).

LA CENTRALISATION

L'urbanisme est toujours d'actualité à Montréal. Il renferme pour nous de nombreux problèmes auxquels la solution paraît lente à venir. Un plan d'ensemble, dit-on, est à l'étude depuis plusieurs années, mais rien de définitif ne nous est annoncé. Cependant, la métropole se développe rapidement. La congestion devient de plus en plus grande. Le bas de la ville, particulièrement, est devenu un labyrinthe où le trafic se fait avec difficulté, où la vie intense se poursuit dans des conditions plutôt pénibles. Il y a quelque temps, M. Noulan Cauchon, urbaniste expert d'Ottawa, donnait une entrevue dans laquelle il mettait Montréal en garde contre les dangers de la centralisation. "A moins, disait - il, qu'une politique de décentralisation ne soit immédiatement appliquée, de grandes régions à Montréal deviendront des bas-fonds, la valeur immobilière de vastes quartiers déclinera, le transport sera pratiquement impossible". L'avertissement de M. Cauchon ne doit pas être ignoré de nos autorités municipales. Il doit surtout inciter à l'étude ceux qui sont chargés d'apporter une solution aux nombreux problèmes d'urbanisme auxquels nous faisons nécessairement face. De plus, le caractère pressant du conseil donné par l'expert de la capitale, l'une des plus hautes autorités canadiennes en matière d'urbanisme, doit nous faire comprendre qu'il n'y a pas de temps à perdre. La population se plaint aujourd'hui de l'imprévoyance de ses devanciers. Mais que dira la génération de demain si celle d'aujourd'hui se montre impuissante à résoudre les problèmes actuels ? Les complications augmenteront avec notre développement. La situation ne s'améliore sûrement pas par de partielles solutions. Le plan d'ensemble pourra envisager et préparer l'avenir, mais il n'y a plus à retarder. La population grandit sans cesse, le commerce et l'industrie se développent avec rapidité, le quartier des affaires que l'on persiste à centraliser dans le bas de la ville, suivant une coutume américaine, souffre d'une congestion croissante. Il faut dégager si nous ne voulons pas étouffer. Ce qui importe surtout, ce n'est pas seulement d'en parler, mais de faire quelque chose de sérieux et sans plus tarder. Plus nous remettons les solutions à plus tard, plus nous affectons les intérêts futurs de la métropole canadienne.

Le Canada.

Au petit jour

GLISSEZ, MORTELS...

Le petit Pierre a commis un crime affreux: le petit Pierre a cassé, en jouant, la pipe de son papa. Il va, tout pleurant, se réfugier près de sa mère.

—Qu'a dit papa? interroge-t-elle.

—Faut-il... faut-il répéter les gros mots qu'il a prononcés?

—Non, fait maman, tu peux les sauter.

—Alors, maman... alors, papa n'a rien dit.

LE CAOUTCHOUC RUSSE

Le gouvernement soviétique, désirant cultiver le caoutchouc au Turkestan, avait envoyé un professeur russe au Mexique pour qu'il y fît son petit Jussieu. Le professeur, en effet, rapporta des grains de l'arbrisseau "Parthenium argentatum" qui donne du "guayule". On le sema en terre turkestane. Merveille. Les grains germèrent. On repiqua les plants, et tout allait pour le mieux dans le moins aimable des mondes, lorsque le fonctionnaire préposé à la garde des plants partit en voyage.

Passa un jardinier soviétique. Il vit des plants qu'il ne connaissait pas, les prit pour de la mauvaise espèce et, dans son ignorance botanique, les supprima jusqu'au dernier, au profit d'une plante originaire du pays. Et voilà pourquoi l'U. R. SS. n'aura pas encore, cette année, ses plantations de caoutchouc.

M. LEGER, DIRECTEUR DES AFFAIRES POLITIQUES

Nous lisons dans "Ambassades et Consulats":

On peut dire que depuis La Haye à Genève, en passant par Londres, le haut personnel du Ministère des Affaires Etrangères fut littéralement sur les dents.

M. Léger qui a été le collaborateur assidu de tous les instants de M. Briand, facilita beaucoup la tâche de ce dernier.

M. Berthelot doué d'une mémoire remarquable, a été pour le "patron" un précieux répertoire diplomatique.

M. Massigli s'est révélé un auxiliaire précieux pour le Ministre des Affaires Etrangères.

Et M. Peycelon, toujours en éveil, toujours sur la brèche, n'aspirait légitimement qu'à un peu de repos bien gagné... C'est fait, à l'heure actuelle, puisqu'il taquine le goujon, sur les bords de la Loire, avec un de nos hommes politiques... des plus sportifs.

UN PRECEDENT

En 1891, déjà, des faussaires avaient cherché à exploiter le goût des amateurs pour les toiles de Millet. Ils avaient pour quartier général Cherbourg, la ville natale du maître; mais un jour, le chef de la bande arriva à Paris et se rendit, un tableau sous le bras, chez un grand marchand.

Le grand marchand était un fin connaisseur. Il jugea l'oeuvre fausse; mais n'en laissa rien paraître.

— Combien? demanda-t-il.

— Trente mille francs.

— Pas trop cher. J'achète. Mais comme je n'ai pas les fonds ici, portez la toile, de ma part, rue Norvins, à Montmartre, chez M. Heyman.

M. Heyman était le gendre de Millet, qui vit bientôt arriver notre homme et son tableau mais déjà prévenu par le marchand, il avait fait poster un agent à sa porte, qui arrêta le drôle sur-le-champ.

A cette époque, dans la famille de Millet, on n'aimait point les faux.

POUR LA PROTECTION DES PRUNEAUX D'AGEN

Le Conseil général de Lot-et-Garonne a voté le voeu suivant:

"La dernière loi de finances votée par le Parlement comporte un article 60 ainsi conçu:

"Le 3e paragraphe de l'article 72 de la loi du 25 juin 1920 est complété comme suit: sont également exemptés de l'impôt de 2 pour 100 les affaires consistant dans les façons données à des objets ou marchandises importées et destinées à l'exportation après façonnage".

Or, de très grosses quantités de prunes de Californie sont, chaque année, importées en France en vrac pour être réexportées. Dans ces conditions ces marchandises vont être exonorées des 2 pour 100 et bénéficieront ainsi d'un gros avantage sur les prunes françaises, récolte Lot-et-Garonnaise par excellence.

Le Conseil général proteste avec véhémence contre ce voeu du Parlement français qui est susceptible de porter un grave préjudice à notre produit départemental, et demande instamment à nos parlementaires de faire toutes les démarches nécessaires pour faire rapporter cette mesure qui favorise la prune étrangère au détriment de la prune Lot-et-Garonnaise et ce, avant l'ouverture de la campagne des prunes.

Cette année surtout, la récolte s'annonce très belle; il serait prudent de prendre des mesures énergiques pour éviter ce qui s'est passé pour le blé.

UN DISCOURS DE GERARD LACROIX

(Suite de la page 3)

ceau, Romain Marceau, A. Grégoire, Ludger Pelletier, Art. Pelletier, Jos. Mireau, A. Laperrière, Emile Papillon, Ernest Madden, Jos. Madden, R. Griffin, J.-A. Chantal, J.-H. St-Cyr, W. St-Cyr, V. Maranda, Ant. Ménard, C. Fournier, F. Rondeau, R. Lamarche, F. Lortie, Ph. Corriveau, Jos. Nolet, Théo. Bernier, R. Châteauvert, Ernest Bédard, etc...

A cause du grand nombre de personnes que la résidence de M. Lacroix ne pouvait contenir, la délégation accompagnée du nouveau candidat, se transporta en face de la halle St-Pierre où quelques discours furent prononcés.

Se faisant le porte-parole des délégués, M. Alfred Doran, de Donnacona, rendit un bel hommage au président du Jeune Barreau, qualifiant M. Lacroix de l'un des plus brillants et des plus solides avocats en droit constitutionnel de notre ville. "La population de Donnacona", dit en terminant M. Doran, "est unanime à demander Gérard Lacroix comme représentant de Québec-Ouest à Ottawa et c'est pourquoi nous sommes venus à notre tour vous offrir la candidature de ce comté."

Une ovation salua M. Lacroix quand il se leva pour prendre la parole. "Vous me permettrez", commença l'orateur, "d'exprimer toute la reconnaissance que je ressens dans le moment pour le haut témoignage d'estime et d'attachement que la population de Donnacona, Cap-Rouge, Ste-Foy, St-Sauveur, en un mot tout le comté de Québec-Ouest, a bien voulu me rendre ce soir en venant m'offrir la candidature libérale dans ce comté.

"Je suis un résident attitré et fier de l'être de Québec-Ouest. Tous les jours j'y rencontre de nouveaux et bons amis que je me prends à aimer réellement parce que je les sais sincères. Tout ce que j'ai actuellement, le nom et la réputation que je me suis gagnés dans ma profession, les sentiments de chaude amitié que je ressens, c'est vous tous qui me les avez donnés. Comment alors pourrais-je ne pas semer mon coeur dans St-Sauveur et comment pourrais-je refuser la candidature que vous m'offrez ce soir?

"Je suis à la disposition de tous et de chacun d'entre vous, mes bons amis", dit en terminant M. Lacroix. "Je suis à la disposition de tous mes amis de Québec-Ouest, je suis à la disposition du parti libéral".

Une partie de la délégation se rendit ensuite chez M. Gérard Lacroix où elle fut l'objet d'une belle réception.

DANS LE PALAIS DE L'INDUSTRIE

(Suite de la page 3)

1930.

Voici, à date, la liste des exposants: Citadelle Brick Co., 14 rue St-Joseph; Crane Limited, 70 rue St-Vallier; Marier & Tremblay, rue Du Pont; Brasserie Champlain, rue de la Couronne; Bell Telephone Co., rue St-Jean; Brique Frontenac, rue St-Jean; Fonderie de L'Islet, L'Islet Station; International Fibre Brd, Montréal; J.-B. Renaud & Cie, rue St-Paul; Gypsum, Lime & Alabastine, 901 Confederation Bldg; Easy Washing Machine Co., 187 Geary Ave, Toronto; Ecole Technique de Qué., 185 Blvd Langelier; Lavigueur & Hutchison, 81 rue St-Jean; La Vie du Cheval, Anc. Lorette; Eureka Vacuum Cleaner, 87 rue Dorchester; Canada Cement Co., Can. Cement Bldg, Mont.; Beaumert Co. Ltd, 740 St-Paul Ouest, Mont.; Penmans Limited, Paris, Ontario; Beatty Bros Ltd, 39 de la Couronne; Canadian Import Co., 83 rue Dalhousie; P.-L. Lortie, 316 rue St-Joseph; Mueller Limited, Sarnia, Ontario; Ganong Eros, 40 rue St-Paul, Qué.; The Hoover Co. Ltd, Hamilton Ontario; Maurice-P. Lavigueur, 38 de la Couronne; J.-H. Connor & Son.

SUR LA TERRASSE

Avec la permission du Lt. Col. J.-P.-U. Archambault, D. S. O., M. C., le commandant du régiment, la musique du Royal 22e Régiment jouera le programme suivant sur la terrasse Dufferin ce soir de 8 heures à 10 heures :

1. Marche : Nibelungen . . .Wagner
2. Ouverture : Phedre . . Massenet
3. Trois danses de Henri VIII . . . . . German
4. Valse : Ehfentanz . . . Lehar
5. Sélection : The Desert Song . . . . . Romberg

Intermission de dix minutes

6. Grande Sélection : La Tosca . . . . . Puccini
7. (a) Patrouille : The Crack Regiment . . . . . Tobani
   (b) Patrouille : The Phantom Brigade . . . . . Mydleton
8. (a) Marche des petits soldats de plomb . . . . . Pierne
   (b) Morceau de concert : Thistledown . . . . . Hennessey
9. Grande Marche : L'Ecossais de Londres . . . . . Haines

O CANADA

Dieu Sauve Le Roi

Directeur : le capt. Chas. O'Neil, chef de musique, Royal 22e Régiment.

NOS FELICITATIONS

Nos félicitations à M. St-Georges White, élève de l'Académie des FF. de Saint-Jean-Baptiste, qui est l'heureux gagnant d'une bourse lui donnant droit à trois années d'étude gratuite au cours supérieur de l'Académie Commerciale. M. White est le fils de M. Benjamin White, de la Commission du Havre.

NOUVELLES GRADUEES

Le nom de mademoiselle Véronica Nadeau, de Chandler, Gaspé, a été oublié, il y a quelques jours, dans la liste des nouvelles graduées du Couvent Jésus - Marie de Sillery. Nous nous excusons auprès de Mlle Nadeau et lui présentons nos meilleures félicitations.

M. BIGAOUETTE ET LE PROBLEME DU TRAFIC

(Suite de la page 3)

cette même rue, le règlement actuel défend le stationnement des automobiles. Nous avons fait aussi installer des plaques interdisant le parquage dans certaines rues".

Le sous-chef Bigaouette nous a aussi appris que près de 1,000 plaintes ont été portées, jusqu'à date, depuis le retour de la belle saison, contre des automobilistes qui ont laissé stationner leur automobile pendant plus de trois minutes dans des endroits où le parquage est défendu. On sait que le parquage d'une automobile commence à compter après trois minutes d'arrêt. Dans la majorité des cas, les automobilistes contre qui une plainte a été portée ont dû payer l'amende. Dans d'autres cas, les automobilistes pris en défaut ont apporté des explications jugées suffisantes pour empêcher la loi de sévir contre eux.

Jusqu'à date, toutefois, la police n'a pas eu trop de misère à faire observer le règlement du trafic. Il faut dire, aussi, que nous n'avons pas vu encore un grand nombre d'automobiles étrangères. Il n'en sera certainement pas de même en juillet prochain.

LE SEMINAIRE DECROCHE ENCORE LA PALME

(Suite de la page 11)

Pelletier, Roger Potvin, Roméo Saint-Jean.

Collège de Sainte - Anne : Elèves qui ont conservé 60 pour-cent des points : MM. Edouard Angers, Jacques Angers, Lionel Audet, Richard Beaudoin, Arthur Bernier, Alfred Bolduc, Donat - Jean Boucher, Amédée Chouinard, Camille Côté, Charles - Henri Delagrave, Philippe - Auguste Dionne, Joseph - Emile Dubé, Raymond Dupuis, Louis Gagnon, Roland Giguère, Saint-Georges Groleau, Gérard Labbé, Charles Laroche, André Legendre, Gérard Létourneau, Marcel Létourneau, Roland Méthot, Jean - L. Nicole, Jean - Baptiste Pelletier, Jean - Louis Pouliot, Ernest Ringuet, Georges - Henri Roy, Philiéas Roy, Napoléon Tremblay, Georges Turcotte.

TRAGEDIES DANS LES CANTONS DE L'EST

(Suite de la page 3)

chaudière le courant l'emporta. Le Dr I.-D. Telmosse, de Coaticook, fut immédiatement mandé sur les lieux et dans l'intervalle l'agent d'immigration, qui se tient près des lignes, exécutait le sauvetage du jeune Brousseau. Le médecin pratiqua la respiration artificielle pendant plus d'une heure, mais sans succès.

Un verdict de mort accidentelle a enfin été rendu à l'enquête du coroner présidée par le notaire Léonidas Bachand, à Lennoxville, sur le corps de M. J.-A. Seale, de Lennoxville, qui fut trouvé mardi matin emprisonné dans son automobile, au fond des eaux du St-François, à quelque distance de la Ferme Expérimentale.

D'après les témoignages donnés à l'enquête, il semble que M. Seale aurait perdu le contrôle de sa machine en voulant fermer hermétiquement la porte arrière du côté droit, et que, se voyant en danger de périr dans la rivière, il aurait dans son excitation manoeuvré par l'accélérateur au lieu d'embrayer le mécanisme pour le faire reculer. La porte d'arrière n'était fermée que par un cran quand la machine fut retrouvée et l'on croit que M. Seale aurait perdu le contrôle en se retournant pour la fermer hermétiquement.

MAURICE DUPRE, C. R., DANS QUEBEC-OUEST

(Suite de la page 3)

Dans leurs discours, MM. De Blois et Gaudette ont déclaré qu'ils se rallialent à la candidature de M. Dupré et ils ont invité tous les conservateurs de Québec-Ouest à s'unir pour lui assurer la victoire dans la présente élection.

Lorsqu'il prit la parole, M. Maurice Dupré remercia chaleureusement ses amis et particulièrement MM. De Blois et Gaudette qui se ralliaient à sa candidature. "Grâce à vous", dit l'orateur, s'adressant à la foule, "et grâce à la politique que nous prêchons je suis assuré que nous remporterons la victoire, non seulement dans Québec-Ouest, mais dans toute la province et dans le pays tout entier". Le candidat ajouta que dans la lutte qui s'engageait, libéraux et conservateurs allaient mettre de côté l'intérêt personnel pour assurer la prospérité du pays, la prospérité de l'ouvrier, celle du cultivateur, de l'industriel et du commerçant.

M. Dupré fut vivement applaudi de même que les autres orateurs, surtout lorsque ceux-ci déclarèrent que M. Dupré serait ministre dans le cabinet de M. Bennett après le 28 juillet.

Il était minuit et vingt lorsque la foule se dispersa après le chant de l'hymne national "O Canada!"

Des discours avaient aussi été prononcés au début de la convention par MM. Dupré, De Blois et Gaudette qui traitèrent des différents problèmes relatifs à la politique fédérale.

RENVOI DE L'ACTION

Jugement a été rendu, hier, par l'hon. juge G.-F. Gibsone, dans la cause de dame Amélia Turgeon, veuve de feu J.-A. Girard, de Château-Richer, contre M. Léonidas Cauchon, du même endroit.

La demanderesse réclamait $10,000 en son nom personnel et en celui de ses deux enfants mineurs, pour la mort de son mari, survenue le 25 septembre 1929. Celui-ci était à l'emploi du défendeur et travaillait sur l'une de ses fermes. Le 25 septembre, il avait été trouvé mort et baignant dans son sang dans l'écurie du défendeur. La poursuite prétendit qu'il avait été rué par un cheval. La défense, au contraire, plaida que M. Girard était malade depuis longtemps et qu'il s'était blessé en tombant. Cette dernière prétention est maintenue par le Tribunal. L'hon. juge Gibsone déclare que la preuve de la poursuite n'est pas suffisante et que le défendeur ne peut être tenu responsable en vertu de l'article 1,055 du Code Civil. L'action est donc renvoyée avec dépens.

Carnet Mondain

Son Excellence la Vicomtesse Willingdon, accompagnée de M. E.-C. Mieville et du capitaine Brinckman, A.D.C., est partie mercredi soir pour la péninsule de Gaspé.

Son Excellence le Gouverneur-Général a présidé, hier matin, la distribution des prix et des diplômes aux élèves des écoles Victoria et St-George, à l'Auditorium.

L'honorable M. Lucien Cannon, Solliciteur-Général, qui était à Montréal, hier, partira aujourd'hui pour Sherbrooke où il adressera la parole, ce soir, avec le Premier Ministre du Canada.

L'honorable M. Joseph-Edouard Perrault, ministre de la Voirie et des Mines, est parti hier soir pour Montréal.

Madame P.-H. Casault, avenue Ste-Geneviève, annonce les fiançailles de sa fille, Alida, à M. Edgar Rochette, C.R., député de Charlevoix-Saguenay, à l'Assemblée Législative, fils de M. et madame Pascal Rochette, de La Malbaie.

Mademoiselle Marguerite Faribault, de Montréal, recevait à déjeuner, hier, en l'honneur de mademoiselle Claire Tellier, à l'occasion de son prochain mariage avec M. Laval Fortier, avocat.

Mademoiselle Marguerite Taschereau passe quelques jours à Montréal.

Mademoiselle Suzanne Hill, mademoiselle Betty Fauquier et mademoiselle Betty Davies sont retournées à Ottawa, après avoir passé quelque temps à Québec, les invitées de M. et madame R.-P. Kernan, chemin Ste-Foy.

On annonce pour le 9 juillet prochain, le mariage de mademoiselle Jeannette Fortin, fille de M. le docteur Emile Fortin, de Lévis, avec M. le docteur Charles Laflamme, fils de M. et madame J.-A.-K. Laflamme, aussi de Lévis.

M. Conrad Bernier, professeur à l'université catholique de Washington, est reparti hier pour la capitale américaine après avoir passé une couple de semaines à Québec.

M. le Commandeur Georges Bellerive assiste au congrès de l'Association des auteurs canadiens, à Montréal.

Madame Tom O'Neil est rendue aux Eboulements avec sa famille où elle passera les mois d'été.

Madame Jules Livernois, accompagnée de ses deux fils, Victor et Maurice, et de sa fillette, Hélène, part aujourd'hui pour Saint-Irénée où elle passera la belle saison à l'hôtel Charlevoix.

Mademoiselle Léda Dagneau passe une huitaine de jours à Outremont, Montréal, l'invitée de sa tante.

M. et madame Donald Benson, de Montréal, ont passé quelques jours à Québec, les invités de M. et madame J.-T. Ross, chemin St-Louis.

Madame (Dr) Edmond Savard et sa fille, madame Léonidas Gagnon, sont retournées à Chicoutimi, hier, après avoir passé quelques semaines à Québec chez madame Alphonse Désilets, rue Ste-Famille.

MM. Jean-Paul Dubuc et Jean-Paul Turgeon, de Québec, ainsi que M. Jacques Laval, de Saint-Jean, et M. Conrad Drouin, d'Amos, prendront part à la grande excursion de l'université de Montréal, qui doit avoir lieu du 5 au 26 juillet prochain.

M. le docteur F.-E. Chabot et sa famille occupent leur résidence d'été à Charlesbourg.

M. et madame Charles-N. Emond se sont embarqués samedi, d'Angleterre, à bord de l'"Empress of Australia", pour revenir à Québec, après un séjour de quelques mois en Europe. A Paris, ils ont été les hôtes de M. H.-E. Légaré, agent de l'immigration canadienne, et de madame Légaré.

M. J.-Edgar Emond et madame Emond (Marie-Anna Marois) font part à leurs parents et amis de la naissance d'un fils, né le 17 juin à l'hôpital Saint-François d'Assise et baptisé le 18 sous les prénoms de Joseph-Adolphe-Edgar-Robert. Parrain et marraine, M. Emile Emond et mademoiselle Lucina Emond, oncle et tante de l'enfant. Mademoiselle Isabelle Emond portait son neveu sur les fonts baptismaux.

Le 24 juin, en l'église de St-Louis de Courville, M. l'abbé Joseph Gariépy, de Québec, bénissait le mariage de mademoiselle Marie-Rose St-Pierre, nièce de M. P.-A. Galarneau, avec M. le docteur J.-Emilien Chabot, de Lambton, fils de M. J.-D. Chabot, employé civil, de Québec. Le joli programme suivant fut exécuté sous la direction de M. Dominique Fortier, organiste de Limoilou: à l'entrée, "Allegro" de la 2e symphonie de Louis Vierne, par M. Dominique Fortier; "Ave Maria", de Schubert, par M. Arthur Leblanc, violoniste; "Ave Maria", de Gounod, chanté par madame Saint-Coeur, avec obligato de violon par M. Arthur Leblanc; "Après un rêve", de Gabriel Fauré, par M. L.-P. Robitaille, violoncelliste; "O Salutaris", de Rousseau, chanté par madame Athanase Guy, accompagnée de M. L.-P. Robitaille, violoncelliste; à la sortie, Finale de Alex. Guilmant, par M. Dominique Fortier, organiste. Après la cérémonie, il y eut réception chez M. et madame P.-A. Galarneau, puis, après le déjeuner servi à l'hôtel Kent House, l'heureux couple est parti en automobile pour un voyage d'une quinzaine au Lac Placide.

Mardi, le 24 juin, M. l'abbé Francis Lavoie, d'Amqui, baptisait Suzanne, née la veille, fille de M. le docteur J.-A. Bergeron et de madame Bergeron (Yvette Brouillard). L'enfant a eu pour parrain et marraine ses grands-parents, M. et madame Edouard Brouillard, de Plessisville. Madame J.-M. Bergeron, d'Amqui, portait sa nièce sur les fonts baptismaux.

Mademoiselle Stella Légaré passe l'été à Princeville, l'invitée de M. Alphonse Roy.

M. et madame L.-A. Gaumond et leur famille occupent maintenant leur résidence d'été à Saint-Antoine de Tilly.

M. Daniel Dussault a passé la fête de saint Jean-Baptiste à Princeville.

Madame J.-L.-A. Godbout, de Charlesbourg, et madame (Dr) Leduc, de Montréal, sont parties en automobile pour un voyage d'une quinzaine de jours à Providence, Boston, New-York et Atlantic City.

On annonce pour le 5 juillet prochain, le mariage de mademoiselle Gérardine Brassard, fille de M. et madame Alf-J. Brassard, de Roberval, avec M. Jules Gagnon, arpenteur, de Port-Alfred.

M. et madame France Lessard ainsi que M. et madame J.-L. Lessard sont de retour d'un voyage à Montréal.

M. R.-A. Rumsey, assistant gérant général de la Canadian Bank of Commerce, et M. Gordon-G. Laird, surintendant des succursales de la même banque pour la province de Québec, ont fait le tour des principaux endroits de la province et sont actuellement à Québec.

Le mariage de mademoiselle Cécile Milot, de Saint-Raymond, avec M. Alphonse Julien, de Pont-Rouge, a été célébré le 10 juin en l'église de St-Raymond. M. le docteur Homer Milot servait de témoin à sa fille, tandis que M. Mandoza Julien accompagnait son fils. La mariée portait une robe de crêpe roma blanc, voile de tulle et diadème de fleurs d'oranger. M. Luc Desaulniers, cousin du marié, agissait comme page. Après la cérémonie, une réception eut lieu chez M. le docteur et madame Milot. Les nouveaux époux partirent ensuite pour un voyage à Toronto, à Niagara et aux Mille-Isles. Madame Julien portait, pour son voyage, un ensemble bleu monet, chapeau beige et parure de martres de roches.

Votre Intérieur
par
ROGER DUSSAULT
Décorateur d'Intérieur
P.T. LEGARE
142 ST-JOSEPH

Le Bon-Tone soulage de façon durable l'organisme tout entier

Mme Garneau dit que le Bon-Tone l'a débarrassée de souffrances qui duraient depuis quatre années

L'action corrective du Bon-Tone sur les glandes digestives elles - mêmes leur fait sécréter de nouveau le flot normal complet de leurs fluides digestifs naturels, tel que le veut la Nature pour la digestion de vos aliments. Il est bien préférable de soulager ainsi de l'indigestion de façon durable plutôt que de recourir à un soulagement temporaire à l'aide de préparations qui ne font que vous aider à éructer les gaz, mais détruisent réellement vos fluides digestifs naturels et ramènent l'indigestion et les gaz à un état pire qu'auparavant.

Mme Joseph Garneau, 8 rue Montcalm, Québec, P. Q., dit "L'estomac m'avait fait souffrir environ quatre années de temps, et peu importe ce que je mangeais, il se formait des gaz qui me gonflaient et me donnaient de terribles douleurs au creux de l'estomac; sans compter que j'avais souvent des douleurs poignantes dans le côté et dans le dos. Des années durant j'ai dû prendre des laxatifs à cause de l'indigestion. J'avais les nerfs démontés et je ne pouvais dormir comme il faut et je me sentais toujours fatiguée et pour ainsi dire toute en bottes. Le Bon-Tone a fait merveille chez moi il m'a remis l'estomac en parfaite condition, si bien que je peux manger de tout sans ressentir le moindre malaise à cause des gaz ou des douleurs. Je me sens plus forte et en meilleure santé sous tous les rapports maintenant te les intestins parfaitement réglés. Le Bon-Tone, a tout fait cel. pour moi; aussi je suis plus fière de donner ce témoignage dans l'espoir qu'il sera profitable aux autres victimes des maux d'estomac".

N'es-il pas raisonnable de supposer que ce que cet excellent remède végétal a fait pour Mme Garneau, il le fera pour vous? Procurez-vous votre Bon-Tone dès aujourd'hui, c'est le moyen de poser les bases de la santé!

Mme JOSEPH GARNEAU

Monsieur R. Fournier, l'expert du Bon-Tone, est à la Pharmacie Jolicoeur, 338 rue St-Jean, Québec. ..Allez le voir ou écrivez-lui pour avoir d'autres renseignements concernant ce merveilleux tonique et procurez-vous votre brochurette gratuite intitulée "La Voie du Succès".

Grandes Réductions

Dans les chapeaux pour dames et demoiselles. Garnis ou non.

Garnis ou Non

Valeur $5.00 pour . . . $2.69
$15.00 pour $6.69

Mlle C. THIBAULT

6, Rue D'Artigny. Tél. : 2-4834-J

Mme Van Dyke

L'épouse de l'aviateur hollandais, Evert Van Dyke, co-pilote du "Southern Cross", qui vient de traverser heureusement l'Atlantique sous la direction du capitaine Kingsford-Smith.

Dans la Capitale

(Dépêche spéciale à L'Evénement)

Ottawa, 27. — L'honorable M. I.-M. Tokugawa recevait à dîner, samedi, en l'honneur de son père, le Prince Iyesato, président de la Maison des Pairs Japonais.

Sir Robert Borden recevra à dîner dimanche, en l'honneur de M. Jean Knight.

Madame E.-R.-E. Chevrier et ses enfants sont partis pour leur résidence d'été à Blue Sea Lake.

Mademoiselle Ruth Campbell a reçu à souper, dimanche soir, en l'honneur de mademoiselle Gwendolyn B. Gauley, à l'occasion de son mariage prochain.

Madame H.-P. Hill recevait à l'heure du thé lundi, en l'honneur de mademoiselle Margaret Mattice. Madame G.-B. Greene servait le thé.

Le colonel H.-C. Osborne est attendu à Ottawa, ces jours-ci, après avoir passé quelque temps en Europe.

SUCCES D'UNE PIANISTE

Mademoiselle Louise Bélanger, de Saint-François d'Assise, vient d'obtenir de l'Académie de Musique de Québec son diplôme, classe Lauréat, avec succès. Nos félicitations à cette jeune pianiste ainsi qu'à son professeur, mademoiselle Jeannette Beaudoin, organiste de Saint-Pascal-Baylon.

ST-FERDINAND

Va-et-vient.— Mlle Marie-Laure Lambert est actuellement en vacance chez sa soeur, Mme Thomas Pidgeon, de Sherbrooke.

—Mlle Lucienne Dubois est de retour d'un voyage à la Malbaie, où elle a séjourné une quinzaine.

—Mlle Yvette Cullen, de Shawinigan, visitait son père, M. Odule Cullen, dimanche dernier.

—Mlle Albertine Gosselin est de retour d'un voyage d'affaires à Montréal.

—Mlle Georgette Dubois, étudiante chez les Dames Ursulines de Québec, est revenue dans sa famille pour y passer les vacances.

—Mme Réal Roberge est actuellement à Québec, où elle séjournera quelque temps chez sa mère.

—Mme Solyme Roberge, de Québec passe quelque temps en repos à l'hôpital du Sacré-Coeur.

—M. François-P. Noel, de Québec, était de passage dimanche dernier chez son père, M. le docteur L.-O. Noel.

—M. et Mme Wilbrod Sénécal, de Shawinigan, étaient les invités de Mme A. Auger, ces jours derniers.

—M. et Mme Clarence Pidgeon, de Sherbrooke, visitaient au cours de la semaine dernière, leurs parents et amis de St-Ferdinand.

—Le docteur et Mme Albert LaRochelle, de Québec, étaient les hôtes de Mme J.-S. LaRochelle, dimanche dernier.

SULLY, P.Q.

Baptêmes.—M. et Mme Edmond Emond font part à leurs parents et amis de la naissance d'un fils, baptisé le 8 juin, sous les prénoms de Joseph-Paul-Placide. Parrain et marraine, M. et Mme Félix Saulnier, oncle et tante de l'enfant.

—M. et Mme Albert Cloutier annoncent à leurs parents et amis la naissance d'un fils, baptisé le 14 juin, sous les prénoms de Joseph-Jean-Baptiste-Roger. Parrain et marraine, M. et Mme J.-Baptiste Cloutier, grands-parents de l'enfant.

Service anniversaire. — Le 18 juin a été chanté, en notre église paroissiale, le service anniversaire de feu Joseph Pomerleau.

Va et vient. — M. Philippe Létourneau, de St-Paul, était dernièrement de passage chez M. A. Théberge.

—M. et Mme Agapius Tardif, du Sault Montmorency, ont passé une huitaine chez leurs nombreux parents de Sully, en voyage de noces.

—M. J.-B. Plourde, Jr., Mme Plourde, ainsi que M. Désiré Plourde, Mlle Delvina Plourde, se rendaient à Québec et St-Nérée, il y a quelque temps.

—M. Léon Santerre, électricien, était de passage à Sully, dernièrement.

—M. et Mme Georges Godbout, de St-Nérée, étaient récemment les invités de M. J.-B. Plourde, Jr., frère de Mme Godbout.

Départ. — M. l'abbé O. Beaulieu nous a quittés pour Ste-Luce, où il exercera désormais son ministère. Nous le remercions de ses bons services. Tous garderont de lui un bon souvenir.

VENTE DES BANCS

La vente des bancs, à la Basilique, aura lieu dimanche, le 29 courant, à 3 heures. Ceux qui n'ont pas encore payer leur rente de banc voudront bien le faire d'ici à samedi après-midi.

Robe à Manches Bouffantes

PATRON 1874

20c

Les manches courtes et bouffantes font fureur, en ce moment. Il faut avouer, aussi, qu'elles sont jolies. Elles communiquent beaucoup de grâce au modèle ci-contre.

Ce modèle serait ravissant en crêpe plat, georgette ou Elizabeth, uni ou imprimés.

Le patron est fourni en grandeurs 32, 34, 36, 38 et 40 de buste. Pour 32 il faut 4 verges de 39 pouces.

Ces patrons sont expédiés dans un intervalle de HUIT JOURS sur réception de vingt cents (20c) sous forme de bon postal ou timbre. Prière d'écrire très lisiblement le nom, l'adresse, le numéro du patron et la grandeur désirée.

Adresser toute commande par malle au département des Patrons, L'Evénement, Québec.

RIVIERE-DU-LOUP

Naissance.— M. et Madame Adélard Charette, de Rivière-du-Loup, ont l'honneur de faire part à leurs parents et amis de la naissance d'un fils, baptisé sous les prénoms de Jean-Paul, Yves.

Parrain, M. Paul Ouellet; marraine Mme L.-Gérard, oncle et tante de l'enfant.

Garde Rouleau portait l'enfant sur les fonts baptismaux.

De passage.— Mme Léo Gérard, de Montréal, est de passage à Rivière-du-Loup, l'invitée de Mme Charette.

SAINT-SIMON

Mariage. — Jeudi, le 12 juin dernier, M. J.-Bte. Thibault, de cette paroisse, unissait sa destinée à Mlle Azilda Thibault, également de cette paroisse. La bénédiction nuptiale leur fut donnée par M. l'abbé R. Thibault, professeur au séminaire de Rimouski et cousin du marié. Après la cérémonie tous se rendirent à la résidence de M. et Mme Théophile Thibault, parents du marié, où eu lieu le déjeuner après lequel les époux partirent pour voyage. Nos voeux de bonheur les accompagnent.

Va et vient. — Mme François Duquet est de retour d'un voyage à Montréal.

—M. François Duquet agent, du C. P. R., est de retour d'un voyage d'affaires à Rivière-du-Loup. M. G. Gagnon, de Cacouna, le remplace durant son absence.

— Mlle André Duquet est aussi de retour d'un voyage à St-Pascal et Trois-Pistoles.

—M. Jos. Plourde, de Cleveland, est de passage chez son père, M. Cyprien Plourde.

— M. Chs. Danjou est venu visiter son père, M. J.-M. Danjou, maire de cette paroisse.

— MM. et Mmes C.-A. Bégin, A. Bégin, et L.-P. Bégin de Mont-Joli, étaient de passage parmi nous, ces jours-ci.

Semailles. — L'époque des semailles est pratiquement terminée. Les beaux jours que nous avons eu ont favorisé ces travaux. Tout annonce une année abondante.

LORETTEVILLE

Fête-Dieu. — La solennité de la Fête-Dieu a été célébrée avec éclat dimanche à Loretteville. La température incertaine jusqu'au soir s'est remise au beau, pour permettre au divin Roi, de sortir de sa demeure, pour bénir notre paroisse, nos foyers. La procession s'est déroulée grandiose et imposante comme toujours. Le cortège pieux a défilé dans la rue principale pour s'arrêter tour à tour aux deux magnifiques reposoirs érigés chez MM. Narcisse Dion et Alfred Verret.

Fête Saint-Jean-Baptiste. — Notre grande fête nationale du 24 juin a donné lieu ici à une belle démonstration. La St-Jean-Baptiste se célèbre avec éclat tous les quatre ans à Loretteville. Cette année on a tenu à faire les choses mieux que de coutume. La journée débuta par une grande procession comprenant 23 chars allégoriques dont voici la liste:

1ère série. — Domination française.

1. — Le Canada avant sa découverte.
2. — Jacques-Cartier à la cour de François 1er.
3. — Jacques-Cartier prenant possession du Canada.
4. — Champlain reprend Québec.
5. — Louis Hébert, premier colon.
6. — Nos premiers missionnaires.
7. — Lévis, bataille Ste-Foy.

2ème série. — Domination anglaise.

8. — Salaberry, bataille de Châteauguay.
9. — Confédération.

3ème série. — La province de Québec

10. — Chants Canadiens.
11. — Une famille canadienne.
12. — Agriculture, commerce, industrie.
13. — Marie-Anne s'en va-t-au moulin.
14. — Duvernay fonde la société St-Jean-Baptiste.
15. — Soeurs Grises.
16. — Alouettes.
17. — Les trappeurs du Nord.

4ème série. — Saint-Ambroise (Patron de la paroisse)

18. — Le premier curé (M. Paquet, curé de St-Ambroise et 1794).
19. — Bénédiction du jour de l'an.
20. — La guignolée.
21. — Visite paroissiale.
22. — Les brayeurs.
23. — Boulangerie canadienne.

Les cadets de l'académie commerciale de Loretteville, figuraient aussi dans la procession et ont été remarqués pour leur belle tenue.

Le jeune Jean-Paul Falardeau, personnifiait St-Jean-Baptiste.

M. le curé L.-R. Morissette officiait à la grand'messe solennelle, à l'église paroissiale. La chorale de St-Ambroise a exécuté un joli programme de chant. Le sermon de circonstance fut donné par M. l'abbé Géd. Duval, de la Beauce.

Un grand banquet fut donné en la salle Montcalm et réunit une grande foule; de beaux discours patriotiques furent prononcés. La fanfare de St-Ambroise s'acquitta avec succès du programme musical. Le soir les gymnastes de notre académie commerciale aidés d'un groupe de gymnastes de l'Ecole St-Jean-Baptiste de Québec exécutèrent différents exercices sur la place de l'église brillamment illuminée et couvertes d'une foule immense. Un magnifique feu d'artifice suivit. En un mot la célébration de notre fête nationale de 1930 a été un succès, grâce aux dévoués officiers de la société St-Jean-Baptiste de St-Ambroise ayant à leur tête, M. l'abbé Joseph Turcotte, assistant-aumônier et M. Joseph Falardeau, président.

26-6-30.

STE-ROSE STATION

Vie sociale. — M. J.-E. Benoit, aviculteur en chef de département fédéral d'Ottawa, était parmi nous dernièrement, l'invité de MM. Alyre Lamontagne et Adélard Doyon, agent du Q. C. Ry.

— Mme Adélard Doyon se rendait à Québec, ces jours derniers, par affaires.

— M. Charles-Auguste Doyon, fils de M. Adélard Doyon, est de retour du collège Ste-Marie de Bce. Il passera l'été dans sa famille.

— M. Antonio Lessard, maître de poste, Mme Lessard ainsi que leurs deux enfants, sont allés passer quelque temps chez leurs parents à St-Johnsbury, Vermont. Nous leur souhaitons un heureux voyage.

— M. Onésime Bilodeau était de pasage à Beauceville, ces jours derniers, par affaires.

— M. le curé Bourret s'est rendu à Ste-Justine, Doch., à l'occasion des Quarante-Heures, qui ont eu lieu les 27 et 28.

— MM. Joseph et Antonio Bougie, étaient de passage à St-Anselme Dorch., ces jours derniers, par affaires.

Examens. — Les examens des classes de la station ont eu lieu lundi avant-midi. Les élèves ont remporté de brillants succès, grâce au bon travail des institutrices, Mlles Poulin. Des félicitations de la part de notre dévoué curé, M. l'abbé Bourret, leurs ont été offertes. La classe de Mlle Thérèse Poulin comptait trente-neuf élèves et celle de Mlle Rosie Poulin, quatorze élèves. Le correspondant, M. J. Généreux Drouin, Lieut. B. H., a bien voulu pour cette circonstance, sur l'invitation de Mlles Poulin, prendre des photographies qui seront distribuées aux élèves, en souvenir inoubliable de ce jour.

Fête Dieu. — Favorisé par une température idéale, la procession eu lieu. Le reposoir était érigé chez M. Allyre Lamontagne, et offrait un aspect des plus magnifique. Les vêpres eurent lieu à 6 h. 30.

Les gens se sont fait un devoir de décoré avec art leurs demeures. Partout on lisait cette belle inscription: "Hommage à Jésus-Hostie".

Mois du Précieux-Sang. — Il va bientôt poindre notre mois préféré, ce beau mois de juillet que l'église a spécialement consacré au Sang de Jésus. Si vous avez quelques faveurs à obtenir du Coeur-Sacré de Jésus, il n'est donc pas de période plus favorable pour exposer vos requêtes. Il semble que le Ciel s'ouvre pendant le mois du Précieux Sang, pour verser sur la terre le salut, la lumière, l'amour et la miséricorde. Demandez-donc avec confiance, demandez beaucoup, Jésus a tout promis à celui qui l'implorait par les mérites de son Sang Divin quand il a dit: "Demandez et vous recevrez"; tout ce que vous demanderez à mon Père, en mon nom, il vous le donnera". A tous, nous souhaitons des grâces très abondantes.

Soulagez le MAL de DOS Avec Pilules Dodd pour le Rein

STE-MARIE DE BEAUCE

Va et vient. — Nous ont visité dernièrement: M. Edouard Lacroix, député de Beauce au fédéral; M. Bégin, de Thetford Mines; M. Lionel Turcotte, M. Raoul Rhéaume, de Québec; M. et Mme Roméo St-Hilaire, également de Québec; M. J.-D. Talbot, de St-Bernard; MM. Hector Roberge, Léonidas Giguère, de la Banque Canadienne Nationale, à Québec; J.-E. Morin, Noël Feriand, de Compton; Mme Vve Béloni Morin, Mlle M.-P. Voyer, Mlle Laurette Langlois, toutes de Québec.

—M. Rémi Taschereau, récemment promu avocat, a aussi visité ses parents, M. et Mme Gabriel Taschereau.

—M. P.-E. Turmel, parti depuis plusieurs années pour Détroit, Michigan, est venu visiter ses parents, M. et Mme Alphonse Turmel.

—MM. et Mmes Louis Audet et Joachim Provost sont allés à Québec, le 18 juin, où ils ont assisté à la distribution des prix au Séminaire.

Mariages. — Dernièrement a été bénit le mariage de M. Léger Lachance, de Québec, avec Mlle Amélia Faucher, fille de M. Arthur Faucher, de Ste-Marie.

—A aussi été bénit le mariage de M. Albert Marcoux, fils de M. Raymond Marcoux, de cette paroisse, avec Mlle M.-Jeanne Ferland, fille de M. Maurice Ferland, également de Ste-Marie.

En vacances. — Après une solennelle et magnifique distribution de prix de part et d'autre, les élèves de nos deux grandes institutions, le collège et le couvent, sont maintenant en vacances. Ils ont pris avec entrain la clef des champs, quittes à s'en défaire au début de septembre, après un temps qui leur paraîtra certainement trop court. A tous, pensionnaires ou externes, nous souhaitons de bonnes vacances. Les écoles paroissiales fermeront aussi leurs portes cette semaine.

Vocations. — On attend toujours avec anxiété le choix déclsif que doivent faire les finissants des collèges classiques, en ce qui concerne leur état de vie futur. Pour sa part, la paroisse de Ste-Marie avait, cette année, les yeux fixés sur cinq de ses enfants, qui terminaient brillamment leurs études classiques au Petit Séminaire de Québec. C'est la première fois qu'elle en comptait un nombre aussi respectable. La déclaration qu'on attendait avec grande impatience vient enfin d'être formulée. Le résultat est des plus heureux. Trois des cinq finissants se destinent à la prêtrise, et, par conséquent, préparent pour leur paroisse le plus bel honneur qu'ils puissent lui faire. Ce sont MM. Lionel Audet, fils de M. Louis Audet, Honorius Provost, fils de M. Joachim Provost, Fernand Turcotte, fils de M. Odilon Turcotte. Les deux autres sont MM. Léopold Larochelle, qui se destine à l'étude de la chimie, et M. Henri Dallaire, à l'étude de la médecine. Nos félicitations à tous, spécialement aux trois futurs ecclésiastiques.

REMERCIEMENTS

Les Soeurs de l'Espérance et les Dames de l'Ouvroir désirent remercier bien sincèrement toutes les personnes qui, par leurs dons ou par leur dévouement, ont contribué au grand succès de leur fête champêtre qui a eu lieu le 12 juin courant.

Cette vente, faite au profit du dispensaire pour les pauvres, a remporté, cette année encore, un franc succès. Les Soeurs de l'Espérance offrent à tous leurs religieuse reconnaissance, avec l'assurance de leurs prières et de messes dites à l'intention de toutes les personnes qui, de près ou de loin, ont prêté leur concours pour aider à cette bonne oeuvre.

Si votre pharmacien n'a pas les PRODUITS DU Dr Hervay allez-aux PHARMACIES du D'HERVAY

OCCASIONS chez LINDSAY

Piano, $50.00, "Shiedmayer", carré, très bon pour pratique. $5.00 comptant, $4.00 par mois.

Piano, $175.00, "Lindsay", droit, en excellent état. $10.00 comptant, $6.00 par mois.

Piano, $395.00. "H. C. Bay", automatique, y compris $10.00 de musique. Cet instriument est à l'état du neuf. $15.00 comptant, $8.00 par mois.

Harmonium, $50.00, "Bell", caisse piano en chêne doré. $5.00 comptant, $4.00 par mois.

Phonographe, $39.95, "Brunswick", gros format. Occasion exceptionnelle. $5.00 comptant, $4.00 par mois.

Radiola "33", $111.50, 7 lampes, tout électrique, complètement neuf. $10.00 comptant, $7.00 par mois.

S'adresser chez
C.-W. LINDSAY & CIE LIMITEE
201, rue St-Jean, Québec.

Vous pouvez assembler des costumes de sports si élégants avec ces articles

Chandails

Chandails-veston en laine-cahemire fine, de pesanteur très légère et confectionnés pour bien faire. Les couleurs sont jaune, bleu, rouge, chair, noir et blanc. Valeur exceptionnelle. . . . . .

$4.75

Jupes

Crêpes de belle qualité dans les nouvelles modes évasées. Couleurs pâles pour l'été comme bleu, jaune, vert et beige. C'est là une valeur très spéciale à. . . . . .

$5.00

Le nouveau bas jambe nue

En chiffon léger comme toile d'araignée et sans couture, pour simuler un effet de jambe nue. En deux nuances, "rosedale" et "sunback" plus foncé.

$1.50

Holt, Renfrew & Co Limited

FERME MARDI 1 JUILLET

A l'occasion de l'anniversaire de la CONFEDERATION notre établissement sera fermé toute la journée MARDI, le 1er juillet 1930,

AVIS

à nos clients de s'approvisionner d'une quantité suffisante de Bière et Porter "CHAMPLAIN" aujourd'hui, demain et lundi.

La Brasserie Champlain Ltée
RUE DE LA COURONNE QUEBEC

Les utilités en vedette sur le marché local.- Le blé gagne trois sous.- Débits bancaires plus considérables en mai

WALL STREET AVANCE POUR LA DEUXIEME SEANCE CONSECUTIVE.- PLUSIEURS BONNES NOUVELLES CONNUES

L'ARGENT A BON MARCHE STIMULE LA BOURSE DE N.-Y.

Le taux de l'argent à vue passe de 2% à 1½%. — Plusieurs nouvelles encourageantes font avancer le marché.

CLOTURE FERME

(Serv. de la Presse Associée)

New-York, 27.— (Par John-L. Cooley, rédacteur financier de la Presse Associée). Les spéculateurs à la baisse ont bouclé leur valise et ils ont fait une retraite honorable hier, ce qui a permis au marché de Bourse de se railler pour la deuxième journée consécutive, ce qui constitue un record pour le mois de juin présent. Le total des ventes fut de 2,272,080 actions seulement, le montant le moins considérable depuis le 13 juin. Les titres les plus actifs aidés par les achats des vendeurs à découvert qui n'avaient pas réussi à déprimer la liste ont avancé d'un à cinq points en fermeture tandis que quelques titres spéculatifs gagnaient de 6 à 20 points. L'indice de 90 stocks a avancé de 3.6 points ce qui se trouve s'ajouter à l'avance de 1.2 point enrégistré la veille par ce même indice. C'était la première fois depuis la fin de mai que le marché de New York avançant durant deux journées consécutives.

L'argent était offert pour rien. Elle se renouvela à 2 pour cent mais dut baisser ensuite à 1 1-2 pour cent, ce qui ne s'était pas vu depuis le 1er août 1917. Le sentiment spéculatif semblait soulagé par l'absence d'une pression sur les commodités spéculatives. Le blé a avancé de 3 à 4 centins le boisseau bien que ces gains furent réduits ensuite à 2 5-8 centins et à 3 1-2 centins. Les nouvelles canadiennes concernant les récoltes étaient optimistes et l'on rapt ait que la Grain Stabilization Corporation ne se départirait pas de ses valeurs en portefeuille, ce qui fut de nature encourageante. Le mais gagna 1-2 centin à 7 1-8 centin et le coton avança de $1.50 à $2.00 le ballot.

La grosse nouvelle de la séance vint après la fermeture du marché. C'était une diminution de $371,000,000, dans les prêts aux courtiers, l'une des plus fortes qui aient encore été enregistrées et la plus considérable sans contredit depuis la panique de l'automne dernier. Le total de la réduction durant les trois dernières semaines est de $685,000,000. et le total des prêts en circulation se trouve de $3,416,000,000. comparativement à $5,542,000,000 l'an dernier à pareille date. Si l'on excepte une pression de ventes qui se fit sentir peu après l'ouverture du marché,

(Suite à la page 7)

M. Paul Sykes, Commissaire du Commerce Canadien stationné à Hongkong, sera à Québec le 30 juin. Il sera heureux de rencontrer les représentants de toutes les firmes québecoises intéressées dans le commerce d'exportation touchant à son territoire qui comprend le sud de la Chine, les Philippines et l'Indo - Chine.

LES DEBITS DE BANQUES EN MAI

Ils se sont élevés pour tout le Canada à $3,427,000,000 ce qui représente une augmentation sur avril 1930.

DANS QUEBEC

Ottawa, 27.— Les débits bancaires dans les différentes chambres de compensation du Canada se sont élevés à la somme de $3,427,600,000 durant le cours de mai 1930, ce qui représente une légère amélioration sur le mois précédent après avoir tenu compte de la tendance saisonnière. Malgré la diminution dans la spéculation, les débits bancaires ont augmenté dans les cinq districts économiques. Les provinces maritimes ont realisé le gain le plus considérable avec 12.5 pour cent. Dans l'Ontario, le gain a été de 11.1 pour cent et la ville de Toronto seule a démontre uneaugmentation de 13 pour cent. Le gain a été de 3.3 pour cent dans la province de Québec. Montréal a enregistré une augmentation de 4.1 p. c. Les provinces des Prairies ont démontré une augmentation de 2.2 p.c. avec une augmentation de 3 pour cent à Winnipeg. Le gain de la Colombie Anglaise a été de 6 pour cent dont 4 pour cent pour la ville de Vancouver.

Les débits bancaires pour les cinq premiers mois de 1930 ont été de $15,-627,000,000, ce qui représente une diminution de 18.8 pour cent sur le total de la période correspondante de 1929. Le total pour la période de cinq mois de 1930 a été moins considerable qu'en 1929 et qu'en 1928, mais il a surpassé les chiffres précédents. En faisant la comparaison avec 1929, on s'aperçoit que la diminution a été de 11.8 pour cent dans les provinces maritimes, de 18.2 pour cent dans le Québec, de 19.8 pour cent dans l'Ontario, de 17.2 pour cent dans les provinces des Prairies et de 18.8 pour cent dans la Colombie Anglaise.

Dans les provinces maritimes, les débits bancaires de mai 1930 ont été de 9 pour cent de moins que durant le mois correspondant de 1929. Les débits ont diminué à Halifax, mais ils ont augmenté à St-Jean et à Moncton. La diminution a été de 8.4 p. c. dans la province de Québec et la ville de Montréal a enregistré à elle seule une diminution de 8.8 pour cent. Des diminutions générales ont été enregistrées dans l'Ontario, à l'exception d'Ottawa. La diminution a été de 26.6 pour cent à Toronto, ce qui a fait reculer la proportion pour toute la province d'Ontario de 21.8 p. c. Les augmentations dans les débits bancaires des Provinces des Prairies ont été confinées à Regina, Edmonton et Prince Albert. Les débits de

(Suite à la page 7)

LE DIVIDENDE DE ANACONDA A $3.50

(Service de la Presse Canadienne)

New - York, 27. — Les directeurs de l'Anaconda Copper Company ont déclaré un dividende trimestriel de 87 1-2 centins par action ce qui place le stock de la compagnie sur une base annuelle de dividende de $3.50 comparativement au taux de $7.00 par année qui était payé auparavant. Les subsidiaires d'Anaconda ont également réduit leurs dividendes. Les directeurs de Greene Cananea ont declaré un dividende trimestriel de 75 centins par action ce qui place le stock sur une base annuelle de dividende de $3.00 au lieu de $8.00. Les directeurs de Andes Copper ont aussi déclare un dividende trimestriel de 37 1-2 centins par action ce qui place le stock sur une base annuelle de dividende de $1.50 au lieu de $3.00 qui était payé précédemment.

On s'attendait généralement à ce que le dividende d'Anaconda soit coupe de $7.00 à $3.00 de sorte que le marché a accueilli favorablement la réduction. Le stock a avancé hier à New-York de 46 à 51.

NOUVELLE USINE DE LA CANADA DRY

Elle sera construite immédiatement à Edmonton, en Alberta, et pourra produire de 400 à 600 bouteilles par heure.

LA DEMANDE

Edmonton, 27. — La Canada Dry Ginger Ale Limited annonce qu'elle va faire construire immédiatement une nouvelle usine d'embouteillage à Edmonton, Alta. L'édifice coûtera environ $100,000 et il sera prêt à être occupé le 1er septembre prochain. Les contracteurs ont reçu ordre de procéder sur le champ. Les plans de cette nouvelle usine ont été préparés d'après ceux de la célèbre usine de la compagnie à Chicago connue sous le nom de Canada Dry's Maywood. Lorsqu'elle sera complétée, l'usine d'Edmonton pourra produire de 400 à 600 bouteilles par heure. Il y aura un laboratoire bien équipé sous la direction d'un chimiste gradué et d'un bactériologiste.

Les dimensions de la nouvelle construction sont de 120 par 168 pieds. Le président et gérant général de Canada Dry Ginger Ale, M. H.-L. Richeson, a déclaré que sa compagnie en était venue à cette décision afin de suffire à la demande de l'ouest pour les produits Canada Dry.

UN RAPPORT ENCOURAGEANT

Loblaw Grocetaries Company a gagné $1.39 par action durant l'année finissant le 31 mai contre $1.09 en 1929.

LE SURPLUS

(Serv. de la Presse Canadienne)

Toronto, 27.—Le rapport financier de Loblaw Grocetaries Company durant la semaine finissant le 31 mai 1930 démontre une augmentation dans les ventes et dans les profits en dépit de la dépression qui existâit dans les affaires durant la dernière partie de l'année écoulée. Les ventes pour l'année fiscale ont été de $18,-435,000 au lieu de $16,552,739 durant l'année précédente. Cela représente un gain de $1,883,000. Les profits nets ont été, durant l'année de $1,190,327 au lieu de $922,202 pour l'année d'avant. Ces profits représentent $1.38 par action sur les 467,541 actions A et 383,300 actions B de la compagnie en circulation comparativement à $1.09 pour l'année précédente. Le dividende de $0.80 par action a donc été largement couvert.

Le compte de profits et pertes a vu son surplus augmenter de $1,798,996 à $2,205,589 après qu'une réserve de $123,542 eut été faite pour la prime sur le remboursement du premier stock privilégié.

COMMENTAIRES de BOURSE

CE QU'ON DIT A MONTREAL

CAN. CAR & FOUNDRY.

Canadian Car & Foundry Company n'a plus que trois mois pour compléter son année fiscale courante,, c'est pourquoi elle est en mesure de prévoir quels seront à peu près ses profits pour l'année écoulée. Tout laisse prévoir que ces profits seront aussi considérables que l'an dernier, soit $4.51 par action commune. L'an dernier, la compagnie avait reçu des commandes pour près de $37,-000,000 d'équipement. Il y avait pour une dizaine de millions de piastres de travaux non complétés là-dessus au début de l'année fiscale actuelle. Avec un chiffre d'affaires de $25,-000,000, Canadian Car & Foundry Company avait été en mesure de réaliser des profits nets de $3,922,144. A venir jusqu'au mois de mai 1930, les profits de la compagnie étaient beaucoup supérieurs à ceux de l'année précédente, pour la même période. Les affaires ont diminué un peu depuis, mais même avec cette diminution, les profits pour l'année entière devraient égaler ceux de l'an passé.

CANADA BREAD COMPANY.

Le "Financial Post" dit savoir que Canada Bread a gagné son dividende ordinaire par une marge satisfaisante durant l'année finissant le 30 juin prochain et que les directeurs de la compagnie vont déclarer le mois prochain le dividende semi-annuel habituel de 37 1-2 centins qui sera payé le 1er septembre. Ce résultat a été obtenu malgré le prix élevé de la farine qui provenait de l'irrégularité dans les prix du blé. S'il est vrai que les prix de la farine ont baisse, de même que les prix du pain, il y a des boulangers qui n'en jouissent pas parce qu'ils ont acheté ces commodités par fortes quantités à des prix supérieurs à ceux qui sont en vigueur maintenant.

(Commentaires venus par fils privés de McDougall & Cowans, Québec).

Le sentiment n'a pas changé dans les milieux conservateurs de New-York, bien qu'il y ait plus d'observateurs qui croient qu'il devrait se produire un bon raillement technique. Cependant, ces mêmes observateurs ne conseillent pas à leurs clients de profiter de ce raillement ou d'acheter des titres en anticipation. Ils recommandent au contraire de diminuer la quantité des titres durant les périodes de vigueur et de renforcir les comptes sur marges. Un courtier local expliquait que l'une des raisons pour lesquelles le marché ne connait pas une avance soutenue est due au fait que les spéculateurs ont changé leur standard de transactions. Il y a deux ans, un profit de cinq points dans une semaine ou à peu près était considéré comme négligeable et ne méritant guère l'attention. Actuellement, un profit de cinq points et même de trois points est considéré comme valant la peine d'être pris de sorte que les gens qui achètent dans la baisse vendent durant le moindre raillement ce qui retarde une avance prolongée. Autrefois, les avances n'étaient pas ainsi retardées par les prises de profits.

Le sentiment est meilleur à présent pour Dominion Bridge. On ne réalise pas généralement l'importance du terminus qui sera construit à Montréal. Il sera dépensé environ $50 000,000. pour ce projet ce qui se trouve être trois plus que le montant dépensé pour le nouveau pont de Montréal. Ce contrat devrait donner de l'ouvrage à l'usine locale de la compagnie Dominion Bridge pour plusieurs années à venir et il devrait prendre soin des frais généraux pour une large partie ce qui fait que les profits sur les autres contrats de la compagnie seront plus considérables. Il y a eu de bons achats dans Dominion Bridge dernièrement.

Les spéculateurs qui ont essayé d'acheter les stocks dans leur plus bas dernièrement admettent franchement que la pratique n'est pas satisfaisante et qu'en certains cas, elle est même désastreuse. Il est toujours difficile de choisir le tournant d'un marché parce qu'on ne peut pas le réaliser à prime abord.

L'action de Brazilian Traction sur le marché actuel est très impressionnante et l'on croit que ce titre sera encore chargé de sortir le marché canadien de l'ornière une fois de plus. Plusieurs grosses maisons à commissions rapportent qu'il se fait de bons achats dans Brazilian Traction depuis quelque temps et que Londres est un facteur important à ce sujet. Brazilian est sensible aux achats nouveaux ce qui indique que la position technique du stock s'est améliorée.—(Financial Service).

MEME TAUX D'ESCOMPTE

(Serv. de la Presse Canadienne)

New-York, 27. — La Federal Reserve Bank de New-York n'a pas annoncé de changement dans son taux de réescompte qui demeure à 2 1-2 pour cent.

Nouvel édifice de la Canada Dry à Edmonton, Alberta

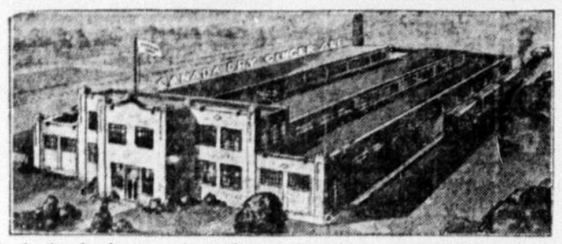

Le dessin plus haut représente la nouvelle usine que construit Canada Dry Ginger Ale Limited à Edmonton, Alberta. C'est une réplique exacte de l'usine modèle Maywood de la Canada Dry à Chicago, qui passe pour la plus belle de l'Amérique du Nord. La construction est commencée et l'on croit que les opérations pourront être commencées dans les nouveaux quartiers en septembre prochain. L'usine aura une capacité de 600 douzaines de bouteilles par heure et l'on croit que cela suffira pour fournir à l'augmentation de la demande pour les boissons de la Canada Dry Ginger Ale dans les Provinces de l'Ouest.

NOTES BREVES

Les stocks payant dividendes ayant été absorbés en dernière heure, les baissiers furent forcés de se couvrir ce qui eut pour effet de déterminer des avances à Wall Street variant entre 3 pts et 13 pts. La clôture a été vigoureuse.

Les gains comme les pertes étaient divisés sur le marché local hier. Nickel a avancé de 5-8 pt durant la séance pendant que Brazilian reculait de 3-4 pt. Les stocks d'utilité publique ont été plus fermes en général.

Servel Inc., de Evansville, Indiana, a réduit son inventaire de plus de $730,000 depuis le 1er avril dernier.

Anaconda Copper a réduit son dividende de $1. à $3.50.

(Sommaire de Dow-Jones venu par fils privés de McDougall & Cowans)

American Car & Foundry a gagné $5.44 par action commune durant l'année finissant le 30 avril 1930.

National Power & Light a gagné $2.22 par action durant l'année finissant le 31 mars 1930 au lieu de $1.99 durant l'année précédente.

General Outdoor Advertising a omis son dividende régulier trimestriel de 50 cts sur le stock commun. La compagnie a déclaré le dividende régulier de $1 sur le stock A et de $1.50 sur le privilégié.

Le Federal Farm Board n'a pas annoncé de mesure d'urgence pour stabiliser présentement le marché du grain.

La Bourse de New-York et le New York Curb seront fermés le 5 juillet samedi, suivant la journée de l'Indépendance américaine.

Les compensations bancaires de la ville de Québec ont été durant la semaine finissant le 26 juin dernier de $5,535,878 au lieu de $5,729,274 pour la semaine correspondante de 1929.

DIVISION DES ACTIONS D'AMERICAN TOBACCO

New - York, 27. — L'American Tobacco Company a recommandé à ses actionnaires une division des actions communes et des actions ordinaires B dans la proportion de deux pour une et elle a annoncé son intention de déclarer un dividende extra en argent de $4.00 sur le vieux stock. Ce dividende additionnel sera payé le 1er septembre lorsque sera payé le 100eme dividende consécutif trimestriel de la compagnie. On espère placer le nouveau stock sur une base de dividende annuel de $5.00 le 1er décembre prochain ce qui équivaut à $10. pour les vieilles actions au lieu de $8. qui était payé précédemment.

Une assemblée spéciale de la compagnie a été convoquée pour le 28 juillet afin de ratifier cette décision des directeurs. Les actionnaires étudieront aussi la question de l'émission et de la vente de stock ordinaire B aux employés et aux personnes activement engagées dans la direction des affaires de la compagnie.

BALANCE DU TRESOR

(Service de la Presse Canadienne)

Washington, 27. — Les revenus du Trésor pour le 24 juin ont été de $12,771,044.69 et les dépenses ont été de $22,677,246.29. La balance du Trésor des Etats-Unis était à cette date de $358,077,-699.31.

VEHICULES EN FER

Ottawa, 27.— Les exportations de véhicules en fer du Canada ont été de $1,317,778. en mai 1930 comparativement à $1,512,750. en avril 1930 et à $4,450,483. en mai 1929.

DIVIDENDES

Belding Corticelli privilégié 1 3-4 pour cent payable le 15 septembre aux actionnaires inscrits le 30 août.

Canadian Foreign Investment Corporation privilégié 2 pour cent payable le 2 juillet aux actionnaires inscrits le 26 juin.

Steel of Canada Limited 43 3-4 cts et privilégié 43 3-4 cts payable le 1er août aux actionnaires inscrits le 7 juillet.

Dome Mines Limited, 25 cts par action payable le 21 juillet aux actionnaires inscrits le 30 juin.

Hillcrest Collieries Limited ordinaire 1 1-2 pour cent et privilégié 1 3-4 pour cent payable le 15 juillet aux actionnaires inscrits le 30 juin.

Penmans Limited $1 par action payable le 15 août aux actionnaires inscrits le 5 août et privilégié 1 1-2 pour cent payable aux actionnaires inscrits le 21 juillet.

PRETS AUX COURTIERS

(Serv. de la Presse Canadienne)

Washington, 27. — Les prêts aux courtiers et aux spéculateurs consentis par les banques faisant partie de la New-York Federal Reserve durant la semaine finissant le 25 juin ont diminué de $371,000,000 au total de $3,416,000,000 comparativement à la semaine précédente.

LETTRES DE FERMETURE

POST & FLAGG (Fournie par Bruneau & Rainville, Québec). On a pu constater aujourd'hui une forte réduction dans l'activité du marché. Les prix des stocks ont fluctué dans une direction et dans l'autre pour commencer mais ils n'ont pas fait beaucoup de chemin avant de se montrer monotones. Ni les haussiers, ni les baissiers ne voulaient apparemment pousser les choses, et malgré cela, la majorité des titres a gagné du terrain sur les cours de la fermeture de la veille. Le sentiment a été rassuré par une bonne reprise dans les prix du coton et du grain. Les nouvelles au sujet de la division des actions d'American Tobacco et du dividende d'Anaconda Copper qui était de 1-2 de 1 pour cent plus considérable que l'on ne croyait, ont eu une influence encourageante sur la liste. La tranquillité du marché peut être interprétée comme un bon signe et elle peut vouloir dire qu'il se fera un bon raillement d'ici une couple de jours.

GREENSHIELDS & CO., (Fournie par Greenshields & Co., Québec). Le marché a avancé et les stocks se sont montrés plus fermes durant la majorité de la séance d'aujourd'hui. Bien que le volume des ventes fut modéré, les stocks se sont graduellement améliorés après que les baissiers échouèrent dans leurs tentatives pour déprimer la liste. La fermeture a été vigoureuse. Les prix étaient plus fermes à l'ouverture à la suite de la clôture vigoureuse de la veille. Plusieurs titres ont touché des hauts pour le mouvement actuel. Une pression fut exercée contre Steel lorsqu'on apprit la réduction dans le prix moyen de 8 produits importants de l'acier mais le titre fut fortement supporté et il reprit le terrain perdu. Le volume des ventes était limité et le ruban ne prenait pas de retard. A la fin de la séance du matin, la liste générale avait bien meilleure apparence. L'argent à vue fut offert à 2 pour cent et baissa ensuite à 1 1-2 pour cent ce qui ne s'était pas vu depuis 1917. Les marchés des commodités étaient plus fermes. Le coton a gagné 75 points et le blé a repris ses pertes précédentes de la séance pour fermer en mieux de 2 3-4 centins en clôture. Il y a eu une réaction juste avant la fermeture mais les prix étaient plus vigoureux au son final de la cloche.

WINNIPEG A ENREGISTRE DES GAINS DE 3 CTS

L'avance du marché canadien est renforcie par la vigueur de Liverpool et de Chicago. — Baisse des patates.

A MONTREAL

(Serv. de la Presse Canadienne)

Winnipeg, 27.—Les prix du blé se sont révoltés contre la horde des baissiers hier et ils ont réalisé des gains de 3 centins et de 3 1-4 centins le boisseau. La hausse qui était renforcie par la vigueur de Liverpool et les excellentes nouvelles concernant les récoltes de l'ouest canadien a fait avancer deux des trois options futures au-dessus de la piastre. Les ventes de grain pour le commerce d'exportation avaient été peu considérables. Voici les prix des options futures:

Ouv.			Haut	Bas	Ferm.
BLE:					
Juil	95⅛	à 94½	97⅞	94⅜	97⅜
Oct	99	à 99½	101⅞	98⅜	101⅜
Déc	102	à 101	104	100½	103½ à ⅝
AVOINES:					
Juil	46	à 46⅛	46½	44⅝	46½
Oct	45⅛	à 44⅞	45⅝	43⅝	45⅝
Déc	43		43¾	42¼	43½
ORGE:					
Juil	37⅞	à ¾	39	37⅜	38⅞
Oct	44¾	à ⅝	42¾	41	42⅝
Déc	43¾		45⅛	43½	45
LIN:					
Juil	207		210	204	210
Oct	173½		179	172	177
Déc	172¾	à 172	178¾	171¾	177
SEIGLE:					
Juil	47		50⅛	46¾	50⅛
Oct	51		54	50½	53⅞
Déc	53⅝	à ¾	57	53⅜	56⅞

A CHICAGO

Chicago, 27.—Le marché du blé a enregistré un gain de 4 1-8 centins le boisseau durant la séance d'hier. Les efforts que l'on rapportait pour amener le Federal Farm Board à prolonger son travail de stabilisation ont aidé l'avance des valeurs. On rapportait aussi de certains districts canadiens que le besoin de pluie était urgent et que les récoltes perdent de la valeur de ce fait. Il se produisit une réaction durant la dernière heure et le blé ferma irrégulièrement en avance de 2 1-2 centins à 3 1-2 centins le boisseau pendant que le mais avançait de 3-8 centin à 1 centin le boisseau, que les avoines demeuraient stationnaires ou gagnaient 1-4 centin et que les provisions avançaient de 7 à 32 centins. Voici les prix des options futures:

Ouv.			Haut	Bas	Ferm.
BLE:					
Juil	89⅛	à ¼	92¼	88⅜	91¼ à ⅜
Sept	92½	à 93	92⅞	92⅛	95⅛ à ¼
Déc	98⅜	à ¾	101½	97⅝	100⅞ à 101
BLE-D'INDE:					
Juil	74⅜	à 75	75⅛	73¾	75⅜ à 1⅛
Sept	73½	à ⅝	74⅝	72⅛	74⅛ à ⅜
Déc	68⅛		69	66¾	68⅝ à ¾
AVOINES:					
Juil	35¾		36	35⅜	35¾
Sept	36¾		36⅞	36¼	36¾ à ⅞
Déc	39¾		39⅞	39¼	39¾
SEIGLE:					
Juil	45½		47⅝	45¼	46½
Sept	50¼		52¼	49¾	51⅞
Déc	56½		58¼	55¾	57⅛

MARCHES DES PRODUITS

Montréal, 27.—Les prix du blé au comptant ont haussé de 2 centins le boisseau hier à Montréal à cause de l'avance enregistrée à Winnipeg et à Chicago. Le fromage a baissé de 1-4 centin la livre mais les autres produits sont demeurés stationnaires. Les arrivages de fromage ont été de 9,414 boîtes, les arrivages de beurre de 2,092 boîtes et les arrivages d'oeufs de 2,013 caisses. Les pommes de terre nouvelles ont baissé de 25 centins. Les pommes de terre No 1 se vendaient à $6.75, les no 2 à $5.25 le baril, tandis que les vieilles pommes de terre étaient offertes à $1.75 le sac.

PRIX DE GROS A MONTREAL

Avoine No 1, engrais extras	0.54
Avoine ouest No 2	0.53
Avoine locale blanche No 3	0.50
Avoine ouest No 2	0.86
Mais américain No 4, Jaune	1.05
(Par boisseau, voie ferrée Montréal rendu aux chars).	
Blé Man. No 6	$ 1.17
Blé d'engrais	1.03
Orge d'engrais Man	0.64
Mais d'Argentine	1.04
FARINE	
Première patente	7.00
Deuxième patente	6.40
Forte à boulanger	6.00

(Suite à la page 7)

M. James Cormack, Commissaire du Commerce Canadien à Cuba, Santo Domingo, et Porto Rico sera à Québec le 2 juillet prochain. M. Cormack tout comme M. Sykes sera enchanté de faire la connaissance des hommes d'affaires de Québec qui entretiennent des relations commerciales avec le district étranger qu'il représente.

UN BEAU GAIN DE UNITED SECURITIES

Ce titre coté sur le Montreal Curb avance de 3 points au cours de 66. — Noranda Mines avance de $0.95 à $21.50.

LES PERTES

(Serv. de la Presse Canadienne)

Montréal, 27.—United Securities a été le titre le plus vigoureux du Curb de Montréal, hier, lorsqu'il a avancé de 3 points au cours de 66, ce qui représente un nouveau haut pour 1930. National Distilleries par contre a fléchi de 1 1-4 point au cours de 1 1-2. Des gains fractionnaires ont été réalisés par Curtis-Reid, Home Oil, Imperial Oil et International Utilities B. Dominion Tar privilégié a reculé de 2 points au cours de 91 et British American Oil ainsi que Chemical Research ont fléchi quelque peu.

Deux titres seulement se sont vendus dans le compartiment des mines. Abana a reculé de 3 centins pour clôturer à $0.55 et Noranda a avancé de $0.95 pour clôturer à $21.50.

Séance du 26 juin 1930

	Haut	Bas	Ferm.
160 Assoc B	15	15	15
15 Do pfd	85	85	85
150 Beauhar	10	10	10
1,085 B A Oil	17½	17	17
10 Can Vickers	21½	21½	21½
10 C Vinegars	19½	19½	19½
40 Chemical R	5.00	5.00	5.00
25 Curtiss R	1¼	1¼	1¼
30 Dist Seag	9	9	9
35 Dom Eng	55	55	55
150 D Tar pfd	91	91	91
175 Home Oil	4.15	4.00	4.10
1,241 Imp Oil	19¾	19⅜	19⅝
53 Imp Tob	9	9	9
290 Int Pete	18	17¾	17⅞
60 Int Util B	15	14¾	15
100 Nat Dist	1½	1½	1½
8 Pow C pfd	100	100	100
20 Reliance G	7	7	7
261 United Sec	66	65	66
225 Walker	9	8¾	9
10 W Steel P	25	25	25
MINES:			
1,000 Abana	55	55	55
1,655 Noranda	21.50	21.00	21.50
HORS-LISTE:			
60 C Cel pfd	58	58	58
10 Can Malt	18	18	18
10 L Superior	8¼	8¼	8¼
MINES HORS-LISTE:			
700 Big Miss	52	50	52
10 Hudson Bay	8.25	8.25	8.25
500 S Troughs	50	48	50
500 Sherritt G	1.40	1.30	1.30
PETROLES HORS-LISTE:			
2,000 Wainwell	10	10	10

TOTAL DES VENTES:

	Parts	Mines
Hier	4,373	2,655
Mercredi	4,776	1,892

Cours fournis par la Maison

Savard, Gélinas et Plow,

111 Rue St-Pierre, Québec.

Séance du 26 juin 1930

	Off.	Dem.
Cosgrave	1	

(Suite à la page 7)

SHAWINIGAN A DIRIGE L'AVANCE DANS LES UTILITES

Il ferme en mieux de 2 1-4 points au cours de 65. — Meilleure tenue de Quebec Power et de Power Corporation.

NICKEL A 24 1-2

(Serv. de la Presse Canadienne)

Montréal, 27.—Brazilian Traction a fermé avec une perte d'une fraction de point hier tandis qu'International Nickel a clôturé avec un gain d'une fraction de point, mais c'est la tenue de ce dernier stock qui représente d'une façon plus équitable celle du marché de Montréal pour la dernière séance. Le ton était meilleur dès l'ouverture de la Bourse de Montréal, mais les prix n'ont pas suivi un mouvement déterminé. La vigueur de Nickel, Dominion Bridge, Montreal Power et Shawinigan a plus que contrebalancé la faiblesse de Brazilian. La séance d'hier a été monotone au point de vue du volume des ventes qui a atteint seulement 23,901 actions.

L'un des aspects les plus intéressants du marché d'hier était la vigueur des titres d'utilité publique. Montreal Power était mieux acheté et il a dirigé l'avance dans ce compartiment. Shawinigan a ouvert avec un gain d'une fraction de point et il a clôturé avec un gain de 2 1-4 points au cours de 65 après s'être vendu à 65 1-2. Quebec Power s'est rallié de 1 1-2 point et Power Corporation de 1 3-4 point. Au nombre des titres qui se sont montrés un peu actifs, mentionnons: Canada Car qui gagna 1 point au cours de 20, McColl Frontenac qui ferma stationnaire à 18, St. Lawrence Paper qui gagna 1 point à 10, National Breweries qui gagna 7-8 point à 29 7-8, Massey Harris qui gagna 1-2 point à 26, Canada Power & Paper qui ferma stationnaire à 14, Dominion Bridge qui gagna 3-4 point à 49 3-4. Gypsum qui perdit 3-8 point à 19 et General Steel Wares qui perdit 3-4 point à 7 1-4, un nouveau bas. Hamilton Bridge a reculé d'un point au cours de 20 tandis que le stock privilégié de la même compagnie a reculé de 4 points au cours de 86. Bell Telephone a été faible en perdant 2 1-2 points au bas de 145 1-2. 66 stocks ont fait leur apparition sur le tableau. Là-dessus, 19 ont avancé, 15 ont reculé, 8 sont demeurés stationnaires et 24 se sont vendus par lots irréguliers seulement.

International Nickel a été la vedette avec un virement de 6,851 actions. Il ferma en mieux de 3-4 point au cours de 24 1-2 après avoir touché 24 3-4. Brazilian vint ensuite avec 5,623 actions et une perte de 3-4 point au cours de 40 1-4. Montreal Power enregistra un virement de 1,730 actions et gagna 1 point au cours de 54 1-2. Le total des ventes fut de 23,901 actions comparativement à 36,114 actions la veille et à 54,875 actions pour la séance correspondante de 1929.

COMMERCE DANS QUEBEC

Le commerce de gros est tranquille. Le commerce de détail varie beaucoup et il est inférieur à l'an dernier. Les rentrées sont passables. Les travaux agricoles progressent de façon satisfaisante et les pâturages sont en excellent état. Les scieries sont raisonnablement actives mais le marché du bois reste faible. Pas de changements dans la demande et le prix du bois à pâte. La construction est active. Les papeteries produisent à environ 75 pour cent de leur capacité et leurs stocks sont plus faibles. Les fabricants de sole et de rayon sont occupés; les autres industries textiles sont tranquilles. La chaussure produit de 50 à 60 pour cent de sa capacité et les tanneries de 60 à 70 pour cent. Dépression marquée dans la confection. Plus grande activité dans les aciéries et ateliers de matériel de chemins de fer, tandis que les fonderies diminuent leur personnel. Le prix du sucre est faible entre 4.85 et 4.90. Les fabriques de caoutchouc fabriquent à temps réduit. Avec un total de 13,-503 tonnes pour les expéditions de toutes qualités d'amiante, en mai, il n'y a presque pas de changement dans la situation. (Banque de Montréal)

McDougall & Cowans

Membres du Montreal Stock Exchange,
Membres du Montreal Curb Market

Bureau de Québec, -- 79, rue St-Pierre

H. S. Thomson, gérant.

Tels. 2-4933
2-1402
2-0129

FILS PRIVES

Bureau-chef : 200 St-James, Montréal.
Autres bureaux :
HALIFAX, SAINT JOHN, N.-B., OTTAWA, TORONTO, WINNIPEG

L.-G. BEAUBIEN
CHS.-H. BRANCHAUD
J.-D. HERBT
L.-T. DES RIVIERES

Bureaux à : MONTREAL, QUEBEC, TROIS-RIVIERES, PARIS (France)

L.-G. BEAUBIEN & CIE

MEMBRES DE LA BOURSE DE MONTREAL
Banquiers en valeurs mobilières
70, RUE ST-PIERRE, TEL. 2-6645

Membres de la Bourse de Montréal
Membres du Montreal Curb

Correspondants à New-York
LAIDLAW & CIE

Membres de la bourse de New-York.

Comptes portés sur marge raisonnable

BRUNEAU & RAINVILLE

Membres de la Bourse de Montréal
Membres du Montreal Curb Market

Montréal: 61 Ouest, rue St-Jacques Tél.: HArbour 4256

Québec: 71, rue St-Pierre Tél.: 2-8100

Greenshields & Co

Banquiers en Valeurs de Placement

Membres de la Bourse de Montréal
Membres du Curb de Montréal

BUREAUX À QUÉBEC: 126, RUE SAINT-PIERRE
Téléphones: 2-2701-2702-2703

Achats et ventes sur marges conservatrices effectués aux bourses de Montréal et de New-York, avec lesquelles notre Maison est reliée par fils directs.

GENERAL BOND CORPORATION

BANQUIERS EN OBLIGATIONS

Vente, achat et échange

98, rue ST-PIERRE. TEL : 2-5841

Cotations de MONTREAL

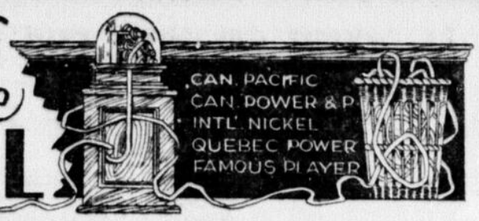

Fournies par L.-G. Beaubien & Cie, membres de la Bourse de Montréal, 70 rue St-Pierre, Québec. Tél. *2-6645.

SEANCE DU 6 JUIN 1930 — VENTES : 23,901 ACTIONS.

Ventes	Valeurs	O	H	B	F
5	Abitibi	25½	25½	25½	25½
91	Do pfd	79	79	79	79
11	Agnew Surpass pfd	94	94	94	94
211	Bell Telephone	147½	147½	145½	145½
3,623	Brazilian	40¾	41	40	40¼
80	B C Packers	71½	71½	71½	71½
25	B E Steel 2nd pfd	33¼	33¼	33¼	33¼
145	B C Power 'A'	37	37	37	37
97	B C Power 'B'	16½	16½	16½	16½
160	Brompton	27	27	27	27
10	Bruck Silk	17½	17½	17½	17½
20	Calgary Power	150	150	150	150
26	Can Brewing	7	7	7	7
10	Can Bronze	38	38	38	38
430	Can Car	19	20	19	20
65	Do pfd	24	24	24	24
130	Can Cement	14½	14½	13½	13¼
5	Do pfd	93	93	93	93
10	Can Gen Elec	325	325	325	325
10	Can Hydro Elec pfd	89	89	89	89
15	Can Ind Alcohol	5½	6	5½	6
985	C Pow & Paper	14	14	14	14
130	Cockshutt Plow	15	15	15	15
47	Cons Smelting	185	185	185	185
778	Do Rts	.05	.07	.05	.06
20	Dryden	7⅛	7⅛	7⅛	7⅛
705	Dom Bridge	49	49¾	49	49¾
272	Dom Textile	62	62½	62	62½
325	Foundation Co	12	12	12	12
20	Fraser	9	9	8	8
115	Gen Steel Wares	7¼	7¼	7¼	7¼
150	Gurd, Chas	30	30	30	30
295	Gypsum	19	19	19	19
20	Hamilton Bridge	20	20	20	20
	Do pfd	86	86	86	86
	Howard Smith	9	9	9	9
6,851	Int Nickel	24	24¾	23½	24½
1,759	Int Nickel Rts	.31	.32	.31	.32
75	Int Power pfd	85	85	85	85
5	Jamaica P S pfd	109	109	109	109
125	Lake of the Woods	39	39	39	39
15	Do pfd	122	122	122	122
105	Lindsay C W pfd	78	78	78	78
95	Massey Harris	25½	26	25	26
730	McColl Front	18	18⅛	18	18
1,730	Mon Power	54	54½	53¾	54½
5,401	Do Rts	.40	.41	.35	.35
1,015	Nat Breweries	29	29⅞	29	29⅞
145	Nat Steel Car	46½	46½	46	46
3	Ogilvie	325	325	325	325
12	Paramount	53	53	53	53
392	Power Corp	65½	67	65½	66¾
85	Quebec Power	52¼	53½	52¼	53½
565	Shawinigan	64	65½	64	65
34	Sher Williams pfd	118	118	118	118
56	Steel of Can	40¾	40¾	40¾	40¾
35	Do pfd	39	39	39	39
845	St Law Paper	9	10	9	10
69	Do pfd	70	70	70	70
5	Twin City	11	11	11	11
20	Winnipeg Elec	38½	38½	38½	38½
1	Do pfd	102	102	102	102

OBLIGATIONS DU GOUVERNEMENT:

500	War Loan 1931	100.30	100.30	100.30	100.30
700	Renewal 1932	100.70	100.75	100.70	100.70
0.900	Victory Loan 1933	102.25	102.25	102.20	102.20
5.700	Do 1934	101.80	101.80	101.80	101.80
2.000	Ref Loan 1943	101.90	101.90	101.90	101.90

OBLIGATIONS:

3.000	Cedar Rapids	100½	100½	100½	100½
1.000	Montreal Tram D	93¾	93¾	93¾	93¾
2.000	N S Steel & Coal	71	71	71	71
6.500	C P & P Debs L S	65	65	65	65
1.500	Do W S	64	64	64	64
2.000	McNish Debs	2.99	2.99	2.99	2.99

MINES:

11	Hollinger	5.75	5.75	5.75	5.75

BANQUES:

24	Commerce	240	243	240	240
35	Montreal	295	295	295	295
16	Royal	293	293	293	293

Fournies par Greenshields & Co., membres de la Bourse de Montréal, 126 rue St-Pierre, Québec. Tél. *2-2701.

Taux de l'argent à vue renouvelé à 2 p. c. et offert ensuite à 1½ p.c. — SEANCE DU 26 JUIN 1930 — VENTES : 2,272,080 ACTIONS.

Ventes	Valeurs	O	H	B	F
	—A—				
500	Abitibi ABI	26½	26½	26	26¼
4.000	Adams Exp. 1.60 AE	23	23¾	22⅞	23⅛
3.900	Air Reduction 3 ADN	120¼	123½	120	122
	Alld Chemical 6* ACD	246	254¾	245	254¾
	Allis Chalmers 3 AH	50¼	51	50	51
	Alleghany Corp. AYY	19⅛	20	18⅞	20
	Amn Bosch Mag. BOS	28	30¾	28	30¼
67.100	Amn Can 4 AC	115	117¾	113⅛	117¼
28.700	Am. & For'n P. AFW	62¾	64½	62	63½
	Amn Loco 4 ALO	49	49	48¼	48¼
	Am. Metal 3 AMM	33	33¼	33	33¼
	Am. Radiator 1⅛ ADT	21	21⅜	21	24⅜
5.200	Am. Smelting 4 AR	55	57⅛	54	57⅛
	Am. Sugar 5 ASR	49	49⅞	49	49⅞
	Am. T. & T. 9 ATT	207½	208⅛	204¾	207¾
3.300	Am. Water W. 1* AWW	82	85¾	82	84¼
	Amerada 2 ARC	22½	22⅞	22½	22⅝
82.900	Anaconda Copp. 3.50 C	47	51	46⅞	51
3.400	Atchison Ry 10 A	199	201	198	201
	Atl. Refining 1* AFT	34	34⅛	33½	34
	Auburn Auto 4* AAO	104	04¾	100	104
	—B—				
	Baldwin Loco 1¾ B	20½	20⅞	20⅜	20⅜
4.400	Balt. & Ohio 7 BO	100½	102	99½	100¼
4.600	Bandag 1 A 2 BDL	21⅜	21½	21⅛	21½
	Bendix Aviat. 2 BEX	29	30½	28⅛	30½
	Best & Co. 2 BST	41½	42¾	41½	41¾
	Bethleem Steel 6 BS	77⅜	79⅛	77	79⅛
	Borg. Warner 3 BGW	25	25½	24⅞	24⅞
2.000	Briggs Mfg. BGI	16	17	15¾	17
500	Bklyn M. T. 4 BMT	64	64	64	64
	Burroughs Ad. 1 BGH	31	31¼	30	30
	Byers A. M. ABY	71½	74	70	72⅜
	—C—				
100	Cal. Packing 4 CFF	67⅞	67⅞	67⅞	67⅞
	Canada Dry 5 DGL	60	60	60	60
1.500	Canadian Pacific 10 CP	185½	187⅞	185⅜	187⅞
300	Canadian Pacific nouv.	46¾	46¾	46¾	46¾
	Cerro de Pasco 6 CDP	44¼	45½	44¼	45½
	Ches. & Ohio 10 CO	172¼	175	172¼	175
	Chic. M. & St. Paul ST	13⅛	13⅞	12⅞	13
	Chic. Rock I. 7 RI	98¾	99¾	98¾	99¾
	Childs 2.40 CDI	51¾	52	51⅞	52
	Chrysler 3 K	25	25	24⅝	25
1.800	Coca-Cola 6 KO	169	172⅛	169	171
	Colorado F. & I. 2 CF	45⅜	47⅞	45⅛	46⅞
	Columbia Gas 2 CG	61⅞	63⅜	60	63
	Col. Graph. 0.87* CGH	18⅜	18	18	19
11.900	Com. Solvents 1* CV	22	22⅜	21⅞	22⅜
18.000	Com. & South. .60 CW	13½	13¾	13¼	13¾
	Congoleum COG	11	11⅛	11	11⅛
41.800	Cons. Gas 4 G	103	105¾	102	105½
	Cont. Can 2½ CH	51¼	53¼	52	53¼
	Cont. Motor CMR	4	4	4	4
4.500	Corn Products 3* CPG	93¼	94	90¾	94
12.900	Curtis Wright CWZ	6¾	6¾	6¾	6⅞
	—D—				
6.700	Dupont de Nem. 4* DD	103½	105	102⅝	104¾
	—E—				
	Eastman Kod. 5* EK	190	195	188	193
	Elec. Auto Lite 6 ELO	59	61	59	60½
31.600	Electric P. & L. 1 EL	64¾	66⅞	63½	63⅝
3.000	Engin. P. S. 2.40 EPU	48⅛	49	48⅞	49
	Erie E	36⅝	38¼	36⅜	38¼
	—F—				
	Fisk Rubber FK	2½	2⅝	2½	2½
	Fox Film A 4 F	40¼	41	39⅝	40⅛
	Freeport Texas 4* FT	38¼	39½	38¼	39½
	—G—				
	Gen. Asphalt 4 AS	40½	42¼	40½	42¼
	Gen. Cable 4 GGN	34	34	32⅝	33
77.400	Gen. Electric 1.60 GL	65⅞	68¼	65	67⅜
	General Foods 3 GF	53¼	54¼	52	54
4.200	General Gas GGS	9¼	9¾	9¼	9¾
50.900	Gen. Motors 3* GM	40¼	40⅝	39¼	40⅛
	Gen. Ry Signal 5 GRS	76	76	76	76
	General Theatre GTE	31⅜	32½	31¼	32½
	Gillette Safety 5* GIL	69½	70¾	69	69¼
		37½	38	36⅜	37½
	Gold Dust 2½ GK	26	26¼	25½	25¾
1.300	Goodrich Tire 4 GG	58½	60	58	59⅜
	Goodyear Tire 5 GOR	15¾	15⅝	15	15½
	—H—				
	Houston Oil HO	70⅜	74⅜	70⅜	73¾
	Hudson Motors 5 HMT	27	28	27	28
1.500	Hupp Motors 2 H	14	14	14	14
	—I—				
2.300	Int. Combustion IN	6⅛	6¾	6⅛	6⅞
	Int. Harvester 2½ HR	81	83½	79½	82½
2.000	Int. Hy. Elec A 2* IPH	34½	36	34½	36
32.400	Int. Nickel 1 N	24	24⅞	23¾	24½
100	Int. Paper A 2.40 IP	21	21	21	21
	do C IP	10	10½	10	10½
	Int. Tel. & Tel. 2 IT	42½	43	42¼	43
	—J—				
	Johns Manville 3 JMP	79	82	79	79¾
700	Julius Kayser JKS	25	25	25	25
	—K—				
10.400	Kennecott 3 KN	37½	39¾	37⅜	39¼
	Kolster Radio KOR	31¼	33⅜	31⅝	33⅛
31.100	Kreuger & T. 1.60 KRT	28⅜	27¼	26⅝	27½
3.100	Kroger Groc'y 1* KR	22½	22½	22½	22½
	—L—				
	Lambert Co. 8 LAM	80	80	78⅛	78½
10.400	Loew's Inc. 3 LW	62½	64	61½	62
1.100	Loose Wiles 2.60 LO	56½	57⅞	55¾	57⅞
3.300	Lorillard Tob. LOR	18⅛	18⅞	17	17⅜
	—M—				
	Mack Trucks 6 MQ	51¼	52½	49½	52½
	Mex. Seaboard MSX	18½	19¼	17⅞	18⅝
1.200	Missouri Pac. MOP	58	60½	58	61
	Mo. Kan. & Te. 1 KT	33⅞	35¼	33⅞	35
24.000	Montgom. Ward 3 M	32⅛	33⅝	32⅝	33¾
	—N—				
	Nash Motors 6 NSS	30⅛	32	30⅝	32
300	Nat. Bellas H. NBH	9⅜	9⅝	9⅜	9⅝
	Nat. Biscuit 2.80 BI	74½	76¼	74	76
	Nat. Cash R. 3* NCR	47	47¾	45½	47⅝
11.700	Nat. Dairy 2* NPT	47¾	49⅜	47¾	48
800	Nat. Distillers 2 NAD	25½	26½	25½	26½
	Nat. Lead 3 LT	130	130	130	130
	Nat. P. & L. 1 NPL	34¼	35¾	34¼	35⅜
	N. Y. Central 8 CN	154	158½	153¾	158
	N. Y. New Haven 6 V	99⅜	103	99	103
15.800	Nevada Copper 1.50 NV	16⅛	17⅜	16⅛	16¾
5.500	Norf. & W. 10* NFK	216	219	213¼	224
125.100	North Amm. 10† NA	95⅞	96¾	94¼	96
100	Northern Pac. 5 NP	72	72	72	72
	—O—				
	Oliver Far. Eq. OF	15⅞	16¼	15¾	15⅝
	Otis Steel 2½ OST	25⅜	25⅝	15⅛	15⅝
	—P—				
2.900	Pac. Gas & E. 2 PCG	56	56¼	54¼	56¼
	Packard Mot. 1 PAK	13⅛	13½	12⅞	13½
1.900	Pan. Amn "B" PP	56	56⅞	56	56¼
	Paramount 4 PX	54	55¼	53	55½
2.200	Penick & Fed 1 PFK	38¼	40	37⅝	39¾
300	Peerless Motor PSS	5	5	5	5
5.500	Penn. RR. 4 PA	70⅝	71⅝	70¼	71⅜
	Philipps Pete 2* P	31	31	30⅝	31½
1.600	Pierce Arrow PZ	21	21	21	21
700	Poor & Co. 2 POR	21¼	21½	21¼	21½
	Pressed Steel C. PSL	6⅝	6⅞	6⅝	6⅞
20.100	Pub. S. N. J. 3.40 PUB	90¾	93	89½	92
700	Pullman Inc. 4 PU	63	63½	63	63¾
2.700	Pure Oil 1½ PUY	20	20¼	20	20¼
	Purity Baking 4 PTY	58	60	58	60
	—R—				
	Radio Corp. R	35⅛	36⅜	34¾	34¾
	Radio Keith RKO	29⅜	30½	29¾	28¼
	Reading 4 RDG	102	102½	102	104¾
	Real Silk 5 RSH	38¼	39¾	38⅛	39
	Reming. R. 60 RR	24	25¾	24	25¾
	Reo Motor 0.80 RY	8⅝	8¾	8⅝	8¾
	Republic St. 4 RBC	29⅞	40⅞	39	40⅞
	Rossia Ins. 2.20 ROS	228	229¼	228	228⅜
3.900	Royal Dutch 3.22 RD	51⅜	51⅞	51½	51⅞
	—S—				
1.600	St. Jos. Lead 2* JO	36	36½	36	36½
1.200	S. L.-San Fra. 8 FN	89	91	89	92
	Schulte Stores SHO	6½	6¾	6½	7
5.600	Sears Roeb. 2½* S	62⅜	64	62½	63
	Simmons Bed 3 SIM	23⅜	25½	23¾	24½
8.900	Sinclair Oil 2 SC	20⅜	21¾	20⅜	21⅜
1.900	Southern Pac. 6 SX	111¼	111¼	111¼	111¼
	South Porto Rico PSU	15½	15½	15½	15½
	Southern Ry 8 SZ	97⅛	99⅜	96½	97½
9.300	Stan Brands 1½ SB	18⅛	18¾	18	18
	Stan. G. & E. 3½ SG	89¾	91½	87¼	91½
	Std Oil of C. 2.50 SCD	59⅛	59¼	58¼	58¾
	Stan. Oil N. Y. 1.60 NY	30¾	30¾	30⅜	306
337.600	Standard Oil N. J. 1* J	63½	64⅜	62⅞	64½
700	Sterling SLGG	10½	10½	10½	10½
1.800	Stewart W. 1 STX	19⅝	19¾	19⅜	19¾
	Stone & Webster 4 SW	74⅞	76	74¼	76¼
	Studebaker 4 STU	26	26⅜	26	26¼
	—T—				
	Texas Corp. 3 TX	50¾	51	50½	51
6.700	Texas Gulf Sul 4 TG	51½	51⅝	50⅜	51⅜
	Timken Rol. B. 3 TKR	61	62	61	62
	—U—				
2.400	Underwood Ell. 5 UNX	85½	87	85¼	85¼
16.000	Union Carbide 2.60 UN	65	67⅞	65	67
	Union Pacific 10 PU	203	205¼	203	203½
36.200	United Air Craft UAF	50	52¼	48½	51¼
2.200	United Carbon 1 UCB	44⅞	45¼	44	44¾
	United Corp. U	30⅝	31½	30	31
1.800	United Fruit 4 UF	86	86½	85¼	85¼
12.000	United Gas I. 1.20 UGI	33¼	34¾	33¼	34¼
	U. S. Freight 3 UFG	51	51	51	51
2.500	U. S. Ind. Alc. 6* UD	63½	63⅞	62¼	63¾
3.800	U. S. Pipe & Fry 2 CJ	25½	27	25½	26½
700	U. S. Realty 5 UZ	50	50	49⅞	50
	U. S. Rubber RU	21⅞	22	21⅞	21⅞
	U. S. Smelting 3.50 UV	17¾	18	17¾	18
53.300	U. S. Steel 7 X	155¾	157½	154½	156⅜
	—V—				
	Vanadium 3 VA	77½	80⅜	76	78½
	—W—				
	Wabash WA	33	33¾	33	33¾
	Warner Bros 4 WB	41¼	43¾	39⅞	43⅜
12.600	W. Maryland WM	20⅛	22⅜	20⅛	22⅜
1.800	Western Union 8 W	155	160¾	155	160¾
	Westing. Air B. WKM	38	39¼	38	38½
	Westing. Elec. 5 WX	132	134⅞	130	133½
	Willys Overl. OV	6	6	5¾	5¾
4.100	Woolworth 2.40 Z	53⅞	54½	53⅞	53½
	—Y—				
61.200	Yellow Truck "B" YC	24¾	25½	24⅛	25

Explication des signes: * et extra, † stock, †† ou 8% en stock.

VALEURS ETRANGERES SUR LE MARCHE DE N.-Y.

Argentine 6 1961	98⅛	98⅛	98⅛	
Australia 5 1955	84⅜	85	84¾	
Belgium 8 1941	108¾	109	109	
Do 6½ 1949	109	109	109	
Do 6 1955	102¾	103	103	
Bolivia 7 1958	74	74	74	
Bordeaux 6 1934	104⅛	104⅛	104⅛	
Brazil 6½ 1957	81	81	81	
Do 7 1952	90½	90½	90½	
Buenos Aires 6 1961	83½	83½	82	
Chile 6 1961	89¾	89¾	89	
Canada 5 1931	100⅛	100⅛	100⅛	
French 7½ 1941	122⅝	122⅝	122⅜	
Do 7 1949	117⅜	117⅜	117⅜	
Haiti 6 1952	94½	94½	94½	
Italy 7 1952	98⅛	98⅛	98	
Japanese 4 1931	97⅜	97⅜	97⅜	
Lyons 6 1934	104⅛	104⅛	104⅛	
Marseilles 6 1934	104⅛	104⅛	104⅛	
Milan 6½ 1952	88¾	88¾	88¼	
P L & M 7 1958	104¾	105	105	
Do 6 1958	103½	103½	103½	
Peru 6 1960	71	71	71	
Poland 6 1940	75	75	75	
Do 7 1947	84⅜	84⅜	84⅛	
Rome 6½ 1952	89⅞	89⅞	89⅝	
Seine 7 1942	107½	107½	107½	
Soissons 6 1936	104	104	104	
Warsaw 7 1958	71¾	72	72	

COURS DES CHANGES

Cours fournis par L.-G. Beaubien & Cie, 70, St-Pierre, Québec.

Londres (livre sterling)	486	1-32
Berlin (marks)	2382	½
Copenhague (couronne)	2674	½
Stockholm (couronne)	2685	
Paris (franc)	392	½
Rome (lire)	523	7-16
Rotterdam (couronne)	4017	
Bruxelles (franc)	1395	½
Genève (franc)	1937	¾
Vienne (couronne)	1410	½
Athènes (drachme)	129	⅝
Christiania (couronne)	2675	½
Madrid (peseta)	1149	
Rio-de-Janeiro (milreis)	1150	

Dollar Canadien 1-64 de 1 pour cent escompte.

En date du 26 juin 1930

Mademoiselle Louise Bélanger, de Saint-François d'Assise, vient d'obtenir de l'Académie de Musique de Québec son diplôme, classe Lauréat, avec succès. Nos félicitations à cette jeune pianiste ainsi qu'à son professeur, mademoiselle Jeannette Beaudoin, organiste de Saint-Pascal-Baylon.

NEW YORK CURB

GREENSHIELDS & CO.
Edifice Dominion, 126, rue St-Pierre, QUEBEC

Séance du 26 juin 1930

	Ouv.	Ferm.
Alum of America	244½	245
Am Gas & Electric	110	110
Am Superpower	22	23¼
Ass Gas & Elect A	30⅜	30½
Aviation of America	39	39
Canadian Marconi	4⅜	4½
Cities Service	26⅛	26⅛
Durant Motors	2⅞	2¾
Elec Bonds & Shares	76⅝	77
Ford of Canada A	30	30
Ford of England	14⅛	14¼
Fox Theatre A	8⅜	9
General Baking B	2⅛	2½
Gulf Oil	119½	123
Imperial Oil	19½	19⅛
Int Petroleum	18⅜	18
Int Utilities A	43	
Int Utilities B	14	14
Lake Superior Corp	8	
Middlewest Util	27⅜	27¾
Mountain Producers	8	8
National Fuel & Gas	30½	32
Niagara & Hudson Pow	16¼	17⅛
Noranda Mines	21¼	21⅜
S O of Indiana	48¼	48½
St Regis Paper	21⅛	21⅜
Taggart Corp	18	20
United Light & Power	37½	37⅝
Natl Investors	11⅜	11⅝
Ford of France	10	10

BOURSE DES MINES DE TORONTO

(Serv. de la Presse Canadienne)

Séance du 26 juin 1930

	Haut	Bas	Ferm.
25.200 Acme Oil	54	46	48
6.500 Ajax Oil	251	240	240
5.838 Amulet	53	50	50
10.200 Arno	7	6	6
400 Alberta Pac	81	81	81
1.000 Bathurst	23¾	23¾	23¾
100 Base Metals	210	210	210
500 Bidgood	5	5	5
56.700 Bunker H	9½	7	9¼
2.400 Calmont Oil	114	106	110
100 Canam Met	16	16	16
1.200 Castle Tre	16	16	16
3.000 Clericy	5	4½	5
3.400 Colum	57	53	53
1.295 Dome M	855	840	840
200 Duprat	3	3	3
100 Falcon	265	265	265
500 Grandview	4	4	4
13.400 Howey G	56	52	52
140 Hollinger	585	585	585
1.500 Keeley	30	30	30
2.500 Kirk Lake	60	57	60
2.500 Kost Flo	2	2	2
5.500 Kirk L	1	1	1
405 Lake Shore	2175	2175	2175
3.000 Man Basin	5	5	5
100 Mayland Oil	61	61	61
610 McIntyre	1800	1800	1800
3.100 Meriand O	14	10	10
100 Mining Corp	117	117	117
6.400 Newbec	9	8	8½
2.155 Noranda	2150	2100	2125
3.000 Old Col	2	2	2
6.200 Olga	15	12	12
2.200 Pet Cob M	7	6¼	7
500 Pioneer Mi C	11	11	11
200 Premier	93	93	93
1.000 Salmo	4	4	4
2.000 San Ant	20	17	17
3.414 Sherritt	136	127	130
1.200 Siscoe	29	28	29
4.200 Stadacona	3½	3½	3½
1.875 Sud Bas	170	155	160
770 Teck H	650	650	650
200 Towagmac	35	35	35
50 Treadwell	350	350	350
400 Tri Metals	310	300	310
200 Vipond Con	121	120	121
800 Waite	150	150	150
1.800 Wright Har	195	190	190

Argent : 33⅜.

Total des ventes : 321,799.

HORS-LISTE:

4.780 Abana	56	53	53	
600 Assoc Gas	60	60	60	
700 Baltac	21	21	21	
16.000 Big Muss	58	52	57	
190 B A Oil	1750	1700	1725	
1.000 Bpck	¾	¾	¾	
250 Calg & Edm	85	85	85	
1.600 Central Man	10	9	10	
260 Chem Res	475	475	475	
4.500 Cobalt Con	8	8	8	
460 Dalhousie	100	100	100	
500 Dom Ex	21	21	21	
5.400 East Crest	25	23	23	
2.500 Freehold	20	19	19½	
50 Home Oil	400	400	400	
765 Hudson B	835	800	835	
1.140 Hudson Rts	½	½	½	
452 Imp Oil	1975	1925	1975	
150 Int Petrol	1800	1795	1800	
2.638 Int Nickel	2475	2325	2475	
200 Nickel Rts	35	30	35	
1.700 Mandyl M	14	10	10	
25.400 Nordon	117	100	115	
1.000 Do New	118	114	114	
31.900 Oriole	49	40	48	
11.085 Pend O	105	100	102	
1.000 Pamrea	7	6	6¼	
5 Royalite	2250	2250	2250	
2.720 Ventures	118	110	110	
1.300 White Lake	42	42	42	

L'ARGENT A BON MARCHE STIMULE LE MARCHE DE N.-Y.

(Suite de la page 6)

la tendance des stocks a été à la hausse durant la majeure partie de la séance. L'annonce d'une division dans les actions d'American Tobacco et la déclaration d'un dividende extra par cette compagnie ont été bien accueillies. La réduction dans le dividende de Anaconda Copper était anticipée même que l'on croyait qu'elle serait encore plus considérable. U. S. Steel es descendu un point plus bas que la fermeture de la veille à l'ouverture mais il a avancé ensuite de 6 points plus haut que le bas de mercredi et il a terminé la journée avec un gain d'un point. American Can, American Telephone, General Electric, Atchison, New-York Central, Standard Oil of New-Jersey, Westinghouse Electric, General Electric et Union Pacific entre autres ont avancé d'un à quatre points.

Les changes étrangers ont été irréguliers. La pesata espagnole est descendue à un nouveau bas. Voici les moyennes compilées par Standard Statistics Company Inc., copyright 1930:

	50 ind.	20 c.f.	20 uti.	90 tot.
Hier	154.7	117.9	211.6	158.8
Av-hier	151.2	115.4	256.0	155.2
Sem. passée	160.3	121.5	222.2	165.1
1929	220.4	143.2	267.5	215.3
1928	159.9	120.7	147.8	151.4
1927	1188	155.7	112.3	117.3
Haut 1930	202.4	141.6	281.3	205.8
Bas 1930	149.6	115.4	204.9	154.0

Total des ventes: 2,272,080 actions

CE SOIR AU RADIO

L'HEURE PROVINCIALE

De huit à neuf heures, ce soir, le poste CKAC, transmettra le programme de l'heure Provinciale, dont voici le détail:

1.—"Prélude, Menuet et Aubade" . . . . . Emile Pessard
Quintette d'instruments à vent.
(flute, hautbois, clarinette, cor basson).
MM. Lucien, Réal, Armand, Guillaume et Rolland Gagnier.
Direction: M. J.-J. Gagnier.
2.—"Rigaudon" . . . . . Rameau
Quintette.
3.—Quatuor:
a) "Je dis que rien ne m'épouvante" (air de Micaela, "Carmen") . . . . . Bizet
b) "Si tu le veux" . . . . Coeblin
4.—Quintette op. 15. . . . . Reicha
5.—Causerie:
Sujet: "Sunshine and Fresh Air" par le Docteur T.-A. Starkey, de l'Université McGill.
6.—"Prélude et fugue en do majeur" . . . . . J.-S. Bach
Quintette Gagnier.
7.—"Pastorale" . . . . . Pierné
8.—Premier Arabesque. . . Debussy
9.—Chant:
a) Chanson provençale . . . . . Dell'Aqua
b) Papillon . . . Ernest Chausson
Par Mme Blanche Archambault.
10.—"Poupée Valsante" . . . Poldini
Quintette Gagnier.

GREEN WHITE

A 10 heures, ce soir, le poste WABC, transmettra le programme dont détail suit:
Theme: At The Sign Of The Green And White
You Do Something To Me
Orchestre
If Love Were All
Orchestre
That Homestead Steady Of Mine
Quatuor
Sélections de "The Red Mill"
Orchestre et Quatuor
Rose Of Tralee
Leonard Stokes, baryton
Cooking Breakfast For The One I Love
Orchestre
Washing The Blues From My Soul
Quatuor
Rogue Song
Orchestre et Quatuor
Thème: At The Sign Of The Green And White.

LUDWIG LAURIER

Ludwig Laurier et son orchestre seront entendus vendredi soir à 6 heures 05, dans le programme suivant:
The Emerald Isle . . . . . Langey
Suite. . . . . German
Valse Gracieuse
Souvenir
Danse Bohémienne
Postes émetteurs: WEAF, WCAE, WWJ, CKGW.

CONCERT POPULAIRE

A 6 heures 15, vendredi soir, les postes de la NBC, transmettront le concert suivant:
Cities Service, de "Fifty Million Frenchmen". . . . . Porter
Some of These Days
After You've Gone. . . . Creamer
Muriel Pollock et Vee Lawnhurst, pianistes
I'm in the Market for You, de "High Society Blues" . . . Hanley
Karl Landt, baryton
You've Brought a New Kind of Love to Me, de "Big Bond" . . . Norman
Cheer Up, Good Times are Coming . . . . . Greer
Blue Ridge Boys
Lonesome, That's All . . . . Roberts
Karl Landt, baryton
I Don't Need Atmosphere to Fall In Love with You, de "Honey" . . . . . Coslow
Muriel Pollock et Vee Lawnhurst, pianistes
I Remember You from Somewhere . . . . . Warren
Karl Landt
I Lost My Man from Memphis . . . . . de Rose
Muriel Pollock et Vee Lawnhurst
Ro-Ro-Rollin' Along . . . Mencher
If I Had a Girl Like You . . . . . McDermott
Blue Ridge Boys
Every Little Movement, de "Madame Sherry" . . . Hoschna
Kiss of Passion, de "Madame Sherry"
Muriel Pollock et Vee Lawnhurst
Postes émetteurs: WJZ, WBZ, WBZA, WBAL.

RECITAL DE CHANT

Genia Zielinska, soprano, sera entendue vendredi soir à 7 heures, dans le récital suivant:
The Spirit Flower
The Crying of Water
Tho' You Forget
Postes émetteurs: WEAF, WFI, WWJ.

CONCERT POPULAIRE

A 7 heures 30, vendredi soir, les postes de la NBC, transmettront le programme suivant:
Cheer Up, Good are Coming. Klager Orchestre
With Yoy, de "Puttin' on the Ritz". . . . Berlin
Breen et de Rose
Alone With My Dreams. . . . Archer
Solo de Guitare
I Remember You, de "Somewhere" . . . . . Warren
Welcome Lewis
Without You, Emaline. . . . de Rose
Orchestre
I Still Remeber. . . . . de Rose
Solo de Ukulele
One-Two-Three-Four. . . . . Alau
Trio Instrumental
Ro-Ro-Rollin' Along. . . . . Moll
Welcome Lewis
There's Plenty of Sunshine For You . . . . . Lewis
Breen et de Rose
Around the Corner . . . . . Kahn
Orchestre
Postes émetteurs: WEAF, WRC, WGY, WCAE.

LA "PICKARD FAMILY"

A 8 heures vendredi soir, le poste WJZ, transmettra le programme dont détail suit:
Billy in Low Ground
La Famille
Sailor Jack
Dad, Bubb et Ruth
Home Sweet Home
Ann
Hard to Love
Mother's Old Spinning Wheel
Dad
Cross Eyed Mother-in-law
Watermelon Smilin' on the Vine
The Land of Beulah
Stonewall Jackson
La Famille

LES CITIES SERVICE

A 8 heures, vendredi soir, on entendra les concerts des Cities Services, dont voici le programme:
La Violetera . . . . . Padilla
Jessica Dragonette, soprano
Sunday Evening, de "Scènes Alsaciennes" . . . . . Massenet
Orchestre
Cheer Up . . . . . Greer
Les Cavaliers
Caribbean Love Song . . . . Berton
Orchestre
A Room With a View . . . . Coward
Jessica Dragonette et John Seagle
Danse de "Coppelia" . . . . . Delibes
Orchestre
Sélections de "La Veuve Joyeuse" . . . . . Lehar
Orchestre, Jessica Dragonette, soprano, et les Cavaliers
Frivolity . . . . . Merwin
Orchestre
A Cottage for Sale . . . . Robison
Leo O'Rourke, Ténor
Tambourin Chinois . . . . Kreisler
Yaoub Zayde, violoniste
If I Had You . Campbell-Connelly
Les Cavaliers
The Bubble, de "High Jinks" Prim
Jessica Dragonette, soprano
You Will Come Back to Me . Robe
Orchestre
Sweetest Story Ever Told . Stults
Jessica Dragonette, soprano, et orchestre.
Postes émetteurs suivants:
WTIC - WLIT-WRC - WGR-WCAE-WTAM - WJAR - KYW - WWJ - WSAI-WTAG-CKGW.

STUDEBAKER CHAMPIONS

A partir de 8 heures, vendredi soir, on entendra au poste WLW, le programme dont détail suit:
If you dind't Care
Shoo the Hoodoo Away
Having you around is Heaven
A Pretty Girl is like a Melody
That wonderful something
Happy Feet (King of Jazz)
Free and Easy

MUSIQUE ARABE

Le concert de musique arabe, dont programme suit, sera transmis par le poste WOR, de 8 h. à 8 h. 30, vendredi soir:
Suite Orientale. . . . . Berge
Conte d'Amour Arabe. . . . Maloof
Danse Arabe. . . . . Maloof
Marche Turque. . . . . Beethoven

LES CLICQUOT ESKIMOS

Les postes de la N. B. C. transmettront vendredi soir à 9 heures, le concert des Clicquot Eskimos Club, dont voici le programme:
I'm Looking Over a Four Leaf Clover . . . . . Woods
High, High, High Up in the Hills . . . . . Young
Here Comes Emily Brown . Conrad
Through Field and Forest . . . . . Ellenberg
Lovable and Sweet
Moanin' Low
Sélections de "Putin' on the Ritz" . . . . . Berlin
With You
Puttin' on the Ritz
There's Danger in Your Eyes, Cherie
Rollin' Down the River . . Waller
To Freedom's Flag . . . . Baron
Postes émetteurs: WEAF - WEEI-WTIC - WJAR - WTAG - WLIT - WRC - WGY - WCAE - WSAI - WIBO-WWJ-WGR.

MUSIQUE HONGROISE

Le poste WOR irradiera vendredi soir, de 9 h. à 9 h. 30, le concert de musique hongroise dont programme suit:
Extraits de "Le Comte de Luxembourg" . . . . . Lehar
Folk Songs
Halgatos et Czardas
Neapolitan Song
Romantic Melody
Gypsy Airs

L'HEURE ARMOUR

A 9 heures 30, vendredi soir, les postes de la NBC, transmettront, le programme suivant:
I Still Remember . . . . . Tobias
Orchestre
Blue is the Night, de "Their Own Desire" . . . Fisher
Barre Hill, baryton
Beautiful Ohio . . . . . Earl
Ketting et Platt, pianistes
Romance, de "Cameo Kirby" . . . . . Donaldson
Bare Hill
March of the Hoodlums
The Moon is Low, de "Montana Moon" . . . . . Brown
Choeur
Without a Song, de "Great Day" . . . . . Youmans
Orchestre

ZAM-BUK
Fait cesser les souffrances, l'enflure et le saignement des hémorroïdes.
Onguent, 50c — Savon, 25c

Postes émetteurs: WJZ, WBZ, WBZA, WHAM, KDKA, WJR, WLW, KYW.

LA RALEIGH REVUE

A 10 heures, vendredi soir, on entendra le programme hebdomadaire de la Raleigh Revue, dont voici le détail:
Sélections de "Great Day" . . . . . Youmans
Great Day
More Than You Know
Without a Song
Great Day
Ensemble
Havanola . . . . . Frey
Phil Ohman et Victor Arden pianistes.
Zigeuner, de "Bitter Sweet" Coward
Orchestre et Olive Kline, soprano
Snowball Man, de "Let's Go Places" . . . . . Blockman-Monaco
Les Rovers
Ever So Goofy . . . Butler-Wallace
Me and My Shadow Dreyer-Jolson
Low Down Rhythm, de "Hollywood Revue of 1929" . . . . . Greer
Orchestre et Piano
Dance Away the Night . . Stamper
Orchestre et Choeur
Extraits de "The Rhapsody in Blue" . . . . . Gershwin
Ensemble
Waiting For the Robert E. Lee . . . . . Gilbert
Orchestre
No Foolin' de "Ziegfeld's Follies" . . . . . Hanley
Les Rovers
I Never Dreamt, de "Will o' the Whispers" . . . . . Ellis
Orchestre et Piano
Limehouse Blues, de "Charlot's Revue" . . . . . Brahms
Orchestre
O'er the Billowy Sea . . . . Smith
Wilfred Glenn, basse
Sweet and Low Down, de "Tip Toes" . . . . . Gershwin
Orchestre
A Cottage for Sale . . . . Robison
Les Rovers
Anchors Aweigh . . . Zimmerman
Phil Ohman et Victor Arden, pianistes.
Sélections de "Rosalie"
West Point March
Rosalie
Say So
Oh Gee, Oh Joy
Postes émetteurs: WEAF - WEEI-WJAR - WTAG - WLIT - WRC - WGR - WCAE - WWJ - WSAI - WIBO-WGY.

LES QUAKER STATE FOUR

A partir de 10 heures, vendredi soir, le poste WABC, transmettra le programme suivant:
Thème —At the Sign of the Green and White
Around the Corner
Singing a Song to the Stars
Stepping on the Ivories
It Happened in Monterey
By the Bend of the River
Rag Tag Musketeers
Dixie Jamboree
Cheer Up, the Sign of the Green and White

ARMSTRONG QUAKERS

A partir de 10 heures, vendredi soir, on entendra le programme suivant:
Singing a Song to the Stars, de "Easy Going"
Choeur
Here Am I, de "Sweet Adeline"
Lois Bennett, soprano
Romance, de "Cameo Kirby"
Orchestre
On the Banks of the Wabash
Quatuor
At Dawning
Ensemble
Tramp, Tramp, Tramp, de "Naughty Marietta"
Quatuor
Looking for a Boy, de "Tip Toes"
Soprano et Contralto
Across the Breakfast Table Looking at You, de "Mammy"
Orchestre
If I Had a Girl Like You
Ensemble
Postes émetteurs: WJZ, WBZ, WBZA, KDKA, KYW, WHAM, WJR, WLW.

CONCERT A WLW

A 11 heures vendredi soir, le poste WLW, transmettra le programme suivant:
Ouverture
Anna Belle Lee
Breezin' Along
Answer
Be Careful with those eyes
Lonely Little Bluebird
Anchors Aweigh
Choeur

CONCERT MOONBEAMS

Le concert Moonbeams de vendredi soir consistera dans le programme ci-après qui sera irradié par le poste WOR commençant à 11 h. 30.
Thème: Slumber Boat. . . . Gaynor
Neath the Southern Moon . Herbert
Beauty's Eyes. . . . . Tosti
Now Sleeps the Crimson Petal . . . . . Quilter
Thème: Slumber Boat. . . . Gaynor
O That We Two Were Maying Nevin
Adoration. . . . . Borowski
Perfect Day . . . . . Bond
Thème: Blanket Bay. . . von Tilzer

VIANDES DE CHOIX

L'homme mange pour vivre. C'est une nécessité à laquelle il ne peut se soustraire à moins de renoncer à la vie. De sa bonne alimentation, dépend le bon fonctionnement de tout son organisme. Il faut bien surveiller sa nourriture si l'on veut que son estomac entretienne parfaitement tout l'appareil humain. C'est dire qu'il ne convient pas de prendre sans discernement n'importe quels aliments. Parmi tous ceux que nous offrent les innombrables marchés, il est absolument indispensable de faire un choix méticuleux. Le moindre aliment qui ne convient pas à l'organisme peut le détraquer et causer des perturbations effroyables dont on ne saurait se remettre.

Comme l'homme est un carnivore, il va de soi que le principal aliment dont il se soutient est la viande. Conséquemment, c'est sur ce cas particulier que doivent porter avant tout ces recherches. Il ne faut jamais absorber une viande dont on ne soit absolument certain.

Quelconque désire se procurer des viandes qui ne peuvent rien contre la santé, doit s'adresser à la maison Bardou & Fils, bouchers-épiciers, rue Couillard. Cette maison n'offre que des viandes de choix absolument garanties et officiellement contrôlées par les experts gouvernementaux qui y appliquent leur visa.

Depuis le 23 septembre dernier, les autorités gouvernementales ont décidé de classer et de marquer le boeuf. Avec ce système, les consommateurs auront la certitude que leurs achats sont véritablement de la qualité qu'ils désirent. En effet, chacune des sortes de boeuf portera une marque particulière et le boeuf de choix, par exemple sera marqué de rouge et de bleu. Conséquemment, les ménagères économes qui désirent obtenir des marchandises dont la qualité sont en rapport avec l'argent qu'elles débourseront, n'auront qu'à exiger qu'on leur remettre un morceau de boeuf portant une étampe de l'abattoir sur laquelle se trouvera inscrite la qualité du boeuf.

En se rendant chez Bardou & Fils, il ne sera pas nécessaire de spécifier ceci, car cette excellente maison s'est acquis depuis longtemps une réputation enviable dans le commerce des viandes. Il est reconnu que le boeuf qui est en vente chez Bardou & Fils est un boeuf de qualité.

Tels sont quelques-uns des avantages dont on peut jouir en achetant chez Bardou & Fils. Quiconque se rend à cet établissement pour acheter des viandes peut être assuré d'y être servi à souhait et d'obtenir satisfaction sous tous les rapports.

(Communiqué)

BARDEAUX D'AMIANTE

Vendus par la Cie Manufacturière d'Amiante, ces bardeaux n'ont rien de comparable sur le marché.

Au nombre des grandes maisons québecoises figure la Cie Manufacturière d'Amiante, 78, rue Saint-Pierre. Cette maison fait le commerce de tous les matériaux d'amiante principalement du bardeau d'amiante-ciment bien connu de tous les entrepreneurs en construction. On en connait sans doute les qualités remarquables depuis longtemps. Qu'il nous soit cependant permis de citer ici des preuves de son excellence.

L'ingénieur au Département des Mines du Canada, dit à la page 267 de son dernier rapport, sous le titre "BARDEAU D'AMIANTE-CIMENT"

Cet article est pratiquement indestructible à l'air ce qui réduit à zéro les frais d'entretien des toitures qui en sont recouvertes.

Pendant trois mois, le bardeau "Amiante-Ciment" absorbe et s'assimile l'humidité exactement dans la même proportion que la meilleure ardoise naturelle. L'absorbation cesse complètement et la matière devient imperméable, indestructible et aussi dure que le fer. Par un procédé particulier, les fibres menues de l'Amiante se trouvent incorporées par brins entrelacés dans la pâte de ciment, donnant absolument le même effet que les structures en béton armé. Cette disposition communique au bardeau-d'amiante un degré extrême de force, d'élasticité et d'immunité contre les coups et les chocs; propriétés d'égale importance dans le transport et dans la pose du bardeau de même qu'au point de vue de la durée et du service.

L'amiante étant une substance isolante parfaite contre le froid ou le chaud, ajoute à la valeur du bardeau d'amiante non seulement par son excellente adaptation aux tropiques ou il est communément substitué au fer ondulé, mais aussi parce qu'il convient au climat continental où il est d'emploi très économique dans les ateliers, les habitations, etc.

L'incombustibilité de l'amiante fait aussi du bardeau de cette espèce une matière absolument à l'épreuve du feu laquelle par suite de sa fabrication strictement scientifique ne peut crevasser, ni casser, ni s'écailler sous l'action du feu.

(Communiqué)

LES AMBULANCES BOUCHARD

La maison J. Bouchard & Fils, directeurs de funérailles, 54, 51ème Avenue, Limoilou, téléphone 2-3543-W, a un excellent service d'ambulances privées pour la ville et l'extérieur dont on doit se servir dans les cas urgents. En effet, les ambulances de la maison J. Bouchard & Fils sont équipées de tout ce qu'il y a de plus moderne et de meilleur. Les infirmiers à qui est confiée la lourde tâche de donner les premiers soins aux blessés ou aux malades que l'on transporte dans ces ambulances sont des hommes d'expérience qui savent ce qu'il convient de faire en pareil cas. La voiture elle-même est d'un confort susceptible de rivaliser avec celui que l'on trouve dans un hôpital et elle est munie de tout ce qui est indispensable en cas d'urgence.

Les aides qui veillent les blessés ou les malades que l'on transporte dans l'une des ambulances de la maison J. Bouchard & Fils ont sous la main tout ce qui leur faut pour le client malheureux.

On connait l'excellence et la rapidité du service de la maison J. Bouchard & Fils et c'est pourquoi en cas d'accident ou de maladie nous ne saurions mieux faire que de vous conseiller de demander immédiatement les employés et les voitures de cette grande maison.

Vous, gens de Limoilou, particulièrement, vous vous devez d'encourager une maison dont les bureaux et quartiers généraux se trouvent dans les limites de votre quartier. Demandez donc toujours la maison J. Bouchard & Fils.

(Communiqué)

La saveur de l'Orange Pekoe "SALADA" est sans contredit la plus délicieuse

LE THÉ "SALADA"
MÉLANGE ORANGE PEKOE
F 741
'Tout frais des plantations'

VETEMENTS LEGERS

Si vous avez toujours besoin d'habits de choix, il arrive souvent aussi que vous vous trouviez dans la nécessité de vous procurer des vêtements légers. Les journées chaudes qui sévissent actuellement alternent avec les jours d'orage. Pour une telle période, il est indispensable d'avoir des vêtements de toutes sortes.

Désirez-vous connaitre ce que la mode, le bon goût et l'économie prescrivent en pareilles circonstances? Eh! bien, adressez-vous à M. Ed.-L. Gosselin, marchand-tailleur, 58 et 60, côte de la Montagne. M. Gosselin vous renseignera sur tout ce qui a trait à ces choses. Vous devez vous adresser à lui chaque fois que vous aurez besoin de vous faire habiller. Il va de soi, qu'il convient, en pareille occurence, que vous choisissiez un tailleur émérite, un homme au courant de la mode et des dernières créations, un expert qui sache quelle coupe sied à tel ou tel homme.

C'est en vous adressant à M. Ed.-L. Gosselin que vous obtiendrez satisfaction et que vous vous procurerez des vêtements qui s'adopteront parfaitement à votre personnalité.

Allez chez M. Ed.-L. Gosselin. Vous serez étonné du choix qui s'y trouve et vous apprécierez d'autant plus son art.

(Communiqué)

A L'APPROCHE DU GRAND JOUR

Le jour où, toute émue et souriante, portant le bouquet traditionnel de la mariée, vous vous agenouillerez au pied de l'autel pour recevoir l'anneau nuptial et jurer fidélité à celui que vous avez choisi pour époux, marquera une étape dans votre vie. Pourquoi ne pas commémorer cet événement heureux entre tous en vous faisant photographier chez un artiste et obtenir un souvenir précieux et ineffaçable de votre bonheur?

Les photographies de mariées ou de groupes de noces sont aujourd'hui bien différentes de celles d'autrefois sous tous les rapports. Plus de tenues guindées mais une pose naturelle et une lumière bien placée révélant avec précision les traits, l'expression habituelle du sujet et les détails de la toilette. W.-B. Edward dont l'atelier est situé sur la rue St-Jean, a dans son étalage de nombreuses photographies qui attestent de la perfection de son travail et l'excellence des matériaux employés. Vous n'aurez qu'à faire les arrangements avec lui en lui indiquant d'avance le jour et l'heure où vous devrez y aller et il sera à son poste.

(Communiqué)

EAST ANGUS

Examens. — Mlle Hélène Doyon, d'cot Corner, élève de Mlle Yvette Lapoi d'East-Angus, vient d'obtenir son dipl me de musique (piano)" classe "inte médiaire" avec la note "distinction".

Mlle Hélène Doyon a passé ses ex au Dominion College of Musif, à Sh brooke. Elle a donné son diplôme deux ans d'études seulement. Nos f citations au professeur, Mlle Yvette L pointe, ainsi qu'à son élève, Mlle Hél Doyon.

LE MAL DE BRIGHT

Le mal de Bright est une maladie des reins à laquelle on a donné le nom de Rrichard Bright, un médecin anglais, qui l'a décrite dans l'année 1827. Le mal de Bright, ou la néphrite, est une inflammation des reins.

Chaque individu a deux reins qui servent à l'enlèvement des déchets du corps déposés dans les reins par le sang. Les reins sont des organes indispensables; s'ils ne fonctionnent pas, la mort en résulte.

Le fonctionnement normal des reins est entravé par le surmenage, lorsqu'on leur demande d'enlever un surplus de déchets. Les toxines qui proviennent des foyers d'infections présents dans le corps sont parfois la cause de maladies des reins.

Il faut se rappeler que pendant l'enfance, les maladies infectieuses, telles que la scarlatine, l'amygdalite, ou autres, produisent des toxines. Dans le cas de ces maladies, donc, il faut voir à la protection des reins contre les assauts de ces poisons.

Les toxines qui proviennent des infections focales dans les amygdales, les dents, les sinus, ou autres parties du corps, sont une cause assez fréquente de néphrite. Les excès alimentaires et le surmenage qui affectent tout le corps ont un mauvais effet aussi sur le fonctionnement normal des reins.

La néphrite se montre en diverses formes, soit comme état chronique qui est peu gravé, soit comme une néphrite aigue qui demande tous les soins possibles. Les symptômes se font révéler souvent par accident. L'individu qui se croit en parfaite santé se présente pour un examen médical pour fins d'assurance, et il reste étonné lorsque le médecin lui dit qu'il a la maladie des reins. Il doit être heureux de la découverte précoce de ces symptômes, car s'il commence immédiatement à suivre les conseils de son médecin, il peut attendre que le progrès de la maladie serait arrêté, si non qu'une guérison complète soit effectuée. Pourquoi laisser au hasard la découverte d'un tel état de santé. N'est-ce pas mieux de se faire examiner par son médecin une fois l'an, afin de découvrir, dès son début, tout état anormal quand il est encore temps d'effectuer une guérison.

Il faut commencer à travailler à prévenir la néphrite dès l'enfance. Le premier pas à prendre dans cette lutte est la prévention des maladies contagieuses, ou le traitement convenable de ces maladies si elles ont lieu. Il ne faut pas négliger de faire soigner les foyers d'infections. Manger et boire rationnellement, éviter les excès alimentaires, et boire de l'eau en quantité suffisante éloigneront les maux des reins. L'examen médical une fois par an nous assure un moyen puissant de nous protéger contre le mal de Bright en nous révélant les symptômes précoces que nous pouvons combattre avec l'aide des conseils que nous donne le médecin lors de son examen.

Pour questions au sujet de la santé en générale, écrire à l'Association Médicale Canadienne, 184, rue College, Toronto. Une réponse personnelle sera envoyée par écrit.

SUR LA RADIO CE SOIR
LE TRES HONORABLE
MACKENZIE KING
PREMIER MINISTRE DU CANADA

parlera ce soir à Sherbrooke, Qué. et son discours sera irradié sur un réseau national qui comprendra le poste CKAC Montréal entre 9 heures et 11 heures p.m.

Un service automatique d'eau chaude devrait faire partie de toute maison bien organisée.

CHARBON
de toute description

Contrairement aux rumeurs qui ont circulé dans la ville à l'effet que nous avions "abandonné les affaires", nous continuons notre commerce et, pourrions-nous ajouter, nous sommes en affaires pour y rester. Nous sommes en mesure de fournir n'importe quelle sorte de charbon, y compris le

CHARBON GALLOIS "BUCKWHEAT"

importé par nous-mêmes.

LE CHARBON RUSSE

L'ANTHRACITE AMERICAIN, ETC.

Si vous dépensez quatre tonnes de charbon, achetez trois tonnes de charbon russe et encaissez la différence. Vous réalisez, une économie positive à cause de sa chaleur intense et son absence de cendre, de gaspillage.

CHAMPLAIN COAL Co.
LIMITED
74, RUE DALHOUSIE TELEPHONE: 2-4810

TARZAN REVIENT!
Ne manquez pas de suivre la nouvelle série de ses aventures extraordinaires au pays d'Opar
TARZAN et les JOYAUX D'OPAR
dont la publication commencera dans
L'EVENEMENT de DEMAIN, 28 JUIN
Cette Histoire dépassera en intérêt toutes celles publiées jusqu'à ce jour

TROIS PISTOLES

College des Frères du Sacré-Coeur, Trois-Pistoles.

Distribution des prix spéciaux, présidée par M. le chanoine L.-F. Côté, curé de Trois-Pistoles.

Prix de concours: Volumes offerts par M. E. Litalien, inspecteur, décernés à Raymond Gagnon, Sylvio Belzil, Jean Larrivée, G.-Henri Belzil, Félix Bernier, Edmond Beaulieu, Florent Belzil, Michel Caron, Arthur D'Amours.

Prix de concours: Volumes offerts par la Commission Scolaire, décernés à Gérard Lepage, Marc Rousseau, Marc Martin, Gérard Ouellet, Paul Belzil, Arthur Lévesque, Victorin Bilodeau, Albert D'Amours, L.-Philippe Pelletier, Henri Deschênes, J.-Paul Michaud, Gérard Leblond, Laurent Martin, Antonio Lavoie, J.-Baptiste D'Amours.

Prix mérités à la visite de M. E. Litalien, inspecteur, décernés à Raymond Gagnon, Sylvio Belzil, G.-Henri Belzil, Réal Lévesque, Benoit Dumas, Gérard Ouellet, Marc Rousseau, Gérard Lepage, Gérard Leblond, Henri Deschênes, Walter Lévesque, Gérard Leblond.

Prix de Français offert par Mme Honorius Morin, décerné à Florent Belzil.

Instruction religieuse: Livre de messe offert par M. J.-A. Lévesque, décerné à Sylvio Belzil.

Instruction religieuse: Volume offert par la Commission Scolaire, décerné à Roland Thériault.

Prix d'arithmétique: Volumes offerts par la Commission Scolaire, décernés à Raymond Gagnon, Jean Larrivée.

Prix d'orthographe: Volume offert par la Commission Scolaire, décerné à Léo-Paul Rioux.

Prix d'anglais: Volumes offerts par la Commission Scolaire, décernés à Guy Michaud, Félix Bernier.

Prix d'arithmétique: Volume offert par la Maison Dupuis & Frères, décerné à Florent Belzil.

Prix de notes: Crayon et Plumefontaine offerts par M. Jos. D'Amours, décerné à Jean Larrivée.

Prix d'anglais: Cadran offert par M. Nazaire D'Amours, décerné à Edmond Beaulieu.

Prix d'écriture: Volume offert par M. E. Litalien, inspecteur, décerné à Gérard Rioux (W).

Prix de lecture fr.: Volume offert par M. Désiré Belzil, décerné à Gaston Rousseau.

Prix d'application: Volume offert par M. Urbain Martin, décerné à M. Emile Belzil.

Volume offert par M. Nazaire D'Amours, décerné à Victorin Bilodeau.

Volume offert par M. E. Litalien, inspecteur, décerné à Joseph Pelletier.

Volume offert par M. René Rioux, décerné à Léonard Belzil.

Missel offert par M. J. Fortin, organiste, décerné à René Leblond.

Prix d'orthographe: Capelet monture en or, don de M. J.-A. Lévesque, décerné à Victorin Bilodeau.

Prix de composition française: Volume offert par M. René Rioux, décerné à Marc Martin.

Instr. religieuse: Chapelet monture en argent, don de M. E. Boucher, président de la Commission Scolaire, décerné à J.-Paul Michaud.

Instr. religieuse: Crucifix offert par M. J.-B. Lévesque, décerné à Albert D'Amours.

Mathématiques: Volume offert par M. Louis Rioux, Secrétaire de la Commission Scolaire, décerné à Raymond Renouf.

Mathématiques: Volume offert par M. J.-P. Picard, agent de la Station, décerné à Laurent Martin.

Comptabilité: Pièce en or de $2.50 offerte par M. le docteur J.-L. Desjardins, décernée à L.-Philippe Pelletier.

Arithmétique: Volume offert par M. L.-Philippe Breton, Gérant de la Banque Canadienne Nationale, décerné à Walter Lévesque.

Français: Volume offert par la Maison Dupuis & Frères, décerné à Albert D'Amours.

Français: Volume offert par la Maison Dupuis & Frères, décerné à Henri Deschênes.

Politesse: Volume offert par M. G.-A. Gagnon, photographe, décerné à J.-Paul Michaud.

Conduite: Volume offert par M. G.-A. Gagnon, photographe, décerné à Raymond Renouf.

Dessin et écriture: Lampe électrique portative offerte par M. E. Blais, Gérant de la Cie du Pouvoir du Bas St-Laurent, décernée à P.-Emile Belzil.

Anglais: Volume offert par M. E. Litalien, Inspecteur, décerné à Albert Rioux.

Orthographe: Volume offert par un ami de l'Education, décerné à Albert Rioux.

Orthographe: Volume offert par un ami de l'Education, décerné à Gérard Gagnon.

Français: Crucifix offert par M. Xavier Belzil, décerné à Hervé Belzil.

Arithmetique: Montre offerte par un ami de l'Education, décernée à Joseph Lagacé.

Les Oiseau de Notre-Dame. (Chant)

Instr. religieuse: Pièce en or de $2.50, offerte par M. le Chanoine L.-F. Côté, décernée à Gérard Gagnon.

Instr. religieuse: Pièce en or de $2.50, offerte par M. le Chanoine L.-F. Côté, décernée à Raymond Gagnon.

Prix de chant: Pièce en or $2.50, offerte par Mme Veuve St-Pierre, décernée à G.-Henri Belzil.

Prix d'application: Pièce en or $2.50, offerte par l'Ex-Société de Ste-Thérèse de l'Enfant-Jésus, décernée à Isidore Rioux.

Instr. religieuse: Pièce en or $2.50, offerte par M. le Chanoine L.-F. Côté, décernée à Gérard Lepage.

Composition française: Pièce en or de $2.50, offerte par M. J.-Baptiste Deschênes, décernée à Marc Rousseau.

Comptabilité: Pièce en or de $2.50, offerte par M. le Docteur J.-F. Langlais, décernée à Albert Lévesque.

Arithmétique: Pièce en or de $2.50, offerte par l'Ex-Société de Ste-Thérèse de l'Enfant-Jésus, décernée à Gérard Ouellet.

Instr. religieuse: Pièce en or de $2.50, offerte par M. le Chanoine L.-F. Côté, décernée à Henri Deschênes.

Prix d'excellence: Pièce en or de $2.50, offerte par M. J.-Baptiste Deschênes, décernée à Albert D'Amours.

Prix d'Anglais: Pièce en or de $2.50, offerte par M. le Docteur J.-F. Langlais, décernée à Gérard Leblond.

Prix d'application: Pièce en or de $2.50, offerte par M. Antoine Beaulieu, décernée à J.-Paul Michaud.

Prix de notes: Pièce en or de $2.50, offerte par l'Ex-Société de Ste-Thérèse de l'Enfant-Jésus, décernée à Albert Rioux.

Prix de chant: Pièce en or de $5., offerte par M. l'abbé Oscar Beaulieu, décernée à Arthur Lévesque.

Pièce en or de $2.50, offerte par l'Ex-Société de Ste-Thérèse de l'Enfant-Jésus, décernée à P.-Emile Belzil.

Pièce en or de $2.50, offerte par l'Ex-Société de Ste-Thérèse de l'Enfant-Jésus, décernée à Lionel Paradis.

Billet de $2., offert par M. J. Fortin, organiste, décerné à Gérard Lepage.

Prix des enfants de choeur: Pièce en or de $2.50, offerte par l'Ex-Société de Ste-Thérèse de l'Enfant-Jésus, décernée à Roland Thériault.

Pièce en or de $2.50, offerte par l'Ex-Société de Ste-Thérèse de l'Enfant-Jésus, décernée à Raymond Thériault.

Prix de choeur: Chapelet monté en or, offert par Mme J. Beaupré, décerné à Antonio Lavoie.

Prix de bonne conduite: Pièce en or de $2.50, offerte par M. Léon Casgrain, député au Provincial, décernée à J.-Baptiste D'Amours.

Médailles en or offertes par la Compagnie du Dactylographe Canadien, décernées à Albert D'Amours, J.-Paul Michaud, Albert Lepage, Walter Lévesque et Gérard Ouellet.

Prix d'assiduité: Montre en argent offerte par M. O. Lebel, bijoutier, méritée par J.-Paul Michaud, Armand Lévesque, Albert Rioux J.-B. D'Amours, Raymond Renouf, Benoit Dumas, Joseph Pelletier, Bernardin Rioux, P.-Emile Belzil, David Lebel, René Leblond, Guy Pettigrew, Florent Belzil, G.-Henri Belzil, Sylvio Belzil, Félix Bernier, Raymond Gagnon, Jean Larrivée, Paul Larrivée, L.-Paul Rioux, Raymond Thériault, Roland Thériault, gagné par Bernardin Rioux.

Prix au enfants de choeur: Statuettes offertes par la Société St-Jean Berchmans à J.-Paul Michaud, Edgar Levasseur, Antonio Lavoie, Gérard Gagnon, Henri Deschênes, Laurent Martin, Walter Lévesque, Albert Côté, Lucien Dumas, Jean D'Amours, Albert Lévesque, Lucien Caron, Benoit Dumas, Gérard Ouellet, Gérard Rioux (W), Victorin Bilodeau, Jean Larrivée, Paul Larrivée, Fernand Larrivée, Roger Rioux, Florent Belzil, Félix Bernier, Hermas eBrnier, Raymond Gagnon, Arthur D'Amours, Emile Lévesque, Eugène Larrivée, Léonce Caron, Hervé Belzil, Yves Ouellet, Gérard Rioux, Léon D'Amours, Adélard Labrie.

Servants du couvent: Volumes offerts par la Révérende Soeur Supérieure de Jésus-Marie, décernés à Paul Larrivée et Eugène Larrivée.

40 Atlas et 48 Ressources Naturelles de la Province offerts par M. F. Pouliot, député au Fédéral et distribués aux élèves des 2 premiers Cours.

Prix aux membres de la chorale du Sacré-Coeur.

Set à thé de 23 morceaux à: Sylvio Belzil, Benoit Renouf, Armand Lévesque, Albert Rioux, Raimond Renouf, Gérard Lepage, Réal Lévesque, Joseph Pelletier, Léonard Belzil, Edmond Beaulieu, Marc Martin, Roland Thériault.

Tasses et soucoupes: Gérard Belzil, Jean Thériault.

Set à thé de 8 morceaux: Gaston Rousseau, J.-B. D'Amours, Léonard Morin, Raimond Thériault, René Lepage, Antonio Deschênes, Guy Michaud, Michel Caron, Léo-Paul Rioux, Alphonse Bérubé, André Rioux, Benoit Rioux, Marc Rousseau, Rodolphe Pelletier, Gérard Rioux, Roland Rioux, Isidore Rioux.

Tasses et soucoupes: Roger Rousseau, David Lebel, Edmond Rioux, Philippe Beaulieu, Hervé Bastille, Alcide Bastille, Gérard Gagnon, Henri Paradis, Gérard Blais, Elisée Bérubé, Lionel Caron, Lionel Bélanger, Emile Rioux.

Certificats d'Etudes obtenus par les Elèves qui ont subi avec succès les examens sur les matières du programme, leur permettant d'entrer dans un Cours ou Année supérieurs en septembre prochain.

Albert D'Amours, L.-Philippe Pelletier, Henri Deschênes, J.-Paul Michaud, Gérard Leblond, Laurent Martin, Antonio Lavoie, J.-B. D'Amours, Raymond Renouf, Gérard Lepage, Marc Rousseau, Marc Martin, Gerard Ouellet, P.-Emile Belzil, Arthur Lévesque, Victorin Bilodeau, Emile Rioux, Albert Lévesque, Raymond Gagnon, Sylvio Belzil, Jean Larrivée, G.-Henri Belzil, Félix Bernier, Edmond Beaulieu, Florent Belzil, Michel Caron, Arthur D'Amours, Roland Thériault, Isidore Rioux, L.-Paul Rioux, Hermas Bernier, Raymond Thériault, Léonard Morin, Alphonse Bérubé, Gérard Gagnon, Hervé Belzil, Joseph Lagacé, Henri Ouellet, Réal Pelletier, Philippe Harton, Bernard Rioux, Roger Rousseau, Arthur Boucher, Alcide Bastille, Clément Bilodeau, Hervé Bastille, Adélard Labrie, Yves Ouellet, Antonio Deschênes, Elisée Bérubé.

Après la distribution des prix, M. le curé fit une belle allocution dans laquelle il se dit heureux de féliciter les enfants qui ont obtenu des prix en récompense de leurs succès. Mais pour donner des prix, naturellement il faut s'en tenir au succès. Plusieurs, dit-il, ont certainement été très méritants mais n'ont pas été aussi bien partagés, mais ils ont au moins la satisfaction du devoir accompli. Le bon Dieu n'a pas distribué ses dons d'une manière égale; à quelques uns, il a donné une intelligence plus développée, à d'autres une plus lente.

Il rappelle ensuite la parabole des talents: ceux qui ont reçu une intelligence plus développée ont plus de responsabilité, ils doivent en quelque sorte doubler leurs talents. Dieu a assigné à chacun une place, tel le rouage d'une montre. M. le curé, suggère ensuite de ne pas abandonner tout à fait les études pendant les vacances, il faut continuer à faire de la lecture, car sans cela les facultés se rouillent, il parle aussi de l'éducation des parents, et de l'éducation à l'église, il conseille ensuite aux enfants de bien choisir leurs amis, de faire souvent la confession et la communion et de se rendre aimables et complaisants envers tout le monde.

STATION LAURIER

En vacances.— M. l'abbé Lemay passe les vacances dans sa famille.

—M. Gabriel Mercier et Gaston Bernier, tous deux, élèves au collège Ste. Anne, passent les vacances dans leur famille.

Va-et-vient.— Mlle Claire Desrochers passa la semaine dernière à Québec l'invitée de ses parents.

—Mlle Gabrielle Lemay est revenue dans sa famille après avoir passer la fin de la semaine dernière à Québec et St. Casimir.

—Mlle Antoinette Daigle Inf et sa soeur Alma ont passé quelques jours à Montréal.

En vacance.— M. André Daigle élève au collège de Lévis est maintenant dans sa famille.

Soirée. — Il y aura lundi et mardi soir une soirée dramatique donnée par les jeunes filles dans la salle paroissiale.

KAMOURASKA

M. Jos. Michaud est actuellement dans sa famille.

—M. et Mme Philippe Dionne sr. ainsi que M. Philippe Dionne jr. et ses enfants étaient à Kamouraska dernièrement

—M. Napoléon Chassé navigateur du S. S. New Northland a passé une huitaine dans sa famille.

—M. et Mme A. A. Boivin et leur fils Alfred ont passé quelques jours à leur chalet d'été.

—Mlle Léda Lapointe est revenue de Québec où elle a suivie un traitement.

—M. le Dr et Mme Massue Fortier et leur famille sont rendus à Kamouraska pour passer la saison estivale.

—Mlle Cécile Tardif était de passage à Québec la semaine dernière.

JM. Euloge Pelletier de Kamouraska est allé à Québec récemment.

—M. Philippe Desjardins était de passage à Québec dans l'intérêt de son commerce.

JM. Jos. Moreau et sa famille de Montréal sont à Kamouraska pour passer la belle saison.

—Mlle Rose-Anna Laplante est allé à Québec dernièrement. Mme Dr. Louis Brochu est en promenade chez son père M. A.-A. Boivin.

—Mme H.-G. Martineau et sa famille ont passé le dimanche parmi nous.

—Mlle Claudia Morneau de Ste-Hélène était en visite chez Mme George Drapeau récemment.

—M. Léo Bruneau était chez son père M. Georges Bruneau dimanche passé.

—M. Cléophas Sirois de Cacouna est allé chez Mlles Eugénie et Joséphine Sirois de Kamouraska.

—M. G.-E. Viger inspecteur d'assurances Mont-Royal visitait l'agent de la compagnie M. Louis Langlais.

—Mlle Marie Louise Lebel est en promenade chez son père M. Wenceslas Lebel.

—M. P. Tremblay était dans sa famille en fin de semaine.

—Etaient de passage à Kam. à l'occasion du service de M. F. Lamonde M. les abbés Alphonse Langlais M. G. Simard et M. le chanoine F. Beaudet de St-Pascal.

Décès.— Lundi dernier est décédé M. Georges Desjardins âgé de 84 ans.

Baptême.— Lundi le 9 a été baptisé Joseph Paul-Emile Réal enfant de M. et Mme Flaviens Ouellet.

Parrain M. Paul-Emile Lajoie, beau-frère de l'enfant, marraine Mlle Simonne Ouellet soeur de l'enfant.

—Nouveau magasin. M. Philippe Desjardins de Kamouraska a ouvert son nouveau magasin. Espérons que le public saura l'encourager.

Vacances.— Après une année d'étude, les élèves du couvent de Kamouraska sont entrées en vacance. Nous souhaitons à toutes bonne vacance. La distribution des prix a eu lieu en la salle du couvent mardi le 17 juin au milieu d'une assistance nombreuse.

Va et vient.—M. Cyprias Ouellet, de Montréal, visite actuellement son frère, M. Xavier Ouellet.

—MM. Dominique et Paul-Emile Langlais, étudiants, sont de retour du collège Ste-Anne et passeront leurs vacances chez leurs parents.

—Mme Philippe LaRue est de retour d'un voyage à Montmagny, où elle a visité sa fille, Mme Israël Michaud.

—Mme Joseph Moreau, de Montréal, est arrivée parmi nous, pour y passer la saison d'été.

—M. L.-J. Moreau, de Montréal, ainsi que ses enfants, Robert, Maurice, Jacques, et André, sont arrivés ici pour passer la belle saison d'été.

—Mme Euloge Pelletier est de retour de l'hôpital St-Sacrement, nous lui souhaitons un prompt retour à la santé.

—M. Albert Morneau, étudiant, est arrivé chez ses parents, où il passera ses vacances.

—M. Côté, de Ste-Anne de la Pocatière, était ici, dernièrement.

Diplômes.—Onze élèves du couvent des soeurs de l'Assomption sont parties mardi pour la Rivière-du-Loup, où elles subiront des examens pour le cours supérieur: Mlles Jeanne Béchard, Gertrude Desjardins, Joséphine Rossignol, Elizabeth Pelletier.

Pour le cours élémentaire: Mlles Marguerite Beaulieu, Annette Lévesque, Marie-Jeanne Labrie, Adrienne Lévesque, Julie-Anna Lévesque, Marie-Jeanne Rossignol, Berthe Soucy. A toutes ces aspirantes nous souhaitons un bon succès.

Décès.—Est décédé ces jours derniers sieur Georges Desjardins, à l'âge de 85 ans et 5 mois. Son service et sa sépulture eurent lieu dans notre église paroissiale.

Service anniversaire.—Dernièrement, a été chanté dans notre église paroissiale, le service anniversaire de feu M. Lamonde, frère de notre curé, l'abbé Lamonde, décédé, à St-Onésime, l'an passé. Un grand nombre de parents et d'amis y assistaient.

ST GERARD

Malade.—M. l'abbé Georges Darveau, curé, est actuellement retenu à sa chambre par la maladie. Tous ses paroissiens font des voeux pour son prompt rétablissement.

Les examins.—Les examens scolaires ont eu lieu lundi. Le rapport des commissaires, MM. Omer Daigle, Joseph-Thomas Savard, France Daigle et Ulderic Boivin, déclare que l'année a été excellente dans les quatre écoles de la paroisse. Les institutrices étaient Mlles Anita Bellerose, Fleur-Ange Bellerose, Corinne Daigle et Ernestine Bernard. Toutes nous reviendront en septembre, si elles le désirent.

Jolies soirées.—Les enfants des écoles ont donné il y a quelques jours, deux jolies soirées au profit de l'église. Les organisatrices, Mlles Bellerose, ont remporté un franc succès.

Les Commissaires.—Deux nouveaux commissaires d'écoles seront probablement nommés le 7 juillet, MM. O. Daigle et J.-T. Savard, sortant de charge, ont annoncé qu'ils n'accepteront pas une réélection.

Mariage.—Lundi dernier, M. l'abbé Darveau a béni le mariage de Mlle Délina Langlais, fille de M. et Mme Arthur Langlais, avec M. René Daigle, fils de M. et Mme Joseph Daigle, fils.

SAINT-AUBERT

Naissances.—Le 16 mai, a été baptisée Marie-Blanche-Marguerite, enfant de M. et Mme L.-M. St-Pierre. Parrain et marraine M. et Mme J.-B. St-Pierre, oncle et tante de l'enfant.

—Le 25 mai a été baptisée Marie-Françoise enfant de M. et Mme François Daigle jr. Parrain et marrai, M. et Mme Joseph Jean, oncle et tante de l'enfant.

Décès.—Mardi le 4 juin, est décédé sieur Cyprien Avoine époux de feu dame Marguerite Lord. Le défunt était âgé de 73 ans. Les funérailles ont eu lieu vendredi le 6 juin.

—Le 16 juin, est décédée Mlle Marie-Ange Lamarre fille de M. Salluste Lamarre. La défunte était âgée de 27 ans. Les funérailles ont eu lieu vendredi le 20 à 9 heures. M. le curé a chanté le service assisté de MM. les abbés Bonenfant curé de St-Damase et Guimont de St-Jean-Port-Joli.

Portaient la croix, M. Joseph Beaulieu. MM. Maurice Dubé, Philippe Desroslers, Gérard Bélanger, Auguste Caron, Arthur Leblanc, Emile St-Pierre portaient le cercueil.

La défunte laisse dans le deuil son père, M. Salluste Lamarre, une soeur Joséphine; deux frères, Gérard de Rivière-Bleue et Hector de cette paroisse.

A ces familles en deuil vont nos plus vives sympathies.

Mariage.—Mercredi le 25 juin, a été célébré le mariage de Mlle Germaine Pelletier, fille de feu Hosanna Pelletier avec M. Appollinaire Dubé, fils de M. Onésime Dubé.

Notes sociales.—Le Dr et Mme J.-A. Bélanger de Montmagny visitaient des parents il y a quelque temps.

—M. le curé est allé à Ste-Anne de la Pocatière, dans le cours de la semaine dernière.

—M. Emile Lavallée de Montréal, était en fin de semaine l'invité de M. et Mme Xavier Lavallée.

—M. et Mme Gustave Baril, M. Fleury, Mlle Fleury d'Arthabaskaville, étaient en visite dans les familles Blais, dimanche dernier.

CANADIEN NATIONAL

CHANGEMENTS D'HORAIRES

Des changements importants dans l'heure des trains prendront effet, dimanche, le 29 juin. Renseignements complets de tous les agents.

1497

LES *provinces* MARITIMES

A votre choix—Retraites à la mer ou sous bois

Avec leurs délicieuses baies abritées et leurs superbes régions boisées, les Provinces Maritimes vous offrent, pour vos vacances, un grand choix de jolies retraites.

Venez au Pictou Lodge à Pictou, N.-E. là où la mer et la forêt confondent leurs traits, ou bien faites un séjour au Nova Scotian à Halifax, un superbe hôtel facile d'accès à toutes les places d'été de la Nouvelle-Ecosse.

Renseignez-vous sur nos voyages avec guides aux Provinces Maritimes.

Renseignements complets aux Bureaux des Billets en Ville, 10, rue Ste-Anne, et à l'Hôtel St-Roch. Tél. 2-8200.

L'" ACADIAN "

Wagons-lits seulement

De Lévis, 11 h. 20 p.m. Arrive à Halifax 7 h. 40 p.m. (A partir du 29 juin, excepté le samedi).

L'" OCEAN LIMITED "

De Lévis, 11 h. 55 tous les soirs. Wagon-lits direct à Charlottetown tous les jours, excepté le samedi).

Le " MARITIME EXPRESS "

De Lévis, 4 h. 40 tous les après-midis pour Mont Joli.

HEURE NORMALE DE L'EST PARTOUT

CANADIEN NATIONAL

QUALITE — Les Magasins Guy Inc. Stores — BAS PRIX

Offres Spéciales de Fin de Semaine

ORANGES Sud-Africain Actuellement les seules Oranges sans noyaux la doz. .62

ORANGES Espagnoles la doz. .33

POMMES Nouvelles "TRANSPARENTES" la doz. .25

CERISES de France la lb. .20

MELONS d'eau la lb. .09

PRUNEAUX la doz.

ROUGES Santa Rosa

BLEUS Tragedy

.15

BANANES Très Belles .22

FRAISES le casseau .15

PATATES Nouvelles Classées No 1 2 lbs .15

TOMATES Qualité de Choix la lb. .12

SALADE Frisée .05

CAROTTES lb. .03

BEANS Clark Boite No 3 .19

CIRAGE A Chaussure 2 dans 1 .10

GOLD DUST Gros Paquet .27

BOVRIL Cordial 5 oz. .39

SPECIAUX D'EPICERIES

Blé-d'Inde Boite No 2 2 boites pour .25

SEL Purity en boite 3 boites pour .25

POIS cuisants 3 lbs .20

GRAISSE Shortening Marque BIJOU .16

BISCUITS mêlés 3 lbs .25

PARIS-PATE 2 tins .25

Beurre Frais pasteurisé de la veille .30

SARDINES Foxy Club .15

SAUMON roses .15

Olives McLaren nature 19 oz. .21

AMANDES mêlées lb .25

CARAMELLES aux Noix lb .19

Biscuits Christie Assortis paquet 1 lb .31

NETTOYEURS Classic 3 pour .20

ALLUMETTES "Eddy" le paquet .25

CANADA DRY GINGER ALE Bouteille Chopine .22 Bouteille ½ Chopine .17 Bouteilles vides chargées et remboursées à 3c chacune

Viandes de Choix

INSPECTEES PAR LE GOUVERNEMENT

Jeune AGNEAU Quartier de devant .17

Beau BOEUF de l'Ouest

HAUT de COTE lb .18

ROGNONS lb .15

GIGOT lb .10

VEAU nourri au lait

FESSE entière ou séparée lb .25

ROTI désossé et roulé avec gras de lard frais lb .24

POITRINE lb .10

VIANDE HACHEE Pure au lard 2 lbs .45 **TETES de LARD** lb .07

POULES .33 POULETS .35

SAUCISSE fumé Jubilé .33 **SAUCISE** Fraîche 2 lbs .35

SAUCISSON .20 **Jambon** Pressé lb .24

Confitures PURES PECHES gros jarre 40 oz .38

CAFE "GUY" Spécial .39

Chocolat Martha Jame Bte 1 lb .49

Fromage Serv'us Qualité Supérieure .33

Choisissez Votre Nouveau Poêle Emaillé

Du 23 Juin au 14 Juillet et vous recevrez

GRATUITEMENT

UN SERVICE À DÉJEUNER 30 MORCEAUX

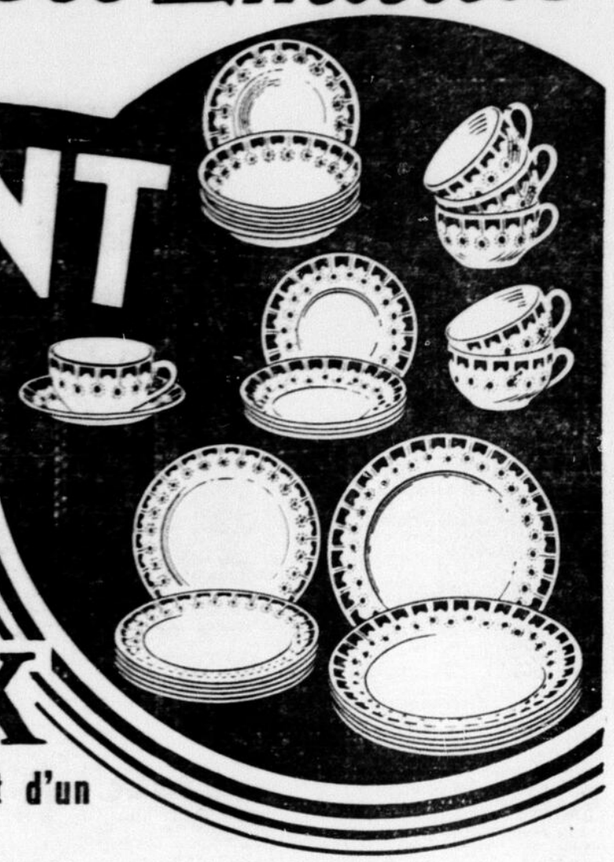

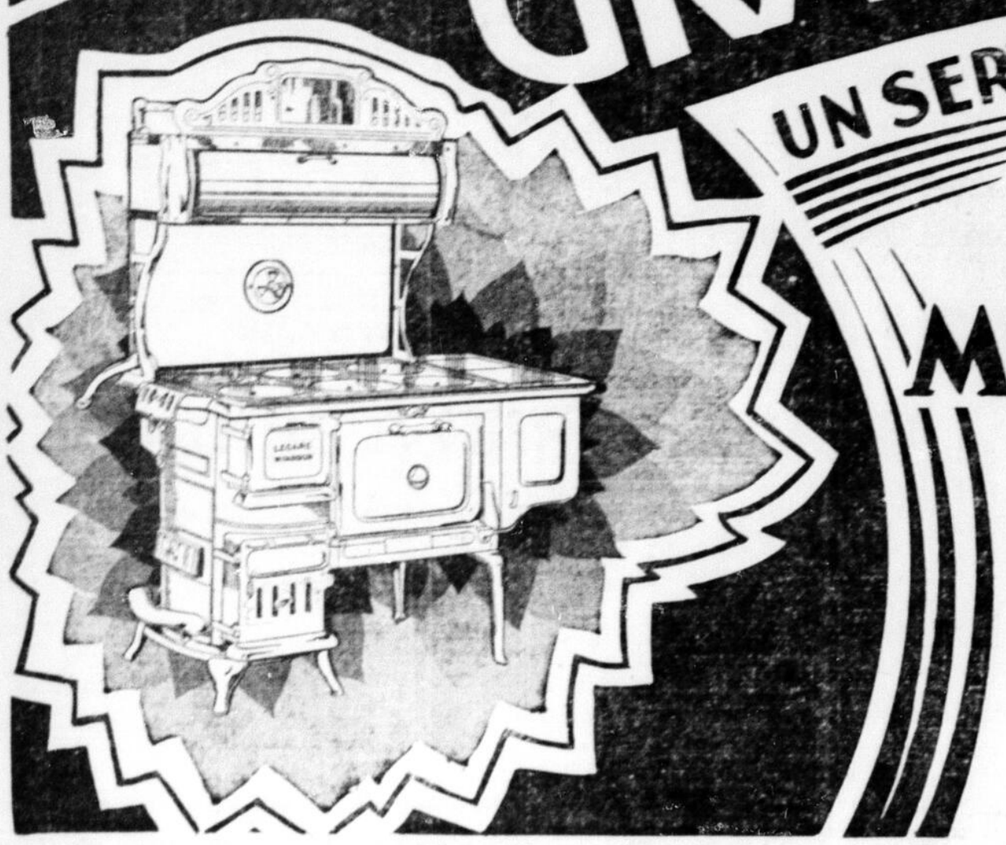

Ce Cadeau Sera Donné Avec l'Achat d'un Poêle Entièrement Emaillé

GRIS PERLE et BLANC--VERT PASTEL et IVOIRE ANTIQUE, BLEU AZUR et IVOIRE ANTIQUE--BRUN CHOCOLAT et IVOIRE

Vous trouverez à nos magasins le plus beau choix et la plus grande variété de poêles dans un mélange de couleurs douces et séduisantes. Ces superbes poêles, aux teintes gaies et distinguées, changeront l'apparence de votre cuisine et lui donneront un rare cachet d'originalité. Foyers combinés pour chauffer au bois et au charbon. Fourneaux de 14, 16, 18 et 20 pouces.

58 Modèles dans les Plus Belles Couleurs

Prix Variant de **$68.75 à $145** *Termes sur Demande*

Le Plus Grand Choix au Canada dans les Poêles de tous Genres et les Prix les Plus Bas.

Legaré-Windsor

Le plus beau et le meilleur poêle-fournaise fabriqué et vendu au Canada, poêle-fournaise fait de fonte et d'acier, foyer ovale combiné pour chauffer au bois et au charbon, fourneau de 14, 16, 18 et 20 pouces, dessus à 6 ronds, en fonte polie, réservoir encaissé, muni d'une clé de contrôle. Fini émaillé gris-perle et blanc. Livré d'ici au 14 juillet avec un joli service à déjeûner, 30 morceaux. Prix variant de ... ...

$68.75 à $118.50

Nouveaux Finis de Luxe

Le même poêle que le précédent, mais dans les finis modernes aux couleurs pastel ; Vert et ivoire antique ; bleu azur et ivoire antique ; brun chocolat et ivoire antique. Prix variant de ... ...

$99 à $126

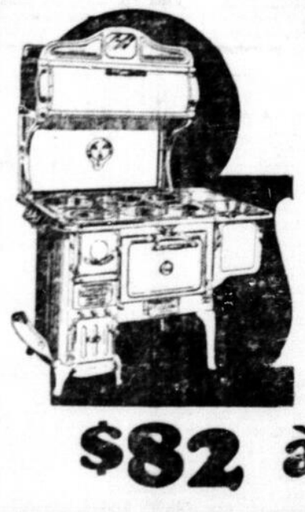

AERO

Entièrement Emaillé

Poêle-fournaise de fonte et d'acier, foyer combiné pour bois et charbon, les grilles se placent indifféremment dans le bas ou le haut ; fourneau de 20 pouces. Fini gris-perle et vert pastel, réchaud avec miroir ajustable, fourni avec ou sans réservoir, dessus à 6 ronds fini, haut poli. Livré d'ici au 14 juillet avec un joli service à déjeuner. 30 morceaux. Prix variant de ...

$82 à $113

Poêle-Fournaise LEGARE-OKA

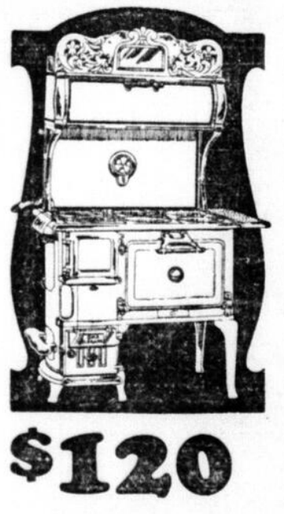

Entièrement fait de fonte dessus haut poli, foyer ovale combiné pour chauffer au bois et au charbon. Fourneau de 18 et 20 pouces. Fini émaillé gris-perle et blanc. Choisissez le poêle OKA garanti pour bien cuire et bien chauffer, il vous sera livré, d'ici au 14 juilelt, avec un joli service à déjeuner 30 morceaux tel qu'illustré plus haut. Prix variant de ... ...

$80 à $120

Faites-Vous Expliquer Notre Mode de PAIEMENTS DIFFERES

ACHETEZ VOTRE POELE MAINTENANT!

Faites-Vous Expliquer Notre Mode de PAIEMENTS DIFFERES

POELES ELECTRIQUES

HOTPOINT -- FINDLAY

L'assortiment Legaré contient les plus nouveaux modèles de poêles électriques et représente ce qu'il y a de plus amélioré pour la cuisine et de plus joli comme apparence. Livré avec service à déjeuner "Gratis".
Prix variant de ... ...

$97.50 à $230

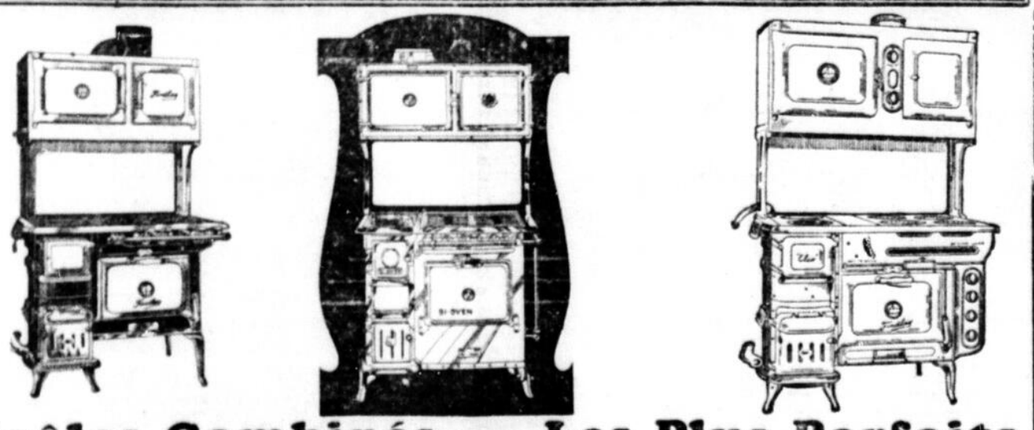

Poêles Combinés --- Les Plus Parfaits

WINDSOR BI-OVEN

Poêles combinés pour bois, charbon et gaz, dessus à quatre brûleurs pour le gaz et deux ronds pour le bois ou charbon ; deux fourneaux et un réchaud. Fini émaillé gris-perle et blanc ou aux couleurs les plus nouvelles. Livré avec un joli service à déjeuner, 30 morceaux.
Prix variant de ... ...

$123 à $145

ELCO

Poêle-combiné pour bois, charbon et électricité. Dessus à 4 éléments et deux ronds pour charbon et bois, deux fourneaux et un réchaud. Livré avec service à déjeuner, 30 morceaux.
Prix variant de ... ...

$97.50 à $230

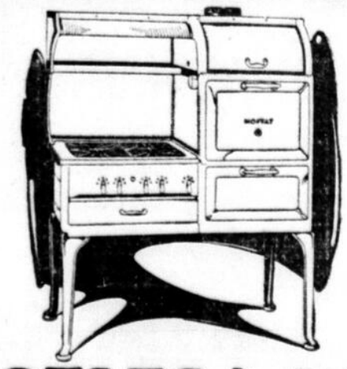

POELES à GAZ

MOFFAT -- GURNEY

Ne manquez pas de voir notre assortiment de poêles "Moffat" et Gurney, le plus complet au pays où tous les nouveaux modèles 1930 sont exposés. Voyez ces poêles à gaz aux couleurs printanières. Livrés avec un service à déjeuner de 30 morceaux.
Prix variant de ... ...

$43.75 à $112.75

COMPAGNIE

P.T. LEGARÉ

LIMITÉE

273 RUE ST-PAUL **142 RUE ST-JOSEPH**

Administration
TELEPHONE ECHANGE PRIVE 2-7700
30-32, rue de la Fabrique

L'ÉVÉNEMENT

64ième ANNEE No 26 — QUEBEC, V 'ENDREDI 27 JUIN 1930 — DEUX SOUS LE NUMERO

La Publicité---
Il n'est pas une maison d'affaires à qui une publicité bien faite n'ait pas donné d'excellents résultats.

LE MAGNIFIQUE EXPLOIT DU GRAND AVIATEUR AUSTRALIEN, LE CAPITAINE KINGSF ORD-SMITH

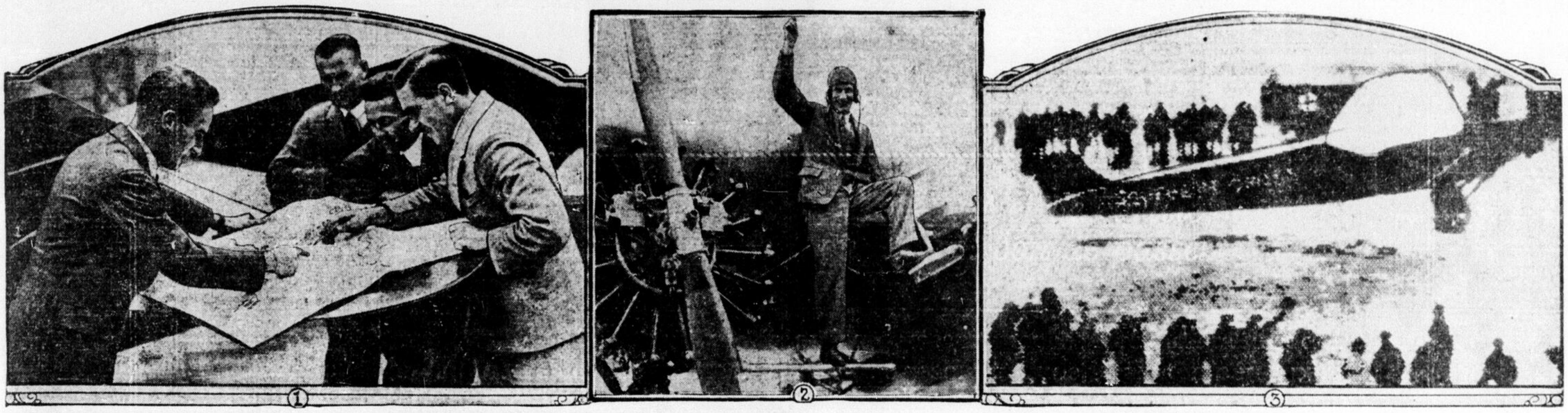

Répétant son triomphe sur l'Océan Pacifique, lorsqu'il vola jusqu'en Australie, dans le monoplan "Southern Cross", doublement fameux aujourd'hui, le capitaine Charles Kingsford-Smith, avec trois compagnons intrépides a traversé l'Atlantique ces jours derniers pour atterrir à Havre-de-Grâce, Terre-Neuve. A gauche (1) on voit le vaillant capitaine à Croyden, Angleterre, en train de conférer avec ses compagnons au sujet de la route à suivre au-dessus de l'océan. Ce sont, de gauche à droite, Kingsford-Smith, Evert Van Dyk, compagnon-pilote, J.-W. Stannage, opérateur de la radio, et le capt. Patrick Saul, navigateur. La vignette No 2 nous fait voir la machine qui a conquis deux océans, tandis que le No 3 est le résultat d'une photographie télégraphique prise à Port Marnoch, Irlande au moment où l'avion décollait pour la traversée. (Pacific and Atlantic Photos Inc)

LE SEMINAIRE OBTIENT ENCORE LA PALME AU DERNIER CONCOURS

GRANDE FETE AU COLLEGE DE SAINTE-MARIE

Le R. F. Rufin, des Frères des Ecoles Chrétiennes, célèbre son cinquantième anniversaire de professorat et à cette occasion les anciens élèves de l'institution font une touchante démonstration au distingué professeur.—Messe et banquet.

DES DISCOURS

Ste-Marie de Beauce, 27.—A l'occasion du cinquentenaire de professorat du Rév. Frère Rufin, ses anciens élèves ont voulu lui témoigner leur profonde reconnaissance en venant nombreux assister aux fêtes qui eurent lieu à Ste-Marie, le 22 courant.

Le matin à 9 hrs, eut lieu une messe en la chapelle du collège, chantée par M. l'abbé Rosaire Croteau, un ancien élève du Rév. Frère Rufin. Le sermon fut prononcé par M. l'abbé Ls.-Jos. Ferland, qui sut démontrer le bien que le cher Frère Rufin a fait pour tous ceux qui furent anciennement ses élèves. Il rappela les qualités de ce professeur inlassable et d'une bonté paternelle.

A midi eut lieu un banquet au collège durant lequel on eut l'occasion d'entendre plusieurs personnages distingués, faire l'éloge du Rév. Frère Rufin. Le premier qui fut invité à parler par le président M. J.-D. Bertrand de Ste-Marie, a été Mgr J.-E. Feuiltault, curé de la paroisse de Ste-Marie de Beauce. Mgr Feuiltault nous a en toute sincérité, avoir constaté chez notre vénéré Jubilaire, des qualités remarquables d'excellent éducateur. Il fit remarquer que la vie du professeur est beaucoup plus méritoire que la vie sacerdotale. Il y a plus de consolations pour un prêtre à vivre familièrement avec ses paroissiens, que pour un professeur dévoué, durant une vie plutôt monotone, consacrée à l'enseignement de la jeunesse souvent ingrate.

Les orateurs suivants furent MM. les abbés Germain, et Labbé, tous deux vicaires de Ste-Marie. M. l'abbé Ferland, M. l'abbé Croteau, M. Alexandre Gagné, M. Adélard Dumas, et M. Charles-Auguste Doyon, tous confirmèrent ce qu'avait dit Mgr Feuiltault, et proclamèrent le cher Frère Rufin, un professeur de premier ordre.

Le dernier qui prit la parole, fut notre vénéré jubilaire, le Rév. Frère Rufin.

Il prononça un discours qui se traduit à peu près dans les termes suivants:

M. le Président, Mgr, MM. les abbés, Chers confrères et chers Anciens,

"Quelle surprise, mais des plus agréable pour moi, que la réunion de ce jour, qu'on a eu l'habileté de me cacher jusqu'à la dernière heure. Tout s'est fait dans l'ombre même avec le concours des finissants de cette année, comme s'il s'agissait d'un mauvais coup. Organisateurs et organisés ont montré une discrétion à toute épreuve.

"Je ne connais pas ces cachotiers d'organisateurs, mais j'ai sur leurs noms des soupçons bien fondés. Tout de même, ils peuvent se vanter de m'avoir joué un joli tour que je leur pardonne d'autant plus volontiers qu'ils ne recommenceront pas d'ici 30 ans!

Je les prie de vouloir bien accepter ma plus sincère et plus vive gratitude pour l'occasion qu'ils me fournissent de revivre pendant ces trop courts instants les belles années passées avec mes chers Anciens. L'amitié fraternelle est ingénieuse et délicate: Donc merci à vous très cher frère directeur qui avez ajouté cette attention à tant d'autres, à vous bien chers confrères et à vous membres du comité "secret" d'organisation des fêtes dont j'apprécie tout le dévouement.

"Un merci cordial et respectueux à notre vénéré pasteur, Mgr Feuiltault, dont la présence rehausse l'éclat de cette fête, et nous donne un témoignage de plus de son habituelle et bienveillante sympathie, dont j'ai bénéficié plus que tout autre pendant mon long séjour à Ste-Marie.

"Un merci chaleureux à MM. les vicaires dont le dévouement inlassable et affectueux est bien connu et admiré de tous.

"Un merci du coeur à M. l'abbé Rosaire Croteau (un ancien de notre collège), qui, ce matin au nom de tous, a fait monter des actions de grâces jusqu'aux pieds du Très-Haut, et a ouvert pour nous la source des bénédictions célestes.

"Un merci très sincère à M. l'abbé Louis Ferland (encore un ancien) pour les sentiments délicats mais trop flatteurs, exprimés d'une manière si touchante dans son beau discours à la chapelle, ainsi qu'à MM. les orateurs que vous venez d'entendre, qui n'ont eu qu'à laisser parler leur bon coeur pour être éloquents.

"Je ne me reconnais le droit de les accepter que pour les offrir à Dieu dont j'ai été un bien fidèle instrument.

"En vous rencontrant ce matin, chers ministres du Seigneur, j'ai pensé aux nombreux prêtres ou religieux-prêtres, mes anciens élèves de Dôle et de Dijon, que j'ai vus monter à l'autel pendant mes 15 années d'enseignement en ces deux localités. Vous ne doutez pas, chers Anciens, que c'est là une des plus grandes consolations de ma vie sacerdotale.

"A vous tous, chers anciens, ma reconnaissance émue pour les joies que me procure votre présence aujourd'hui, et pour toutes celles dont vos regards, vos paroles et vos gestes réveillent le doux et lointain souvenir.

"Que de visions chères passent à présent devant mes yeux! Vous rappelez-vous, chers anciens, la piété et l'entrain communicatifs que vous apportiez aux réunions de la congrégation de la Très Sainte Vierge, et à la récitation de son office?

Certaines années plusieurs d'entre vous emportaient le livre aux feuillets fatigués pour continuer à honorer leur Mère du Ciel pendant les vacances.

"Et quelle ardeur pour le travail en classe! Un certain nombre avaient même besoin d'être rappelés à la modération, car pour eux la salle d'étude était partout; aussi voyait-on quelques indifférents se laisser gagner par une si belle émulation. Heureux résultat qui facilitait grandement la tâche ardue du professeur. Si parfois un espiègle (des espiègles il y en a toujours eu) mettait son petit talent trop en évidence, alors comme aujourd'hui, le délinquant était rappelé à l'ordre avec une énergie proportionnée à sa faute et à son caractère. L'orage, quant orage il y avait, avec le grondement du tonnerre, était de peu de durée: la bonne humeur reprenait son cours normal; c'était la famille et le règne de l'entente cordial, car vous deviniez que je vous aimais toujours. Ne faut-il pas pour remettre un enfant dans la bonne voie, atteindre d'abord son coeur pour gagner sa volonté?

"Pour moi c'est un moyen presque infaillible avec les jeunes gens qui se laissent plutôt entraîner par la légèreté que par toute autre cause.

"Ah! chers amis, vous ne sauriez croire quelles joies j'ai goûtées au milieu de vous pendant ces 20 dernières années que je mets au nombre des plus vivantes de ma carrière. Elles ont passé vite, trop vite même, comme tout bonheur terrestre.

"Me dévouer pour vous m'était un besoin, une satisfaction aussi; vous répondiez avec tant d'empressement aux soins que je vous prodiguais! Je ne saurais trop remercier Dieu de tous ses dons, entre autres de celui d'une forte santé, favorisée par la bonté de mes chers directeurs et de mes dévoués confrères.

"Je me plais tant, avec la jeunesse, que je demande au divin père de famille de vouloir maintenir vigoureux pendant de longues années encore afin de pouvoir m'y dévouer.

"Parfois j'ai l'illusion d'être toujours jeune! Figurez-vous qu'on a fêté, en communauté il y a 5 ou 6 ans, ma vingtième année d'âge! Il paraît que mon activité d'alors pouvait donner cette charmante illusion! Quoi qu'il en soit, je ne peux me figurer que c'est mon cinquantenaire d'enseignement que nous célébrons aujourd'hui. Je ne me crois pas si vieux que cela; et j'espère bien avec l'aide du bon Dieu, et les soins si attentifs de mes supérieurs, me rendre utile aux jeunes gens de belles années encore.

"Si j'ai vieilli, le programme d'enseignement n'a pas changé; c'est le même que celui de votre temps, et qui conduit aux mêmes excellents résultats: carrières diverses, écoles du gouvernement, postes, enseignement... Jusqu'à ce jour nous enregistrons 125 diplômés du brevet supérieur, tous français, et un grand nombre en anglais. Les certificats de clavigraphie et de sténographie bilingues rendent également de précieux services à leurs titulaires.

"Comme vous le voyez, l'impulsion que, par votre exemple, vous avez donnée aux études, ne s'est pas ralentie. C'est à une nombreuse élite que l'on peut appliquer ces paroles que j'ai entendues jadis au sujet des élèves de la Commerciale: "Ce sont des bourreaux du travail." J'ai l'espoir que les futurs élèves continueront ces glorieuses traditions.

Maîtres et élèves n'ont-ils pas depuis cinq ans, une aide très puissante qui veille sur le collège? Je veux parler de la petite Sainte Thérèse, aimée de tous nos jeunes gens. Elle leur sourit en classe du haut d'un joli trône eu milieu de ses fleurs préférées roses. Une lampe perpétuelle, entretenue par ces protégés, luit à ses pieds et redit à cette enfant chérie du monde, cette confiance que nous avons en elle. Jamais notre foi n'a été déçue: Epidémies conjurées après une invocation, guérisons obtenues, réussite dans les examens, nombreuses faveurs diverses, sont venus fortifier notre confiance en sa bonté si puissante.

"Je vous engage, mes chers anciens, à exploiter le bon coeur de notre bien aimée semeuse de roses. Elle ne manquera pas de vous gratifier de quelques-unes de ces pétales parfumées qu'elle jette à profusion sur ses amis et vous en êtes: n'avez-vous pas contribué à l'érection de ce beau monument au milieu de ce parterre qui rappelle celui de Lisieux?

"Permettez-moi d'ajouter un mot au sujet d'une heureuse innovation au collège: les retraites fermées. Depuis quatre ans, les finissants, accompagnés de quelques-uns de leurs camarades, profitent d'une retraite de trois jours, grandement appréciée par tous; les bénéficiaires qui à leur dire, goûtent un peu du bonheur du Thabor, et répètent après saint Pierre: Qu'il fait bon ici! ajoutent: si nous faisions une pétition pour rester trois jours?

"Les fruits de ces jours de prières, de réflexions et de sacrifices, sont visibles; nos jeunes gens en reviennent avec des convictions plus fortes et une nouvelle énergie pour rester hommes de devoir, décidés à employer leur vie à l'apostolat chrétien en se dépensant aux oeuvres établies autour d'eux, ce qui aura pour effet de rompre la monotonie de leurs journées par les joies de la charité.

"Vous voyez, chers Anciens, que, dans notre petite sphère, nous unissons nos efforts à ceux du clergé infatigable, qui entoure de ses soins notre belle jeunesse, et lui fait comprendre où est la source du vrai bonheur. Aussi je vous demanderai de vous souvenir de votre Alma Mater et de lui envoyer de nombreux et excellents sujets afin de concourir ainsi à sa prospérité et au bien qui s'y accomplit.

"Je ne veux pas laisser passer ce beau jour sans rappeler à votre mémoire, vos camarades partis pour un monde meilleur. De la classe commerciale seulement, il en faut compter une vingtaine! Ce soir donc, tous ensemble, nous prierons avec ferveur pour le repos de leurs âmes.

"Je profite de cette heure bénie pour vous prier de m'aider à remercier Dieu des grâces de toute sortes dont il m'a comblé, et surtout de celle de ma vocation dont le but est de travailler à l'oeuvre si importante de l'éducation de la jeunesse. Avec moi, vous demanderez au Père céleste d'envoyer de nombreux jeunes gens pour travailler dans sa vigne, et remplacer les vétérans qui meurent chaque jour à la tâche.

"Et vous jeunes finissants, si heureux parmi nous, vous allez faire vos débuts dans la société avec un peu de science, mais beaucoun de confiance. Montrez-vous chrétiens dans quelque milieu que vous vous trouviez. Avec un humble courage soyez fiers et dignes de votre famille, de votre patrie et de votre religion. Ecoutez toujours la voix de votre conscience et ne craignez aucun obstacle: Dieu fera le reste.

"Dame rumeur, cette bavarde incorrigible, prétend savoir que cette année est celle de mon adieu au cher Canada. Elle s'est trompée une fois de plus. Je ne suis pas si pressé.

"Directeurs paternels et dévoués, confrères aimables, citoyens généreux de Ste-Marie et élèves studieux et pleins de coeur, tous m'ont forgé des chaînes d'amitié très difficiles à rompre. Quand l'heure sonnera, la séparation sera douloureuse, croyez-le; inutile d'ajouter que je l'appréhende. De même que mon coeur a saigné en m'éloignant de ma chère patrie, la douce et belle France, ainsi sera-t-il lorsque je quitterai le Canada, cette hospitalière Nouvelle-France, ma seconde patrie. N'y ai-je pas aimé une jeunesse laborieuse et attachante? Mon coeur et mes pensées resteront donc à Ste-Marie.

"A tous donc, je redis un dernier et cordial merci pour l'honneur insigne que vous me faites aujourd'hui, honneur que je reporte tout entier sur l'institut auquel j'appartiens depuis plus de cinquante ans, et auquel je dois tout.

"D'avoir osé vous parler si longuement, j'ai dû mettre votre patience à une rude épreuve. Je vous prie de vouloir bien excuser le coupable qui est sincèrement résolu à ne pas recommencer avant un autre demi-siècle. Encore une fois, indulgents auditeurs,...Merci à tous."

A quatre heures, il y eut salut solennel du Très Saint-Sacrement, à la chapelle Ste-Anne, et le chant du libera, pour le repos de l'âme des anciens défunts. A six heures, souper sous bois, et soirée intime à la salle du collège. C'est ainsi que se termina une journée, dont le souvenir restera ineffaçable.

REMORQUAGE CLUB AUTOMOBILE
Tél. jour et nuit 2-1553
Garage Lévesque, 77-85, 1ère Avenue, Québec

LA POLICE SURPREND UN ETRANGER A PILLER UN MAGASIN DE ST-ROCH

Les filous n'ont décidément pas de chance à Québec, et l'arrestation de Jack Ross, de Fort William, opérée hier soir vers minuit le démontre une fois de plus. Cet individu pénétrait à l'heure indiquée plus haut dans un garage derrière le magasin de chapeaux Guillemette, rue St-Joseph, et après s'être glissé près d'une fenêtre du magasin brisait quelques vitres et entrait dans l'établissement.

Un citoyen, réveillé par le bruit, téléphona sans retard au poste No 3 d'où les constables Houde et Taillon se rendirent à l'endroit indiqué. Le sergent Lambert et le constable Giguère arrivèrent aussi peu de temps après, durent forcer la porte du magasin pour entrer, et aperçurent bientôt le voleur tapi sous une table. Arrêté aussitôt, l'individu fut fouillé et on trouva sur lui la somme de $8.05 qu'il avait tirée de la caisse. Expert en son metier, Ross avait ouvert la caisse sans rien briser.

Une inspection rapide apprit aux constables que le voleur avait pénétré par une fenêtre à l'arrière du magasin.

Ross comparaîtra ce matin devant la Cour de Police où on statuera sur son sort.

FUNERAILLES DE M. ELZEAR DION

Les obsèques de M. Dion, ancien maître-charretier, décédé le 23 juin, ont eu lieu hier matin à Jacques-Cartier.

BELLE ASSISTANCE

Hier matin, à 8 heures, en l'église de Jacques - Cartier, un dernier et touchant hommage a été rendu à la mémoire de M. Elzéar Dion, ancien maître - charretier, époux de dame Joséphine Labbé, décédé, le 23 juin, à l'âge de 79 ans et deux mois.

La levée du corps a été présidée par Mgr Adjutor Faucher, P. D., curé de la paroisse.

M. l'abbé E. DeBlois, vicaire, a chanté le service, assisté de MM. les abbés T.-L. Tremblay et Jean Duval, comme diacre et sous-diacre. Des messes basses furent célébrées aux autels latéraux par MM. les abbés Edmond Poulin, professeur au Collège de Lévis, et Maxime Fortin, aumônier des Syndicats Catholiques.

La chorale de la paroisse a chanté la messe en Grégorien. M. Soulard touchait l'orgue.

Conduisaient le deuil les deux fils du défunt, MM. J.-E. Dion et Alphonse Dion, ses petits-fils, MM. Marcel Roger, Châteauguay, Moreille, et Eugène Dion, Fernand, Adrien, Amédée Emond, Charles et Robert Caron, ses neveux, MM. Joseph Labbé, Joseph Lamothe, Siméon Labbé, Mathias Huot, Louis Huot, Joseph Labbé.

Dans le cortège on remarquait, MM. Jos. Emond, échevin, le Chevalier F.-X. Dumontier, le Chevalier Jules Côté, Jos. P. Turcotte, C. R., L.-A. Lefebvre, R. Beaulieu, C.-A. Lamontagne, le docteur A. Jobin, F. Duclos, L. Poitras, J. Pageot, A. Bussières, J. Fortin, Louis Charles Terreau, Arthur Pouliot, C.-H. Amstrong, O. Caouette, P. Huot, W. Lemay, F.-X. Lamontagne, A. - A. Lacasse, Jos. - S. Tondreau, Jules Letarte, Delphis Rondeau, Félix - E. Lavoie, Th. Deschêne, C.-S. Riverin, T. Darveau, E. Duval, Paul Letarte, Jules Letarte, J.-L. Dusseault, R. Picher, N. P., Ernest Gagné, Paul Devarennes, Eugène Gervais, J.-P. Turcotte, Ulric Bilodeau, J. - Ed. Turgeon, L. Chabot, M. Morel, N. Lajeunesse, Roland Croteau, P. Dugal, Gedéon Houde, L.-H. Vallée, C. Rhéaume, le Chef Donelly, J. Lemieux, L. Lavallée, L. Tremblay, J. Ferland, L. Auclair, J. Rochon, L. Petitclerc, J. Lachance, R. Gagnon, etc.

L'inhumation eut lieu au cimetière Saint-Charles.

La maison Lépine avait la direction des funérailles.

A la famille en deuil L'Evénement réitère ses plus sincères sympathies

BOULANGERIE MODELE HETHERINGTON
Pains, Biscuits, Pâtisseries, Gâteaux
335-365, rue St-Jean, Tél. 2-6616

PROCES A PROPOS D'UNE FAILLITE

Requête à l'effet de faire destituer les syndics et la compagnie fiduciaire. — La cause a commencé à s'instruire.

LES TEMOINS

La faillite de la Compagnie Québec and St. Lawrence Navigation a donné lieu à une nouvelle cause, qui s'est instruite hier en Cour de Faillite. Il s'agit d'une requête présentée par M. J.-Léon Lachance, l'un des créanciers dans la faillite, à l'effet de faire destituer les syndics La-Rue, Trudel et Picher et la Sun Trust Ltd. La prétention du requérant est qu'il y a eu des irrégularités commises par les syndics dans la liquidation de l'actif de la compagnie faillie.

La Québec and St. Lawrence Navigation a été déclarée en faillite le 27 mars dernier, à la suite d'une pétition du Capitaine Zénon Castonguay, prise par l'entremise du bureau Morin, DeVarennes et Dussault. L'assemblée des créanciers fut tenue le 10 avril. Les syndics furent nommés, la Sun Trust représentant les porteurs d'obligations. Le bilan de la faillite était de plus d'un million. L'actif comprenait entre autres choses seize vaisseaux.

Quelque temps plus tard, la liquidation commença. La vente eut lieu le 19 mai. Elle réalisa $103,000.

Dans sa requête, M. Lachance prétend qu'il avait offert, lui, $150,000 pour les effets, et que les syndics ont passé outre à son offre. Ces derniers contestent sa requête et déclarent que le requérant n'a fait d'offres ni sérieusement ni légalement, et que s'il en a faites, il s'en est desisté par une lettre subséquente.

La poursuite, représenté par Mtre Antoine Rivard, a commencé sa preuve hier. Plusieurs témoins ont été entendus : M. Edouard Picher, le Capitaine Castonguay, MM. Weir, Todd, Meldrum, Lacharité, Provost et Denault. La cause se continue ce matin.

Mtre Willie Morin occupe comme procureur de la faillite, M. J.-A Gagné, C. R., pour les syndics intimés, et Mtre Langis Galipeault pour la Sun Trust.

PLAIDOYERS DE COUPABLE

Deux jeunes gens accusés de vol, Paul-Emile Genest et Albert Cloutier, ont plaidé coupables, hier midi, devant M. le juge Hugues Fortier, aux accusations portées contre eux. Ils sont accusés d'avoir volé avec effraction pour $200 de bijoux dans une résidence de la rue Richelieu, et d'avoir volé pour une vingtaine de piastres de marchandises dans un restaurant de la rue St-Jean. Genest, le plus jeune a admis aussi avoir volé une montre évaluée à $30 dans une chambre de la rue Charlevoix. Sentence sera prononcée contre eux samedi matin.

Le comité chargé de la correction des épreuves du baccalauréat de Rhétorique, à l'Université Laval, a fait connaître, hier soir, le résultat des examens. — M. René Simard, élève du Séminaire de Québec, se classe premier sur tous les collèges réunis, ayant obtenu 87.5 points. — Trois-Rivières arrive second.

LA LISTE DES BACHELIERS

Le comité chargé de la correction des épreuves du baccalauréat de Rhétorique, à l'Université Laval, a fait connaître, hier soir, le résultat des examens.

Ce résultat, dans l'ensemble, est l'expression d'un beau succès pour les différents collèges où ont été tenues des séances d'épreuves, le 19 juin dernier.

Encore cette fois-ci le Séminaire de Québec est à l'honneur. René Simard, un élève de l'institution, s'est classé premier sur les concurrents de tous les collèges, obtenant un total de 87.5 points sur 100. M. Simard mérite aussi la médaille d'or du gouvernement français. Trois-Rivières vient ensuite avec son candidat, M. Alfred St-Amand, 86.9 points sur 100. M. Gérard Raymond, du Séminaire de Québec, se classe 3e avec 86.9 sur 100 et remporte la médaille d'argent.

Les premiers en chacune des matières de l'examen sont:

Thème latin: M. Joseph Delisle, Séminaire de Saint-Victor.

Version latine: M. Jean-Berchmans Bilodeau, Séminaire de Saint-Victor.

Version grecque: M. Gaudiose Gagnon, Séminaire de Chicoutimi.

Thème anglais: M. Raymond Drouin, Collège Saint-Alexandre.

Composition française: M. René Simard, Séminaire de Québec, mérite la médaille d'or du gouvernement français. M. Gérard Raymond, Séminaire de Québec, mérite la médaille d'argent.

A bonne heure, hier après-midi, la foule anxieuse des candidats remplissait les corridors du Séminaire et avaient heurté à maintes reprises à la porte du bureau ou se rédigeaient les listes des bacheliers.

Sans cesse dérangés par les inquisitions des aspirants, les correcteurs se montrèrent bons prices. La dure besogne tirait d'ailleurs à sa fin et dans tout le mouvement de la dernière minute tous, correcteurs, écrivains, messagers recevaient les nouveaux bacheliers, un sourire aux lèvres, oublieux des retards pour accorder leur bienveillance aux visiteurs.

Voici la liste des bacheliers de Rhétorique:

Séminaire de Chicoutimi : Elèves qui ont conservé 80 pour-cent des points : MM. Roland Bergeron, Jean-Louis Fournier, Louis - Philippe Guay ; élèves qui ont conservé 60 pour-cent des points : MM. Edgar Bergeron, Eugène Bussière, Wilbrod Dufour, Jean Fortin, Gaudiose Gagnon, Gérard Gagnon, Roméo Gagnon, Noël Gervais, Jacques Massicotte, Jean - Marie Plante, Pascal Tremblay, Raoul Tremblay.

Extra - collégiaux : Ont conservé 60 pour-cent : MM. Joseph - Octave Bégin, Jean - Marie Bouchard, Gérard Verreault, Marcel Villeneuve.

Edmonton : A conservé 60 pour-cent : Georges Fortier.

Lévis : A conservé 80 pour-cent : Jean - Marie Lemieux. Ont conservé 60 pour-cent : Aimé Barré, Georges - Ed. Cliche, Maurice Couture, Clément Desrochers, Fernand Drouin, Josaphat Goulet, Armand Hébert, Gérard Hughes, Henri Laberge, René Laflamme, Rodolphe Laflamme, Raymond Lagueux, Louis - G. Lemieux, Lionel Mathieu, Jean - Paul Pouliot, Guy - H. Rainville, Euchariste Samson.

Montlaurier : Ont conservé 60 pour-cent : André Brière, Armand Martineau.

Nicolet : A conservé 80 pour-cent: Jules Tourigny. Ont conservé 60 pour-cent : Léo Ayotte, Bruno Bergeron, Raymond Boisvert, Paul - E. Caza, Gérard Chartier, Paul - E. Chassé, Hector Geoffroy, Georges Gironard, Léo Gosselin, Lionel Joyal, Albert Larivière, Hervé Levasseur, Paul - A. Martel, Alfred Paradis, Joseph - A. Vigeant.

Rimouski : Ont conservé 80 pour-cent : Armand Bérubé, Jacques Ringuet. Ont conservé 60 pour-cent : Camille Beaulieu, J.-Chs Beaulieu, Philémon Boucher, Alph. Caouette, Théodore Caron, Ls-Ph. Cloutier, André - A. Deschênes, Gérard Deschênes, Daniel Doran, René Dumas, André Fortin, Irénée Gagnon, Patrice Galant, Adéodat Lamontagne, Armand Lamontagne, Napoléon Langis, Jules - A. Lavoie, Alexandre Lebel, Amédée Lebrun, Michel Maillet, Lorenzo Matte, Jean - M. Mercier, Julien Huot.

Saint - Dunstan : Ont conservé 60 pour-cent : John - Ed. Hynes, Reginald - Ig. McKenna.

Saint-Victor : Ont conservé 80 pour-cent : Jean - B. Bilodeau, Joseph Delisle, Louis Fobin, Omer Villeneuve. On conservé 60 pour-cent: Maurice Bélanger, Euclide Bisson, Roméo Blondeau, Wilfrid Dubé, Louis - G. Hamel, Eugène Laplante, Joseph Larochelle, Léonard Marceau, Ls-Ph. Pelletier, Roméo Primeau.

Sudbury : A conservé 80 pour-cent: Hector Levesque. Ont conservé 60 pour-cent : Gérard Gastonguay, Ernest Gauthier, Oslas Godin, Oneil Lafrenière, Bernard Lalande, Jean-P. Léonard, Antoet Morin, Roland Morin, Aurèle Sigouin.

Trois - Rivières : Ont conservé 80 pour-cent : Jules Paquin, Alfred Saint - Arnaud. Ont conservé 60 pour-cent : Jean Arcand, Paul Auger, Gérard Bergeron, Roland Bourque, Roger Brien, Joseph Chevrette, Ls-Ph. Corriveau, Charlemagne Dessureault, Jean - Louis Doucet, Henri - J. Ducharme, Eugène Guertin, Penton Kemp, Jean - Paul Lord, Clément Marchand, Charles - Henri Massicotte, Paul - E. Massicotte, Zoël Mélançon, Vitalme Normandin, Jean-J. Paquin, Maurice Saucier, Emile Tourigny, Clément Veillette, Laval Villemure, Paul - E. Villeneuve.

Séminaire de Québec : Elèves qui ont conservé 80 pour-cent des points: MM. Jean-Charles Bonenfant, Georges - Henri Dagneau, Jean-Charles McGee, René Picher, Jean Pigeon, René Simard, Gérard Raymond.

Elèves qui ont conservé 60 pour-cent des points : MM. Elzéar Barrette, Charles - Aurèle Beaulieu, Georges-Edouard Blondeau, Fernand Boisseau, Jean - Léon Boisvert, Gérard Boucher, Jules Cantin, Jacques Chaloult, Charles Côté, Alfred Crowe, Euclide Déchêne, Stanislas Déry, Guy Fortier, Guy - Arthur Fortier, Joseph Gagnon, Henri Giguère, Alphonse Giroux, André Jobin, Luc Lacourcière, Edouard Laliberté, Jean Langlais, Louis Langlais, Gaston Lapointe, Maurice Légaré, Thomas - Jacques Lsard, Marc Letarte, Paul Marcoux, Valère Marcoux, Louis Marois, Fernand Nicole, Paul Normandeau, Adrien Ouellet, Louis - Philippe Paquet, Adrien Plante, Lucien Poulin, Paul - Edmond Pouliot, Marcel Rainville, Nelson Roberge, Joseph Saint-Laurent, Jules Terreau, Arthur Vallée, Jean - Marie Veilleux, Azarie Vézina.

Collège Saint - Alexandre : Elèves qui ont conservé 60 pour-cent des points : MM. Jean - Paul Barry, Roland Bériault, Lucien Blondin, Hermel Chamberland, Léo Clément, Raymond Drouin, Laurent Dupuis, Georges Goyette, Auguste Grant, Maurice Laplante, Antonio Massé, Gérard

(Suite à la page 4)

Soit que vous partiez, soit que vous arriviez par le train, vous trouverez toujours un service courtois chez JOS. COTE LIMITEE, Succursale No 14, au Palais (vis-à-vis la Gare Union).

ST-SYLVESTRE

Baptême. — A été baptisée Mariette, Cécile, fille de M. et Mme Rosaire Bélanger (Marie-Anna Genêt).

Parrain et marraine: M. et Mme Odule Fortier, oncle et tante de l'enfant.

Notes sociales. — M. Robert Létourneau, du collège de Lévis, MM. Joséphat Morel, Gérard Cloutier, J. Bovce sont en vacance dans leur famille.

— Mlle Anna-Marie Nappert, de Montréal, visite actuellement sa famille.

— M. Placide Larochelle, M. et Mme Philippe Lacroix, de Ste-Marie Beauce, M. et Mme Nap. Drouin, de Frampton, étaient les invités de M. Joseph Larochelle, le 15 juin dernier.

— M. Joseph Vaillancourt, de Berlin, N.-H., visite actuellement des parents à St-Sylvestre.

WILLIAM POWELL A L'AUDITORIUM

"Street of Chance" est le film que la direction de l'Auditorium offre à ses nombreux habitués pour la fin de la semaine. Il est entendu que le spectacle comprend encore d'autres sujets de moindre importance.

"Street of Chance" est le drame de la vie dun joueur. C'est la peinture de ce monde où le jeu est la principale industrie. Nous y voyons le Broadway sans ses actrices, le théâtre sans les coulisses et la danse sans le jazz.

Les principaux artistes de "Street of Chance" sont William Powell, Jean Arthur, Kay Francis et Regis Toomey.

— Mlle Laura Bilodeau était en visite récemment chez des amies, à St-Bernard.

— M. et Mme Louis Delisle, du village, leurs fils, Emile, Lucien et Odule, étaient les invités de M. Thomas Ferland, des Sts-Anges, à l'occasion du mariage de leur fille, Mlle Ferland.

— M. Hermas Vachon, sa soeur, Mlle Anna Vachon, de St-Séverin, étaient les hôtes de M. Théodore Leblond, ces jours passés.

— M. et Mme Joseph-F. Dion, leurs enfants Rose-Annette et Jean-Charles, étaient en visite dimanche dernier à St-Patrice, chez M. Joseph Sylvain.

— M. et Mme Siméon Létourneau, ainsi que M. Henri Vaillancourt, et Mme Joseph-L. Létourneau ont visité M. le curé Amédée Létourneau, de Vallée Jonction, récemment.

— M. et Mme Louis Payeur et leurs enfants sont allés à St-Patrice, les hôtes de M. Philias Therrien.

— M. Réal Therrien, sa soeur, Mlle Rita Therrien et Mlle Turgeon, de Québec, ont visité des parents ici, le 22 juin courant.

— M. Théodore Leblond, ainsi que sa soeur, Mme F.-C. Létourneau, visitent actuellement leurs parents à Dupuis, Abitibi.

— M. Bérubé et Mlle Blanche Marcheterre, de Québec, étaient en visite chez M. Onésime Dion, récemment.

— Dimanche dernier, MM. Joseph et Onésime Dion, Desjardins, Odina, Savoie et Plamondon ont été à Ste-Croix, où ils ont assisté à une assemblée tenue par M. H. Verville.

— Etaient les invités de M. Camille Landry, dimanche dernier: M. et Mme Marquis, leurs fillettes Jeannine et Marlette, de Québec.

— Mme Camille Landry, ses fillettes Jacqueline et Raymonde, sont en visite à Québec, pour quelques jours.

—Etaient en visite chez M. Joseph-Louis Létourneau, récemment:

Le plus agréable et plaisant breuvage qui aiguise l'appétit et facilite la digestion. Recommandé par tous les médecins.

PETILLE CRAQUE ECLATE

La Céréale Craquante

Les Rice Krispies Kellogg sont si délicieusement croustillants qu'ils craquent réellement dans du lait ou de la crème.

Ils sont excellents pour toute la famille. Si faciles à digérer et si nourrissants. C'est tout simplement merveilleux avec des fruits frais ou en conserve, ou sucré avec du miel. Mettez-en dans les macarons et les bonbons. Dans toutes les épiceries, e paquets rouge et vert. Fabriqués par Kellogg, à London, Ont.

RICE KRISPIES

Kellogg's

MM. le Docteur F. Leclerc, Georges Boulanger, Jean-Charles Buteau, Mlles Rosée Burn, Emg. Berchwilliam, Anna-Marie, Alberta et Lucienne Létourneau, de Québec; Docteur Benoit Genest, de St-Bernard.

26-6-30.

SAINT-HELIER

Va et vient.—M. Charles Godfray est revenu de son voyage à Québec en automobile. Il a fait le trajet en une journée.

—Dimanche dernier, étaient en visite chez M. Godfray; M. et Mme Geo. Packwood et Mlle J. Packwood inst. de l'Anse-à-Louise ainsi que M. Israel Packwood de Montréal.

—M. et Mme L.-P. Laliberté Mlles Madeleine et Gabrielle Laliberté, Mlle Marguerite Plante, de Québec, qui font le tour de la Gaspésie, se sont arrêtés chez M. Godfray, à Grand-Etang.

—Le lieut-colonel Jos. Pinault et Mme Pinault de Mont-joli, accompagnés du capt. Guimond du Royal 22ème et Mme Guimond également de Mont-Joli étaient ici récemment, en campement près du lac.

—M. et Mme Norbert Langlais (née Léda Bouchard) sont de retour de leur voyage de noce à Québec et Trois-Pistoles.

Divers.—La pêche à la morue est lente. Cependant, nos braves pêcheurs ne désespèrent pas, et attendent patiemment des meilleurs jours.

La température pluvieuse que nous avons depuis quelques jours est une richesse pour la terre. Nous en remercions la Providence.

Les touristes s'aménent peu à peu. Espérons qu'ils trouveront le confort et le repos, que nos divers hôtels s'apprêtent à leur donner, avec dévouement.

LES ESCOUMAINS

Notes sociales.—M. David Rousse de Sherbrooke accompagné de son fils, sa fille et de son gendre sont en promenade chez M. Delphis Tremblay.

—M. Gagné de St-Joseph D'Alma a visité sa fille Mme Paul Bélanger.

—Mlle Alda Savard de Tadoussac est revenue du couvent de Tadoussac où elle a passé l'hiver.

—MM. Tardif et Hudgson de la Rivière-du-Loup étaient en notre paroisse la semaine dernière.

—Mlle Marguerite Bélanger est de retour dans sa famille pour les grandes vacances. Elle a passé l'hiver au pensionnat des Uursulines à Québec.

—M. Albert Gauthier du Sacré-Coeur était à Les Escoumains le 21.

—Mlle Mildred Charlton de Sault au Mouton était de passage chez sa grand'maman le 22.

—M. J.-P. Gagnon est parti pour un voyage d'une couple de jours à Tadoussac.

HEBERTVILLE

Réunion.—Vendredi dernier, le 20 courant, se réunissait à la résidence de M. Emile Simard, un groupe de jeunes gens et jeunes filles en l'honneur de Mlles Thérèse Bouchard, de Chicoutimi; Philomène Bouchard, d'Arvida et Mlle Julie Bouchard, de Bagotville. Parmi les invités nous remarquions: Mlles Pierrette Girard inst., Claire Gobeil, Thérèse Simard, Irma Bouchard, Albertine et Yvonne Maltais, Noëlla Gagnon.

MM. Lucien, William, Antoine et Alphonse Maltais, Philippe, Aléas, Henry Tremblay, Gustave et Paul Bouchard, Rosario et Joseph Simard.

Tous se retirèrent à une heure avancée emportant de cette soirée le plus charmant des souvenirs.

Distribution des prix.—La distribution des prix eut lieu lundi après-midi. De beaux et nombreux prix furent donnés aux élèves méritants. Il y eut deux médailles d'or et plusieurs médailles d'argent de distribuées aux élèves dignes du mérite.

Comme les années précédentes, il y eut quelques petites saynettes qui furent très bien réussi, sous la direction de nos révérendes Mères.

Va et vient.—M. Wilbrod Langevin est de passage dans sa famille, pour quelque temps.

—M. Joseph Bégin est venu passer le dimanche chez son père, M. Pitre Bégin.

—Mlles Imelda Simard et Camillia Larouche sont revenues dans leur leur famille la semaine dernière. Elles ont passé l'année au couvent des Ursulines de Roberval.

—M. Emile Gagnon est allé à St-Félicien, en voyage d'affaires.

—Mlle Georgette Laroche est actuellement l'hôte de son grand-père, H. Emile Gagnon.

—Mlle Pierrette Girard est en promenade à Ste-Croix chez son oncle, M. François Tremblay, où elle séjournera quelques jours.

A L'AUDITORIUM

WILLIAM POWELL et KAY FRANCIS, dans une scène du film Paramount entièrement parlé "Street of Chance", que l'on présente actuellement à l'Auditorium.

CHARLESBOURG

Fête-Dieu. — Malgré la mauvaise température que nous avons eue toute la semaine dernière et la température incertaine encore de dimanche matin, la population de Charlesbourg a rendu à Jésus-Hostie un témoignage imposant de sa foi en la présence réelle.

Suivant la tradition, la célébration du saint mystère avait été confiée aux Révérends Pères Eudistes, du Séminaire de Charlesbourg, et c'est le Rév. Père Lafrance qui officiait, assisté des Rév. Père Lamontagne et Gaudreault, comme diacre et sous-diacre.

Le chant a été fait par la chorale des Pères Eudistes, sous la direction du Rév. Père Goulet.

Le reste de la communauté était présent au choeur.

Pendant la messe, les petits pages ont fait des figures symboliques de la Sainte Eucharistie; et un détachement de nos petits Zouaves assistait au bas-choeur.

A la suite de la grand'messe, la procession se forma, chaque société, chaque groupe, précédé soit de sa bannière, soit de son drapeau, prenant la place qui lui était assignée, alors que les petits Zouaves faisaient la garde d'honneur.

Le parcours était le suivant: Quartier du collège et quartier du Monument du Sacre-Coeur. Deux magnifiques reposoirs avaient été dressés l'un sur le terrain du collège et l'autre sur le haut de la côte du Trait Carré. Tous les résidences sur le parcours avaient été richement décorées.

La fanfare. — C'est avec plaisir que les paroissiens de Charlesbourg ont constaté à la procession, que les membres de notre fanfare étrennaient un nouvel uniforme. Les membres de la fanfare ne sont pas moins satisfaits de ce nouvel état de choses, et ils remercient sincèrement M. le curé qui a vu à leur procurer ce joli costume.

Notes personnelles. — M. Adélard Paradis fait actuellement le tour des Provinces Maritimes en automobile. Son voyage durera une quinzaine.

— Mme J.-L.-A. Godbout est actuellement en voyage aux Etats-Unis, avec sa soeur, Mme (Dr) Leduc, de Montréal. Elles visiteront les principales villes de la République voisine.

— M. et Mme Alfred Paradis, de Manchester, en promenade à Charlesbourg ont fait le tour du Saguenay avec un groupe de franco-américains.

— M. Ernest Paradis et Mlle Auréa Paradis accompagnent leurs parents, M. et Mme Alfred Paradis au Canada.

À la Portée de Tous

Un teint clair, sain et des cheveux souples, lustrés, tels sont votre meilleur actif. Ils sont si faciles à perdre par suite de négligence, cependant si faciles à conserver si vous employez seulement les PREPARATIONS CUTICURA, chaque jour. Le savon nettoie, l'onguent cicatrise et le talc transmet une odeur odoriférante.

En vente partout. Savon 25c. Onguent 25c et 50c. Talc 25c.

Dépositaires Canadiens: J. T. Wait Co., Ltd., Montréal.

11

AIBANEL

Mariages.— Le 24 juin, Mlle Marie Proulx unissait sa destinée à M. Meridée Tremblay, M. Aristide Proulx accompagnait sa fille, et M. Georges Tremblay servait de témoin à son fils.

Dernièrement a été bénit le mariage de Mlle Marie-Rose Gagnon avec M. Welly Tremblay, frère du précédent, M. Léger Gagnon, servait de témoin à sa fille, et M. Elisée Plourde accompagnait M. Welly Tremblay.

Les deux mariées étaient enfants de Marie. Elles portaient : robe blanche, voile, couronne, et le ruban bleu.

Pendant la messe, la chorale des enfants de Marie, exécuta un beau programme de chants.

Aux nouveaux époux nos meilleurs souhaits de bonheur.

Distribution des prix:— Dimanche, le 22 juin, en la salle paroissiale, avait lieu la distribution solennelle des prix, pour les élèves du couvent.

Les parents venus applaudir au succès de leurs enfants, étaient heureux de voir les belles récompenses méritées et données par les gens de l'endroit.

Les étudiants libres pour deux mois, sont heureux de prendre un repos qui leur est bien mérité.

A tous, nous souhaitons: bonnes, belles et reposantes vacances.

Va-et-vient.— Dimanche dernier, Mlle Gilberte Levesque, de Roberval, était de passage à Albanel, l'invitée de M. Laurent Roy.

—Mlle Stella Pelchat est allée à Roberval, vendredi le 20 courant, pour assister à la distribution des prix à l'Ecole Normale.

—M. et Mme Honoré Genest sont partis pour une huitaine. Ils visiteront leurs nombreux parents à Québec, et à St-Casimir.

—M. Adélard Poulliot, de Dolbeau, était en promenade chez son frère, M. Alphonse Poulliot, ces jours derniers.

—Nos séminaristes, MM. Armand Ouellet, Wilfrid et Cha-Js. Tremblay et Adrien Bluteau, ainsi que nos collégiens, MM. Alcide Nadeau, André Simard et Lionel Gaudreault, sont arrivés parmi nous pour y passer leur vacance.

PERCE

Convention Libérale.— La convention du parti libéral pour le choix d'un candidat a eu lieu le 19 juin. M. Maurice Brasset, avocat, a été choisi comme candidat libéral pour le comté de Gaspé.

L'assemblée a été présidée par l'Hon. Rodolphe Lemieux, senateur, et par M. J.-A. Lesage, organisateur des conventions libérales.

Des discours furent prononcés par le nouveau candidat, M. Brasset, avocat; l'hon. Rodolphe Lemieux, sénateur, Dr Gustave Lemieux, M. J.-A. Lesage et M. J. Carter.

Naissances.— M. et Mme Florence O Leary font part à leurs parents et amis de la naissance d'une fille, née le 3 juin et baptisée le 10 sous les prénoms de Marguerite, Hilda.

Parrain et marraine M. et Mme Arthur Donohue.

—M. et Mme Ernest Simoneau font part également à leurs parents et amis de la naissance d'une fille.

Malade.—Mme Denis Proulx qui était sous traitement à l'hôpital de Gaspé, est revenue dans sa famille en bonne voie de guérison.

Va-et-vient.— M. l'abbé Martin était de passage à l'Ile Bonnaventure, la semaine dernière, où il a séjourné deux jours.

—M. Wilfrid Forlang est de passage dans sa famille.

—MM. E. Grenier, T. Pidgeon, étudiants au séminaire de Gaspé, sont en vacance dans leur famille.

—Mlles Catherine Cahill, Eveline Barmingham, étudiantes au couvent de Grande Rivière, sont dans leur famille pour y passer leur vacance.

LES PINGOS ET LES SMIGS

par Clark Watson

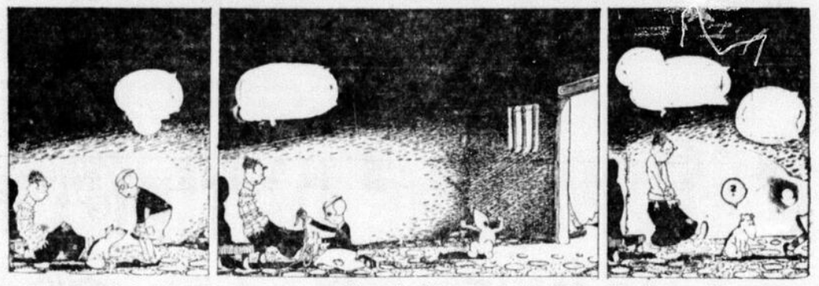

Jules fut enchanté de découvrir une aussi gentille petite fille au pays des Smigs. Rosette se mit immédiatement à défaire les liens de Jules et de son chien Blotto. Il la remercia avec effusion car les cordes lui faisaient bien mal et il fut content de se lever et de se débourdir après avoir été attaché aussi longtemps. Ceci fait, Rosette s'éloigna en disant qu'elle allait revenir immédiatement.

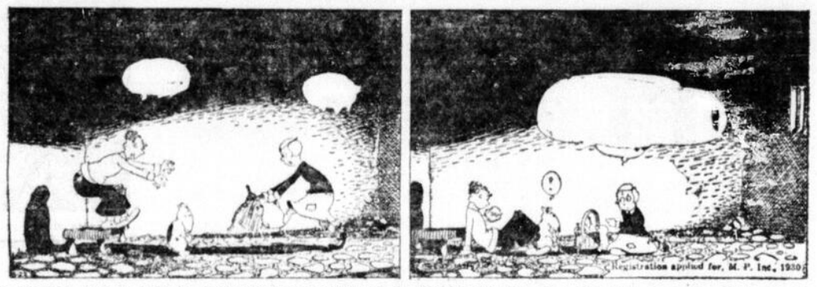

Elle s'en fut chercher de la nourriture et au bout de quelques minutes elle revenait avec un plein panier de bonnes choses à manger. Après avoir dévoré toutes les provisions, Jules demanda à Rosette ce qu'il fallait faire ensuite. "Il va falloir que je vous rattache tous les deux", répondit-elle, 'car les Smigs peuvent revenir d'un moment à l'autre et il ne faut pas qu'ils sachent que je vous aide".

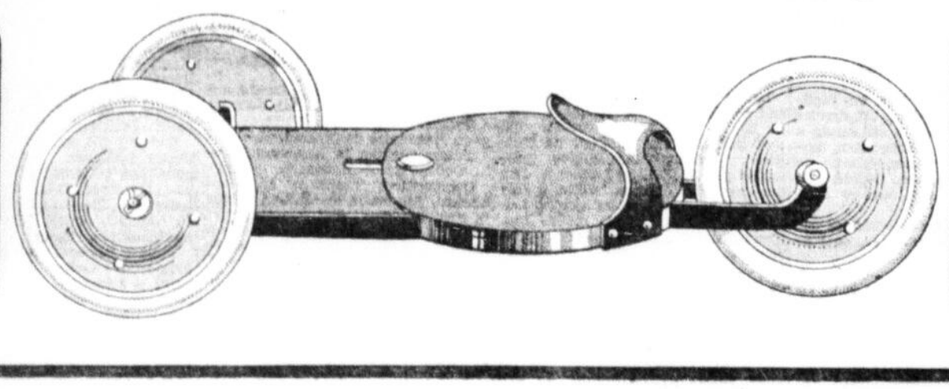

CE MAGNIFIQUE JOUET

Fera les Délices des Jeunes Amis de

L'EVENEMENT"

Par les belles journées d'été, rien ne leur sera plus agréable que de se ballader, sur ce merveilleux jouet, qui leur plaira plus que tout autre. Une simple pression du pied les poussera sur une longue distance, sans fatigue aucune pour le pied.

Plus de Confort et de Sûreté Que sur les Patins

Quantité Limitée

Plus Rapide et Meilleur Qu'une Marchette La Comparaison est Absolument Impossible

CE JOUET EST: Souple - Sûr - Silencieux - Ajustable à n'importe quel pied - Facile à conduire - Sans courroies - Acier solide et bandage en caoutchouc.

Conditions à Remplir

Abonnez deux personnes parmi vos parents ou amis ne recevant pas déjà L'EVENEMENT, et vous recevrez ce magnifique jouet gratis.

Ou abonnez seulement une personne et ajoutez la minime somme de soixante-quinze sous et la patinette d'une valeur marchande de $3.00 dans tous les magasins sera vôtre.

REMPLISSEZ LA FORMULE CI-DESSOUS!

Québec, le.....1930

Veuillez me faire livrer le journal L'Evénement à l'adresse mentionnée plus bas, pendant un an, à partir du .....1930.

Je m'engage à payer à votre collecteur, dès qu'il se présentera chez nous, le montant de cet abonnement, selon vos conditions régulières, soit $5.00 pour l'année complète ou $1.25 comptant et trois autres versements trimestriels de $1.25 chacun.

.....

Sollicité par — Signature de l'abonné.

.....

Adresse — Adresse de l'abonné

N. B.—La présente formule ne peut servir qu'à une personne qui n'est pas déjà abonnée à L'Evénement.

NOS ABONNES: Ont aussi droit à cette prime, en renouvelant leur abonnement pour un an, et en ajoutant la modique somme de soixante-quinze sous.

ROBERTSONVILLE

Le 18 juin eut lieu la finission des classes du couvent de Robertsonville. Liste des prix:

7ième année.

1ère Anna-Marie Couture.— 1er prix pour son application générale. 2e prix dessin et travail manuel. 3e prix maximum de notes.

2ème Rolande Pelletier.— 1er prix style. 2e géographie et arithmétique. 3e prix instruction religieuse.

3ème Germaine Dallaire.—1er prix arithmétique. 2e prix anglais. 3e prix garmmaire et d'orthographe.

4ème Hélène Bisson.— 1er prix dessin. 2e prix travail manuel. 3e prix instruction religieuse.

6ième année.

1ère Thérèse Couture.—1er prix travail manuel. 2e prix dessin.

2ème Léliane Gagné.— 1er prix grammaire et orthographe. 2e prix instruction religieuse et d'application générale.

3e Cécilia Richard. 1er prix dessin et travil manuel. 2e prix politesse.

5e Année

1ère Louise Fortin.— 1er prix d'assiduité. 2e prix d'instruction religieuse.

3e Jennette Morin.— 1er prix d'arithmétique. 2e prix d'assiduité.

3e Cécile Landry.—1er prix récitation. 2e prix d'application.

4e Gertrude Richard.—1er prix d'application. 2e prix grammaire.

5e Ephrem Bisson.—1er prix de rédaction.

7e Maurice Landry.—1er prix d'application.

4e Année.

1ère Rose-Aimée Shaienks.— 1er prix dessin. 2e prix d'application et de bonne conduite.

2e Cécile Caron.—1er prix géographie. 2e prix récitation.

3e Annette Turgeon.—1er prix d'application générale. 2e prix politesse.

4e Florence Longchamps.—1er dessin. 2e prix d'application et de bonne conduite.

5e Harmel Pomerleau.—1er prix dessin. 2e prix travail manuel.

6e Albini Richard.—1er prix géographie. 2e prix arithmétique.

7e Clément Lagueux.—1er prix d'analyse. 2e prix d'application.

8e Gérard Talbot.—1er prix instruction religieuse. 2e prix arithmétique.

9e Adrien Turgeon.—1er prix dessin. 2e prix de bonne conduite et d'application.

3e Année.

Filles:

1ère Emilianne St-Hilaire.—prix d'application et d'arithmétique.

2e Antoinette Lacroix.—prix d'application et d'orthographe.

3e Jeanne-d'Arc Bisson, prix d'écriture et de dessin.

4e Fernande Grégoire, prix d'histoire et de rédaction.

5e Alfred Dupuis, prix d'analyse et d'enseignement ménager.

6e Adrienne Lagueux prix de grammaire et de cathéchisme.

7e Rita Poulin, prix de géographie et d'assiduité.

8e Ursule Turgeon, prix de lecture et d'assiduité.

9e Jeanne-d'Arc Fillion, prix d'assiduité et de bonne conduite.

10e Thérèse Poulin, prix de cathéchisme et de dessin.

11e Marie-Laure Grenier, prix de lecture.

12e Juliette Dallaire, prix de dessin.

13e Marguerite Landry, prix de lecture.

14e Marie-Thérèse Bisson, prix d'histoire.

15e Rose Cloutier, prix de rédaction et de travail manuel.

Garçons:

1er Jean-Paul Grenier, prix d'application et de maximum de notes.

2e Philippe Bisson, prix de cathéchisme et d'application.

3e Pierre Turgeon, prix de bonne conduite et de dessin.

4e Jean-Luc Pelletier, prix d'histoire et arithmétique.

5e Léonard Landry, prix de dessin et d'arithmétique.

6e Gilles Fortin, prix de lecture.

7e Clément Audet, prix de bonne conduite.

8e G. Richard, prix d'arithmétique.

9e Léonard Giguère, prix de dessin.

10e Benoit Giguère, prix de lecture.

11e Liboire Bisson, prix d'histoire.

2e Année.

1e Rosa Vallières, prix d'inst. religieuse et d'application.

2e Yvette Leblond, prix de grammaire et d'application.

3e Clément Bisson, prix de bonne conduite et de calcul.

4e Dolorès Landry, prix d'inst. religieuse et analyse.

5e Clémence Poulin, prix de dictée et d'écriture.

6e Yvette Nadeau, prix d'histoire sainte.

7e Gervaise Grégoire, prix d'écriture.

8e Yvette Lehouse, prix de lecture.

9e Hélène Turgeon, prix de politesse.

10e Madeleine Labrecque, prix de dessin.

11e Lucienne Villeneuve, prix de lecture et d'écriture.

12e Corinne Rodrigue, prix de bonne conduite.

13e Florence Miller, prix de politesse.

Garçons:

1e Cléophas Vallières, prix d'application et de bonne conduite.

2e Jean-Rémi Fortier, prix d'inst. religieuse. et de calcul.

3e Arthur Landry, prix de géographie et de grammaire.

4e Lauréat Landry, prix d'analyse.

5e Léopold Dupuis, prix de calcul.

6e Emélia Vachon, prix d'écriture et d'assiduité.

7e Eucharist Goulet, prix de grammaire.

8e Léandre Audet, prix de politesse.

9e Adrien Lagueux, prix de dictée.

10e Lucien Caron, prix de dessin.

11e Egide Vallières, prix de lecture.

12e Alphonse Bisson, prix d'histoire sainte.

13e Armand Pomerleau, prix d'histoire du Canada.

14e Léonidas Grenier, prix de calcul.

1e Année.

1e Jean-Marie Talbot, prix d'application générale et d'assiduité.

2e Jean-Paul Talbot, prix d'inst. religieuse.

3e Roger Fortin, prix de récit.

4e Georges-Aimé Grenier.

5e Paul Morin.

6e Maurice Pagé.

7e Lauréat Vachon.

8e Adrien Langlois.

9e Robert Lacroix.

10e Lauréat Vachon.

11e Léonard Pomerleau.

12e Arthur Turgeon, prix d'instruction religieuse.

13e Jean Reschmans Poulin, prix d'assiduité.

14e Gérard Jobin.

15e Roland Leblond.

16e Adrien St-Hilaire.

17e Georges Nadeau.

18e Gérard Jacques.

Filles:

1e Isabelle Rancourt, prix d'application.

2e Marie-Jeanne Goulet, prix d'instruction religieuse.

3e Agathe Bisson, prix d'écriture et politesse.

4e Rita Morissette.

5e Marie-Reine Fortin.

6e Thimette Audet.

7e Marie-Marthe Perron.

8e Jeannette Cloutier.

9e Maria Robert.

10e Estelle Bolduc.

11e Irène Pagé, prix de récit et de politesse.

12e Yolande Guilmette.

13e Marie-Paule Labrecque.

14e Pauline Dugal.

15e Raymonde St-Laurent.

16e Thérèse Bisson.

17e Rosanne Rancourt.

18e Génoria Yalin.

19e Thérèse Poulin.

20e Elianne Miller.

Cours préparatoires

Garçons:

Albert Talbot, Michel Fortin, Henri-Louis Bisson, Lévi Landry, Réal St-Laurent, Yvan Pomerleau, Joseph Terrien, Henri-Louis Leblond, Eudore Vallière, François Grenier, André Fortier, Régent Labrecque, Robert Vachon, Alphonse Goulet, Victor Morin,-Georges Emile Bisson, Fernand Bolduc, Paul Bégin, Olivier Richerad, Elie Hiller.

Filles:

Cécile Morin, Simonne Jacques, Jenne Giguère, Alma-Rose Poulin, Elisabeth Dallaire, Ange-Aimée Rancourt, Jeanne-d'Arc Pouliot, Odélie Bisson, Simonne Pouliot, Cécile Landry, Damienne Grégoire, Gabrielle Bégin, Marguerite Bisson, Noëla Langlois, Emillenne Lagueux, Léonie Roy, Lorencienne Jacques, Emélie Grenier, Rose-Aimée Vallière, Jeanne-d'Arc Villeneuve, Charlotte Fortier.

JAMAIS UN POSSESSEUR DE REFRIGERATEUR GENERAL ELECTRIC N'A EU A PAYER UN SOU POUR LE SERVICE

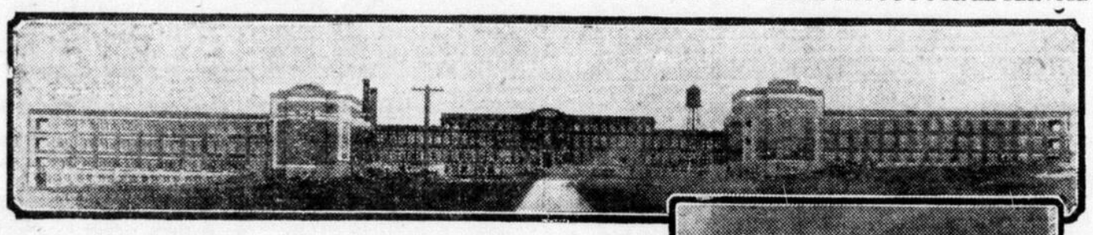

L'Hôpital Laval *choisit le* GENERAL ELECTRIC

Cette illustration fait voir à peu près la moitié de l'installation de l'Hôpital Laval.

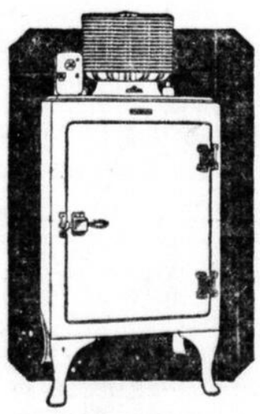

MODELE DOMESTIQUE G55
Dix de ces Réfrigérateurs General Electric sont installés dans les cuisines de l'Hôpital Laval.

APRES deux ans de service tout à fait satisfaisant de 10 Réfrigérateurs Domestiques General Electric, l'Hôpital Laval à Sainte-Foy Québec, a maintenant installé sept gros Réfrigérateurs commerciaux, G.E. Cette installation, une des plus grandes du genre au Canada, comprend un cabinet spécial pour le lait et un appareil sevant à faire des cubes de glace.

Le choix des Réfrigérateurs General Electric est important parce que les hôpitaux ont besoin du plus beau système de réfrigération en vue d'assurer une température constante, une propreté absolue et un service efficace . . . éliminant les ennuis et les dépenses.

Il y a maintenant des centaines de mille Réfrigérateurs General Electric en usage dans les foyers, les hôpitaux, les hôtels, les restaurants et les magasins . . . et *jamais un possesseur n'a eu à payer un sou pour le service.* Ce record remarquable a été établi grâce au mécanisme General Electric "sur le sommet", *hermétiquement clos*, à l'épreuve de la saleté, de l'humidité et de la rouille.

Que vous soyez intéressé dans les modèles de maison ou les unités commerciales du Réfrigérateur General Electric, demandez à votre plus proche dépositaire de vous expliquer les avantages des cabinets tout acier . . . le régulateur accessible de congélation . . . l'espace extraordinaire qu'offrent les tablettes pour les aliments . . . et une foule d'autres caractéristiques du General Electric.

Conditions Faciles
aussi peu que 10 pour cent comptant et la balance payable en 24 mois.

REFRIGERATEUR TOUT-ACIER
GENERAL ELECTRIC

J. A. Y. BOUCHARD LIMITEE,
27, rue St-Jean, QUEBEC,

QUEBEC POWER COMPANY
QUEBEC, LEVIS, MONTMAGNY.

DRYSDALE ENGINEERING CO., LIMITED
1248, rue Ste-Catherine ouest, Montréal.

SHAWINIGAN WATER & POWER CO.,
Trois-Rivières, P. Q.

LA CIE ELECTRIQUE DU SAGUENAY,
Chicoutimi Roberval Arvida
Jonquière

MONTREAL LIGHT, HEAT & POWER CONSOLIDATED

LA COMPAGNIE DE POUVOIR DU BAS ST-LAURENT
Rimouski Trois-Pistoles
Amqui Matane
Mont-Joli Cabano

Garanti par la CANADIAN GENERAL ELECTRIC CO., Limited

Cette installation et plusieurs autres du même genre ont été faites
PAR LA MAISON

J.-A.-Y. BOUCHARD Limitée

Tél. 2-4099 QUEBEC 27 rue Saint-Jean

NETTOYAGES A LA TEINTURERIE DORCHESTER

Ils sont parfaits à tout point de vue. —Prix raisonnable.

A l'heure où le soleil semble s'être décidé à faire des siennes et à nous donner enfin une température convenable et motivée par la saison, les personnes élégantes, tant hommes que femmes, revêtent leurs toilettes les plus jolies et les plus agréables afin de bien paraitre et de pouvoir passer dans les rues en tenant haut la tête. Voilà l'effet de la belle saison sur la plupart des esprits. Les toilettes sont toujours ce qui préoccupent le plus les humains, car on a beau dire que l'habit ne fait pas le moine, personne n'en croit rien et chacun s'efforce de se vêtir le mieux possible. Ce besoin du beau, de l'élégant, du gracieux et du charmant est quelquefois difficile à satisfaire, car tout le monde n'a pas l'argent qu'il faut pour ce faire et tout le monde n'a pas non plus la chance de pouvoir se procurer les vêtements qui conviennent. Il est cependant un moyen excellent de remédier à ces choses, c'est de remettre à neuf ses vieux vêtements, ses vêtements défraichis. Voilà ce que l'on oublie quelquefois. Il est aujourd'hui de merveilleuses maisons de pressage qui vous remettent en bon état tous les vêtements que l'on peut leur confier. C'est un avantage immense car on n'a pas besoin de s'acheter de nouveaux habits chaque année. Il suffit de confier ses vêtements de l'année précédente à des maisons de ce genre pour qu'ils reviennent en parfait état et prêts à être portés.

La teinturerie Dorchester Enregistrée, 116-120, rue Dorchester est précisément une maison de ce genre. On y fait les réparages et les pressages de toutes espèces. Cette maison est l'établissement par excellence. Envoyez-y vos vêtements.

(Communiqué)

Litez Dans Notre Supplément de Demain

Nul Criminel ne leur Echappe

Nouvelles histoires véridiques de la police montée de l'Ouest Canadien.

La police montée du Canada est un corps officiel dont la renommée est répandue dans tout l'univers. Les exploits nombreux exécutés par ses membres font le rêve des jeunes gens cependant que moult jeunes filles songent à un prince charmant qui serait vêtu de leur uniforme célèbre. Si vous lisez notre supplément hebdomadaire, édition de demain, vous y apprécierez sans nul doute particulièrement un article qui traite précisément de quelques-unes des prouesses accomplies par certains membres de ce corps illustre. Lisez donc ces pages intéressantes.

LE SOIN DES YEUX

Les yeux sont le charme de la femme. Ils sont l'expression la plus noble des êtres humains. Vous trouverez dans la page féminine de notre Supplément de demain un intéressant article sur l'entretien des yeux dans lequel vous pourrez puiser des conseils pratiques et utiles susceptibles de vous permettre d'améliorer grandement votre apparence.

Le Confort en Villégiature

L'été chaud et humide nous est venu comme il était parti avec des ondées, et l'heure des villégiatures s'ouvre. Voici que tous nous nous préparons à nous en aller vers les plages estivales et soleilleuses du Saint-Laurent. Avez-vous besoin de quelques suggestions, de quelques conseils. Si oui, lisez notre Supplément de Samedi, vous y trouverez en page dix un intéressant article à ce sujet.

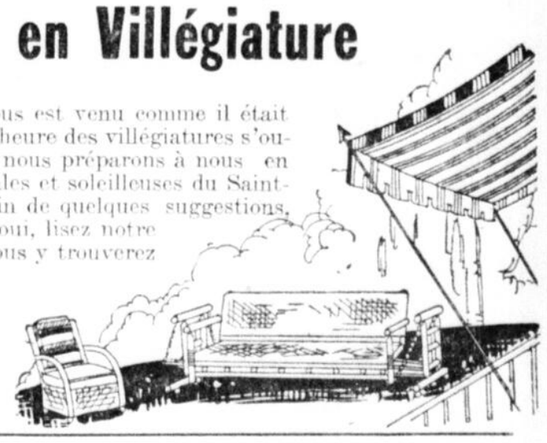

LA VIE CURIEUSE D'HOLLYWOOD

Hollywood ! la ville moderne la plus fascinante de l'Amérique pour une légion de jeunes gens et de jeunes filles. C'est la ville par excellence où vous êtes conviés cette semaine. Vous vous y rendrez en lisant dans notre Supplément une série d'anecdotes sur quelques-unes des grandes vedettes des Etats-Unis. Les amateurs de cinéma liront cette étude avec beaucoup d'intérêt d'autant plus qu'ils y trouveront des notes inédites et des considérations judicieuses.

AUSSI

LA VIE QUOTIDIENNE ; SUR LES PLAGES A LA MODE
UN SOIR D'ETE A PERCE, EN GASPESIE
CONTE POUR LES ENFANTS : LA BATAILLE DE FONTENAY
LE MARQUIS DE VAUDREUIL — ILLUSTRATIONS
VALDOMBRE S'EMEUT. LE MENAGE A TROIE...
POESIES— PATRON DE BRODERIE — CARICATURES
QUELQUES AS CANADIENS PENDANT LA GUERRE
CONFITURES ET GELEES E FRAISES — CONSEILS
RECETTES FRANCAISES—CHRONIQUES SPORTIVES
HISTOIRE SANS PAROLES, ETC., ETC.

16 Pages de Texte Inédit

NOTRE PLUS G

Vente Annuel

COMMENCERA DEMAIN MATIN – SAM

Reductions et Escomptes Variant de 10% a 25%

COUSSINS De Cuirette

Comme spécial d'ouverture, 250 COUSSINS en Cuirette, à patrons de fantaisie en couleurs combinées, bonne bourrure confortable, 12 x 12 pouces, l'article idéal pour l'automobile, le canot, etc., régulier 50c, SAMEDI . .

.29

Valeurs Insurpassables de notre Rayon des SOIES

2000 verges de CREPE PLAT pure soie, fabrication Suisse, 40 pouces de largeur, dans les teintes blanc, noir, "egg-shell", rose, pêche, mauve, bleu-marine, bleu-Madeleine, vert-pâle, amande gris-fumée, gris-pâle, champagne, vieux-rose, rouge clair, claret, etc., valeur régulière de $2.00 la verge, durant cette grande VENTE D'ETE, la verge ... ...

1.48

SOIE Taffetas Chiffon, 36 pouces de largeur, noir seulement, qualité parfaite, lustrée et très souple, valeur régulière de $1.25, durant cette grande VENTE D'ETE, la verge ... ...

.68

CREPE Plat "Victoire", 36 pouces de largeur, le crêpe dont tout Québec a apprécié la beauté et la qualité, toutes les teintes à la mode, noir et blanc compris, un prix extraordinaire durant cette grande VENTE D'ETE, la verge ... ...

1.08

SOIE FUGI japonaise, pure soie, 29 pouces de largeur, qualité "XXX", teinture solide, dans toutes les teintes, un prix très spécial durant cette VENTE D'ETE, la verge ....

.48

GRAND SPECIAL EN Robes de Maison

Voici une chance exceptionnelle que vous fournit cette grande VENTE D'ETE : un lot de magnifiques robes de maison en broadcloth mercerisé et organdi imprimés, dans une grande variété de patrons et de couleurs, modèles avec manches longues ou courtes, quelques-unes finies avec bolero, teinture solide au lavage, toutes les grandeurs pour dames et jeunes filles....

1.79

SOIE PONGEE

Comme Spécial d'Ouverture, SAMEDI à 9 heures, 500 verges de belle SOIE Pongée, fabrication japonaise à tissure fine et égale, couleur naturelle, très en vogue pour robes, blouses de dames, chemises pour hommes, garantie lavable, valeur régulière de 60c, SAMEDI à 9 heures, la verge... ... ...

.29

Voyez Ces Grandes Valeurs de Tissus de Laine

Bonne SERGE anglaise, pure laine, 54 pouces de largeur, tissée serré, noir, bleu-marine, très en vogue pour robes, valeur régulière de $1.50 la verge, durant cette grande VENTE D'ETE, la verge.....

.98

"BASKET CLOTH" (tissu-panier) pour manteaux d'été, 54 pouces de largeur, pure laine, dans les teintes drab-pâle, vert, rose et vieux-rose, marchandise de $3.50 la verge régulier, qualité absolument parfaite, comme spécial d'Ouverture, la verge ....

1.39

FLANELLE Kasha pure laine, haute nouveauté pour manteaux, crème et rose-pâle, qualité lavable qui ne foule pas, 54 pouces de largeur, valeur de $2.75 la verge, profitez de ce spécial durant cette VENTE D'ETE, la verge ... ...

1.39

FAILLE de laine, 40 pouces de largeur, noir et toutes les couleurs, pour robes ou ensembles, valeur régulière de $1.25, durant cette grande VENTE D'ETE, la verge ... ...

.84

Les Plus Nouveaux COSTUMES de BAIN

Les dames et demoiselles seront émerveillées de notre grand assortiment de costumes de bain ; modèles à un ou deux morceaux, toutes les grandeurs, et une variété incomparable de couleurs unies ou combinées, ainsi qu'appliqués de fantaisie ; durant cette grande VENTE D'ETE, moins ... ...

Escompte de 10%

Foulardine imprimée

Comme Spécial d'Ouverture, SAMEDI à 9 heures, 850 verges seulement de Foulardine imprimée de 31 pouces de largeur, haute nouveauté pour robes d'enfants et de dames, teinture solide, un grand choix de patrons, valeur régulière de 50c la verge, venez de bonne heure SAMEDI, la verge ... .

.19

25% d'Escompte

Sur tous nos Manteaux de printemps et d'été, pour dames et demoiselles, comprenant Poiret, Tricotine, Charmene, Charmelaine, etc., en noir, bleu-marine, et plusieurs teintes de drab, modèles à la dernière mode, avec ou sans garniture de fourrure, toutes les tailles, durant cette grande VENTE D'ETE, moins une réduction du quart du prix régulier.

CHAPEAUX NOUVEAUX Pour Dames

Reçus spécialement pour cette vente, un lot de CHAPEAUX nouveaux dans toutes les formes à la dernière mode, couleurs en vogue, une très grande variété pour satisfaire tous les goûts. Prix spécial d'Ouverture.

1.69

De Notre Rayon de la Confection pour Dames

ROBES de crêpe de soie imprimé, fonds pâles ou foncés, patrons très jolis, modèle godé à la dernière mode, toutes les tailles pour dames et jeunes filles, valeur régulière de $9.50, durant cette VENTE D'ETE ....

6.79

ROBES de Crêpe Greysheen imprimé, dessins à pois de haute nouveauté, style godé à manches longues, ces robes sont lavables et valent régulier $6.50, durant cette VENTE D'ETE ... ...

4.95

ENSEMBLES en Beechcloth de coton lavable, manteau à dessins imprimés et robes blanches unies, valeur régulière de $4.00, toutes les grandeurs pour dames et jeunes filles, durant cette vente .....

2.49

COSTUMES-ENSEMBLES en tissu-panier (Basket-cloth) ou cordé de soie, grande variété de patrons et un grand choix de modèles, achetés spécialement pour cette grande VENTE D'ETE, deux prix très intéressants ....

4.49 et 7.49

BLOUSES en soie Pongée ou broadcloth mercerisé, manches longues ou courtes, dans les teintes blanc, drab, pêche, mais, modèle avec jabot, très spécial durant cette grande vente ... ...

1.89

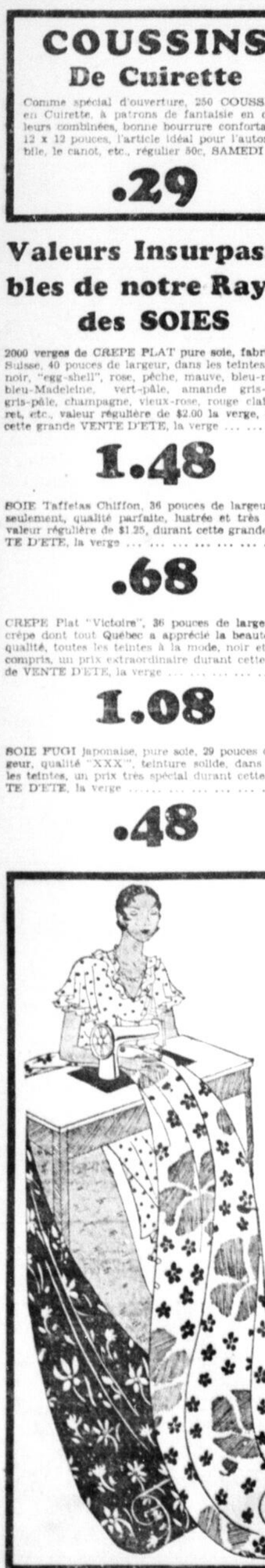

Profitez de Cette Vente pour Acheter vos TISSUS LAVABLES

2000 verges de VOILE de coton, avec jolis dessins imprimés, 40 pouces de largeur, tissu très en vogue pour robes de dames ou de fillettes, valeur régulière de 50c SAMEDI, la verge ... ...

.29

TISSU panier (aBaket-Cloth), fonds pâles avec jolis dessins nouveaux, particulièrement en vogue pour manteaux ou ensembles d'été, 36 pouces de largeur, teinture solide au lavage, valeur régulière de 50c, SAMEDI, la verge ... ...

.29

PIQUE de Coton, fond blanc avec gros pois de couleur, haute nouveauté pour ensembles ou robes, marchandise parfaite, valeur régulière de 60c la verge, SAMEDI, la verge ....

.29

SOIE TOKIO, 29 pouces de largeur, noir, blanc et toutes les teintes, l'article idéal pour slips doublures ou robes, très spécial, la verge .. ..

.48

PIQUE de soie imprimé, cotelé très fin, dans de très jolis patrons, teinture solide, très en vogue pour ensembles, valeur régulière de $1.25, durant cette grande VENTE D'ETE, la verge ... ...

.68

850 verges de RATINE de coton, blanc uni ou imprimé dans les patrons les plus nouveaux, haute nouveauté pour robes ou ensembles, teinture solide, valeur régulière de 65c, SAMEDI, la verge ..

.39

VOILE LINON, fini chiffon, 40 pouces de largeur, un grand choix de patrons dans toutes les teintes nouvelles, très en vogue pour robes d'été et très durable, valeur régulière de 75c, durant cette grande VENTE D'ETE, la verge ... .

.48

Bonne SOIE FUGI anglaise, fini très égal, 42 pouces de largeur, dans toutes les teintes pâles très en vogue pour lingerie, robes de dames ou fillettes, lavable, valeur régulière de 60c, durant cette GRANDE VENTE D'ETE, la verge ... ...

.44

VOILE CHIFFONNETTE de soie, dans une grande variété de patrons, 38 pouces de largeur, fonds pâles ou foncés, qualité parfaite, un spécial que vous ne devriez pas manquer de voir, à commencer Samedi, la verge.

.88

DENTELLE RADIUM de 36 pouces de largeur, patrons des plus nouveaux, dans les teintes noir, blanc, rose-beige, drab, vert, bleu, pêche, brun, etc., valeur régulière de $1.50, durant cette grande VENTE D'ETE, la verge ... ...

.88

CREPE PLAT NOIR

Comme Spécial d'Ouverture, SAMEDI seulement, 300 verges de CREPE PLAT noir pesant, 40 pces de largeur, qualité parfaite ,ne manquez pas une semblable aubaine, régulier $2.00 la verge, SAMEDI, la verge ....

.98

SPECIAUX DE NOTRE RAYON DE LA CHAUSSURE

Jolis SOULIERS d'été pour dames, combinaison de paille et de kid, dans les teintes drab ou gris, talons hauts et cubains, valeur régulière de $5.50, très spécial durant cette vente, la paire .. ..

2.95

SOULIERS noirs en cuir vernis ou fini mat, formes nouvelles, valeur régulière de $4.50, parce que notre assortiment de grandeurs est un peu brisé, à claire SAMEDI, la paire ....

1.95

50 paires seulement de SOULIERS noirs en Dongola, dans toutes les grandeurs pour hommes, semelle à trépointe Goodyear et talons de caoutchouc, valeur régulière de $4.00, durant cette grande VENTE D'ETE, la paire ....

2.95

SOULIERS de tennis genre sandales pour fillettes, en canevas de fantaisie, dans les teintes drab, brun ou gris, pointures 6 à 10 et 11 à 2, très spécial, la paire ....

.69

SOULIERS de kid blanc ou noir, forme nouvelle, talons hauts et cubains, pointures 2 1-2 à 7, offerts spécialement durant cette vente, la paire ... .

3.45

Myran

GRANDE
lle d'Eté
AMEDI A 9 HEURES

5% Dans Tous Les Rayons

BLOOMERS

Comme Spécial d'Ouverture, SAMEDI à 9 heures, 50 douzaines de bons BLOOMERS en tricolette de soie, qualité parfaite tissée serré et pesante, grandeurs pour dames, blanc, rose, noir, pêche, mauve, vert-pâle, etc., valeur régulière de 85c, SAMEDI à 9 heures, la paire ....

.44

COUPONS

Comme Spécial d'Ouverture, SAMEDI à 9 heures, un lot considérable de coupons (balances de pièces), consistant en voile, marquisette, piqué imprimé, soies, crêpe plat et velours, à clairer SAMEDI matin, la verge ... ...

.14 et .49

25% d'Escompte

Sur tous nos crêpes plats, crêpes Canton et Georgette, imprimés, tissus des plus nouveaux, à patrons à la dernière mode et dans une incomparable variété de couleurs, largeurs de 36 à 42 pouces, parce que la saison est avancée et qu'il nous reste encore un fort assortiment, durant cette VENTE D'ETE, moins une réduction du quart du prix régulier.

AUX PREMIERES RENDUES
LE MEILLEUR CHOIX

BAS DE SOIE

Semi-Chiffon Full-fashioned

SAMEDI, choisissez plusieurs paires de ces magnifiques BAS pure soie semi-chiffon, entièrement façonnés (full-fashioned) talons carrés ou français, une grande variété de teintes à la mode, valeur régulière de $1.50 la paire, comme spécial d'ouverture, la paire .....

.69

SPECIAL

Un lot très considérable de CHEMISES nouvelles pour hommes et jeunes gens, en broadcloth anglais de fantaisie, dans un beau choix de couleurs, coupe régulière et très ample, marque "La Salle", avec deux faux-cols de même matériel, grandeurs de 13½ à 17, valeur régulière de $2.00, comme spécial d'ouverture, SAMEDI.

1.29

CAMISOLES

Une belle ligne de CAMISOLES en balbriggan pour hommes, manches longues ou courtes, grandeurs 36 à 44, qualité parfaite et pesanteur d'été, valeur régulière de 75c comme spécial d'ouverture, SAMEDI matin, pièce... ... ...

.29 ou 4 pour 1.00

MERCERIES POUR HOMMES

COMBINAISONS en coton Dimity blanc pour hommes, avec ou sans boutons, grandeurs 34 à 44. ... ...

.69

COMBINAISONS en Dimity blanc pour garçons, grandeurs de 26 à 32, jambes et manches courtes, spécial ... ...

.49

COMBINAISONS de tricolette rose, blanche ou drab, toutes les grandeurs pour hommes, article en grande demande, durant cette vente ....

1.19

CHAPEAUX DE PAILLE, forme Panama, dans toutes les pointures pour hommes, couleurs blanc ou beige, très spécial.....

1.00

CHEMISETTES en broadcloth uni ou de fantaisie ,très bonne qualité, collet ouvert ou fermé, grandeurs de 11 à 13½, valeur régulière de $1.00, spécial durant cette VENTE D'ETE.....

.79

CHEMISES NEGLIGEES en bon coton percale, dans toutes les grandeurs pour hommes, dans les teintes unies blanc, drab, bleu, mauve, vert, collet attaché ou faux-col de même matériel, valeur régulière de $1.00, durant cette VENTE D'ETE . ..

.79

CHAUSSETTES fil et soie pour hommes, plusieurs teintes différentes et patrons de fantaisie rayés travers ou quadrillés, valeur régulière de 50c la paire, SAMEDI, la paire ....

.39 ou 3 paires pour 1.00

PANTALONS pour hommes, en bon tweed rayé et durable, plusieurs patrons et toutes les grandeurs, régulier $3.50, durant cette grande vente, la paire ... ...

2.59

VESTONS BLANCS ou de fantaisie, en coton lavable, bon assortiment de grandeurs pour hommes, plusieurs modèles, boutons détachables, l'idéal pour l'été, valeurs régulières de $2.00 et $2.50, à clairer durant cette vente ....

.49

De Notre Rayon de la Confection pour Hommes

COMPLETS pour hommes, en tweed Worsted pure laine, dans les teintes gris ou sable, dessins rayés de haute nouveauté et très jolis, avec deux pantalons, dans toutes les tailles, modèle à simple croisure, doublure d'Alpaca, valeur régulière de $30.00, durant cette VENTE D'ETE . ..

22.50

COMPLETS de serge Botany, le nom "Bradford" sur la manche vous garantit satisfaction, noir ou bleu-marine, modèle à simple croisure, très bonnes fournitures, dans toutes les tailles pour hommes et jeunes gens, très spécial pour cette VENTE D'ETE ... ...

16.95

COMPLETS à quatre morceaux pour garçons, en tweed de fantaisie, consistant en l'habit, la veste et deux pantalons bouffants, très bonnes fournitures, modèle nouveau, valeur régulière de $7.95, durant cette VENTE D'ETE .....

5.95

Sur la balance de tous nos COMPLETS et PALETOTS de printemps, dernières nouveautés de la saison, aussi sur tous nos imperméables pour hommes, durant cette grande VENTE D'ETE ..

Escompte de 10%

BAS d'enfants

Comme spécial d'ouverture, SAMEDI MATIN, 25 douzaines de BAS cordés, indéchirables, pour enfants, couleurs: blanc ou noir, pointures de 6 à 8 1-2, valeur régulière de 35c. Venez à bonne heure SAMEDI, la paire .. ..

.15

De Notre Rayon des COTONNADES

Bonne FLANELLETTE blanche de 26 pouces de largeur, pesante et durable, valeur régulière de 19c, à commencer SAMEDI, la verge ... .

.12½

TOILE à rouleaux, grande largeur, Valeur régulière de 20c la verge, SAMEDI, la verge ... ...

.15

Véritable TOILE du pays, couleur naturelle, bonne largeur, spécial pour linges de vaisselle, régulier 40c la verge, SAMEDI, la verge . . . .

.29

COTON à draps, blanchi, tissure très serrée et fini très égal :

7-4	8-4	9-4
.39	.44	.49

Visitez notre Rayon des Garnitures de Maison

150 PANNEAUX pour centres de châssis, point fini Tuskan, 2 1-4 verges de hauteur, valeur régulière de 60c, très spécial pour cette VENTE D'ETE, le panneau .....

.39

DAMAS de très belle qualité, dans les couleurs bleu et or, rose et or, 50 pouces de largeur, valeur régulière de $1.25, durant cette grande VENTE D'ETE, la verge ... ...

.79

1000 verges de belle SOIE TAFFETAS pour draperies, dans les teintes les plus nouvelles, telles que mauve, vert, doré et bleu, 50 pouces de largeur, valeur régulière de $1.25 al verge, ne manquez pas cette valeur durant cette vente, la verge..

.89

COUVREPIEDS en tissu de soie et coton à rayuers de couleurs, patrons très nouveaux, grandeurs de 80 x 100 pouces, valeur régulière de $3.50, durant cette grande VENTE D'ETE à ....

Gerald Martineau a enregistré hier soir sa 128ième entrée

LE TIRAGE DE LA PREMIERE RONDE A 8 HEURES, AU JACQUES-CARTIER

Joueurs et amateurs sont invités à assister au tirage de la première ronde du tournoi de tennis du district. — 64 entrées en simples et 32 en doubles. — Deux autres joueurs de Montréal s'inscrivent.

ENTREES EN DOUBLES

Le tournoi de tennis du district de Québec remportera sûrement un succès dont se souviendront longtemps organisateurs et participants. Hier soir, le secrétaire Gerald Martineau qui, soit dit en passant, n'a parlé que de tennis depuis une dizaine de jours, avait en mains 64 entrées en simples et 32 en doubles, c'est-à-dire qu'il a atteint l'objectif fixé.

Le tirage pour la première ronde aura lieu ce soir, à 8 heures, au chalet du Jacques-Cartier. Tous les joueurs et amateurs de tennis sont invités à y assister. Le tirage sera fait publiquement.

L'ouverture du tournoi aura lieu samedi après-midi, à 2 heures. Leurs Excellences Lord et Lady Willingdon assisteront accompagnés de leur suite et de quelques invités spéciaux. Les premières parties seront jouées simultanément sur tous les six courts, et les matchs se succéderont tant que la visibilité sera bonne. On croit que la plupart des matchs simples seront joués demain.

L'estrade sera terminée cet après-midi. Elle pourra accommoder environ 400 spectateurs.

Les joueurs qui prendront part au tournoi de district représentent environ quinze clubs différents. La direction du Jacques-Cartier est à s'organiser afin de bien recevoir les joueurs étrangers qui participeront au tournoi.

Gerald Martineau a reçu deux nouvelles entrées de Montréal, Georges Fontaine et R. Roch, du club Parc Lafontaine. Ils joueront dans les simples et les doubles.

Le Dr A.-D. Beaudin et M. G. Godbout, de St-Georges de Beauce, se sont aussi inscrits.

Parmi les nouvelles entrées locales, on trouve les équipes suivantes: Alfred Matte et Edouard Dion, du Québec ; Jean-Louis Létourneau et Georges Pelletier, du Jacques-Cartier ; S. Guay et G. Guay, du Château d'Eau.

Les aides-de-camp de Lord Willingdon se promettent bien de faire des leurs pendant ce tournoi. Cette année, ils auront amplement le temps de rester à Québec jusqu'à la fin du tournoi. Les joueurs du district et de la province pourront sans aucun doute apprécier le grand esprit sportif et la haute courtoisie du capitaine Streatfield et de M. E.-C. Mieville, qui, en plus, sont de redoutables concurrents.

JOHNNY DOEG ET GEORGE LOTT ONT GAGNE DEUX LONGS DOUBLES HIER

Le tournoi de Wimbledon avance. — Aucune partie simple a été jouée hier. — Tilden gagne toujours. — Cochet, Brugnon, Borotra & Cie sont encore en lice. — Mmes Wills et Ryan en semi-finale.

MLLE FRY ELIMINEE

Wimbledon, 27. (Câble de la Presse Canadienne). — Bien que les simples pour hommes n'étaient pas au programme d'hier, et vu qu'ils fournissent habituellement les matchs les plus enlevants du tournoi, les doubles masculins ont fourni du jeu brillant et sensationnel parfois. Les parties furent suivies par une bonne assistance où l'on remarquait quelques membres de la noblesse.

Johnny Doeg et George Lott, champions américains, ont joué deux matchs. Ils ont défait V.-A. Cazalet et J.-C. Masterman, d'Angleterre, par 8-6, 13-11. Plus tard dans la journée, ils eurent à livrer une autre grande bataille contre l'équipe australienne composée de F.-R.-L. Crawford et G.-E.-M. de St-Croix. Le score fut de 6-0, 1-6, 5-7, 6-3.

Wilmer Allison et Johnny Van Ryn ont triomphé de E.-C.-M. Metcalfe et A.-W. Vinall, par 6-2, 6-3, 6-0. Berkeley Bell et Gregory Mangin, aussi des Etats-Unis, ont défait le comte Salm Von Hoegstraten, d'Austrie, et Burr, d'Angleterre, par 6-4, 7-5, 6-4.

Big Bill Tilden a gagné deux doubles. Chaque fois il jouait avec un européen, mais il gagna aisément.

Cochet et Brughon, de France, ont défait Frowe et Greig, d'Angleterre, par 7-5, 5-7, 6-1, 6-4. Mii et Eato, du Japon, ont triomphé de Harrison et Chamberlain, d'Angleterre par 6-3, 6-1, 6-8, 2-6, 6-3. David et Horne, d'Angleterre, gagnent par 1-6, 6-1, 2-6, 6-1, contre Kuhlmann, d'Allemagne, et Vanderheide, de Hollande.

Hughes et Lee ont défait Andrews et Kingsley, d'Angleterre, par 8-6, 13-11, 7-5. Hopman et Willard, de Nle-Zélande, ont défait Gilbert et Turnbull, d'Angleterre , par 6-1, 6-1, 6-4. Abe et Harada, du Japon, ont défait Glasser, de France, et Ingram, d'Angleterre par 6-4, 7-5, 8-6. Borotra et Bousaus, de France, ont triomphé de Elmer et Ferrier, d'Angleterre, par 6-3 6-2, 6-0. Kozeluh et Mensel ont défait Lezard et Hulman par 6-2, 6-3, 6-3.

Le baron H.-L. de Morgurgo et P. Gaslini, d'Italie, ont éliminé E.-H. McAuliffe, un étudiant américain en Angleterre et S.-W. Harris, son partenaire anglais, par 7-5, 6-0,6-2.

Dans les simples pour dames, Joan Fry, l'une des "étoiles" américaines, a dû baisser pavillon devant Mme René Mathieu, de France, qui gagna par 6-2, 6-1. Cette défaite anglaise fut toute une surprise. Mlle S. Payot, championne suisse, élimina Mlle Mary Green, E.-U., par 6-4, 6-3. Mlle Elizabeth Ryan vainquit Mlle Josane Isgard, de Belgique, par 6-3, 6-4. Avec Mme Helen Wills-Moody, elle gagna un double contre Mme V. Burr et Mlle C.-N. Thompson, par 6-0, 6-0.

Mlle Helen Jacobs débuta dans la quatrième ronde des simples pour dames en triomphant par 6-3, 6-0 contre Mlle J. Stanley, d'Angleterre.

Mlle Ryan et Mlle Jacobs se rencontreront aujourd'hui en semi-finale.

Mlle Harvey, joueuse anglaise qui participa dans le tournoi pour la coupe Whightman, faillit soudainement sur le court, et fut forcée de se retirer.

Betty Nuthal, la jeune étoile, qui donna une exhibition en Canada, il y a environ un an, a défait Mme Jameson, par 6-4, 6-3.

SON SERVICE

George Pelletier, le jeune et brillant joueur de tennis local, croqué sur le vif par le photographe de l'Evénement, sur les courts du Jacques-Cartier.

LIGUE AMERICAINE

Cleveland	200003240	11	18 2
New-York	03251260x	13	16 1

Ferrell, Holloway, Bean, Weiland et Myatt; Pennock, McKain, Sherid, Johnson et Dickey.

Chicago	020120002	7	11 3
Boston	00025101x	9	11 2

Thomas, Walsh et Tate; Gaston et Berry.

St-Louis	001001100	3	10 0
Philadelphie	00000422x	8	13 1

Gray et Ferrell; Rommel et Cochrane.

Detroit	000100020	4	10 4
Washington	70010202x	12	17 1

Whitehill, Herring et Hay Worth, Rensa Marberry et Ruel.

LIGUE NATIONALE

Philadelphie	000000000	0	7 0
Pittsburgh	00100000x	1	4 0

Collins et Davis; Franch et Hemsley.

2e joute

Philadelphie	130100000	4	14 2
Pittsburgh	30103121x	11	17 0

Sanythe Speece, Sweetland et Davis ; Brame et Bool.

New-York	122111310	12	20 2
St-Louis	001000030	4	9 2

Mitchell et Hogan; Haines et Wilson.

Brooklyn	050000200	7	10 1
Chicago	000001000	1	9 1

Vance et Deberry; Root, Teachout, Nelson et Hartnett.

LIGUE INTERNATIONALE

Buffalo	000150300	9	12 0
Reading	020310001	7	15 1

Wilson, Danforth et Grabe; Bell, Greenfield, McAfee, Mills et Grace.

Montréal	015000022	10	9 0
Newark	010010210	5	9 3

Griffin, Buckalew et Head; Parmalee, Petty, Harvin et Stalhman.

Rochester	100000100	2	6 0
Jersey City	000000100	1	5 1

Berley et Florence; Allen, Miner et Jorgens.

Baltimore	100010010	3	12 3
Toronto	020203000	7	17 1

SYLVIO MIREAULT DESCEND BROOKS EN UNE RONDE, A HULL

Hull, 27. — Avec une terrible droite à la mâchoire, à la première ronde de la bataille principale de la seconde séance de boxe en plein air organisé par le régiment de Hull, Sylvio Mireault, le poids - léger montréalais, a knocknouté Jimmie Brooks, de Lewiston, Maine. Le match était cédulé pour dix rondes.

Le k. o. se produisit à la fin de la dernière ronde. Mireault, qui s'était battu prudemment depuis le début de l'engagement, laissa "aller" sa droite avec force pour la première fois. Son homme croula au tapis, et les seconds de Brooks prirent cinq minutes avant de pouvoir ranimer leur protégé.

En semi - finale, "Darkey" Fortier, de cette ville, obtint la décision en six rondes contre Kid Lafontaine, de Montréal. Kid Lapointe, de Sherbrooke, perdit aux points contre Maurice Corneau, de Hull, en six rondes. Young Nault, un autre boxeur local, décrocha la décision en 4 rondes sur Kid Laroque, de Wrightville, Qué.

L'ACE A. A. A.

La direction du club de baseball Ace A. A.A., de la ligue Québec-District, nous informe que les deux "amis" du receveur Dancause, qui viennent de l'université de Vermont, seront ici dimanche, et figureront sur l'alignement des Papetiers. Ces "amis" joueront respectivement au court-arrêt et au deuxième-but.

LE NATIONAL

La direction du National nous prie de dire que ce club n'a pas été défait par le Vermont mardi après-midi, la joute s'étant terminée à la fin de la première manche, à cause de la pluie.

Cantrell et O'Neil; Edwards, M. Weaver, Coube et McMullen. Danning

BABE RUTH EST EN TRAIN DE DEPASSER SON RECORD DE '27

Chicago, 27. — Le "baromètre" de home runs de Babe Ruth montre aujourd'hui que le Bambino est exactement huit jours et deux circuits en avant du record qu'il établissait en 1927.

Avant - hier, il frappait ses 25 et 26èmes circuits. En 1927, il ne cogna son 26ème que le 3 juillet. Le 25 juin 1927, Ruth n'avait que 24 circuits à son actif.

Hack Wilson, des Cubs, et Walter Berger, des Boston Braves, ont exactement quatre circuits de moins que le Sultan.

MORT DE MCDONALD

Cleveland, 27. — Alonzo McDonald, de Boston, Jockey des grands circuits, est décédé hier dans un hôpital de cette ville à la suite d'une attaque cardiaque qui le surprit sur la piste de Randall.

AVIS AUX BRASSEURS

Les "Brasseurs" feront de l'exercice ce soir à 7 heures au Parc de l'Exposition en vue de leur partie de dimanche avec le Loyola. Cette partie sera jouée sur le terrain du Loyola à Notre-Dame du Chemin.

PRATIQUE DU PORTNEUF

Il y aura pratique du club Portneuf à Limoilou ce soir. Tous les joueurs sont priés de se rendre à cette pratique en vue de la partie de dimanche contre le Jeune Canadien à Portneuf.

Lunenburg, 27. — Le "Bluenose", cette rapide barque de pêche qui détient le record de vitesse sur l'Atlantique a été entièrement réparée aux chantiers de Lunenburg et pourra reprendre la mer ces jours-ci. Le "Bluenose" s'était échoué sur les côtes de Terre-Neuve voilà quelques jours.

AVANT ET APRES LE DESASTRE

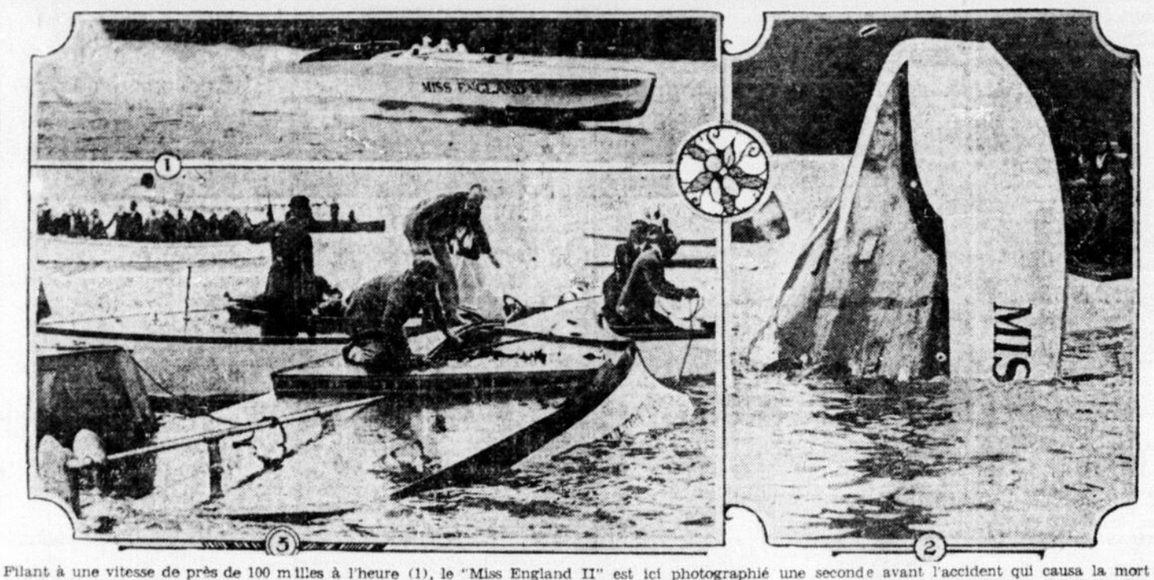

Filant à une vitesse de près de 100 milles à l'heure (1), le "Miss England II" est ici photographié une seconde avant l'accident qui causa la mort de Sir Henry Segrave. Le yacht super-rapide (2) remontant à la surface après avoir plongé au sein des eaux du lac Windermere. Cette dernière photographie (3), montre le dessous du "Mis England II" et l'ouverture béante de la coque.

LE TRIO VIGER-LARIVIERE-CARMEL PATROUILLE LE CHAMP DES BRAVES

Les Montréal Braves ont un si bon "outfield" que le Lambert-Chappies semble le craindre avec toute la sagesse désirable. — Les amateurs locaux verront l'excellent trio de voltigeurs à l'oeuvre dimanche au parc de l'Exposition.

RECORDS DE CES JOUEURS

Les admirateurs des Chappies semblent commencer à redouter l'invasion des Braves, dimanche prochain. Hier, nous avons donné desdétails intéressants sur les batteries que le proprio Vinet a engagés à grands prix et que le gérant Innes, bien connu ici, dirigera sur le champ, lorsque les équipiers montréalais feront face à la troupe noire qui porte les couleurs du patron Lambert. Aujourd'hui, nous voulons fournir quelques renseignements sur les patrouilleurs habiles, aux lancers précis, que les adversaires des Chappies placeront dans le champ centre.

Le plus âgé du trio extérieur, Larry Carmel, est bien connu du public québecois; il a même porté les couleurs du club local autrefois. Sa réputation n'estplus à faire et il est reconnu comme le meilleur frappeur semi-pro et le joueur le plus dangereux au bâton quand il y a des hommes sur les buts. Il occupe généralement la première position dans l'alignement et il est assez rare qu'il ne réussisse pas à se placer sur les buts. Au centre, l'on verra Larivière, jeune joueur de 20 ans, dont on dit beaucoup de bien. Il a une moyenne de .435 au bâton et son jeu au champ ne le cède en rien à celui du vétéran Carmel dans la droite. Léopold Viger, 18 ans, patrouillera la gauchedu champ extérieur. C'est aussi un nouveau venu dont la tenue a surpris le monde du baseball. Il n'est pas tout à fait aussi fort que ses deux co-équipiers au bâton, mais il brille d'un vif éclat sur la défensive et son jeu élégant plait toujours aux spectateurs.

Que feront les équipiers de Chappie Johnson contre cette phalange de joueurs qui constituent le meilleur ensemble encore vu sur le losange local? Et les Braves qui ont déjà triomphé des Noirs, pourraient bien répéter leur succès dimanche prochain.

IL FAIBLIT

Toronto, 27. — George Young, le nageur de renommée international, a encore une fois goûté à la défaite en essayant d'effectuer un come - back.

Ce nageur qui triompha des meilleurs "poissons" américains dans le premier marathon Wrigley, finit loin en arrière de Samuel A. Shields, de Miami, dans un match de trois milles. La sensation de Floride a couvert la distance en une heure, 20 minutes et 49 1-2 secondes, 300 verges en avant de Young.

LE SOFTBALL

Le 57th battery a battu le Tammany Tigers par 8 à 5, hier soir. Les arbitres de la joute étaient MM. Dion et Rovin.

Ce soir, le Tammany Tigers et le C. A. V. G., se rencontreront sur le terrain du St-Patrick .

RAINVILLE ET C. W. AIKMAN EN FINALE DANS LE TOURNOI PROVINCIAL DE TENNIS

Le docteur Paul Deschênes, de Montréal, a été éliminé en semi-finale par Marcel Rainville. — Bernard Faubert cause une sensation en tenant tête à Aikman.

LES DAMES

Montréal, 27. — Marcel Rainville, de Montréal, qui figura cette année pour la coupe Davis, et C. W. Aikman, le vétéran local, se rencontreront demain après-midi, sur les courts du Westward A. A. A, en finale du tournoi pour le championnat provincial de la Quebec Lawn Tennis Association

Rainville s'est qualifié jour jouer en finale en disposant du docteur Paul Deschênes, par 6-0, 6-2, 6-0, cependant que Bernard Faubert, un joueur local, causait toute une sensation en tenant tête pendant cinq sets à C.-W. Aikman. Les scores des sets furent les suivants, par rapport à Aikman: 1-6, 2-6, 6-2, 6-3 et 6-3.

Faubert joua de façon merveilleuse pendant les deux premiers sets, maniant une drive dangereuse avec la plus grande habileté. Ou début du 3e set, il commença à jouer prudemment. C'est ce qui lui fut fatal. Aikman se rallia brillamment pour gagner les trois derniers sets.

Le docteur Deschênes fit une belle lutte à Rainville, mais, trouvant l'étoile canadienne à son meilleur, il ne put faire grande impression, en autant que le score est concerné.

En doubles, W.-R. Park et O.-M. Lavanchy, de Montréal, ont défait LeRoy Rennie et Leo Hiltz par 6-3, 7-5. Deux autres joueurs de la villereine, L.-R. Burnand et M. Margesson , ont pris trois sets consécutifs contre Aikman et Pat Burrows, de cette ville. Le score fut de 6-3, 1-6, 6-4.

Les semi-finales de la section des dames seront jouées cet après-midi. Les équipes en lice sont: Mme E.-F. Coke et Mlle Jean Burritt, de Toronto; Mlle E. McDonald et Mlle M. Brock, de Toronto; Mme H.-L. Beer, d'Ottawa, et Mlle Gadbois, de Montréal.

Les équipes favorites dans les doubles mixtes, C.-W. Aikman, Montréal, et Mme H.-L. Beer, d'Ottawa; C.-W. Leslie, Montréal, et Mme E.-F. Coke, Toronto, progressent sûrement à travers la ronde mixte.

LE TOURNOI

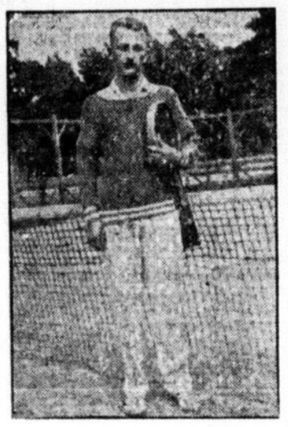

Henri Hallé, un jeune joueur du Jacques-Cartier, qui promet beaucoup cette saison.

BASEBALL

AMERICAINE

Chicago	7
Boston	9
St-Louis	3
Philadelphie	8
Cleveland	11
New-York	13
Détroit	4
Washington	12

NATIONALE

Philadelphie	0
Pittsburg	1
New-York	12
St-Louis	4
Brooklyn	7
Chicago	1
Philadelphie	5
Pittsburg	11

INTERNATIONALE

Buffalo	9
Reading	7
Montreal	10
Newark	5
Rochester	2
Jersey City	1
Baltimore	3
Toronto	7

ASS. AMERICAINE

Louisville	6
St-Paul	10
Indianapolis	10
Minneapolis	1
Columbus	1
Kansas City	6
Toledo	5
Milwaukee	1

THETFORD MINES

Mariage Payeur-Gilbert. — Jeudi matin, le 19 juin, fut célébré, en l'église de St-Alphonse de Thetford, le mariage de Mlle Carmella Gilbert, fille de M. et Mme Joseph Gilbert, avec M. Joachim Payeur, fils de M. et Mme Louis Payeur. M. le curé Baurageau a béni le mariage. La mariée, accompagnée de son père, portait une robe en chiffon orchidée, modèle Molyneux, avec chapeau et souliers de même teinte, des fourrures en martre de roche. Son bouquet se composait de roses thé et de muguet.

Pendant la messe du mariage, le programme suivant fut exécuté : "Deliant Jésus", par Mlle Irène Dussault, "Ave Maria", par M. Roland Cyr, "O douce étoile", par le choeur des Enfants de Marie; "Santa Maria", de Faure, par M. Jean-Louis Grégoire.

Après la cérémonie, il y eut réception à la résidence de M. et Mme Joseph Gilbert. Les nouveaux époux sont partis pour un voyage en automobile aux Etats-Unis.

Au nombre des invités à ce mariage, mentionnons : MM. et Mmes Louis Payeur, Joseph Gilbert, M. Valère Payeur, MM. et Mmes Alfred Gilbert, Adélard Gilbert, de Manchester, Mme Elzéar Payeur, Mlle Marie-Anne Gilbert, M. Rosaire Gamache, Mlle Antoinette Gilbert, M. Polydore Rioux, Mlle Azilda Jacques, M. Gérard Morin, Mlle Antoinette Jacques, M. Henri Gilbert, Mlle Germaine Bourget, M. Emilien Beaudoin, Mlle Corinne Payeur, M. Raymond Gamache, Mlle Eva Gamache, M. Georges Payeur, Mme Laura Richard, M. Roland Cyr, M. Jean-Louis Grégoire, Mlles Carmen, Marie-Luce et Gisèle Gilbert.

LAVAGE D'AUTOS
COIN McMAHON ET ST-STANISLAS
Les plus Bas Prix en Ville

LE YACHT DE SIR THOMAS LIPTON

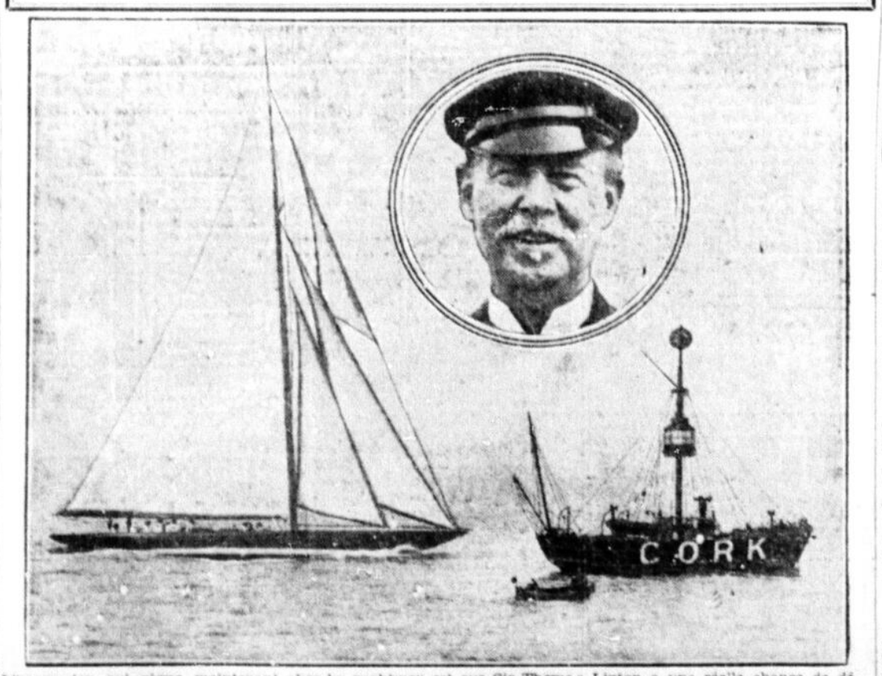

L'impression qui règne maintenant chez les yachtmen est que Sir Thomas Lipton a une réelle chance de décrocher la coupe America avec son "Shamrock V" qui aura à lutter contre quatre des meilleurs yachts américains. La photo montre le navire de Sir Thomas dépassant le bateau-phare de Cork au cours de l'un de ses essais. Dans le médaillon, ce n'est personne autre que le fameux marchand de thé de réputation mondiale.

LYSTER

Mariage. — Mercredi, le 25 juin, a été béni le mariage de M. Albert Jalbert, de Lyster, avec Mlle Leda Robert, des Trois-Rivières. Les nouveaux époux demeureront à Lyster.

Va et vient. — M. Antonio Lacasse, de Lévis, était, ces jours derniers, de passage à Lyster, par affaires.

— M. et Mme France Blondeau et leur famille, de Manchester, N.-H., visitent actuellement M. et Mme Clovis Roger. Ils visiteront aussi plusieurs autres parents. Ils y séjourneront quelques jours

— M. et Mme Lucien Ruel, de St-Cyrille de Wendover, sont actuellement en voyage de noces à Lyster. les invités de M. et Mme Alfred Guay. Ils se rendront aussi à Québec, accompagnés de M. et Mme Alfred Guay, leur fille Liliane et de Mlle Juliette Têt.

Décès. — M. Wilfrid Paradis, fils de M. et Mme Thomas Paradis, de Lyster, est décédé accidentellement. Il était âgé de 21 ans.

Convention. — Le 27 juin dernier avait lieu, à Inverness, une convention conservatrice. Un grand nombre de patroisiens de Lyster y assistaient. Au delà de mille cinq cents personnes étaient présentes.

Baseball. — Le 22 juin, avait lieu à Lyster une partie de baseball entre les clubs de Plessisville et de Lyster. Le Plessisville a battu le Lyster par un score de 13.

Le vapeur "Arcadian", sur lequel les voyageurs qui font l'excursion annuelle des Municipalités se sont embarqués samedi dernier, est attendu ici dans la soirée d'aujourd'hui ou demain matin. Durant tout le voyage, ce navire a été retardé par une brume opaque qui a rendu la navigation difficile.

Pour la vacance, il faut des Vêtements appropriés

Venez jeter un coup d'oeil sur ce spécial du Jour de la Confédération en

COMPLETS à $35

et soyez convaincu que vous pouvez vous procurer un bon complet pour votre vacance d'été.

Ces complets sont de worsteds à texture serrée et en tweeds de couleurs pâles, de bonne qualité, de nouveau style et la meilleure valeur qui se puisse obtenir à un prix populaire.

Culottes de toile
Costumes de bain
Chemises de sport
Pantalons de flanelle

AYEZ UNE CHEMISE POLO

Une chemise de lainage mince qui est actuellement la rage pour les sports.

$3.25 et $3.75

Holt Renfrew & Co

Jack Russeff veut mettre fin aux victoires d'Henri Deglane

Asselin réussit à faire accepter Henri Deglane

L'excellent lutteur français figurera mardi soir au programme de la séance du promoteur Jos. Asselin qui a réussi à obtenir ses services au prix de bien des difficultés.

UN RUDE ADVERSAIRE

La venue à Québec du fameux lutteur français, Henri Deglane, de renommée internationale, ne sera certainement pas sans donner un certain regain de vigueur au sport de la lutte qui est cependant sur la voie de la prospérité.

L'an dernier, les amateurs locaux eurent à deux ou trois reprises l'occasion de voir Deglane à l'oeuvre, tantôt contre le géant Jim Maloney, tantôt contre John McIntosh ou Yvan Grandovitch. Henri était probablement aussi expérimenté et aussi fort l'an dernier qu'il ne l'est présentement. Il lui manquait cependant une chose: une réputation internationale de toute première valeur. Il l'a acquise l'hiver dernier après une série de rencontres sensationnelles ta aux Etats-Unis qu'au Canada. Ses matchs avec Gus Sonnenberg, à Boston, ont tout simplement provoqué l'admiration des "fans" américains.

Pour conserver cette popularité sans cesse grandissante, Deglane dut se multiplier, lutter deux et même trois fois par semaine, afin de satisfaire aux nombreuses demandes des promoteurs de Montréal, Toronto, Boston, New-York et Philadelphie, sans oublier ceux du sud des Etats-Unis qui l'accaparèrent durant la saison d'hiver.

Un homme qui lutte deux fois par semaine n'est pas facile à atteindre, et ce n'est pas une sinécure de réussir à lui faire signer un contrat. Le promoteur Asselin eut ses difficultés tout comme les autres promoteurs. Finalement, après bien des pourparlers, des appels téléphoniques à longue distance, et des télégrammes nombreux, il a réussi à faire promettre au Français de venir lutter à Québec mardi soir prochain.

Si Deglane a accepté de venir lutter ici, il nous est permis de songer aux démarches longues et nombreuses qu'Asselin a dû faire et nous ne pouvons que le féliciter du succès qu'il a eu dans son "booking".

Une autre difficulté se dressait entre Asselin et Deglane: le partenaire!

Jack Russeff, le géant russe, qui réside maintenant à Détroit, n'est pas le premier venu. Il y a un mois environ, il faisait partie nulle, en une heure et demie avec le fameux Stasiak, à Boston. Quel match ce dut être! Pensez un instant que Russeff est aussi rude que Stasiak. Brr!

La force herculéenne et l'expérience de Russeff n'étaient probablement pas étrangères aux raisons que Deglane avait de ne pas trop s'empresser à accepter l'"invitation" d'Asselin.

Nous ne voulons pas dire que Deglane eut peur du Russe, mais il faut aussi songer qu'un homme de son "standing" ne peut s'exposer trop souvent à se faire river les épaules au plancher par des hommes inconnus, mais de bons hommes tout de même, qui acquièrent momentanément une bonne renommée en triomphant des vedettes du matelas.

Russeff sera un adversaire dangereux pour Henri Deglane. Pas plus tard que lundi soir, après la séance de lutte, à Montréal, il disait à quelques lutteurs: "Je suis ennuyé de voir Deglane gagner aussi souvent. Je vais mettre un terme à sa longue série de victoires, si j'ai l'occasion de me mesurer avec lui".

Cette occasion, c'est Jos. Asselin qui l'a présentée à Russeff. Inutile de dire que le Russe a accepté avec empressement.—L. L.

UN DONATEUR

M. ALPH. DROLET, propriétaire de la maison Léon Drolet & Fils, Enrg., bien connu dans le monde industriel, donateur de la magnifique coupe qui a été gagnée mardi, par "The Boy", au parc de l'Exposition.

PREMIER ARRIVE

Bermudes, 27. — (P. A.) "Yankee Girl", propriété de G. W. Warren, de New - York, a été le premier schooner à franchir la ligne d'arrivée de la course de 600 milles, dont le départ s'effectua dimanche à New - London.

"Fame", propriété de J. D. Thompson, de White Plains, entra deuxième. "Malabar 10th", de J. G. Alden, de Boston, arriva troisième.

LES RECORDS DES JOUEURS DE LA LIGUE DE LA CITE

(Par F. Gaston FORTIER)

Les clubs se sont fait une lutte acharnée dimanche dernier, pour la première position, étant donné que les quatre clubs étaient sur un pied d'égalité. Les Mineurs de Thetford sont venus prendre une victoire aux dépens du Napoléon sur le terrain de ce dernier, tandis que le Canadien gagnait son "home game" avec les Ace. A. A. A. La position des clubs est encore très intéressante et sans doute contestée autant qu'elle ne le fut cette année. Les joutes de dimanche prochain mettront les deux laders aux prises tandis que les deux derniers joueront ensemble. La position des clubs dans le moment est la suivante :

POSITION DES CLUBS

	G.	P.	PP.	PC.	AVG.
Thetford	3	2	25	15	.600
Canadien	3	2	26	24	.600
Napoléon	2	3	25	31	.400
Ace A. A. A.	2	3	18	24	.400

MOYENNES DES CLUBS AU BATON

La position des clubs relativement à la moyenne au bâton, a encore changé au cours des joutes de dimanche dernier. Le Napoléon occupe encore la première place mais son pourcentage a diminué un peu. Les Ace. A. A. A. qui occupaient la deuxième place la semaine dernière, sont maintenant en dernière, le Canadien et le Thetford se partagent la deuxième position avec chacun un pourcentage de .287 et .281. La moyenne générale de la ligue a augmenté faiblement à .289.

	AB.	R.	H.	HR.	3BH.	2BH.	SACH.	BA.
Napoléon	184	25	60	0	4	11	5	.326
Thetford	188	25	54	0	2	8	2	.287
Canadien	138	26	53	1	4	15	2	.281
Ace. A. A. A.	182	18	50	0	3	7	2	.274
	742	94	217	1	13	41	11	.289

MOYENNES DES CLUBS AU CHAMP

Quelques changements seulement se sont produits dans les moyennes au champ. Tous les clubs ont conservé la même position que la semaine dernière, mais le Napoléon a diminué un peu son pourcentage tandis que les trois autres clubs l'ont augmenté. Les chiffres sont les suivants :

	SB	HP	BB	SO	DP	LOB	PB	PO	A	E	FA
Thetford	5	2	6	39	3	41	0	132	60	8	.960
Canadien	7	2	6	35	2	43	2	131	70	12	.943
Ace. A. A. A.	6	0	3	40	0	35	1	129	56	15	.925
Napoléon	6	1	13	31	1	44	1	132	53	17	.915
	24	5	28	145	6	163	4	524	239	52	.936

RECORDS DES LANCEURS

Cummings, du Thetford, a continué sa série de victoires dimanche dernier. Le tableau de ses records comme lanceur est intéressant. Jusqu'à date il a gagné trois parties sur quatre, pour conserver une moyenne de .750. Corey, du Canadien, a repris un peu de terrain avec sa récente victoire. Il suit Cummings de près avec une moyenne de .600. Cependant, Corey a un plus grand nombre de points scorés contre lui que Cummings, tandis que ce dernier a plus de "hits" contre lui que Corey:

	IPI	RA	HA	BOB	HP	SO	WP	GW	GL	AVG.
Fisk (Nap.)	11	7	14	1	1	16	1	1	0	1.000
Cummings (Thet.)	36	13	49	8	0	23	1	3	1	.750
Corey (Can.)	39	20	42	6	1	31	0	3	2	.600
Meek (Ace.)	43	24	56	4	0	39	0	2	3	.400
Scharmel (Nap.)	29	17	43	5	0	21	0	1	3	.250
Benway (Thet.)	9	2	6	1	1	6	0	0	1	.000
Couture (Nap.)	5	7	5	3	2	6	1	0	0	.000
O Bernard (Can.)	3	0	0	0	0	3	0	0	0	.000
A. Bernard (Can.)	2	2	2	0	0	0	0	0	0	.000

MOYENNES INDIVIDUELLES AU BATON

Des changements importants se sont effectués dans le tableau des moyennes individuelles au bâton. Bourget, du Napoléon, occupe encore la première position mais cependant il a diminué sa moyenne à .529. Il est suivi de très près par Cummings, du Thetford qui a conservé jusqu'à date un pourcentage de .529. Les moyennes semblent s'annoncer comme très fortes cette année en comparaison des années précédentes. Vingt-quatre joueurs ont une moyenne de .300 ou plus dont six dans les "500" et six aussi dans les "400". Parmi les joueurs qui figuraient l'année dernière dans notre circuit et qui ont fait des gros progrès jusqu'à date cette année, on remarque surtout, Belleau, Bourget, Power et Carpentier. Voici maintenant le tableau des moyennes individuelles au bâton pour tous les joueurs qui ont conservé un pourcentage de .300 ou plus:

	AB.	R.	H.	HR.	3BH.	2BH.	SACH.	MOY.
Bourget (Napoléon)	17	2	9	0	0	2	0	.529
Cummings (Thet.)	19	2	10	0	0	4	0	.526
Belleau (Nap.)	20	3	10	0	0	2	0	.500
Richmond (Nap.)	4	0	2	0	0	0	0	.500
Ruvensky (Can.)	4	0	2	0	0	2	0	.500
Couture (Nap.)	2	0	1	0	0	0	0	.500
Viger (Ace.)	13	1	6	0	0	1	0	.461
Prince (Can.)	20	5	9	0	3	5	1	.450
Laverrière (Nap.)	14	2	6	0	1	2	1	.428
Blais (Nap.)	7	2	3	0	0	0	0	.428
C. Paquet (Nap.)	10	0	4	0	0	1	0	.400
Arenson (Thet.)	20	3	8	0	0	0	1	.400
Lambert (Can.)	21	2	8	0	0	0	0	.381
Carpentier (Can.)	11	4	4	0	0	4	0	.363
V. Bernard (Can.)	11	2	4	0	0	1	0	.363
Cyr (Thet.)	14	1	5	0	0	2	0	.357
Power (Ace)	20	3	7	0	0	1	0	.350
Desjardins (Ace.)	3	0	1	0	0	0	0	.333
O Fillion (Thet.)	22	5	7	0	0	0	0	.318
Dancause (Ace.)	19	1	6	0	0	0	1	.315
Turcotte (Ace)	19	2	6	0	1	1	0	.315
A Bernard (Can.)	13	3	4	0	0	2	0	.307
Beaupré (Can.)	23	1	7	0	0	1	0	.304
A. Paquet (Thet.)	23	3	7	0	1	1	1	.304

MOYENNES INDIVIDUELLES AU CHAMP

Nous donnons ci-dessous le tableau des joueurs qui ont encore conservé leur moyenne de "fielding" intacte et qui ont dix chances ou plus. Baker, le receveur du Napoléon, occupe encore la première position avec 64 chances sans erreur. Boucher, du Thetford, le suit avec 51 chances sans "l'avoir échappé":

	SB.	HP.	PO.	A.	E.	FA.
Baker (Napoléon)	0	0	56	8	0	1.000
Boucher (Thetford)	0	0	51	0	0	1.000
Cutter (Canadien)	1	0	6	18	0	1.000
O. Fillion (Thetford)	0	0	5	14	0	1.000
Ruvensky (Canadien)	0	0	13	2	0	1.000
O. Bernard (Canadien)	0	0	13	4	0	1.000
Belleau (Napoléon)	1	1	11	1	0	1.000

(Signé): F.-Gaston FORTIER.
Secrétaire-trésorier et "Recordman" de la Ligue.

L'AS DES COUREURS

Cette photographie montre Paavo Nurmi, le merveilleux coureur finlandais, terminant la course de six milles de Stamford Bridge, à Londres, qu'il gagna en 29 minutes, 36 1-5 secondes, pour établir un nouveau record mondial pour cette distance.

A DELORIMIER

1ère course: 5 furlongs; $400; 4 ans et plus, nés en Canada:—Seapen (McCabe), temps: 1.06, 11.00, 3.80, 3.00; Wigtoi (Gibson), 3.15, 2.75; Galopin Diamond (Bryson), 3.80.

Autres partants: Lady Sphere, Bright Orb, Haplite, Cadnum, Attar.

2ème course: 6 1-2 furlongs; $400, 4 ans et plus:—Ace of Aces (Foden), temps: 1.25 2-5; 4.60, 3.00, 2.60; Pennsylvania (Fator), 4.00, 2.75; Bob's Best (Mitchell), 3.10.

Autres partants: Single Pip, High Flier, Cano, Bubbling On, The Angelus.

3ème course: 5 furlongs; $400; 3 ans et plus:—Ironmaster (Primrose), temps: 1.04 4-5; 5.40, 3.40, 2.40; Marquesito (Fator), 4.65, 2.95; Jungle Imp (Taylor), 2.55.

Autres partants: Muskallonge, Kia, Formula, Mary Witt, Marcella.

4ème course: 5 furlongs; $500; 3 ans et plus:—Doubloon (Taylor), temps: 1.03 2-5; 9.35, 4.20, 3.40; Knave of Clubs (Gibson), 2.65, 2.50; Light O' Dawn (Mitchell), 2.65.

Autres partants: Meteo Jones, Tomboy, Donnaco, Enjoyment, Benny Rubin.

5ème course: 6 1-2 furlongs; $600; 3 ans et plus:—Balai d'Or (McCabe), temps: 1.25 4-5; 5.75, 3.30, 2.45; Glee Club (Fator), 4.05, 2.75; Pan (Watson), 2.65.

Autres partants: Buckrill, Bonny Boy, Pat O'Connor, Autumn Bloom.

6ème course: 1 mille 1-16; $500; 4 ans et plus:—Jake (Drake), temps: 1.55 1-5; 22.25, 6.60, 3.80; Impossible (Watson), 3.50, 2.45; Queen Emma (Greenberg), 2.60.

Autres partants: Cyclamen, Potens, Capt. Stevenson, Star King.

7ème course: 1 mille 1-16; $500: 3 ans et plus:—Cut Bush (McCabe), temps: 1.53 4-5; 6.90, 4.15, 3.55; West Point (Fator), 5.05, 3.45; Wee Toddler (Dubreuil), 8.20.

Autres partants: Tom Kanty, Gnome II, Merry Mount, Kai-Lo, First Edition.

La première position au Canadien ou au Thetford

Avec les parties de dimanche, dans le circuit Pouliot, la situation des équipes sera beaucoup mieux définie qu'elle ne l'est présentement. — Deux seconds et un troisième.

PAS DE QUATRIEME!

Les parties de dimanche dans la ligue Québec-District provoquent un intérêt considérable. Les résultats des joutes de dimanche dernier n'ont pas été sans causer quelque surprise dans le domaine du baseball local: la défaite du Napoléon aux Mains du Thetford-Mines et la grande victoire du Canadien sur l'Ace A.A.A.

Après-demain, le Canadien ira rendre visite aux Mineurs, et il n'est pas présomptueux de penser qu'il essaiera de leur disputer la première position du circuit en gagnant cette joute qui est de la plus grande importance pour les deux clubs. Les locaux, encouragés par leur dernière victoire, se promettent bien de faire manger la soupe chaude aux Mineurs. Pourtant, ces derniers, qui vivent perpétuellement dans l'"amiante", sauront bien refroidir l'ardeur des gars de Victor Bernard.

Cette semaine, ce sera au tour de l'Ace A.A.A. de recevoir un club sur son terrain, au pied de la rue St-Ambroise. Il aura comme adversaire les fameux Naps qui partagent avec lui la seconde position dans le circuit Pouliot.

Dans la partie d'exhibition qu'ils ont jouée mardi après-midi, les Papetiers ont montré qu'ils sont capables de figurer maintenant avec n'importe quel autre club de la ligue. Turcotte, qui seconde Meek dans la boîte, a prouvé qu'il était de taille à tenir une équipe en respect. Sa balle rapide semble être encore tout un mystère pour les frappeurs.

Celui de ces deux clubs qui gagnera aura en tout trois parties gagnées et trois parties perdues. Il se placera automatiquement sur un pied d'égalité avec le perdant de la joute Canadien-Thetford, en deuxième position.

La lutte entre les clubs est donc très intéressante. Les moyennes des joueurs que nous publions dans cette page donnent les meilleurs renseignements que l'on puisse fournir sur les activités des clubs et de leurs équipiers.

UN TOURNOI DE GOLF "OPEN" AVEC HANDICAP, SAMEDI, A GRAND'MERE

Nous apprenons que le club de golf de Grand'Mère est à organiser pour samedi, le 28 courant, un grand tournoi de golf handicap, ouvert à tous les joueurs de la province.

Seuls les joueurs qui pourront accorder un handicap de 14 strokes à leurs adversaires, pourront s'inscrire. On jouera 18 trous le matin, et 18 trous l'après-midi.

Le Quebec Golf Club sera représenté par M. Ivan de S. Bossé, le Dr Paul Garneau et M. J. de R. Tessier.

Ce sera la première fois qu'un tournoi de ce genre sera tenu à Grand'Mère.

LE FRONTENAC

Il y aura une autre assemblée des coureurs du Frontenac jeudi prochain, au chalet du club, au parc Victoria.

LA VICTOIRE DES BRASSEURS

Les quelques centaines de personnes qui étaient au terrain de baseball du Parc de l'Exposition hier, ont assisté à une joute intéressante entre le club de la Brasserie Champlain et le Jeune Canadien, aux moments critiques de la **baseball** était un jeu capricieux et que la défaite arrive souvent comme la mort, c'est-à-dire, au moment où on l'attend le moins.

Les spectateurs se sont aperçu que le

Quand le Jeune Canadien eut fait sa neuvième visite au bâton, hier, il menait par 7 à 3: le Champlain eut sa dernière chance et quand la partie fut fin le score était de 9 à 7 pour la Brasserie Champlain et un seul homme avait été retiré.

La nervosité des équipiers du Jeune Canada, aux moments critiques de la 9e manche, fit l'affaire des adversaires qui surent profiter des occasions pour scorer. Le Champlain avait d'ailleurs assez bien débuté et pendant cinq manches, il avait conduit par 3 à 0. Un but gratuit à Lemieux et des simples de Blais et Parent avaient donné un point aux Brasseurs à la première manche. Dans la seconde, Le Lefebvre frappa un double et il scora plus tard sur un mauvais lancer.

Le Jeune Canadien fit sa grosse attaque contre Loiselle à la 6e. Lepage eut deux buts sur une erreur de J. Leclerc .P. Bissonnette cogna un simple. Carpentier et G. Bernard des doubles. P. Bissonnette un circuit et tout était fait. Dans la même manche, le Champlain fit son 3e point avec un simple une erreur et un mauvais lancer.

Le Canadien ne jugea pas son avance suffisante, cependant, et dans la 8e, trois simples de G. Bernard, Carpentier et P. Bissonnette donnèrent deux autres points. Mais le Champlain fit mieux à la 9e et il cogna neuf fois pour six points. Parent, Glode, J. Leclerc, I. Leclerc, Blanchette et Loiselle frappèrent des simples et Lemieux assura la victoire à son club avec un triple pour deux points.

Loiselle, après avoir lancé pendant six manches, avait changé de place avec Leclerc. Par suite de cette victoire, le Champlain gagna la coupe offerte par la Brasserie Boswe ll.

JEUNE CANADIEN

	Ab	R	H	Po	A	E
E. Beaupré, cc	4	0	0	5	0	0
P. Bissonnette, 2b	5	1	2	1	3	0
A. Carpentier, cg	4	0	0	1	0	0
G. Bernard, cd	4	2	3	1	0	0
Carpentier, r	4	2	3	8	1	1
F. Bissonnette, 1	4	1	3	1	2	0
E. Bernard, cs	4	0	1	0	4	1
R. Latulippe, 2b	4	0	0	1	0	0
A. Lepage, 1b	4	1	1	10	0	1
	37	7	13	27	10	3

BRASSERIE CHAMPLAIN

	Ab	R	H	Po	A	E
Lemieux, cd	5	1	2	1	0	0
Blais, ca	5	0	1	1	3	1
Parent, r	5	1	3	11	1	0
Glode, 1b	5	1'	0	7	0	0
Martel, cc	5	0	0	3	0	0
J. Leclerc, cgl	5	2	3	0	0	1
Le Leclerc, 2b	5	2	2	4	0	1
Blanchette, 3b	4	0	1	0	3	0
Loiselle, ltg	5	1	2	0	1	0
Drolet	1	1	1	0	0	0
	45	9	14	27	9	3

x—Un frappeur "out" seulement à la 9e manche.

SCORE PAR MANCHE

	R	H	E
J. Canadien . . .000 005 020	7	13	3
B. Champlain . .110 001 006	9	14	3

SOMMAIRE

Points comptés sur coups de: Parent, G. Bernard, Carpentier, F. Bissonnette (4), Loiselle (2), J. Leclerc, Lemieux (2). Deux-buts: Leclerc, Glode, Parent, G. Bernard, Carpentier. Trois-buts: Lemieux. Circuit: F. Bissonnette. Buts volés: Lemieux, (3), Blanchette, Carpentier, Parent. Double-jeux: Glode à L. Leclerc; Glode (sans assist). Laissés sur les buts, Jeune Canadien, 4; Champlain, 12. Coups sûrs contre Loiselle: 9 en 6 manches; contre Leclerc: 4 en 3 manches. Buts sur balles: de Bissonnette, 4; de Leclerc, 1. Retirés au bâton: par Bissonnette, 7; par Loiselle, 5; par Leclerc, 5. Mauvais lanceurs: Bissonnette, 2. Balle passée: Carpentier. Arbitres: H.-P. Drouin et Richard.

Vu l'état glissant d uterrain, il fallut être large pour les erreurs, et personne ne doit s'en plaindre, croyons-nous. Le frappeur doit toujours profiter du doute.

Bissonnette était nerveux dans la boîte mais il cognait bien. Il eut crédit pour un circuit bien qu'il n'ait pas frappé très loin. Le "slow fielding" des adversaires lui permit de prouver sa valeur comme coureur.

Parent, le receveur du Champlain, fit de belles courses pour saisir quelques balles "foul". Il a prouvé sa valeur derrière le bâton.

UN ENDROIT OU IL FAIT BON DE VIVRE

Que de fois, sans doute, au hasard d'une promenade dans nos rues vous avez admiré les plantes d'ornement qui embellissent certaines propriétés et souhaité la possession de pareils biens. La maison n'était pas toujours d'un modèle d'architecture recherchée, elle avait même parfois, examinée de près, le caractère vétuste, mais vue de la route, elle ressemblait noyée dans une mer de feuillages, à la demeure enchantée de quelque fée bienfaisante. En prenant des informations précises à ce sujet, l'on vous informera que l'on confie l'entretien des arbres, de la pelouse et du parterre en général à M. A.-F. Bardou, jardinier-fleuriste, de Lauzon, qui fait une spécialité de ce genre particulier de travail, exécute tout ouvrage rapidement et à peu de frais. Pour plus de particuliers à ce propos, demandez des renseignements à M. Bardou qui sera heureux de vous être agréable.

(Communiqué)

DENNIS KING
"The Vagabond King"
JEANETTE MacDONALD
A Paramount Picture
Le plus beau film de tous les temps, avec le meilleur des acteurs chanteurs.

avec
JEANETTE MacDONALD
CARTIER
For Home of Perfect Talkies

THEATRE RIALTO
LE THEATRE DES FAMILLES
AUJOURD'HUI
TOM TYLER
— dans —
"AVENGING RIDER"
aussi Nouvelles, Comédie et
"PIRATE OF PANAMA" (No 9)

CLASSIC
LE THEATRE PAR EXCELLENCE
AUJOURD'HUI
Sydney Chaplin
— dans —
"SKIRTS"
aussi une vue spéciale
"SPIES"
avec une troupe d'étoiles

Aujourd'hui EMPIRE Aujourd'hui
Lillian Gish, Rod La Rocque, Conrad Nagel, etc.
— dans —
"ONE ROMANTIC NIGHT"

Capitol Entertainment
AUJOURD'HUI ET DEMAIN
Représentations à 2.10, 4.10 et 8.45 heures.
Feature à 2.30, 7.30 et 9.30 heures.
Mat. 25c, 30c. Soirs : 35c et 50c.
LES journaux ne le publient pas! Les hommes "qui savent" n'osent pas le dire! Le monde secret du Broadway. Richesse, vie— et même amour— tout est risqué sur la table à cartes. Vous éprouverez les plus vives émotions de votre vie lorsque le sentier des Coeurs Brisés croisera le chemin de la Fortune.
Avec
JEAN ARTHUR
KAY FRANCIS

WARNER BROS. present
RIN-TIN-TIN
in
Frozen River
DAVEY LEE
VICTORIA

CANADIEN
VILMA BANKY
dans
A LADY to LOVE

Elégance et sobriété
Voilà les deux qualités essentielles d'un bon complet d'homme d'affaires. Il doit être à la mode, certes, mais d'une originalité discrète. Il doit convenir à celui qui siège au conseil d'administration et à celui qui aspire à en faire partie.
Tels sont les complets Fashion-Craft pour hommes d'affaires.
Prix: à partir de $29.50

PAILLES et COULEURS variées
$0.95, $1.25 et plus

FEUTRE extra-léger
$4.50, $5.00, $6.00, $10.00
Pour le Enfants:
BERETS blancs, en soie artificielle de qualité
$0,60
Escompte de Vacances
COMPLETS SUR MESURE
20% sur les tweeds
10% sur les serges
Satisfaction ou argent remis sans discussion
J.-B. Laliberté LIMITEE
145, rue St-Joseph

Téléphonez tout de suite à 2-7700 et dites: je voudrais publier une annonce classifiée

TARIF
des Annonces Classifiées
L'EVENEMENT
TEL. : 2-7700

UN CENTIN DU MOT, pas moins de 25 centins par insertion, 6 insertions CONSECUTIVES pour le prix de quatre.

NAISSANCES, FIANCAILLES, PROCHAINS MARIAGES, MARIAGES, DECES, SERVICES ANNIVERSAIRES, GRAND'MESSES, REMERCIEMENTS POUR SYMPATHIES ET AUTRES, 50 centins par insertion, suivant la formule ordinaire; chaque mot additionnel, 1 centin.

21 SUCCURSALES

où vous pouvez donner les annonces au même taux qu'au bureau :

ALEXANDRE DELISLE, 117, rue de la Couronne . . . Tél. 2-8288
ALLIANCE LIMOILOU, Ltée, 138, 5ème Rue. Tél. 2-5335
DONAT LANGLOIS, Monument, Giffard . . Tél. 2-4113-M
EUGENE PARENT, rue St-Cléophas, Ville de Beauport . . . . . Tél. 2-5519-M
J.-EDGAR BROUSSEAU, 766, rue St-Vallier . . Tél. 2-7820
J.-E. GIGUERE, tabaconiste, 233, rue St-Joseph. . . . . Tél. 3-0738
J.-A LEVESQUE, 146, 3ème Rue . . . . . Tél. 2-7706
L.-P. GARNEAU, 470, rue St-François . . . Tél. 3-0032
Mlle R. CLOUTIER, 1131 rue St-Vallier . . . Tél. 7840
PHARMACIE HUGUES BERNIER, 271½, rue St-Joseph . . . . . Tél. 3-0309
WILFRID GAUVIN, tabaconiste, 1251, rue St-Vallier . . . . . Tél. 2-1681
JOS. COTE (Ltée), Succursale No 1, 179, rue St-Joseph . . . . . Tél. 2-2097
Succursale No 2, 36, rue St-Jean . . . . . Tél. 2-1134
Succursale No 3, 332, rue St-Jean . . . . . Tél. 2-3130
Succursale No 4, 17, rue Buade . . . . . T. 2-6362
Succursale No 5, 459, rue St-Joseph . . . . . Tél. 2-6355
Succursale No 6, 317-A, rue St-Joseph . . . . . Tél. 2-6332
Succursale No 7, 436, rue St-Jean . . . . . Tél. 2-4117
Succursale No 8, 105, rue St-Joseph . . . . . Tél. 2-4327
Succursale No 9, 46, Côte de la Montagne . . . . . Tél. 2-4110
Succursale No 10, 95, rue St-Paul . . . . . Tél. 2-7904
Succursale No 11, 176, 3ème Avenue . . . . . Tél. 2-7457
Succursale No 13, 15, Chemin Ste-Foy . . . . . Tél. 2-4604
Succursale No 14, 355, rue St-Paul . . . . . Tél. 2-7933
DEPT. DES PETITES ANNONCES DE L'EVENEMENT . . . . . Tél. 5-7700

PERDU

PERDU, un collier de perles perdu samedi soir ou dimanche matin. On voudra bien le remettre au bureau de l'Evénement ou encore s'adresser par téléphone au No 6322. Récompense promise. 24-3-1

UNE VALISE A MAIN, en cuir noir, a été perdue lundi matin, le 23 juin, entre Lévis et Montmagny, sur la route nationale. Remettre au No 5, RUE STE-MARIE, Québec. Récompense promise. 25-6-1

DEMANDES

ELEVES DEMANDES

ANGLAIS, français, sténographie, comptabilité. Cours commercial complet classique, préparation pour brevets et tous les examens de la province. INSTITUT J. THOMAS, No 25, rue St-Stanislas, Tél. 2-7490. 23-26-11

COLLEGE WALLACE, No 55, Côte du Palais, Tél. 2-4545-W. Anglais, français, sténographie, comptabilité, télégraphie, mathématiques. S'adresser à J.-W.-M. WALLACE, C.E. 12-26-11

COURS ANGLAIS

Mlle STURTON donnera des cours anglais. Spécialité : avec des heures au goût de l'élève. Mon enseignement est garanti. Donnez-moi une entrevue. S'adresser au No 8, RUE STE-FAMILLE. Tél. 2-8334-F.

NOUVELLE METHODE. — L'anglais enseigné par la poste. Succès garanti par écrit en 2 mois. 20c la leçon. Ecrivez pour détails. Adresser à A.-F. FORTIER, 28, Udard, Co Portneuf, P. Q.

FEMMES DEMANDEES

CHATEAU BEL AIR. — On demande fille de salle sachant les deux langues. S'adresser à EDWIN FRASER, Château Bel Air. 1-7-0 25-6-12

ON DEMANDE une servante générale. S'adresser à M. JOSEPH RACINE, No 196, rue St-Paul. 25-6-12

ON DEMANDE UNE JEUNE FILLE pour faire les chambres et aider à la cuisine. Bon salaire. S'adresser par téléphone au numéro 5689.

SERVANTE GENERALE demandée, sachant faire la cuisine. S'adresser à Mme J.-N. BEAUMONT, No 854, rue St-Vallier. 26-3-12

HOMMES DEMANDES

CIREUR DE CHAUSSURES demandé. Jeune homme ayant un peu d'expérience. S'adresser au No 12, RUE SOULEFORT, Basse-Ville. Tél. 2-5197-J 26-1-13

VENDEURS DE JOURNAUX demandés. S'adresser à M. CHAMBERLAND, No 163, rue Bouffard.

A LOUER

BUREAUX A LOUER

BUREAUX A LOUER dans l'édifice Lachance, bien éclairés, chauffés, service de sténographie et concierge. Possession immédiate. S'adresser à COMPAGNIE G.-F. LACHANCE, No 263, rue St-Paul. Tél. 2-6401. 20-6-18

RUE ST-JOSEPH, No 111, bureaux à louer, 2 pièces. Rue St-Dominique, No 84, 3 garages, pouvant servir de salon de barbier, fini au goût du locataire. S'adresser à JOS. COTE LIMITEE, No 188, rue St-Paul, Québec. 4-26—18

GARAGES A LOUER

GARAGES A LOUER, rue St-Cyrille. S'adresser au No 233, RUE ST-CYRILLE. Tél. 2-3040.

A LOUER

CHAMBRES A LOUER

BELLE GRANDE CHAMBRE à louer, donnant sur la rue, grande garde-robe, bain, eau chaude, téléphone. Place centrale, en face du Patronage. No 53 RUE ST-OLIVIER, Tél. 2-5956-F. 20-6—20

BELLES GRANDES et petites chambres à louer, rue St-Jean, en face du théâtre Canadien. No 236, RUE ST-JEAN (porte à gauche). 26-6—23

BELLES GRANDES et petites chambres à louer, lavage, eau courante, eau chaude, usage du bain et du téléphone. S'adresser au No 4, RUE CHRISTIE. Tél. 2-0681-W. 23-6—20

CHAMBRES A LOUER, ou toute la maison, bien éclairée. Meublée ou non, avec toutes les commodités. S'adresser au No 6, RUE ST-STANISLAS, près rue St-Jean. 22-6—20

CHAMBRES A LOUER, $12.00 à $15.00 par mois, usage du téléphone et du bain. S'adresser au No 42, COTE DE LA MONTAGNE, 3ème étage. Tél. 2-3363. 21-6—20

2 BELLES CHAMBRES à louer, pour les mois d'été, lavabos dans les chambres, salle de bain, bien éclairées, eau chaude tout l'été. Prix modéré. Le tramway passe à la porte. Visibles en tout temps. Adresse : L. FORTIN, Chemin Gomin, Boîte Auger.

CHAMBRES ET PENSION

A LOUER, au No 40, rue Ste-Ursule, chambre et pension. S'adresser à Mlle BOUTET, No 40, rue Ste-Ursule, Québec. 20-6—20

BELLE GRANDE CHAMBRE à louer, près des usines de Limoilou et du moulin de papier, pour couple marié ou deux messieurs. Pension si désiré. Usage du bain et du téléphone. Famille sans enfant. S'adresser au No 1301½, 6ème RUE Tél. 2-2658-M. 21-6—20

CHAMBRES A LOUER avec ou sans pension. — Deux magnifiques chambres pour être occupées immédiatement sont à louer au Château St-Louis. Vue sur le Parc des Champs de Bataille. S'adresser immédiatement par téléphone au numéro 6745.

MATERNITE PRIVEE, licenciée. Place distinguée et tranquille. Repas servis dans les chambres. Pour informations, écrire à Boîte Postale 792. Bureau de Poste, Haute-Ville, Québec. Tél. 8518 17-12—20

VOUS TROUVEREZ chambre et pension de première classe, système à eau chaude, bain, et téléphone, salle de toilette de chambre. Conviendrait pour couple sans enfant ou deux messieurs. S'adresser au No 259, RUE D'AIGUILLON

LOGEMENTS A LOUER

HAUT DE LA VILLE

APPARTEMENT, six pièces, chauffé, sur une avenue du parc, vue du fleuve. Situation unique. E. ROCHETTE, No 2, Avenue de Bernières. Tél. 5385. 25-6—23

A LOUER, appartement idéal, logements de 5 et 6 pièces, avec toutes les améliorations modernes, planchers en bois dur, et chauffés. S'adresser à C.-E. BOIVIN, No 423, rue St-Jean. Tél. 2-1752 16-12—23

CHEMIN STE-FOY, No 317, coin Avenue des Braves, à louer, ler étage, chauffé très ensoleillé et moderne, 6 pièces, hall, bain, lavabos dans chambres, eau chaude à l'année. Garage chauffé si désiré. S'adresser sur les lieux. 24-6—23

JOLI APPARTEMENT, 3 chambres, meublé, eau chaude à l'année, situé près du tramway. Possession immédiate. S'adresser à APPARTEMENT DUFFERIN, No 13, rue Haldimand. Tél. 2-2512. 25-6—23

LOGEMENT A LOUER, sur la côte de l'Eglise, à Sillery, 5 appartements louers pour l'été ou à l'année. S'adresser à R. TREMBLAY, Côte de l'Eglise, Sillery. 25-6—21

LOGEMENT MODERNE, en parfaite condition, à louer pour l'automne, 9 chambres, chauffé, $75.00. Location centrale. No 50, rue Lockwell. S'adresser immédiatement sur les lieux. J.-E. RENAUD Tél. 6950. 25-6—20

LOGEMENTS A LOUER, meublés ou non, à Beaumanoir, No 203, Avenue des Erables, Elizabeth, No 50, rue Fraser. S'adresser aux CONCIERGES, ou sur les lieux, ou au No 14, RUE ELGIN, Tél. 2-1475. 8-26—23

PARLIAMENT VIEW, No 57, Grande-Allée, appartements de 4 et 5 chambres, chauffage automatique, eau chaude à l'année, service de concierge, meubles au désiré. Améliorations modernes. Tél. 2-1740-W. S'adresser au CONCIERGE. 10-26—23

RUE ST-JEAN, No 469, beau logement de 3 appartements, meublé et chauffé. Convendrait pour jeune couple. Tél. 2-7652. 26-6—23

BAS DE LA VILLE

BEAU LOGEMENT à louer, rue St-François, No 338, coin rue Caron, 6 pièces plus chambre de toilette, meublé ou non. S'adresser au No 517, RUE ST-VALIER. 24-6—23

BELVEDERE

AVENUE CARTIER, No 100, 10 chambres plus deux chambres de bain, deux dépendes, réchaud pour l'eau chaude. Tél. 6244 1-0375 ou 9572. J.-A. PELLIOT, notaire, No 26, Avenue des Ormes. 22-6—20

LIMOILOU

LOGEMENT A LOUER — Beau logement quatre chambres, chambre de bain en plus, eau chaude, galerie en avant, en arrière près de l'église de Limoilou. Possession immédiate. S'adresser à ALBERT LAPOINTE, 23, St-Albert. Tél. 2-2736. 22-6—23

LOGEMENT A LOUER, possession immédiate ou au 1er mai, situé au No 701½, de la Canardière, Limoilou. Tél. 2-3176-W

MAGNIFIQUE LOGEMENT à louer, No 126, 1ère Avenue, 4 pièces plus chambre de bain, plancher en bois dur, chauffage au gaz. Améliorations modernes, réparé tout à neuf. S'adresser au No 326½, 1ère AVENUE. Tél. 2-7646-M 22-6—23

2ème AVENUE, No 91, plain-pied à louer, 7 pièces, chauffé, clair de neige et clôtures. S'adresser au No 89, 2ème AVENUE, Tél. 2-7612. 18-12—23

2 BEAUX LOGEMENTS chauffés situés à Limoilou, près église du St-Esprit. Aussi logement de 7 pièces, non chauffé, rue Artillerie, près du Parlement. Prix $33.00. S'adresser à Tél. 2-1847-W 7-26—23

MAISONS A LOUER

AVENUE DES ERABLES, maison à louer, 8 chambres et bain. Pour informations, s'adresser à Tél. 9140. 21-6—24

A LOUER, salon de barbier, près de la Traverse de Lévis. No 5, rue Thibaudeau. Aussi un logement de 5 chambres, bain. S'adresser à S. MARTEL, épicier, Marché Finley, Québec. 18-6—23

BEAU COTTAGE, Avenue Laurier, à vendre ou à louer, 8 chambres plus chambre de bain, commodités modernes, garage. Joli endroit résidentiel. ST-GEORGES MORENCY, Tél. 8311, 5680. 6—24

COTTAGE MEUBLE pour l'été, situé à Charlesbourg, place idéale. Aussi beau grand logement avec améliorations modernes, chambre de bain, etc. S'adresser à J.-E. MORAND, chez Samson & Fillion, rue St-Paul, Québec. Tél. 2-2171, ou à sa résidence, à Charlesbourg. 21-6—24

MAISON DE CAMPAGNE à louer, à l'Anse-à-Gilles, cinq appartements meublés, près du fleuve, avec grande cour et arbres d'ornement. S'adresser à PAMPHILE BERNIER, Anse-à-Gilles, Co Montmagny. 3-7-23 377-26—27

DIVERS

ARGENT A PRETER

ARGENT A PRETER

SUR HYPOTHEQUE et autres garanties, à la ville ou à la campagne, aux particuliers, fabriques et municipalités, aux taux de 5 p.c., 6 p.c., et 7 p.c., suivant les garanties offertes. ED.-BOISSEAU PICHER, notaire, bureau et résidence, No 2-A, rue Turnbull, coin rue St-Jean. Tél. 2-3209. 10-26—27

ARGENT A PRETER sur automobile ou autres bonnes garanties. Chaque transaction devra être endossée par une personne solvable. COMMERCIAL FINANCE CORPORATION LIMITED, No 147, Côte de la Montagne, chambre 13, édifice Bossé, Québec. 6-26—27

ARGENT A PRETER

SUR HYPOTHEQUE, BONNES CONDITIONS, REMBOURSEMENT FACILE PAR VERSEMENTS MENSUELS PAS DE COMMISSION. "LE PRET HYPOTHECAIRE", No 187, RUE ST-JOSEPH, QUEBEC. 26-26—27

6e SECONDE ou première hypothèque, montants de $100., $300., $500., $1,000 à $10,000 à prêter. S'adresser à GRENIER & FORTIER, notaires, No 47, rue Notre-Dame des Anges, St-Roch. Tél. jour et soir 9479. 24-26—27

COMMERCE

T.-D. DUBUC

C'EST LETE. — Il vous faut bottines et souliers pour toute la famille. Nos prix sont toujours à la portée de toutes les bourses. T.-D. DUBUC, département des chaussures, No 2369, rue St-Jean (en face de l'église St-Mathieu). Aussi ancien poste Jos. Paré, coin des rues Ste-Marie et St-Jean. 6-26—n.c.

EUG. DUBOIS ENR.

ECONOMISEZ en achetant chez nous. Faites de notre magasin à St-Sauveur le magasin privilégié d'une bonne paire de chaussures et claques, etc. Profitez de nos bas prix et chaussez toute la famille. Habituez-vous à dire DUBOIS lorsqu'il s'agit de chaussures. No 779, RUE ST-VALIER, Tél. 3-0283. 24—29

ENSEIGNES MILLER & FRERE. — Annonces, lettrage de toutes sortes, décors, théâtres, décoration, églises, annonces extérieures. Bulletins muraux, enseignes électriques. Prix sur demande. Nos 23-24, RUE RICHELIEU, coin Côte d'Abraham. Tél. 2-6882. 12—29

HEMSTITCH. — Mme G.-E. FORTIER, No 126, rue de la Couronne. Au fil doré et argenté. Plissage de tous genres. Boutons recouverts, bas de laine premier choix. Le meilleur service garanti. Tél. 5288. 5-26—29

MAISON FRANCAISE

POUR MARIAGES. — Les plus chics modèles importés, le plus beau choix de chapeaux légers, pour l'été, pour la plage ou le voyage. LA MODE PARISIENNE, No 322, rue St-Jean. Tél. 2-1971. 24—29

INSTRUMENTS DE MUSIQUE

GUITARE HAWAIENNE à vendre à moitié prix, boîte comprise. Véritable occasion. S'adresser au No 1281½, 1ère AVENUE.

NETTOYAGE

P. FERLAND

TEINTURIER, NETTOYEUR- de vêtements pour dames et messieurs, nettoyage de fourrures, garnitures de maison, etc. Département spécial pour commandes de la campagne. Nos 153-159, RUE DU PONT, Tél. 2-2527. 8-26—35

OCT. THIVIERGE

457 RUE ST-JOSEPH et 698, RUE ST-VALIER. Tél. 3-2591. NEW YORK SYSTEM. Pressage et nettoyage de vêtements de dames et messieurs. Aussi harnachements de chevaux. Ouvrage fait tout à neuf. S'adresser au No 326½, 1ère AVENUE. Tél. 2-7646-M 22-6—23

2ème AVENUE, No 91, plain-pied à louer, 7 pièces, chauffé, clair de neige et clôtures. S'adresser au No 89, 2ème AVENUE, Tél. 2-7612. 18-12—23

2 BEAUX LOGEMENTS chauffés situés à Limoilou, près église du St-Esprit. Aussi logement de 7 pièces, non chauffé, rue Artillerie, près du Parlement. Prix $33.00. S'adresser à Tél. 2-1847-W 7-26—23

MAISONS A LOUER

AVENUE DES ERABLES, maison à louer, 8 chambres et bain. Pour informations, s'adresser à Tél. 9140. 21-6—24

A LOUER, salon de barbier, près de la Traverse de Lévis. No 5, rue Thibaudeau. Aussi un logement de 5 chambres, bain. S'adresser à S. MARTEL, épicier, Marché Finley, Québec. 18-6—23

BEAU COTTAGE, Avenue Laurier, à vendre ou à louer, 8 chambres plus chambre de bain, commodités modernes, garage. Joli endroit résidentiel. ST-GEORGES MORENCY, Tél. 8311, 5680. 6—24

COTTAGE MEUBLE pour l'été, situé à Charlesbourg, place idéale. Aussi beau grand logement avec améliorations modernes, chambre de bain, etc. S'adresser à J.-E. MORAND, chez Samson & Fillion, rue St-Paul, Québec. Tél. 2-2171, ou à sa résidence, à Charlesbourg. 21-6—24

MAISON DE CAMPAGNE à louer, à l'Anse-à-Gilles, cinq appartements meublés, près du fleuve, avec grande cour et arbres d'ornement. S'adresser à PAMPHILE BERNIER, Anse-à-Gilles, Co Montmagny. 3-7-23 377-26—27

"Le Petit Curieux" -- LE FOU -- Par Pim

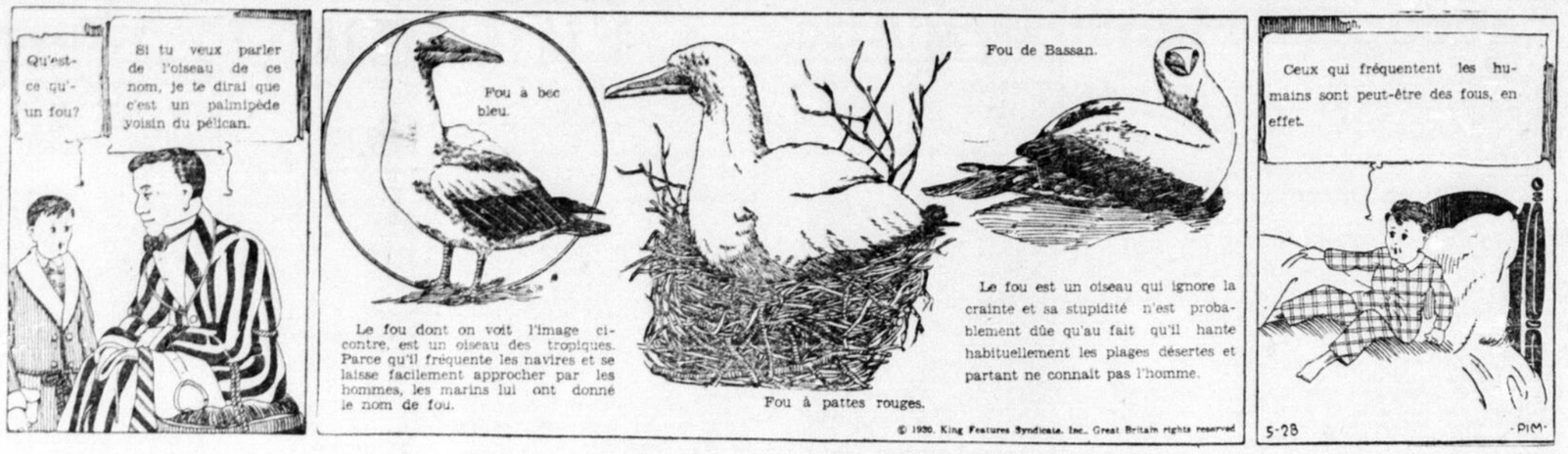

A LOUER

MAISONS A LOUER

UN BUNGALOW à Boischatel, tout meublé, eau chaude, poêle électrique, près de la grève. S'adresser à P.-W. DUGAL, Tél. 2-0933 s. 12. 24-6—24

DIVERS

ARGENT A PRETER

ARGENT A PRETER

SUR HYPOTHEQUE et autres garanties, à la ville ou à la campagne, aux particuliers, fabriques et municipalités, aux taux de 5 p.c., 6 p.c., et 7 p.c., suivant les garanties offertes. ED.-BOISSEAU PICHER, notaire, bureau et résidence, No 2-A, rue Turnbull, coin rue St-Jean. Tél. 2-3209. 10-26—27

ARGENT A PRETER sur automobile ou autres bonnes garanties. Chaque transaction devra être endossée par une personne solvable. COMMERCIAL FINANCE CORPORATION LIMITED, No 147, Côte de la Montagne, chambre 13, édifice Bossé, Québec. 6-26—27

ARGENT A PRETER

SUR HYPOTHEQUE, BONNES CONDITIONS, REMBOURSEMENT FACILE PAR VERSEMENTS MENSUELS PAS DE COMMISSION. "LE PRET HYPOTHECAIRE", No 187, RUE ST-JOSEPH, QUEBEC. 26-26—27

6e SECONDE ou première hypothèque, montants de $100., $300., $500., $1,000 à $10,000 à prêter. S'adresser à GRENIER & FORTIER, notaires, No 47, rue Notre-Dame des Anges, St-Roch. Tél. jour et soir 9479. 24-26—27

COMMERCE

T.-D. DUBUC

C'EST LETE. — Il vous faut bottines et souliers pour toute la famille. Nos prix sont toujours à la portée de toutes les bourses. T.-D. DUBUC, département des chaussures, No 2369, rue St-Jean (en face de l'église St-Mathieu). Aussi ancien poste Jos. Paré, coin des rues Ste-Marie et St-Jean. 6-26—n.c.

EUG. DUBOIS ENR.

ECONOMISEZ en achetant chez nous. Faites de notre magasin à St-Sauveur le magasin privilégié d'une bonne paire de chaussures et claques, etc. Profitez de nos bas prix et chaussez toute la famille. Habituez-vous à dire DUBOIS lorsqu'il s'agit de chaussures. No 779, RUE ST-VALIER, Tél. 3-0283. 24—29

ENSEIGNES MILLER & FRERE. — Annonces, lettrage de toutes sortes, décors, théâtres, décoration, églises, annonces extérieures. Bulletins muraux, enseignes électriques. Prix sur demande. Nos 23-24, RUE RICHELIEU, coin Côte d'Abraham. Tél. 2-6882. 12—29

HEMSTITCH. — Mme G.-E. FORTIER, No 126, rue de la Couronne. Au fil doré et argenté. Plissage de tous genres. Boutons recouverts, bas de laine premier choix. Le meilleur service garanti. Tél. 5288. 5-26—29

MAISON FRANCAISE

POUR MARIAGES. — Les plus chics modèles importés, le plus beau choix de chapeaux légers, pour l'été, pour la plage ou le voyage. LA MODE PARISIENNE, No 322, rue St-Jean. Tél. 2-1971. 24—29

INSTRUMENTS DE MUSIQUE

GUITARE HAWAIENNE à vendre à moitié prix, boîte comprise. Véritable occasion. S'adresser au No 1281½, 1ère AVENUE.

NETTOYAGE

P. FERLAND

TEINTURIER, NETTOYEUR- de vêtements pour dames et messieurs, nettoyage de fourrures, garnitures de maison, etc. Département spécial pour commandes de la campagne. Nos 153-159, RUE DU PONT, Tél. 2-2527. 8-26—35

OCT. THIVIERGE

457 RUE ST-JOSEPH et 698, RUE ST-VALIER. Tél. 3-2591. NEW YORK SYSTEM. Pressage et nettoyage de vêtements de dames et messieurs. Aussi harnachements de chevaux. Ouvrage fait tout à neuf. S'adresser au No 326½, 1ère AVENUE. Tél. 2-7646-M 22-6—23

TEINTURERIE DORCHESTER — Teinturerie, nettoyage, pressage de vêtements pour dames et messieurs. Nettoyage de fourrures, tapis, etc. Attention spéciale aux commandes ed la campagne. Nos 116-120, RUE DORCHESTER, Tél. 3-6016. 6-26—35

PROFESSIONNELS

Dr M.-LEONCE LESSARD, chirurgien-dentiste, ex-interne du Forsyth Infirmary, Boston. E.-U. Bureau et résidence, No 209, Scott Avenue. Tél. 2-4047. Spécialité dentiers et extraction. Tous genres de travaux dentaires. 13-26—36

REPARATIONS

AVIS. — La meilleure maison à Québec dans la réparation des meubles, etc. est sans contredit la maison OMER JOBIN, bourrerie, No 168, rue Dorchester. Maison établie depuis au delà de 30 ans. Tél. 2-0733. 6-26—37

AIME LACROIX, poseur de prélarts et tapis. Spécialité : réparation de tapis de tous genres, étant outillé pour coudre tapis et cirer prélarts. Rembourrage de meubles à des prix très modérés. Satisfaction entière. No 74, RUE SIGNAI Tél. 3-3347.

MATELAS. — Ne jetez pas vos vieux matelas, faites-les réparer par des experts du métier, à des prix très bas. Ouvrage garanti. S'adresser à JOS. BERROUARD, No 141½, rue St-Arnold. Tél. 2-8653-W. 3-26—37

VOUS AUREZ toujours satisfaction si vous confiez vos travaux de menuiserie à EUG. DUFOUR, No 1084½, rue Arago. Tél. 2-1202. 377-26—37

A VENDRE

ARTICLES DE MENAGE

AURELE DENIS, No 10, rue des Fossés. Tél. 2-5075-W. Meubles à vendre. Divanette, couchettes, matelas, poêle-fourneau, gramophone, outils de menuisier, habillements pour hommes, 2 bicycles à gasoline. J'achète à domicile.

DEUX COUCHETTES DOUBLES, en fer, dont l'une avec sommier et lit de plume; l'autre avec sommier et matelas de feutre. Le tout très propre. Téléphoner à 2-6419-J.

CHAISES DE CUISINE, couchettes, carpette tapis 3½ x 3½, grande toile cirée, table. Le tout en parfait ordre à vendre. S'adresser au No 290, RUE RICHARDSON, Tél. 3-3058. 26-6—41

J'ACHETE A DOMICILE tout meuble de ménage et lingerie. Bibliothèque à rayon, vitrine à exposer, pour magasin, cabinet de cuisine, buffet, table de chesterfield, bibliothèque "roll top", machine à tricoter "Auffer". Bon gramophone neuf, set de boudoir en noyer. S'adresser à J. BOUCHARD, No 46, rue St-Nicolas. Tél. 2-8666. 21-6—41

LAVEUSE ELECTRIQUE, table à cartes antique, table de centre de salon, antique acajou, piano harmonium. Denières nouveautés de robes et manteaux. Mme DENIS, No 156, Côte d'Abraham. Tél. 2-0926. 22-6—41

MAGASIN DE SECONDE MAIN. — A vendre, sofa antique, machine à coudre "Singer", commode de monsieur, gramophone, set de boudoir, table à extension, buffet, divanette, couchette de cuivre, couchettes, poêles. J'achète à domicile. Plus haut prix payé. S'adresser à A. BOUCHARD, No 26, rue St-Nicolas. Tél. 2-8277. 21-6—41

ACCESSOIRES D'AUTOS

AUTOMOBILISTES. — Pièces d'automobiles usagées à vendre, toutes marques de chars, à prix réduit. Station de service huile, graisse, gazoline, etc. AUTO PARTS SALES EXCHANGE REG'D, No 18, 4ème Rue, Limoilou. Tél. 2-4241. 9-26—42

JORIDON SERVICE STATION, Carré Parent. Tél. 2-5317. Spécialités Epousseteage & aspirateur, bourrures d'autos, graissage, graissage, gazoline, réparations de pneus de toutes sortes, accessoires, etc. Ouvert le soir. Satisfaction garantie. Prix modérés. 24—41

RADIATEURS D'AUTOMOBILES réparés ou refaits à neuf. Aussi soudure autogène de toutes pièces de machinerie, redressage de châssis d'autos (frame). ALARIE & TESSIER, No 560½, rue St-Vallier. Tél. 9450. 26-26—41

PIECES DE FORD. — Si vous avez des réparations à faire sur votre Ford, exigez les véritables pièces du Ford. Aussi pièces usagées. J.-A.-T. LAMBERT, No 85, rue Notre-Dame des Anges. Tél. 8102. 18-26—42

PARTIES D'AUTOMOBILES

SPECIALITE, partie de toutes marques d'automobiles usagés, pneus, tubes, vitres, ressorts, capotes, etc. S'adresser au No 105 1ère AVENUE, Tél. 2-2856 ou 2-1227-W. 12-26—41

AUTOMOBILES A VENDRE

AUTOS USAGES — Une quinzaine de Ford, 1928-1929, de $300.00 à $500.00. Et aussi quelques autres marques de différents modèles, en très bonne condition. Visibles en tout temps. Pour démonstration à toute personne intéressée, adressez-vous à J.-A.-T. LAMBERT, No 85, rue Notre-Dame des Anges. Tél. 8102. 316-26—42

AUTOS A PASSAGERS et camions usagés de toutes marques, en bonne condition, à vendre ou à échanger pour maisons privées, terrains, etc. S'adresser à ABATTOIR DES AUTOS, No 33, rue de la Reine. Tél. 2-2777. 15-26—42

CAMIONS USAGES

CAMION FORD, 1 tonne, 1928. Chevrolet, 1 tonne, 1928. Gotfredson, 1½ tonne, 1928. International, 1 et 2 tonnes. Reo 1½ tonne. Camion Dodge, 3-4 tonnes, de 1926 à 1929. S'adresser à MORISSET & FRERE, coin Caron et Prince-Edouard. Tél. 6629. 4-26—42

AUTOS USAGES

DE QUALITE. Essex Coach, $600.00. Hudson Coach, Landeau et Victoria, $800.00 à $1,550.00. Star Coach, $400.00. Chandler Coach Gros Six, à $650.00. Chrysler "72" Sedan, $1,395. Camion Ford avec vis sans fin, $175.00. Paige Coach, $700.00. Ford convertible, $173.00. Chevrolet Coach, $75.00. Tous ces chars sont remis à neuf et vendus avec garantie. Paiements faciles. COUTURE MOTOR SALES & SERVICE, No 12, rue de la Couronne. Tél. 7183, 7164. Ouvert le soir jusqu'à 10 heures. 14-26—42

AUTOS USAGES

STUDEBAKER BIG SIX SEDAN, 7 passagers. Pontiac Coach, Sedan, 1927, 1928, 1929. Willys-Knight Sedan, 5 et 7 passagers. Essex Coach, 1927, 1928. Chrysler Coach et Sedan, 1927. Dodge Cabriolet convertible, 1927. Oldsmobile Sport Coupé, 1927. Essex Sport Coupe, 1928. Studebaker Dictator 6. Franklin Sedan, 7 passagers. Aussi plusieurs autres marques. Termes de paiement faciles. MOTORS LIMITED, No 19, rue de la Couronne, Québec. Tél. 6185. Ouvert le soir. 6-26—42

AUTO PARTS SALES REG'D

TRES BONS CHARS à vendre. Camion Willys-Knight 1928, 2 tonnes. 1 Chevrolet Sedan 1927. Plymouth Sedan 1929. 1 De Soto Coupé 1929. Pontiac Coupe 1928. Pontiac Sedan 1929. Oakland Sedan 1928. Tous ces chars sont remis à neuf. S'adresser à AUTO PART SALES REGISTERED, No 18, 4ème Rue. Tél. 2-2241. 6—42

A VENDRE

AUTOMOBILES A VENDRE

CAMION FORD très propre à vendre, modèle 1927, pouvant servir pour épicier, pâtissier ou boucher. S'adresser au No 36, RUE MAUFILS, Tél. 2-3011-W. 25-6—42

UN HUPMOBILE 8 Coupé, 5 passagers, 1928, avec roues de broche. Duco et peinturé en neuf. S'adresser à J.-C. McNICOLL, No 279, rue St-Joseph. Tél. 5102. 314-26—42

CHARS USAGES

DE SOTO COACH 1928. Durant Sedan, 1929. Dodge Sedan 1929. Chrysler Sedan 1928. Chevrolet Sedan 1927. Chrysler Coach modèle "70", 1927. Buick Sedan, 7 passagers, 1926. Standard Six Dodge, Whippet 6 cylindres. Ces chars ayant été réparés sont en très bonne condition et nous avons le plus bel assortiment. S'adresser à MORISSET & FRERE, angle Caron et Prince-Edouard, Tél. 6629. 4-26—42

BOIS ET CHARBON

AVIS SPECIAUX. — Chauffage, bois sec, scié et fendu, $2.75 le voyage, bois d'été, $2.50. Téléphone 9829, Côte Bell, Québec. Même prix à Lauzon et Bienville. Téléphone 286 Lévis. EDOUARD RUEL LIMITEE. 26-26—46

BOIS DE CHAUFFAGE, bardeau de cèdre, bois de corde, slabs, de bois franc, de bois mou et de bouleau. Livraison à domicile. Bardeau de cèdre. COUR A BOIS ST-ROCH, No 1731½, rue du Pont, Tél. 2-4382. 300-52—46

CHEVAUX ET VOITURES

CHEVAUX TROTTEURS à vendre "Hollywood Frisco", "Lady Victory", "Jim Fletcher", "B Jérôme", "Bob", "Isabelle", "Black Hoodie". Aussi paire de chevaux blancs, pesanteur 1,400 livres, pour $175.400 la paire. Une paire de chevaux rouges, pesanteur 1,300 livres, pour $140.00 la paire. 3 Sulky bicycles, 2 longs shafts, un lorry "rubber tire". Une automobile Studebaker 1925, avec licence, pour $150.00. S'adresser à ALPHONSE BLONDEAU, forgeron, No 3, 5ème Rue, Limoilou. Tél. 2-5276-J. 21—47

COMMERCE A VENDRE

SALLE DE POOL A VENDRE

SALLE DE POOLS avec 4 tables. Bonne clientèle, établie depuis deux ans, avec bon petit restaurant, poêle à gaz, deux fournaises, show case (vitrine), shoe shine, caisse enregistreuse. Sacrifiera bon marché. Gros revenu chaque année. Cause de maladie. S'adresser à M. LACHANCE, No 101, rue St-Paul, entre midi et minuit. Tél. 2-8322. 22-6—48

FOURRURES

OVIDE MARCEAU

FOURRURES, CHAT SAUVAGE.—Manteaux et capots en chat sauvage, manteau de rat musqué, seal français, seal Hudson et mouton de Perse. Garnitures différentes, vison, Kolinsky, squirrel, opposum, fitch, etc. Renards, marte de Roche. Carte du Nord. No 839, RUE ST-VALIER, Québec. 24-26—50

STORAGE - FOURRURE

FOURRURES de printemps, renards, écureuils, martres, etc. Aussi garnitures de toutes sortes, manteaux confectionnés ou sur commande, réparations et confection, une spécialité. S'adresser à H. MORENCY, No 160, Côte d'Abraham. Tél. 2-4162 24—50

L.-P. THIBAULT ENR.

FOURRURES. — Nous battons la marche avec nos prix populaires dans la grande parade du printemps, avec nos parures de cou, tels que martre de Roche, martre du Nord, vison, pékan, fitch écureuil, et renards de toutes sortes. Aussi garnitures de costumes et manteaux, nouveauté. Notre voûte est maintenant prête à recevoir vos fourrures pour le storage. Nous transformons les manteaux et réparons les fourrures de toutes sortes. Une visite est sollicitée. L.-P. THIBAULT ENR., No 282 rue St-Jean, Québec. 21-26—50

AVIS AUX DAMES

ON POURRA se procurer chez nous les plus belles et plus élégantes fourrures, sous forme de parure de cou, certaines étant formées de 2 ou 3 peaux, à des prix allant de $20.00 à $45.00. Aussi écharpes de renard argenté à partir de $75.00, et autres en martre de roche et martre du nord. Nous achetons les fourrures de toutes sortes. LAVOIE & JOBIN, No 144, rue St-Joseph (en haut au magasin 5-10-15c). 25-26—50

LIVRES

A VENDRE. — Collections de revues et Livres : "L'Illustration", de 1914, 4 juillet à 1919, 14 juin (Nos 3723 à 3980); "La Nouvelle France" (les 8 années); "Le Parler Français" (les 16 années, 2 volumes reliés); "Le Canada Français" (les 15 années); "Canada and its Provinces" (22 volumes); "Histoire Illustrée de la Guerre de 1914", par Gabriel Hanotaux (223 fascicules, grand format); "L'Action Canadienne-Française" (20 volumes); "The Makers of Canada" (2 volumes); "La Vie Canadienne" (23 numéros, 1918). Pour prix, etc., s'adresser à PAUL JACQUES, Tél. 4437, No 95, Avenue des Laurentides. 18-25—51

MACHINERIES

MACHINERIES, boîtes et bouteilles, et tout le nécessaire pour embouteiller les liqueurs douces (eau gazeuse) à vendre, à bon marché et à bonnes conditions pour un prompt acheteur. S'adresser à RENE BRULOTTE, Bienville, Lévis. Tél. 378-M. ou 2-2085, 2-7700, Québec.

OCCASIONS

LAVEUSE ELECTRIQUE

LAVEUSE ELECTRIQUE "Beatty", en bois, peu usagée. Occasion à $35.00. Aussi une autre, en métal, marque "Savage", $85.00. Pour démonstration, s'adresser à Mme M.-J. DAVIS, Boîte 507, East Angus, P. Q. 24-6—57

IMMEUBLES

PROPRIETES A VENDRE

CAP-ROUGE, propriété à vendre ou à louer. Aussi bois de construction et magnifique grand terrain.

DECES

Parents et amis sont priés d'assister aux funérailles.

BRENNAN. — A Québec, le 25 juin 1930, est décédée Dame Arzélie Vallée, épouse de Peter Brennan.

Les funérailles auront lieu samedi, à 9 heures.

Départ de la maison mortuaire, No 13, rue Artillerie, à 8.45 heures pour l'église St-Patrick (Grande-Allée), et de là au cimetière St-Patrick.

DROLET.—A Montréal, le 25 juin 1930, à l'âge de 34 ans, est décédé M. Rosario Drolet, époux de Dame Augustine Huot. Il était le fils de feu Abrahain Drolet, employé civil.

Les funérailles auront lieu samedi, à 9 heures.

Départ de la maison mortuaire, No 177, rue Latourelle, à 8.45 heures pour l'église de St-Jean-Baptiste et de là au cimetière Belmont.

GENEST. — A St-François d'Assise, le 23 juin 1930, à l'âge de 54 ans et 6 mois, est décédé Alphonse Genest, fils de J.-B. Genest.

Les funérailles auront lieu samedi, à 8 heures.

Départ de la maison mortuaire, No 73, rue d'Assise, à 7.45 heures pour l'église de St-François d'Assise et de là au cimetière St-Charles.

LANGLOIS.—A Québec, le 26 juin 1930, à l'âge de 36 ans et demi, est décédé Camille Langlois, fils de feu J.-S. Langlois, ancien manufacturier de chaussures.

La dépouille mortelle est exposée en chapelle ardente à la résidence de la mère du défunt, 322, rue Saint-François.

L'heure des funérailles sera annoncée demain, dans les journaux.

LEFEBVRE.—A l'Hôpital Laval, est décédé le jeudi 26 juin, M. Pierre Lefebvre, âgé de 16 ans et 10 mois. Il était le fils de M. Léon Lefebvre, de la fanfare du Royal 22e Régiment, et directeur de la fanfare de Limoilou. Son corps est exposé en chapelle ardente chez M. Wilfrid Laberge, entrepreneur de pompes funèbres, 185 Ave. des Oblats.

Les funérailles auront lieu samedi matin, à 9 hrs, en l'église Jacques-Cartier.

Départ de la chapelle ardente, à 8.45 hrs, pour l'église. L'inhumation se fera au cimetière St-Charles.

SYLVAIN. — A St-Michel de Bellechasse, le 24 juin 1930, est décédé, à l'âge de 67 ans, Sieur Gaudiose Sylvain, époux de Dame Elzire Lamontagne.

Les funérailles auront lieu vendredi, à 9.30 heures (heure avancée).

Départ de la maison mortuaire, à 9 heures pour l'église de St-Michel et de là au cimetière de la paroisse.

J. E. Lefebvre

FLEURISTE

54, Côte du Palais, Tél. 2-0472
Résidence 2-7188-J

Bouquets de mariés, tributs floraux et fleurs pour toutes circonstances.

NON CLASSIFIEES

CHIENNE POLICIERE 9 mois à vendre. S'adresser C.-E. SAVARD, tél. 2-770.

COURRIER FEMININ

ST-ROCH

Heure d'adoration. — Une heure d'adoration destinée à commémorer la fête du Sacré-Coeur, aura lieu, ce soir, pour tous les paroissiens.

En voyage. — M. le docteur et madame Léonide Reid et leurs enfants sont partis ces jours derniers pour un voyage d'une huitaine à Montréal et à Woodlands. Ils font le trajet en automobile.

Retour prochain. — Après un séjour de quelques mois en Europe, où ils furent les hôtes de M. H.-E. Légaré, agent de l'Immigration canadienne à Paris, et de madame Légaré, M. et madame Charles-N. Emond, de cette paroisse, se sont embarqués, samedi, en Angleterre, sur l'"Empress of Australia", et sont attendus à Québec ces jours-ci.

Invités de chez-nous. — M. et madame Napoléon Jacques, de [illegible], prendront part en juillet prochain à l'excursion organisée par le Pacifique Canadien, sous les auspices de l'université de Montréal. Ils visiteront les Montagnes Rocheuses et la côte du Pacifique.

JACQUES-CARTIER

Heureux gagnants. — La dernière vente de billets faite en notre paroisse, en faveur de l'hôpital de l'Enfant-Jésus, a favorisé lors du récent tirage de ces billets, deux donateurs de chez nous. Le premier est Mgr Adjutor Faucher, P.D., curé de notre paroisse, porteur du No 16,148, gagnant d'une boîte de thé et l'autre, le Couvent de Jacques-Cartier, à qui fut attribué un dix piastres, en retour du No 20,273 dont il était le possesseur.

Nos félicitations.

Naissance. — M. Ant. Dupuis, gérant de la Banque Canadienne Nationale, à Amos, et madame Dupuis (Blandine Potvin) sont les heureux parents d'une fille, née le 7 juin et baptisée le 10, sous le prénom de Suzanne. L'enfant a eu pour parrain et marraine, M. l'abbé Gilbert Dupuis, vicaire de cette paroisse et madame Jules Dupuis, de St-Roch des Aulnaies, tous deux représentés au baptême par M. et madame Joseph Albert, de la Ferme, P. Q.

Madame René Beaudet, de Deschaillons, portait sa nièce sur les fonts baptismaux.

Nos félicitations aux heureux parents.

ST-COEUR DE MARIE

Messe en l'honneur de sainte Anne. —La quête faite, sous enveloppes, en l'honneur de sainte Anne, a rapporté la somme de $117 qui seront converties en offrandes de grat l'messes, aux intentions des donateurs.

Heure Sainte. — Il y aura, ce soir, à 7 heures 30, une heure d'adoration solennelle à l'occasion de la fête du Sacré-Coeur; ne négligeons rien pour prendre part à cette fête sans doute l'une des plus dignes de notre concours et de notre dévotion.

En visite. — Est de passage en notre paroisse, l'invitée de madame Marg-B. Belleau, 115 rue Claire - oFntaine, madame Francis-G. Baldwin, de Cambridge.

Nous lui souhaitons la plus cordiale bienvenue.

BOURSE D'ETUDES

M. St-Georges White, élève de l'école St-Jean-Baptiste, est l'heureux gagnant d'une bourse lui donnant droit à trois années d'études gratuites au Cours Supérieur de l'Académie Commerciale.

M. St-Georges White est le fils de M. Benjamin White, de la Commission du Havre. Nos félicitations.

JOLI SUCCES AUX EXAMENS

Plusieurs élèves de M. Rolland-G. Gingras ont subi leurs examens à l'Académie de Musique et à l'Ecole des Arts et Métiers.

LES LAUREATS

Les élèves suivants de M. Rolland-G. Gingras, organiste de Saint-François d'Assise, ont passé avec succès leurs examens aux récents concours de l'Académie de Musique et de l'Ecole des Arts et Métiers:

Mlle Berthe Picard — Lauréat de piano de l'Académie de Musique, et diplôme de solfège de l'Ecole des Arts et Métiers avec la mention grande distinction et Hors-Concours.

Mlle Berthe Larue — Lauréat de l'Université Laval, avec distinction (classe piano), et diplôme de solfège de l'Ecole des Arts et Métiers avec distinction.

Mlle Irène Drolet — Diplôme de solfège de l'Ecole des Arts et Métiers aves distinction.

Mlle Gabrielle Lacroix — Diplôme de solfège de l'Ecole des Arts et Métiers avec distinction.

Mlle Imelda Lacroix — Diplôme de solfège de l'Ecole des Arts et Métiers avec distinction.

Mlle Albertine Béchard — Diplôme de solfège de l'Ecole des Arts et Métiers avec mention honorable.

M. L.-P. Côté — Diplôme de solfège de l'Ecole des Arts et Métiers avec mention honorable.

MME BUSSIERES SUCCOMBE

Madame Henri Bussières, la jeune femme du chauffeur Bussières, accusé de tentative d'empoisonnement, a succombé, hier matin, à la tuberculose.

Madame Bussières, qui n'était âgée que de 21 ans, est morte à la résidence de sa mère. Le corps de la défunte a été transporté à la morgue Moisan, à la demande du Dr Jules Vallée, coroner du district. Le Dr Dérôme, médecin-analyste de Montréal, arrivera à Québec ce matin en vue de l'autopsie.

Les viscères de la défunte seront analysées. A la suite de cette première enquête, le Dr Vallée en tiendra une autre dans quelques jours.

SERVICE DES SIGNAUX

St-Jean, I. O. 14 — Descendant 10.50 a. m. Saguenay, 12.15 p. m. Coal Barge No 6.

L'Islet, 41 — Clair, est. Montant 12.30 p. m. Vapeur.

Cap Saumon, 82 — Nuageux, calme. Montant 11.20 a. m. North Shore, 1 p. m. Eaglescliffe Hall.

Descendant 9.55 a. m. Wanstead, 11.05 a. m. Portvale, 1.15 p. m. Canadian Traveller, 1.25 p. m. Talaralite.

Pointe Noire, 112 — Nuageux, calme. Descendant 8.30 a. m. Aden Maru.

Port Alfred, P. Q. — Aden Maru prati 3 a. m.

Pointe au Père, 158 — Montant 10 a. m. St. Lawrence, 10.30 a. m. Barge.

Petit Métis, 179 — Clair, ouest. Montant 12.40 p. m. Barge.

Matane, 202 — Clair, ouest.

Rivière à la Martre, 263 — Clair, fort nord-ouest. Montant 11.30 a. m. Sinnington Court, midi Blairadam.

Cape Magdalen, 299 — Clair, nord-ouest. Montant 9 a. m. Rose Castle.

Pointe à la Renommee, 330 — Clair nord-ouest. Montant 10 a. m. C. G. S. Baroff, 10.30 a. m. Cabot Tower, midi Reedpool 50 sud-est. Descendant 1 p. m. Lord Strathcona.

Cap des Rosiers, 354 — Nuageux, fort nord.

Cap d'Espoir, 386 — Clair, ouest.

Pointe Maquereau, 409 — Clair, ouest.

Shelter Bay, — Keyvive parti en montant 12.25 a. m. Chicago Tribune arrivé hier 9 p. m.

Cape Ray, 553 J Clair, sud-est.

Sydney, N. S., 595 — Brumeux, sud ouest. Parti 6 a. m. Blackheath arrivé hier 4 p. m. Selje. Parti hier 8 p. m. Wendover.

Cape Race, 835 — Brumeux, ouest. Montant 8.40 a. m. Beaverbrae 243 est

MONTREAL A QUEBEC

Longue Pointe, 134 — Clair, calme. Montant 1.10 p. m. Boreas.

Cap St-Michel, 125 — Clair, calme. Montant 1.05 p. m. Marie Aimable.

Bellmouth, 110 — Clair, calme. Descendant 2 p. m. Watford.

Sorel, 100 — Clair, calme. Descendant 1.45 p. m. Montclare.

Trois Rivières, 65 — Clair, sud. Montant 11.15 a. m. Ingola, 11.45 a. m. Canadian Spinner, 2.20 p. m. Batiscan, 11.40 a. m. Frontenac arrivé, parti en descendant 1.30 p. m.

Pointe Citrouille, 55 — Clair, sud-ouest.

St-Jean, 45 — Clair, sud-ouest. Montant 1.10 p. m. Legere, 12.45 p. m. C. G. S. Detector.

Grondines, 41 — Clair, ouest.

Portneuf, 31 Clair, sud-ouest. Descendant 1.25 p. m. Conniscliffe Hall, 2.30 p. m. Yacht Alone.

St-Nicholas, 12 — Clair, calme.

Pont de Québec, 6 — Clair, calme.

Québec — Clair, ouest. New-York News passé en descendant 11.30 a. m. Cedarbay arrivé en descendant 11.35 a. m. New Northland parti en descendant 12.15 p. m. George L. Eaton passé en montant 1.45 p. m. Aycliffe Hall 3 p. m.

OUEST DE MONTREAL

Dickson's Landing, 72 — Clair, calme. Descendant 9.15 a. m. Waterloo.

Cornwall, 62 — Clair, calme. Descendant 12.30 p. m. Keywest, 2 p. m. Rockcliffe Hall.

Lachine, 3 — Clair, ouest. Descendant 10.20 a. m. City of Hamilton.

DERNIERE HEURE

Ile aux Grues, 31 — Montant 2.50 p. m. Daghild. Descendant 1.10 p. m. New York News.

Pointe au Père, 158 — Clair, ouest. Descendant 2 p. m. Aden Maru.

Pointe à la Renommée, 330 —Montant 2.30 p. m. Kamouraska. Descendant 2 p. m. C. G. S. Baroff.

Cap des Rosiers, 354 — Clair, fort nord.

VAISSEAUX PASSAGER MONTANT

North Sydney, N. S., 575 — 5 a. m. Duchess of Bedford 20 ouest de Pointe Plate, dû vendredi à 7 p. m.

est, dû dimanche à 3 a. m.

Hier 7 a. m. Metagama 200 est, dû samedi à midi.

Hier 10.45 p. m. Trier 50 est, dû dimanche à 9 p. m.

Belle Isle, 739 — 1.15 a. m. Antonia 190 est, dû samedi 3 p. m.

Hier 2.20 a. m. Empress of Australia 300 est, dû vendredi à 7 p. m.

FUNERAILLES DE MME MICHAUD

Imposantes funérailles de Mme Ed. Michaud à Breakeyville et N.-Dame du Portage.

Le treize juin dernier, eurent lieu à Breakeyville, au milieu d'une nombreuse assistance de parents et d'amis, les funérailles de Mme Michaud.

L'église pour la circonstance avait revêtue ses plus somptueux ornements de deuil.

La levée du corps fut faite au presbytère par le Rév. O. Poirier, curé de Charny.

Le service fut chanté par M. l'abbé Charles-Eugène Michaud, curé de Clair N-B., assisté de MM. les abbés A. Gagnon, principal de l'Ecole Normale de Beauceville et Eug. Dumas, curé de St-Jean Chrysostôme.

Aux autels lateraux des messes furent dites, par MM. les abbés J.-E. Michaud, fils de la défunte; A. Boucher, vicaire à Campbellton, petit-fils; A. Bilodeau, P. Roy et E. Boutin.

Les porteurs étaient MM. Eug. Pelchat, Thom. Blanchet, Art. Gagné, Ad. Lapierre.

La croix était portée par M. A. Gagné.

Les funérailles étaient sous la direction de M. Marcoux, de St-Romuald.

Les paroissiens de Breakeyville témoignèrent à leur distingué et estimé curé, la plus vive sympathie en cette douloureuse occasion et se montrèrent dignes du dévouement que leur vénéré pasteur leur prodigue sans cesse.

Le lendemain un second service fut chanté à Notre-Dame du Portage, lieu de la sépulture.

Le service fut chanté par son fils, M. l'abbé J.-E. Michaud assisté de MM. les abbés Trépanier vicaire à St-Frs-Xavier et Edm. Pelletier, curé de Notre-Dame du Portage, comme diacre et sous-diacre.

Deux messes aux autels latéraux furent célébrées par ses petits-fils: MM. les abbés Chs-Eug. Michaud et Adj. Boucher.

On remarquait au sanctuaire de Breakeyville et Notre-Dame du Portage, MM. les abbés Ph. Roy, curé de la Rivière-du-Loup; L. Vézina, curé St-Ludger; Rivière-du-Loup; J.-T. Thibodeau, curé de St-Frs-Xavier; Rivière-du-Loup; Jos. Fleury, St-André; A. Roy, curé St-Henri, Lévis; L. Delisle, curé de St-Narcisse; Alp. Boulet, St-Frs-Xavier; Rivière-du-Loup; Edm. Pelletier, Notre-Dame du Portage; J.-E. Michaud, curé de Breakeyville; M. Trépanier, vicaire St-Frs-Xavier, Rivière-du-Loup; Chs-Eug. Michaud, curé de Clair N.-B.; Adj. Boucher, vicaire à Campbellton, etc. M. Labrecque, curé St-Lambert; M. O. Poirier, curé Charny; M. Bilodeau, M. Dumas, curé St-Jean Chrysostôme; etc.

Les porteurs étaient ses six petits-fils, MM. Albert, Envil, Gérard, L.-Etienne, Paul et Georges Michaud.

Parmi l'assistance on remarquait: Mme Jos. Michaud, Mlle Juliette Michaud, M. Paul Michaud, M. et Mme Robert Boucher, Mlles A. Boucher, Jeanne Sirois, Mme M. Sirois, M. O. Michaud, tous d'Edmonston; MM. et Mmes Aug. Boucher, Kamousraska; P.-E. Boucher, St-Pascal; Adl. Michaud, Mlle C. Dionne, St-Alexandre; MM. et Mmes J.-B. Michaud, St-Pascal; R. Viel, Rivière-du-Loup; M. J.-F. Pouliot, député au fédéral Rivière-du-Loup; M. L. Casgrain, député au provincial Rivière-du-Loup; La famille M.-A. St-Pierre, M. et Mme Chs. Raymond, Mme Vve Eug. Raymond, Mme E. Ouellet, Rivière-du-Loup; la famille M. Desrosiers, St-Antonin; M. et Mme G. Charest, Mlle Thériault, la famille M.-Cléo. Plourde, Rivière du Loup; les familles Alp. Michaud, Ed. Michaud, Adj. Michaud, Mlle Adée Michaud, Mlle Rioux, St-Eloi; M. et Mme Mailhot, Manchester; plusieurs paroissiens de Breakeyville et une foule d'autres n'ayant pu se procurer les noms.

Lui survivent: onze enfants: Rév. J.-E. Michaud, curé de Breakeyville; MM. Homéril, de Salem Mass; Alphée, maire de N.-Dame du Portage; Edmond, cultivateur, Notre-Dame du Portage; Jean-Baptiste, vétéran, St-Pascal; Jules, épicier, Montréal, Mme M. Sirois (Alice), Edmundston; Mme Aurèle Boucher (Emilie), Edmunston; Mme Jos. Parent (A-Marie), Sacré-Coeur; Mlle M-Louise et Léocadie, Breakeyville:

Soixante-onze petits enfants dont voici quelques noms:

Rév. Chs.-Eugène Michaud, curé de Clair N. B; Rév. Adj. Boucher, vicaire, Campbellton; Hon. J.-E. Michaud, député de Madawaska; MM. Gaspard Boucher journaliste Edmunston; Emile Michaud, employé civil, Québec; J.-B. Michaud, arpenteur, Chicoutimi; MM. Jos. et Geo. Michaud, marchands, Edmunston; MM. Robert et Envil Sirois, hôteliers, Edmunston; Révérende Soeur Ste-Philomène, Sherbrooke; MM. Rod. et Robert Boucher, peintres, Edmundston; Gérard Boucher, imprimeur, Edmundston; Louis Michaud, employé civil, Montréal; MM. Gérard et Paul Michaud, étudiants collège Ste-Anne.

M. Paul Michaud gradué de l'Université de St-Dunstan. Alice, épouse de M. Geo. Michaud, agronome Co. Madawaska; Yvonne, épouse de M. G. D'Auteuil, marchand, Québec; Eva, épouse de M. E. Charest, serre-frein C. N. R., Marguerite, épouse de M. L. Pelletier, agronome Co. Labelle; M. Gérard Michaud, télégraphiste, Mont-Louis; M. Albert Michaud, cultivateur, Notre-Dame du Portage; Mlle Reine Michaud, institutrice, Notre-Dame du Portage; etc, etc.

Plus quarante arrière petits enfants:

Bouquets spirituels.— Révérendes Soeurs de Charny, Rév. Soeurs de Breakeyville et leurs élèves, les familles de M. Art. Sévigny, M. Ad. Dalziel, J.-B. Lachance, Mme Malouin, Mlle I. Malouin, Mme Vve Ph. Hallé, les familles de M. N. Roy, M. Reimnitz, Mlle Laura Bilodeau, Breakeyville; M. et Mme J.-B. Michaud, Mlle Maria Labrie, inst. St-Pascal; Mlles E. Rioux, de St-Eloi; D. Fortin, Notre-Dame du Portage; Mme Chs Morin, Rivière-du-Loup; Mme Vve Adj. Michaud et ses enfants, Notre-Dame du Portage.

Télégrammes.: M. Homéril Michaud, Salem Mass; M. Robert Sirois, Edmundston; M. Enoil Sirois, Edmundston; hon. J.-E. Michaud, M. P. P. Edmundston.

Offrandes de messes: Rév. E. Dumas, curé St-Jean Chrysostôme; Rev. Chs-Eug. Michaud, curé de Clair N. B. Rév. Adj. Boucher vicaire, Campbellton; MM. et Mmes Lapierre; Breakeyville; Aurèle Boucher, Edmundston; G. D'Auteuil, Québec; Jules Michaud, Montréal; Gaspard Boucher, Mme Vve Jos. Michaud, M. et Mme Geo. Michaud, Edmundston; M. Gagné et Mlle M. Gagné, Breakeyville; M. Jos. P. Michaud, Edmundston; la famille J.-P. Nadeau, Lac Noir; M. et Mme Robert Boucher, Edmundston; la famille de Mme M. Sirois, Edmundston; M. et Mme J.-B. Roy, Breakeyville; M. Emile Michaud, Québec; MM. et Mmes Ad. Lapierre, M. et Mme Avila Gagnon, Breakeyville; Mme Pierre Boucher, Notre-Dame du Portage; Mlle E. Rioux, St-Eloi, Témiscouata; M. et Mme Jos. Parent, Sacré-Coeur; M. et Mme J.-B. Michaud, St-Pascal; M. Homéril Michaud et famille, Salem Mass; Martial Michaud, Salem Mass; M. l'abbé E. Boutin, Frampton; Mlle M.-Berthe Gagné, Lévis; Mlle M. Bégin, Lévis; hon. J.-E. Michaud, Edmundston; M. Georges Michaud, Edmundston; etc, etc.

Cartes de sympathies et tributs floraux, Sa Grandeur Mgr O. Plante, administrateur Québec; Mgr P. Fillion, recteur de l'Université Laval, M. le chanoine Jules Laberge, Archevêché Québec; MM. les abbés Oscar Genest, Séminaire, Québec; Camille Mercier, collège Ste-Anne; Aurélius et Emilius Michaud, St-Edouard; Edouard Houde desservant, St-Maurice Shelford; Thom. Richard, curé de Villeroy; I. Laroche, curé St-Joseph Québec; Alb. Langlois, vicaire St-Henri; Edg. Chouinard, Archevêché Québec; Vital Labrie, collège Lévis; Chs. Lavoie, Evêché Rimouski; J. Blais, curé St-Etienne; Stan. Cantin, vicaire Québec; L. Lessard, collège de Lévis; Albert Benoit, vicaire de Charny; Rév. Mère St-Urbain, supérieure Almaville; Soeur St-Jean de Dieu, Bienville; Soeur M.-Robert, Sr. M. de Loyola, Sr. M. du St-Esprit de Limoilou; Sr. M.-Anne de Gonzague de Bienville; Rév. Sr. M.-Anne supérieure St-Rédempteur, Rév. Art. Robert, séminaire de Québec; Rév. J.-E. Arguin, séminaire Québec; M. et Mme J. Marcoux, St-Romuald; M. et Mme J.-E. Lecomte, St-Jean Chrysostôme; M. et Mme J.-B. Sévigny, la famille Ad. St-Pierre, MM. et Mmes A. Goulet, Denaston, G. Anderson, tous de Breakeyville, D. Desrosiers, Alp. Nadeau, Ed. Ouellet, Rivière-du-Loup; M. J.-H. Desrosiers, St-Antonin; MM. et Mmes J.-O. Dumas, Rivière-du-Loup; Théo. Pelletier, Notre-Dame du Portage; Mme Vve Desrosiers, St-Antonin; MM. et Mmes Paul Thibault, M. Viel, Rivière-du-Loup; Mme Jos. Boucher, Manchester; Mlle Maggie Michaud, Salem Mass; M. Narcisse Cloutier, Lévis; M. et Mme J.-A. Greig, Mlle Greig, Breakeyville; MM. et Mmes F.-W. Russell, Breakeyville; Nap. Blanchet, Limoilou; M. P.-E. Plante, M. J.-E. Gaudreau, Charny; M. et Mme F. Rouleau, Rivière-du-Loup;

Couronnes de fleurs par la famille Alp. Michaud et Mme Adj. Michaud, Notre-Dame du Portage.

IN MEMORIAM

La mort vient de ravir à l'affection des siens, une de ces âmes d'élite sur lesquelles Dieu veille avec amour et dont il aime à voir rayonner les vertus.

Née à Notre-Dame-du-Portage, Madame Veuve Ed. Michaud fut toute enfant un modèle de parfaite soumission. Jeune fille, elle édifia par une conduite irréprochable. Epouse et mère, elle fut en tous points la digne imitatrice de la femme forte chantée par les Saints Livres. Douée d'un esprit profondément chrétien, elle éleva, dans la crainte du Seigneur et la piété la plus solide, treize enfants dont un fils consacré à Dieu par le sacerdoce. Celui-ci eut le bonheur de recueillir le dernier soupir de sa vénérée mère.

La regrettée défunte laisse pour la pleurer soixante-et-onze petits-enfants et quarante arrière petits-enfants, parmi lesquels Dieu s'est choisi deux prêtres et une religieuse. Tous la chérissaient et la considéraient comme une sainte.

Les témoignages de sympathies sont venus nombreux. Une fois de plus, les dignes paroissiens de Breakeyville ont fait preuve d'un filial attachement à leur pasteur en partageant si profondément son deuil.

Pour la chère disparue, la mort fut l'écho d'une sainte vie. Puisse-t-elle nous continuer là-haut sa bienfaisante protection, et obtenir à ses nombreux enfants et petits-enfants l'acheminement vers une vie meilleure! Puisse-t-elle leur obtenir surtout le bonheur de reformer un jour la couronne qui fera sa sublime et magnifique récompense!

L'ACE A. A. A.

La direction du club de baseball Ace A. A.A., de la ligue Québec-District, nous informe que les deux "amis" du receveur Dancause, qui viennent de l'université de Vermont, seront ici dimanche, et figureront sur l'alignement des Papetiers. Ces "amis" joueront respectivement au court-arrêt et au deuxième-but.

OUVERTURE DU NOUVEAU MAGASIN de M. BLANCHET

HORLOGER — BIJOUTIER — OPTICIEN

Nous ferons remarquer à tous nos lecteurs qu'il existe à Jacques-Cartier, voisin du théâtre Princess, c'est-à-dire au No. 282, rue St-Joseph, un magasin de bijouteries des plus modernes. L'ameublement est des plus riche et mieux disposée et de toute beauté. M. O. Blanchet est le propriétaire et a la confiance de tout le monde. Il s'occupera tout spécialement de la vente de bijouteries, une spécialité de diamants, montres pour hommes et dames de haute qualité. Ce sera l'endroit par excellence pour se procurer des bijouteries à des prix minimes. L'ouverture aura lieu samedi, 28 juin. M. Blauchet sollicite l'encouragement de tout le public en général.

Le chiffon, uni ou imprimé pour les robes de dîner

Le dîner se prend maintenant très tard (par dîner j'entends le dîner à la française, c'est-à-dire le repas du soir) et les femmes y apparaissent volontiers vêtues de chiffon, uni ou imprimé.

Lorsque ce tissu est imprimé, il l'est avec de grands dessins de fleurs aux tons vifs, sur fond sombre ou pastil. Les robes d'allure grecque, avec draperie sur les épaules est la robe de dîner idéale.

Une robe de dîner est invariablement une modeste cousine de la robe de bal. Les deux peuvent être confectionnées de même tissu et être des mêmes couleurs, cependant la robe de dîner se distingue par ses épaules discrètement couvertes ou autres détails qui la font moins habillée.— Les deux modèles ci-dessous seront une inspiration pour nos lectrices.

(Copyright, 1930, Standard Publishing Corporation)

M. BENNETT A QUEBEC LES 11 ET 12 JUILLET

(Suite de la 1ère page)

èvement de la nécessité, pour l'élément féminin, de s'intéresser activement aux questions nationales.

M. Arthur Sauvé fut l'orateur suivant.

"La manifestation que vous me faites ce soir", dit l'ancien chef conservateur provincial, "me touche profondément, mais je suis convaincu qu'une large part de ces applaudissements vont à mon chef distingué, au grand ami du peuple canadien, M. R. B. Bennett, qui est le héros de cette fête. La confiance que tout Montréal accorde à cet homme d'Etat distingué et l'admiration que l'on professe pour lui me réjouissent et me font juger encore meilleure la politique qu'il préconise, politique toute nationale et essentiellement vouée aux intérêts de la nation canadienne.

"M. Bennett, votre politique le cultivateur canadien l'a comprise. Il l'a trouvée juste et fiable, comme cela a été mon sentiment dès le jour où vous preniez les rênes de notre grand parti, à Winnipeg. C'est alors que vous déclariez que les marchés du Canada devaient être aux Canadiens tout d'abord. Vous avez tout mis de côté depuis pour suivre cette ligne de conduite que vous aviez tracée pour le parti conservateur et qui rendait justice au peuple canadien. Un chef qui prêche la protection de nos marchés, qui réclame l'indépendance de son pays, qui veut développer le plus possible nos ressources naturelles et les livrer aux seuls gens de son pays, qui a juré de solutionner la question du chômage, ce chef mérite notre appui tout entier et notre plus ferme encouragement. Il se classe par le fait même au tout premier rang de nos hommes d'Etat".

"Si je suis présentement dans la lutte, comme candidat dans Laval-Deux-Montagnes, c'est que j'ai trouvé excellent le programme de M. Bennett. Notre pays traverse actuellement une crise terrible et le magnifique exposé protectionniste que vient de vous faire le chef de notre parti vous démontre clairement quelle ligne de conduite il entend suivre lorsqu'il sera devenu le chef du Canada, le 28 juillet prochain".

L'orateur suivant M. C.-H. Cahan, ancien député conservateur et candidat dans Maisonneuve, remercia M. R.-B. Bennett de ses belles paroles et déclara qu'en effet le Canada doit appartenir aux Canadiens avant tout.

M. Gustave Monette, C.R., de Montréal, candidat conservateur dans Terrebonne, parla en dernier lieu. "J'ai accepté", dit-il, "la politique de ceux qui veulent remporter la victoire, la politique de ceux qui souffrent actuellement d'effroyables misères par suite de l'incurie de nos gouvernements, la politique de ceux qui font la lutte aux gens qui, inondant nos marchés de produits étrangers, jettent dans la misère nos cultivateurs et notre peuple tout entier. C'est pour la revendication de ces droits légitimes de nos cultivateurs que je me suis laissé porter candidat dans une division rurale où, là comme ici, ouvriers qui m'écoutez, la situation est devenue insoutenable.

"Nos adversaires ont parcouru le pays faisant appel aux préjugés politiques pour vaincre cet homme d'élite que vous avez entendu ce soir et qui vous a tenus sous le charme de ses paroles si claires. On a dit que M. Bennett était un impérialiste outrancier, qu'il désirait ni plus ni moins que laisser tomber notre pays aux mains de l'Angleterre. On a même voulu agiter une question d'école que, Dieu merci, M. Bennett vous n'avez même pas effleurée. Mais, nos adversaires ne disent pas en parlant des écoles que c'est vous-même, M. Bennett, qui, ami intime de M. Howard Ferguson, premier-ministre de l'Ontario, êtes parvenu à faire disparaître le fameux règlement 17 où, vous aviez compris que les intérêts d'une minorité étaient outragés. Ils ne parlent pas de ces choses. Ils vous accusent simplement de complicité et pourtant qui pourrait affirmer que dans le silence et l'obscurité vous n'êtes pas encore à l'heure actuelle après tenter la solution d'un problème presque identique qui vient de surgir dans l'ouest, et tout cela simplement dans le but d'être utile à notre peuple. M. Bennett, vos amis vous comprennent et le peuple tout entier admire votre courage et votre dévouement".

Lorsque M. Bennett quitta la salle, plusieurs rondes d'applaudissements le saluèrent au passage.

LEVERS AERIENS EN 1929

Vastes étendues du Canada photographiées pour la cartographie et autres fins. — Utilisation plus grande de l'aviation

La saison d'aviation de 1929 étant terminée et les avions ayant rejoint leurs quartiers d'hiver, il est maintenant possible de faire une revue des travaux aériens effectués pour les divers services du ministère de l'Intérieur par le Service de l'Aéronautique du Canada au cours de cette année. Depuis la guerre, la plus complète coopération n'a cessé de régner entre ces divers organismes, et alors qu'au début les travaux aériens du ministère étaient surtout restreints à la surveillance des forêts et à la photographie, on a trouvé durant ces dernières années que l'aéroplane pouvait servir à plusieurs autres entreprises scientifiques et au développement des resources naturelles du pays.

Les résultats obtenus en photographie aérienne au cours de l'année dernière ont été des plus encourageants. Les clichés pris par les opérateurs ne servent pas seulement à la cartographie, mais ils sont utilisés aussi dans l'élaboration de projets d'exploitation de la houille blanche, dans l'évaluation des peuplements forestiers, dans les études géologiques et autres entreprises d'ordre technique. En fait, les photographies aériennes facilitent grandement l'inventaire définitif des ressources naturelles d'une région. Ainsi, par exemple, une superficie de plus de 4,000 milles carrés a été photographiée cette année à cette fin dans le nord de la Colombie-Britannique. Les rapports préliminaires indiquent que ce travail a donné de si bons résultats que les opérations de reconnaissance aérienne seront considérablement étendues.

Huit groupes de deux machines chacun ont été chargés de cette entreprise et leur temps de vol effectif se'st chiffré au total à plus de 3,400 heures. Les travaux ont été faits de la Nouvelle-Ecosse à la Colombie et ont embrassé toutes les provinces. Environ 70,000 milles carrés ont été couverts par les opérations dont 24,000 pour la photographie verticale et 46,000 pour la photographie oblique. Les prises verticales servent au Service Topographique à dresser la carte des régions accidentées où il est nécessaire d'indiquer beaucoup de détails, tandis que les prises obliques servent surtout à la cartographie destinée à l'exploration de notre vaste hinterland.

Le Canada a, pendant plusieurs années, battu la marche dans le domaine de la photographie aérienne, et au cours de l'année dernière, il a maintenu son avance en appliquant le premier des méthodes de reconnaissance géodésique. Ces opérations ont été effectuées avec une notable économie de temps et d'argent, parce que les travaux ont été faits par des avions de photographie dans des conditions atmosphériques ne permettant pas la prise de clichés et alors que les avions seraient restés inactifs. Plus de 300 heures de vol ont pu ainsi être mises à la disposition du Service Géodésique fédéral, soit une augmentation d'environ dix pour cent dans l'utilisation des machines, sans dépense supplémentaire pour l'équipement du personnel. Les résultats peuvent être considérés comme d'autant plus satisfaisants du fait que les deux tiers des levers géodésiques ont été exécutés par une seule équipe durant ses heures de loisir. On peut donc raisonnablement s'attendre que, grâce à l'expérience acquise durant une saison entière, le Service Géodésique sera en mesure de faire plus ample utilisation des avions à l'avenir.

Les opérations de cette année ont démontré qu'une reconnaissance géodésique générale ou détaillée peut être faite en aéroplane, car il est ainsi possible de couvrir en quelques heures une région qui ne pourrait être parcourue à pied qu'en plusieurs semaines et même plusieurs mois. Les stations ayant été choisies d'avance, l'équipe chargée d'élever les tours d'observation peut être transportée par air et déposée sur un lac près d'une station. Son travail terminé elle est reprise et déposée à la station suivante par l'avion qui transporte en même temps de nouveaux approvisionnements et des matériaux. L'équipe d'observation, transportée de la même façon, installe successivement à chaque station ses signaux lumineux. De plus, le chef des opérations et le bureau central d'Ottawa peuvent ainsi être maintenus en communication journalière avec les unités de l'organisation qui se trouvent très éloignées les unes des autres. Les autorités du Service Geodésique canadien ont certainement lieu d'être fiers d'avoir été les premières à élaborer et à mettre en pratique ces méthodes dans ce genre particulier d'opérations.

Durant la saison, l'aéroplane a aussi été largement utilisé par l'ingénieur-inspecteur des mines et son personnel pour se tenir au courant des operations minières dans les Provinces des Prairies et les Territoires du Nord-Ouest. Ceux qui s'occupent du développement de nos ressources minières dans les diverses parties du pays placent de plus en plus leur confiance dans les moyens aériens de transport et de prospection.

(Décembre 1929)

La direction du National nous prie de dire que ce club n'a pas été défait par le Vermont mardi après-midi, la joute s'étant terminée à la fin de la première manche, à cause de la pluie.

La Maison Tip-Top Tailors vient à Québec

Une grande maison de confection s'établit sur la rue St-Jean.

On projette de construire un beau magasin.

La maison Tip Top Tailors est une autre grande entreprise canadienne qui vient s'établir à Québec. Cette maison vient d'ouvrir une succursale à 18, rue St-Jean, continuant ainsi sa longue série de magasins de détails. Le local doit être prochainement entièrement transformé, de manière à répondre aux besoins d'un établissement moderne tel que ceux de la maison Tip Top Tailors, et lorsque les travaux seront terminés, on dit que ce sera l'un des plus beaux de Québec.

Le magasin de Québec est le trente-huitième à être ouvert depuis l'établissement de la compagnie, en 1912, et le dix-septième depuis qu'est terminé leur atelier de confection de la rue Fleet, à Toronto. La chaine s'étend maintenant d'Halifax à Victoria et inclut tous les principaux centres de population du pays! Tous les magasins sont identiques quant à la direction et la disposition, et dans tous il s'y vend des vêtements pour hommes, confectionnés sur mesures, au prix uniforme de $125.

La concentration sur une qualité unique d'habits, depuis l'incorporation de la firme, et le développement des plus efficaces méthodes qui existent dans l'industrie de la confection, ont eu pour résultat que Tip Top Tailors peuvent produire des vêtements de haute qualité, en grandes quantités, très rapidement. La maison Tip Top achetant ses lainages directement des manufactures des vieux pays, et vendant directement au public, peut confectionner des habits pour $24, tandis qu'un fabricant en petit ne pourrait le faire.

La maison Tip Top Tailors a fait l'ét

DANS LEVIS

LE DR J.-E. DUSSAULT N'A PAS ENCORE D'ADVERSAIRE LIBERAL

Cent cinquante électeurs se réunissent hier soir au Manège Militaire de Lévis. — Aucune décision n'est prise au sujet du choix d'un candidat mais une convention aurait lieu mardi prochain. Les bacheliers au collège de Lévis. — Mort subite à Lauzon.

2 ENQUETES DU CORONER

Une assemblée libérale a été tenue hier soir, au Manège Militaire, sous la présidence de M. Alex. Blais, président de l'Union Libérale. Environ cent cinquante personnes formaient l'auditoire devant lequel MM. Tom Power et L.-J.-A. Demers ont adressé la parole. Cette assemblée avait été convoquée dans le but de faire accepter par les citoyens de Levis un candidat libéral autre que le candidat officiel, M. J.-Etienne Dussault, pour les prochaines élections fédérales. Toutefois, rien n'a été décidé hier soir à ce sujet. M. L.-J.-A. Demers a cependant annoncé qu'un candidat serait présenté contre M. Dussault.

Une convention où chaque paroisse du comté sera représentée se tiendrait mardi prochain au Manège Militaire dans le but de trancher cette question.

C'est par erreur que le nom de M. Jean Sirois, du collège de Lévis, a été oublié su la liste parue en troisième page de notre édition d'hier, des élèves qui ont obtenu le titre de bachelier en Philosophie Science, à la suite du baccalauréat de fin d'année dont ils ont subi les épreuves les 17 et 18 juin derniers.

M. Jean Sirois, qui a brillamment terminé ses études au Collège de Lévis, a remporté le titre de Bachelier ès-arts, avec distinction.

Sur un total de quatorze finlasants, treize ont mérité le titre de bachelier, ce sont: Bachelliers ès-arts avec distinction: MM. Jean Sirois, Jos. Bilodeau, Philippe Fortin, Eusèbe Turmel.

Bachelliers ès-arts: MM. Louis Barras, Joseph Bergeron, Joseph Denis, Emile Goulet, Hector Lacroix, Emile Tremblay, Raymond Tremblay.

Bachelliers ès-lettres: MM. Marcel Lemieux et Laurent Turgeon.

Nos plus sincères félicitations à ces nouveaux bachelliers.

MORT SUBITE A LAUZON.

Nous avons appris avec regret la mort de M. Napoléon Drapeau, époux de dame Léda Roy, survenue subitement, hier matin, à sa résidence à Lauzon. Le défunt était âgé de 64 ans et 6 mois et son excellente santé ne laissait prévoir aucunement une fin aussi soudaine.

Il laisse pour pleurer sa perte, outre son épouse éplorée, trois frères: MM. Honoré, Louis et Joseph Drapeau, une soeur, Mme Joseph Dubé.

Les funérailles auront lieu lundi matin, à 9 heures, en l'église de Lauzon et l'inhumation sera faite au cimetière paroissial.

Nos plus sincères sympathies à la famille en deuil.

MORT DE M. ETIENNE DUFRESNE

Nouse apprenons avec un profond regret la mort de M. Etienne Dufresne, citoyen bien connu du quartier St-Laurent, survenue mercredi soir à sa résidence. Le défunt âgé de 74 ans, était l'époux de dame Sarah Gosselin.

Feu M. Dufresne était malade depuis un assez long temps. Néanmoins il put se rendre au reposoir de la Fête-Dieu dans la paroisse Ste-Jeanne d'Arc, dimanche dernier.

Il laisse pour pleurer sa perte, outre son épouse, née Sarah Gosselin, une fille adoptive, Mme Paul Gosselin, de Lévis.

Les funérailles auront lieu demain matin, samedi, à 9 heures, en l'église Ste-Jeanne d'Arc, et les restes mortels seront transportés au cimetière Mont-Marie pour y être inhumés.

Nous offrons nos plus sincères sympathies à la famille du regretté défunt.

CONFESSION ET COMMUNION DES ENFANTS.

Les enfants qui sont en vacances voudront bien ne pas oublier que ce matin et cet après-midi seront entendues les confessions à Notre-Dame de Lévis. Chaque enfant devra apporter les billets de vacance qui leur ont été remis avant la sortie.

Demain matin, à 7 heures 30, aura lieu la messe de communion générale de ces enfants, à l'église paroissiale.

ON RETROUVRE LE CADAVRE DU JEUNE LAFORGE.

Après d'actives recherches, le cadavre du jeune Charles Laforge, qui s'est noyé accidentellement mercredi après-midi, a été retrouvé hier après-midi vers 1 heure 30, par M. Edmond Carrier, débardeur de cette ville. La victime fut retrouvée en arrière de l'usine de filtration, non loin de l'endroit où il disparut.

Comme nous l'avons déjà relaté, la petite victime était à sauver du bois sur le fleuve avec son jeune frère, lorsque pendant l'absence de ce dernier, il disparut soudainement. Son jeune frère prévint ses parents et des recherches furent aussitôt commencées. Ce n'est qu'hier midi qu'on repêcha le cadavre.

Une enquête du coroner sera tenue par M. le Dr Jules Vallée, de Québec. Cette nouvelle tragédie qui est la deuxième en trois jours a jeté l'émoi sur la rive-sud et notamment dans le quartier St-Laurent.

A la famille douloureusement affligée, nous offrons nos plus sincères sympathies.

MORT ACCIDENTELLE.

Tel a été le verdict rendu hier après-midi à 5 heures, lors de l'enquête du coroner, M. le Dr Jules Vallée, de Québec, sur le cadavre du jeune Laforge, qui s'est noyé accidentellement, mercredi après-midi.

Les témoins furent son père, M. Eugène Laforge, employé municipal; son jeune frère, Henri Laforge, qui passa l'après-midi avec lui, et M. Edmond Blais, du quartier St-Laurent, qui a repêché la victime.

REMERCIEMENTS POUR SYMPATHIES.

MM. Alfred et Herménégilde Bégin remercient bien sincèrement tous les parents et amis qui leur ont témoigné des marques de sympathies à l'occasion de la mort de leur mère, madame Louis Bégin, soit par leurs offrandes de messes, bouquets spirituels, affiliations ou assistance aux funérailles.

CHARMANTE RECEPTION.

Mardi dernier, jour de la Saint-Jean-Baptiste, Mlles Gertrude et Estelle Couet, de Lévis, recevaient à la villa d'été de leurs parents, "La Charmeuse" à Lauzon.

Les invités arrivèrent vers trois heures à la villa et on se livra toute l'après-midi aux sports en plein air. D'ailleurs l'endroit se prête merveilleusement à tous ces genres d'exercices et les hôtes de la Charmeuse purent tour à tour goûter aux charmes du tennis, du golf, de la natation et du canotage.

Le dîner fut ensuite servi en plein air, et l'appétit de chacun y fit grandement honneur. La veillée, toujours charmante, sur le bord de la mer, se passa en amusements les plus divers et l'heure à laquelle on se sépara, indiquait bien que les invités garderont le meilleur souvenir de cette charmante réception à "La Charmeuse".

Assistaient à cette réception: M. et madame Maurice Boulanger, M. et Mme James Terreau, Mlles Blanchet, Elisa et Thérèse Coulombe, Jeannette Larose, Jeanne Poulin, Fernande Sabourin, Mlle Martel, toutes de Québec, MllesThérèse Beaudoin, de Thetford Mines, Fernande Boulanger, de Ste-Agathe, Gaby Blanchet, Thérèse Boissinot, Madeleine Dorval, Jeanne et Rita Fortier, Jeanne et Arma Paquet, Magdeleine Sirois, Jeannine et Simone Michaud, Delvina Morneau, de Lévis; Dr Gérard Labrie, de St-Casimir, MM. Joseph et Stanislas Coulombe, Charles Denoncourt, Dominique Gaudry, E.E.M., de Québec, Arthur Labrie, E.E.C., René Marcel et Yves Roy, Paul, Achille et Thomas Couet, Antoine Lecours, E.E.M., Marc-Aurèle Lemieux, Eugène Laflamme et Jean Sirois.

UN INVITE.

SERIEUX ACCIDENT.

M. Pierre Guay, de Pintendre, travaillant pour M. le Dr J.-A. Tardif, spécialiste de Lévis, a été victime d'un pénible accident, ces jours derniers.

M. Guay fit une chute d'une trentaine de pieds de hauteur, lorsqu'il tomba d'un échafaudage. Le jeune homme, âgé d'environ 25 ans, fut transporté à l'Hôtel-Dieu de Lévis, souffrant de blessures à un bras et à un pied.

Il est actuellement sous les soins de MM. le Dr Ls-Ph. Guay. M. Guay en aura probablement pour quelques semaines avant de reprendre l'ouvrage.

FUNERAILLES DE Mme ADJUTOR BEGIN.

Hier matin, à 9 heures, en l'église Notre-Dame de Lévis, ont eu lieu les funérailles de Mme Adjutor Bégin, née Florida Guay, décédée dimanche dernier, à sa résidence, rue Wolfe, à l'âge de 53 ans.

Le cortège funèbre se composait d'un grand nombre de parents et d'amis venus rendre à la famille de la regrettée défunte un sincère témoignage de sympathie.

Après la cérémonie funèbre, les restes mortels furent transportés au cimetière Mont-Marie, où l'inhumation eut lieu.

A M. Bégin et à la famille en deuil nous réitérons nos plus sincères sympathies.

V. GARON
Représentant de
L'EVENEMENT
31 rue Bourassa
Tél. 742 LAUZON

J.B.Baillargeon
Sécurité Express Service
EMBALLAGE — EXPÉDITION — ENTREPOSAGE
DÉMÉNAGEMENT
LOCAL ET A LONGUE DISTANCE
DEMANDEZ NOS COTATIONS
425 RUE ST-JOSEPH PRÈS DU BOULEVARD

GRANDE VENTE D'AUTOMOBILES A L'ENCAN
SAMEDI LE 28
par l'encanteur J.-A. DEMERS à 1 heure de l'après-midi.
35 chars usagés de différentes marques et 7 camions usages de différents tonnages seront vendus au plus haut ENCHERISSEUR.
Ce sont les chars usagés de trois grandes Compagnies :
"Universal Auto Limited"
"Canadian Auto Sales Enrg"
"Stranght Eight Motor Enrg."
Tous ces chars seront en marche et pourront être essayés durant la vente.
CONDITIONS de PAIEMENT — 50% comptant et la balance en 3, 6 ou 9 versements mensuels égaux et consécutifs.
Ces chars seront vendus sur le terrain des
Autos Usagés de Québec Enrg
27 et 33 Rue DE LA COURONNE—QUEBEC
Téléphone : 5112

L'AUTOMOBILE REO
a une apparence tout-à-fait spéciale, sa carrosserie très élégante lui donne un aspect de richesse et de solidité.
P.-L. LORTIE Limitée
312, rue St-Joseph,
Tél : 7171. Québec.

POUR boire de la bonne bière froide, servie dans un verre propre, et dans une **TAVERNE** hygiénique, sanitaire. Venez à l'**HOTEL MONTCALM** ou au **MANOIR MONTMORENCY.**

Heures d'Affaires: de 9 hrs A. M. à 5.30 hrs P.M.

NOUVELLES DE PAQUET POUR AUJOURD'HUI

OUVERTS JUSQU'A 10 Hrs LE SAMEDI

EPICERIES FRAICHES DE PAQUET
4ième PLANCHER

GARANTIS FRAIS
OEUFS
la douz. ..... .35
3 douz. $1.00
2 sous en plus par douzaine pour livraison à domicile. En quantité de 3 douzaines, nous livrons pour 5 sous.
PREMIERS

BEURRE
Canadien de crèmerie, en morceaux de 4 à 5 livres, la livre ..... .31

LAPIN
Nouvelle-Zélande, boîte de 2 livres ..... .55

BOEUF SALE
(corned beef) de Libby, boîte de 12 onces, 2 pour . .45

PUREE
de foie gras truffée, marque Perry, boîte de 2 1-4 oz. Régulier 25c. SPECIAL, 2 pour ..... .45

SPAGHETTI
préparé aux tomates de Clark.
Boîte de 11 onces. ..... .11
Boîte de 16 onces ..... .15
Boîte individuelle. Reg. 10c. Spécial 3 pour 25

BISCUITS
"Cocoa Taffy", de Hethrington, la livre ..... .20

BISCUITS
assortis de McCormick, boîte d'une livre ..... .35

BISCUITS
au soda de McCormick, la chaudière ..... .48

BISCUITS
Polo, 2 livres pour ..... .27

CAFE
Spécial Paquet, boîte d'une livre ..... .55

THE NOIR
"Superior", la livre ..... .65

POIS
marque Lion, 2 boîtes pour ..... .27

ASPERGES
de Libby, format moyen, bouts verts, 2 boîtes pour ..... .65

MARINADES
acides et mélangées, de Raymond, bouteille de 30 oz. ..... .35

POIRES
Bartlett de Libby, boîte No 2 ..... .35

ANANAS
Marque "Hunt Staple", boîte No 2 1-2 ..... .36

FARINE
de patates Casco, le paquet ..... .13

TAPIOCA
"Minute", 2 paquets pour ..... .25

FLOCONS
de blé, 2 paquets pour ..... .25

FARINE
à gâteaux, Quaker", le paquet ..... .23

PRUNEAUX
confits, gros format, 2 livres pour ..... .39

JUS DE RAISIN
bouteille individuelle, 5 pour ..... .35

GINGER ALE
"Canada Dry", la douzaine $2.25

14 BARRES
de savon Barsalou, et 4 paquets de savon Velours pour $1.00

4 BOITES
de Savon OH BOY pour ..... .29

OCCASIONS EXCEPTIONNELLES
EN CONFECTION POUR DAMES

ESCOMPTES DE 33⅓% et 50%
Sur un groupe d'ensembles en crêpes de toutes sortes, lignes désassorties, toutes des valeurs superbes, variant de $29.50 à $52.50.
Venez voir si vous pouvez trouver quelque chose à votre taille dans ce lot.

TRES SPECIAL
25, seulement, ensembles en crêpe imprimé, les meilleures valeurs encore offertes jusqu'à maintenant, dans les styles les plus noveuaux. Tailles 14½ à 24½.
Ce sont toutes des valeurs régulières de $29.50, mais comme nous avons été assez heureux de nous les procurer à des conditions spéciales, nous sommes en position de les offrir au prix excessivement bas de $18.95
Dans ce lot nous avons ajouté des valeurs de $26.50, $29.75, $32.50 et même plus.

ESCOMPTES DE 25% et 33⅓%
Sur le solde de nos MANTEAUX en tweed, et quelques lignes de manteaux toilette.

ESCOMPTES DE 25% et 33⅓%
Sur le solde de nos COSTUMES en tweed et Costumes toilette.

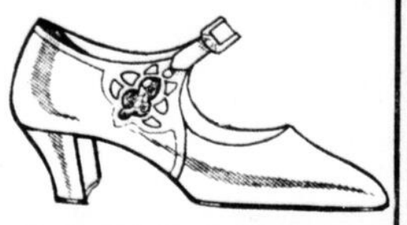

SOULIERS
de largeurs spéciales
POUR DAMES

SOULIERS de cuir verni noir, avec courroies, largeur EEE, talons mi-bas. Pointures 3 à 9. SPECIAL $2.49

SOULIERS de dames, en chevreau noir ou brun, ou cuir verni noir, avec courroies de fantaisie, marque Dr. Verner, largeur EEE. Pointures 2½ à 8. SPECIAL $4.50

ESCARPINS colonial pour dames, en cuir verni noir, chevreau noir ou brun, largeur EEE, talons cubains. Pointures 2½ à 8. SPECIAL $5.00

SOULIERS Archsta, marque Dr McCann, en cuir verni noir ou chevreau noir ou brun, largeurs C. D. et E, talons cubains. Pointures 2½ à 8. SPECIAL ..... $5.50 et $6.00

AU RAYON DE LA MERCERIE

CHEMISES blanches avec collet à même, la chemise pour le Tennis et tous les autres sports, en broadcloth de bonne qualité.
Pointures 13 1-2 à 16. SPECIAL .....
$1.75 et $2.25

Magnifiques **CHANDAILS** avec bas de galf pour appareiller, en quadrillés de fantaisie ou couleurs unies, telles que : vert pois, bleu-pâle, et bruyère (heather) pratiquement indispensables pour le sport ou pour voyages en auto.
Tailles 34 à 44. PRIX .....
$5.00 $6.50 et $9.00

PARURES DE COU POUR DAMES
COLLETS en perles — grande nouveauté — en brun et beige, rouge et noir, coquille d'oeuf, et noir et blanc. Prix $2.50 et $2.75
COLLETS et POIGNETS en dentelle crème ou écrue. Prix . 39c, 59c, 75c, 79c, 98c, $1.25, $1.50
COLLET et POIGNETS en Georgette, en blanc et écru. Prix ..... 98c et $1.50
JABOTS en dentelle. Prix 75c, $1.50 et $1.95.
VESTONS en crêpe. Prix $1.50, $2.98, $2.75 et $2.95.

SPECIAL Fin-de-Semaine AU RAYON DES BONBONS
REZ-DE-CHAUSSEE
1200 livres de CHOCOLAT, spécialement fait pour Paquet, dans les essences : Vanille, Fraise, Citron, Sucre d'Erable, Ananas.
Très spécial, boîte de 3 livres, essences assorties. .
.69
Pas de commandes par la poste, ni par téléphone, ni pour livraison contre remboursement.

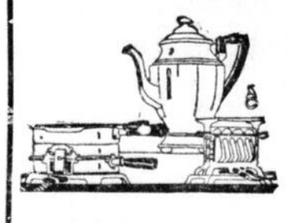

SPECIAUX DU SOUS-SOL
POUBELLES à déchets, en galvanisé ,avec couvercle.
14 x 12 pouces. SPECIAL. ..... .99
15 x 15 pouces. SPECIAL. $1.29
17 x 15 pouces. SPECIAL. $1.49
21 x 16 pouces. SPECIAL. $4.99
21 x 17 pouces. SPECIAL. $7.99
BOUILLOIRES en galvanisé, couvercle en fer-blanc. SPECIAL. $1.09
CUVES en galvanisé, 22 pouces. SPECIAL .... .99
CUVES en galvanisé à chaud, 22 pouces. SPECIAL $1.19
CUVES en galvanisé épais à chaud, 22 onces. Spécial. $1.69
BOUILLOIRES en cuivre rouge, grand format. SPECIAL. $3.59
BOUILLOIRES en cuivre rouge épais, grand format. SPECIAL. $3.99
CHAUDIERES en galvanisé, 14 pintes. SPECIAL. ..... .33
BIDONS à l'huile de charbon, 1 gallon. Régulier 99c. SPECIAL. ..... .59
GRILLES électriques, 6 pouces carrés, sans corde. SPECIAL. ..... .40
FERS à repasser électriques, 6 livres, garantis, très bien nickelés. Spécial. $1.79
GRILLE-PAIN électrique, garanti, très bien nickelé. SPECIAL $2.19
CORDES pour les trois item ci-dessus, L'UNITE ..... .59
GRILLES électriques, 9 pouces carrés, 60 watts, en rouge, jaune, vert ou noir, complètes avec corde pour appareiller. SPECIAL $1.29
PLAQUES électriques, deux feux, 1000 watts, en bleu et vert, noir et orange, vert et ivoire. SPECIAL ... $3.98
EVENTAILS électriques "Polar Cub", 8 pouces. SPECIAL $6.15
10 pouces. SPECIAL $8.55
SECHEURS électriques "Polar Cub" pour cheveux. SPECIAL $7.50
EXTRACTEURS de jus d'orange, "Sunkist Junior. SPECIAL $19.95

TEL : 8131
LA COMPAGNIE PAQUET LIMITÉE.
Tél : 8131