Un mouvement s'organise :

M. Barrette reviendra-t-il à la politique?

par **M. PRONOVOST**

A l'approche du congrès de l'Union nationale qui doit avoir lieu en septembre prochain, un mouvement que l'on dit d'envergure provinciale est en voie de se former pour tenter de forcer M. Antonio Barrette à se présenter comme candidat à la tête du parti.

Ce mouvement qui aurait des ramifications dans des villes aussi éloignées que Québec, Gaspé, St-Hyacinthe, Montréal, etc., aurait pris naissance depuis quelques semaines dans le plus grand secret.

Nous avons vainement tenté de rejoindre M. Barrette pour obtenir une déclaration à ce sujet. Un de ses proches nous a toutefois répondu que l'ex-député de Joliette ignorait tout de cette affaire.

Les initiateurs de cette campagne semblent dépourvus du nerf des élections puisqu'ils ont timidement lancé leur première offensive avec des moyens de fortune. Ainsi nous avons pu trouver des livrets d'allumettes portant l'effigie du "grand Monsieur" de la politique, imprimés lors des dernières élections provinciales et non utilisés, sur lesquels on avait estampillé : "En 1961, il nous revient."

Nous avons interrogé plusieurs personnes de la ville même de Joliette mais aucune n'était au courant de cette affaire. Quelques-unes sont restées surprises d'apprendre la chose, tandis que d'autres nous ont répondu : "Nous ne sommes pas surpris, on s'y attendait, car Barrette a encore beaucoup d'amis et de partisans dans l'Union nationale."

Un ancien organisateur d'élections de M. Barrette nous a déclaré : "Ce mouvement qui se forme actuellement pour demander à M. Barrette de se présenter à la convention n'est pas de Joliette, ce qui ne veut pas dire que les Joliettains sont contre lui, au contraire, mais nous attendons la réaction des gens de l'extérieur pour agir."

Voulant connaitre plus à fond la pensée joliettaine sur l'ex-premier ministre de la province, nous avons interrogé au hasard quelques personnes dans la rue.

M. Roland Lebel, domicilié au 117, rue St-Charles-Borromée sud, employé à la Joliette Steel, nous a déclaré : "Je suis un de ceux qui souhaitent ardemment le retour de M. Barrette à la vie politique et évidemment à la tête du parti de l'Union nationale."

M. Marcel Beaulieu, restaurateur, rue DeLanaudière, a déclaré : "Je suis convaincu, personnellement, que seul Barrette est l'homme pour faire le "ménage" dans le parti de

Voir M. ANTONIO BARRETTE en page 2

M. Daniel Johnson annoncerait sa candidature dimanche

Il est très possible que M. Daniel Johnson annonce dimanche, alors qu'il prendra la parole dans son comté, son intention de se porter candidat à la direction du parti de l'Union nationale, dont le congrès aura lieu à Québec les 21, 22 et 23 septembre prochain.

M. Daniel Johnson a déjà dit qu'il ferait connaitre d'abord à ses électeurs ses intentions quant à la direction du parti, quand il aurait pris une décision. Mais on ne manque pas de constater que sa décision semble prise depuis longtemps. Il mène en effet une campagne discrète mais soutenue par toute la province auprès des partisans de l'Union nationale et il a été le principal orateur à la plupart des assemblées de formation des comités locaux en vue du congrès. Depuis quinze jours, il s'est passé peu de jours sans que M. Johnson prenne la parole à l'une de ces assemblées.

D'autre part, M. Johnson a convoqué pour demain soir un groupe de journalistes et commentateurs de la région de Montréal. Il les recevra au Reine-Elisabeth, de 5 à 7 heures. Il indique dans sa lettre qu'il veut "parler un peu de la session et peut-être de l'avenir".

5¢

S. JACQUES LE MAJEUR, *apôtre*
MIN. : 68 MAX. : 82
Nuages, averses
Détails en page 2

LA PRESSE
Le plus grand quotidien français d'Amérique

DERNIÈRE ÉDITION
ANNONCES CLASSÉES VI.4-3711

77e ANNEE — No 236
MONTREAL, MARDI 25 JUILLET 1961
2 CAHIERS — 32 PAGES

La G.-B. s'oppose aux mesures "dramatiques"

Berlin: Londres serait en désaccord avec Washington

WASHINGTON (UPI, Reuters) — Le secrétaire à la Défense, M. Robert McNamara, a déclaré aujourd'hui, à son retour dans la capitale, que les alliés de son pays au sein de l'OTAN adoptent généralement à l'égard de Berlin la même attitude que celle de Washington. Cependant, des informations diplomatiques font état de divergences entre Londres et Washington. Le journal "Guardian", de Manchester, souligne ce matin que la situation présente des éléments qui pourraient donner lieu à un "bruyant échange de vues entre les deux pays".

M. McNamara, qui s'est entretenu avec les autorités militaires britanniques, a affirmé qu'il n'avait pas eu l'impression que la Grande-Bretagne hésite à prendre des mesures "dramatiques" pour défendre Berlin. A Londres, des sources non officielles signalent que le gouvernement aurait annoncé à M. McNamara son intention de ne pas accroître ses forces en Allemagne à moins qu'une crise militaire éclate à Berlin.

Ces rumeurs suscitent nombre de commentaires à Washington, d'où le président s'adressera ce soir, à 10 h., au peuple américain pour lui faire part des mesures que prendra

Voir BERLIN en page 2

Autour du monde

Papier-journal canadien en Inde

La Nouvelle-Delhi, (AFP) — L'importation de papier-journal en provenance du Canada et des Etats-Unis a été libéralisée aujourd'hui. Dorénavant, les journaux indiens pourront importer de ces deux pays les deux tiers du papier-journal auquel leur donne droit leur licence d'importation. Jusqu'à présent, ils ne pouvaient acheter qu'un tiers de leur allocation au Canada et aux Etats-Unis.

On déclare de source officielle que les importations en provenance du Canada seront effectuées dans le cadre du plan de Colombo alors que les importations des Etats-Unis seront réglées en devises.

Retour des passagers de l'"Electra"

MIAMI, (UPI) — La compagnie "Pan American World Airways" a annoncé, aujourd'hui, qu'elle avait obtenu la permission du gouvernement cubain pour effectuer une envolée spéciale à destination de La Havane en vue de ramener aux Etats-Unis les 38 personnes qui se trouvaient à bord de l'avion "Electra", forcé d'atterrir à Cuba hier. D'autre part, des mesures spéciales ont été prises pour empêcher des agents cubains "d'enlever" d'autres avions américains. Plus tôt, M. Castro avait indiqué qu'il était disposé à échanger l'"Electra" contre les avions cubains saisis par les Etats-Unis, à la suite de poursuites judiciaires intentées par des créanciers du gouvernement cubain.

Missionnaires relâchés au Congo

LEOPOLDVILLE, (UPI, Reuters) — Les Nations unies ont annoncé aujourd'hui que les trente missionnaires canadiens, britanniques et américains qui avaient été arrêtés dans la province Orientale, la semaine dernière, pour avoir prétendument diffusé des tracts anti-communistes, ont été relâchés.

Le porte-parole de l'ONU n'a pas toutefois précisé s'ils étaient libres de quitter leur établissement à Banjwade. Il a ajouté qu'un détachement de troupes éthiopiennes était sur place pour assurer leur protection.

100 milles en chaloupe

MIAMI, Floride, (PA) — Cinq jeunes Cubains sont arrivés

Voir AUTOUR DU MONDE en page 2

A CKAC

Discours de M. Kennedy

CKAC diffusera ce soir, à compter de 10 h. le discours du président des Etats-Unis, M. John F. Kennedy. La traduction sera suivie d'un commentaire.

"VU DE WASHINGTON"

M. Kennedy pratique :

Le "gouvernement par LA CRISE"

par **M. P. DEAN**
(exclusif à LA PRESSE)

25 juillet — Ce soir (mardi), représentation en grand gala au théâtre de Washington; la vedette principale, le Président, va s'adresser à ses concitoyens pour les convaincre qu'il faut tenir ferme à Berlin. C'est la grande scène d'un drame ou plutôt d'une campagne de publicité qu'on vit depuis des mois — Il faut faire croire qu'un besoin aigü existe pour que le père de famille délie les cordons de la bourse. C'est du "gouvernement par la crise" que fait M. Kennedy; d'ailleurs il n'a pas le choix. La constitution américaine l'oblige à employer les méthodes de Madison avenue.

Les Etats-Unis sont presque une fédération d'Etats indépendants et antagonistes ; voilà le sens de la constitution. Les sénateurs et les députés sont élus pour protéger leur Etat contre tous les autres et pour restreindre l'autorité du gouvernement fédéral. Le sénateur ou le député ne se présente pas aux electeurs avec un programme de politique nationale; il promet surtout d'obtenir pour sa circonscription le plus grand morceau possible de la galette nationale. Et les sénateurs qui sont réélus à maintes reprises sont ceux qui ont protégé les intérêts de leurs Etats, tout en s'opposant à l'augmentation des impôts fédéraux.

Le sénateur Mansfield, chef des démocrates au Sénat, traitait le système de schizophrénique; lui-même internationaliste convaincu, il est obligé de voter contre le commerce international pour protéger les intérêts locaux de sa circonscription. Ses électeurs n'aiment pas l'entendre parler de la situation mondiale qui est — d'après le cours d'éducation civique donné dans les écoles, le domaine du Président.

L'Amérique est un pays très conservateur; les pays riches le sont, généralement. De plus, l'Amérique a été fondée par des gens qui voulaient établir une communauté "pure", qui aurait aussi peu de relations que possible avec les vieilles nations "corrompues" de l'Europe. Les Américains continuent à trouver cette théorie admirable. Très Calvinistes, ils attribuent leur succès matériel à la supériorité morale de leur système. Par conséquent, le gouvernement américain, le Président et ses législateurs sont obligés de monter une véritable pièce de théâtre ; le Président propose une politique nationale et les législateurs s'y opposent par principe, car c'est là le rôle qui leur est attribué dans les cours de civisme des écoles secondaires. Deuxième acte, le Président et les chefs du législatif organisent une campagne pour mobiliser l'opinion publique, pour qu'elle fasse pression sur les sénateurs et les représentants. Troisième acte, avalanche de lettres et de télégrammes, donnant au législatif l'ordre d'appuyer le Président.

On pourrait dire que la méthode est fort démocratique ! A chaque crise majeure, le gouvernement américain se voit forcé d'obtenir un nouveau mandat populaire. Mais malheureusement, les crises se développent assez soudainement; ensuite, elles ne se prêtent pas toujours à une explication simple. Donc, on est obligé de les simplifier. Noir sur blanc; nous sommes bons, les communistes sont mauvais. Ergo nous

Voir VU DE WASHINGTON en page 2

Le crime aux E.-U.

Nouveaux (et peu enviables) "records"

WASHINGTON, (AP) — Le directeur du F.B.I., M. J. Edgar Hoover, a déclaré hier que l'an dernier, aux Etats-Unis, les délits criminels ont battu tous les records dans l'histoire du pays.

Depuis 1950, l'augmentation des délits aurait atteint 98 p. cent alors que la population n'a augmenté que de 18 p. cent aux Etats-Unis.

D'après le rapport Hoover, il y a eu en 1960 un meurtre commis toutes les 58 minutes, un viol toutes les 34 minutes,

Voir LE CRIME en page 2

A l'aide d'un canif

Un ouvrier sauve la vie de son enfant

WARREN, Ohio (PA) — Un ouvrier a utilisé un couteau pour pratiquer une trachéotomie et ainsi sauver la vie de son bébé de six mois.

L'enfant était devenu bleu après s'être étouffé en grignotant un biscuit. Concluant qu'il n'aurait pas le temps de transporter son enfant mourant à l'hôpital, le père s'empara d'un instrument contondant et pratiqua lui-même l'opération consistant à pratiquer une ouverture dans la gorge pour déloger le biscuit qui empêchait le bébé de respirer.

Grâce à l'audacieuse initiative de son père, un simple ouvrier, l'enfant a enfin pu respirer. Le bébé a été gardé pour la nuit à l'hôpital où il demeurera sous observation.

Le chirurgien d'occasion gardait son fils et sa fille de trois ans pendant que la maman causait avec une voisine lorsque l'incident est survenu.

SOMMAIRE

PAGES
Annonces classées 24 à 30
Comiques 10
Courrier-Confidences 8
Décès, Naissances, etc. 31
Editorial 4
Finance 22, 23
Horoscope 10
Immeuble 19
Les Tribunaux 19
Mots croisés 10
Radio et Télévision 10
Sciences 5
Spectacles et Concerts 18
Sports 12 à 14 — 16 et 31
Vie dans les parcs 20
Vie féminine 6 et 8
Vie sociale 7, 8
Votre médecin 5

Budget d'austérité en G.-B.

M. Lloyd hausse la taxe de vente de 10 pour cent

LONDRES (PC) — Le chancelier de l'Echiquier, M. Selwyn Lloyd, a déposé aujourd'hui son budget d'austérité. Il relève de 5 à 7% le taux d'intérêt légal, augmente de 10% les taxes d'accise et de vente et annonce une forte diminution des dépenses d'Etat.

Le budget a provoqué une manifestation des députés travaillistes, qui ont réclamé la démission du ministère Macmillan.

M. Lloyd annonce que le gouvernement diminuera considérablement les prêts consentis aux administrations locales ; imposera des recettes jusqu'à présent exemptes ; refusera la hausse de traitement promise aux instituteurs. Le ministre dit en outre : "Dans les circonstances actuelles je ne considère pas qu'une hausse de dividendes soit justifiable l'année qui vient".

Aide au logement supprimée

Le ministère suspend l'exécution d'un programme d'aide au logement coûtant 40 millions de livres sterling ($112 millions) par an. M. Lloyd annonce la revision l'an prochain des subventions à l'agriculture. Il proclame l'intention d'empêcher qu'aucune dépense inscrite au budget n'augmente de plus de 2.5% pour l'exercice en cours. Il déclare à ce propos :

"Les dépenses d'Etat sont maintenant si considérables que si elles ne sont proportionnées aux disponibilités probables à longue échéance, nos chances de progrès économique seront compromises. Il faut une pause jusqu'à ce que la productivité ait augmenté. Il faut que les

Voir M. LLOYD en page 2

L'encyclique MATER et MAGISTRA

Troisième partie en pages 11 et 15

Photo Paul-Henri Talbot, LA PRESSE

UNE PISCINE DE PLUS A MONTREAL . . . non . . . Orage diluvien. Un puisard déborde. Les enfants du quartier profitent de l'aubaine.

La crise de Bizerte

La Tunisie lance un nouvel appel au Conseil de sécurité

TUNIS, (AFP-UPI-Reuter) — Le gouvernement tunisien a décidé de saisir à nouveau le Conseil de sécurité, les troupes françaises ayant "bafoué" les décisions du Conseil en ne regagnant pas leurs positions à l'intérieur de la base aéronavale et en continuant à occuper la ville de Bizerte et un large périmètre autour de la ville, a annoncé le président Bourguiba dans sa conférence de presse diffusée par la radio en direct.

Dans sa conférence de presse, le président Bourguiba a indiqué qu'il avait accepté des volontaires en nombre restreint, des "gens rompus à la guérilla". En réponse à des demandes de pays désireux de la soutenir, a-t-il dit, la Tunisie a fait savoir qu'elle désirerait recevoir des avions de combat, des canons de DCA, des blindés.

La Tunisie a pris des dispositions pour l'acheminement des volontaires étrangers, poursuit le président.

M. Bourguiba a d'abord parlé en français, reprenant ensuite son allocution en arabe.

Sa conférence a été directement diffusée par la radio tunisienne.

M. "H" reste à Tunis

— "Je ne me rendrai pas à Bizerte et nous continuerons les discussions ici", a déclaré M. Dag Hammarskjold, à l'issue d'un premier entretien de quatre heures avec M. Bourguiba, en quittant le palais présidentiel de la Marsa hier soir.

M. Bahi Ladgham, secrétaire d'Etat tunisien à la présidence, a déclaré de son côté que des contacts permanents étaient établis entre le gouvernement tunisien et le secrétaire général des Nations unies.

A son arrivée au palais présidentiel de la Marsa, M. Hammarskjold avait été accueilli dans le hall d'honneur par le

Voir TUNISIE en page 2

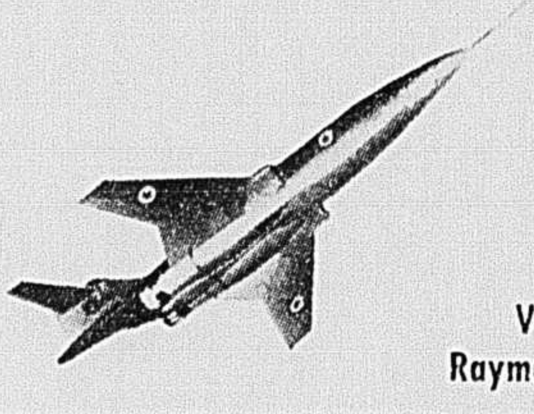

Un événement historique

Le CF-101B est "livré" officiellement au Canada

Voir le reportage de Raymond Guérin en page 17

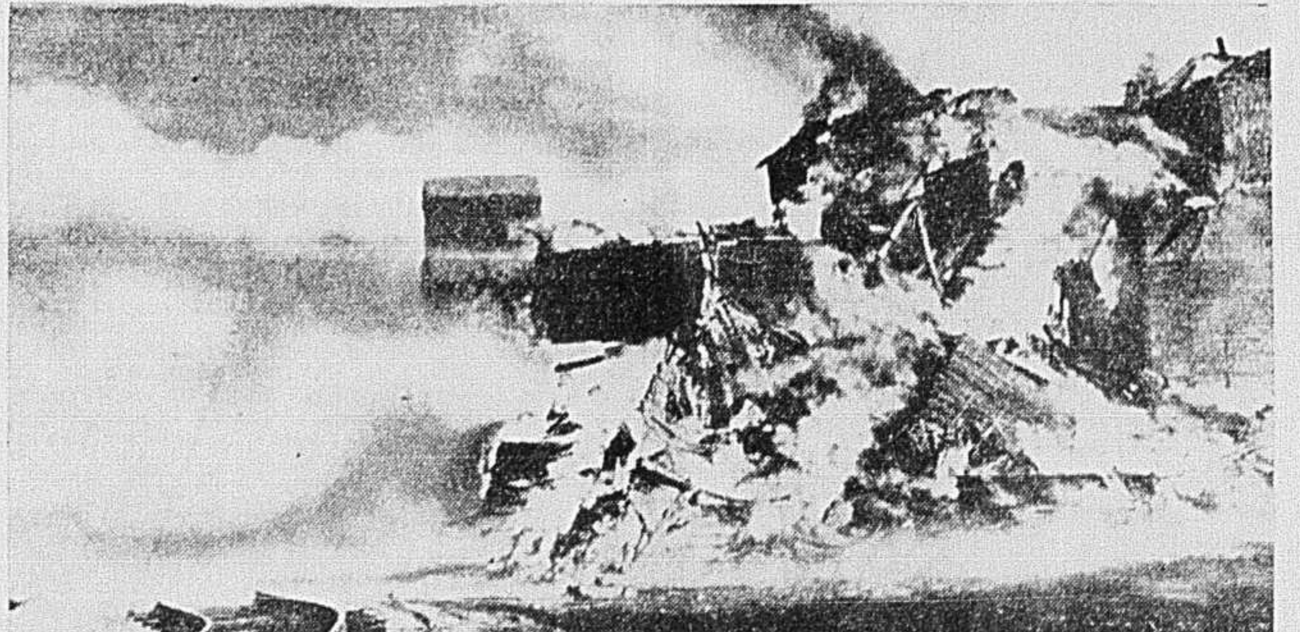

SINISTRE EN SASKATCHEWAN — Un incendie a ravagé hier soir la petite localité de Wilcox, 25 milles au sud de Regina. Trois silos et leurs annexes, deux wagons du Pacifique Canadien ainsi qu'une patinoire et un terrain de curling ont été ravagés. Comme on le voit ci-dessus, des rails se sont tordus sous l'effet de la chaleur. Les dégâts s'élèveraient à environ $1,000,000. Pour combattre les flammes, les habitants ont dû utiliser les réserves d'eau destinées à la lutte contre la sécheresse qui sévit dans la région.

L'Allemagne n'achètera pas de CL-44

BONN (PA) — L'Allemagne de l'Ouest a enlevé aujourd'hui tout espoir aux Canadiens de vendre à la république fédérale un certain nombre d'avions de transport CL-44 construits par Canadair, à Montréal.

On avait affirmé, hier, à Montréal, que la possibilité que l'Allemagne achète quelques-uns de ces avions, grandissait, surtout depuis qu'un observateur de l'Allemagne de l'Ouest se fut montré grandement intéressé, la semaine dernière, au cours d'une démonstration de l'avion.

Un porte-parole du ministère allemand de la Défense a déclaré aujourd'hui, répondant à une question directe sur cette affaire, que l'Allemagne "n'achètera aucun de ces avions". L'ambassade canadienne à Bonn a confirmé cette déclaration en disant qu'il n'avait eu vent d'aucun projet allemand visant à acheter des CL-44.

"Je serais heureux que cela soit vrai, a déclaré le porte-parole, mais autant que je sache, c'est faux."

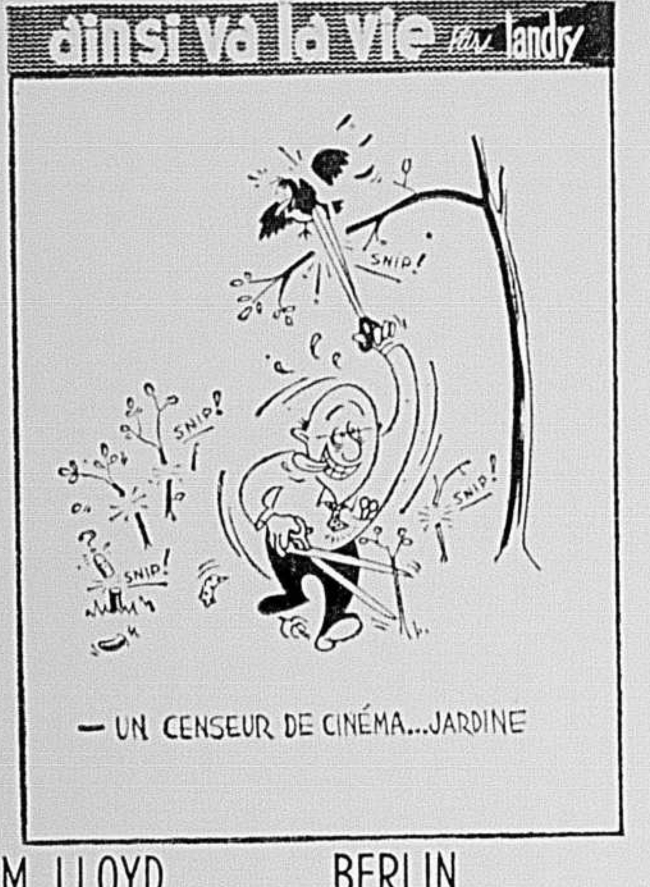
ainsi va la vie par landry
SNIP!
SNIP!
SNIP!
SNIP!

— UN CENSEUR DE CINÉMA...JARDINE

Vu de Washington

SUITE DE LA PAGE 1

avons toujours raison et ils ont toujours tort. Nous sommes les élus de Dieu, les Rouges sont les légions de l'Antéchrist.

La radio, la télévision, les journaux, les périodiques à grand tirage s'emparent de cette thèse et l'amplifient. C'est manquer à son devoir patriotique de douter que notre cause soit d'une sainteté évidente. Les spectateurs neutres, en d'autres pays, sont donc aveugles.

Le procédé a ses avantages. On gonfle le public, on le mène à la surexcitation et on lui fait accepter des tas de choses. Par exemple, le discours de M. Kennedy, ce soir, aura comme thème principal la crise de Berlin et le besoin d'être prêts même à se battre pour sauver les Berlinois. Par la même occasion, M. Kennedy va pouvoir chanter les louanges de son programme d'aide économique, d'abris contre la radioactivité, d'assistance pour les institutions scolaires qui ne sont pas catholiques (seul un président protestant pourrait les aider, celles-là).

Tous les projets sont admirables, sans doute, et tous ont un certain rapport avec la crise de Berlin. Mais ce n'est pas par une discussion des avantages de chaque projet qu'on les fait passer. C'est en mettant le public en état de crise.

Malheureusement la crise n'est pas un instrument politique assez souple pour les problèmes délicats que M. Kennedy doit résoudre. Il a peut-être convaincu les Russes qu'il serait dangereux de couper les lignes de communication de Berlin avec l'Occident, car l'Amérique se battrait. Mais M. Khrouchtchev pourrait très bien nous rendre la vie impossible à Berlin par une série de petits agacements dont l'effet total pourrait nous étrangler, mais dont chaque épisode pourrait ne pas être assez important pour justifier une réaction militaire de notre part.

De plus, il est très difficile de faire machine arrière quand on a mis le public en état de crise. M. Chester Bowles parlait à la télévision dimanche d'accords possibles avec les Russes sur le cas de Berlin et par exemple d'un accord sur la disposition des armements et des troupes en Europe. Sans doute M. Bowles, sous-secrétaire d'Etat, faisait-il allusion à la possibilité de créer une zone dénucléarisée qui inclurait l'Allemagne. Mais comment faire accepter au public un accord avec les communistes qui sont, comme l'ont dit les journaux, l'incarnation de l'Antéchrist ?

Par ailleurs, M. Bowles a parlé de représailles possibles. Si les Russes faisaient le blocus à Berlin, on pourrait les enfermer dans la Baltique et dans la Mer Noire. Mais pour mettre une telle politique en train, il faut l'accord des Alliés. Imaginez d'ici le gouvernement anglais discutant le blocus de la Baltique avec Washington ! En Amérique, pour faire pression sur les sénateurs, une nouvelle campagne de crise serait montée.

Le blocus de la Baltique ne serait plus un mouvement dans un jeu d'échec international, mais une guerre mondiale imminente. Le gouvernement anglais, qui se trouve déjà dans de grandes difficultés économiques, risquerait de perdre le pouvoir, s'il appuyait Washington.

Et le général De Gaulle ? Il est bien ferme dans sa détermination de résister aux Russes. Mais ce n'est pas le type qui aime se voir entraîner dans une crise surchauffée par la publicité — une publicité dont le but est simplement de manipuler l'opinion publique interne aux Etats-Unis.

M. LLOYD

SUITE DE LA PAGE 1

augmentations de recette suivent, plutôt que de précéder ou de dépasser l'augmentation de la productivité nationale."

La restriction de la consommation

Le chancelier compte que ses mesures fiscales diminueront le pouvoir d'achat de la population de 200 millions de livres sterling ($560 millions), et ainsi augmenter les disponibilités à l'exportation.

Les milieux commerciaux supposent que le relèvement du taux d'escompte peut avoir des répercussions sur le Trésor américain, en attirant à Londres une quantité d'or. D'autre part le ministre a annoncé que la Banque d'Angleterre se prévaudrait de son droit de retirer une part de sa mise, part qu'il ne précise pas, du Fonds Monétaire International. Cette décision présage que le ministère ne songe pas à dévaluer la livre. D'autre part, la seule monnaie dont le Fonds International dispose en quantité, c'est le dollar américain; celui-ci sera donc soumis à une certaine pression, du fait du retrait britannique.

Les restrictions au crédit

La dernière période où le taux d'escompte soit monté à 7% est celle de septembre 1957 à mars 1958.

Le ministre révèle que la Banque d'Angleterre a invité les banques commerciales de Londres à augmenter d'un p. cent, avant le 20 septembre, la proportion de leur actif liquide en dépôt chez elle. Il presse les banques et les compagnies d'assurances à mesurer "sévèrement" les prêts à la consommation.

Certains observateurs assurent que c'est le budget le plus sévère qu'ait jamais proposé un gouvernement en temps de paix. Le ministère suppose qu'aujourd'hui comme en 1952 et 1957, il se tirera d'affaire en relevant le taux d'escompte.

BERLIN

SUITE DE LA PAGE 1

la Maison blanche face à la menace communiste.

Londres: appel à l'ONU

M. Kennedy a exposé ce matin aux leaders démocrates du Congrès les grandes lignes des dispositions qu'il proposera à la nation. M. McNamara lui communiquera au cours de la journée les résultats de ses entretiens à Paris et à Londres. Le secrétaire à la Défense a précisé qu'il n'avait pas demandé l'opinion des membres de l'OTAN au sujet du plan que le président américain a mis au point au sujet de Berlin.

Le ministre adjoint des Affaires étrangères de Grande-Bretagne, M. Heath, a déclaré que Londres envisage tous les moyens possibles de résoudre le problème de Berlin, y compris un recours à l'ONU.

A Berlin, le secrétaire général de l'OTAN, M. Dirk Stikker, a affirmé hier soir que l'URSS est probablement disposée à courir des "risques considérables" pour colmater la brèche que constitue Berlin dans le "rideau de fer".

Par ailleurs, le chef de l'Aviation américaine, le général Curtis Lemay, a déclaré que les Etats-Unis et leurs alliés pourraient établir un pont aérien à Berlin si les routes menant à l'ancienne capitale leur étaient interdites.

Les décisions que doit annoncer ce soir le président peuvent influer pendant des années sur la vie de millions d'Américains. On s'attend à ce que M. Kennedy, dans quelques heures donc, annonce le recrutement et le rappel de milliers d'hommes afin d'accroître numériquement les forces militaires, la Garde nationale et la Réserve. Il se peut aussi qu'il demande que le nombre autorisé soit accru de 100,000 hommes. Parmi les autres possibilités, on considère l'éventualité de la mobilisation de la Garde nationale et des réservistes servant dans des unités spécialisées, ainsi que l'extension de la période d'entraînement de la Garde nationale.

Bien que le peuple craigne une montée des impôts afin de financer les nouveaux plans militaires, des sources d'information autorisées prévoient cependant que M. Kennedy ne désirerait pas demander au Congrès un accroissement des taxes, pour le moment du moins. Il craindrait en effet que l'adoption d'une telle mesure n'incite le Congrès à couper une partie du budget destiné à l'aide aux pays étrangers — ce qui vaudrait un autre point aux Russes dans la guerre froide.

Il se pourrait tout de même qu'un accroissement d'impôts soit adopté le printemps prochain : l'échelle actuelle des impôts, qui est de 20 à 91 p.c. serait alors portée de 21 à 91 p.c.; les sociétés commerciales, qui paient actuellement 52 p.c., acquitteraient 53 p.c.

Toujours à la suite de la visite du secrétaire américain à la Défense, le ministre-adjoint des Affaires étrangères, M. E. Heath, a déclaré que la Grande-Bretagne envisage, en consultation avec ses alliés, toutes les méthodes possibles pour résoudre le problème de Berlin, y compris un recours à l'ONU.

A Moscou, pendant ce temps, des observateurs occidentaux ont déclaré, hier, qu'ils sont convaincus que le but des Soviets est de forcer les trois grandes puissances occidentales à abandonner Berlin, sans tenir compte de la façon dont la crise actuelle pourrait se terminer. Ceci rejoint l'opinion énoncée, hier également, par M. Dirk Stikker, secrétaire général de l'OTAN, au cours d'une émission radiophonique.

Pour sa part, l'Allemagne communiste réagit surtout à l'exode de ses citoyens vers Berlin-Ouest : elle accuse les E.-U. d'envoyer des agents sur son territoire pour convaincre les Allemands de l'Est de rejoindre le camp occidental.

M. ANTONIO BARRETTE

SUITE DE LA PAGE 1

l'Union nationale. N'est-ce pas lui qui a dénoncé le "gang" à Gérald Martineau, et vous avez vu que la Commission Salvas lui a donné raison."

Un cultivateur du rang des Grandes Prairies va plus loin encore en affirmant que : "Quel que soit celui qui sera choisi comme chef de l'Union nationale, s'il n'a pas l'appui de Barrette, il ne prendra jamais le pouvoir."

Même s'il s'éclipse volontairement, M. Antonio Barrette semble encore appuyé par un grand nombre de ses anciens partisans.

Des voisins immédiats du bureau de M. Barrette, situé au 375, boulevard Manseau, ont eu quelques détails intéressants à faire connaître sur les activités de l'ancien premier ministre depuis quelque temps.

On fait remarquer notamment que M. Barrette se rend à son bureau régulièrement, presque tous les jours, et qu'il y reçoit beaucoup de visiteurs.

— Quels sont ces visiteurs ? avons-nous demandé à l'un d'eux.

— Ça vient de partout, même que la semaine dernière j'ai vu arriver une délégation d'une quinzaine d'hommes qui venaient apparemment de la Gaspésie.

M. Barrette sera-t-il candidat au poste de chef du parti de l'Union nationale en septembre prochain ? Restera-t-il sourd à l'appel que lui font les partisans du mouvement encore à l'état d'embryon ? Ce mouvement mourra-t-il dans l'oeuf ? Ou fera-t-il boule de neige ? Autant de questions qui recevront leur réponse dans un avenir rapproché.

Il a par ailleurs été impossible de connaître les fondateurs de ce nouveau mouvement.

De sources ordinairement fiables, nous avons appris que M. Barrette a passé trois jours à Québec dernièrement et qu'il aurait accordé plusieurs entrevues à des personnalités importantes (politiquement parlant). Il appert que M. Barrette aurait même rencontré quelques députés actuels de l'Union nationale.

On se souvient que M. Barrette a démissionné comme chef du parti en septembre dernier en dénonçant MM. Gérald Martineau, Jos. D. Bégin et Jean Barrette. On se rappelle également que depuis ce sensationnel événement, à plusieurs reprises, l'ancien premier ministre a déclaré publiquement qu'il restait "prêt à servir la province".

L'anniversaire de la démission de M. Barrette pourrait, semble-t-il, être marqué par son retour à la vie politique active.

AUTOUR du MONDE

SUITE DE LA PAGE 1

aux Etats-Unis après trois jours passés dans une chaloupe de huit pieds. Ils s'étaient embarqués sur la chaloupe à la plage de Varadero à Cuba sous le nez de soldats castristes qui ne pouvaient pas s'imaginer qu'ils tenteraient la traversée de 100 milles jusqu'en Floride dans une pareille embarcation.

Gagarine et Shepard invités à Toronto

TORONTO, (PC) — M. Frank Young, président du comité aéronautique de l'exposition nationale du Canada, a exprimé aujourd'hui l'espoir que le cosmonaute soviétique Gagarine et l'astronaute américain Shepard se rencontreront à Toronto à l'occasion de l'exposition nationale du Canada. M. Young a annoncé qu'il avait invité ces deux célébrités à l'exposition, qui aura lieu du 18 août au 4 septembre. Le spectacle aérien sera officiellement ouvert par le général L. S. Kuter, commandant en chef de NORAD. Gagarine a récemment déclaré qu'il était prêt à accepter toutes les invitations qu'on lui ferait.

Le maire de Philadelphie est hué

PHILADELPHIE (UPI) — Le maire Richardson Dilworth a été accueilli par des pierres, des bouteilles et des ordures, hier soir, lorsqu'il a essayé de justifier son projet d'imposer une redevance de stationnement de $40 aux automobilistes, à une assemblée réunie à l'école George Washington. 2,000 citoyens lui ont manifesté leur colère en répondant "non" à chaque phrase, en poussant des huées. La manifestation s'est prolongée deux heures. Il faut dire que le maire avait choisi pour s'expliquer le quartier qui doit servir de terrain d'expérience à la nouvelle mesure, et que la police venait de multiplier les contraventions.

Un conseiller municipal a eu la figure lacérée d'éclats de bouteille; plusieurs journalistes ont reçu des coups ou divers objets lancés par la foule.

Navire japonais saisi par les Russes

SHIOGAMA, Japon, (UPI) — On annonce aujourd'hui qu'un patrouilleur soviétique a capturé le navire hydrographe japonais No 10 "Gyoei Maru" avec ses 20 membres de l'équipage. Les autorités maritimes japonaises ont déclaré que le navire, jaugeant 83 tonnes, se livrait à un relevé des ressources marines au large des îles Kourilles, occupées par les soviétiques. Elles ont ajouté qu'un navire des garde-côtes s'était dépêché vers la scène de l'incident, mais que les soviétiques ont refusé de relâcher le bâtiment.

Tamponnement en Georgie : 54 blessés

MACON, Georgie, (UPI) — Le train express "Nancy Hanks" du chemin de fer Central of Georgia a tamponné, hier soir, un train de marchandises, à Griswoldville, 10 milles à l'est de Macon. Il y a eu 54 blessés, mais aucun n'est en danger. L'express était en route d'Atlanta à Savannah. L'accident est survenu dans un secteur "sans signaux." Griswoldville est un endroit à peu près désert depuis un siècle, mais où il y a un poste d'aiguillage. Il n'y avait pas de communication radiotéléphonique entre les trains. Le plus gravement blessé est le mécanicien de l'express, âgé de 66 ans, mais dont l'état est "rassurant" aujourd'hui.

LE CRIME

SUITE DE LA PAGE 1

une attaque sur personne toutes les 4 minutes et un vol toutes les 6 minutes.

Les statistiques démontrent que toutes les 15 secondes un délit criminel était commis pour un total de 1,861,300 durant 1960.

Les relevés du F.B.I., publiés dans un rapport annuel, regroupent des informations obtenues de plus de 7,700 bureaux de police et démontrent que l'année 1960 a dépassé 1959 par 14 p.c. en meurtres, viols, vols, attaques sur la personne, vols avec effraction, vols d'autos et vols d'argent de $50 ou plus.

Toujours d'après M. Hoover, il y a eu un vol avec effraction toutes les 39 secondes, un vol important toutes les minutes et un vol d'auto toutes les deux minutes.

Les vols simples et avec effraction ont dépassé ceux de 1959 de 18 p. cent, les larcins de 14 p. cent, les vols d'autos de 9 p. cent, les meurtres de 6 p. cent, les attaques sur personne de 5 p. cent et les viols de 3 p. cent.

En ce qui concerne la contrepartie, le rapport du directeur du FBI indique que le nombre des arrestations opérées en 1960 aux Etats-Unis s'est élevé à 3,640 par 100,000 habitants, les arrestations dans les villes étant trois fois plus fortes que dans les campagnes. Par contre, les arrestations de délinquantes (femmes) ont augmenté de 10 p. cent dans les campagnes et de 3 seulement dans les villes.

TUNISIE

SUITE DE LA PAGE 1

président Bourguiba. Les deux hommes se sont alors longuement serré la main devant les journalistes, puis les micros se sont approchés et M. Bourguiba a déclaré : "Je suis heureux d'exprimer ma satisfaction de l'arrivée du secrétaire général des Nations unies qui contribuera certainement à résoudre le problème qui nous occupe."

En réponse au chef d'Etat tunisien, M. "H" a dit : "J'ai déjà exprimé ma satisfaction de venir en Tunisie à la demande du président Bourguiba. J'espère faire de mon mieux." M. "H" était entouré de ses deux conseillers personnels dont M. Pinnelli, directeur du Bureau de l'ONU à Genève.

Impérialisme occidental

M. Cecil Hourani, conseiller du président Bourguiba, a déclaré hier soir à la BBC que la Tunisie espérait que le Conseil de sécurité voterait une nouvelle résolution invitant la France et la Tunisie à négocier sur la question de Bizerte sur la base de la souveraineté tunisienne.

Si la France refusait de donner suite à une telle résolution, la Tunisie saisirait alors l'assemblée générale de la situation, a poursuivi M. Hourani, et nous pensons que celle-ci prononcerait une condamnation de l' "impérialisme occidental" qui inclurait en fait tout l'Occident.

M. Hourani, qui est venu à Londres pour exposer le point de vue tunisien tant dans les milieux officiels que privés, a dit avoir constaté une "compréhension croissante" de la position tunisienne.

Démenti français

Un démenti formel a été donné hier soir dans les milieux autorisés français en réponse à une information publiée à Tunis et selon laquelle un débarquement français aurait été effectué à six ou sept milles de la base de Bizerte pour renforcer les effectifs de la France.

On considérait dans les milieux autorisés français, d'autre part, qu'aucun fait nouveau n'était intervenu sur le théâtre des tragiques événements de la semaine dernière. Chacun reste sur ses positions, après avoir appliqué le cessez-le-feu ordonné par le conseil de sécurité. Mais le commandant de la base française attendait toujours une réponse de l'autorité tunisienne militaire locale à une offre de rencontre en un point "neutre".

Il s'agit de mettre au point le retour à des conditions "normales", et le conseil de sécurité, pour sa part demande le retour "aux positions antérieures".

La Tunisie par contre a obtenu l'appui de la Ligue arabe pour un renforcement de son potentiel militaire, en face d' "intentions agressives" qu'elle prête à la France.

La météo

MINIMUM CE SOIR : 68

MAXIMUM DEMAIN : 82

Bureau météorologique du Canada, Dorval, (PC) — **Région de Montréal: Cantons de l'Est, régions de Québec, du lac St-Jean, de la baie Comeau, de Rimouski, de Gaspé et des Sept-Iles** : Généralement nuageux, averses ou orages aujourd'hui et demain. Un peu moins chaud. Brises légères, sauf rafales pendant les orages. Minimum ce soir et maximum demain : Montréal et Sherbrooke, 68 et 82; Québec, Chicoutimi, Baie Comeau, Rivière-du-Loup, Mont-Joli et Gaspé, 65 et 80; Sept-Iles, 60 et 75.

ON NE CHANGE GUERE

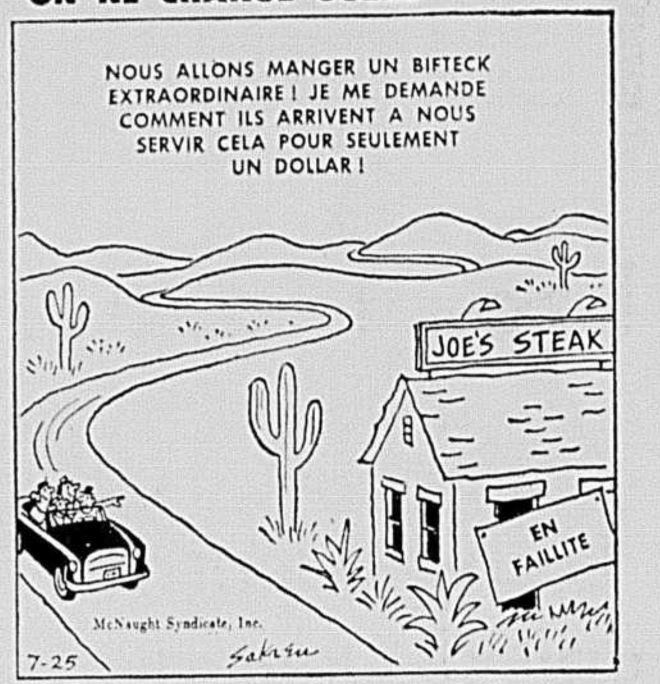
NOUS ALLONS MANGER UN BIFTECK EXTRAORDINAIRE ! JE ME DEMANDE COMMENT ILS ARRIVENT A NOUS SERVIR CELA POUR SEULEMENT UN DOLLAR !
JOE'S STEAK
EN FAILLITE
McNaught Syndicate, Inc.
7-25

Précision

A la suite d'une nouvelle publiée dans LA PRESSE de samedi dernier en rapport avec l'enquête sur l'hôpital Fleury, le sénateur Henri Courtemanche nous a prié de faire la mise au point suivante, à l'effet qu'en 1956, il n'était — comme le dit la nouvelle — ni sénateur ni député du comté de Labelle, puisqu'il a été élu le 10 juin 1957 seulement. Le sénateur Courtemanche attire donc l'attention sur le fait que c'est à titre d'avocat qu'il avait alors été consulté.

au salon LABELLE FOURRURE

C'EST VOUS dans un somptueux manteau de VISON SAUVAGE de LABELLE FOURRURE

rég. $1800

Vente* $1295

PLEINE qualité Labelle !
PLEINE garantie Labelle !
comme toujours Labelle vous donnera
PLEINE satisfaction ou votre argent vous sera remis !

LABELLE FOURRURE

6570, rue ST-HUBERT, près Beaubien • 400, STE-CATHERINE E., près ST-Denis

VENTE EPARGNEZ JUSQU'A 30%

AUVENTS de "FIBERGLASS" OU d'ALUMINIUM

ACHETEZ MAINTENANT PAYEZ L'ANNEE PROCHAINE

$27 95 ET PLUS SELON LES DIMENSIONS

MORRIS — Les pionniers dans l'industrie — vous offrent une nouvelle conception d'auvents de Fiberglass et d'aluminium aux prix du manufacturier.
Faits sur mesures dans toutes les dimensions et toutes les couleurs pour balcons, patios, fenêtres et portes.

Wm MORRIS ET FILS LIMITEE

ESTIMATIONS GRATUITES
Tél.: RI. 7-3534
6045, COTE-DE-LIESSE

PRESCRIPTIONS MÉDICALES

L'exécution d'une ordonnance médicale est une chose trop délicate et trop importante pour être confiée à d'autres qu'à des

Pharmaciens

Spécialistes en Ordonnances

Lorsqu'il s'agit de votre santé ou de la santé des personnes qui vous sont chères, n'hésitez pas, *APPORTEZ VOS PRESCRIPTIONS AUX*

PHARMACIES *PROFESSIONNELLES* SARRAZIN & CHOQUETTE

Vous y trouverez, pour 3 PHARMACIES,

9 PHARMACIENS DIPLOMES DE L'UNIVERSITE

dont voici les noms et photos, seuls préposés aux prescriptions dans les **Pharmacies SARRAZIN & CHOQUETTE.** — Légalement, seuls des diplômes ont le droit d'exécuter les ordonnances médicales. Afin de vous assurer une exécution parfaite et légale de vos prescriptions, les **Pharmacies SARRAZIN & CHOQUETTE** se font un devoir et un point d'honneur de vous offrir **continuellement** les services de **PHARMACIENS DIPLOMES.**

Luc CHOQUETTE
Pharmacien

Georges BERNECHE
Pharmacien

Gervais BEAUDRY
Pharmacien

Gérald LECAVALIER
Pharmacien

Alphonse ROY
ass. pharmacien

Claude NADEAU
Pharmacien

P.-E. LAMBERT
Pharmacien

Gilles LAVALLEE
Pharmacien

Lucien PAQUETTE
Pharmacien

Vous y trouverez également :

DES OFFICINES (laboratoires de prescriptions) semblables aux officines des grandes pharmacies européennes, dont le nom seul, sur une étiquette, est un symbole de science, de compétence et d'intégrité professionnelle.

L'HONNETETE LA PLUS ABSOLUE. Vous y recevrez

le *Véritable Médicament Authentique* prescrit

AUX PHARMACIES PROFESSIONNELLES SARRAZIN & CHOQUETTE

UNE PRESCRIPTION est une chose sacrée dont nous prenons un soin jaloux.

Vous faites un choix judicieux de votre médecin : pourquoi n'en feriez-vous pas autant du pharmacien qui doit vous fournir les remèdes destinés à redonner la santé à vous et aux vôtres.

"Demandez à votre médecin ce qu'il pense des pharmacies Sarrazin & Choquette"

"Les PHARMACIES professionnelles"

SARRAZIN & CHOQUETTE

Prop. LUC CHOQUETTE, Docteur en Pharmacie de l'Université de Paris

PRESCRIPTIONS, ANALYSES, ORTHOPEDIE, OPTIQUE

921 Ste-Catherine E.: VI. 2-9622 — St-Denis et Mont-Royal: VI. 4-1711 — 6511 St-Hubert: CR. 2-8233

ANNONCES CLASSEES VI. 4-3711
CHAQUE JOUR : 9 H. A 5 H.
SAMEDI : DE 9 H. A MIDI

LA PRESSE

77e ANNEE — No 236
MONTREAL, MARDI 25 JUILLET 1961

BUREAUX ET REDACTION VI. 9-4711
de 1 h. a.m. à 8 h. a.m. et du samedi 1 h. 30 p.m au dimanche 6 h. p.m. : VI. 9-3113, VI.9-3325 (rédaction) — VI. 9-4432 (sports)

A Ste-Anne-de-Bellevue

Projet d'une centrale de traitement complet des égouts

Au coût de $800,000

par **Maurice ARCHAMBAULT**

Apportera-t-on bientôt une solution adéquate au problème toujours angoissant de la pollution des eaux ?

La municipalité de Ste-Anne-de-Bellevue, située à l'extrémité ouest de l'île de Montréal, sera peut-être la première ville de la province à être dotée d'une centrale de traitement complet des égouts.

La chose pourrait fort bien se réaliser dans un avenir rapproché, car le conseil municipal de Ste-Anne a été saisi d'un projet présenté par l'étude de C.-E. Gravel, ingénieurs-conseil, dont le coût total serait de l'ordre de $800,000.

Notons que certaines villes possèdent déjà un système d'épuration des eaux, mais le projet mis de l'avant par la firme Gravel, s'il prend forme, sera le plus complet jamais réalisé au Québec.

Depuis plus d'un an, les ingénieurs de l'étude ont visité des centrales de l'Ontario et même de la Grande-Bretagne, afin d'apporter à leur projet les plus nouveaux développements.

La question de la pollution des eaux du lac St-Louis ne date pas d'aujourd'hui et revient fréquemment sur le tapis. Des municipalités de ce qu'on appelle le "Lakeshore" déversent dans les eaux du lac les égouts domestiques.

Des protestations se sont régulièrement élevées de la part de citoyens outrés, de conseils municipaux dégoûtés, d'associations de pêche et même des autorités gouvernementales, qui ont maintes fois fait enquête.

Cette grave question intéressait la municipalité de Ste-Anne-de-Bellevue depuis longtemps. Il y a un peu plus d'un an, le conseil municipal, avec la coopération du gouvernement provincial, faisait appel à l'étude Gravel et lui enjoignait de lui soumettre un projet.

Les plans, mûris de longue date, ont été présentés, hier, au conseil par l'ingénieur Gilles Jolicoeur.

Ce dernier a expliqué que la centrale s'élèverait sur une surface de 600,000 pieds carrés. La capacité du premier stage proposé serait de 1,200,000 gallons par jour et pourrait desservir une population de 10,000 habitants.

Les plans ont été conçus de façon à ce que trois stages identiques puissent être ajoutés au fur et à mesure du développement de la région, permettant de traiter les égouts pour une population éventuelle de 40,000 habitants.

Une fois agrandie, la centrale pourrait desservir tout le ter-

Voir EPURATION en page 19

A Ville Jacques-Cartier:

Vox populi, vox dei...

Le président d'élections doit décider du scrutin

par **Jacques GUAY**

L'égalité des voix lors d'un scrutin est un fait assez rare. Mais que le même phénomène se produise deux fois lors d'une même consultation populaire quand au surplus il n'y a que deux postes à combler, voila qui vraiment dépasse l'entendement.

C'est pourtant ce qui est arrivé hier à Ville Jacques-Cartier à la suite des élections de deux commissaires d'école. Peu après la fermeture des polls, qui eut lieu à 6 h., tel que prévu, deux candidats avaient le même nombre de votes au dépouillement du scrutin au siège no 1, M. Lucien Cardinal, du groupe Chamberland, et M. Jean-Pierre Masson, du groupe pro-libéral,, avaient 81 voix chacun. Quant à M. Albert David, le candidat pro-Rémillard, il était bon dernier avec 68 voix. Le président d'élections et secrétaire de la Commission scolaire, M. Fernand Labine, devait donc suivant la loi électorale trancher immédiatement la question en se prévalant de son vote prépondérant.

Il n'avait pas fini de réfléchir au geste qu'il allait poser, à toutes ses conséquences, que déjà circulait la rumeur que dans l'autre poll, au siège no 2, on était aussi en pleine égalité. Il eut tout juste le temps de déclarer M. Jean-Pierre Masson élu que les résultats du siège no 2 lui parvenaient.

Situation pour le moins hors de l'ordinaire, au siège no 2, deux candidats avaient eux aussi très exactement le même nombre de voix, soit 84. M. Gaston Bouchard, du groupe Rémillard et M. Charles-Henri Dubé, du groupe pro-libéral, étaient, pour ainsi dire, nez à nez tandis que le poulain du groupe Chamberland, M. Lucien Latour, avait 71 voix. Encore une fois, pour la seconde fois en moins d'une demi-heure, le président d'élections devait faire un choix ; ouvertement il va sans dire.

Selon les observateurs, sur les trois membres déjà élus de la Commission scolaire, on comptait deux pro-Rémillard, MM. Ozana Lefebvre et Armand Bussière, et un pro-libéral, M. Jean-Charles Durette. Avec l'élection de M. Masson on avait là aussi égalité. Deux à deux, le choix du président allait en quelque sorte décider du sort de la Commission scolaire.

Pâle, les traits tirés, malade même, nous a-t-on rapporté, M. Labine s'enferma dans son bureau. La décision était sûrement difficile à prendre. C'était vraiment beaucoup demander à un homme qui déjà avait traversé une journée épuisante. On connait hélas trop bien l'atmosphère pour le moins tendue des précédentes élections à Ville Jacques-Cartier.

"Bouchard 85, Dubé 84" Alea jacta est. Trois à deux. Les élections aux postes de commissaires d'école à Ville Jacques-Cartier sont terminées. Terminée aussi une journée d'élections des plus calmes, une journée d'élections comme on n'en avait jamais vu de mémoire d'électeur à Ville Jacques-Cartier. Aucune arrestation, aucune scène de violence. L'ordre régnait sous l'oeil vigilant des policiers municipaux et des limiers de la sûreté provinciale. A la fermeture des polls, pas moins de trois auto-patrouilles de la police provinciale et autant de la police de Ville Jacques-Cartier, montaient la

Voir JACQUES-CARTIER en page 19

Trois collisions infligent des blessures à 15 personnes

Une quinzaine de personnes ont été blessées, vers la même heure ce matin, dans trois collisions survenues à diverses intersections de la métropole.

Quatre personnes, qui prenaient place dans trois autos, ont été blessées, dans une collision qui s'est produite à l'angle des rues Redpath et McGregor.

Les blessés sont : M. Lucien Brunet, âgé de 52 ans, du 3475, avenue Ridgewood ; M. Douglas Knapp, âgé de 29 ans, de la même adresse ; M. Stevens Arnold, âgé de 14 ans, du 3115, rue Brighton ; et M. Boxuch Aziza, âgé de 35 ans, du 3305, avenue Barclay.

Selon le sergent Lionel Dionne, du poste de police no 10, Arnold et Azina, ont été conduits par ambulance à l'hôpital Général juif, tandis que les deux autres ont été transportés également par ambulance, à l'hôpital Général de Montréal.

D'autre part, la collision d'un autobus de la Commission de transport de Montréal et d'une auto a causé des blessures à un homme de 62 ans.

Il s'agit de M. Elphège Boudreau, domicilié au 1922, rue Fullum, qui a été hospitalisé au Général de Montréal, souffrant de légères blessures.

L'accident s'est produit à l'angle des rues Essex et Dorchester, dans l'ouest de la ville.

Enfin, 10 personnes ont subi des blessures plus ou moins graves dans une spectatculaire collision, impliquant un autobus de la Commission du transport de Montréal, un autobus de la compagnie Eastern Greyhound et trois automobiles. L'impact est survenu à l'angle des rues Atwater et St-Antoine, dans l'ouest de la métropole.

Quatre des blessés, souffrant de diverses douleurs ont refusé les soins. Il s'agit de Mlle Bella Besner, âgée de 61 ans, du 4650, avenue Clanranald; Mlle Ann Bayne, âgée de 56 ans, du 2580, boul. Laurentien, à Ville St-Laurent; M. Rubens Girkes, âgé de 65 ans, et Mme Bessy Greene, âgée de 46 ans, tous deux de Brooklyn, Etat de New York. Ces quatre personnes prenaient place dans l'autobus de la compagnie Eastern Greyhound.

Les six autres blessés étaient les occupants des trois automobiles impliquées dans la collision. Ils ont été identifiés comme suit : M. Roger Lalumière, âgé de 31 ans, de Notre-Dame-du-Sacré-Coeur; Mlle Dolorès Lalumière, âgée de 24 ans, du 2542, rue Montgomery; Mme May Carrier, âgée de 49 ans, du 1096, avenue Melrose, à Verdun; et un homme souffrant de graves blessures dont l'identité n'est pas connue. Ces derniers reposent à l'hôpital Général de Montréal, tandis que M. Lucien Carrier, âgé de 55 ans, et sa fille de 17 ans, Suzanne, tous deux du 1096, avenue Melrose, à Verdun, ont été hospitalisés au Royal Victoria, ayant subi de graves blessures à la tête.

Il semble qu'un des autobus aurait manqué de freins dans la côte Atwater.

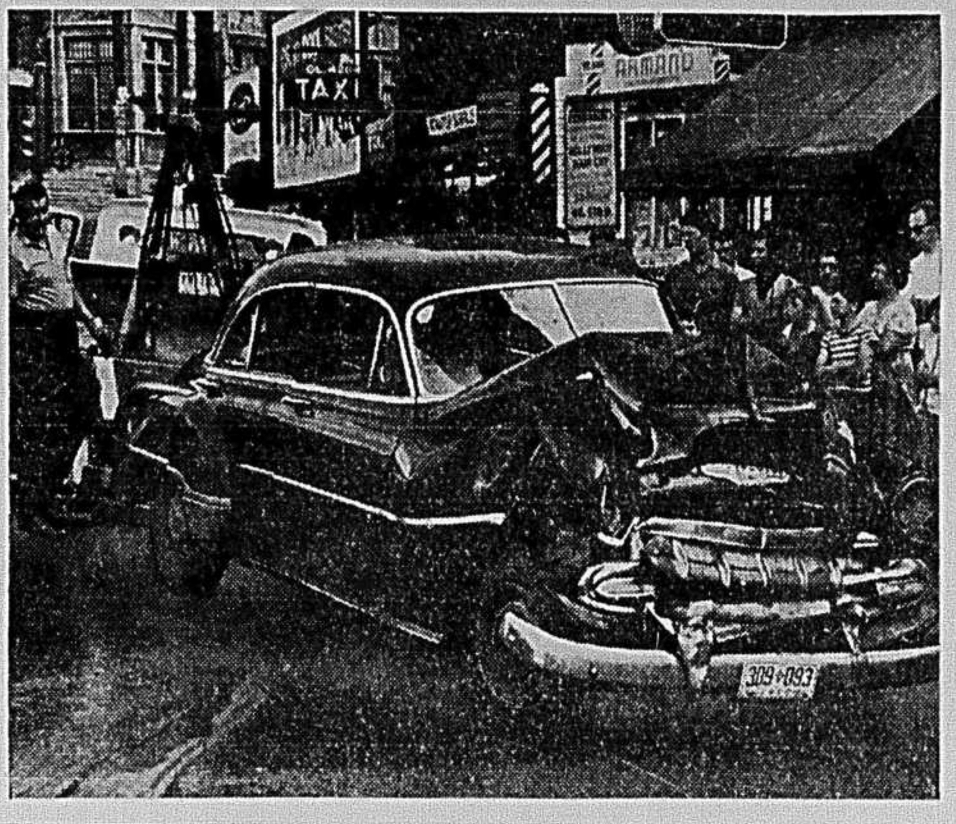

COLLISION SPECTACULAIRE — Une collision, impliquant un autobus de la Commission de transport de Montréal, un autobus de la compagnie Eastern Greyhound et trois automobiles, a causé des blessures plus ou moins graves, ce matin, à une dizaine de personnes. L'impact s'est produit à l'angle des rues Atwater et St-Antoine, dans l'ouest de la métropole, après que l'un des autobus eut manqué de freins. Six des blessés, dont trois sont dans un état grave, ont été hospitalisés au Royal Victoria et au Général de Montréal. La photo témoigne des lourds dommages subis par l'un des cinq véhicules.

Pluie, grêle et vents de 80 milles à Saint-Jean

Un orage de pluie et de grêle, poussé par des vents d'une vélocité de 80 milles à l'heure, s'est abattu sur la ville de St-Jean, hier après-midi. L'ouragan a déferlé en deux vagues, à une heure et demi environ d'intervalle. Une troisième bourrasque est passée, un peu plus à l'est, en direction de Sherbrooke.

La tempête a causé une panne d'électricité pendant une quinzaine de minutes, en plus d'endommager six avions de tourisme du Richelieu Flying Club, de déraciner plusieurs arbres et provoquer quelques légers incendies. Cependant, la pluie tombait si drue que bon nombre d'égouts ont été bouchés, d'où des inondations particulièrement importantes au carré Brébeuf. A peine les caves nettoyées après la première alerte, une deuxième averse les remplissait de nouveau.

Aucune estimation n'a été faite des dégâts.

Le directeur de la police de St-Jean, M. J.-P.-A. Charron, a déclaré que personne n'avait été rapporté blessé durant le déchainement des éléments, mais "que la visibilité était si mauvaise que les automobilistes devaient s'arrêter le long des rues, et attendre la fin de l'orage".

Les 24 pompiers volontaires ont rapidement maîtrisé les incendies, tous sans gravité, et les équipes de la Southern Canada Power Co. se sont immédiatement employées à réparer les fils électriques et les poteaux couchés par les rafales de vent qui, selon les autorités de la base de l'ARC de St-Jean, ont atteint jusqu'à 80 milles à l'heure.

Plusieurs commerces ont fermé leurs portes pendant la panne, soit de 1 heure 30 à 1 heure 45.

Les suites de cette "petite tornade" ont par ailleurs causé la mort d'un adolescent de 14 ans qui a été frappé par la foudre, à St-Bernard-de-Lacolle.

Vers 5 heures 15, Serge Vallée, fils de M. Bernard Vallee, cultivateur de l'endroit, s'en est allé chercher les vaches de son père aux champs lorsque la foudre l'a électrocuté. Il serait mort sur le coup. Son corps a été transporté à la morgue de Lacolle, où a eu lieu l'enquête du coroner.

Chaud et humide ; averses ou orages

Mardi, 25 juillet. Une autre journée ensoleillée, entrecoupée d'averses ou d'orages. Humidité relative : 77 degrés. Maximum et minimum : 85 et 70° à Montréal. Voilà le bulletin atmosphérique du début de l'après-midi.

Pour demain, Dorval annonce une baisse de mercure : 68 et 82 degrés. Le temps sera moins humide qu'aujourd'hui, mais se couvrira graduellement au cours de la journée. On prévoit des averses dispersées dans presque toutes les régions.

Tenez bon, il fera encore chaud, si l'on en croit les prévisions de l'Almanach du Peuple. En effet, le mois d'août nous réserve une chaleur torride, suffocante, un vrai temps de vacances quoi !

Pour les gens qui ont déjà bénéficié d'un repos annuel bien mérité et pour ceux qui ne pourront quitter la métropole, il leur suffira d'anticiper de cinq mois et de rêver à un Noel tout blanc. Pourquoi pas ? Un magasin de la rue Notre-Dame offre déjà des bas de Noël à sa clientèle. Alors ?

L'ASIQ réclame : priorité à la langue française

L'Action socialiste pour l'indépendance du Québec, l'un des trois mouvements indépendantistes de la province, a condamné, lors de sa dernière assemblée, l'attitude du premier ministre Jean Lesage sur l'égalité du français et de l'anglais dans l'administration de la province. L'ASIQ trouve que M. Lesage a pris une attitude "négative" et qualifie le maintien du bilinguisme intégral de "timide défaitisme" devant ce qui est supposé être la volonté du "colonialisme anglophone".

On se souvient que le premier ministre Lesage s'est défendu, il y a quelque temps, d'avoir donné instruction que le français soit considéré comme langue administrative prioritaire dans la province. Un article d'un journal de Montréal l'en accusait. M. Lesage a répondu que son gouvernement n'avait nullement l'intention de donner la première place au français et que les deux langues étaient placées sur le même pied.

La direction de l'ASIQ soutient que la position de M. Lesage est déprimante. Elle exige l'unilinguisme français au Québec et demande que le français soit décrété langue officielle, prioritaire et obligatoire comme première mesure vers un usage exclusif du français.

Il parie avec un compagnon et se noie dans le fleuve

Un garçon, qui avait parié avec un compagnon qu'il était meilleur nageur que lui, s'est noyé dans le fleuve, à Longueuil, hier après-midi. Selon la police, la victime, avant de montrer son savoir-faire avait mangé trois sandwiches.

Le directeur du service des incendies de Longueuil, M. Denis Poirier, a identifié la victime comme étant **Roland Beaulieu**, âgé de 13 ans, dont les parents demeurent au 675, boul. Ste-Foy, Ville Jacques-Cartier. Il se baignait avec quatre compagnons, lorsqu'il a pris le pari avec l'un d'eux.

Son corps a été repêché quelques instants plus tard. Les pompiers et les policiers de cette ville, mandés sur les lieux pour tenter de sauver le jeune Beaulieu, ont vidé trois bonbonnes d'oxigène, mais sans succès.

Autre noyade

Un garçon de 13 ans, Loyola Brabant, s'est noyé dans le lac des Deux Montagnes, vers 3 heures 40, hier après-midi. Le fils de M. et Mme Georges-Aimée Brabant, cultivateurs à Comeau, se baignait en s'accrochant à un radeau. Soudain il a lâché prise et a coulé à pic. Il ne savait pas nager.

Son corps a été retiré des eaux vers 6 heures 30.

Tentative de vol à main armée

Un inconnu a échoué hier soir, alors qu'il tentait de commettre un vol à main armée à la pharmacie Leduc, située au 1451 est, rue Laurier.

Vers 9 h. 15, un individu l'arme au poing, s'est dirigé vers le gérant, M. Léo Testu, et lui ordonna de lui remettre le contenu de la caisse. Le gérant, au lieu d'obéir, s'est enfui en courant par la porte arrière de l'établissement, suivi du bandit qui disparut ensuite.

Autre pharmacie "visitée"

Un individu armé s'est fait remettre le contenu du tiroir-caisse de la pharmacie Pilon, située au 1960 rue Beaubien, hier soir vers 10 h. Le voleur a pris soin d'enfermer le propriétaire, M. Leandre Pilon, dans la cave, avant de prendre la fuite avec son butin, estimé entre $50 et $190.

Collision compliquée

Même les autos de la police ne sont pas à l'abri des accidents. Et pour cause ...

Une automobile, dont le conducteur en avait perdu la maîtrise, a fait une spectaculaire embardée, hier soir, derrière le poste de police du Bout de l'Ile.

Après avoir donné contre une

Voir JE PARIE en page 23

Affaire Pearson, le Malibu

et Rivière-des-Prairies . . .

La Cour supérieure sera débordée...

par **Jacques GUAY**

On ne manquera pas de pain sur la planche demain à la division de pratique de la Cour supérieure. Trois causes importantes sont en effet inscrites au rôle pour le mercredi 26 juillet.

Il s'agit des brefs de certiorari et d'habeas corpus de l'affaire Caza-Côté-Pearson, de la "mise en tutelle" de Rivière-des-Prairies et de l'injonction intérimaire de la ville de Sainte-Rose contre le Malibu Club.

Les brefs de certiorari et d'habeas corpus devaient être entendus le 20 juillet dernier et avaient pour but de faire libérer Caza et Côté détenus comme témoins importants dans l'affaire Pearson. Le bref de certiorari était dirigé contre le coroner du comté de Verchères, et le bref d'habeas corpus contre le chef de la sûreté provinciale qui était officiellement le gardien des deux hommes. Or, depuis, le juge St-Germain a ordonné la tenue d'une enquête du coroner qui a eu lieu le vendredi 21 juillet et à l'issue de laquelle Caza et Côté ont été libérés. Il est donc à prévoir que le bref d'habeas corpus sera retiré demain, vu son inutilité. Cependant dans le certiorari les procureurs des ex-détenus, Mes Maurice-S. Hébert et Léo-René

Voir COUR SUPERIEURE en page 23

Anti-Castristes à la recherche de M. Herrero

L'ex-consul général de Cuba, M. Carlos Herrero, demeure toujours introuvable. Un de ses voisins à Saint-Sauveur dans les Laurentides a dit qu'il l'avait vu au cours de la fin de semaine. Il a ajouté que selon lui l'ex-consul a quitté son chalet, hier, vers l'heure du diner et qu'il n'y est pas encore revenu.

D'un autre côté, on apprend qu'il est maintenant recherché par les ennemis du gouvernement de Fidel Castro. Selon un des porte-parole du Front démocratique populaire, cet organisme est bien intéressé à entrer en contact avec lui. On croit qu'il possède des informations qui pourraient être d'une grande utilité pour la libération de Cuba.

On dit que M. Herrero s'est déjà dit intéressé à demander asile politique au Canada. Cependant les autorités fédérales ont précisé qu'elles n'avaient reçu aucune demande de M. Herrero.

Le Dr Americo Cruz, ambassadeur cubain au Canada, a declaré pour sa part, que Herrero a été destitué, mardi dernier, à la suite d'irrégularités grossières au sujet d'argent et de papiers.

Les boueurs devront cesser leur tintamarre nocturne

Le maire Jean Drapeau et le président du comité exécutif, M. Lucien Saulnier ont pris la peine de suivre une nuit les préposés à l'enlèvement des ordures ménagères dans les quartiers où la cueillette se fait sous les étoiles.

Les deux chefs de l'administration voulaient se rendre compte du bien-fondé des plaintes perçues depuis quelque temps sur le tintamarre nocturne orchestré par les vidangeurs.

MM. Drapeau et Saulnier en ont conclu que les plaintes étaient justifiées. Ils ont aussitôt intimé les entrepreneurs à respecter le sommeil des justes et donné l'avertissement que leurs contrats seraient résiliés si leurs employés continuaient à tambouriner inutilement les récipients de métal.

"Il n'y aura pas de pitié ni d'excuses", a dit le premier magistrat. Ni les cris ni les coups sur les boites de métal ne seront tolérés.

Pour montrer encore sa ferme décision, le maire de Montréal a fait savoir qu'il poursuivra à l'occasion ses rondes de nuit afin de vérifier "de auditu" si l'on se conforme bien aux nouvelles directives.

C'est depuis peu de temps que l'on *fait la cueillette* des vidanges la nuit dans Montréal. Cette mesure avait été adoptée dans le but de contribuer à la propreté des rues et de réduire d'une façon appréciable une des causes connues de la pollution de l'air.

Dans le moment, neuf des 19 quartiers de la ville connaissent ce régime ; d'ici la fin du mois, on fera cette cueillette nocturne par toute la ville.

"L'expérience s'est avérée profitable, sauf en certains secteurs", ont reconnu MM. Drapeau et Saulnier.

Pourquoi pas un garde armé dans toutes les banques...?

par **Martin PRONOVOST**

"Les banques sont responsables de **cinquante pour cent** des vols à main armée commis chez elles", déclarait, il y a un an, le juge Marc-André Blain.

Depuis, plusieurs événements sont venus prouver la véracité de cette déclaration, faite lors d'un procès pour un vol à main armée.

Pour appuyer ces paroles, un éditorialiste de LA PRESSE écrivait, vers la même époque : "Pourquoi banquiers, magistrats et policiers ne se rencontreraient-ils pas pour examiner les meilleurs moyens de mettre fin à cette plaie dont souffre Montréal" (les vagues de hold-up).

Pour répondre à ce cri d'alarme, lancé par notre journal, pour "purger Montréal de ses malfaiteurs", une banque, et une seule, a institué un système de protection contre les vols à main armée, lequel s'est avéré entièrement efficace.

Depuis longtemps, les autorités policières de la Métropole demandaient aux banques de placer un garde armé dans chaque succursale, mais on faisait la sourde oreille et les vols continuaient.

Toutefois, la Banque d'Epargne de la Cité et du District de Montréal, signait un contrat avec une compagnie privée dernièrement pour la protection de chacune de ses succursales. Et voici les commentaires que nous avons recueillis de M. Audet, président de cette société bancaire :

"La Banque d'Epargne de la Cité et du District de Montréal a, à sa disposition, plusieurs systèmes de protection pour assurer la sécurité de ses succursales. De temps à autre, elle en adopte de nouveaux, appropriés aux circonstances, qui, combinés avec les autres déjà existants, ajoutent un élément surprise et assurent davantage la protection."

"Le contrat signé récemment avec le Bureau d'enquête Citadelle en est un exemple. Un garde armé, AVEC INSTRUCTION DE TIRER, SI NECESSAIRE, est posté dans la banque durant les heures de bureau pour assurer la protection de la clientèle, du personnel et des argents et valeurs qui nous sont confiés."

"Cette protection additionnelle a prouvé son efficacité mercredi le 12 juillet dernier, lorsqu'un garde en fonctions à notre succursale 1551 est, rue Ontario, a capturé un bandit qui tentait un hold-up."

Plusieurs clients nous ont félicités et témoigné leur appréciation depuis que nous avons introduit cet élément nouveau de protection. La vue du garde armé leur procure une détente bien appréciée lorsqu'ils font leurs opérations de banque."

Voir GARDE en page 23

STE-MARGUERITE-DU-LAC-MASSON

Récompense de $50.00 sera remise à la personne qui retournera un petit chien noir Scotty Terrier qui s'est enfui samedi du lac Westgate situé à 3 milles de Ste-Marguerite-du-Lac-Masson.

Ce chien répond au nom de SULTAN.

Téléphonez CR. 1-6785, Montréal, ou
CA. 8-2445, lac Westgate, Ste-Marguerite-du-Lac-Masson

● EXAMEN DE LA VUE
● PRESCRIPTION DES VERRES
Optométriste-opticien diplômé de l'Université de Montréal
PAUL-E Talbot
Bachelier en optométrie
AUTREFOIS
OPTOMETRISTE CONSULTANT
A L'HOPITAL SAINTE-JUSTINE
6761 ST-HUBERT — CR. 2-7616
CR. 2-7611

LA NOUVELLE BANDE HERNIAIRE
'SPUTNIK'
CEINTURE ELASTIQUE

Voici une bande de 6 onces seulement que les sportifs en particulier apprécieront. Aucun ressort qui puisse irriter ou blesser. Extrêmement flexible et facile à ajuster. Coussins de caoutchouc hygiénique lavable.
SIMPLE 8.50
DOUBLE 12.95
Consultez nos techniciens diplômés
VI. 5-7251
PHARMACIE MONTRÉAL DUQUET & DUQUETTE -PROPS
La plus grande Pharmacie de Détail au Monde

Modèles FORD anglais
NETTOYAGE
DE NOTRE
INVENTAIRE
avec PLEINE GARANTIE d'autos neuves
12 MOIS OU 12,000 MILLES
Option de transmission automatique
ANGLIA
CONSUL
ZODIAC
ZEPHYR
THAMES
benoit MOTORS LTD.
VENTE — SERVICE — PIECES
7265 ST-HUBERT
CR. 4-4384

Pour vos RECEPTIONS de NOCES, ANNIVERSAIRES, etc.
SANDWICHES DE FANTAISIE
Assortiment varié de délicieux sandwiches
BOITE DE 48 MORCEAUX $2.00
PEGROID'S VI. 4-3901
SPECIAL, BOITE POUR PIQUE-NIQUES
SANDWICHES, GATEAUX ET FRUITS 65¢ boite
4075 ST-DENIS — Livraison par toute la ville

Charbonneau LINGERIE
Quelques jours encore pour profiter de notre grand rabais d'été !

A tous nos magasins pour dames et enfants
20% à 50% DE RABAIS
sur marchandises saisonnières
JUPES • BLOUSES
MAILLOTS DE BAIN
SHORTS • BERMUDA
PANTALONS, ETC.
100 TIMBRES "PINKY" ADDITIONNELS
GRATIS !
AVEC CE COUPON ET TOUT ACHAT DE $2.98 et plus
Cette offre se termine le 26 août 1961. Un coupon par facture seulement échangeable à tous nos magasins.
Charbonneau LINGERIE
30 MAGASINS A VOTRE SERVICE — CR. 4-9341

LA PRESSE
Le plus grand quotidien français d'Amérique
Imprimé et publié au 7 ouest, rue Saint-Jacques, Montréal, par la Compagnie de Publication de LA PRESSE Limitée

La "PRESSE", telle qu'établie par l'honorable Trefflé BERTHIAUME, est une institution irrévocablement dévouée aux intérêts canadiens-français et catholiques. Indépendante des partis politiques, elle traite tout le monde avec justice, protège les petits et les faibles contre les grands et les forts, lutte pour le bien contre le mal, tient plus à éclairer qu'à gouverner, fait rayonner la vérité par son puissant service d'information, est le champion des réformes pouvant améliorer le sort des classes sociales.

77e ANNEE — MONTREAL, MARDI 25 JUILLET 1961 — No 236

Une injustice à corriger!

Il est assez rare que des individus, appartenant à un groupe majoritaire, aient à se plaindre de la minorité.

C'est pourtant ce qui se produit, au Québec, au chapitre de l'école. Des Canadiens d'expression française, relevant du secteur scolaire protestant, se voient frustrés dans leur droit à une éducation dispensée dans leur langue.

Le déni de justice ne se situe pas au niveau des paroles, mais à celui des actes. On admet, en théorie, le droit des non-catholiques de langue française à un enseignement en leur langue, mais, en pratique, on procède au compte-gouttes et l'on y cache apparemment des visées plus ou moins avouables.

Nous ne voulons pas parler longuement du cas de l'école Holland dans la ville de Québec. Il faut pourtant le souligner. Que s'y passe-t-il ? On a là, depuis janvier 1960, dans une école anglaise, une salle où les écoliers non-catholiques français peuvent suivre ensemble, et dans leur langue, l'enseignement des trois premières années du cours élémentaire. On avait pensé que ce serait suffisant, que les écoliers, au sortir de la 3e année, pourraient entrer tout de go dans le système scolaire protestant de langue anglaise sans autre transition. On vient de se rendre compte que les écoliers ne savent pas alors suffisamment l'anglais, et qu'il faudra y ajouter une quatrième, voire une cinquième année.

Sauf erreur, le but visé par l'expérience de l'école Holland dans la vieille capitale semble assez clair. On consent à s'occuper des jeunes de langue française, mais uniquement en vue de les intégrer dans l'enseignement anglais au plus tôt. A Québec, ça prend plus de temps que prévu, et l'on s'impatiente.

Mais c'est à Montréal que le problème se pose avec le plus d'acuité. Et cela se comprend, le groupe des non-catholiques de langue française y étant beaucoup plus nombreux qu'à Québec. La Commission scolaire protestante de Montréal, que préside le notaire et conseiller législatif John P. Rowat, n'est apparemment pas mal intentionnée. Du moins, il serait difficile de soupçonner le notaire Rowat de parti pris délibéré contre ses compatriotes de langue française. Mais s'il n'y a pas mauvaise intention, il y a sûrement manque de zèle ou manque de réalisme quelque part.

Dans la métropole, le problème des écoliers français non-catholiques se présente à peu près comme ceci: au moins 2,000 d'entre eux fréquentent les écoles anglaises, environ 450 sont inscrits à la seule école française protestante de l'île, l'école de la rue Jean-Talon, et, apparemment du moins, un nombre assez considérable (quoique difficile à apprécier) de parents voudraient sortir leurs enfants des écoles confessionnelles françaises s'ils avaient la possibilité de les faire éduquer ailleurs dans leur langue.

Le secteur protestant a mis beaucoup de temps à se rendre compte de l'existence du problème. L'unique école de langue française qu'il accorde à nos compatriotes ne date que de six ans. Et, encore, ceux-ci durent-ils multiplier les pressions pour l'obtenir. Il semble qu'on la mit sur pied, un peu comme à Québec, avec l'intention de préparer les élèves à se familiariser suffisamment avec la langue de Shakespeare, pour les intégrer subséquemment dans les écoles anglaises de la commission scolaire.

Si telle n'était pas l'intention des autorités scolaires protestantes, pourquoi celles-ci se sont-elles fait tant prier pour accepter le principe — et le principe seulement — d'une huitième année en français ?

Le gouvernement n'a-t-il pas fait adopter, à la dernière session, une loi (le bill 81) qui oblige les commissions scolaires à dispenser l'instruction jusqu'à la 11e année d'études inclusivement ? La loi, rédigée dans les deux langues pour être comprise de tous, a été sanctionnée depuis des mois. On comprend mal que la commission scolaire protestante de Montréal invoque comme argument, pour refuser une classe de 8e année dès septembre 1961, le fait qu'elle n'a pas eu et n'a pas le temps de s'organiser au point de vue du personnel et des manuels. Ses lenteurs sont nettement incompréhensibles.

Avec d'aussi faibles arguments, la commission scolaire protestante ne saurait nous en vouloir de penser qu'elle espérait pouvoir anglifier ces jeunes quand viendrait le temps pour eux de passer du cours élémentaire au cours secondaire. Si elle avait vraiment reconnu à ceux qui constituent la minorité au sein de son groupe le droit à un enseignement dans leur langue, elle n'aurait pas lésiné comme elle l'a fait sur la préparation d'un programme et d'un personnel. Ce n'est pas d'hier que l'école est obligatoire chez nous jusqu'à l'âge de 14 ans (le bill 82, adopté à la dernière session, a porté cette limite à 15 ans). Quand l'école est obligatoire, il faut que la commission scolaire prévoie des facilités pour que les enfants grevés d'une telle obligation puissent s'en acquitter. Or, à 14 ans, l'enfant a dépassé le cours élémentaire; il atteint au moins les premières années du secondaire.

La Commission scolaire protestante de Montréal n'a donc pas d'excuse véritable pour refuser l'enseignement français au niveau de la 8e année, dès le mois de septembre. Au lieu d'invoquer toutes sortes de prétextes, elle devrait s'ingénier, au contraire, à bousculer tous les obstacles, à puiser, au besoin, dans son personnel régulier qu'elle dit insuffisant, pour donner justice à sa minorité. Ce serait, pour elle, la seule façon honorable de se racheter.

Non seulement la Commission scolaire protestante devrait-elle donner immédiatement l'assurance que son école française de la rue Jean-Talon dispensera l'enseignement de la 8e année dès septembre, elle devrait aussi faire savoir, à la même occasion, qu'elle entend se préoccuper sans tarder du sort des autres écoliers non-catholiques français qui n'ont présentement d'autre choix que de fréquenter les écoles anglaises de la métropole. Ils sont assez nombreux sûrement pour qu'on leur bâtisse quelques écoles bien à eux.

La très grande majorité des Québecois de langue française sont catholiques et continueront d'envoyer leurs enfants dans les écoles confessionnelles du secteur catholique, mais ils se sentent une obligation morale très nette à l'endroit de leurs frères non-catholiques. **Ceux-ci ont un droit égal à la préservation de leur langue.** Le secteur protestant est aussi confessionnel, en théorie, mais, en pratique, il a toujours accepté tous les non-catholiques dans ses écoles. Dans la réalité, il a plutôt constitué un secteur neutre. Les Canadiens français, qu'ils soient protestants ou agnostiques, devraient y être acceptés à bras ouverts et sans qu'ils aient à renoncer à leur langue. On ne s'attend pas à moins.

En face de ces "injustices", des représentants des non-catholiques de langue française ont réclamé la tête du président Rowat. Disons que leur colère à l'endroit de ce dernier s'explique. Elle ne justifie pas, toutefois, une requête aussi extrême. Depuis quand doit-on souhaiter la mort du pécheur plutôt que sa conversion ? Nous doutons, de toute façon, qu'un autre président pourrait être plus sympathique que M. Rowat.

Vincent **PRINCE**

Une affaire assez mal engagée

Les fonctionnaires municipaux n'ont plus qu'une huitaine de jours pour prendre une décision capitale : avec quelle compagnie signer leur nouvelle convention d'assurance-maladie ? Lorsqu'on saura que la prime annuelle est de l'ordre de $320,000 dont les membres du syndicat verseront $131,000 et la ville $189,000, on imagine l'intérêt de la proposition. Le plan d'assurance-maladie présentement en vigueur est désuet, les fonctionnaires le reconnaissent.

Désireux d'obtenir les avantages les plus complets, ayant l'appui total de ses membres, l'exécutif du syndicat s'est mis en campagne et des soumissions furent demandées aux sociétés d'assurance spécialisées en la matière. Quarante sociétés répondirent à l'appel et après examen des diverses propositions, deux soumissions particulièrement au point furent retenues pour étude définitive. Si nos renseignements sont exacts, une société américaine pourrait décrocher le contrat ! Evidemment, en certains milieux on s'étonne. Comment croire que des compagnies canadiennes-françaises et montréalaises soient incapables d'offrir à nos fonctionnaires une convention aussi attrayante que celle soumise par une société étrangère mais faisant affaires sur la place montréalaise ? Le hic du problème c'est que les soumissions des sociétés canadiennes-françaises (deux) ont été présentées après l'expiration des délais, ce qui n'est pas de nature à arranger les choses. Cependant que la société canado-américaine insiste (c'est son droit) pour que l'accord soit signé le 1er août, un groupe important de syndiqués — au moyen d'une pétition — exige un nouvel examen de la proposition.

Bien sûr, nous n'avons pas à dicter la conduite à suivre. Il reste que le débat risque d'être très vif car si, d'une part, un groupe de fonctionnaires entend que les choses soient menées rondement et que l'accord déjà amorcé soit signé sans retard, d'autre part, un groupe également important (et ce n'est pas le moins agissant) insiste pour qu'une société canadienne-française obtienne ce riche contrat si, bien entendu, les avantages sont identiques et si le coût est le même ou moindre. En tout état de cause, l'affaire semble assez mal engagée. A-t-on scrupuleusement suivi les règles de la procédure ? Faire appel à d'autres soumissionnaires après coup, n'est-ce pas un accroc à la procédure précisément ? C'est à l'assemblée plénière des fonctionnaires d'agir avec circonspection et de donner à l'exécutif des directives saines. En toute dernière heure, on nous explique que les sociétés canadiennes-françaises n'ont pas présenté de soumissions parce que le plan général (domaine du médical majeur, notamment) n'aurait pas été parfaitement exposé. Cette précision vaut ce qu'elle vaut. Sans repartir à zéro, il y aurait peut-être lieu de revoir la proposition initiale, d'en préciser l'étendue de façon très nette et de réclamer un nouvel appel d'offres auprès de toutes les sociétés compétentes. Cette fois, les jeux devront être faits pour de bon.

Et l'attitude du comité exécutif de la ville dans tout ceci ? Il aura sûrement son mot à dire. Attendons les événements mais d'ici la décision finale, n'est-il pas normal de souhaiter que les assureurs canadiens-français soient inscrits dans la course et la gagnent . . . s'ils le peuvent ?

Dans le domaine de l'économie nous avons perdu suffisamment de points : n'est-il pas temps d'ouvrir les yeux, d'agir correctement mais sagement aussi? Les affaires sont les affaires mais un contrat perdu ce n'est plus tellement facile à retrouver.

Roger **CHAMPOUX**

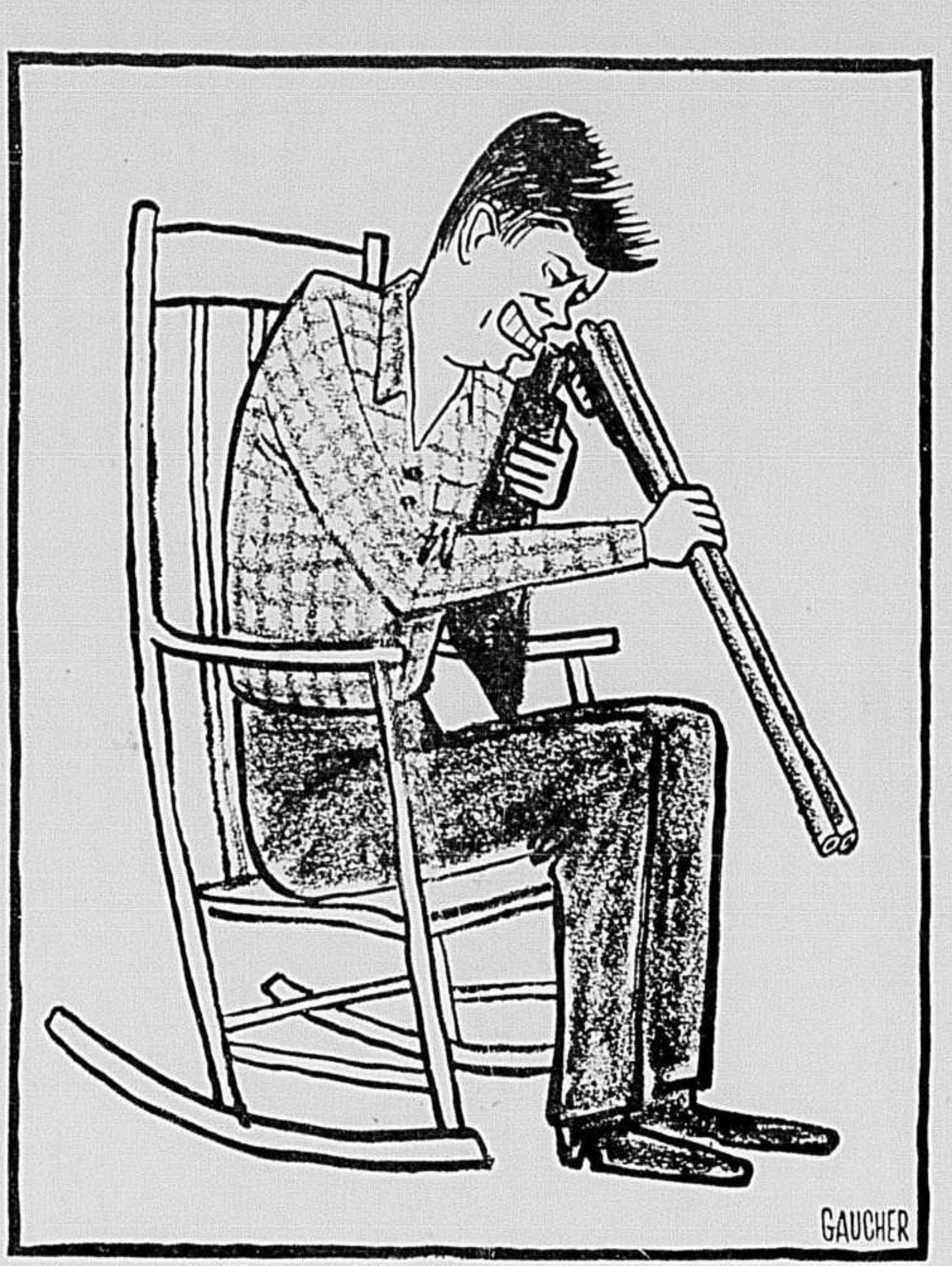

Chasse à l'OURSS pour l'automne ?

LA PAROLE EST À NOS LECTEURS

Le français à Vancouver

Monsieur le Rédacteur,

Vous trouverez ci-inclus copie d'un bulletin d'information annonçant aux étudiants gradués de l'Université de Colombie-Britannique la formation d'un cercle de lecture de langue française, lequel cercle n'est que le premier pas en vue de créer une atmosphère typiquement canadienne-française sur notre campus.

Cette initiative personnelle a pu se concrétiser dernièrement, par suite de la remise du Centre Thea Koerner à notre association à la fin du mois de mai, Centre qui fut bâti pour le bénéfice de nos membres par un philanthrope bien connu de l'Ouest du Canada, le Dr Leon J. Koerner.

Je considère qu'avec l'addition d'un tel cercle de lecture aux nombreux disques de langue française qui font déjà assez régulièrement les frais du programme de musique quotidienne entendu par l'intermédiaire du système radiophonique du Centre, le tout permettra aux étudiants gradués (au nombre d'environ 725) de mieux connaître et de juger par eux-mêmes la beauté et la grandeur de notre langue, de notre culture et de nos traditions.

Mais là ne doit pas s'arrêter le travail.

C'est pourquoi je viens aujourd'hui demander l'aide de vos lecteurs dans la construction permanente d'une section française de notre bibliothèque. Le budget de notre association est plutôt restreint et, de ce fait, il m'est pratiquement impossible d'obtenir quelque subvention que ce soit en vue de l'achat de livres. J'aimerais suggérer à toute maison de publication, à tout organisme patriotique ou encore à tout individu qui ont l'intention de se débarrasser de livres, revues, journaux ou tout autre publication quelconque, de bien vouloir plutôt, si cette proposition leur est convenable, les faire parvenir sous forme de dons au soussigné, à l'adresse suivante : Centre Thea Koerner, Université de Colombie-Britannique, Vancouver, 8, Col.-Brit., Canada.

Je puis vous assurer chers lecteurs, que toute aide quelconque, si minime soit-elle, sera accueillie avec joie et reconnaissance et qu'elle saura prodiguer un encouragement concret à l'exécution du travail de promotion de la culture française ici, sur la Côte du Pacifique.

J. A. Raymond Noël

Chers membres :

Permettez-moi de porter à votre attention, que depuis jeudi le 13 juillet, **le plus grand quotidien français d'Amérique,** "LA PRESSE" de Montréal, P. Qué., est maintenant à la disposition de tous les étudiants et étudiantes gradués (**dans la bibliothèque du Centre Thea Koerner**) qui désirent soit, d'une part, garder contact avec leur langue maternelle, ou d'autre part, veulent perfectionner leur connaissance de la langue française, par la lecture de nouvelles tant provinciales que fédérales ou internationales, publiées dans ledit quotidien.

De plus, à mesure qu'ils nous parviendront, les différents numéros des versions françaises respectives du journal "MacLean's" et du "Reader's Digest", "Le Magazine Maclean" et "Sélection du Reader's Digest", prendront place parmi les publications déjà présentes.

J. A. Raymond Noël

C'est le chaos

Monsieur le Rédacteur,

Je voudrais éclairer les lecteurs sur le peuple cubain et le régime Castro. Voici quelques exemples pour montrer la vie qu'on mène à Cuba.

A Santiago de Cuba, il y a eu une mutinerie du peuple ; vu le manque de produits alimentaires on a crié à cette occasion : "Les Russes (les techniciens russes à Cuba) vivent bien pendant que le peuple a faim."

L'exode des Cubains vers les E.-U. a augmenté. On dit que le ministère des Affaires Etrangères a reçu plus deux millions de demandes de passeport.

Parmi les Cubains exilés, 90% (soit deux cent mille), gagnaient moins que $300 l'année.

Ce qui contredit ceux qui affirment que le peuple cubain vit bien et qu'il est content de vivre sous le régime de Castro.

Routier

La maladie coûte trop cher

Monsieur le Rédacteur,

Il y a quelque chose que je veux porter à l'attention des lecteurs de La Presse, quelque chose de si sérieux que si cela dure les gens finiront par se révolter et ouvrir la porte au communisme.

Je veux parler des prix révoltants que les malades ont à débourser lorsqu'ils vont faire remplir une prescription dans les pharmacies.

Vous appelez par exemple le médecin pour un enfant ou un adulte. Il vous demande pour sa consultation de $3 à $5, ce qui est raisonnable. Mais il vous donne en même temps une prescription que vous allez remettre au pharmacien, et elle peut vous coûter $8 environ, mais aussi parfois jusqu'à $24.

Croyez-vous que l'ouvrier ou le collet blanc qui gagne un peu plus de $50 par semaine, peut-être $100, a le moyen, s'il a 4 ou 6 enfants, de se permettre de les faire soigner ?

Le pauvre et le petit salarié n'ont qu'à les laisser mourir. Celui qui gagne les fait soigner. Mais il sort de la pharmacie révolté et enragé.

Pour moi, il y a belle lurette que je voulais signaler à ceux qui ont de l'influence sur l'opinion publique cette plaie dont on souffre depuis longtemps, que tout le monde constate, mais contre laquelle tous craignent de protester.

J. N. Provencher
Victoriaville

Prise de position

Monsieur le Rédacteur,

L'article éloquent et "patriotique" du docteur Paul David, inspiré par des sentiments sincères, on le sent, aura-t-il des suites heureuses ?

Ceux de ma génération savent que ses honorables père et mère l'ont précédé dans des réalisations vivantes de patriotisme éclairé. Et son oeuvre personnelle au service de la médecine continue la renommée de son nom, qui est maintenant connu même à l'étranger, un honneur pour le Canada français.

Pour un nationalisme nouveau, il en faudrait des centaines comme lui avec ses convictions, un entêtement de bon aloi et le prestige d'une position sociale, tout cela sacrifié au plus grand bien de la petite patrie québecoise. Mais le malheur, c'est que de ceux qui se disent une ELITE de notre peuple, la majorité a tôt fait de renier les ancêtres illettrés, les parents obscurs et les camarades du prolétariat pour se réfugier dans le snobisme qui flatte leur orgueil mais n'a donné rien de bon autour d'eux. Les pauvres sont laissés à leur problème, nos politiciens se préoccupent de la masse à l'époque des élections, des incapables arrivent aux postes clés par le patronage tout-puissant et les autres "tirent le diable par la queue . . . ! " Si quelque illuminé lève les yeux et veut sortir des rangs en engageant un nombre de bonnes volontés à le suivre, qui l'encouragera ? Les rires et les moqueries pleuvront dru au contraire, si une certaine censure ne le remet au pas.

Je ne suis rien personnellement et je ne puis rien, mais son appel "rempli de colère et de tristesse", comme il dit, méritait d'être médité . . . même en **chaire,** dans nos églises, et je voulais le dire. D'autres plumes ou d'autres personnes plus compétentes l'auront fait ; j'apporte ici la réponse du peuple qui ne demande pas mieux que de suivre de vrais chefs, mais en avons-nous et où sont-ils ? Il y a trop de divisions, de subdivisions et spécialités dans nos organisations sociales et bienfaisantes. Comment faire le lien, la centralisation ?

"Si nous devons agir, réorganiser (dans tous les domaines!), renouveler, rebâtir pour devenir une communauté sérieuse avec des buts et un idéal qui reflètent une vive spiritualité", je me demande comment les Canadiens français pourront y arriver, quand la source même de vitalité n'a plus d'attrait ni d'emprise sur eux : ils en ont "marre" des sermons médiocres, de la religion et des principes, ils en ont été gavés mais n'ont pas **assimilé.** Voyez-les à la seule messe qu'ils entendent forcément le dimanche et suivez-les ensuite dans leur existence quotidienne. Les premiers à contredire leur petit catéchisme sont les B.A. de nos collèges et de nos couvents, et les autres (moins instruits), pour faire comme ceux qui se prétendent **mieux** qu'eux, les copient.

Notre emblème national est bel et bien encore le petit mouton et non pas Jean le Baptiste debout à la face d'Hérode. Hélas ! notre Société nationale, la Société St-Jean-Baptiste, y tient **mordicus** au petit mouton.

E.L.S.

N'exagérons rien

Monsieur le Rédacteur,

Quoique je ne désapprouve pas complètement les remarques du professeur Robert Giroux, publiées sous cette rubrique le 10 juillet, j'opine que s'il avait passé sous silence les progrès réalisés, j'aurais cru un tout petit peu à un culte outré de la race. Ne soyons pas plus catholiques que le Pape. Moi aussi je suis patriote, canadien-français catholique et j'entends bien le demeurer.

Mais, toutefois, que la page de "Tarzan" ne soit pas d'un canadien-français, je n'en fais pas une maladie. La musique (j'entends surtout la grande musique) n'a pas de race; qu'elle soit d'un compositeur allemand, italien, russe, etc., je l'écoute avec la même attention. Et si tel produit étranger est moins coûteux, il m'arrive de l'acheter.

Ensuite, ne soyons pas trop esclaves des noms. J'ai travaillé longtemps, ici à Montréal, pour une firme d'aviation qui obtenait des sous-contrats de A.V. Roe (Malton Ont.).

Les deux inspecteurs que cette compagnie a délégués auprès de nous, pour se rendre compte de la progression des travaux, avaient des noms bien canadiens-français, mais tout de même ils ne pouvaient pas malheureusement s'exprimer dans la même langue que moi.

Quant au fameux "Hit-Parade," et j'ajouterai la trop célèbre chansonnette française, j'approuve M. Giroux deux cents pour cent. Mais pourquoi alors n'a-t-il pas félicité le poste CKAC pour ses nombreuses émissions religieuses et éducationnelles : Messe à 6 heures, prière du matin à l'Oratoire, Coeur à coeur, radio Sacré-Coeur, chapelet avec son Eminence, saint Antoine et les malades, heure de saint François, etc. ? Dieu laisse pousser l'ivraie parmi le bon grain. C'est aux parents à faire un choix et surtout à éduquer leurs enfants en conséquence.

Un volume qui en est rendu à sa dixième édition est indubitablement plus parfait qu'à la première. Et encore, si nous cherchons la paille nous y rencontrerons des fautes et des phrases qui d'après les règles de la statistique peuvent être remaniées. Sans refuser la marche vers le progrès, ayons un peu d'indulgence pour nos concitoyens !

Simple lecteur

Remerciements

Monsieur le Rédacteur,

Au nom du comité des organisateurs du Crédit Social, pour la région métropolitaine, je tiens à remercier publiquement tous les envoyés de presse et commentateurs de la radio-télédiffusion, de l'excellent travail accompli lors du récent congrès national du mouvement, tenu à Ottawa les 5, 6 et 7 juillet.

Il faut féliciter ces messieurs, tant des agences d'expression française qu'anglaise, de nous avoir offert des reportages des plus objectifs en regard de la doctrine créditiste, et une description magnifique de l'ambiance qui a régné à ce congrès.

Notre plus vive reconnaissance à ces messieurs et aux agences auxquelles ils sont liés,

A. Couture
Secrétariat du comité des
organisateurs du
Crédit Social,
Montréal.

Censure

Monsieur le Rédacteur,

Je crois qu'il est de mon devoir de protester contre l'étroitesse d'esprit de certains membres de la censure sur les livres. Voilà. Dernièrement j'ai pu constater avec stupéfaction et irritation que certains avaient cru bon de barbouiller la couverture du livre "Les fleurs du Mal" de Baudelaire, collection du livre de Poche. Si je n'emploie pas le verbe censurer, c'est tout simplement parce qu'il n'y a pas matière à censure.

A mon avis, c'est là une profanation incongrue sinon criminelle envers l'**art.** De quel droit abime-t-on une couverture de ce genre ? Serait-ce que parce que l'on y voie un nu (très décent d'ailleurs) ? Impossible, absurde ! Des nus artistiques, il y en a dans tous les musées, dans tous les livres d'art. Alors, pourquoi ? J'ai beau me creuser la tête, je ne trouve pas de raison valable.

Alors je serais très reconnaissant aux responsables de cet acte s'ils daignaient nous expliquer les motifs qui les ont poussés à détruire une oeuvre d'art. Ces esprits forts auront-ils le courage de se défendre ? J'attends.

Peter Schneider

e étrangère -- la presse étrangère -- la presse étrangère -- la p

L'ONU devant Bizerte

NEW YORK. — La presse de grande information new yorkaise consacre ses éditoriaux de tête à des commentaires sur l'affaire de Bizerte.

Le **NEW YORK HERALD TRIBUNE** écrit notamment : "Les combats étranges et confus qui se sont livrés à Bizerte représentent une bataille dont personne ne voulait. Les Français ont réclamé le cessez-le-feu depuis le début; au Conseil de Sécurité, même l'Union soviétique et la République unie — aucune d'entre elles n'est en principe opposée à l'idée de laisser les eaux aussi troublées que possible — se sont jointes à la simple demande qu'on mette fin aux combats et que les troupes engagées se retirent sur leurs positions de départ. Et les Tunisiens ont accepté."

Par ailleurs, le **NEW YORK TIMES** écrit : "Un fait ressort clairement de l'état confus des choses à la suite des événements de ces derniers jours et de la situation présente en Tunisie : Les Nations unies peuvent être utilisées avec succès pour arrêter les petites guerres dans le cas où ceux qui y sont engagés sont désireux de les voir arrêtées. L'ONU est capable de rendre un tel service spécialement envers les petits pays. Elle peut également présenter au monde pour que celui-ci les juge des faits qui autrement pourraient rester cachés."

Le **TIMES** estime que la situation actuelle en Tunisie est telle que "le secrétaire général Hammarskjold, invité à se rendre sur la scène même par le président de Tunisie Bourguiba, pourrait arriver à réaliser sans éclat un miracle". Et le journal poursuit : "A coup sûr, il y a assez de bonne volonté dans la France de de Gaulle autant que dans la Tunisie de Bourguiba pour rendre concevable la réalisation d'un tel miracle. Il n'y a pas assez de pétrole au Sahara ou assez de valeur stratégique ou de prestige dans la vieille base de Bizerte pour justifier la mort d'un seul homme dans les rues brûlées du soleil de Bizerte."

Leur seul but: nous chasser

PARIS. — **LE PARISIEN LIBERE** (indépendant) : "Si la France vient de subir à Bizerte cette épreuve, c'est qu'elle-même avait paru renoncer à asseoir sur des fondements stables la justification morale et juridique de sa présence. S'il y a une leçon à tirer des dramatiques événements de ces derniers jours, c'est bien celle-ci : il n'y a pas de coopération, d'association possibles avec des hommes dont le seul but est de nous chasser. Si un accord intervenait demain avec le FLN sur le principe d'une Algérie "indépendante et associée" à la France, il n'y aurait pas plus de sécurité pour Mers-el-Kébir dans quelques mois qu'il n'y en a aujourd'hui pour Bizerte."

L'AURORE (droite radicale): "Nos alliés peuvent servir de "boite aux lettres". Il parait absolument exclu que la France admette une extension de leur rôle jusqu'à ce qui pourrait ressembler à des "bons offices" et encore moins à une "médiation". Bourguiba a réclamé hier encore une évacuation totale. Il y a loin entre ce que notre sécurité maritime permet de consentir et cette exigence. On ne peut vraiment pas dire que les affaires de la France, depuis quelque temps, aillent bien. L'ingratitude absolue des peuples à qui nous avons beaucoup donné bafoue les espérances entretenues au niveau du pouvoir de retenir uni l'ensemble de pays dits francophones aujourd'hui travaillés par les pires forces centrifuges."

LE FIGARO (droite modérée) : "Et maintenant ? Le camp occidental se trouve, malgré le résultat obtenu à l'ONU, une fois encore ébranlé. Ce qui n'est pas, on s'en doute, pour déplaire au Kremlin à l'heure des mauvais coups possibles sur Berlin. Des pressions vont s'exercer sur nous pour que nous prenions des dispositions afin d'évacuer Bizerte. Impossible évidemment tant que les réserves du FLN campent armées sur le sol tunisien, et au moment où leurs porte-parole au château de Lugrin s'apprêtent à exiger notre départ de Mers-el-Kébir. Des pourparlers avaient été entamés avec Bourguiba lors de sa réception à Paris. Que s'y est-il dit ? On l'ignore. Mais rien néanmoins ne pouvait laisser prévoir la tragédie vécue ces heures dernières. Si la Tunisie a des droits à faire valoir en fonction de promesses à terme qui lui auraient été faites, elle s'est lourdement trompée en imaginant qu'elle obtiendrait par la seule violence entière satisfaction."

PARIS-JOUR (gauche modérée) : "L'absence de tout accord direct entre Paris et Tunis aurait les plus graves conséquences . . . Ces perspectives, qui intéressent aussi bien la paix en Algérie que le maintien de nos amitiés en Afrique et l'avenir de l'Europe occidentale et de l'Amérique ne sont sans nul doute pas ignorées par le gouvernement français. Il ne doit pas se dissimuler non plus que faute d'un revirement de Bourguiba, une dure bataille diplomatique va commencer qui risque de mettre en cause la solidarité atlantique. On peut donc espérer que conscient de ses lourdes responsabilités il agira de telle sorte que puisse être tentée le plus tôt possible la réconciliation franco-tunisienne.

COMBAT (indépendant de gauche):" Le problème de Bizerte réglé, il y aurait peut-être une chance d'éviter une moghrébisation, suivie d'une internationalisation du conflit, conduisant à la tribune de l'ONU le G P R A, comme plaignant.

"Mais l'importance de Bizerte pour le système de défense du monde occidental, le parti pris de fermeté et l'obsession de prestige qui caractérisent la politique du gouvernement français, laissent augurer peu de souplesse dans les négociations. Et cela d'autant plus que la France est à présent consciente que ce qu'elle a concédé à la Tunisie, elle ne pourra le refuser à plus long terme, même si les problèmes ne sont pas encore définitivement liés, à l'Algérie indépendante.

SERVICE FRANCE-PRESSE

Kennedy loué pour sa fermeté

NEW YORK. — L'attitude de l'Occident dans l'affaire de Berlin suggère jeudi matin des éditoriaux au **DAILY NEWS** et au **NEW YORK MIRROR.**

Le premier déclare qu'il "espère que les partisans de l'apaisement, les défaitistes et les poltrons parmi nous ne seront pas capables de détourner M. Kennedy de sa nouvelle et ferme attitude.

Quant au **NEW YORK MIRROR,** il évoque "la possibilité que des convulsions ultimes des gens d'Allemagne orientale en révolte nous forcent la main et bouleversent notre agenda".

"Espérons que nos dirigeants ont décidé bien à l'avance ce qu'il faudrait faire si l'Allemagne orientale éclate en révolte."

Médaille décernée à
LA PRESSE
par l'Academie Française
en 1931

La Canadian Press est seule autorisée à faire emploi, pour réimpression ou radiodiffusion, de toutes les dépêches attribuées à la Canadian Press, à l'Associated Press ou à l'agence Reuter, ainsi que de toutes les informations locales que LA PRESSE publie. Tous droits de reproduction des informations particulières de LA PRESSE sont également réservés.

Abonnement par la poste Canada, sauf Montréal et banlieue, un an : $6.00 ; Etats-Unis : $7.50

"Autorisé comme envoi postal de la deuxième classe,
Ministère des Postes, Ottawa"

LA PAROLE EST À NOS LECTEURS

Quand aurons-nous un drapeau ?

Monsieur le Rédacteur,

En marge de la célébration de la pseudo-fête du Canada, une lectrice des Cantons de l'Est (Estrie lui est inconnu) écrivait au Montreal Star pour exprimer son indignation du peu d'intérêt manifesté par ses concitoyens lors de cette fête.

Elle était la seule, ou à peu près, dans sa rue, à avoir arboré bien haut un fétiche précieux, un "red ensign" semble-t-il, relique que des gens insouciants ou plus britanniques que canadiens conservent encore comme symbole de leur identité nationale.

Cette citoyenne au patriotisme vigoureux souligne également que l'ouverture des établissements commerciaux l'avait profondément choquée, humiliée même, alors que dans son enfance tous ces établissements étaient clos, que l'on pouvait voir un défilé, assister à un feu d'artifice, bref que le congé du Dominion était observé avec grand éclat.

Personne ne s'est soucié beaucoup de la célébration de cette fête, cette année, et je crois que nous avions tous raison de faire ainsi, car sur le plan patriotisme, nous, Canadiens, n'avons pas grand-chose qui puisse nous inspirer. Cette attitude est due uniquement à l'apathie de nos mandataires à Ottawa, capitale à plus d'un titre, mais capitale de l'inertie pour ce qui touche à trop de domaines.

Malgré le désir de la grande majorité du peuple canadien, nos représentants à Ottawa ne semblent pas se soucier de nous fournir, enfin, un drapeau que l'on pourrait saluer avec fierté. Serait-ce parce que nos employés sont trop veules, trop serviles, liés par certains pactes d'allégeance, grâce auxquels ils peuvent accéder à ces postes privilégiés ?

Si réellement la Confédération n'est pas une triste farce dont furent complices des gens que les historiens nous ont présentés comme de grands patriotes, pourquoi chaque serviteur du bien public, chaque fonctionnaire, est-il obligé de prêter serment selon des formules qui sont, en partie, un démenti à la souveraineté du Canada, comme pays ?

Pourquoi nos députés fédéraux donnent-ils l'impression de n'être pas sérieux quand des groupes ou associations bien représentatifs font des revendications pour le choix d'un hymne qui ne serait pas un reliquat de vaines gloires des régimes britanniques et français, mais une création vraiment canadienne comme "O Canada" ?

Pourquoi notre gouvernement montre-t-il si peu d'égards à la voix du peuple lorsque celle-ci a le courage de se faire entendre ? Combien d'insultes les vrais Canadiens d'aspirations et de pensées ont reçues afin de permettre à ces "messieurs" du gouvernement de plaire à quelques "fossiles" qui n'ont de canadien que la naissance ou la naturalisation et qui n'ont jamais cessé de penser en britanniques ?

René Boulay

Pas de fanatisme

Monsieur le Redacteur,

Dans votre rubrique "La parole est aux lecteurs" un monsieur qui signe "Un Canadien français depuis 1899" nous louange le parler "joual". Me permettriez-vous de lui donner mes impressions sur nos traditions, que ce monsieur semble identifier, je crois, avec culture ? Je suis en faveur d'une langue canadienne, qu'elle soit française, anglaise ou chinoise, mais, de grâce, qu'elle soit parlée telle que la grammaire nous l'enseigne, suivant aussi notre dictionnaire, ou bien changeons nos livres d'enseignement ! Commençons d'abord (même avant d'avoir un drapeau) par avoir un nom officiel pour nous identifier dans notre pays. Pourquoi tant de traits d'union ? Canadiens anglais, Canadien français, canadien, etc., etc.

Dernièrement je suis allé dans l'Etat du Vermont, j'y ai vu jouer des enfants qui parlaient français. Je n'ai pu m'empêcher de leur demander de quelle nationalité ils étaient; ils m'ont répondu sans hésiter "nous sommes américains". Pourquoi ici, nous faut-il deux ou trois traits d'union pour nous identifier? Pourquoi ne pas dire que nous sommes Canadiens tout court? "Monsieur C. F. depuis 1899" voudrait nous faire accepter le "joual" comme une langue à nous. Quand nos ancêtres français sont arrivés dans le Nouveau Monde qu'on a appelé Canada, ils ne disaient certainement pas "ous-ké la police", "ben d'i-s'zi q'-ka'-yalle". Qui nous a enseigné à conserver notre langue, nos coutumes et tout le tra-la-la de cette façon-là ? Ce ne sont certainement pas les Anglais qui nous ont enseigné à dire "icitte, il fait frette". Ce n'est pas la faute des Anglais "itou" si Messieurs Lemelin et Grignon font parler le "joual" à leurs personnages; quand nous voulons essayer à faire bien parler nos enfants ils nous répondent: "A la TV on parle comme ça".

Les Canadiens français, comme on les appelle, pour avoir croupi pendant des années à essayer de conserver quelque chose qu'ils n'ont pu conserver . . . rejettent aujourd'hui la faute de leur insuccès sur les Canadiens d'origine non française.

Pour ma part, j'irai beaucoup plus loin, je suis non seulement Canadien, mais je me considère un citoyen du monde, de la terre. Pourquoi pas? Puisque nous pouvons en faire le tour en quelques minutes. Ce qui veut dire que je suis nullement un fanatique. Je considère tous les humains comme mes frères, sans faire aucune exception.

Si nous avions moins de séparatistes, de fanatiques, de racistes et une foule d'autres "istes", Dieu merci, les guerres seraient toutes finies depuis longtemps. En terminant, cher "Monsieur, C.F. depuis 1899", dites souvent, à la fin de votre journée, "pour avoir trop souvent vu la paille dans l'oeil de mon frère, pardonnez-moi, Seigneur"!

Raymond Deschenes,
Ste-Agathe-des-Monts

400 MOTS

Nos lecteurs nous écrivent beaucoup et longuement . . . trop longuement. Les meilleures lettres sont celles qui exposent de façon concise, et par là même d'autant plus frappante, ce que l'on a à dire. Les autres sont peu lues, ou même délaissées : elles rebutent par leur longueur. Et puis l'espace nous manque pour publier des lettres interminables. Nous sommes forcés de n'accepter pour publication que les lettres de 400 MOTS AU MAXIMUM; les plus courtes auront chance de paraitre plus tôt. Qu'on n'oublie pas non plus de donner son nom et son adresse (authentiques, l'un et l'autre), même si l'on signe d'un pseudonyme. Nous sommes heureux d'offrir cette tribune libre à nos lecteurs, et de la voir si abondamment utilisée. Mais on est prié de se plier aux conditions susdites pour nous permettre de publier promptement toutes les lettres.

On voit grand

Monsieur le Rédacteur,

Que lui faudra-t-il de plus, à cette malheureuse université perchée sur les hauteurs du Mont-Royal, en plus des $28,000,000 que le comité du programme de l'hôpital universitaire espère avoir pour le Centre médical ?

28,000,000 de cadavres de Canadiens français cardiaques qu'ils pourront disséquer à temps perdu, qui, vivants, auront eu besoin de soins médicaux, mais qui n'auront pas eu la santé de grimper de pareilles hauteurs afin de se faire "rechercher" par des "professeurs de carrière qui entendent se dévouer à la recherche afin de rayonner dans le monde". A même les bourses de la province, bien entendu.

Où ailleurs dans le monde trouver exemple comparable à cette initiative indiscutablement canadienne-française, où la mode est de bâtir le toit avant de se mettre à creuser la fondation ? Où ailleurs trouverez-vous un "centre médical" qui ne soit pas dans le voisinage immédiat d'un quartier populeux, facilement accessible aux cas de cliniques qui ne sont en général pas fréquentés par ceux dont les revenus sont d'au moins cinq chiffres en dollars ?

Serait-ce utile de faire une fois de plus le calcul quant aux trois nouvelles ailes construites au prix de $1,600,000, ameublement non compris ? 34 salles de cours; 14 salles de réunions; 2,500 places de vestiaire. C'est dire qu'il y aura 1 bureau pour chaque 14.7 élèves, et une salle de cours par 73.8 élèves, si on accepte les 2,500 places de vestiaire comme nombre d'élèves.

Serait-il indiscret de demander qui doit occuper ces 175 bureaux (ose-t-on dire privés)?

Et à quand la section des chiros ? Bien entendu c'est la province de Québec qui, la première du monde, entend leur donner une reconnaissance officielle. Et quelles occasions irrésistibles ont-ils, ceux-là, de se perfectionner dans l'influence psychiatrique auprès de sujets-étudiants, puisqu'on ne peut pas compter sur un débordement de malades de l'extérieur ! Point de vue "indoctrination politique", la situation pourrait prendre une allure politiquement intéressante.

"Dans une province où l'argent coule à flot", disait le journal Le Devoir. C'est vrai. L'argent coule à flot pour ceux d'en haut. Et ce sont ceux d'en bas qui continueront à être privés de tout afin de permettre à ce flot d'argent de remonter le courant vers le haut.

N'oublions pas qu'il faut que la province de Québec soit prête à recevoir les 250,000 franco-algériens que "J.M.L." du Devoir compte afin de renforcir les rangs des indépendantistes-séparatistes. Il nous faut les recevoir "fraternellement", sans quoi ils s'en iront en Amérique du Sud. $28,000,000 : il y a de quoi bien accueillir 250,000 franco-algériens d'ici cinq ans.

Mais où étaient les $28,000,000 pour les Canadiens qui espéraient fréquenter les Universités Ste-Marie et Loyola, Trois-Rivières et Chicoutimi ?

Fidèle

A question folle folle réponse

Monsieur le Rédacteur,

Monsieur Jean Blanchard nous a fait bien rire avec sa polémique du 15 juillet, sur l'instruction religieuse des gens. Il a dû questionner les plus bornés parmi les bornés ; ou bien il n'a pas le sens de l'humour et ne s'est pas aperçu qu'on voulait se payer sa tête. Il y a encore des gens qui prennent au sérieux les histoires comiques, telles les histoires du "comptoir du rire"... Puis souvent chez les enfants, des questions ambiguës et folles appellent des réponses folles.

J'ai enseigné quelques années et je n'ai jamais eu de réponses aussi insensées sur aucun sujet, quoique j'aie remarqué que les enfants émigrés soient les plus ignorants en matière religieuse.

Pas dupe

Votre médecin vous parle...

(Rédigé sous les auspices du Collège des médecins et chirurgiens de la province de Québec)

Douleurs dans les membres chez l'enfant

Dr Lorraine TREMPE, M.D.

Quand on examine un enfant qui souffre de ses membres, il ne faut pas perdre de vue qu'il y a deux catégories de douleurs : celles qui accompagnent une maladie classique et celles qui sont vaseuses, plus ou moins qualifiées de rhumatismes et qui, au point de vue thérapeutique, vont de la cortisone au mépris absolu. Ce sont celles dites de croissance devant lesquelles certains médecins restent sceptiques et les autres indécis parce qu'ils n'en trouvent pas la cause.

Ce qui importe tout d'abord c'est la topographie de ces douleurs et leurs caractères. Plus un enfant est jeune, moins il s'exprime et moins il parle plus il devient difficile de déterminer exactement ce qu'il veut dire. Non seulement il est important de savoir si les douleurs qui font notre propos sont unilatérales ou bilatérales, mais aussi où elles se trouvent situées. Articulaires ? Osseuses ? Musculaires ? On comprend que l'une ou l'autre de ces localisations peut entrainer un diagnostic différent.

Si l'algie est secondaire à une chute, à un traumatisme, à un faux mouvement, il faut penser à une fracture, à une luxation, à une entorse. Dans ces cas, souvent l'enfant qui a desobei ne dira pas ce qui est arrivé. Et le tableau devient de plus en plus complexe, surtout, si la douleur est permanente, avec ou sans paroxysme, intermittente, déclanchée ou non par un mouvement déterminé, par la marche. La position même d'un membre peut renseigner.

Quant à la qualité même de la douleur, elle est difficile à apprécier. Tout dépend du malade, de son âge, de ce qu'il voudra bien dire, de son facies, de son attitude générale.

Au contraire de ce qui arrive chez l'adulte, il sera impossible d'obtenir des renseignements précis, l'enfant se bornant à dire que "ça lui fait mal".

Mais chez l'enfant qui a mal aux membres, il y a des formes précises et des formes vagues de maladie.

Parmi les formes précises, celles qui sont les plus fréquentes et les plus faciles à diagnostiquer sont encore celles qui se localisent aux articulations, les douleurs pouvant être aussi musculaires ou osseuses.

Si elles sont articulaires, le médecin pensera tout de suite au rhumatisme articulaire aigu si l'enfant a plus de 5 ans, s'il a de la fièvre, si les douleurs changent d'articulations lesquelles sont rouges, chaudes et gonflées quand elles sont atteintes.

Il n'est pas dans notre intention de décrire le rhumatisme articulaire aigu, ce qui a déjà été fait dans cette chronique médicale de LA PRESSE, mais bien de parler de ce qui est possible quand un enfant a mal aux membres. Ainsi le médecin sera différemment aiguillé dans son diagnostic selon qu'une ou plusieurs articulations seront prises et prendra en considération l'état général du malade. Car il existe des formes sub-aigues selon qu'une ou plusieurs articulations seront prises et prendra en considération l'état général du malade. Car il existe des formes sub-aigues ou chroniques de douleurs articulaires pouvant être témoins de maladies qui proviennent d'une simple infection à la tuberculose.

Par contre, si les douleurs sont osseuses, c'est à l'ostéomyélite que pense le médecin, maladie qui prend des formes aiguës diverses et qui peut se présenter de façon furtive ou avec des localisations multiples. A ce sujet parlons dystrophies de croissance sur lesquelles nous ferons une chronique ultérieurement, des fractures (déjà mentionnées) et des tumeurs malignes qui sont moins rares qu'on ne le croit chez les enfants. Et quand nous disons: malignes, nous voulons parler de sarcomes ou cancer.

D'autre part, les douleurs des parties molles sont plus difficiles à classer. Malignes ? On sait leur fréquence au début d'une poliomyélite, d'une grippe ou autres maladies virales. Et les lymphangites ? Un enfant a une plaie sur la main, sur un pied et la lymphangite s'installe.

Voilà pour les douleurs précises. Quant à celles qui sont vagues, mal définies, qu'on ne provoque plus à l'examen, ce qui importe est tout d'abord d'éliminer une affection organique précise et non soupçonnée. Dans ce cas, c'est l'examen complet, avec radiographie, examen du sang. Il y a des maladies qui sont insidieuses, dont l'une, très grave, la leucémie par exemple.

Quant aux douleurs de croissance, elles ne peuvent être envisagées qu'après élimination de toute autre cause. Je ne sais plus qui a dit : "La douleur de croissance doit naitre de la seule croissance et respecter la morphologie courante". C'est absolument notre avis.

Donc, parents, si votre enfant se plaint de douleurs aux membres, il n'y a qu'une seule chose à faire pour en avoir le coeur net : un bon examen médical. Ainsi vous serez certains de ne pas cacher sous des mots qui ne veulent rien dire, une maladie en cours qui peut hypothéquer et l'avenir et la santé et même la vie de votre enfant.

SCIENCES

Erection du quatrième centre français d'études nucléaires

PARIS. (AFP) — "Rhapsodie", la première pile française à neutrons rapides, vient d'être mise en chantier au centre d'études nucléaires de Cadarache.

Cadarache, au confluent de la Durance et du Verdon, à 30 milles d'Aix-en-Provence, constituera — abstraction faites des installations de la direction des applications militaires — le 4e centre français d'études nucréaires, après ceux de Fontenay-aux-Roses, Sacley et Grenoble.

D'importants travaux d'infrastructure y ont déjà été réalisés et les premiers bâtiments viennent d'y être construits. L'un d'eux abritera la pile "Rhapsodie", réacteur surrégénérateur à neutrons rapides, avec extraction de chaleur par sodium liquide. Cette pile différera profondément de celles qui ont été étudiées et réalisées jusqu'à présent dans les centres atomiques français. Elle utilisera une substance fissile concentrée (plutonium ou uranium enrichi) comme combustible, du sodium comme agent d'extraction de la chaleur et ne comportera pas de ralentisseur de neutrons.

L'avantage de cette famille de piles est qu'elles sont pratiquement les seules à fabriquer, comme sous-produit de leur fonctionnement, du nouveau combustible en plus grande quantité qu'elles n'en consomment. Cette caractéristique unique qui implique la possibilité d'utiliser à plein les ressources de la planète en uranium et en thorium, rend la formule des piles rapides indispensable pour l'avenir de l'énergie nucléaire.

Toutefois, la mise au point de cette nouvelle filière de piles (il en existe actuellement quelques-unes seulement aux Etats-Unis, en URSS et en Grande-Bretagne) exige un gros effort technique qui est la condition des immenses avantages qu'elle comporte.

Les savants et techniciens sont amenés, en particulier, à essayer d'abord, sur maquettes en vraie grandeur d'une ou plusieurs parties essentielles de la pile, le comportement des différents éléments la constituant. Cela est d'autant plus nécessaire que, capables d'une puissance spécifique élevée et n'ayant qu'une capacité calorifique relativement faible, ces piles sont particulièrement sujettes aux chocs thermiques. Leur stabilité nécessite une étude approfondie pour que la sûreté de l'installation puisse être garantie.

Dans quelques semaines une maquette du coeur de la pile, coeur chauffant au mazout, va être utilisée en vue de l'étude des problèmes de refroidissement et afin de vérifier les calculs.

En raison de l'importance des gradients thermiques, un grand nombre de mesures devront être enregistrées et exploitées en des temps très brefs.

Pour assumer ces fonctions, le C.E.O. a choisi un système de dépouillement de mesures constitué d'un dispositif de commutation, d'un codeur analogique-numérique, d'un calculateur numérique rapide et d'un équipement de bande magnétique.

Ce système réalisé par la Compagnie Européenne d'Automatisme Electronique, filiale de plusieurs sociétés, notamment de la C.S.F., enregistrera 200 grandeurs (température et contraintes) cinq fois par seconde, ce qui permettra d'analyser de façon très précise l'évolution des phénomènes thermiques qui se produisent dans la pile.

La mise en marche définitive de "Rhapsodie" est prévue pour 1964.

Un autre réacteur, "Pégase", du type piscine, ainsi que de nombreux laboratoires et ateliers seront construits à Cadarache qui sera essentiellement un banc d'essai de réacteurs prototypes, soit et surtout des futures centrales de production d'énergie, soit de moteurs à propulsion navale.

L'accueil aux étudiants étrangers en Angleterre

Le British Council inaugurait récemment à Londres un cours d'instruction pour ceux qui entreront bientôt en contact avec les étudiants étrangers, dont bon nombre se trouveront plongés dans un Londres aux coutumes peu familières, parmi une population souvent considérée comme réservée et insulaire. Certains nouveaux venus ne savent où voir les affiches indicatrices des rues, ni comment se servir du téléphone ou d'un ascenseur.

L'an dernier, le British Council voyait au bien-être de 50,000 étudiants d'outre-mer, dont plus de 10,000 ont été accueillis à leur arrivée par train, par bateau ou par avion et placés dans des "hôtelleries" ou dans 8,500 maisons privées.

On va, en outre, faciliter les choses à une légion de visiteurs bien différents, c'est-à-dire les médecins diplômés qui convergent vers Londres de toutes les parties du monde à raison de 3,000 par année. La grande variété des quatorze hôpitaux enseignants de Londres, qui font de cette ville un des plus grands centres de spécialisation médicale du monde, a ses inconvenients. A l'heure actuelle, les hôpitaux se trouvent répartis sur tout le territoire de la capitale. Les spécialistes à l'égard des maladies du coeur, des dents, de la maternité, de la peau et de nombreux autres sujets perdent beaucoup de temps à se déplacer de ci de là. Le ministre de la Santé, M. Enoch Powell, vient d'annoncer un plan qui doit contribuer à y mettre fin en grande partie. On se propose donc de regrouper les hôpitaux en deux grands centres, à Brompton et Bloomsbury, pour qu'ils puissent partager entre eux des services communs tels que ceux du chauffage, des rayons-X, des salles de cours et des laboratoires de pathologie.

Recherches géologiques fédérales

Cet été, études particulières du Nouveau-Québec

OTTAWA (PC) — Les observatoires fédéraux poursuivent cet été des travaux scientifiques dont le but est de dresser la carte de la gravité terrestre, du magnétisme du globe et des caractéristiques sismiques. Le ministre des Mines et des Relevés techniques, M. Paul Comtois, a déclaré hier qu'une douzaine d'équipes participent à ces travaux.

Le fait saillant de ce programme de recherches est le relevé aéromagnétique d'un vaste territoire qui s'étend des Rocheuses au centre du Québec, et de la frontière des Etats-Unis jusqu'au littoral de l'océan Arctique.

L'investigation la plus curieuse porte sur la gravité, le relief et autres caractéristiques du cratère météorique du Nouveau-Québec, situé dans la péninsule de l'Ungava. On croit généralement que ce cratère aurait été causé par l'impact d'un météorite tombé au cours des temps préhistoriques.

On espère d'ailleurs en apprendre davantage sur l'origine, l'évolution et la configuration actuelle de cette intéressante forme de relief.

Des minéraux ?

Une autre équipe procède à un relevé gravimétrique sur une distance de 750 milles, à partir du lac Mistassini, dans le Québec, jusqu'à la côte du Labrador. Cette étude revêt un caractère particulier à cause des réserves probables de minéraux que renferme cette région.

Des équipes sismologiques travaillent en Ontario, au Québec et en Colombie britannique, examinant les caractéristiques de la propagation des secousses à l'intérieur de la terre. Ces études devraient fournir des données intéressantes sur la composition du sous-sol terrestre. Dans les provinces de l'Est, à Thetford Mines en particulier, les scientifiques font usage d'explosifs, normalement utilisés dans les mines et les carrières, afin d'étudier les ondes de choc.

LA MAISON AU 1,000,000 DE TUILES

1000 ROULEAUX
de vinyle corlon

Armstrong

★PALATIAL ★TERRAZO
★PATRICIAN ★MOSAIC
★TESSEROC ★AURORA
★FUTURESQ

ASSORTIMENT COMPLET EN MAGASIN
à des prix pour convenir à tout budget

LE CENTRE DU COUVRE-PLANCHER DE MONTREAL
MONTREAL FLOOR COVERING LTD.

15 est, RUE BERNARD
CR. 4-5528
(angle St-Laurent)

1504, rue BLEURY — VI. 2-8871
(angle Ontario)

Centre d'achats Pont-Mercier
392a boul. Lafleur — DO. 6-7705

TOUS LES MAGASINS SONT FERMES LE SAMEDI
OUVERTS LE JEUDI ET LE VENDREDI SOIR JUSQU'A 9 HEURES PENDANT LES MOIS D'ETE

Distinguée et si douce pour la gorge !

CRAVEN "A"

Craven "A", à la saveur douce et subtile, est faite des plus coûteux tabacs . . . Son filtre est ultra-moderne . . . C'est la première, la plus distinguée cigarette 'A' qui soit au monde.

Le monde Féminin

Trio intéressé au français

Les beaux jours propices à la culture personnelle

par **Cécile BROSSEAU**

Il suffit de circuler un peu autour de l'Université de Montréal pour se rendre compte à quel point la "ruche" demeure habitée et pleine de vie même durant cette période des vacances. En effet des milliers d'étudiants, venus de différents pays aussi variés que le Japon, les Indes, le Mexique ou les Etats-Unis, s'inscrivent chaque année à des cours d'été. D'autres viennent des provinces canadiennes, voisines ou éloignées de la nôtre.

M. et Mme Kedziora, tous les deux professeurs à Winnipeg, Manitoba, et leur fille Maryska, qui prépare son baccalauréat, suivent cette année des cours de français pour une période de six semaines. Tandis que Mme Kedziora s'inscrivait à la classe la plus avancée, sa fille demandait à être admise à la classe moyenne et son mari à la classe élémentaire.

Mme Kedziora, écossaire de naissance, et son mari, ancien officier de l'armée polonaise, sont venus s'établir au Canada, il y a treize ans. Ils étaient déjà passés dans notre ville à plusieurs reprises, mais c'est la première fois qu'ils y séjournent. Pourquoi ont-ils choisi l'Université de Montréal? Parce que Mme Kedziora est professeur de français, que M. Kedziora prépare une licence en lettres et que Mlle Maryska voulait mettre en pratique : grammaire, syntaxe et littérature françaises au programme de son collège.

Selon la classe choisie, le nombre d'heures de cours par semaine peut varier entre quinze et trente. Grammaire, phonétique, composition, conservation, explication de textes, vie française en Amérique, laboratoire d'écoute tiennent l'affiche au programme.

Il serait peut-être bon de signaler l'efficacité de ce laboratoire d'écoute : la voix des élèves est enregistrée sur une bande sonore qu'on leur fait entendre plus tard en effectuant les corrections nécessaires.

"En ce qui concerne les classes de français, Montréal nous fait un accueil des plus chaleureux. Nous sommes même agréablement surpris," d'ajouter notre interlocutrice.

Dans un français correct et énergique elle poursuit : "Les premiers jours, cela manquait de vie, mais l'enthousiasme indulgent d'abord, plus exigeant ensuite, de nos professeurs nous a vite mis à l'aise. Les conversations sont maintenant très animées ; il est évident que nous devons toujours parler français.

"A part les cours proprement dits, de nous expliquer, Mme Kedziora, nous avons des loisirs qui complètent admirablement bien cette formation que nous recherchons. Nous assistons à des séances de cinéma une fois la semaine. Le samedi, nous dînons dans un restaurant français. Nous avons fait des excursions dans les Laurentides, avons visité le Collège MacDonald et nous irons bientôt à Québec. Nous assisterons également à des représentations théâtrales. Enfin, nous nous plaisons tous infiniment à Montréal et nous comptons bien y revenir."

Ce charmant trio (Ecosse, Pologne, Canada) incarne un vivant hommage à la culture française. Dans la famille, on lit régulièrement les oeuvres des grands maîtres et Mme Kiedziora avoue ses préférences pour les classiques Racine et Corneille et quelques modernes dont Camus et Claudel.

photo LA PRESSE

M. et Mme Kiedziora et leur fille Maryska, de Winnipeg, font ici la conversation en français pour prolonger l'ambiance de cours d'été auxquels ils se sont inscrits à l'Université de Montréal.

La médecine à l'affût

De nouveaux virus, causes de maladies

(PA) — Des médecins de Miami, en Floride, déclarent que le pied d'athlète est causé par des bactéries et peut être guéri à l'aide d'antibiotiques.

On semble trouver de plus en plus de nouvelles maladies causées par divers "nouveaux" virus.

Mais, de l'avis de pédiatres de l'Université du Michigan, il ne s'agit pas de nouvelles affections mais tout simplement de maladies qui existaient depuis longtemps déjà et auxquelles on a soudain accordé plus d'attention, ayant conquis les maladies plus graves.

Cependant, les médecins disent qu'il est peu probable que nos ancêtres de l'âge de pierre aient souffert des oreillons ou du rhume, car les gens vivaient en petits groupes trop restreints pour encourager la multiplication d'un virus.

L'alcoolisme en URSS

Selon un psychiatre soviétique, il y a autant d'alcoolisme en URSS et à travers tout le bloc soviétique que dans le reste du monde.

Ces affirmations ont été faites au Dr Morris E. Chafetz, de Boston, qui a étudié la question en Russie, en Pologne et en Tchécoslovaquie et a conclu que, dans ces pays "l'attitude générale tend à être moralisante et punitive vis-à-vis du patient alcoolique, tout comme aux Etats-Unis."

Par contre, il a été très impressionné par les cliniques anti-alcooliques de Tchécoslovaquie et par diverses méthodes employées dans ce pays dans les cadres d'un programme national visant à diminuer l'incidence de ce mal.

Plus de peur que de mal

Les Drs Jackson A. Smith et Lester H. Rudy, de l'Institut Psychiatrique de l'Illinois disent que, tout particulièrement chez les personnes de plus de 40 ans, le fait qu'un ami ou un parent soit atteint d'une maladie grave peut susciter chez une personne tous les symptômes de la même affection, qu'il s'agisse de cancer ou de troubles cardiaques, seulement à cause de la tension nerveuse entraînée par la crainte.

Plus de couleur que de style en décoration

TORONTO (PC) — Maria de Nagay, Canadienne d'origine hongroise, spécialiste en décoration intérieure, est d'avis que la couleur joue un rôle prépondérant dans la vie, que ce soit dans les domaines aussi variés que la mode, le théâtre, l'art, et bien entendu, la décoration intérieure.

Dans un boudoir ou un salon, par exemple, l'accent doit être mis sur l'agencement des couleurs beaucoup plus que sur le style des meubles. Une grande pièce peut supporter un choix plus vaste de couleurs, dit-elle, tandis qu'une pièce exiguë doit avoir un fond neutre. L'ancien et le moderne se marient très bien, du moment que les teintes des tapis et des meubles sont de bon goût.

Dans son élégant appartement de la rue Bloor, la jeune femme exerce pour elle-même le métier qu'elle a choisi, en attendant de le quitter pour se consacrer entièrement à la sculpture. Son mari est lui-même un couturier en vue de la Ville-Reine.

Mme de Nagay estime que le Canada, sa patrie d'adoption depuis 10 ans, devient de plus en plus conscient des choses de l'art, spécialement en ce qui regarde les styles des résidences.

Elle encourage les Canadiens à puiser aux sources de la culture européenne mais est d'opinion que le standard de vie ici est très sain et que les horizons sont illimités pour la génération future.

même jeune fille... même robe — la seule différence, c'est *Playtex**

SANS PLAYTEX

La silhouette est jolie, mais est-elle bien mise en valeur? La robe est élégante, mais ne pourrait-elle pas être améliorée? Où est le défaut? Est-ce la silhouette elle-même? Ou est-ce le soutien-gorge?

AVEC PLAYTEX

Même robe, même jeune fille. Mais quelle différence! Voici une silhouette séduisante, et si féminine. Ce qu'un soutien-gorge Living Playtex a fait pour cette jeune fille, il peut le faire aussi pour vous.

soutien-gorge *living*

*Playtex**

La différence est frappante! Vous verrez combien le soutien-gorge Living de Playtex rend vos robes plus seyantes. Aucun autre soutien-gorge n'offre un tel confort, un tel maintien, une telle élégance! Confectionné d'élastique durable et de nylon joliment brodé, il assure une fixité absolue, quelles que soient vos activités. Son décolleté échancré et croisé s'adapte bien à tous les genres d'encolures. Essayez-le aujourd'hui!

SOUTIEN-GORGE LIVING
En blanc. Tailles 32A à 40C $3.95
Tailles 32D à 42D $4.95
SOUTIEN-GORGE LIVING, à basque longue
En blanc. Tailles 34A à 42C $6.95
Tailles 34D à 44D $7.95
SOUTIEN-GORGE LIVING, à basque ¾
En blanc. Tailles 34A à 42C $6.95
Tailles 34D à 44D $7.95

DANS TOUS LES BONS MAGASINS

*Marques déposées 61-N-409F

Présidente de l'ACC

Travail connexe au bien-être social

OTTAWA (PC) — Mme Beryl Plumptre, une Outaouaise qui a à peine dépassé le cap de la cinquantaine, est un exemple vivant de la femme qui joint ses devoirs d'épouse et de mère au travail connexe du bien-être social. Elle est la présidente nationale de l'Association canadienne des consommateurs, un organisme qui groupe 30,000 membres et dont le but principal est de protéger, d'éduquer et de représenter les acheteurs sur le plan de la mise sur le marché.

Mme Plumptre est l'épouse du ministre associé des Finances et la mère de deux enfants, Judith, 19 ans, et Tim, 17 ans. "Je suis profondément intéressée à tout ce qui se fait dans le domaine du bien-être social et particulièrement à ce qui touche à la vie quotidienne de la Canadienne", a déclaré cette dame aux cheveux argentés, au cours d'une entrevue.

Plans d'avenir

Depuis qu'elle a assumé la présidence de l'Association, Mme Plumptre s'est penchée sur l'étude des enquêtes fédérales faites sur l'automation industrielle, sur la circulation des magazines, de même que sur les controverses des timbres-primes.

A l'automne prochain, lors de l'assemblée annuelle de l'organisme, sous l'égide de la présidente, l'exécutif demandera aux membres actuels d'admettre les hommes dans leur groupement, étant donné que les problèmes qui surgissent de la consommation regardent autant les hommes que les femmes qui prennent des décisions conjointement, bien souvent, sur la répartition du budget. L'assemblée demandera de doubler la cotisation annuelle des membres qui est présentement d'un dollar.

Mme Plumptre sollicitera aussi plus de coopération de la part des divers groupements autres que ceux de revenus moyens et étudiera la façon de mieux informer le public sur les produits de consommation.

L'association aimerait également voir naître un département fédéral de consommation au sein d'un cabinet ministériel.

Mme Plumptre, diplômée en sciences économiques, détient un baccalauréat en commerce des Universités de Melbourne et de Cambridge. Elle a déjà occupé le poste de consultante en économie à la banque de la Nouvelle-Galles-du-Sud, en Australie.

C'est au cours de son séjour à Cambridge que la présidente fit la rencontre de celui qui allait devenir son mari. A ce moment, ce dernier était professeur à la faculté des Sciences économiques à l'Université de Toronto.

Pendant la guerre, les Plumptre vécurent près de quatre ans à Washington où M. Plumptre détenait le poste d'attaché financier à l'ambassade du Canada, puis à Paris pendant un an, où le professeur fut délégué du Canada à l'OTAN.

Mme Plumptre a fait partie de la Croix-Rouge et s'occupa activement de l'enfance malheureuse et de diverses autres associations de bien-être.

Pour Grès, la taille à sa place

PARIS (AFP) — Vacarme assourdissant, valse de tabourets et de chaises, querelles acerbes mais distinguées, exclamations en toutes langues, pieds écrasés, chapeaux cabossés : c'est dans cette atmosphère de kermesse de luxe que Grès a levé lundi matin à 10 h. 30 le rideau sur la mode française automne-hiver 1961-1962.

Placée sous le signe de l'oblique, cette collection qui se veut une riposte contre les inspirations périmées, fait de larges concessions à la souplesse déjà tant en vogue au printemps dernier. Les robes en jersey ou en crêpe jouent autour de la taille qui, tout en étant à sa place, s'élève, se tord ou plonge au gré de drapés savants.

Les manteaux très vastes enveloppent la silhouette et la projettent en arrière en ramenant toute l'ampleur dans des godets dorsaux. Petit col de fourrure très ferme et doublure de deux tons castor égayent ce pardessus souvent exécuté dans des tissus réversibles marron, rouge ou beige.

Le soir, le fourreau en spirale, les robes fluides construites en biais, dominent.

A la Croix-Rouge

On fait appel aux généreux donateurs

Chaque semaine 3,000 chopines de sang sont nécessaires aux 127 hôpitaux de l'ouest du Québec affiliés au Service gratuit de transfusion sanguine de la Croix-Rouge. Le centre permanent, 2180 ouest, rue Dorchester, est ouvert du lundi au jeudi, de 9 heures du matin à 9 h. 30 du soir, et jusqu'à 5 h. 30 le vendredi.

Voici les différents endroits où la clinique mobile sera ouverte au public au cours de la semaine :

Mardi, le 25 juillet : Rawdon, à l'hôtel de ville, de 3 heures à 5 heures de l'après-midi, de 7 heures à 9 h. 30 du soir; pénitencier St-Vincent-de-Paul, de 9 à 11 h. 30 du matin, de 1 h. 30 à 4 heures de l'après-midi; mercredi, le 26 : St-Gabriel-de-Brandon, à la salle des Chevaliers de Colomb, de 3 à 5 h. 30 de l'après-midi, de 7 à 9 h. 30 du soir; Air-Canada, Dorval, à la salle à manger du rez-de-chaussée, de 8 h. 45 à midi, de 1 h. 30 à 5 heures; pénitencier de St-Vincent-de-Paul, de 9 h. à 11 h. 30, de 1 h. 30 à 4 heures;

Jeudi, le 27 : St-Michel-des-Saints, à la salle paroissiale, de 3 à 5 h. 30 de l'après-midi, de 7 à 9 h. 30 du soir; pénitencier St-Vincent-de-Paul, de 9 à 11 h. 30 de la matinée, de 1 h. 30 à 4 heures de l'après-midi; vendredi, le 28 : St-Donat, à l'Ecole Notre-Dame-de-Lourdes, de 3 à 5 h. 30, de 7 à 9 h. 30 du soir, pénitencier St-Vincent-de-Paul, de 9 à 11 h. 30, de 1 h. 30 à 4 heures de l'après-midi.

Pour donner à votre divan sombre une allure fraîche pendant la saison estivale, voici un bon conseil : couvrez-le d'une housse légère et lavable. Enlevez-la souvent pour la lessiver et posez-la lorsqu'elle est encore humide, de façon à ce qu'elle ne nécessite aucun repassage.

Rythme différent

Le Canadien s'adapte difficilement à Paris

PARIS (PC) — Personne n'ignore qu'à Paris, il est ridicule de vouloir acheter un bifteck, un peigne ou un pot de peinture entre une heure et quatre heures de l'après-midi : toutes les boutiques sont fermées. De là l'origine de l'expression "chercher de midi à quatorze heures". De plus, le lundi, environ 80% des boutiques prennent leur congé hebdomadaire. Le Français, personnage aux habitudes régulières, déjeune entre 12.30 et 14.30 et dîne entre 7 heures et 10 heures. Dans l'intervalle, ventre affamé n'a d'autre ressource que d'avaler un sandwich au café.

La vie a gardé ici un rythme plus naturel mais fort incommode pour les gens pressés.

Quant au langage, la situation du Canadien français qui arrive est encore celle du touriste.

Notre vocabulaire a évolué de façon très différente et c'est naturellement au niveau de la vie courante que les différences sont le plus éclatantes. Ce qu'on appelle jupon est ici "combinaison" et c'est notre "jupon à la taille" qui s'appelle jupon. Un "savon" est une "savonnette", un poêle à gaz est une "cuisinière", la dame qui vous place au théâtre est une "ouvreuse".

Depuis trois ans que je vis en France, il m'arrive régulièrement de me trouver aux prises avec ce genre de manque de vocabulaire. J'ai soin d'écouter attentivement et malgré tout, souvent je suis à court de mots pour demander ce dont j'ai besoin. Un jour je voulais frotter mes chaussures : je demande du "poli à chaussures". Le poli est liquide : ce que je voulais, c'était du "cirage" !

Le métro fonctionne de façon admirablement claire : les circuits d'autobus sont plus difficiles à démêler. On paie par tickets dont le nombre varie selon la longueur du parcours.

Pour les amateurs de cinéma, la France n'est pas le pays idéal. Je ne parle pas de la qualité des films, cela va de soi. Les cinémas de quartier ne donnent qu'une séance par jour et partout, il faut faire face à la publicité filmée. La publicité étant interdite à la télévision, on la montre au cinéma. "Dents blanches, haleine fraîche, super-dentifrice Colgate", voilà, avec nombre d'autres sottises, ce qu'il faut supporter, en plus des deux entractes qui ont pour but de faire vendre du chocolat, avant de voir un film. Mais on se fait à tout et puis on prend vite la bonne vieille habitude française qui consiste à protester quand on n'est pas content.

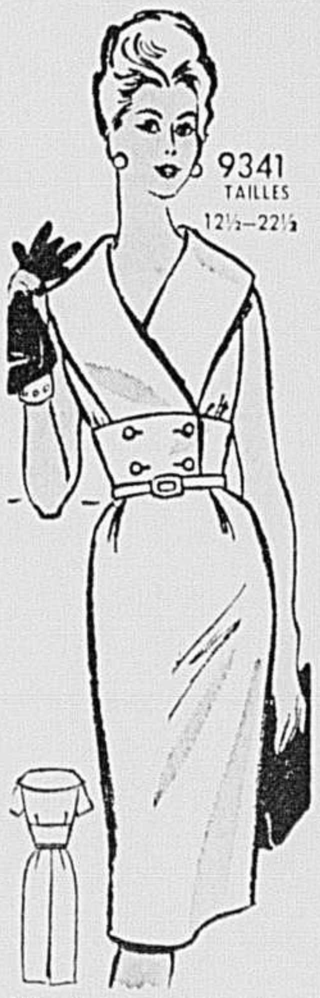

9341—Avec ce grand col croisé sur une taille ajustée, vous paraîtrez toute mince. Robe idéale pour la mi-été. Grandeurs : 12½, 14½, 16½, 18½, 20½ et 22½. Prix : **53 cents**, taxe incluse.

Adresser comme suit : Travaux de fantaisie, LA PRESSE, Montréal. Mentionner **la grandeur** (s'il y a lieu) et le numéro du patron. **Inclure 53¢ par patron**, taxe comprise, soit par bon postal ou mandat d'express. Ne pas faire de réclamation avant 15 jours. LA PRESSE n'est pas responsable des lettres non reçues. Prière de mentionner son nom et son adresse. TOUTE ADRESSE DOIT COMPORTER LE NUMERO DU DISTRICT POSTAL. Ces patrons, avec la traduction des principaux termes en français, ne sont pas échangeables. Ils ne sont pas en vente à nos bureaux. On ne peut s'y procurer non plus ni catalogue ni cahier de modes.

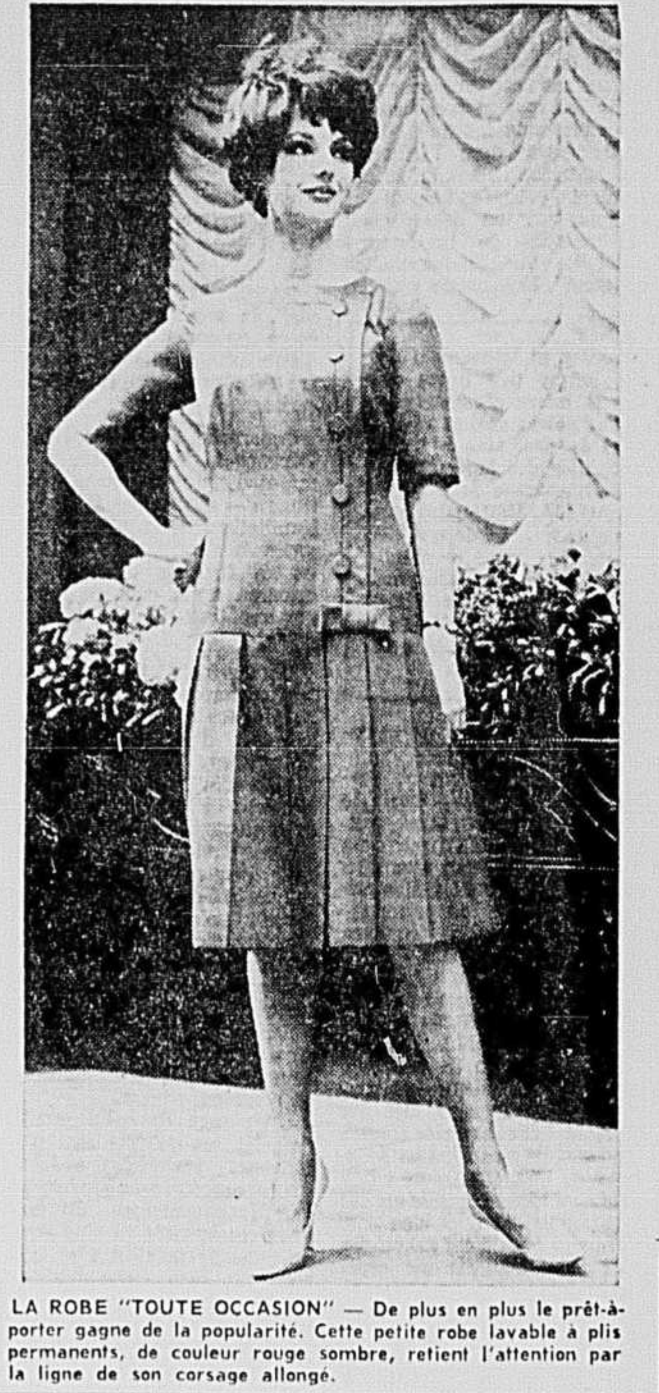

LA ROBE "TOUTE OCCASION" — De plus en plus le prêt-à-porter gagne de la popularité. Cette petite robe lavable à plis permanents, de couleur rouge sombre, retient l'attention par la ligne de son corsage allongé.

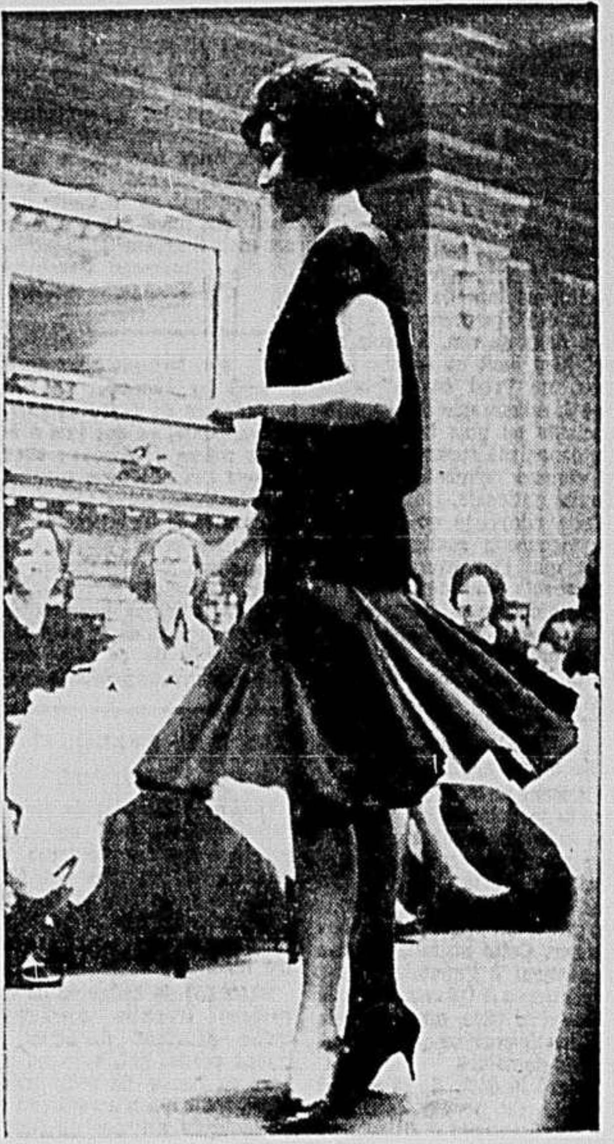

LA PETITE ROBE EXCENTRIQUE — Une ligne qui a fait sourire lors d'un récent défilé de mode et à laquelle il faudra s'habituer peut-être. Le corsage blousant rejoint une jupe ajustée mais qui s'épanouit d'une façon inattendue.

Mlle Madeleine Turcotte vient de se mériter le trophée Borden pour ses succès académiques à l'Université de Montréal. La jeune fille s'est classée première à l'Institut de diététique et de nutrition. Elle est la fille de M. et de Mme Bertrand Turcotte, du 7450, rue Delorimier, Montréal.

La fraise, bon aliment

Un des fruits favoris du Canada, les délicieuses fraises constituent une excellente source de vitamine C, il faut donc en manger aussi souvent que possible.

Un menu par jour

Crème de champignons
Tomates et concombres tranchés
Plat de viandes froides
Escalopes de pommes de terre
Haricots verts frais
Tarte aux raisins secs
Thé — café

Tarte aux raisins secs

1½ tasse de raisins épépinés; 1½ tasse d'eau bouillante; 1 c. à soupe de farine; ½ tasse de sucre; ½ tasse de noix finement hachées (facultatif); 1 c. à soupe de jus de citron; le zeste râpé de la moitié d'un citron.

Laver les raisins avec soin, et les faire cuire à l'eau bouillante jusqu'à ce qu'ils soient tendres. Mélangez le sucre et la farine, et ajouter aux raisins, en remuant jusqu'à l'épaississement. Ajouter le zeste de citron et les noix; laisser refroidir légèrement. Garnir le plat avec la pâte, et y verser le mélange. Couvrir avec la pâte et faire cuire à four chaud (450 degrés Fahr.). Diminuer la chaleur pendant les dix dernières minutes de cuisson.

Hausse de traitement

TORONTO — (PC) — Les infirmières privées de la Ville-Reine bénéficieront d'une hausse de salaire à compter du 1er août. C'est ce que vient d'annoncer l'Association des Infirmières licenciées de Toronto. Au lieu de $15., cette catégorie d'infirmières recevra $17.50 pour une période de huit heures de service.

Le traitement des infirmières attachées aux hôpitaux demeure le même.

Dechaux
CLEANERS
NETTOYEURS
"Le nom de Confiance"
9775, Tolhurst DU. 1-7405

Guide de Fourrure
Sous les auspices de la Fair Trade Furriers Association

Faits exacts et prix réels sur le PHOQUE D'ALASKA

VENTE D'ÉTÉ

La plupart des mammifères vivent sur terre, mais les phoques sont des mammifères qui vivent dans l'eau et presque tous dans la mer. Les phoques à fourrure des régions boréales sont de grands voyageurs. Ils passent l'hiver à arpenter l'océan et, au printemps, ils se retrouvent tous fidèles au rendez-vous sur les îles Pribylov dans la mer de Béring.

Madame, vous vous devez de vous rendre chez les spécialistes-manufacturiers Reid, où vous trouverez le plus grand choix de phoque d'Alaska dans tous les tons et toutes les qualités.

En coopération avec les spécialistes-manufacturiers Reid et la Fair Trade Furriers Association, nous vous donnons un exposé des prix en vigueur présentement pour les manteaux de phoque :

PRIX BUDGET	PRIX POPULAIRE	QUALITE INTERMEDIAIRE	QUALITE DE CHOIX	QUALITE SURCHOIX	QUALITE DE LUXE
$690 (Cap Bonne-Espérance)	$850	$990	$1150	$1250	$1450

Comme dans les bijoux, il y a aussi des joyaux en fourrure. Pour le summum en phoque d'Alaska, le prix peut être plus élevé. Les plus riches et les plus rares qualités de phoque d'Alaska, vous les trouverez toujours chez REID.

Les marchands et les manufacturiers en fourrure peuvent également bénéficier avec grand avantage de cet assortiment formidable de qualités de phoque d'Alaska.

Chez REID : Modèles originaux de Paris
• MAGGY ROUFF • MOCQUOT • JACQUES HEIM • BOULLANGER

Reid FOURRURES INC.
1473, RUE AMHERST LA. 2-3181
"Au carrefour de la fourrure"

SUCCURSALE GAGNON FRERES, RUE RACINE, CHICOUTIMI

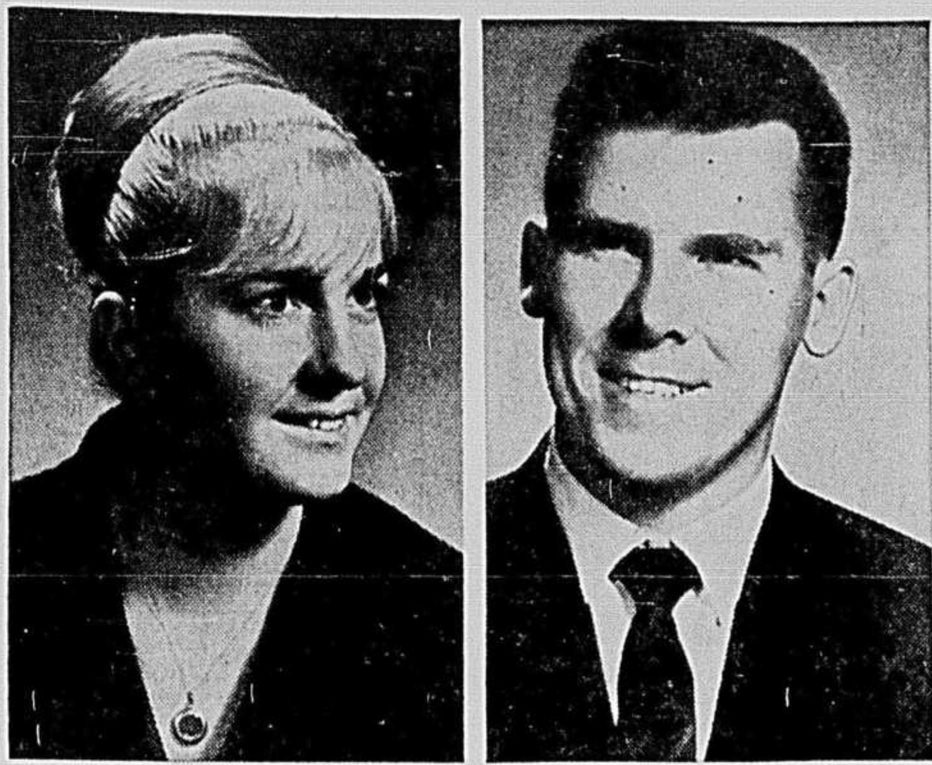

Mlle Huguette Olivier, fille de Mme Alphonse Olivier, de Montréal, et M. John Judge, fils de M. et de Mme Bernard Judge, de New York, dont le mariage sera célébré, dans l'intimité, le samedi 5 août prochain, à onze heures, à l'église Saint-Louis-de-Gonzague, de Montréal.

Mlle Eliana Raymond, fille de M. et de Mme Louis-Philippe Raymond, d'Asbestos, et M. Léopold Lavigne, fils de M. et de Mme Fidèle Lavigne, également d'Asbestos, dont on annonce les fiançailles. La cérémonie nuptiale aura lieu le samedi, 5 août, à dix heures, à l'église Saint-Aimé, d'Asbestos.

Mlle Isabelle Chaussé et M. Jean-Guy Parent dont le mariage sera célébré, dans l'intimité, le samedi 5 août prochain. Mlle Chaussé est la fille de M. et de Mme Ildège Chaussé, de Saint-Cuthbert, Co. Berthier, et M. Parent, le fils de M. et de Mme Alfred Parent, de Verdun.

photo Yves Beauchamp, LA PRESSE

M. JEAN-M. BERNIER, B.A., L.L.B., et Mme BERNIER (Stéphane Moissan) dont le mariage a été célébré samedi dernier, à l'église Ste-Catherine-de-Sienne. La mariée est la fille de M. et de Mme L.-Hector Moissan, de Notre-Dame-de-Grâce, et le marié, le fils du Dr et de Mme Marcel Bernier, de Montréal.

Mariage
Diotte-Guilmette

A l'église Saint-Jean-Baptiste d'Ottawa, le Rév. Père Humbert Morin, o.p., a béni le mariage de Mlle Cécile Guilmette, fille de M. et de Mme Emile Guilmette, d'Ottawa, à M. Richard Diotte, fils de M. et de Mme Albini Diotte, également d'Ottawa. Le programme musical a été interprété par M. R. Trudel, accompagné à l'orgue par Mlle Gabrielle Bourque. L'église était décorée de chrysanthèmes pour la circonstance. MM. Maurice Saint-Jacques et Marcel Diotte étaient garçons d'honneur alors que MM. Justin Clément et Maurice O'Leary s'occupaient de placer les invités.

Au bras de son père, la mariée portait une robe longue, blanche, en dentelle, avec corsage ajusté à encolure Sabrina garnie de sequins et jupe de tulle rehaussée de volants de dentelle. Le voile trois quarts était retenu par une couronne de perles et de cristal. Le bouquet de corsage était composé de roses et de stéphanotis.

Mlles Elaine Lalande et Rachelle Diotte étaient filles d'honneur. La première portait une robe d'organza corail et tenait un bouquet de roses oranges et de pompons or. La seconde était habillée de couleur limette et tenait des roses jaunes et des pompons.

Les deux bouquetières, Mlles Nicole Diotte et Louise Desjardins, portaient respectivement des robes limette et corail et toutes deux, des fleurs jaunes.

Mme Guilmette, mère de la mariée, avait revêtu une robe mauve avec manteau assorti de longueur trois quarts. Un chapeau de même nuance, des accessoires blancs et des roses blanches complétaient son ensemble.

La mère du marié, Mme Diotte, avait choisi une robe de peau de soie bleue, piquée au corsage, de roses pâles. Elle avait un chapeau et des accessoires blancs.

A l'issue de la cérémonie, une réception groupa les invités et les époux partirent pour New York et Atlantic City. Pour voyager, Mme Diotte avait choisi une robe de soie et organza or recouverte d'un manteau de même tissu de longueur trois quarts. Elle avait un chapeau et des accessoires vert mousse et des roses jaunes au corsage.

Parmi les invités de l'extérieur, on remarquait: M. et Mme Bernard Richer, de Kingston, M. et Mme Philippe Clément, Mlle Huguette Clément et M. Bernard Beauregard, tous de Montréal.

Prochains mariages

—On annonce le mariage de Mlle Denise Bondu, fille de M. Hervé Bondu, décédé, et de Mme Bondu, de Notre-Dame-de-Pontmain, à M. Gaétan D'Aoust, fils de M. et de Mme D'Aoust, de Notre-Dame-du-Laus. La bénédiction nuptiale leur sera donnée le samedi, 29 juillet, à l'église Notre-Dame-de-Pontmain.

—M. et Mme Paul Tardif annonçent le mariage de leur fille Nicole, à M. Pierre Choquette, fils de M. et de Mme Albert Choquette. La cérémonie religieuse aura lieu à dix heures, le samedi, 2 septembre, à l'église St-Thomas-d'Aquin, d'Ottawa.

M. LOUIS LEFEBVRE, B.A., L.Sc.Comm., et Mme LEFEBVRE (Suzanne de Villemure) dont le mariage a été célébré récemment à l'église Ste-Jeanne de Chantal, de Strathmore. La mariée est la fille de M. et de Mme Jacques de Villemure, de Strathmore, et le marié, le fils de M. Arthur Lefebvre et de Mme Lefebvre, décédée.

M. et Mme ALAIN CHAMPAGNE (DENISE JEANNOTTE) dont le mariage a été célébré récemment à l'église Notre-Dame des Victoires, de Montréal. La mariée est la fille de M. et de Mme Marcel Jeannotte et le marié, le fils de M. et de Mme Roland Champagne, tous de Montréal.

Exemple d'une Canadienne française

Les exigences de sa profession l'obligent à causer et à sourire

par **Nicole MONGEAU**

Servir le thé peut être , pour certaines femmes, un prétexte à bavardages. Pour Michelle Parent, c'est tout un art puisqu'elle en a fait une profession utile et prometteuse pour l'avenir. Ce rôle d'hôtesse, elle le met quotidiennement à la disposition des cercles féminins qui, pour des réunions, événements sociaux ou campagnes de souscription, pourraient bénéficier de son hospitalité.

Au service d'une grande compagnie canadienne, Mlle Parent peut recevoir de 20 à 300 personnes à la fois. Elle met à leur disposition des parcs de stationnement, des vestiaires ainsi que des micro-amplificateurs pour les réunions plus importantes. Son travail est particulièrement soigné et s'effectue dans un cadre agréable et confortable où l'on peut admirer des tapisseries de soie chinoise brodées à la main, des éléphants en bois de teck, des faïences et des porcelaines chinoises de la dynastie des Ming (1368-1644), puis des T'sing et enfin de Chien Lung, au dixième siècle.

Travail dernier-cri

Depuis le printemps dernier, Michelle a reçu l'UNICEF, section de la vente des cartes de Noël, des groupes d'auxiliaires-missionnaires, des clubs sociaux, des associations s'occupant de politique, etc. A chacune de ces réceptions, fort gracieusement, elle servit thé et biscuits, répondant aux mille et une questions posées, prévenant les désirs de toutes.

Après avoir constaté ce travail nouveau genre, ma foi, fort bien taillé pour une jeune fille, nous avons cru bon de lui poser quelques questions à notre tour.

— Qu'est-ce qui vous a menée à ce genre de travail encore si nouveau ?

— Tout simplement, mon goût, madame. Mon goût pour le public, pour la conversation en général et pour l'organisation, en particulier.

— Avez-vous eu une préparation spéciale pour ce rôle d'hôtesse ?

— Je suis bachelière de l'Université de Montréal, en pédagogie familiale. J'ai de plus un "Lauréat" en piano et suivi un cours d'Histoire de l'Art avec le professeur Randall.

Expérience internationale

Mais ce que la jeune fille n'ajoute pas, et que nous avons quand même appris, c'est qu'elle a été deux ans, secrétaire d'un éminent professeur de physique nucléaire, qu'elle a beaucoup voyagé, qu'elle est professeur de ski amateur et qu'elle s'est classée septième dans les compétitions de tennis provincial.

Si les voyages forment la jeunesse, nul doute qu'ils ont contribué à l'érudition de Michelle Parent car elle a voulu voir la Belgique, la France, l'Italie, la Suisse, l'Angleterre et l'Autriche en plus de nombreuses villes américaines, de l'Ouest canadien et de notre belle Gaspésie. Chaque pays visité lui a laissé une marque indélébile et elle a surtout voulu pénétrer les us et coutumes des femmes qui y vivaient d'une façon si différente de la sienne. Elle sera la première "hôtesse" canadienne - française à recevoir les femmes qui voudront bien aller prendre le thé à son stand de l'Exposition canadienne de Toronto, du 16 août au 4 septembre prochain. Les profits de la vente du thé, offert par la compagnie qui emploie Mlle Parent, seront remis à différentes oeuvres de bien-être social tels que la Société du cancer, des associations de santé mentale, la Croix-Rouge, etc.

Choisie parmi 70

Cette profession d'hôtesse, pour être nouvelle dans notre société, ne l'est pas tellement pour Michelle. En effet, la jeune fille s'est occupée d'organisations du genre depuis sa plus tendre enfance. Après les groupes scolaires, ce furent les cercles d'étude, les soirées de folklore, les ciné-clubs, les groupements sportifs et les centres de loisirs. Partout, Mlle Parent se faisait des amis car son dynamisme savait éveiller la sympathie des plus récalcitrants. A nos questions insidieuses, elle a fini par avouer avoir été choisie parmi 70 jeunes filles qui postulaient cet emploi. Ses directeurs ont tenu compte de son enthousiasme et de sa spontanéité car bien que très jeune, elle décrochait le poste assez facilement

Elle est très satisfaite du rôle qu'elle est appelée à jouer car, souligne-t-elle, dans un sourire : "Il est suffisamment féminin pour ne pas nuire à ma personnalité". Elle s'étonne du peu d'efforts que font les Canadiennes françaises pour remplir des fonctions normales au sein de la communauté. "Elles sont toutes aussi compétentes, pour ne pas dire plus que les Anglaises, mais elles ont terriblement peur de prouver ce qu'elles peuvent faire".

— Quels remèdes suggérez-vous à leur timidité ou à leur difficulté de s'exprimer ?

— De s'occuper très jeunes d'amis et de connaissances, de voyager, de se mêler à différents groupes.

— Pour celles qui ont atteint un certain âge et qui n'ont pu vaincre leurs hésitations ?

— Il y a des cours de personnalité et de maintien, le sens d'observation et une certaine foi dans sa bonne étoile.

A voir l'aimable assurance de cette jeune fille, son aisance, sa simplicité, nous nous sommes prises à souhaiter qu'on n'enferme pas nos jeunes dans un mutisme susceptible de les étouffer. Mon orgueil national s'est réchauffé à la flamme de ce petit bout de femme qui sait où elle va et comment elle s'y rendra.

La jeune et jolie hôtesse Michelle Parent reçoit trois dames venues prendre le thé dans un des magnifiques salons mis à leur disposition par une grande compagnie de thé canadienne. Ce sont, de gauche à droite: Mme Léopold Demers, présidente des dames auxiliaires des Missions d'Haïti, Mme Sylva Lamothe, présidente de l'Association des femmes libérales d'Outremont, et Mme François Lecavalier, vice-présidente du Cercle social Notre-Dame du Bel-Amour.

Elle désire se marier

Sydney, Australie (UPI) — Christine Jorgensen, l'ancien soldat américain devenu une jeune fille, au Danemarck, il y a huit ans, fait présentement un séjour en Australie. La célibataire de 35 ans, blonde et mince, a déclaré au cours d'une entrevue qu'elle se marierait volontiers si elle rencontrait l'âme soeur. Elle a déjà été fiancée deux fois.

Christine portait un manteau de vison d'une valeur de $6,000 à son arrivée à Sydney. Elle sera la vedette d'une boite de nuit de cette ville pendant un mois, à raison de $1,500 par semaine.

Voyages

Mlle Simonne Daigneault, publiciste avantageusement connue de Montréal, s'est embarquée, samedi, à bord du paquebot Ryndam pour une croisière de deux semaines à Nassau et à Miami.

— Mme Jean Thibodeau, Mme Henri Thibodeau et Mlle Manon Thibodeau, toutes de Rosemont, sont au nombre des passagers qui participent à une croisière de deux semaines à Nassau et à Miami.

— Le sergent James Jarvis, Mme Jarvis et leurs deux filles Nicole et Linda sont de retour d'un séjour de trois ans en Belgique.

— Mlle Françoise St-Jean passe ses vacances en Europe ou elle fait unu séjour d'études à l'Institut catholique de Paris.

— Mme Sylvio Chagnon et son fils Michel sont partis, ces jours derniers, pour un voyage de quelques semaines à travers le Canada.

— M. et Mme Jean Pelletier et leur jeune fils sont partis, en fin de semaine dernière, pour Dallas, Texas.

Ottawa

Le ministre de la Tchécoslovaquie et Mme Jaroslav Tauer ont offert une réception, ces jours derniers, en l'honneur de M. et de Mme P. Pavlik qui quitteront Ottawa sous peu ainsi que pour M. et Mme V. Louda qui y arrivent.

M. et Mme Lucien Bigras, d'Eastview, célébreront leurs noces d'argent le samedi, 29 juillet prochain. Le diner suivra la cérémonie religieuse et se terminera par une soirée dansante.

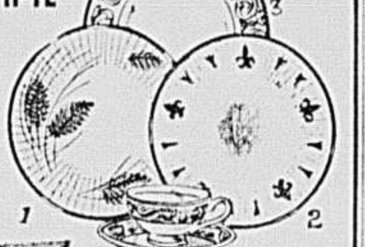

VENTE 77e ANNIVERSAIRE
Choix incomparable de CADEAUX importés
de 20% à 40% d'escompte
Importations de tous les pays
Choix à la portée de toutes les bourses
★ VOUS MANQUEZ DE VRAIES AUBAINES SI VOUS NE VENEZ PAS !

VENTE EXCEPTIONNELLE
125 SERVICES A DINER
En porcelaine ou semi-porcelaine des meilleurs manufacturiers
20% à 50% d'ESCOMPTE
NOUVELLE IMPORTATION !
NE MANQUEZ PAS CETTE AUBAINE !
200 PATRONS DE $3.95 à $1,500.00
FACILITES BUDGETAIRES ainsi que PLAN MISE DE COTE
Grégoire LIMITÉE
CHOIX PARMI LES 20 MEILLEURS MANUFACTURIERS
Royal Doulton, Aynsley, Rosenthal, Royal Albert, Paragon, Royal Roslyn, Tuscan, Crown Staffordshire, Royal Staffordshire, etc.
1371 est, STE-CATHERINE — LA. 2-2105
STATIONNEMENT GRATUIT

SALON Astrid
présente
la plus récente coiffure d'été...
Carrousel
Si pratique pour les sports et la plage, si charmante le soir !
PERMANENTE
y compris COUPE, SHAMPOOING et MISE EN PLIS
$5.00 et plus
2 esthéticiennes graduées de chez Lancôme de Paris vous conseilleront sur vos soins de beauté.
• MASSAGE et MAQUILLAGE
AVEC OU SANS RENDEZ-VOUS
418 est, rue Ste-Catherine — VI. 2-3421

Ogilvy's
Pour celles qui réalisent l'importance et les avantages d'acheter un manteau de fourrure durant la
VENTE ANNUELLE D'ÉTÉ
4 valeurs exceptionnelles en fourrures
A UN SEUL BAS PRIX !
REG. $495 à $600
$395
• CASTOR DU QUEBEC
Doux comme le velours
• MOUTON DE PERSE GRIS
garni de vison saphir
• MOUTON DE PERSE NOIR
garni de vison saphir
• SEAL D'HUDSON
rat musqué rasé et teint
PHOQUE d'ALASKA
(teint matara)
d'une rare beauté
REG. $2000
$1495
ACHETEZ MAINTENANT... PAYEZ PLUS TARD
• CHARGE • BUDGET • MISE DE COTE
10% comptant, solde par arrangement. Aucuns frais d'entreposage et de service jusqu'au 1er novembre.
OGILVY'S — Salon de la fourrure, au deuxième
JAS. A. OGILVY'S LIMITED

Courrier Confidences

Qualité et quantité . . .

Q.—J'ai lu ceci : "Analysera-t-on, un jour, le goût plus que discutable, même au point de vue littéraire, dont témoignent nos jeunes auteurs féminins, surtout du Québec, pour l'artificiel, l'amoral, le déséquilibré ?" Il est vrai qu'aujourd'hui la jeunesse sait tout et ce "tout" est trop lourd pour son jeune coeur et sa frêle liberté. En France, Françoise Sagan fai prime, elle et ses romans, ses "bonjours". Je ne sache pa qu'il y ait ici, au Québec, des ouvrages de ce genre.

Il m'avait déjà été dit, d'autres sources, que notre littérature ne comportait aucune oeuvre transcendante. Nos écrivains n'auraient-ils pas encore donné toute leur mesure ? Ne peuvent-ils être comparés à ceux d'autres pays, la France exceptée : elle est sans rivale. Enfin, l'originalité est sans contredit l'apanage de nos auteurs canadiens.

COEUR A TOUT

R.—Ma chère amie, vous possédez l'art de me lancer sur des pistes neuves. Et périlleuses, car je ne suis pas toujours bien armée pour ces équipées ! Je ne suis pas critique littéraire. L'opinion que je puis vous donner en la matière est celle d'une lectrice ordinaire. J'en préviens honnêtement les lecteurs.

Comme vous, je m'étonne qu'on accuse nos jeunes auteurs féminins de tendances aussi . . . névrotiques. C'est d'ailleurs la première fois que j'entends pareil propos. Si ces écrivains "noirs" existent, sont-ils assez nombreux pour qu'on cite leur goût comme représentant celui de la littérature canadienne ? J'en doute. Je ne discute ici, évidemment, que des ouvrages écrits en français.

Bien sûr, nous n'avons pas encore de Claudels, de Péguys, de Mauriacs, de Montherlants, pour n'en nommer que quelques-uns. Ou alors, nous les ignorons et les méconnaissons. Mais des auteurs, dont les oeuvres valent bien celles des écrivains de langue française de pays autres que la France, ont défriché le terrain pour les talents futurs et nous ont donné au moins un embryon de littérature canadienne. Et les derniers venus, dont quelques-uns ont été édités en France, nous permettent tous les espoirs.

Pour ma part, j'attribue notre retard, en ce domaine comme en d'autres d'ailleurs, à des facteurs historiques qui ont comme corollaire celui que j'appellerais la loi du nombre. La population canadienne est restée longtemps trop peu nombreuse pour permettre au génie d'éclore, à moins d'un miracle.

De plus, la possibilité d'acquérir une instruction suffisante pour l'élaboration d'une oeuvre d'art a été longtemps réservée à une infime minorité. Je parle au passé; je pourrais employer le présent, hélas ! Or, chacun sait que les chances d'obtenir un ouvrage de valeur sont proportionnelles au nombre des ouvrages publiés. Pensez seulement à la quantité de romans qui ont paru, en France, à compter des débuts de la littérature française, c'est-à-dire depuis "La Chanson de Roland" et même, je serai bon prince, depuis seulement "La Princesse de Clèves". Je vous sacrifie Marguerite de Navarre et toutes les tentatives du Moyen-Age. Et encore ! l'histoire ne garde que les auteurs des premiers rayons. Les autres sont oubliés qui ont tout de même concouru indirectement à l'éclosion des grandes oeuvres. La qualité dépend, pour une part, de la quantité.

Il n'est guère surprenant que nous ne possédions pas encore d'étoiles de première grandeur. Mais les astres de moindre importance qui ont brillé n'ont pas jeté en vain leur lumière. J'ai confiance dans le talent des nôtres. Le renouveau que le Québec connait, aujourd'hui, dans tous les domaines, forme le bouillon de culture où germera demain la littérature canadienne.

Nicole

Prière d'adresser toute correspondance à :
COURRIER-CONFIDENCES,
La Presse, 7 rue St-Jacques ouest, Montréal

Il y a deux ans, mon cousin me présenta un jeune garçon. Mais il n'a pas donné suite à cette première rencontre. Cette année, je l'ai revu, dans des veillées. Il incitait ses amis à danser avec moi. Quand lui dansait avec moi, je n'aimais pas sa façon d'agir. Il répète des calomnies à mon sujet, laisse entendre que je lui ai donné certaines libertés; c'est tout à fait faux.

Un soir, je suis allée au restaurant. Il entra avec une bande de voyous. Il répétait ses calomnies, malgré mes dénégations. De plus, il se conduisit grossièrement avec moi. Je lui ai alors jeté mon verre à la figure. Il m'a giflée. Ai-je bien fait d'agir ainsi ? Je me suis fâchée devant les mensonges qu'il disait et qui attaquaient ma réputation. Croyez-vous qu'il va me laisser tranquille ? — Une qui a soif de bonheur

R. — Ma jeune amie, vous avez de bien mauvaises relations. Les salles de danses et les restaurants sont les lieux de prédilection d'une certaine jeunesse dont le moins qu'on puisse dire est qu'elle est bien à plaindre. Il vaut toujours mieux éviter les esclandres du genre de celui que vous vous êtes permis. Il eut été plus simple de sortir immédiatement du restaurant quand vous avez vu entrer ce garçon.

Vous désirez avoir du travail; ce serait une excellente chose pour vous de changer de milieu. Mais vous ne me dites pas dans quel domaine vous désirez travailler. Consultez les petites annonces, dans le journal. Adressez-vous au Service national de placement, 1441, rue St-Urbain, Montréal-18 (VI. 2-3131) ou au Service de Placement provincial, 97, est, rue Notre-Dame, Montréal (Un. 1-9311).

Ne fréquentez plus ce genre de garçons. Créez-vous un autre cercle d'amis et d'amies. La chose vous sera plus facile si vous vous trouvez du travail dans une autre localité.

Q. — Je suis âgée de dix-huit ans et je me sens très triste. Toutes les sorties de mon âge me sont quasi défendues, sauf la lecture et la marche. Mais je ne peux faire que cela. Nous n'avons pas d'auto pour sortir, nos moyens ne nous le permettent pas. Je pourrais toujours sortir en autobus, de temps à autre, mais cela me fatigue terriblement car, l'an dernier, j'ai été malade. Je voudrais dire ce que j'ai sur le coeur à ma mère; elle pourrait peut-être me comprendre mais quand je tente de lui faire des confidences, elle me dit d'arrêter de dire des sottises. Et cela, avant même que j'aie fini ma phrase. Je suis devenue aigrie, très fermée, même avec mes meilleures amies.

Je n'ai qu'une neuvième année, très peu d'anglais. Je commence ma dixième année par correspondance, tout en travaillant. Je ne peux faire n'importe quoi vu ma santé fragile. Avec une neuvième année seulement, allez donc trouver quelque chose. Je ne veux pas center mon histoire à tout le monde mais c'est plus fort que moi; je parle toujours de ma santé, j'ai l'air de les ennuyer et cela me peine. — Ame en peine de compréhension.

R. — Ma jeune amie, la première chose à faire, c'est de voir un médecin si vous ne l'avez déjà fait.

Vous avez été malade l'an dernier; mais tâchez de l'oublier un peu. Les détails de notre santé intéressent bien les gens quelques minutes, mais j'ai l'impression que c'est là votre unique sujet de conversation. Vous êtes en train de faire le vide autour de vous. Vous passerez pour une sotte alors que vous êtes intelligente. Vous pensez trop à vous, à votre personne. Vous avez une situation, vous faites des études par correspondance (je vous en félicite vivement !) vous avez des amies, ce sont là les occupations normales d'une jeune fille. Vous n'avez peut-être pas d'ami? Auparavant, il faut vous guérir de cette manie de ne parler que de vos bobos qui ne sont peut-être pas aussi graves que vous le craignez. Les hommes n'aiment pas ce genre de conversation.

Votre mère se refuse à vous écouter parce qu'elle sent obscurément que vous vous complaisez dans vos ennuis, que vous aimez les ressasser. Allons, faites un effort de volonté. Ne vous découragez pas. Si vous voulez guérir, vous faire des amis et amies, souciez-vous de ceux qui vous entourent, oubliez-vous vous-même. La tristesse fait fuir les plus braves. Alors, souriez . . .

Renseignements Divers

R.— A **"Sabaria"** — Ce n'est pas uniquement la quantité d'aliments qu'on absorbe qui fait engraisser; comptent aussi leurs qualités nutritives et l'énergie que vous dépensez. Au lieu de suivre des régimes au hasard, comme vous le faites, allez voir un médecin. C'est ce que vous auriez de mieux à faire. Et apprenez à nager, même si vous êtes maigre; la natation est excellente et développe harmonieusement les muscles du corps. Vous êtes jeune et votre développement physique n'est sans doute pas terminé. Peut-être votre maigreur tient-elle à un déséquilibre hormonal?

Ne vous empêchez pas de vivre pour une raison comme celle-là. Vous savez, quand on sourit, quand on est heureux, le corps s'épanouit davantage . . . Offrez-vous une visite chez votre médecin . . . il vous aidera.

R. — A **"Nandou"** — Vous avez sans doute utilisé le peroxyde ordinaire. Il faut, pour blondir les poils, utiliser du peroxyde de 20 ou 30 volumes que vous ne trouverez pas dans les pharmacies mais chez les dépositaires de produits de beauté.

Si vous épilez vos jambes avec le rasoir ou une crème, elles deviendront rêches comme un porc-épic ! Vous le regretterez amèrement, d'autant plus que vous êtes très jeune.

Si, après avoir employé le peroxyde, vous voyez des rougeurs sur vos jambes, lavez-les avec une solution de bicarbonate de soude (une c. à thé par pinte d'eau).

M. J.-N. VAILLANCOURT, C.R., et MME VAILLANCOURT, de Montréal, se sont embarqués samedi, sur le paquebot Ryndam, pour une croisière de deux semaines à Nassau et Miami.

Le député provincial d'Arthabaska, M. ALBERT MORISSETTE et son épouse, de Victoriaville, se sont également embarqués sur le paquebot Ryndam, pour une croisière de deux semaines à Nassau et Miami.

Le DR ET MME GUSTAVE GINGRAS qui se sont embarqués récemment sur le paquebot Prinses Irene, pour une croisière de Montréal à Chicago. De là, ils se rendront sur la côte du Pacifique et en Alaska.

Le Japon en deuil

TOKYO. (AFP) — Mme Shigeko Higashikuni, fille aînée de l'empereur Hiro-Hito, est décédée ce matin, a annoncé un porte-parole de l'hôpital de la maison royale.

Mme Higashikuni est morte des suites d'une hémorragie interne provoquée par une opération chirurgicale qu'elle a subie il y a six mois. L'empereur, l'impératrice et d'autres membres de la famille impériale étaient présents à ses derniers moments.

Mme Higashikuni, qui était âgée de 35 ans, laisse cinq enfants.

BOURSIERES EN BALLET. — Mlle MONIQUE CLOUTIER, boursière de la Fondation des Amis de l'Art, Mlles THERESE CADRIN et GINETTE ANFOUSSE, boursières de l'Ecole de ballet Aline Legris, affiliée à l'Académie Royale de Londres. Elles poursuivent présentement un cours d'été à l'Université Queen's, de Kingston, Ont.

Une aide efficace

L'histoire du détergent domestique

Ce serait presque un miracle que la ménagère moderne ait échappé à l'influence du détergent. Sur les étagères des super-marchés, les empaquetages et marques de toutes sortes se disputent son attention; à la radio et à la télévision, le commanditaire proclame la supériorité des produits avec l'éloquence des meilleurs annonceurs.

Le savon, évidemment, continue de se prêter à maints usages; au demeurant, il est lui-même un détergent, bien que le mot s'applique plus particulièrement aux produits détersifs de fabrication chimique. Le savon exige certaines conditions pour être efficace comme, par exemple, l'eau douce. Comme la plupart des villes canadiennes sont dotées d'eau dure, les ménagères préfèrent les détergents pour la lessive parce que leur action n'est pas entravée par l'eau dure.

L'histoire des détergents remonte aux années '30 et elle est empreinte de succès surtout depuis la dernière guerre. L'industrie textile recherchait un agent de nettoyage pouvant résister à des produits chimiques puissants. On trouva la solution sous forme d'un agent composé d'alcool, extrait d'huiles de cocotier et de palmier, traité à l'acide sulfurique, puis neutralisé avec de la soude caustique. Très efficaces, ces alcools sulfonés étaient très chers et leurs prix montaient au fur et à mesure que les huiles naturelles devenaient plus rares. En fait, le prix des détersifs serait demeuré hors de portée de la ménagère si on n'avait remplacé les huiles de palmier et de cocotier par des huiles synthétiques extraites de produits du pétrole.

Les besoins militaires durant la dernière guerre stimulèrent les recherches de ces produits si bien que dès après le conflit, on trouva sur le marché des détersifs en flocons, liquides, en pains et en crèmes. Aujourd'hui, on consacre à la sulfonation des tonnes d'acide sulfurique et de soude caustique. D'autres substances chimiques servent aussi dans la fabrication des détergents, sans oublier les parfums, les colorants et les blanchisseurs optiques qui y entrent également.

L'un des premiers détergents à paraître sur le marché canadien ne convenait qu'à la vaisselle et au lavage à la main du linge. Aujourd'hui, on dispose, pour la lessive familiale, de détersifs puissants et efficaces. Au stade de la recherche : des sachets pré-mesurés qui se dissolveront dans l'eau de la lessiveuse. Et l'ère des détergents ne fait que commencer ! . . .

En Espagne

Droits égaux pour les époux

MADRID (Reuters) — Les femmes ont acquis des droits égaux à ceux des hommes, en Espagne, à quelques exeptions près. La loi permet à la femme espagnole de recevoir salaire égal pou rtravail égal, et elle la place sur un pied d'égalité dans les liens du mariage.

Toutefois, le décret exclut cette égalité dans le service des forces armées, dans des domaines qui nécessitent normalement l'utilisation d'armes pour l'exercice des fonctions précitées, et dans les Cours de justice où les femmes devront s'en tenir seulement aux tribunaux de la Jeunesse et du Travail.

En Espagne, les femmes ont obtenu le droit de vote en 1931. A présent, elles pourront se porter candidates pour n'importe quelle fonction publique, signer et participer à toutes sortes de contrats de travail.

La femme mariée cependant, demeure sous la tutelle de son mari, et ce dernier doit consentir à ce que sa femme bénéficie du nouveau décret.

Mais la femme a le privilège d'intenter une action en première instance, en prouvant que le refus de son mari est un geste abusif et de mauvaise foi, et doit être invalidé.

Le sport au Japon

(PC) — Le baseball, importé des Etats-Unis, est aujourd'hui le sport favori des spectateurs japonais.

CALM-ASMINE
- Asthme
- Bronchite
- Rhume de cerveau
- Fièvre des foins

Pourquoi souffrir plus longtemps de l'asthme, bronchite chronique, fièvre des foins ? Essayez dès aujourd'hui CALM-ASMINE. C'est un médicament fabriqué en France par un laboratoire réputé.
CALM-ASMINE donne d'excellents résultats, et est employé régulièrement par les travailleurs de mines, en France.
Un traitement avec CALM-ASMINE vous apportera un soulagement efficace et durable
Format de 20 comprimés $2.20
Format de 100 comprimés $8.00
PHARMACIE MONTREAL
VI. 5-7251

OFFREZ A VOTRE FAMILLE DES VACANCES QUI SORTENT DE L'ORDINAIRE!
Hotel Tadoussac
TADOUSSAC, (P.Q.)
au confluent du Saguenay et du St-Laurent
Magnifique terrain de golf (9 trous), tennis, lacs poissonneux et camps de pêche confortables, piscine, orchestre de danse, cuisine raffinée.
PRIX
à compter de 94.50 par sem. ou 13.50 par jour, repas compris.
Gérant
FRED L. ABEL
Retenez vos places à une agence de voyages ou à:
CANADA STEAMSHIP LINES LTD.
759, carré Victoria, Montréal—AV. 8-0231

Une nouvelle coiffure d'inspiration parisienne pour la jeune fille pratique
la coupe 'Career Girl'
$1.25
Préservez l'élégance de votre coiffure en prenant avantage de notre
PERMANENTE CAREER GIRL
$5.00
Wanner's
"La Maison de Beauté"
1194 OUEST, RUE STE-CATHERINE
UN. 6-7636

PLUS DE 35,000 CANADIENS ONT ÉVITÉ DE DEVENIR CHAUVES AU COURS DES ANNÉES '59 ET '60!
En marge de la Campagne THOMAS "Anti-Calvitie" qui remporte présentement un succès dépassant toutes les prévisions . . .

C'EST MIGNON ETRE CHAUVE à 4 mois . . .

. . .mais pas à 30 ans!
Vous n'en doutez certainement pas que si vous devenez chauve vous n'aurez point l'air du poupon de ci-haut. Vous paraîtrez plutôt âgé . . . vous semblerez même avoir 10 ans de plus. Pourquoi donc ne pas prendre immédiatement les mesures qui s'imposent pour conserver ce gage de jeunesse que représentent **vos cheveux ?**
L'expert Thomas peut vous aider à combattre et éliminer les désordres capillaires qui vous menacent de calvitie. Sa compétence est doublée d'une expérience de 40 années consacrées à la trichologie, soins des cheveux) et à l'application de plus 8,000,000 de traitements donnés à date. Ajoutez à cela les toutes dernières techniques de thérapeutique . . . donc les moyens les plus sûrs pour stimuler le cuir chevelu . . . et vous avez là les fameux traitements capillaires Thomas, les plus effectifs qui soient.
Venez aujourd'hui même pour une consultation gratuite. Vous verrez par vous-même comment la clinique Thomas peut vous aider à arrêter la chute de vos cheveux, faire disparaître vos pellicules et éliminer vos démangeaisons. C'est ainsi . . . et seulement ainsi que vos cheveux reprendront leur pousse normale. Pas besoin de rendez-vous. Venez immédiatement ou n'importe quand !
Spécial "Anti-Calvitie" — Traitement à demi-prix!
La campagne Thomas Anti-Calvitie présentement en cours a pour but de promouvoir à l'échelle nationale la lutte contre les désordres capillaires qui peuvent vous rendre chauve.
Aussi, pour vous aider dans votre détermination de conserver vos cheveux, la clinique Thomas vous propose de venir aujourd'hui même rencontrer notre expert trichologiste qui vous examinera (en privé), sans charge ou obligation pour vous. Si votre cas est remédiable, vous recevrez à moitié prix une séance complète du traitement que vous êtes supposé suivre. Vous serez ainsi vous-même le juge de ses bienfaits. Pas besoin de rendez-vous pour l'examen. Venez immédiatement. Dames et messieurs acceptés.
LES CONSULTATIONS ET TRAITEMENTS THOMAS SONT STRICTEMENT PRIVES
STATIONNEMENT GRATUIT!
Suite 637 — Edifice Carré-Dominion
1010 ouest, rue Ste-Catherine
Montréal — Téléphone : UN. 6-3041
HORAIRES : 11 heures a.m. à 8 h. 30 p.m.
Samedi : 10 heures a.m. à 4 heures p.m.
45 Bureaux
PREMIERS EXPERTS CAPILLAIRES AU MONDE
LA CLINIQUE CAPILLAIRE T.HOMAS

VENTE 4 ÉTOILES
SINGER
SEULEMENT
$169.50
POUR CETTE TOUTE NOUVELLE PORTATIVE

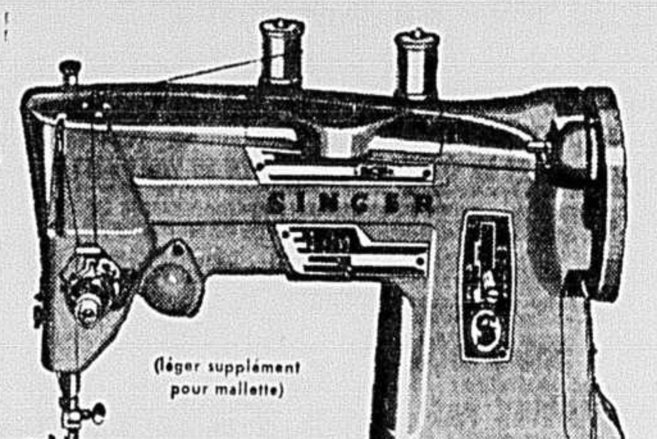

MACHINE ZIGZAGANTE SINGER
1.70 par semaine d'après notre plan budgétaire

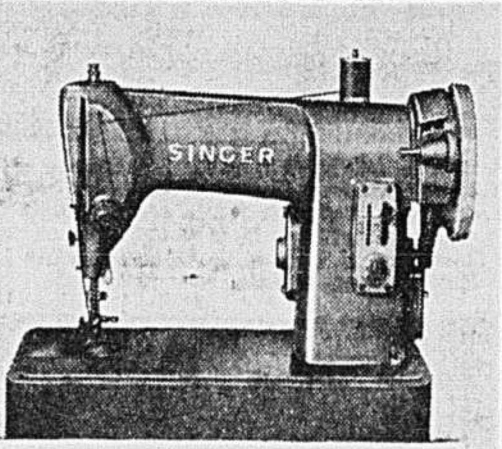

SEULEMENT $1.25 par semaine d'après notre plan budgétaire
seulement $79.50
ELEGANTE PORTATIVE ECONOMIQUE SINGER POUR COUTURE DROITE
Régulateur de tension gradué
Levier à points arrière
$30 de REDUCTION
Sur la fameuse "SLANT-O-MATIC", modèle 401, la meilleure machine à coudre au monde. Aucun accessoire requis pour exécuter les boutonnières, le point invisible, surjeter les ourlets et ajouter une note décorative à vos vêtements.
QUANTITE LIMITEE — VOYEZ-LES DES MAINTENANT
CERCLES DE COUTURE SINGER
OU VOUS TROUVEREZ TOUT EN FAIT D'EQUIPEMENT DE COUTURE ET DE NETTOYEURS A PLANCHERS
700, STE-CATHERINE O. --- UN. 6-6946
7058, St-Hubert — CR. 6-1645
906, Décarie, St-Laurent — RI. 8-8931
928 est, Mont-Royal — LA. 6-2835
3735, Monselet — DA. 1-5990
1025, Notre-Dame, Lachine, Qué. ME. 7-6041
30, rue Legault, St-Jérôme, Qué. GE. 8-3351
265, rue Main, Granby, Qué. FR. 2-2717
465, 16e avenue, St-Hyacinthe, Qué. PR. 3-9333
JAS. A. OGILVY'S (4e étage), 1307 Ste-Catherine O. — AV. 8-8481

Morgan
LE MAGASIN A RAYONS
DE HAUTE QUALITE
AU CANADA

MORGAN

LES CINQ MAGASINS MORGAN CLIMATISES POUR VOTRE CONFORT

La plus grande VENTE d'été de FOURRURES Morgan

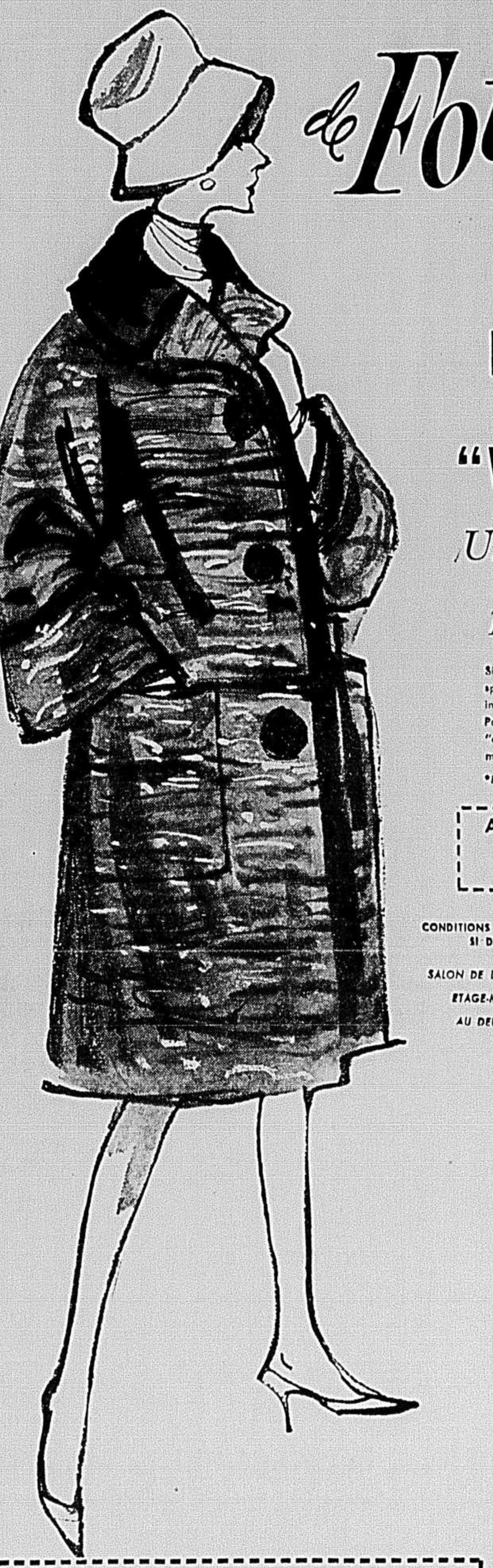

Enfin... du Vison pour la sportive! $399

"Vison Tweed"** Morgan

Une nouvelle création à ce prix spécial de présentation!

Si vous avez toujours rêvé de posséder un manteau de vison, qui ait une apparence dégagée et sport... alors le manteau de "VISON TWEED"** MORGAN est pour vous! Style inédit, travail imaginatif de têtes de visons, effet "tweed" ton gunmétal naturel, avec col de loutre Phantasy*. Poches spacieuses appliquées, manches à emmanchures profondes et poignets à revers. Parfait comme "deuxième" manteau, celui que l'on porte pour les activités sportives ou sorties tout-aller. Venez maintenant alors que notre collection est si variée. Tailles: 10 à 18.

*Marque déposée

**Marque déposée en suspens

Aussi, spécial à $399
• Manteau en Nutria de l'Amérique du Sud, la première fois en vente à un prix si extraordinairement bas!
Léger comme un nuage, peaux luxueuses, teinture et fini par des maîtres-fourruriers.

CONDITIONS BUDGETAIRES SI DESIRE

SALON DE LA FOURRURE
ETAGE-MODE...
AU DEUXIEME

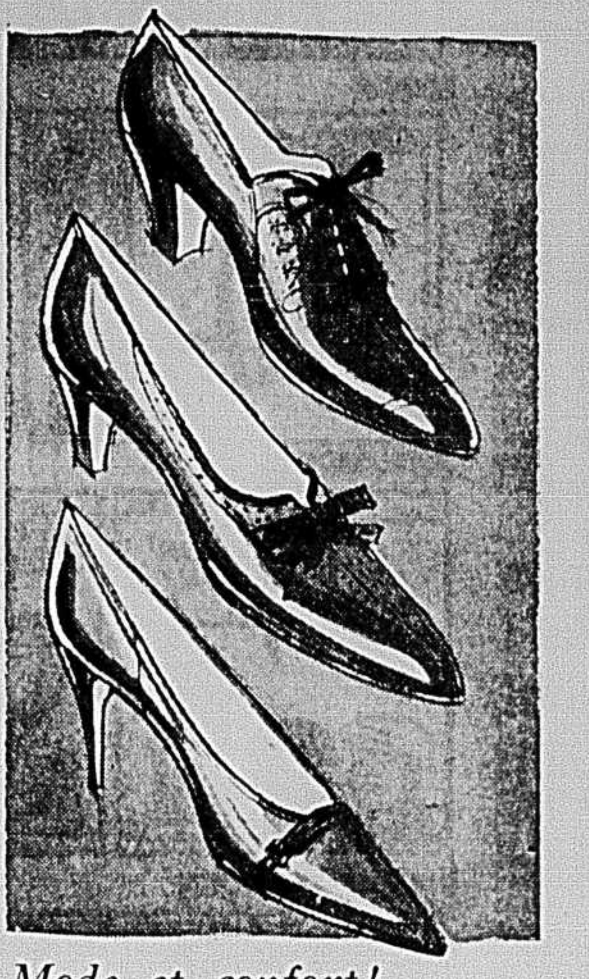

Mode et confort!

Nos souliers renommés Hy-ge-nic* Footbridge

12.95 et 13.95 la paire

Styles créés pour la mode et le confort... marque canadienne. Les souliers Footbridge avec traitement spécial Hy-ge-nic*, qui empêche la mauvaise odeur, résiste aux bactéries, à l'infection et à la détérioration de la doublure. Grâce à un procédé de séchage de quatre jours, ils conservent leur forme plus longtemps. Nous illustrons trois modèles.

A. Soulier oxford en veau noir. Poin.: 4½ à 10, larg. AAA à EEE (pas de larg. EE). **12.95** la paire

B. Soulier escarpin en veau noir. Pointures: 4½ à 10, largeurs AA à E. **12.95** la paire

C. Soulier escarpin spectateur en veau noir ou brun. Poin.: 4½ à 10, larg. AA à B. **13.95** la paire

*Marque déposée

ECRIVEZ OU TELEPHONEZ VI. 2-6261
SOULIERS POUR DAMES, ETAGE-BUDGET... AU TROISIEME
BOULEVARD, DORVAL ET ROCKLAND

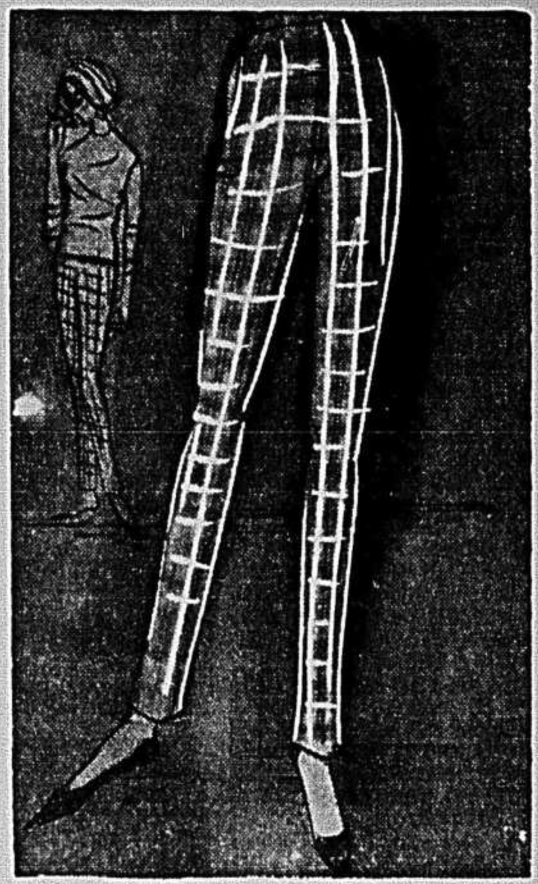

Si doux!

Fuseaux en Glenella, aux plaids élégants pour l'automne!

3.95 ch.

Fuseaux effilés, fabriqués de doux Glenella, un tissu rayonne léger, qui à l'effet de la laine et se lave comme du coton. Confection soignée, coutures finies, poche et glissière au côté. Parfaits pour la détente et les jours frais. Plaids aux tons noir / brun / lilas, vert / rouille / bleu, gris / vert loden / doré, gris / bleu / vert loden, aussi Hunting McKinnon, ou tartans Black Watch Ancient. Tailles 12 à 18.

Ecrivez ou téléphonez VI. 2-6261
VETEMENTS SPORT... AU TROISIEME
SNOWDON, BOULEVARD, DORVAL ET ROCKLAND

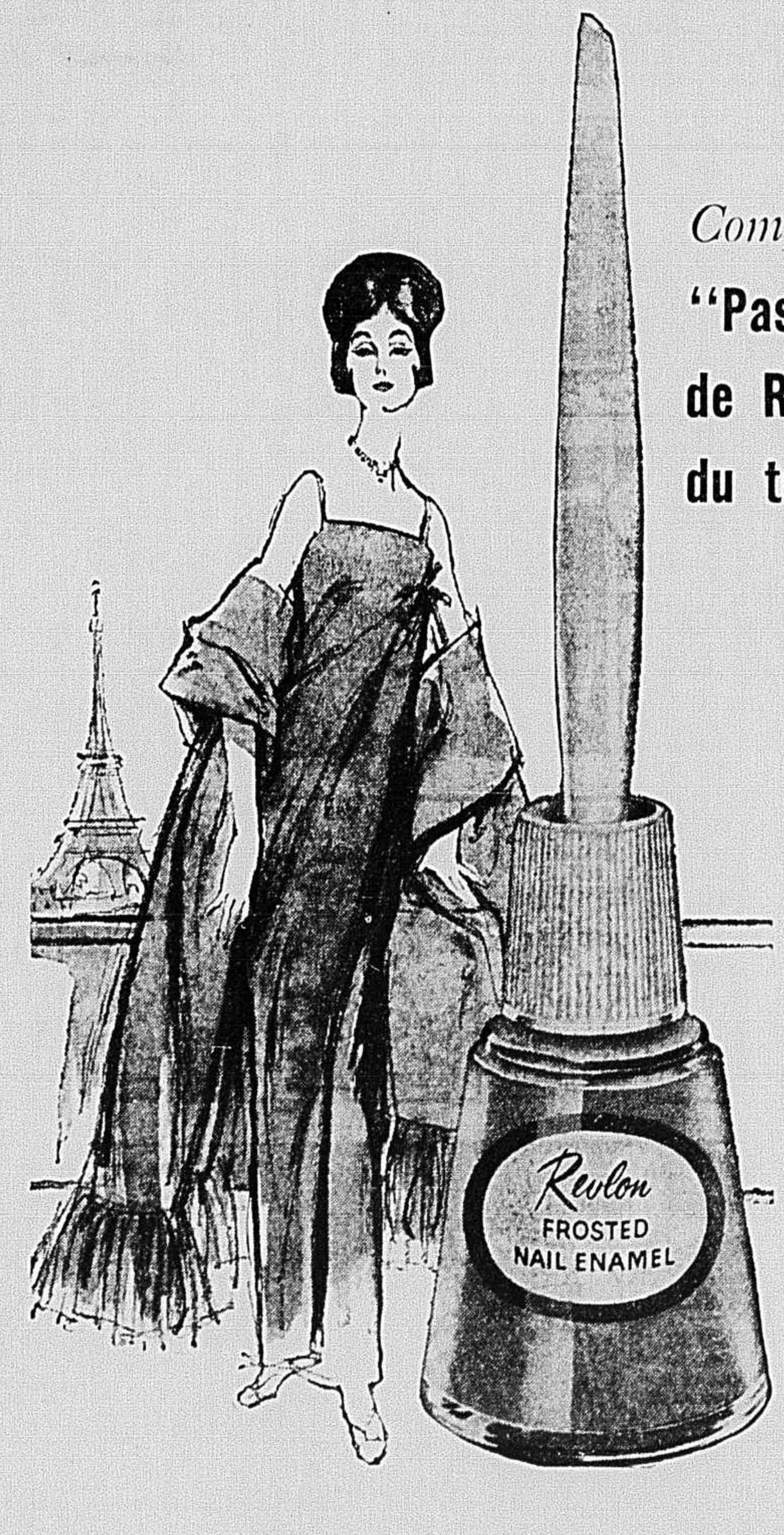

Complément féminin!

"Pastels givrés" et tons dorés de Revlon... un éclat nouveau du temps d'été!

Couleur Sugar Blonde
Couleur Platinum Gold
Couleur Florentine Gold
Couleur Rose Gold

Magnifiques tons dorés assortis aux pastels d'été! Délicieux "Pastels givrés" et dorures somptueuses... voilà la description des nouveaux polis à ongles, complément heureux à toutes vos toilettes d'été, qu'elles soient de tons pâles ou chauds.

"Pastels givrés"...	**1.10** ch.
Tons dorés......	**1.50** ch.

Autres jolies teintes givrées disponibles: Apricot Ice, Butter Pecan, Champagne, Taffy, Honey Bee Pink, Pango Peach, Persian Melon, Pink Cloud, Pink Cocoanut, Pink Platinum, Platinum, Sugar Blue, Violet Creme. **1.10 ch.**

Ecrivez ou téléphonez: VI. 2-6261
ARTICLES DE TOILETTE... AU REZ-DE-CHAUSSEE
BOULEVARD, DORVAL ET ROCKLAND

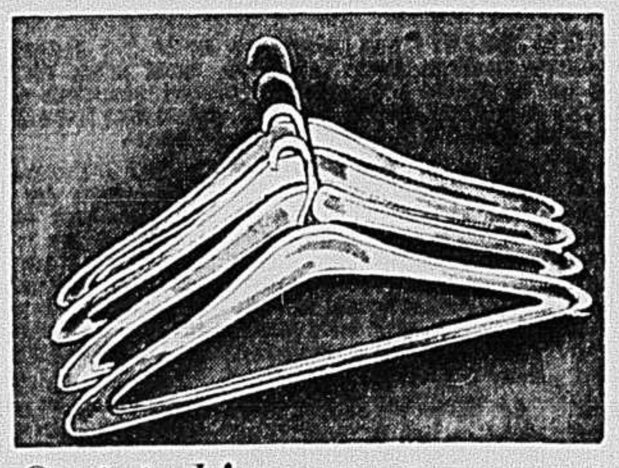

Spécial!

Cintres en plastique pour complets d'hommes

4 pour .85

Cintres de 17 po. pour complets, barre adjacente pour pantalons. Contours ¾ po. éliminant les "marques de suspension"; Plastique noir, blanc ou beige; parfaits aussi pour chemises "lavez et séchez"!

Ecrivez ou téléphonez VI. 2-6261
sur commandes de 1.00 ou plus
MENUS ARTICLES... AU REZ-DE-CHAUSSEE
BOULEVARD, DORVAL ET ROCKLAND

ECRIVEZ A NOTRE SERVICE DE COMMANDES, TELEPHONEZ VI. 2-6261

A NOS CLIENTS DE LA BANLIEUE
VEUILLEZ CONSULTER VOTRE ANNUAIRE
POUR APPELS INTERURBAINS SANS FRAIS

En fin de semaine

50 étudiants de 28 pays en colloque à Montréal

Le colloque de l'Association internationale des étudiants en sciences économiques et commerciales se tiendra à Montréal en fin de semaine prochaine. Fondé en Europe avant la première guerre, cette association qui compte des membres de 28 pays, a pour but principal de favoriser les échanges d'étudiants. C'est ainsi que nos étudiants canadiens peuvent faire des stages dans des entreprises étrangères tandis que des étudiants étrangers, désireux de mieux connaître l'économie canadienne peuvent se renseigner en travaillant pendant l'été au service d'entreprises canadiennes.

Le bien-fondé de cette formule est si évident que les 28 pays membres s'emploient à accroître le nombre des "traineeships", c'est-à-dire des situations que peuvent occuper les étudiants étrangers pendant leurs vacances scolaires. Pour sa part, le Canada a reçu cet été 50 étudiants européens. De ce nombre, 25 travaillent à Montréal dans des entreprises telles que l'Hôtel Ritz Carlton, le magasin Eaton, la Brasserie Molson, etc. Les autres sont dispersés à travers le Canada.

Ces étudiants se réuniront la fin de semaine prochaine à Montréal afin de participer aux conférences et autres activités qui se dérouleront sous les auspices des universités McGill et de Montréal.

Le programme dressé à leur intention semble aussi varié que chargé. Une conférence du Dr Donald E. Armstrong sur l'économie canadienne inaugurera le colloque de l'Association. Elle aura lieu au Physical Sciences Centre de l'Université McGill, vendredi 28 juillet à 9 heures a.m.

A 2 h. 30, le même jour, les étudiants visiteront la Bourse de Montréal. Son président, M. Eric Kierens prononcera à cette occasion une brève allocution.

Vendredi soir, les étudiants seront reçus à l'île Sainte-Hélène. Des hommes d'affaires assisteront au banquet donné en l'honneur des jeunes stagiaires. Il se peut que le ministre provincial de la Jeunesse et de l'Education préside le repas.

Samedi matin, à 9 heures, le Dr Eugene Forsay entretiendra les étudiants des implications sociales de l'économie canadienne.

Samedi après-midi, les étudiants assisteront à une conférence suivie d'un cocktail à l'Ecole des Hautes Etudes commerciales de Montréal.

La soirée sera consacrée à une visite de la ville de Montréal, organisée par le comité de l'Université de Montréal attaché à l'A.I.E.S.E.C.

La rencontre se terminera dimanche soir par un banquet présidé par M. Brown, adjoint au sous-ministre du Commerce et de l'Industrie et affecté aux questions relatives aux exportations. Il aprlera de l'Economie Canadienne par rapport à l'Europe et au Monde.

La participation canadienne à la Biennale de Paris

Un petit groupe de peintures représenteront l'art canadien à la Biennale de Paris, en septembre prochain. Des artistes qui font partie du personnel de la Galerie nationale du Canada ont choisi, pour cette exposition, au nom des administrateurs de cette institution, les oeuvres de quelques jeunes artistes d'avenir provenant de diverses régions du Canada.

Voici les artistes dont les oeuvres seront représentées : Charles Gagnon (Montréal) ; Guido Molinari (Montréal) ; Toni Onley (Vancouver) ; Kazuo Nakamura (Toronto) ; Claude Picher (Québec) ; James McElheron (Ottawa) ; Pierre Gendron (Montréal) ; Yves Gaucher (Montréal) ; Richard Lacroix (Montréal).

LES MOTS CROISÉS

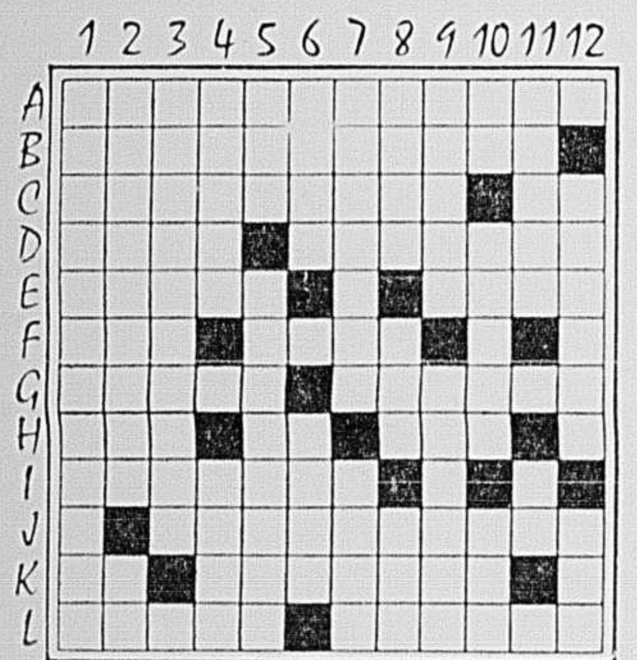
1 2 3 4 5 6 7 8 9 10 11 12
A B C D E F G H I J K L

Horizontalement

A—Action d'exécuter des opérations manuelles en chimie, en pharmacie, etc.
B—Horreur.
C—Fera savoir dans les formes légales ou usitées — Petit cube.
D—Petite terre — Qui ont subi un supplice consistant, au Moyen Age, à brûler les tendons des jarrets et des genoux.
E—Minces et élégantes — Epoques.
F—Saison — Pour marquer le superlatif absolu.
G—Chez les hébreux, poids et monnaie pesant environ 6 grammes — Trou.
H—De bonne heure — Lettre grecque — Evénement fortuit.
I—Fautes commises par sottise.
J—Marque de civilité.
K—Pronom personnel — Ne pas recevoir à un examen.
L—Hommes ou bêtes — Temps de pénitence allant du mercredi des Cendres au jour de Pâques.

Verticalement

1—Personne qui prend part à un mouvement populaire.
2—Suppression — Copulative.
3—Insectes des mares, à pattes postérieures nageuses.
4—Reproduit exactement — Qui n'est pas commun.
5—Nez populaire — Sans résultats, vain, inutile.
6—Sans variétés — Germe.
7—Célèbre médecin français qui a découvert et vulgarisé la méthode d'auscultation Enduit imitant le marbre.
8—Foyer — Sorte de poche — Roi de Juda.
9—Dignité papale — Louer beaucoup.
10—Filles d'Inachos — Authentiques — Vieil emportement.
11—Pluie — Note.
12—Supporte tout le poids du véhicule — Qui ne cache vraiment rien.

SOLUTION DEMAIN

	1	2	3	4	5	6	7	8	9	10	11	12
A	G	R	A	M	M	A	I	R	I	E	N	S
B	R	A	V	I	E	R	■	O	R	N	E	E
C	A	S	I	E	■	C	R	I	■	T	■	N
D	S	O	N	■	C	H	U	■	C	E	N	T
E	S	I	E	C	L	E	■	E	O	■	I	I
F	O	R	■	R	E	O	C	C	U	P	E	R
G	U	■	F	I	■	L	A	O	S	■	S	A
H	I	D	E	O	L	O	G	U	E	S	■	S
I	L	U	■	C	A	G	E	T	T	E	S	■
J	L	■	D	E	C	I	■	E	T	U	I	S
K	E	M	I	R	■	E	T	■	E	L	L	E
L	T	A	T	E	R	■	A	N	S	E	■	L

Solution du dernier problème

CFTM-TV 10
présente

MARDI 25 JUILLET
6 h. 00 — TELE-METRO
6 h. 50 — SPORT-IMAGES
7 h. 00 — LES NOUVELLES
7 h. 15 — En Cinémathèque
9 h. 00 — QUIZ-O
9 h. 30 — FRONTIERES
10 h. 00 — DIX SUR DIX
10 h. 45 — NOUVELLES
10 h. 56 — METEOGRAMME
11 h. 00 — LA RONDE DES SPORTS
11 h. 10 — CINEMA

MERCREDI 26 JUILLET
3 h. 30 — OUVERTURE — EN MATINEE
5 h. 30 — ROY ROGERS

Les installations techniques de CFTM-TV sont ultra-modernes. En cas de difficulté, consultez votre expert électricien.

TARZAN

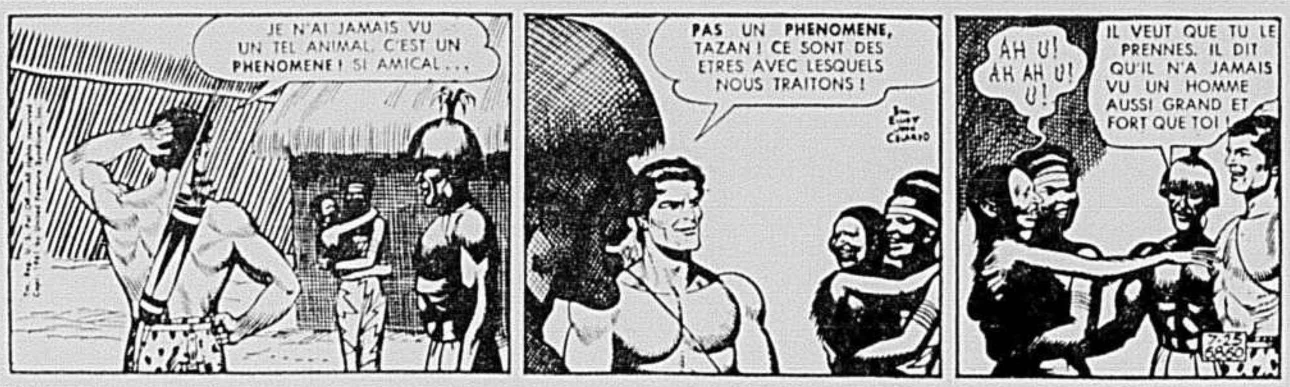
JE N'AI JAMAIS VU UN TEL ANIMAL. C'EST UN PHENOMENE ! SI AMICAL...
PAS UN PHENOMENE, TAZAN ! CE SONT DES ETRES AVEC LESQUELS NOUS TRAITONS !
AH U! AH AH U! U!
IL VEUT QUE TU LE PRENNES. IL DIT QU'IL N'A JAMAIS VU UN HOMME AUSSI GRAND ET FORT QUE TOI !

MOCO

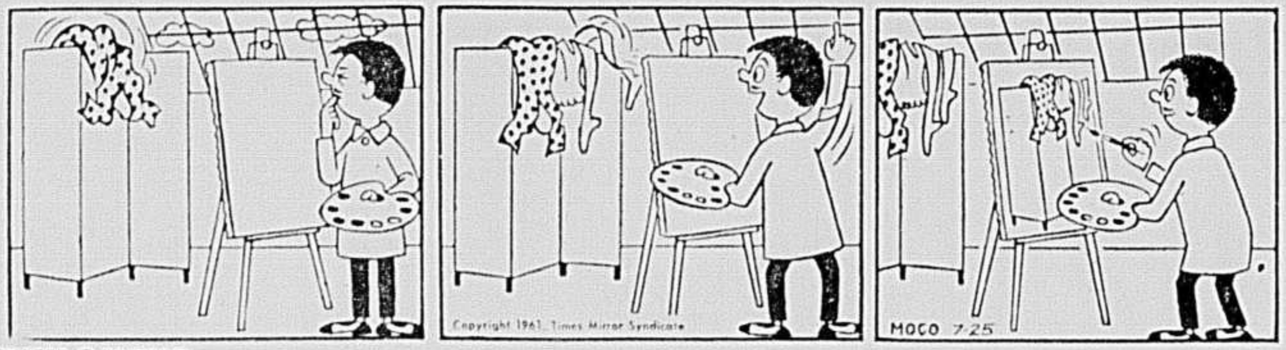
Copyright 1961, Times Mirror Syndicate
MOCO 7-25

PHILOMENE

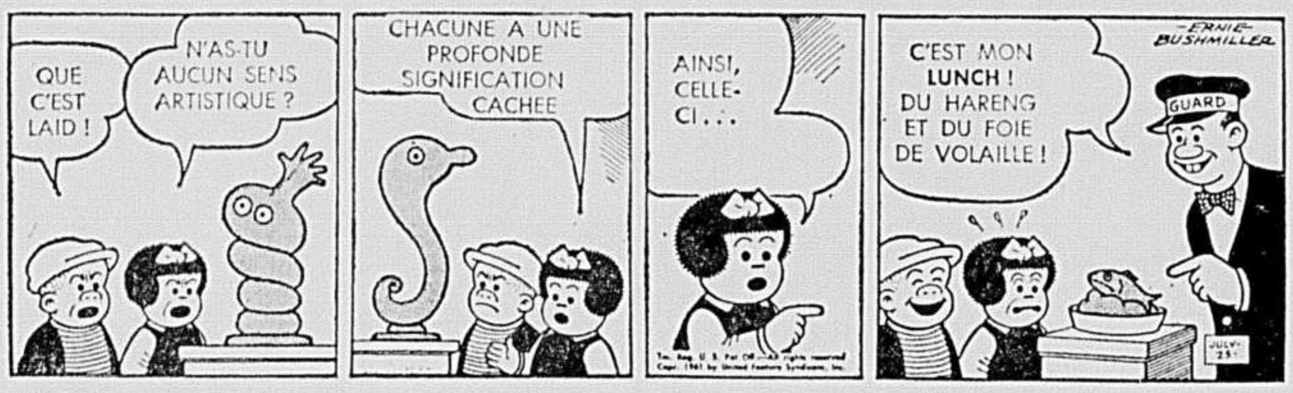
QUE C'EST LAID !
N'AS-TU AUCUN SENS ARTISTIQUE ?
CHACUNE A UNE PROFONDE SIGNIFICATION CACHEE
AINSI, CELLE-CI...
C'EST MON LUNCH ! DU HARENG ET DU FOIE DE VOLAILLE !
GUARD
ERNIE BUSHMILLER

PILOTE TEMPETE

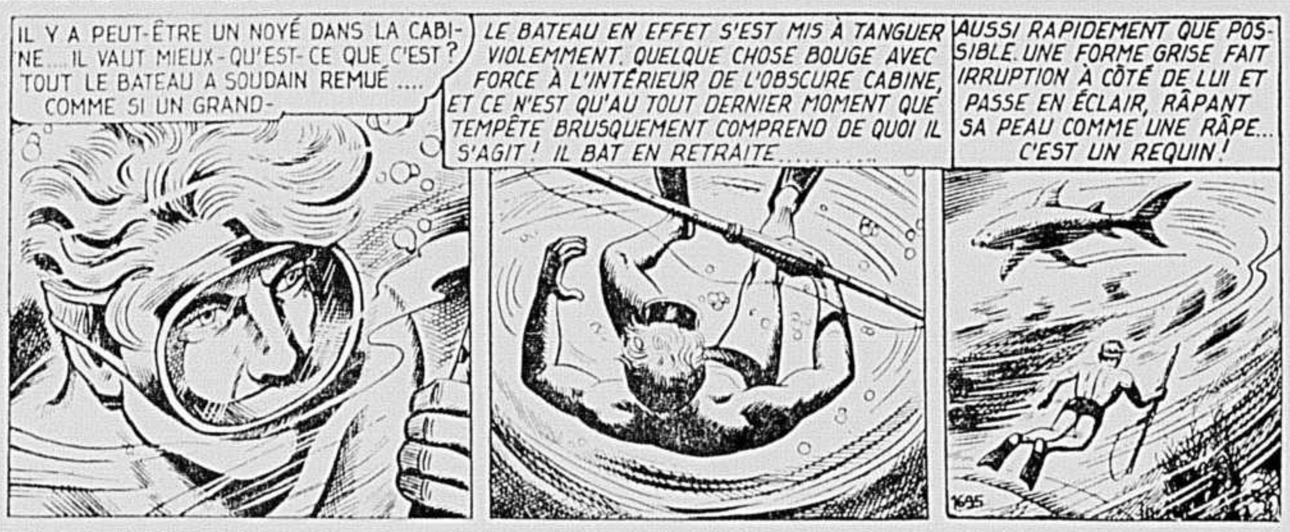
IL Y A PEUT-ÊTRE UN NOYÉ DANS LA CABINE... IL VAUT MIEUX- QU'EST-CE QUE C'EST? TOUT LE BATEAU A SOUDAIN REMUÉ ..... COMME SI UN GRAND-
LE BATEAU EN EFFET S'EST MIS À TANGUER VIOLEMMENT. QUELQUE CHOSE BOUGE AVEC FORCE À L'INTÉRIEUR DE L'OBSCURE CABINE, ET CE N'EST QU'AU TOUT DERNIER MOMENT QUE TEMPÊTE BRUSQUEMENT COMPREND DE QUOI IL S'AGIT ! IL BAT EN RETRAITE..........
AUSSI RAPIDEMENT QUE POSSIBLE. UNE FORME GRISE FAIT IRRUPTION À CÔTÉ DE LUI ET PASSE EN ÉCLAIR, RÂPANT SA PEAU COMME UNE RÂPE... C'EST UN REQUIN !

LE SURHOMME

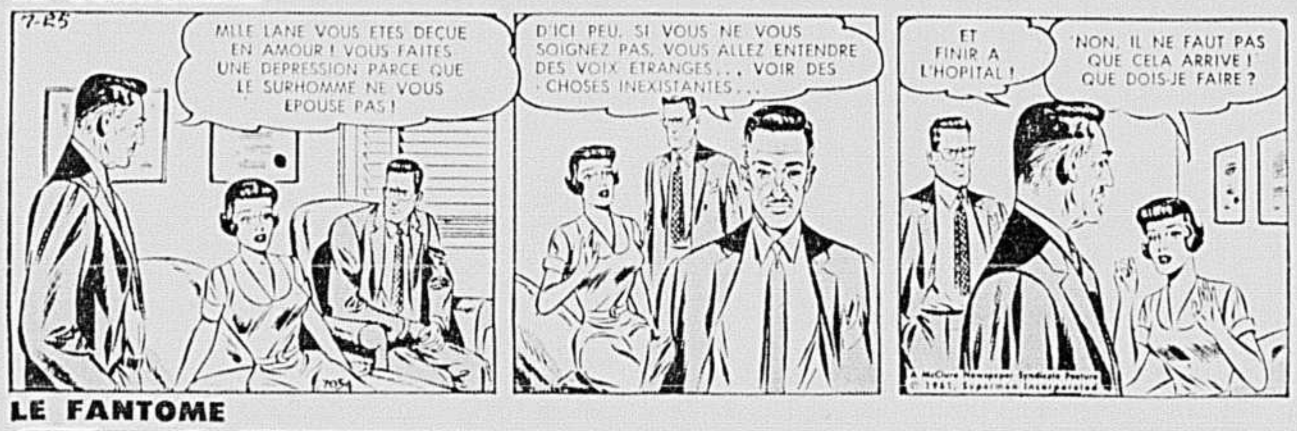
7-25
MLLE LANE VOUS ETES DECUE EN AMOUR ! VOUS FAITES UNE DEPRESSION PARCE QUE LE SURHOMME NE VOUS EPOUSE PAS !
D'ICI PEU, SI VOUS NE VOUS SOIGNEZ PAS, VOUS ALLEZ ENTENDRE DES VOIX ETRANGES... VOIR DES CHOSES INEXISTANTES...
ET FINIR A L'HOPITAL !
NON, IL NE FAUT PAS QUE CELA ARRIVE ! QUE DOIS-JE FAIRE ?

LE FANTOME

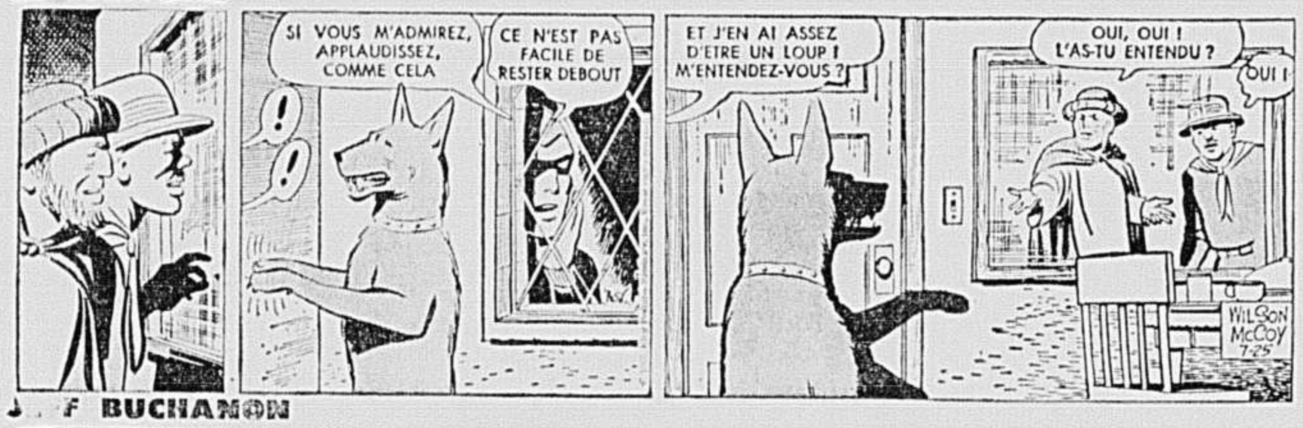
!
!
SI VOUS M'ADMIREZ, APPLAUDISSEZ, COMME CELA
CE N'EST PAS FACILE DE RESTER DEBOUT
ET J'EN AI ASSEZ D'ETRE UN LOUP ! M'ENTENDEZ-VOUS ?
OUI, OUI ! L'AS-TU ENTENDU ?
OUI !
WILSON McCOY 7-25

J F BUCHANON

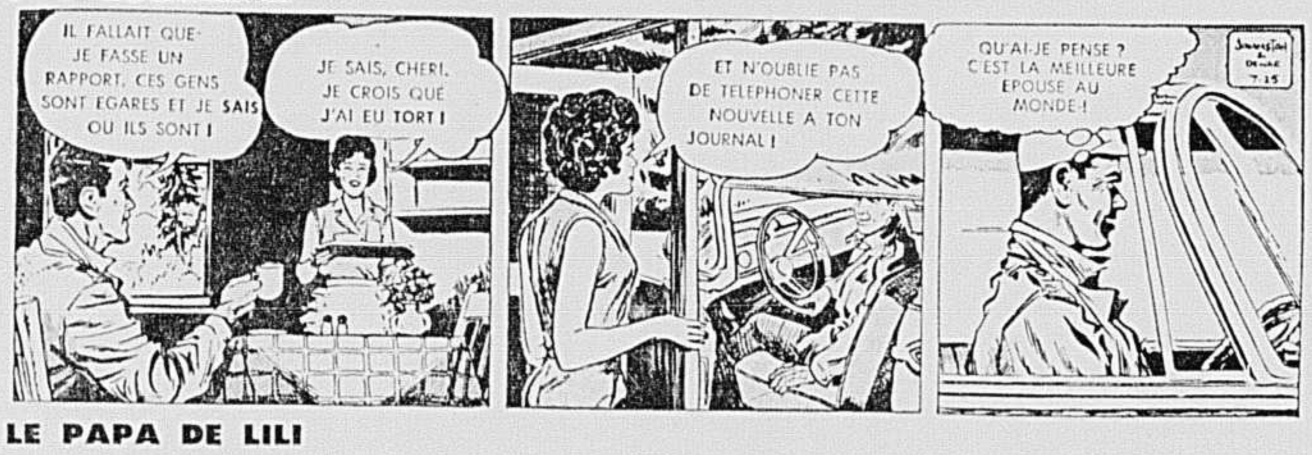
IL FALLAIT QUE JE FASSE UN RAPPORT, CES GENS SONT EGARES ET JE SAIS OU ILS SONT !
JE SAIS, CHERI, JE CROIS QUE J'AI EU TORT !
ET N'OUBLIE PAS DE TELEPHONER CETTE NOUVELLE A TON JOURNAL !
QU'AI-JE PENSE ? C'EST LA MEILLEURE EPOUSE AU MONDE !
7-25

LE PAPA DE LILI

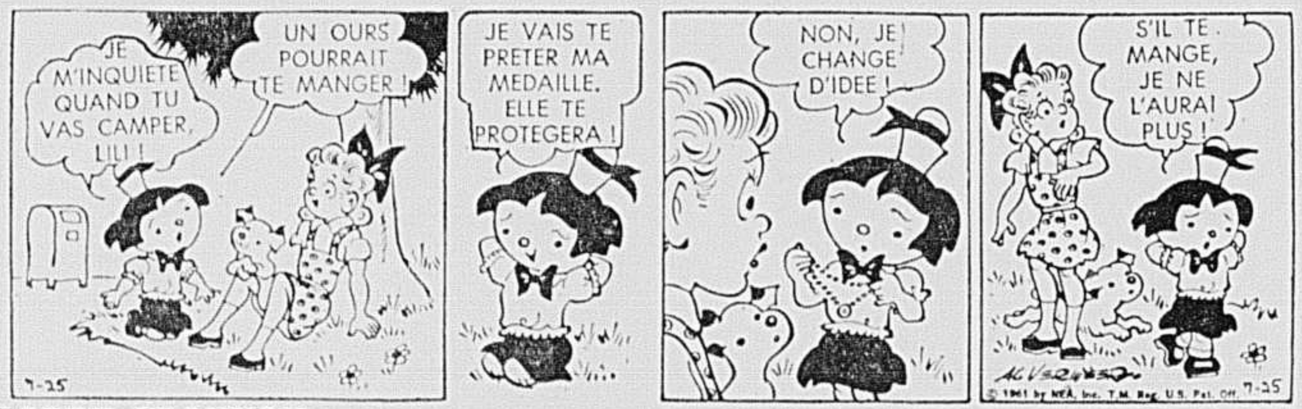
JE M'INQUIETE QUAND TU VAS CAMPER, LILI !
UN OURS POURRAIT TE MANGER !
JE VAIS TE PRETER MA MEDAILLE. ELLE TE PROTEGERA !
NON, JE CHANGE D'IDEE !
S'IL TE MANGE, JE NE L'AURAI PLUS !
7-25
© 1961 by NEA, Inc. T.M. Reg. U.S. Pat. Off. 7-25

LARRY BRANNON

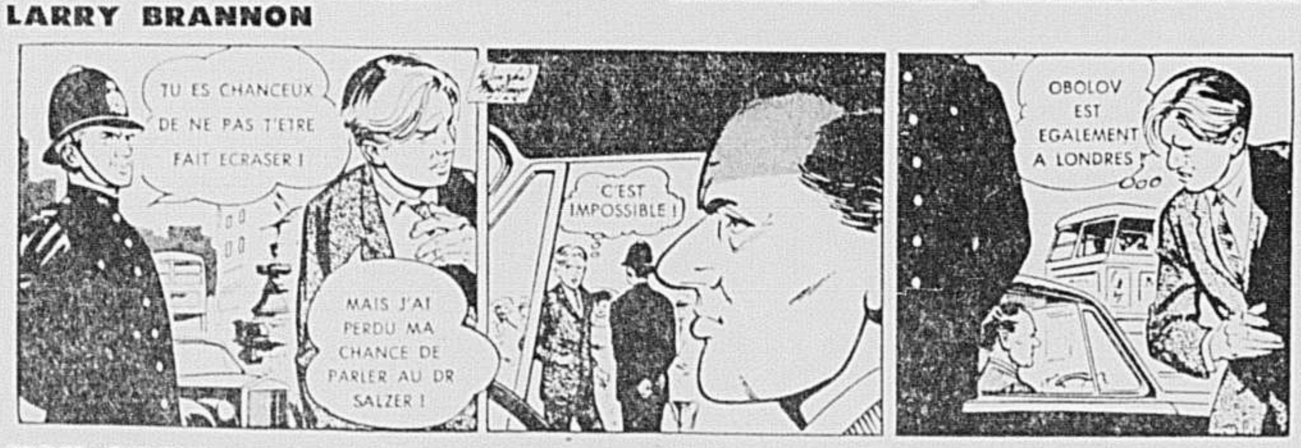
TU ES CHANCEUX DE NE PAS T'ETRE FAIT ECRASER !
MAIS J'AI PERDU MA CHANCE DE PARLER AU DR SALZER !
C'EST IMPOSSIBLE !
OBOLOV EST EGALEMENT A LONDRES !

MON ONCLE

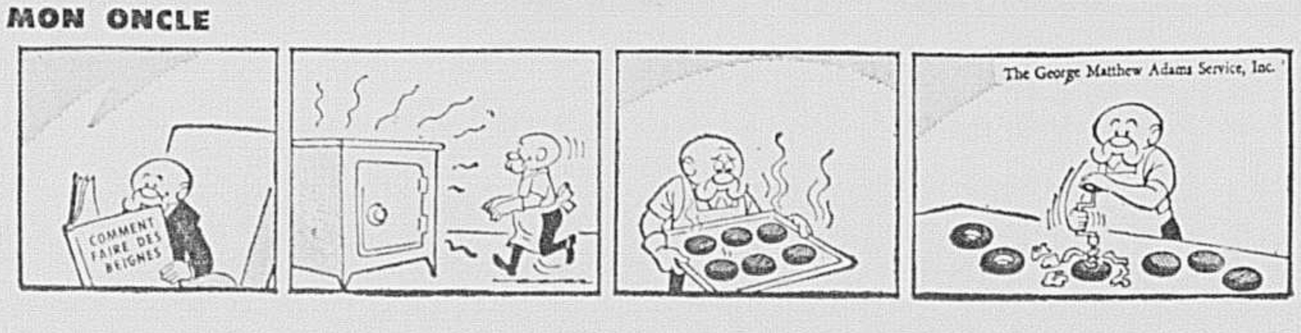
COMMENT FAIRE DES BEIGNES
The George Matthew Adams Service, Inc.

À LA TV

2—CBFT : Montréal
3—WCAX : Burlington
4—CFCM : Québec
5—WPTZ : Plattsburgh
6—CBMT : Montréal
7—CHLT : Sherbrooke
8—CJSS : Cornwall
10—CFTM : Montréal
12—CFCF : Montréal

MARDI

4:00 P.M.
3: Brighter Day
5: Make Room For Daddy
6: Cartoons
7: Théâtre des Petits
10: En matinée
12: Texas Rangers

4:15 P.M.
3: Secret Storm
7: Actualité Féminine

4:30 P.M.
2: "Massacre à Furnace Creek"
3: The Edge of Night
5: Here's Hollywood
6, 8: Junior Roundup
7: L'Heure du Far West
12: Surprise Party

5:00 P.M.
5: Rocky and His Friends
3: Popeye

5:15 P.M.
3: Abbott and Costello

5:30 P.M.
4: La jardinière
5,6,8: Cartoons
7: Whirlybirds
10: Trois mousquetaires
12: The Three Stooges

5:45 P.M.
3: Music Country Style
12: Carte Blanche

6:00 P.M.
2: Edition métropolitaine
3: Headlines
4: Nouv., météo
5,8: News, Sports
6: Father Knows Best
7: Ti-Blanc Richard
10: Télé-métro
12: Sports

6:10 P.M.
3: Sports, Weather
12: Carte Blanche

6:15 P.M.
2: Nouvelles sportives
8: Dateline Seaway Valley

6:30 P.M.
2: Téléjournal
3,12: News
4: Cinéfeuilleton
5: Cartoon Carnival
6: Metro
7: Télé-bulletin
8: "Curtain Up"

6:45 P.M.
2,4: Le Roi de la jungle
3: Doug Edwards
5: Huntley, Brinkley
6: News, Sports
7: Météo, Sports
10: Sport-images
12: Carte Blanche

7:00 P.M.
3: Brothers Brannagan
5: The Price is Right
6: Seven-O-One
7: Tout le monde chante
10: Nouvelles
12: People's Choice

7:15 P.M.
2: Cinéfeuilleton
4: Panorama
7: Parlons Golf
10: "La dame de Haut le Bois"

7:30 P.M.
2: La Tête à l'ombre
3: Shotgun Slade
4: La bonne étoile
5: Laramie
6: Director's Choice
7: Sans atout
12: "Golden Salamander"

8:00 P.M.
2,4,7: Attachez vos ceintures
3: Father Knows Best
6,8: Hancock's Half Hour

8:30 P.M.
2,4,7: Vedettes en pantoufles
3: Dobie Gillis
5: Alfred Hitchcock
6,8: Jake and the Kid

9:00 P.M.
2,4,7: Dans ma rue
3: Comedy Spotlight
5: Two Faces West
6,8: Holiday Lodge
10: Quizo

9:30 P.M.
2,4,7: Expéditions
3: Playhouse 90
5: Concentration
6: Manhunt
8: Mike Hammer
10: Frontières
12: Alfred Hitchcock

10:00 P.M.
2,4,7: Théâtre O'Henry
5: My Three Sons
6,8: Close-Up
10: Dix sur dix
12: San Francisco Beat

10:30 P.M.
2: Sous le signe du lion
4,7: Télépolicier
5: Peter Gunn
12: Pulse

10:45 P.M.
10: Nouvelles

11:00 P.M.
2,4,7: Télé-journal
3,5,6,8: News
10: Sports, météo
12: "Affairs of Cellini"

11:15 P.M.
2,4: Nouvelles sportives
3: "The Gay Falcon"
5: Jack Paar Show
6: Viewpoint
7: News Round Up
8: Hour Final
10: "La môme vert-de-gris"

11:22 P.M.
2,4: Commentaire
6: Final Edition

11:30 P.M.
2,4: Gros Plan
5: "Sensations"
7: "Homestretch"
3: "Double Identity"

12:30 A.M.
12: News, Sports, Méditation

MERCREDI

CBFT — Canal 2
P.M.
3:30—Musique
4:30—"Les Quatre du Moana"
6:00—Edition métropolitaine
6:15—Nouvelles sportives
6:30—Téléjournal
6:45—Le moulin aux images
7:15—Cinéfeuilleton
7:30—Carrefour

CFCM — Canal 4
P.M.
5:30—La Jardinière
6:00—Nouv., météo
6:20—Nouvelles sportives
6:30—Cinéfeuilleton
6:45—Moulin aux images
7:15—Panorama
7:30—Chansonnettes

CHLT — Canal 7
P.M.
12:35—CBC News
12:45—Première édition
1:00—Pot-pourri d'Eté
2:00—"Destroyer"
3:30—Choses et autres
4:00—Théâtre des Petits
4:15—Actualité féminine
4:30—L'heure du Far West
5:30—Conte de Monte Cristo
6:00—Melody Ranch
6:30—Nouvelles, sports
7:00—Carnet d'été
7:30—Vers demain

CFTM — Canal 10
P.M.
3:30—Nouvelles, En matinée
5:30—Roy Rogers
6:00—Télé-métro
6:55—Sport-images
7:00—Nouvelles
7:15—Vox Populi
7:30—Une demi-heure avec

RADIO

AU CADRAN FM : CKVL-FM 96.9 mc. — CBF-FM 95.1 mc.
CBM-FM 100.7 mc. — CFCF-FM 106.2 mc.
AU CADRAN AM : CKAC 730 — CBF 690 — CBM 940 — CFCF 600
CJAD 800 — CKVL 850 — CKGM 980 — CJMS 1280

MARDI

5:00 P.M.
CKAC—Nouv. — Fin d'après-midi
CBF—Métro — Magazine
CKVL—Hit Parade
CKVL-FM—Arthur Fiedler
CJMS—Nouv., Léo Lebel
CFCF—Rush Hour
CBM—News, Tempo
CJAD—News — Mike Stephens
CKGM—News

5:15 P.M.
CKGM—Pops
CFCF—Man's World

5:30 P.M.
CKVL-FM—Musique d'Espagne
CKGM—News
CJAD—News — Mike Stephens
CBM—Tempo
CFCF—Pulse of Business

5:45 P.M.
CKVL—Nouv., Hit Parade
CBF—Sur nos ondes
CJMS—Serge Bélair
CFCF—Ottawa Commentary

6:00 P.M.
CKAC—Nouv. — Musique
CBF—Radio-Journal
CKVL-FM—Opéra
CJMS—Angélus, Nouv., S. Bélair
CBM—News — Parliament
CFCF—Dean Kaye News
CJAD—News and Stock Quotations

6:10 P.M.
CKAC—Les courses

6:15 P.M.
CKAC—Dans le creux de l'oreille
CJAD—Al Cauley
CKGM—Feature
CJMS—Editorial du jour
CFCF—Entertainment Guide
CBM—Byline

6:20 P.M.
CKAC—Forum des sports
CBM—Roving Reporter
CJAD—Danny Gallivan

6:30 P.M.
CKAC—Le monde ce soir
CBF—Musique en dînant
CKVL-FM—Concert Tzigane
CJMS—Nouv., S. Bélair
CFCF—Sportsreel
CJAD—M. Stephens
CBM—Music
CKGM—News

6:40 P.M.
CKAC—Commentaires

6:45 P.M.
CKAC—On veut savoir
CJMS—Gagnante Club ménagère
CBM—Incomparable Guitar
CKGM—Feature

7:00 P.M.
CKAC—Le rosaire
CBF—Nouv., J'aurais voulu danser
CKVL-FM—Concert
CJMS—Nouv., Hi-Fi Club
CJAD—News, M. Stephens
CBM-FM—Résumé — News
CBM—Round and about
CFCF—Bob Dell Show

7:15 P.M.
CKAC—Variétés
CBM-FM—Divertissements
CKGM—Pops

7:30 P.M.
CKAC—Bella Musica
CKVL-FM—Compositeurs célèbres
CBM—Christian Frontiers
CJAD—Hi-Fi Club
CKGM—News
CFCF—Small Car Talk

7:45 P.M.
CJMS—Sports
CJAD—News, sports
CKGM—Feature

8:00 P.M.
CKAC, Nouv. — Les événements et les hommes
CBF—Des idées et des hommes
CKVL-FM—Musique de Ballet
CJMS—Nouv., Mtl ce soir
CKVL—Hit Parade canadien
CFCF—Assigment
CJAD—Italian Festival
CBM—Business Barometer
CBM-FM—Concert

8:15 P.M.
CKAC—Gaietés musicales
CKGM—Feature

8:30 P.M.
CBF—Anthologie de la mélodie française
CKVL-FM—Voix connues
CKGM—News
CJAD—Federal Budget
CFCF—Home School
CBM—The Way of the Indian

8:45 P.M.
CJMS—C. Dumont
CKVL—Ce soir à Ottawa
CKGM—GM — P.M.

9:00 P.M.
CKAC—Nouv., LeBel de Nuit
CBF—Orchestre de R.C.
CKVL—Piano Quiz
CKVL-FM—Opérettes
CFCF—Late Show
CJMS—Nouv. — Echos de ma ville
CKGM—News
CJAD—News, Sports, Adventure in Music
CBM—Summer Festival

9:15 P.M.
CKGM—Editorial

9.30 P.M.
CKVL—Bonsoir mes amis
CJMS—Nouv., Y. Leclerc
CKVL-FM—Ouverture
CKGM—News
CFCF—News Recap

9:45 P.M.
CKGM—Feature

10:00 P.M.
CKAC—Nouv. LeBel de nuit
CBF—Radio-Journal
CKVL-FM—Concert
CBM-FM—Musique du Canada
CKVL—Bonsoir mes amis
CFCF—Late Show
CBM—National News
CKGM—Dave Boxer
CJMS—Nouv. — Les Echos de ma ville
CJAD—News — Concert

10:15 P.M.
CBF—Commentaires
CKGM—Golden Music

10:30 P.M.
CKAC—LeBel de nuit
CBF—Une guitare
CJMS—Echo — Opinion
CBM-FM—Medieval Sacred Music
CKGM—Open Mind
CBM—Distinguished artists

10:45 P.M.
CKAC, Nouv. — Sports
CJMS—Sportorama — Echo
CKVL—Bonsoir mes amis

11:00 P.M.
CKAC—Bonsoir les sportifs
CBF—Nouv., le monde ce soir
CKVL-FM—Musique de J. S. Bach
CKGM—News
CJMS—Nouvelles La soirée des Rois
CBM—Venture
CFCF—News, Sports
CBM-FM—Les classiques italiens
CJAD—The World Tonight

11:10 P.M.
CKAC—LeBel de nuit
CBF—Adagio
CFCF—Bridge To Dreamland

11:15 P.M.
CKVL—Sur la scène de l'actualité
CJAD—Len Rowcliffe
CFCF—Bridge to Dreamland
CKGM—Golden Music

11:30 P.M.
CBF—Aux portes de la nuit
CKVL—Bonsoir mes amis
CKVL-FM—Musique de chambre
CKGM—News
CJAD—Len Rowcliffe
CFCF—Bridge to Dreamland

11:45 P.M.
CKGM—Golden Music
CKVL—Nouvelles

12:00 MINUIT
CKAC—Nouvelles — LeBel de nuit
CBF—Nouv., Aux portes de la nuit
CKVL—All Night Boys
CKVL-FM—Symphonie
CJMS—Nouv., Sportorama, Jusqu'à l'aube
CBM—News, Concert
CFCF—Bridge to Dreamland
CKGM—Dick Varney
CJAD—News — Len Rowcliffe
CBM-FM—Fermeture

1:00 A.M.
CKAC—Nouv. - La pensée du soir, Fermeture
CBF—Radio-Journal
CKVL-FM—Melachrino et son orchestre
CBM—Fermeture

MERCREDI — CKAC

A.M.
5:55—Nouvelles
6:00—La messe du jour
6:30—Nouv., Bon matin
7:00—Nouv., Bon matin
7:25—Les sports avec
7:30—Les manchettes
7:35—Bon matin
7:45—Le quart d'heure de l'Oratoire
8:00—Les nouvelles canadiennes
8:05—Les nouvelles internationales
8:10—Réal Dorval
8:15—Bon matin
8:30—Les manchettes
8:35—Bon matin
8:55—Jouez Radio
9:00—Bulletin de nouvelles
9:05—Du "pep"
9:57—Jouez Radio
10:00—Les manchettes
10:05—Un "beu" de tout
10:57—Jouez Radio
11:00—Nouvelles
11:05—Revue de Michel Noël
11:30—Le grand argentier
11:45—Revue de Michel Noël
11:57—Jouez Radio
P.M.
12:00—L'Angélus
12:01—Bulletin de nouvelles
12:05—Ici Pierre Chouinard
12:30—Coeur à coeur
12:45—Ici Pierre Chouinard
12:57—Jouez Radio
1:00—Les nouvelles canadiennes
1:05—Les nouvelles internationales
1:10—Du "pep"
1:45—La blague express
1:50—Du "pep"
1:57—Jouez Radio
2:00—Les manchettes
2:05—A & P vous appelle
2:30—Chansons d'amour
2:57—Jouez Radio
3:00—Nouv., R.S.V.P.
3:57—Jouez Radio
4:00—Nouvelles — Evénements sociaux
4:30—Radio Sacré-Coeur
4:45—Une vedette chante
4:50—Votre médecin
4:55—Intermède

VOTRE HOROSCOPE

à partir de minuit ce soir

LES PERSONNES NEES LE 26 JUILLET : Les enfants nés en ce jour sauront savourer maints avantages et se préserver de divers désagréments. Ils feront mieux de se laisser guider par les événements que de prendre des initiatives relevant exclusivement de leur volonté ou de leurs désirs. Ils se sentiront souvent incompris, surtout dans leur milieu intime. Ils parviendront à surmonter les difficultés et à être heureux en amour.

Le Bélier (du 21 mars au 19 avril) — Vous verrez trop grand et cela risque de laisser d'excellentes idées à l'état de projets. Ne cherchez pas à vous écarter de vos occupations habituelles. En amour: soyez moins méfiant, la personne aimée risque de prendre mal votre manque de confiance.

Le Taureau (du 20 avril au 20 mai) — Vous serez entouré de personnes aimables et gaies, mais qui vous feront oublier votre programme de la journée si vous vous laissez entraîner dans leur optimisme insouciant. Si vous travaillez dans le commerce, la journée sera fructueuse. Calme dans le domaine sentimental.

Les Gémeaux (du 21 mai au 21 juin) — Un jour où tout semblera aller moins bien. Au travail, il vous semblera que vos forces vous trahissent. Une langueur s'emparera de vous et vous serez au bord des larmes. Mais, au souper, tout se rétablira et votre soirée compensera amplement les inconvénients subis durant le jour.

Le Cancer (du 22 juin au 21 juillet) — Vous aurez l'impression d'être à un tournant de votre vie affective et d'avoir définitivement rompu avec le passé. Il y a là de quoi vous réjouir, à condition de savoir tirer la leçon de vos expériences et de ne pas retomber dans les mêmes attitudes puériles.

Le Lion (du 22 juillet au 21 août) — Les probabilités sont bonnes pour vos affaires courantes et votre vie privée. Cependant, la monotonie de votre travail habituel vous endormira quelque peu et vous en accomplirez machinalement la routine. Ce soir, vous serez comblé dans le domaine du sentiment. Santé à ménager.

La Vierge (du 22 août au 22 sept.) — Les perspectives de cette journée sont très satisfaisantes pour tout ce qui concerne votre situation matérielle, mais votre tournure d'esprit pessimiste vous nuira. Vous serez sans doute obligé de prendre à la maison des décisions importantes, car le responsable s'esquivera.

La Balance (du 23 sept. au 22 oct.) — Vous serez sans doute tenté de montrer une froideur affectée envers la personne que vous préférez. Elle en sera sans doute peinée, mais c'est là un jeu très dangereux en amour. Votre santé suivra votre humeur du moment, c'est-à-dire qu'elle sera irrégulière.

Le Scorpion (du 23 oct. au 21 nov.) — Vous vous figurez ne pas être aimé et vous vous sentirez malheureux: ce sera parce qu'une affaire de coeur ira si bien que vous croirez qu'elle ne pourra pas durer. Ne vous laissez pas aller dans votre travail à des accès de mauvaise humeur qui amuseraient vos collègues.

Le Sagitaire (du 22 nov. au 21 déc.) — Des racontars semblant appuyer des coïncidences fâcheuses vous causeront des inquiétudes sur le plan sentimental. Ne boudez pas, mais ayez une explication franche. Au travail ou à la maison : laissez passer les réflexions désagréables sans les relever.

Le Capricorne (du 22 déc. au 20 janv.) — Vous prendrez sans doute des initiatives qui choqueront de prime abord votre entourage; on ne tardera pas à reconnaître qu'elles étaient bonnes et on finira par vous en féliciter. Vos intuitions seront bonnes et, si vous les suivez, vous aboutirez à des bons résultats dans le domaine du coeur.

Le Verseau (du 21 janv. au 19 fév.) — Comme vous êtes ingénieux, votre entourage vous mettra à contribution dès qu'il aura quelque chose d'embarassant à résoudre. Journée remplie, car en dehors de vos occupations normales, vous en aurez d'autres de votre libre choix. Vous n'aurez pas à vous plaindre de ce travail supplémentaire.

Les Poissons (du 20 fév. au 20 mars) — Période heureuse pour le coeur, mais vous ne serez pas à l'abri d'une déception si vous ne prenez pas le soin de consolider votre bonheur actuel. Au travail, vous serez énervé par des petits événements contrariants, mais insignifiants. Le mieux serait d'en rire vous-même.

L'encyclique Mater et Magistra (3)

Nouveaux aspects de la question sociale

Le déroulement de l'histoire met en plus grand relief les exigences de la justice et de l'équité. Elles n'interviennent pas seulement dans les relations entre ouvriers et entreprises ou direction. Elles concernent encore les rapports entre les divers secteurs économiques, entre zones développées et zones déprimées à l'intérieur de l'économie nationale, et sur le plan mondial, elles intéressent les relations entre pays diversement développés en matière économique et sociale.

Exigences de la justice par rapport aux secteurs de production

L'agriculture, secteur sous-développé

A l'échelle mondiale, il ne semble pas, en chiffres absolus, que la population rurale ait diminué. On ne saurait toutefois contester un exode des populations rurales vers les agglomérations et les centres urbains. Il se constate en presque tous les pays; il prend parfois des proportions massives; il pose des problèmes complexes, difficiles à résoudre.

C'est un fait connu : à mesure qu'une économie se développe, se résorbe la main-d'oeuvre employée en agriculture, croît le pourcentage de main-d'oeuvre occupée par l'industrie et les services. Nous estimons toutefois que l'exode de populations du secteur agricole vers les autres secteurs productifs n'est pas provoqué seulement par le développement économique.

Souvent aussi il est dû à de multiples raisons, où nous rencontrons l'angoisse d'échapper à un milieu fermé et sans avenir; la soif de nouveauté et d'aventure qui étreint la génération présente; l'attrait d'une fortune rapide; le mirage d'une vie plus libre, avec la jouissance de facilités qu'offrent les agglomérations urbaines.

Il est à noter cependant — et cela ne fait aucun doute — que cet exode est aussi provoquée par ce fait que le secteur agricole, à peu près partout, est un secteur déprimé; qu'il s'agisse de l'indice de productivité, de la main-d'oeuvre, ou du niveau de vie des populations rurales.

D'où un problème de fond qui se pose à tous les Etats : Comment faire pour comprimer le déséquilibre de la productivité entre secteur agricole d'une part, secteur industriel et des services d'autre part; pour que le niveau de vie des populations rurales s'écarte le moins possible du niveau de vie des citadins; pour que les agriculteurs n'aient pas un complexe d'infériorité; qu'ils soient convaincus au contraire que, dans le milieu rural aussi, ils peuvent développer leur personnalité par leur travail et considérer l'avenir avec confiance ?

C'est pourquoi il Nous parait à propos d'indiquer quelques directives qui pourront contribuer à résoudre le problème. Elles valent, pensons-Nous, quelle que soit la donnée historique, à cette condition évidente d'être appliquées dans la manière et la mesure que le milieu permet.

Adaptation des services essentiels

En premier lieu, chacun doit s'employer, et d'abord les pouvoirs publics, à ce que les milieux ruraux disposent, comme il convient, des services essentiels : routes, transports, communications, eau potable, logement, soins médicaux, instruction élémentaire et formation professionnelle, service religieux, loisirs ; et tout ce que requiert la maison rurale pour son ameublement et sa modernisation. Que de tels services, qui de nos jours constituent les éléments essentiels d'un niveau de vie décent, viennent à manquer dans les milieux ruraux, le développement économique et le progrès social y deviennent quasi impossibles ou trop lents. Il en résulte que l'exode des populations rurales devient à peu près irrésistible et difficilement contrôlable.

Développement graduel et harmonieux de l'ensemble économique

Il importe en outre que le développement économique de la nation s'exerce graduellement, et avec harmonie, entre tous les secteurs de production. Il convient à cet effet que soient réalisées dans le secteur agricole les transformations qui regardent les techniques de production, le choix des cultures, les structures des entreprises, telles que les tolère ou requiert la vie économique dans son ensemble ; et de manière à atteindre, dès que possible, un niveau de vie décent par rapport aux secteurs industriel et des services.

Ainsi l'agriculture pourrait consommer une plus grande abondance de produits industriels et demander des services plus qualifiés. Elle offrirait de son côté aux deux autres secteurs et à l'ensemble de la communauté des produits qui répondent mieux, en quantité et en qualité, aux exigences des consommateurs. Elle contribuerait ainsi à la stabilité de la monnaie : apport positif au développement ordonné du système économique global.

De la sorte, il devrait, semble-t-il, être moins difficile de contrôler, dans les régions de ments de la main-d'oeuvre libérée par la modernisation progressive de l'agriculture ; et on pourrait la munir de la formation professionnelle voulue pour son insertion profitable dans les autres secteurs de production. Elle recevrait aussi l'aide économique, la préparation, le secours spirituel requis pour son intégration sociale.

Politique économique adaptée

Afin d'obtenir un développement économique harmonieux entre tous les secteurs de production, une politique attentive, dans le domaine rural, est nécessaire. Elle concerne le régime fiscal, le crédit, les assurances sociales, le soutien des prix, le développement des industries de transformation, la modernisation des établissements.

Régime fiscal

Le principe de base d'un régime fiscal juste et équitable consiste en ce que les charges soient proportionnelles à la capacité contributive des citoyens.

C'est une autre exigence du bien commun qu'il soit tenu compte de ce fait, pour la répartition des impôts, que les revenus du secteur agricole se forment plus lentement, et avec plus de risques en cours de formation. Il est plus difficile de trouver des capitaux nécessaires à leur accroissement.

Capitaux à intérêts judicieux

Pour les raisons indiquées, les porteurs de capitaux ne sont pas très enclins à investir dans le secteur agricole ; ils investissent plus volontiers dans les autres domaines.

Pour les mêmes raisons, l'agriculteur ne peut verser de hauts intérêts ; pas même, en principe, les intérêts courants qui lui permettraient de se procurer les capitaux nécessaires à son développement, à l'exercice normal de son entreprise. Il convient donc, pour des raisons de bien commun, de suivre une politique de crédit particulière à l'agriculture, et d'instituer des établissements de crédit, qui lui procurent des capitaux à un taux raisonnable d'intérêt.

Assurances sociales et sécurité sociale

Il semble indispensable en agriculture d'instituer deux systèmes d'assurances : l'un pour les produits agricoles, l'autre en faveur des agriculteurs et leurs familles.

Du fait que les revenus agraires **pro capite** sont généralement inférieurs au revenu **pro capite** des secteurs industriels et des services, il ne parait entièrement conforme ni à la justice sociale ni à l'équité, d'établir des régimes d'assurances sociales ou de sécurité sociale, où les agriculteurs et leurs familles seraient traités de façon nettement inférieure à ce qui est garanti au secteur industriel ou aux services. Nous estimons en conséquence que la politique sociale devrait avoir pour objet d'offrir aux citoyens un régime d'assurances qui ne présente pas de différences trop notables suivant le secteur économique où ils s'emploient, d'où ils tirent leurs revenus.

Les régimes d'assurances ou de sécurité sociale peuvent contribuer efficacement à une distribution de revenu global de la communauté nationale, en conformité avec les normes de justice et d'équité ; on peut ainsi voir en eux un moyen de réduire les déséquilibres de niveaux de vie entre les diverses catégories de citoyens.

Tutelle des prix

Vu la nature des produits agricoles, on doit recourir à une discipline efficace en vue d'en protéger les prix, utiliser à cet effet les rescources variées que la technique économique moderne est capable de proposer. Il est hautement désirable que cette discipline soit avant tout l'oeuvre des intéressés ; on ne saurait toutefois négliger l'action régulatrice des pouvoirs publics.

On n'oubliera pas en l'espèce que le prix des produits agricoles constitue souvent une rémunération du travail, plutôt qu'une rémunération de capitaux.

Le Souverain Pontife Pie XI observe à bon droit, dans l'encyclique **Quadragesimo anno** : **"Au même résultat contribuera encore un raisonnable rapport entre les différentes catégories de salaires"** ; mais il ajoute aussitôt : **"Et, ce qui s'y rattache étroitement, un raisonnable rapport entre les prix auxquels se vendent les produits des diverses branches de l'activité économique, telles que l'agriculture, l'industrie et d'autres encore."** (39)

Il est vrai que les produits agricoles sont destinés d'abord à satisfaire les besoins primaires : aussi bien leurs prix doivent-ils être tels qu'ils soient accessibles à l'ensemble des consommateurs. Mais il est clair qu'on ne peut s'appuyer sur ce motif pour réduire toute une catégorie de citoyens à un état permanent d'infériorité économique et sociale, et la priver d'un pouvoir d'achat indispensable à un niveau de vie décent, cela, au reste, en opposition évidente avec le bien commun.

Intégration des revenus agricoles

Il convient aussi de promouvoir, dans les régions agricoles, les industries et services qui se rapportent au stockage, à la transformation et au transport des produits agraires. Il est désirable aussi que des initiatives se manifestent, concernant les autres secteurs économiques et les autres activités professionnelles. De la sorte, les familles rurales trouveront le moyen d'incorporer leurs revenus dans le milieu même où elles vivent et travaillent.

Adaptation de l'entreprise agricole

On ne saurait déterminer a priori la structure la plus convenable pour l'entreprise agricole, tant les milieux ruraux varient à l'intérieur de chaque pays, plus encore entre pays dans le monde. Toutefois, dans une conception humaine et chrétienne de l'homme et de la famille, on considère naturellement comme idéale l'entreprise qui se présente comme une communauté de personnes : alors les relations entre ses membres et ses structures répondent aux normes de la justice et à l'esprit que Nous avons exposé, plus spécialement s'il s'agit d'entreprises à dimensions familiales. On ne saurait trop s'employer à ce que cet idéal devienne réalité, compte tenu du milieu donné.

Il convient donc d'attirer l'attention sur ce fait que l'entreprise à dimensions familiales est viable, à condition toutefois qu'elle puisse donner à ces familles un revenu suffisant pour un niveau de vie décent. A cet effet, il est indispensable que les cultivateurs soient instruits,

Voir L'ENTREPRISE, p. 15

Le pape Jean XXIII a publié une lettre encyclique sociale pour marquer le 70e anniversaire de l'encyclique "Rerum novarum", de Léon XIII. Cette encyclique de plus de 20,000 mots, la plus longue peut-être de toute l'histoire de l'Eglise, est une encyclique "à la mesure du monde".

LA PRESSE publie aujourd'hui la troisième tranche de cette encyclique. Les deux premières tranches ont été publiées hier et samedi.

POUR LA PLUS BELLE MUSIQUE AU MONDE, ECOUTEZ

CKVL-FM

96.9 au cadran FM — en ondes 24 heures par jour

POUR RECEVOIR UN HORAIRE GRATUIT, APPELEZ PO. 6-2311

LAC CHEVREUIL
CHALETS — TERRAINS

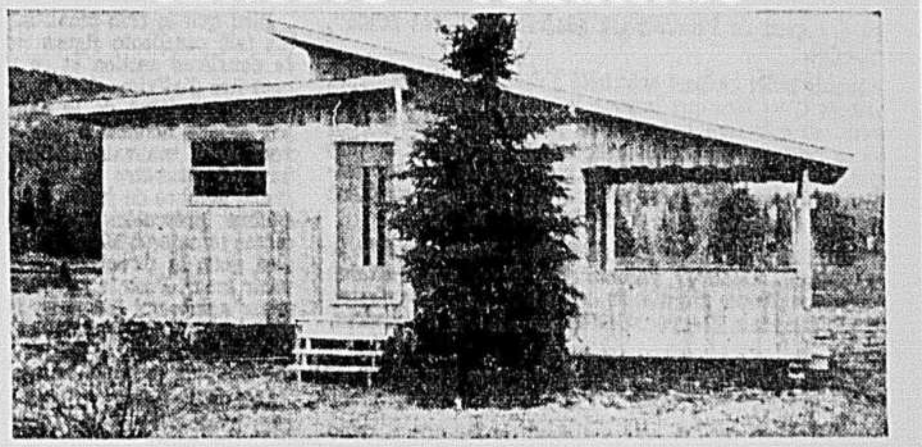

DOMAINE PRIVE
35 milles de Montréal (par l'autoroute)

Beaux terrains boisés au bord du lac ★ plage de sable ★ 18 modèles de chalets

CHALETS et TERRAINS
A COMPTER DE $25 PAR MOIS

Information : M. JETTE
CR. 4-3576

ARES ACRES,
8618, av. de l'Epée, Mtl
Monsieur Jette, veuillez m'envoyer vos dépliants sans obligation de ma part.
NOM ....
ADRESSE ....
VILLE .... TEL. ....

SIMPSON OUVERT 9 h. a.m. à 5 h. 30 p.m.
OUVERT JEUDI et VENDREDI 9 h. a.m. à 9 h. p.m.

Simpson MONTREAL SOUS-SOL D'AUBAINES SIMPSON

L'heureuse gagnante de la Cadillac 1961 est :
Mlle Marguerite Cooney,
347 boul. Desmarchais,
Verdun

Avez-vous vu les célèbres, merveilleuses

"EAUX DANSANTES"

Actuellement chez Simpson au troisième !

Elles ont fait partie du programme de Perry Como à l'exposition canadienne nationale et sont maintenant chez Simpson ! Venez avec toute votre famille... Venez admirer le mécanisme et la féerie de cette mise en scène, de ces combinaisons de sons, d'eau et de lumière !

Venez voir cet éblouissant spectacle, chez Simpson, jusqu'au 29 juillet. Ne les manquez pas !

VOUS POURRIEZ GAGNER L'UN DES MERVEILLEUX PRIX !

Notamment une corbeille-cadeau de parfum BLUE GRASS d'Elizabeth ARDEN valant $10.

Une autre vente qui vous prouve qu'on ne paie pas plus cher chez Simpson !

VENTE! PEINTURE SHERWIN-WILLIAMS

Rabais importants ! Grand choix de finis et de coloris !
Peinture de 1ère qualité ! Venez chez Simpson et profitez des aubaines !

Profitez de cette offre de peinture au nom fameux ! Non seulement vous obtiendrez de la qualité, mais aussi des prix qui vous permettront d'économiser de l'argent ! Vous trouverez la qualité de peinture qui convient au travail que vous avez à faire !

PEINTURE LATEX SUPER "KEM-TONE"

Pour vos murs ! Chaque numéro de couleur correspond au numéro de couleur "Kem-Glo" !
Garantie lavable. S'applique facilement, sèche en une heure. Avec la commande spécifier le numéro et la couleur.

COULEURS :
1. "Flamingo"
2. Gris
3. Ivoire "Princesse"
4. Turquoise "Holiday"
5. Gris "Twilight"
6. "Bluebell"
7. "Apple Blossom"
8. Aqua
9. Bleu "Skyline"
10. Jaune "Caprice"
11. Chartreuse
12. Bleu "Wedgewood"
13. Rouge "Monterey"
14. Beige
15. Bleu océan
16. Vert "Highgate"
17. "Satinwood"
18. Vert "Mélodie"
19. "Sandrift"
20. Blanc ivoire
21. Rose camélia
22. Jaune "Sunbeam"
23. Vert "Ripple"
24. Tan "Sandalwood"
25. Citron
26. Blanc "Shasta"
27. Blanc pour plafond

La pinte Rég. 2.75 — 2^{20}
Le gallon Rég. 8.90 — 7^{12}

PEINTURE FINI EMAIL "KEM-GLO"

Pour cuisines et salles de bains ! Chaque numéro de couleur correspond au numéro de couleur "Kem-Tone" !
Une seule couche suffit ! S'étend facilement. Se lave comme de l'émail cuit.

COULEURS :
1. Rose "Carnival"
2. Gris argent
3. Ivoire "Mandalay"
4. Turquoise "Festival"
5. Gris "Dawn"
6. Bleu "Calamine"
7. Rose "Blossom"
8. Bleu "Niagara"
9. Bleu "Alpine"
10. Jaune citron
11. Lime
12. Bleu de Chine
13. Rouge "Canasta"
14. Nouveau beige
15. Bleu clair
16. Vert "Bud"
17. Fauve "amande"
18. Vert "Arbor"
19. Beige poudreux
20. Blanc antique
21. Rose corail
22. Jaune "Sunburry"
23. Vert "Maywood"
24. Sable "Desert"
25. Jaune "Lemon"
26. Blanc "Stay"
27. Blanc velours

La pinte Rég. 3.45 — 2^{75}
Le gallon Rég. 11.50 — 9^{20}

EMAIL POUR PLANCHER ET BALCON

Pour l'extérieur et l'intérieur
Peinture parfaite pour el bois, le ciment, le linoleum, les escaliers, bateaux, partout où les surfaces sont exposées à l'eau et à l'épreuve des pas.
COULEURS : Gris moyen, brun "Brunswick", rouge carreau, gris foncé, gris moyen, gris nuageux, brun moyen, vert.

La pinte Rég. 2.95 — 2^{35}
Le gallon Rég. 9.25 — 7^{40}

PEINTURE POUR L'EXTERIEUR

Pour l'extérieur de la maison
Peinture très durable, facile à appliquer, sèche vite. Couvre parfaitement les surfaces.
COULEURS : Jaune "Vista", brun moyen, vert "Vista", brun "Butternut", ivoire, crème, gris foncé, brun "Hollywood", gris "Chelsea", rouge "Winthrop", marron, jaune "Colonial", blanc "gloss", peinture de base.

La pinte Rég. 2.90 — 2^{32}
Le gallon Rég. 8.95 — 7^{16}

THE DELUXE LATEX WALL PAINT
RABAIS 20%!
SUNBE M YELL
008
ADY TO US • EASY TO APPLY

Commandes postales ou téléphoniques exécutées
VI. 2-7221

SIMPSON — PIENTURE, AU SOUS-SOL Rayon 772

HEURES D'AFFAIRES : 9 H. A.M. A 5 H. 30 P.M. — OUVERT JEUDI ET VENDREDI SOIRS JUSQU'A 9 H. — OUVERT SAMEDI 9 H. A.M. A 5 H. 30 P.M. — LE SERVICE TELEPHONIQUE OUVERT A 8 H. 30 — COMPOSEZ VICTOR 2-7221

entre nous

Trop peu de terrains de golf pour les Montréalais!

par **Marcel DESJARDINS**

Que dira le rapport réclamé de Damien Gauthier, du Club municipal, par la commission d'études de la ville de Montréal en marge de la situation sportive dans la métropole ? Il va de soi que M. Gauthier, un spécialiste du golf, ne traite que de ce sport dans son exposé, comme du reste tous les divers experts invités à brosser un tableau vivant et vrai de Montréal en tant que ville sportive ne discuteront que de ceux qui les concernent spécialement.

L'exposé de M. Gauthier n'a pas encore été complété et n'a par conséquent pas encore été rendu public, mais hier soir l'instructeur en chef et le gérant du Club municipal a bien voulu nous fournir certaines précisions au cours du dîner qui a suivi le tournoi annuel de l'Association des hommes d'affaires et des professionnels canadiens-italiens auquel il avait été invité.

Le monde du golf compte 40 clubs dans Montréal et ses banlieues. Neuf d'entre eux sont situés sur l'île même de Montréal dont un est la propriété de la ville. Parmi ces clubs, 29 acceptent des visiteurs.

Pour l'homme de la rue, il est possible que ces chiffres lui fassent croire que le golf est très développé chez nous et qu'il n'y a pas lieu de faire campagne pour lui imprégner un nouvel essor. Mais Gauthier, qui malheureusement sait que c'est peut-être la réponse que l'on donnera à son rapport, nous souligne que selon des informations fournies par la National Golf Association des Etats-Unis, nos voisins d'outre-frontière comptent un club de golf par 20,000 de population, ce qui l'amène à nous dire que nous devrions avoir plus de cinquante terrains dont dix à douze pour desservir le Grand Montréal.

Popularité du club municipal

Le fameux professionnel canadien-français considère que les Montréalais composent la plus grande partie de la clientèle des clubs de golf que l'on trouve dans un rayon de cinquante milles de la métropole. "Visitez ces terrains, parcourez-les et vous rencontrerez une multitude de Montréalais. Le pourcentage des gens de l'endroit est généralement très faible", remarque-t-il.

Cinquante mille glofeurs ont visité à date le Club municipal cette année. C'est dire que lorsque la saison aura pris fin, à l'automne, on calculera que plus de 120,000 amateurs auront sillonné le parcours montréalais et auront permis à la ville d'encaisser un profit de $25,000 et plus; 95,000 avaient fréquenté le club alors que celui-ci comptait 27 trous, et 87,000 quand il n'avait que 18 trous à la disposition du public.

Certains jours, on a vu jusqu'à 1,100 golfeurs envahir le Club municipal. Gauthier raconte justement que certains matins on pouvait voir dès 4 h. 30 des groupes d'enthousiastes de ce sport attendant l'heure officielle des départs à 7 heures.

Achat du Marlborough par la ville?

Un autre détail qu'il a noté est celui de joueurs de plus en plus jeunes. Il soutient qu'un très grand nombre sont du même âge que les tennismen qu'il voit évoluer sur les courts de tennis tout à côté de son terrain. "Et ce qui me renverse encore davantage, ce sont ces nouvelles figures que l'on voit constamment. On ne s'imaginerait jamais voir autant de visages inconnus à nous qui sommes constamment sur les lieux. C'est incroyable toutes les nouvelles personnes que vous rencontrez."

Gauthier préconise l'achat du club Marlborough par la ville de Montréal. Il sait qu'on sourcillera en maints milieux en apprenant sa suggestion. On ridiculisera sans doute l'idée. On prétendra qu'elle est saugrenue. Il est même permis de croire que des conseillers hésiteront à accueillir favorablement une telle suggestion de crainte de la réaction de leurs électeurs. Mais Gauthier est convaincu que ce serait un excellent placement pour la ville, que la chose est devenue presque une nécessité.

Ce n'est pas dans ses idées de chercher à exagérer les avantages du golf pour l'homme de la rue, les bienfaits au point de vue santé de ces longues marches sur de superbes terrains, loin des bruits, de la poussière, de la fumée, des senteurs des villes. Cela tout le monde devrait le savoir de nos jours.

Gauthier termine en nous disant que 600 nouveaux terrains de golf sont inaugurés tous les ans aux Etats-Unis, mais il tient à souligner qu'un grand nombre d'entre eux sont le résultat de l'aide financière du gouvernement de Washington.

NOTES — **Henri Richard**, du Canadien, pèse exactement le même poids qu'à la clôture de la saison dernière . . . "Je pèse toujours 155 livres . . . j'aurais pourtant aimé à gagner cinq ou six livres", nous a-t-il dit . . . il passe l'été à jouer au golf et à se reposer . . . nous voulons savoir s'il est allé à la pêche . . . "C'est surtout le sport de Maurice", nous répond-il . . . **Lou Fontinato**, accompagné de **Maurice Richard**, a tenu à se rendre, hier en fin de soirée, au banquet des hommes d'affaires et des professionnels canadiens-italiens . . . on apprendrait sous peu d'importantes nouvelles dans le domaine du soccer . . . **Claude Marie**, l'instructeur de nage de la Palestre Nationale, est très occupé à préparer ses jeunes athlètes pour les championnats nationaux qui doivent se dérouler du 31 juillet au 3 août à Dorval . . . Marie aura une forte représentation . . . parmi ses nageurs il y aura **Yvon Blanchette** qui détient tous les records canadiens sur le dos de la province de Québec, **Jacques Corbeil**, le meilleur nageur de style libre du Canada et du Québec il y a deux ans, et **Allison Glendenning** qui s'est récemment signalée à la piste du Seigniory Club à Châteauguay . . . Le prochain tournoi de golf O'Keefe aura lieu les 29 et 30 juillet au club Anjou . . . plus de 350 golfeurs prendraient part à ce tournoi . . . **Charles Giraldeau**, le professionnel du club Anjou depuis cinq ans, a laissé savoir que la ronde normale a été réduite à 70 . . . **Gordie LeRiche** sera probablement le favori à l'ouverture du tournoi . . .

AVEC FUME-CIGARE

OU À BOUT UNI

Vous avez le choix!

Avec fume-cigare souple ou à bout uni, ils sont toujours agréables à fumer.

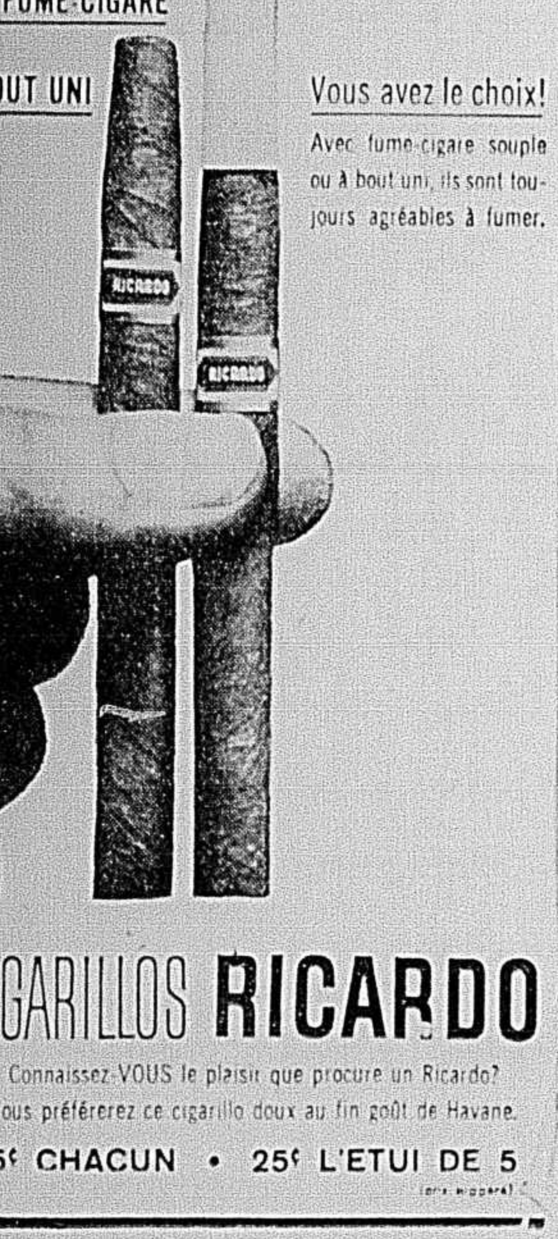

CIGARILLOS RICARDO

Connaissez-VOUS le plaisir que procure un Ricardo?
Vous préférerez ce cigarillo doux au fin goût de Havane.

5¢ CHACUN • 25¢ L'ETUI DE 5

Devant une assistance désappointante

Le Concordia annule et finit en deuxième place

par **PAUL-EMILE PRINCE**

Le Concordia de Montréal est demeuré invincible dans les compétitions de la deuxième section, dans le tournoi international de soccer, en faisant match nul de 2-2 avec les Shamrock Rovers, de Dublin, Irlande. Mais il n'a pas connu autant de veine aux guichets, car la pluie, comme le froid au début de la saison, avait retenu peut-être quelques milliers de spectateurs.

En conséquence, le Concordia a disputé avec beaucoup de détermination ce dernier match du tournoi, comme s'il avait encore des chances de finir en tête, mais il s'est évertué devant moins de 500 admirateurs seulement.

Avec trois victoires et quatre parties nulles dans cette section, le Concordia s'assure la deuxième place. Le Red Star, de Yougoslavie, doit disputer deux matches encore, ce soir et samedi soir, avant la fin de la saison, mais ne pourra rejoindre le Concordia. Monaco ne peut faire mieux que la troisième place.

Le Dukla, de Tchécoslovaquie est maintenant assuré de finir en tête et de disputer le championnat avec le club Everton, d'Angleterre, le gagnant de la première section.

Bien que le club montréalais ait fait excellente figure dans la deuxième section et se soit bien tiré d'affaires dans la première, au début de la saison, les échecs financiers dus souvent à la mauvaise température et peut-être à un trop grand nombre de joutes de fort calibre présentées dans une même semaine à Montréal, laissent pour la direction un souvenir amer. Pour le public, pas assez nombreux toutefois, il a été témoin de joutes enlevantes, de rencontres où la qualité du jeu était de premier ordre.

L'on sait qu'un officiel du club avait déclaré qu'il fallait une assistance moyenne de 8,000 spectateurs par joute pour ne pas perdre d'argent. On était sûrement loin de cette moyenne.

Le vice-président du club, Doug Smith, interrogé sur les projets du Concordia, a répondu que l'on n'avait pas décidé encore si le club s'inscrirait de nouveau dans le tournoi international.

Un club combatif

Combatif, le Concordia prit l'initiative du jeu dans la première mi-temps et domina cependant que les Irlandais, apparemment plus incommodés que leurs rivaux par un terrain détrempé et un ballon plus lourd, n'attaquaient que par intervalles irréguliers.

A cause de l'état du terrain, l'on ne pouvait prévoir du jeu de grande classe, mais les Montréalais surprirent par leur jeu de passes. Mais, une attaque très rapide des Rovers, permit au capitaine Liam Hennessey, et demi-gauche des visiteurs, de marquer sur un tir haut et puissant qui déjoua complètement le gardien Tony Maceda, après 28 minutes de jeu.

Dix minutes plus tard, les Montréalais voyaient leurs efforts récompensés quand l'avant-centre Olivio Lacerda l'emportait de rapidité dans une course avec John Fullman, des Rovers, et marquait sur un tir précis.

Peu après Jose Sanchez tirait à côté des buts pendant que le gardien du club irlandais venait à sa rencontre. Le gardien Eamon D'Arcy, des Rovers, bloquait un puissant tir d'Alan Mullery, et pendant les dernières minutes du premier engagement, la défense des visiteurs demeurait aux abois.

Un but de Sanchez

Les joueurs du Concordia ont probablement perdu de leur efficacité en pratiquant un jeu de passes aériennes, cependant que les Irlandais trouvaient plus efficace un jeu de passes courtes et se montraient plus menaçants à mesure que le match progressait.

Pourtant, ce fut Jose Sanchez qui prenait le retour d'un dur lancer de son coéquipier Hector Dadderio que le gardien des visiteurs n'avait pu contrôler. Le ballon frôlait le poteau des buts et pénétrait dans la cage.

Mais l'inter-droit Tommy Hamilton marquait le but égalisateur alors que le gardien du Concordia sortait quelque peu de sa cage, après 14 minutes de jeu.

Le Concordia disputera sa prochaine joute samedi soir, au stade Faillon, alors qu'il affrontera les Pompiers de Vancouver pour le championnat du Canada.

TOURNOI INTERNATIONAL

	J	G	P	N	P	C	Pts
Dukla	6	5	0	1	26	6	11
Concordia	7	3	0	4	17	10	10
Monaco	6	3	3	0	14	11	6
Red Star	5	2	2	1	19	13	5
Espanol	6	2	3	1	11	18	5
Rapid-Vienna	5	2	3	0	10	13	4
Shamrock Rov	6	1	3	2	12	16	4
Petah Tikwa	5	0	4	1	3	25	1

SPORTS

LA
Angeles
Angeles

UN REVE COMBLE — Mme MARIE CONNORS avait toujours été une farouche partisane des Dodgers, même si la cécité l'avait frappée à 24 ans. Lors de leur départ pour Los Angeles, elle avait manifesté le désir de les "revoir" un jour. Son rêve fut comblé hier lorsqu'elle se rendit à Cooperstown où les Dodgers jouaient contre les Orioles de Baltimore. Pour l'occasion, elle a pu parler avec deux de ses favoris, ROGER CRAIG à gauche, et DON DRYSDALE.

Contre les Alouettes

Ron Lancaster et Russ Jackson joueront pour Ottawa ce soir

Les champions Rough Riders d'Ottawa n'ont pas l'intention de se contenter des succès remportés l'an dernier.

"Nous avions un club qui pouvait garder possession du ballon, l'an dernier", laisse entendre l'instructeur Frank Clair, "mais nous avons l'intention d'avoir recours plus souvent aux jeux aériens cette année. Nous allons tout de même continuer à courir au sol, mais nous croyons avoir ce qu'il faut pour varier notre offensive d'une façon plus marquée."

Nouveaux venus

Les Riders ont perdu les services du vétéran ailier Lou Bruce qui s'est retiré, du centre substitut Jos Stracina, échangé aux Alouettes, mais ils pourront compter sur Merv Collins, un excellent joueur de ligne canadien, et Frank Fraser, un marchand de vitesse, de retour à Ottawa.

"Nous devons nous améliorer pour survivre", a ajouté Clair. "Nous nous rendons compte qu'il nous faudra rivaliser avec la puissante attaque aérienne des Argonauts. Hamilton devrait présenter un club amélioré.

"Il est difficile de comprendre comment les Tiger-Cats ont pu s'effondrer à ce point la saison dernière; quant aux Alouettes, nous en saurons un peu plus long à l'issue de notre joute d'exhibition contre eux. Nous avons entendu parler qu'ils forment une équipe excessivement rapide."

Clair utilisera encore son système de deux quarts-arrières, Ron Lancaster et Russ Jackson. Ils constituent une combinaison unique dans le football canadien. Lancaster est un meilleur passeur mais Jackson est l'un des joueurs les plus habiles à jamais évoluer dans le Big Four.

Dave Thelen et Milt Graham deux piliers de l'offensive des Riders, n'ont pas pris part à la joute d'exhibition contre Winnipeg la semaine dernière à Ottawa. Thelen doit faire face à une rude concurrence au camp d'entraînement pour le poste régulier de centre-arrière. Gerry Nesbitt, qui peut être utilisé à plusieurs positions, devrait connaître une très bonne saison.

Les recrues importées, Dave Adams, Dick Desmarais et John Nichols, n'ont cessé d'impressionner. Robin Ritchie, de l'université Queen's, représente une autre formidable acquisition. Il s'est mis en vedette à la défensive ainsi qu'en qualité de botteur de placements et convertis au cours de la joute contre les Blue Bombers. Desmarais pourrait enlever le poste régulier de demi-gauche offensif à Joe Kelly.

En avant, Clair a plusieurs joueurs-étoiles à sa disposition avec Kaye Vaughan, Tom Jones, Sam Scoccia, Al Bevan, Merv Collins, Angelo Mosca, Bill Sowalski et Bobby Simpson. Clair aime des ailiers offensifs qui excellent sur le blocage. Sowalski et Simpson en sont précisément des artistes.

Il y a aussi le rapide Jim Reynolds de disponible à l'aile, ainsi qu'une recrue prometteuse en Bob Johnson, de l'université du Michigan.

Chez les Alouettes

Perry Moss et ses adjoints se sont concentrés sur l'amélioration de la défensive de l'équipe depuis ce jour de mi-novembre où les Rough Riders d'Ottawa ont mis un point final à la première saison de Moss dans le football canadien.

Et ce soir, ces mêmes Rough Riders rendent visite aux Alouettes au stade Molson.

C'est alors que le personnel d'instructeurs pourra savoir si les nouveaux venus sont capables de s'en tirer avec les Ron Stewart, Dave Thelen et Russ Jackson.

Ed Learn est le seul régulier de l'an dernier à faire partie de la nouvelle défensive de l'équipe, qui tentera de faire oublier la pitoyable moyenne de 1960 — 33 points alloués par partie.

10 nouveaux joueurs

A l'exception du centre Ray Baillie, le plus gros joueur du club à 275 livres, le reste de la défensive est composé de nou-

Voir LANCASTER en page 16

TAXIS
MODELES 1961 FLAMBANT NEUFS
avec ou sans permis
INTERET 9%
Tél. DU. 7-3780
ECHANGES ACCEPTES

Au marathon d'Atlantic City

Réjean Lacoursière en 2e place après 4 heures

ATLANTIC CITY, N.J. (PC) — Herman Willemse, de Holland, a pris une confortable avance dans le marathon de nage d'Atlantic City, aujourd'hui, après avoir traîné en troisième place au tout début, derrière Tom Park, de la Californie, et Réjean Lacoursière, de Montréal.

Après quatre heures passées dans l'eau, Williemse a pris une avance de plus d'un mille sur Lacoursière et nageait puissamment vers ce qu'il espère sa deuxième victoire consécutive dans le marathon de 25 milles.

Park, le meneur au début, était en troisième place, à un mille et demi derrière Willemse. En quatrième place on remarquait la favorite chez les dames, Greta Andersen, de la Californie, qui détient plus de records dans la nage professionnelle que toute autre nageuse au monde.

Elle et Cliff Lumsdon, de Toronto, se partageaient la 5e place, à deux milles environ du meneur. La position de Lumsdon surprenait, puisqu'il était un des favoris pour prendre les devants.

Mlle Keen, dernière

Les autres nageurs étaient groupés derrière. En dernière place venait Aloma Keen, de Montréal, la plus jeune participante.

Après plus de quatre heures, aucun des concurrents n'avait abandonné cette épreuve autour de l'île Absecon. L'eau était calme.

LACOURSIERE

Au début, Tom Park avait pris les devants, laissant le co-favori Cliff Lumsdon, de Toronto, bien loin en arrière, en neuvième place.

Park avait pris une avance de cinq minutes sur son plus proche rival, Réjean Lacoursière, de Montréal, après environ deux heures dans l'eau.

A ce moment, Herman Willemse, de Hollande, venait en troisième place, environ trois minutes après Lacoursière, Armand Cloutier, d'Arvida, suivait en quatrième place.

Canadien disqualifié

Un autre nageur canadien, Helge Jensen, de Maple, Ont., a été disqualifié parce qu'il n'était pas là au départ. L'an dernier Jensen avait traversé la Manche en un temps record de 13 heures, neuf, minutes, et était considéré comme une menace dans cette épreuve d'endurance.

Le Verdun à St-Laurent

Le Verdun, le meneur de la section Ouest il y a une couple de saisons, semble de nouveau sur le chantier de la guerre au championnat et ce soir il disputera l'une de ses plus importantes joutes de la saison.

Installé à cinq parties et demie de la première position et ayant l'avantage d'avoir disputé deux joutes de moins, ce soir il tentera d'améliorer son sort alors qu'il se rendra à St-Laurent y rencontrer le club de l'endroit.

Ce qui nous laisse prévoir une joute intéressante à cet endroit, c'est le fait que sous les ordres de son nouvel instructeur, le Verdun a remporté onze victoires contre deux défaites. Donc une autre victoire ce soir serait des plus importante et laisserait le spectateur sur le qui-vive d'ici la fin de la saison. Il est malheureux que le Verdun ait connu un mauvais début car présentement le St-Laurent ne serait pas assuré d'une avance si confortable.

Dans les autres joutes au programme, le Laval rendra visite au Rosemont au parc Beaubien, le Parc Extension sera au parc Gadbois pour y rencontrer le St-Henri, le Ville Mont-Royal visitera le Villeray au parc Jarry, le Maisonneuve recevra le Ville-Marie au parc Champêtre et le Longueuil se rendra au parc Lafontaine pour y jouer contre le Plateau. Toutes les joutes débutent à huit heures.

LeRiche éliminé

Gordon LeRiche, qui avait réussi une ronde de trois sous le par, hier et était passé en tête des compétiteurs dans la ronde de qualification aux championnats de golf match play junior du Québec, a été défait aujourd'hui en première ronde.

C'est Ted Fletcher, du club Summerlea, qui a causé la surprise en battant LeRiche par 4 et 3.

Dans le seul autre match au cours de la matinée d'aujourd'hui, Peter Winsby, également du Summerlea, l'a emporté sur Yvan Poirier, de Beloeil, par 7 et 6.

Le jeu a été temporairement arrêté par une pluie torrentielle vers la fin de la matinée.

A New-York

Le nouveau Garden sur la toiture de la gare

NEW YORK, (UPI) — Le nouveau Madison Square Garden sera construit sur le toit de l'énorme gare de chemins de fer Pennsylvania de New-York, au coût de $100 millions, a-t-on révélé hier soir.

Un hôtel de 750 chambres et des bureaux seront inclus dans le projet tel qu'annoncé par la compagnie de chemins de fer.

Le nouveau Garden et autres édifices, qui comprendra une grande salle de réunion et un restaurant, devraient être terminés pour l'Exposition Mondiale en 1964. Le nouveau garden pourra contenir 25,000 personnes assises et comprendra probablement un parc de stationnement pour 3,000 voitures.

Le Garden actuel, âgé de 35 ans, sera utilisé jusqu'à ce que le nouvel édifice soit prêt. Graham-Paige, qui avait acheté les principaux intérêts du Garden en janvier 1959, avait annoncé qu'un nouveau Garden serait construit, mais la location n'avait pas été décidée.

Dans les majeures

LIGUE NATIONALE

	J.	Ab.	P.	Cs.	Moy.
Clemente, Pitts.	85	344	60	123	.358
Robinson, Cin.	95	340	81	119	.350
Altman, Chica.	77	286	47	96	.336
Hoak, Pittsb.	81	275	42	92	.335
Moon, Los Ang.	81	270	48	90	.333
Gonzalez, Phil.	71	229	39	75	.328
Aaron, Milw.	91	357	70	116	.325
Mays, San Fra	93	354	85	115	.325
Pinson, Cincin.	96	385	60	123	.319
Cepeda, San Fr.	92	358	59	113	.316
Boyer, St Louis	92	354	71	112	.316

Circuits: Robinson, 29.
Points produits: Robinson, 87.

LIGUE AMERICAINE

	J.	Ab.	P.	Cs.	Moy.
Cash, Detroit	96	320	78	117	.336
Howard, N.-Y.	66	226	33	81	.351
Mantle, N.-Y.	92	315	87	105	.333
Killebrew, Min.	85	305	62	101	.331
Brandt, Balti.	76	291	53	96	.330
Piersall, Clev.	79	313	48	103	.329
Gentile, Balti.	82	268	58	85	.317
Green, Wash.	65	219	33	69	.315
Sievers, Chica.	82	290	52	91	.314
Kaline, Detr.	91	362	89	113	.312
Bilko, L. Ang.	74	202	35	63	.312

Circuits: Mantle 37.
Points produits: Cash, 91.

CE SOIR 8 h. 15

DIMANCHE 2 H. 15

C'est un départ!

PARC Richelieu

Administré par Provincial Raceways Inc.

Clubhouse climatisé
Salle à manger — Cafétéria
(Ouverts dès 5 h. 30)
Admission générale $1.00
Le mercredi,
soirée des dames
Dames admises gratuitement

TV et RADIO
(Tous les jours)
CANAL 10 — 6 h. 45 Sélections du jour avec Pierre Proulx.
CANAL 2 — 11 h. 10 Film du Pari-double.
La revue des courses A 6 H. 10
CKAC — CJSO
CKJL — CJLM

UNE BIÈRE "Plus Vive"!

FAITE POUR LA VIE QUE VOUS AIMEZ VIVRE

MOLSON
MOLSON
CANADIAN
lager beer

LA BIÈRE MOLSON
CANADIAN

Tout l'été, les gens actifs du Québec pratiquent le ski nautique, sport vivifiant et rafraîchissant. Toute l'année, ils préfèrent la bière Molson "Canadian" comme rafraîchissement, parce qu'elle est "*plus vive*" et faite pour la vie qu'ils aiment vivre! *Maintenant en bouteilles brunes qui la protègent contre la lumière.*

LE DEBUT DE LA LIGNE DROITE — RULAMYTH, monté par ERIC GUERIN, ne touche pas du tout le sol, alors qu'il entreprend sa ruée vers le fil. Il sera toutefois battu par FIRST SAILOR, à gauche, que pilote EDDIE ARCARO. Il s'agit de la deuxième épreuve d'hier, à Aqueduct.

Irish Gallon gagne au Richelieu

Une course pour amateurs à Blue Bonnets, le 4 août

Roland Lacroix, le propriétaire des écuries Baronet, racontait récemment son voyage en Europe. Il avait eu l'occasion de visiter la piste de Vincennes et de . . . miser quelques dollars !

Mais ce qui a surtout impressionné le directeur de la Canadian Trotting Association, ce fut de constater combien l'organisation du pari mutuel, et des courses en général était en avance au Canada (et aux Etats-Unis) ! "Ils accusent au moins dix ans de retard sur nous", avait alors déclaré Lacroix, qui conduit lui-même à l'occasion.

Il est toutefois une attraction qui a émerveillé le sportsman de Ste-Marie-de-Beauce. Les courses d'amateurs.

Il ne faut pas entendre par cette expression ce que désigne le mot amateur au Canada français : un débutant dans une discipline donnée. Non.

En France, une course d'amateurs réunit des conducteurs, la plupart du temps les propriétaires du cheval, indépendants de fortune, dont le métier n'est pas de gagner leur vie en pilotant des chevaux.

Et il n'est pas rare, sur la feuille double qui tient lieu de programme, de relever le nom d'un marquis ou d'un baron au nombre des amateurs inscrits. Mais peut-être que les courses sous harnais, à Montréal même, sont déjà devenues trop commerciales pour qu'une telle initiative réellement sportive y prenne place ?

Quoiqu'il en soit, les amateurs de courses sous harnais de la métropole auront l'occasion d'assister à une course du genre prochainement. Elle aura lieu vendredi, le 4 août, à la piste Blue Bonnets, à l'occasion du panorama hippique organisé au profit des enfants arriérés.

Todd Riddell inscrit

Il est déjà assuré que Jean-Louis Lévesque, président de Blue Bonnets, conduira le trotteur Todd Riddell, des écuries Maplewood, dans cette course d'amateurs. H. J. O'Connell, et Vernon Cardy, directeurs du Mont-Royal Jockey Club, de même que Georges Giguère, secrétaire de courses au Richelieu, participeront probablement à la course, que compléteront quelques autres amateurs connus.

Irish Gallon gagne

Irish Gallon, un ambleur de sept ans de l'écurie de Frog Redden a gagné l'épreuve principale, en 2:07.2, devant Vernon's Star et Tom Tally, hier. C'était la troisième victoire du protégé de Redden en cinq départs au parc Richelieu. Il s'est aussi classé deuxième et troisième à ses deux autres départs.

Pari double de $602.

Si le choix du trotteur Jimmy Lee Guy, comme vainqueur éventuel de la première épreuve, était quelque peu justifiable, il n'était pas facile du tout de prévoir le triomphe de Chuck Peters dans la deuxième course. Conduit par Théo Turcotte, en l'absence de Hervé Filion, suspendu pour trois jours, Chuck Peters a gagné en 2:13.2 et il a rapporté $36.60. Le pari double a payé $602.30, le plus imposant de la saison au parc Richelieu.

LeGolf

Gordon LeRiche en tête du tournoi pour juniors

Gordon LeRiche, âgé de 18 ans, a joué un 69, soit trois coups sous la normale, et occupe le premier rang au nombre des golfeurs qui se sont qualifiés dans le cadre du championnat de golf junior et juvénile du Québec.

Quinze juniors, qui ont réussi une ronde de 80 ou mieux, se sont mérité le droit de participer au tournoi proprement dit qui se déroulera aujourd'hui et demain sur le parcours du club de golf Marlborough de Cartierville. Huit autres golfeurs se sont affrontés en ronde supplémentaire décisive pour la dernière position.

LeRiche a joué un 35 sur les premiers neuf trous pour réussir un 34 sur les derniers neuf.

Gérald Chapdelaine brille

Gérald Chapdelaine, qui est âgé de 15 ans et originaire de St-Hyacinthe, vient en tête de la liste des juvéniles avec une ronde de 78.

Quarante-huit golfeurs de la classe juvénile, 15 ans et moins, s'affronteront dans une autre ronde aujourd'hui.

Mickey Batten, de Rosemère, a terminé à sept coups du meneur des juniors avec une ronde de 76, soit quatre coups au-dessus de la normale.

Robert Dion, de Sherbrooke et John Shpetko du Montreal Wentworth se sont classés ex-aequo en troisième place à 77.

Quatre autres juniors ont terminé en quatrième place avec une carte de 78. Il s'agit de Bob Davidson de Trois-Rivières; Marcel Dion d'East-Angus; Yvon Poirier de Beloeil et Brian Darling, du Montreal Whitlock.

L'équipe de l'Ontario

Toronto, (PC) — L'équipe qui représentera l'Ontario lors du tournoi interprovincial de la coupe Willingdon comprendra trois vétérans et un nouveau-venu.

Les quatre golfeurs amateurs qui porteront les couleurs de l'Ontario à Edmonton le 5 août prochain ont été choisis hier à la suite d'une ronde d'élimination de 36 trous.

Les membres de l'équipe sont : Jeff McGrath d'Oshawa, avec un total de 139; Nick Weslock de Toronto, avec 142; Gary Cowan de Kitchener, avec 143 et Bill Morland de North Bay, avec 144.

Jeune golfeur courageux

S'il était possible de gagner des tournois de golf en ne se fiant que sur son courage, Jacques Nols, âgé de 16 ans, de Notre-Dame-de-Grâce serait un champion.

Nols, qui participe au tournoi pour les championnats de golf junior de la province de Québec, présenté sur le parcours du club de golf Marlborough, joue avec un seul bras.

Il a été blessé par suite d'un accident d'automobile il y a deux ans et il a perdu son bras gauche.

Ce qu'il y a de plus surprenant, c'est qu'il n'avait jamais joué jusqu'à ce temps. Son père, Jacques Nols, un membre du

Voir LE GOLF en page 16

Howe signe son seizième contrat

DETROIT. — En dépit des nombreuses controverses que les deux noms ont soulevées, bien des points communs rapprochent Gordie Howe de l'ancien joueur du Canadien Maurice Richard.

Tous deux ont joué à la même position ; tous deux ont porté le numéro "9" ; tous deux ont été des joueurs de grand talent, tous deux ont eu l'art de soulever les foules. Encore, que dans le cas de Howe, le présent soit de rigueur ! Mais il est un autre point qui rapproche les deux grands noms. Tous deux ont toujours été en haute estime dans l'esprit et le coeur de leurs employeurs. C'est ainsi que la nouvelle rendue publique hier, à l'effet que Gordie Howe avait signé son contrat en vue de la prochaine saison, après seulement dix minutes d'entretien avec le gérant général Jack Adams, n'a surpris personne. Adams a toujours été l'admirateur numéro "1" (avec un grand "A") de Howe.

L'ailier droit entreprendra sa 16e saison dans l'uniforme des Red Wings de Détroit. Il est âgé de 33 ans.

Il a été le premier joueur des Wings à signer son contrat en vue de la prochaine saison. Les clauses de son contrat n'ont pas été révélées, mais on croit savoir que l'ailier droit touchera $20,000 la saison prochaine.

Vingt saisons ?

Howe a révélé lui-même que sa plus grande ambition est de jouer dans la Ligue Nationale pendant vingt ans. Il n'a raté que 40 joutes au cours des quinze dernières années.

C'est lui qui détient le record de points dans la Ligue Nationale, en ayant accumulé 1,049. L'an dernier, il a enregistré 23 buts et participé à 49 autres, pour un total de 72 points. Compter 23 buts en une saison n'est pas très impressionnant pour un Gordie Howe et c'est là d'ailleurs sa plus faible production depuis 1949-50.

Quand Gordie Howe participera à sa vingtième joute, l'automne prochain, il deviendra le premier joueur de la Ligue Nationale à jouer sa 1,000e partie. L'ancien record de 999 joutes appartenait à Ted Lindsay, ancien coéquipier de Howe, qui a terminé sa carrière de joueur à Chicago.

Carpentier assistera au match Eric-Schmidt

C'est demain soir au centre Paul-Sauvé que le promoteur Eddy Quinn présentera son programme hebdomadaire de lutte, et la présence d'Edouard Carpentier sur les lieux ne laisse planer aucun doute : ce dernier lancera probablement un défi au gagnant de la rencontre Schmidt-Eric.

En semi-finale, les frères Chris et John Tolos rencontreront Claude Dassary et Sandy Scott. Dans une attraction spéciale, les nains Little Beaver et Pancho Lopez tenteront de battre une autre fois les durs-à-cuire Sky Low Low et Pee Wee James.

Dans les autres combats, Hurricane Smith sera opposé à Bob Nandor, tandis que son frère, Cyclone Smith rencontrera Moises Ben Murgui.

Nos choix au Richelieu

1—Success Bomb, Spring Frost, Worthy Carol
2—A. W. Adios, Indian Captain, Ensign Hope
3—Irish Gander, Meadow Lynch, Just For Fun
4—Kim D. Grattan, Van Song R., Happy's Mac
5—True Gold, Key Mac, Just Barry
6—Jerry Patchen, Major Prim, Meadow Charm
7—Fox Glove, Clark Harvester, Castle Song
8—Ben Direct, Negley Hal, Ezra Deen
9—Meadow Bucky, Meadow Dale, Misty Hayes
10—Mighty Pal, Lusty Hal C., Sundown Borders

Le meilleur: Ben Direct.

LES COURSES

INSCRITS

RICHELIEU

CE SOIR

1ère COURSE — Trot C-2 — $1,700

1—Success Bomb, M. Gingras	5-2
2—Gifted Lady, A. Thorne	3-1
3—Spring Frost, R. Bouthillier	9-2
4—McDuff's Lassie, A. Walker	6-1
6—Scot's Victory, F. Chuch	6-1
5—Worthy Carol, (—)	8-1
7—I. J. Collins, R. Caldwell	8-1
8—Legal Expres, T. Turcotte jr	12-1

Eligible : Jester Boy, G. Diotte.

2e COURSE — Amble C-3 — $1,200

1—Ensigne Hope, F. Church	3-1
2—A. W. Adios, P. Robillard	4-1
3—Indian Captain, P. S. Guay	9-2
6—Gloria Elkington, F. Blaise	6-1
7—Troublemite, (—)	6-1
5—Brady's Best, M. Gingras	8-1
8—Sadie's Forbes, P. Hébert	8-1
4—Cheryl Primrose, R. Gagné	12-1

Eligible : Princess Stars, R. Grandmaison.

3e COURSE — Amble C-2 — $1,700

1—Just For Fun, (—)	5-2
2—Rhythm Mac, Hervé Filion	3-1
3—Meadow Lynch, J. Giguère	4-1
5—Diplomat Rotan, P. Hébert	6-1
8—Rapid Song, R. Caldwell	6-1
4—Task Brewer, R. Quessy	8-1
6—Irish Gander, F. Church	8-1
7—John. Dollar, J. G. Clermont	12-1

4e COURSE — Trot C-3 — $1,200

3—Miss Claudene, G. Bouvrette	3-1
4—Happy's Mac, J. Gordon	4-1
8—Nedson, Mrs M. Williams	9-2
1—Van Song R, R. Grandmaison	5-1
5—Guy Flare, A. Grisé	6-1
6—Kim D. Grattan, L. Piedalue	8-1
2—Gus The Great, P. Reen	9-1
7—Leo's Song, J. Weiner	10-1

Eligible : Grattan Baker, P. Caldwell.

5e COURSE — Amble C-1 et C-2 $2,000

4—Kay Mac, R. Bardier	3-1
1—True Gold, B. Côté	4-1
3—Banjo Pick, Hervé Filion	4-1
2—Just Barry, R. Turcotte	6-1
8—Key Guard, R. White	6-1
5—Newport Duke, C. Watters	8-1
6—Congress Hal, M. Trucotte	8-1
7—McCoy Hanover, A. Hanna	10-1

6e COURSE — Amble C-2 — $1,700

2—Major Prim, Hervé Filion	5-2
3—Jerry Patchen, R. Caldwell	4-1
4—Helen Purdue, J. Jodoin	9-2
1—Meadow Charm, P. Radley	6-1
6—Jimmy Branigan, P. Casey	6-1
5—Miss Alice Mai., J. Létourneau	8-1
8—Shorty Eden, R. Bardien	8-1
7—Guy Elkington, P. Robillard	10-1

7e COURSE — Trot C-3 — $1,200

2—Fox Glove, J. Kopas	3-4
4—Clark Harvester, H. Lamarre	7-2
8—Castle Song, M. Gingras	9-2
3—Judy H., A. Walker	6-1
6—Baron Colby, N. Bardier	6-1
1—Princelike Jr, R. Grandmaison	8-1
7—Floridian, P. Reen	8-1
5—Billy Worthy, A. Pacey	10-1

Eligible : Ardelis Hanover, S. Brisson.

8e COURSE — Amble B-2 et C-1 $2,800

2—Ben Direct, R. Bardier	6-2
3—Negley Hal, R. Thibaudeau	3-1
4—Frenchman, L. Pelletier	7-2
5—Ezra Deen, A. Llewellyn	6-1
6—Counsel Judd, R. White	6-1
7—Topheel, J. Gordon	8-1
8—Joey Johnston, B. Hughes	8-1
1—Grattan Diplomat, F. Blaise	12-1

9e COURSE — Amble B-1 et B-2 $3,500

3—Misty Hayes, L. Pelletier	3-1
5—Meadow Bucky, J. Vachon	7-2
1—Meadow Dale, J. Jodoin	4-1
6—Crescendo, M. Turcotte	6-1
7—Smitty Rainboy, M. Gingras	6-1
2—Check Out, J. Wiener	8-1
4—Sampson's Girl, B. Côté	8-1
8—Owen Hal, M. Dostie	10-1

10e COURSE — Amble C-3 $1,200

4—Lusty Hal C, R. Caldwell	5-2
8—Mighty Pal, L. Pelletier	3-1
1—Sundown Border, M. Turcotte	4-1
2—Napoléon Grattan, B. Hughes	6-1
3—Black Velvet, Hervé Filion	6-1
6—Helferhey, P. Caldwell	8-1
7—Delaware Coast, P. Casey	8-1
5—Gold Rambler, F. Blaise	10-1

ROOSEVELT

CE SOIR

1ère Course — Amble A Réclamer — $1,700

1. Hargrave Hal, J. Cruise	4-1
2. Tarabbe, J. Jordan	5-2
3. First Captain, M. MacDonald	5-1
4. First Landing, W. Dennis	8-1
5. Mister Knight, G. Sholty	9-2
6. Ruthie Pride, G. Phalen	12-1
7. Chuck Counsel, P. Dussault	3-1
8. Regret, V. Dancer	10-1
Eligibles :	
9. Arva Hanover, S. Dancer	
10. Ren Hi Le, J. Faraldo	

2e Course — Trot C — $1,700

1. Merrie Gaston, J. Patterson	3-1
2. Hobo Geartha, J. Jordan	8-1
3. Flake Hanover, R. Camper	7-2
4. Asta Chief, P. Myer	5-1
5. Alma Lind, S. Welch	10-1
6. Meander, J. MacDonald	6-1
7. Temper, P. Corley	10-1
8. Shadydale Edwin, R. Schlosser	5-1
Eligibles :	
9. Yankee Music, J. Dennis	
10. Kartsen's Sabotess, G. Sholty	

3e Course — Amble — $2,500

1. Passing Cloud, P. Dussault	8-1
2. Good Point, J. Patterson	4-1
3. Amour Hanover, S. Dancer	3-1
4. Widow's Creek, J. MacDonald	4-1
5. Cupid Rainbow, W. Welch	6-1
6. Timely Dares, M. MacDonald	8-1
7. War Counsel, J. Dennis	10-1
8. Rhythm Man, G. Pownall	8-1
Eligible :	
9. Meadow Hart, G. Phalen	

4e Course — Trot B-3 — $2,300

1. A.C. Karen, J. MacDonald	3-1
2. Hurst Hanover, V. Dancer	4-1
3. Merrie Clem, J. Patterson	6-1
4. Lew Boy, W. Hudson	10-1
5. Sh Boom, E. Avery	5-1
6. Alec Hanover, J. Jordan	10-1
7. Wampum, S. Welch	9-2
8. Sister Susan, G. Sholty	8-1
Eligible :	
9. Sonny Frost, P. Iovine	

5e Course — Amble A-3 — $3,000

1. Jan Hanover, G. Phalen	5-1
2. Bright Demon, S. Werner	9-2
3. So Quick, J. MacDonald	3-1
4. Historic Value, M. Hayman	4-1
5. Dusty Pat, S. Welch	10-1
6. Tony Thistle, E. Cobb	10-1
7. Pleasant Lady, R. Camper	5-1
8. Pat Rainbow, W. Welch	12-1

6e Course — Amble B-2 — $2,500

1. Scotch Hero, B. Cherrix	5-1
2. Volo Direct, J. Cruise	10-1
3. Chalidale Jewel, H. Bell	3-1
4. Danny Abbedale, J. Faraldo	4-1
5. Alan Byrd, J. Dennis	5-1
6. Gay Mike, G. Sholty	4-1
7. Jay Bob, S. Welch	8-1
8. R. A. Rodney, M. MacDonald	12-1
Eligibles :	
9. Chief Fingo, W. Myer	
10. Dude Frost, S. Dancer	

7e Course — Amble B-3. — $2,300

1. Aptly, H. Lacroix	3-1
2. Van Hanover, G. Sholty	4-1
3. Juno, A. Nelson	8-1
4. Adios Volo, E. Minniear	6-1
5. Anna Abbe, E. Cobb	6-1
6. Dagsworthy Rward, R. Cherrix	8-1
7. Celestial Byrd, A. Niles, Jr.	9-2
8. Indiana Chief, S. Welch	12-1
Eligibles :	
9. Grace D. Congress, R. Myer	
10. Michael E. Diamond, P. Iovine	

8e Course — Amble C-2 — $1,700

1. War Haven, G. Sholty	4-1
2. Scottish Barella, H. Bell	8-1
3. Timekeeper, M. MacDonald	3-1
4. Career Boy, J. Faraldo	10-1
5. Nat's Hobby, V. Dancer	5-1
6. Will Hanover, G. Phalen	8-1
7. H. D. Chimes, S. Dancer	5-1
8. Josie Wick, H. Beissinger	6-1
Eligibles :	
9. Emily Lu, A. Burton	
10. Carter Creed, J. Cruise	

9e Course — Amble C-1 — $1,900

1. Honest Time, E. Cobb	3-1
2. Vampire Hanover, Vineyard	10-1
3. Jerry Dares, G. Phalen	5-2
4. Direct Valley, G. Sholty	9-2
5. Artie Hanover, V. Dancer	6-1
6. Twinkle Star, J. MacDonald	6-1
7. Princess Patty, E. Minniear	12-1
8. Calvin Byrd, P. Dussault	12-1
Eligible :	
9. Mr. Tell, W. Myer	

IL Y A UN MOYEN PLUS FACILE D'OBTENIR PLUS D'ARGENT

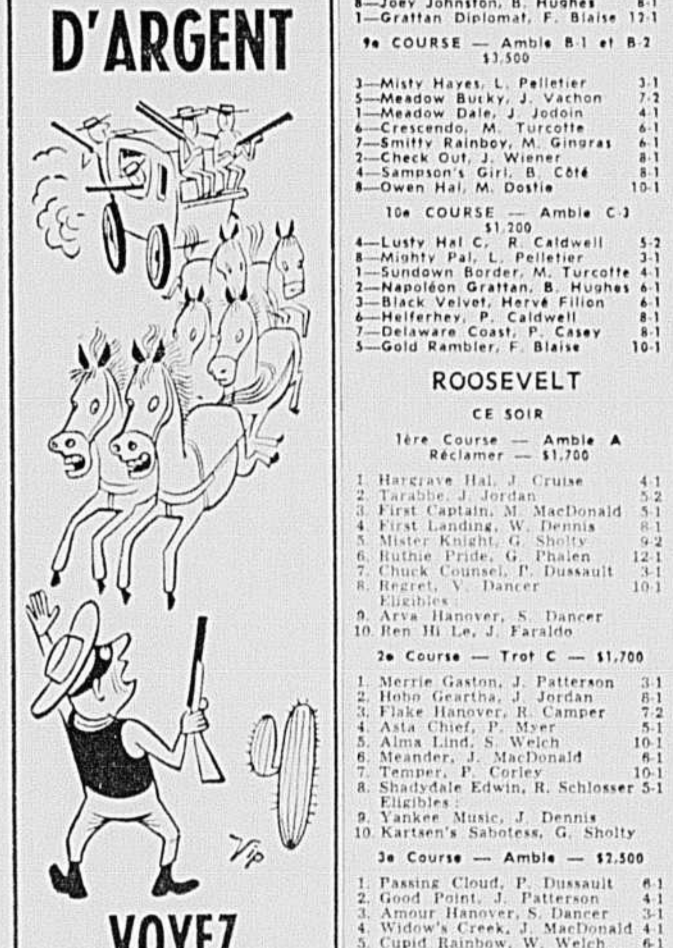

VOYEZ COMMERCIAL CREDIT PLAN

Pourquoi avoir recours à des moyens difficiles ? Appelez Commercial Credit Plan dès que vous avez besoin d'argent. Notre service de prêts est rapide, amical et commode, nos taux sont raisonnables. Mode de paiement qui vous convient, assurance-vie si désiré. C'est pourquoi des milliers de familles préfèrent se servir du Commercial Credit Plan. Conservez cette annonce comme aide-mémoire pour nous téléphoner ou nous rendre visite.

COMBIEN VOUS FAUT-IL !

Vous obtenez en argent	Paiements mensuels versés durant			
	24 mo.	18 mo.	15 mo.	12 mo.
$150	....	10.01	11.67	14.18
200	....	13.34	15.57	18.91
300	....	20.01	23.35	28.37
600	30.69	39.02	45.71	55.75
750	37.88	48.30	56.66	69.21
1000	49.77	63.68	74.82	91.56

*Un service offert par
COMMERCIAL CREDIT PLAN LIMITED
3746 est, rue Ontario
Téléphone LA. 7-2141
7100, rue Saint-Hubert
Téléphone CR. 4-8374
6278, rue Saint-Hubert
Téléphone CR. 2-5724
1440, rue Towers
Téléphone WE. 3-7355

RESULTATS

RICHELIEU

HIER

1ère course — Trot C-2 — $1,700

6—Jimmy Lee Guy, (K. Carmichael)	23.80	9.70	5.20
1—Patty Sterns, (René Grand'Maison)		5.50	3.30
7—Demolou, (Claude Watters)			5.00

Durée : 2:09 2-5
Ont aussi couru : Brando Hanover, Uncle William, Mr T. V., Sneaky Pete et Jack Harvester.

2e course — Amble C-3 — $1,200

2—Chuck Peters, (T. Turcotte jr)	36.60	13.10	7.60
4—Bengali, (Médard Picard)		11.50	5.90
8—Cebonay, (Mack Holt)			9.80

Durée : 2:13 2-5
Miss Scott Brook, Jester Sweet-
Ont aussi couru : Victor Yates,
heart, Hi Widower et Dream Haven.
Pari double : Jimmy Lee Guy et Chuck Peters ont payé, $602.30.

3e course — Amble C-3 — $1,200

6—Quick Prime, (Alb. Pelletier)	14.10	6.20	3.70
1—Jennie W., (Russ Caldwell)		8.40	3.90
7—Shooting Song, (Jacques Vachon)			5.70

Durée : 2:12 1-5
Ont aussi couru : Bless Me, First Remus Jr., Mr Gib, Sure Yankee et Goose Law.

4e course — Trot C-3 — $1,200

1—Time Zone, (Jean Jodoin)	7.00	5.70	3.50
3—Success Pearl, (Norm. Bardier)		4.60	3.30
4—Beck Hanover, (Jules Giguère)			3.40

Durée : 2:12 4-5
Ont aussi couru : Peggy P. Prologue, Grandee, Rascal Sandy, Maid Away C. et Mr Super's Boy.
Quinella : Time Zone et Success Pearl ont payé, $17.20.

5e course — Amble C-2 — $1,700

2—Solicitor General, (Albert Rogers)	5.70	4.80	3.70
6—Duke of Frisco, (Victor Bourgon)		9.80	5.10
8—Chief's Pride, (Allan Walker)			4.60

Durée : 2:11 3-5
Ont aussi couru : Hi Lo's Peppy, Jerry Canuck, Brenda Dillard, Newport Bruce et Gunner Axworthy.

6e course — Amble C-3 — $1,200

6—Quite A. Ladd, (Robert Quessy)	8.40	4.70	3.10
5—Gallant Grattan S., (Barney Hughes)		10.60	5.40
3—Juann, (Allan Walker)			3.00

Durée : 2:10 1-5
Ont aussi couru : Breeze Abbe, Walter G. Grattan, Busy Brother et Bim Bom Bay.
Retiré : Meadow Domin.

7e course — Trot B-2 et C-1 — $2,800

5—Vera Riddell, (Bill Habkirk)	6.10	3.90	2.80
2—Cloyd Hanover, (Pem Caldwell)		5.20	4.90
8—Royal Rodney, (Jules Giguère)			5.30

Durée : 2:10 2-5
Ont aussi couru : Flash Song, Safe Harbor, Wonder Bud, My Hep Cat et Leland Hanover.

8e course — Amble C-2 — $1,700

5—Homestretch Tres, (Laur. Bourgon)	11.80	5.40	4.60
3—Stewart Direct S., (Robert Quessy)		4.80	4.00
1—Lady Camden, (Denis Filion)			6.10

Durée : 2:10 2-5
Ont aussi couru : Merry Dream, Top Diamond, Bobby La Rue, Delbee et Sir Prince.

9e course — Amble A et B-1 — $4,500

4—Irish Gallon, (Frog Redden)	3.90	3.40	2.70
3—Vernon's Star, (Jules Giguère)		6.90	3.50
1—Tom Tally, (Marcel Dostie)			2.50

Durée : 2:07 2-5
Ont aussi couru : Adios Bess, Linda's Gun et Wayzac.

10e course — Amble C-3 — $1,200

5—Pat's Gem, (R. Bouthillier)	11.10	4.90	6.60
8—Success Bert, (Hervé Legault)		5.00	5.10
6—Deena K. Blue, (Archie Lewellyn)			10.40

Durée : 2:13 3-5
Ont aussi couru : Annette Tass, Arden Direct, Doctor Fleet et Isotta Byrd. Retiré : Joe's Prince.
Exacta : Pat's Gem et Success Bert ont payé : $55.20.

ROOSEVELT

HIER

1ère course — Amble, $1,500

3—Invader Hal (M. MacDonald)	16.90	6.00	3.80
2—Mighty Moment (S. Werner)		3.70	2.60
4—West Amboy (R. Valles Key)			4.80

Durée : 2:07.4

2e course — Trot, $2,500

1—Argyle Hanover (J. MacDonald)	7.30	4.20	2.90
2—Harlan Lady (R. Cherrix)		5.40	3.50
4—Tartan Hanover (E. Minniear)			4.40

Durée : 2:06.1
Pari double : $52.00

3e course — Amble, $2,500

3—Earl L. Lusty (H. Bell)	7.60	4.00	2.30
5—Smart Set (V. Dancer)		4.50	2.30
*4—Evergreen Jean (A. Myer)			2.10
*8—Thoughtful (M. MacDonald)			2.40

*Egalite
Durée : 2:05.1

4e course — Trot, $2,700

3—Archanna (W. Welch)	12.70	4.80	3.60
1—Gay Romance (S. Dancer)		3.60	3.10
5—Wayne Hall (J. MacDonald)			7.90

Durée : 2:05.2

5e course — Amble, $3,250

3—Blending Well (H. Bell)	5.50	3.70	2.80
1—Norton Hanover (V. Dancer)		5.20	3.90
4—Clever Yankee (A. Thomas)			5.50

Durée : 2:01.4

6e course — Amble, $3,000

1—Luca's Luck (S. Dancer)	15.90	7.70	4.80
4—Dellmor (A. Thomas)		11.00	6.50
3—Dream Girl (J. Edmunds)			3.10

Durée : 2:03.4

7e course — Amble, $2,300

4—Adios Lutz (S. Dancer)	7.00	4.20	2.80
2—Sam J. Direct (A. Myer)		6.30	3.70
6—Day Abbot (W. Hudson)			2.80

Durée : 2:06

8e course — Amble, $2,700

4—Scotch Beau (J. Dennis)	13.80	7.40	4.00
2—Hi Jay (J. Cruise)		8.70	5.40
1—Coppermite (C. Fitzpatrick)			3.10

Durée : 2:05

9e course — Amble, $3,000

Devon Goose (A. Thomas)	15.10	7.90	6.40
Rusty G. (M. MacDonald)		10.20	5.80
Mainsail (A. Niles jr)			6.90

Assistance : 21,195
Paris : $1,688,455

CONNAUGHT

HIER

1ère COURSE — Trot D

Bernice Marque, (Gerald Hess)	33.80	10.10	5.60
Upton, (Henry Portelance)		3.20	2.70
Miss Jeannie B., (Allan Waddell)			2.90

Durée : 2:15 3/5.

2e COURSE — Amble D

Jane Spangler, (Bob Givens)	19.30	8.20	5.10
Mary Volo S., (Allan Waddell)		17.60	7.30
Flozell, (Irwin McQueer)			4.00

Durée : 2:15 1/5.

3e COURSE — Trot C

The Rosecroft, (Gerald Hess)	11.40	5.80	3.40
Vitan Frisco, (Jimmy Zeron)		7.90	4.10
Flora Riddell, (Ross Curran)			3.10

Durée : 2:12.

4e COURSE — Amble D

Sue Potomac W., (Vern Moulton)	9.50	5.50	3.80
Port Hope's Boy, (Roy Given)		7.90	5.20
J. B. Hal, (Bob Givens)			8.40

Durée : 2:13.

5e COURSE — Amble D

Candace Count, (Keith Morrison)	12.80	4.60	5.00
Dusty Lee, (Phil Laframboise)		3.60	3.40
Warren Dillon, (Jim Reynolds)			4.80

Durée : 2:14 1/5.
Quinella : $18.00.

6e COURSE — Amble C

Gammie Brook, (Frank Carnahan)	17.10	6.90	4.80
Sharon's Abbe, (Léo Lepage)		4.40	2.90
Attorney's Boy, (Foss Watt)			3.20

Durée : 2:10 4/5.

7e COURSE — Amble C

Duchess Atom, (Carmen Hie)	14.90	5.90	3.70
Tony Axworthy, (Clarence Hilliard)		5.40	3.70
Todd Byrd, (Vern Moulton)			6.70

Durée : 2:11 2/5.
Quinella : $16.10.

8e COURSE — Amble C

The Monarch C, (Foss Watt)	10.50	3.50	2.70
McElkington, (Yvon Plouffe)		2.70	2.30
Divorce, (Phil Laframboise)			2.70

9e COURSE — Amble invitation

Shadydale Meribel, (Eric Conley)	21.10	9.90	5.60
Frank Brook, (Jim Zeron)		6.00	5.70
Robric, (Ken Kerr)			4.90

Durée : 2:10 1/5.

10e COURSE — Amble D

Commentator, (Stan MacMillan)	24.10	10.40	8.30
(Cap M)	14.10	10.40	8.30
Lit Elkington, (Maurice Bergeron)		7.30	3.20
Locust Song, (Bill Pyke)			4.60

Durée : 2:13.
Quinella : $85.20.

BATAVIA

HIER

1ère course — Trot — $700

Miss Friskymite (Arthur)	26.40	10.90	2.80
Harvest Lad (Galbreaith)		4.40	2.50
Desiree (E. Harner)			2.40

Durée : 2:14 2/5

2e course — Amble — $700

Eddies Girl C (G. Gilmour)	6.40	4.00	3.00
Success Bev (Beadle)		7.60	4.40
Margrit Will (Stewart)			6.10

Durée : 2:09 2/5

3e course — Trot — $500

Merrie Amos (Braden)	27.10	11.30	4.50
Crystal Newport (Wellwood)		3.90	2.80
Yankee Explorer			2.80

Durée : 2:07 3/5

4e course — Amble — $700

Carolina Adam (Manges)	4.10	2.70	2.50
Black Mite (Wilcox)		3.40	3.20
King Spud			

Voir LES COURSES en page 31

La NOUVELLE HUILE À MOTEUR HORS-BORD dans le nouveau bidon !

La nouvelle huile à moteur B-A Outboard se mélange instantanément et en permanence

Enfin . . . on a trouvé la solution aux deux problèmes majeurs que pose le rendement du carburant dans les moteurs hors-bord. Aujourd'hui . . . avec la nouvelle huile à moteur B-A Outboard, le *mélange imparfait* et la *combustion crasseuse* sont disparus. De fait, quand vous employez cette nouvelle et excellente huile à moteur hors-bord, vous obtenez un rendement tout à fait doux et satisfaisant du moteur, parce que la nouvelle huile à moteur B-A Outboard est raffinée spécialement pour assurer son mélange parfait et permanent avec l'essence. L'huile ne se dépose jamais, de sorte que vous êtes assuré d'une lubrification maximum chaque fois que vous employez votre hors-bord

Vous trouverez l'huile à moteur B-A Outboard chez votre marchand British American du voisinage ou chez votre pourvoyeur marin. Pour obtenir une mise en marche rapide, un rendement doux, une protection sûre du moteur, le Canada moderne choisit la nouvelle huile à moteur B-A Outboard.

La nouvelle huile à moteur B-A Outboard est également idéale pour les tondeuses rotatives, les scies mécaniques, les pompes et génératrices d'électricité.

THE BRITISH AMERICAN OIL COMPANY LIMITED

B/A

Le choix du Canada moderne

La nouvelle huile à moteur B-A Outboard est mise en marché dans un bidon de plastique incassable. Le bidon est semi-transparent et porte sur le côté des graduations en relief, pour vous aider à mesurer plus précisément votre mélange. Le bec à l'épreuve des dégouttements et l'épaulement strié facilitent le versage.

B/A
OUTBOARD
MOTOR OIL
MIXES INSTANTLY
ideal for CHAIN SAWS and LAWN MOWERS

A son arrivée à Montréal

George Chuvalo fait les éloges de Robert Cléroux

par **Yvon LEBLANC**

"Si Robert Cléroux connaissait à fond tous les rudiments de la boxe, il serait capable de vous tuer", prétend George Chuvalo, de Toronto, champion poids lourd du Canada.

Les deux hommes ont commencé la dernière phase de leur entraînement hier après-midi, au gymnase des Loisirs Saint-Jean-Baptiste, en vue de leur combat de championnat mardi, 8 août, au stade Delorimier.

'Cléroux ne donne pas l'impression de savoir boxer, mais il possède le physique d'un véritable boxeur et il est efficace", d'ajouter Chuvalo. "Ceci explique pourquoi certaines de ses victoires ont été qualifiées de douteuses".

Chuvalo n'envisage pas pour autant la possibilité d'une défaite le soir du 8 août.

"Je ne vois pas comment je pourrais perdre et je n'y songe même pas. D'ailleurs avant un combat, un boxeur ne peut se permettre d'afficher le moindre signe de pessimisme.

"Tout ce que je puis dire, c'est que, si jamais je subissais la défaite, ce serait très mauvais pour moi".

Un meilleur match

Ses projets d'avenir, selon lui, dépendent de la tournure des événements en ce qui touche l'organisation d'une rencontre entre le champion mondial Floyd Patterson et le jeune aspirant Tom McNeely, de Boston.

"Mon nom figure au cinquième rang du classement mondial des poids lourds et, avec une autre victoire aux dépens de Cléroux, je serai prêt pour un combat vraiment intéressant," a-t-il précisé.

Chuvalo ne croit pas que la National Boxing Association prenne sur elle seule de suspendre Patterson, comme elle le prétend, si Floyd rencontre McNeely l'automne prochain.

Il approuve cependant les dirigeants de l'association de vouloir empêcher le titulaire d'accorder un match de championnat à un boxeur non classé.

"Il me semble qu'il serait plus juste de considérer d'abord ceux qui se sont mérité une place de choix dans les classements officiels," a déclaré Chuvalo.

Le jeune champion canadien de 23 ans s'est marié en 1958 et il est d'avis que, depuis ce temps, il se sent contraint de se concentrer plus sérieusement sur sa carrière.

"Il faut comprendre que j'ai maintenant la responsabilité d'une épouse et de deux enfants," a-t-il expliqué. "C'est pourquoi je n'ai aucune objection à venir rencontrer Cléroux à Montréal, étant donné qu'un match ici est beaucoup plus payant qu'à Toronto."

Baseball AMATEUR

AUJOURD'HUI

LIGUE ROYALE JUNIOR

Parc Extension à St-Henri (parc Gadbois)
Verdun à St-Laurent (à V. St-Laurent)
V. Mont-Royal à Villeray (parc Jarry)
Laval à Rosemont (parc Beaubien)
Longueuil à Plateau (parc Lafontaine)
Ville-Marie à Maisonneuve (parc Champêtre)

LIGUE INTER-COMTE

St-Jean à St-Hyacinthe, 8 h.

PETITE LIGUE
(Section Laval-des-Rapides)

As à Lions

LIGUE PONY
(Laval-des-Rapides)

As à Lions
Tigres à Braves

HIER

PETITE LIGUE
(Section Laval-des-Rapides)

Braves 5, Lions 1

LIGUE PROVINCIALE

	J	G	P	Moy.	Diff.
Québec	31	20	11	.645	—
Plessisville	29	16	13	.552	3
Trois-Rivières	31	13	18	.419	7
Thetford	29	11	18	.379	8

LIGUE ROYALE JUNIOR
(Division Est)

	J	G	P	Moy.	Diff.
Longueuil	29	24	5	.828	—
Rosemont	30	22	8	.733	2½
Maisonneuve	29	15	14	.517	9
Laval	30	14	16	.467	10½
Plateau	27	11	16	.407	12
Ville-Marie	26	6	20	.231	16½

(Division Ouest)

	J	G	P	Moy.	Diff.
St-Laurent	28	22	6	.815	—

Voir BASEBALL AMATEUR en page 16

Joutes de baseball

AUJOURD'HUI

LIGUE AMERICAINE

Chicago (Pizarro 6-3 et Herbert 7-8) à New-York (Ford 17-2 et Stafford 8-4), 2, 6 h. p.m.
Boston (Delock 5-5) à Baltimore (Barber 10-8), 8 h. p.m.
Washington (Donovan 6-8) à Minnesota (Kralick 9-5), 9 h. p.m.
Cleveland (Perry 7-7) à Kansas City (Walker 3-6), 10 h. p.m.
Détroit (Mossi 10-2) à Los Angeles (McBride 9-5), 11 h. p.m.

LIGUE NATIONALE

St. Louis (Sadecki 7-5) à Chicago (Cardwell 8-7), 2 h. 30 p.m.
Los Angeles (Koufax 12-6) à Philadelphie (Ferrarese 2-5), 8 h. 05 p.m.
San Francisco (McCormick 8-9) à Pittsburgh (Gibbon 8-4), 8 h. 15 p.m.
Cincinnati (Jones 1-0 ou Johnson 0-0) à Milwaukee (Burdette 11-6), 9 h. p.m.

LIGUE INTERNATIONALE

Toronto à Columbus (2)
Buffalo à Richmond
Rochester à Charleston
Syracuse à Jersey City (2)

HIER

LIGUE AMERICAINE

Détroit 000 003 002—5 8 2
Los Angeles 100 000 100—2 8 0

Bunning et Roarke; Donohue, Fowler (8) et Averill. G—Bunning (11-7). P—Donohue (4-4).
Circuits: Détroit, Colavito (28), Mcauliffe (5).
(Seule joute au programme)

LIGUE NATIONALE

Cincinnati 001 200 240—9 14 1
Milwaukee 000 110 001—3 9 1

Jay et Zimmerman; Spahn, Cloninger (5), Antonelli (8), McMahon (9) et Torre. Lanceur gagnant: Jay (14-5). Lanceur perdant: Spahn (9-12). Circuits: Cin. – Post (11e), Robinson (29e), Cardenas (4e); Mil. - Bolling (13e).
(Seule joute au programme)

LIGUE INTERNATIONALE

Buffalo 000 000 200—2 6 1
Richmond 100 000 04x—5 11 0

Ricketts, Surkont (8) et Coker; Carpin, Blaylock (8) et Shantz. Lanceur gagnant: Blaylock. Lanceur perdant: Ricketts.

Toronto 100 101 000—3 7 1
Columbus 300 005 00x—8 11 0

Browning, Hernandez (6), Heman (6) et Tompson; Sturdivant et Oldis. Lanceur gagnant: Sturdivant. Lanceur perdant: Browning.

Syrause à Jersey City (remise, pluie).

(Seules joutes au programme)

LIGUE NATIONALE

	G	P	Moy.	Diff.
Cincinnati	59	37	.615	—
Los Angeles	56	38	.596	2
San Francisco	49	44	.527	8½
Milwaukee	47	44	.516	9½
Pittsburgh	44	43	.506	10½
St. Louis	44	48	.478	13
Chicago	39	53	.424	18
Philadelphie	29	60	.326	26½

LIGUE AMERICAINE

	G	P	Moy.	D.
Détroit	63	34	.649	—
New York	60	33	.645	1
Cleveland	53	45	.541	10½
Baltimore	51	45	.531	11½
Chicago	50	47	.515	13
Boston	45	53	.459	18½
Washington	42	53	.442	20
Los Angeles	42	55	.433	21
Minnesota	40	55	.421	22
Kansas City	34	60	.362	27½

LIGUE INTERNATIONALE

	G	P	Moy.	Diff.
Columbus	61	36	.629	—
Charleston	51	42	.548	8
Buffalo	52	44	.542	8½
Jersey City	47	46	.505	12
Toronto	47	48	.495	13
Rochester	50	51	.495	13
Richmond	43	53	.448	17½
Syracuse	35	66	.347	28

ASSOCIATION AMERICAINE

	G	P	Moy.	Diff.
Indianapolis	60	44	.577	—
Louisville	56	43	.566	1½
Denver	56	49	.533	4½
Dallas-Ft-Worth	50	50	.500	8
Houston	43	58	.426	15½
Omaha	41	62	.398	18½

ICI et LÀ dans LE SPORT

par **Gérard CHAMPAGNE**

En jouant au golf, Fontinato se crée des amis chez les Canadiens

Lou Fontinato a été adopté et bien accueilli par tous les membres de la grande famille du Canadien.

Le robuste joueur de défense, qui avait fait le voyage de Toronto à Montréal afin de participer au tournoi de golf annuel des joueurs du Canadien, tournoi organisé par le journal "La Patrie", s'est conquis un grand nombre d'amis par sa modestie et sa bonne humeur.

Au premier journaliste qui lui a demandé s'il avait signé son contrat, Fontinato a répondu en souriant: "Vous voyez bien que je n'ai pas encore signé, je ne bois que du jus d'orange."

Etes-vous satisfait de votre ronde de golf? a demandé un autre journaliste.

"Oui, j'ai eu besoin de plusieurs coups et j'ai pris beaucoup d'exercice," a-t-il répondu.

Lorsque Bernard Geoffrion, qui n'a pas tardé à se lier d'amitié avec Fontinato est venu serrer la main de son nouveau coéquipier, un journaliste a aperçu le diamant que portait Geoffrion à l'annulaire, et lui a demandé "Qui t'a fait cadeau de cette bague, Bernard?"

Geoffrion n'a pas eu le temps de répondre. Fontinato a pris la parole: "La différence entre New-York et Montréal est la suivante: à New-York on vous demande où avez-vous acheté votre bague. A Montréal on vous demande qui vous a donné cette bague?

"Y a-t-il une autre différence entre Montréal et New-York en ce qui concerne le joueur de hockey? avons-nous demandé.

"Oui, je suis demeuré un seul jour à Montréal et tout le monde que je rencontre semble me connaître. A New-York, aussitôt qu'une partie de hockey est terminée, vous sortez du Madison Square Garden et personne n'ose vous regarder en face. Tout le monde semble trop préoccupé par ses petits problèmes pour penser à saluer un joueur de hockey," a dit Fontinato.

Geoffrion a fait remarquer à Fontinato qu'il devra apprendre la langue française, mais l'ancien joueur des Rangers avait une réponse toute prête. "Si je réussis à apprendre le français, allez-vous tenter de parler dans ma langue, l'italien?" Fontinato a tenu à dire qu'à la maison paternelle, tout le monde parlait l'italien, même si tous parlaient bien l'anglais.

Geoffrion s'est amusé lors du banquet en insistant pour faire asseoir Fontinato aux côtés de Maurice Richard. A sa grande surprise, Fontinato et Richard ont échangé plusieurs souvenirs comme s'ils étaient de vieux amis.

Jacques Plante vainqueur

Jacques Plante, sorti vainqueur du tournoi très bien réussi qui réunissait 102 golfeurs, pour la majorité des joueurs de hockey, a eu besoin de jouer un trou supplémentaire avec Claude Provost pour s'assurer la victoire pour la deuxième année de suite. Plante, qui a subi une opération chirurgicale au genou, depuis la fin du détail, prétend que sa blessure au genou n'est pas complètement rétablie. "Je ne ressens pas de douleur, mais je sens que mon genou n'est pas parfaitement rétabli. Je joue au golf deux ou trois fois par semaine, mais ça n'aide pas mon genou comme je l'aurais cru," dit-il.

Marcel Bonin s'inquiète. Il a fait un séjour à l'hôpital, a subi un examen complet, mais il ressent toujours une douleur au dos. Bonin suit des traitements à tous les jours et il devra faire un autre séjour à l'hôpital au cours du mois d'août.

Plante et Provost ont tourné chacun une ronde de 83. Bob Rouseau, une recrue du Tricolore a obtenu un 74. Chez les anciens joueurs Léo Bourgeault, Pete Morin, Roland Rossignol, Maurice Richard Pete Morin et Tony Demers ont le mieux fait. Dollard St-Laurent, Doug Harvey, Junior Langlois, Jean-Guy Gendron ont également participé au tournoi.

Des histoires d'arbitre...

Dan Murray et Frank Daigneault étaient deux compagnons inséparables hier et quand des arbitres se rencontrent, ils se racontent des histoires d'arbitre.

Dan Murray a déclaré qu'il avait connu sa pire soirée comme arbitre au hockey lors d'un festival des collèges des Jésuites. Le Brébeuf et le Ste-Marie s'affrontaient. Avec moins d'une minute et demie de jeu, le compte était de 2 à 2. J'ai décerné un lancer de punition à l'un des clubs, puis avec quelques secondes de jeu, j'ai refusé un but à l'autre club. Le match s'est terminé 2 à 2, mais je ne me suis pas fait beaucoup d'amis parmi les étudiants, ce soir-là," a dit Murray.

Daigneault a tenu à raconter un incident concernant Doug Harvey. "J'étais l'arbitre d'un match hors concours du Canadien à Sherbrooke au profit de Claude Ruel. Dans la troisième période, je me préparais à faire la mise au jeu, quand soudainement Doug Harvey a quitté son poste à la ligne bleue pour venir me parler.

"Nous jouons cette partie pour Claude Ruel, qui a failli perdre la vue, mais je me rends compte que tu ne vois pas plus clair que lui et avec tes yeux. Je viens justement d'assommer un adversaire et tu n'as pas rien vu," me dit-il. Harvey me parlait très sérieusement et la foule s'imaginait qu'il discutait une de mes décisions. Moi, j'avais de la difficulté à m'empêcher d'éclater de rire", a déclaré Daigneault.

photos LA PRESSE

AU TOURNOI ANNUEL DE GOLF DE L'ASSOCIATION DES HOMMES D'AFFAIRES ET DES PROFESSIONNELS CANADIENS ITALIENS — Le monde du soccer, du hockey et du golf était représenté à ce concours qui a eu lieu hier au club Islesmere. De gauche à droite: J.-A. Di Croce du club de soccer Cantalia; HENRI RICHARD du club de hockey Canadien et DAMIEN GAUTHIER du club de golf Municipal.

REMISE DE TROPHEES AUX CHAMPIONS DE L'AN DERNIER — Les organisateurs du tournoi d'hier ont profité de l'occasion pour présenter les trophées aux champions de l'an dernier. On voit ici au centre, M. DOMINIC COPPOLILLO, président d'hier, remettant le trophée ALITALIA à F. SIRIAGNINI (à gauche) et STAN HORNE.

d'un SPORT à l'autre

Duilio Loi, le champion poids léger junior du monde, défendra son titre contre **Eddie Perkins** à Chicago le 7 septembre prochain. Perkins, qui est classé au cinquième rang, n'a pas connu la défaite depuis novembre 1959 ... L'ex-champion poids-moyen **Tony Zale** vient de se voir octroyer une licence de gérant par la commission athlétique de l'Etat de **l'Illinois** ... Il deviendra le gérant de **Gus Chukas**, de Chicago, un poids-moyen de 26 ans ... Les **Colts de Baltimore** de la Ligue Nationale de football annoncent la signature de l'ailier défensif **Ordell Braase** et du spécialiste des bottés de précision **Steve Myhra** ... Même s'il avait une raison sérieuse pour expliquer son retard à se rapporter au camp d'entraînement des **Rams de Los Angeles** (il était à suivre des cours à l'université), **Charlie Bradshaw** devra tout de même payer une amende de $50 par jour ... C'est du moins ce qu'a déclaré l'instructeur **Bob Waterfield** ... Le demi-recrue **Fred Brown** s'est fait une entorse pour ainsi devenir le premier joueur blessé au camp d'entraînement des **Bills de Buffalo** de la Ligue Américaine de football ... Mme **Margaret Erridge**, une Anglaise de 43 ans, a échoué dans sa **cinquième tentative** pour traverser la **Manche** ... Elle avait parcouru 16 des 22 milles ... Un jeune lanceur de 19 ans, de Vancouver, **Larry Shannon**, est devenu le troisième joueur de la région en autant de jours à signer un contrat à boni avec les **Braves** de Milwaukee de la Ligue Nationale ...

TONY ZALE

Leçon 79

Leçon de golf de Sam Snead

par *Sam SNEAD*

Un golfeur pris dans une trappe de sable doit relever son fer très rapidement après le contact au lieu de continuer la trajectoire d'une motion ordinaire. Et voici le pourquoi de ce conseil.

La motion pour un coup dans le sable doit être plus relevée que pour les autres coups. Ceci parce que le fer doit pénétrer dans le sable pour atteindre la balle. La motion doit littéralement balayer le sable. Ne laissez pas votre bâton s'arrêter ne fusse qu'un instant.

Une chose dont il faut toujours se souvenir lorsqu'on frappe dans le sable, c'est que le fer ne doit pas toucher le sable avant de frapper la balle, par exemple lorsque le golfeur prend ses mesures et ceci pour une raison évidente. Une marque dans le sable avant le contact vous coûtera une punition de deux coups.

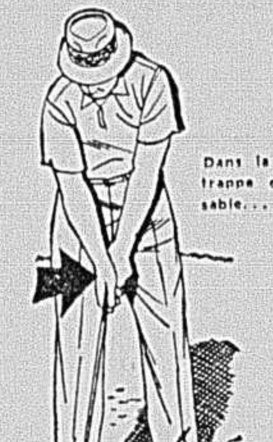
Dans la trappe de sable...

tennis

Le Canada défait la Nouvelle-Angleterre

Le Canada a remporté une éclatante victoire sur la Nouvelle-Angleterre par 229 parties à 127 à l'issue de la présentation des seize matches de simples junior messieurs et dames, sur les courts de tennis du Mont-Gabriel, se méritant ainsi le trophée offert par le Canadian Club de Boston.

Ce n'est que la deuxième fois en six ans que le Canada parvient à vaincre la Nouvelle-Angleterre.

Les représentants canadiens n'ont perdu qu'un seul match de simple messieurs.

RESULTATS

SIMPLES MESSIEURS

André Tielemans, Montréal, bat Tom Bauer, 6-8, 6-4, 6-4;
John Fraser, Victoria, bat Justin Francis, 6-1, 6-0;
Brian Flood, London, bat Ted Martin, 6-1, 6-4;
Claude Savaria, Boucherville, bat Mike Brooks, 6-3, 7-5;
Peter Wright, London, bat Steve Burtt, 6-0, 6-2;
Don Borecki, Toronto, bat Robert Higginbetton, 6-1, 6-4;
Bernard Holdup, Toronto, bat Steve Epstein, 6-2, 4-6, 6-4;
Steve Hect, Rawdon, Mass., bat Gilles Gartton, Montréal, 6-2, 6-0.

SIMPLES DAMES

Janice Levitan, bat Brenda Nunns, Toronto, 7-5, 3-6, 7-5;
Veronica Holdup, Toronto, bat Diane Luberetore, 7-5, 7-9, 6-0;
Vickie Berner, Vancouver, bat Joyce McRae, 3-6, 6-3, 6-3;
Heidi Lincoln bat Faye Urban, Windsor, 9-7, 6-4;
Mary Ford bat Norma Paton, Montréal, 6-2, 6-1;
Nicole Gagnon, Montréal, bat Janice Kozen, 6-2, 6-4;
Roberta Zimman bat Sue Carr Harris, 6-0, 6-2;
Hedy Rutzebeck, Vancouver, bat Ca-

Championnats de Montréal-Nord

Le tournoi pour les championnats junior garçons de Montréal-Nord sera présenté sur les trois courts du club de tennis Sauvé de Montréal-Nord à compter de 10 heures demain matin.

Le tournoi, le premier à être sanctionné par l'Association de lawn-tennis de la province de Québec à Montréal-Nord, est sous la direction de Denis Crotty, joueur de tennis junior numéro 1 dans la province l'an dernier.

Un total de 32 inscriptions a été enregistré et la finale est prévue pour jeudi le 3 août.

TIRAGE POUR DEMAIN

10:00 heures:

P. Lamarche vs D. St-Jean;
C. Cossette vs T. Malizia;

Voir TENNIS en page 31

Automobilistes du Québec

IL VOUS SUFFIT d'avoir...ce CERTIFICAT!

CERTIFICAT D'ASSURANCE-RESPONSABILITÉ
MERIT INSURANCE COMPANY
SIÈGE SOCIAL - VILLE MONT-ROYAL, MONTRÉAL 16, QUÉ.
La présente certifie que:
M. L'AUTOMOBILISTE
Nom de l'assuré
1234 rue Principale,
Numéro, rue
QUÉBEC, P.Q.
Ville ou cité
est assuré dans cette compagnie par la police automobile no. F-100000-5 Expirant le 15 juil. 1962 pour responsabilité publique contre blessures corporelles et dommages à autrui pour des limites et montants non moindres que les montants prescrits à l'Article 14, Section V de la "Loi de l'indemnisation des victimes d'accidents d'automobile" du Québec.

pour prouver que vous êtes solvables conformément à la nouvelle Loi de l'Indemnisation des Victimes d'Accidents d'Automobile du Québec.

EN QUALITÉ DE DÉTENTEURS D'UNE POLICE D'ASSURANCE RESPONSABILITÉ MERIT, VOUS RECEVREZ CE CERTIFICAT.

PROTÉGEZ VOS INTÉRÊTS
VOYEZ LE REPRÉSENTANT MERIT
ACHETEZ UNE POLICE D'ASSURANCE AUTOMOBILE MERIT
et obtenez VOTRE certificat aujourd'hui.

750, ch. Lucerne, V.M.-R. — RE. 1-7501
5250, ave Verdun — PO. 6-7214
4120 o., rue Ste-Catherine — WE. 7-6351
5786, rue Chritophe-Coomb — CR. 4-1196
125 o., rue Charles, Longueuil — OR. 4-4991

MERIT INSURANCE COMPANY
NOTRE POLICE EST VOTRE PROTECTION
20 BUREAUX À VOTRE SERVICE DANS LA PROVINCE DE QUÉBEC
SIÈGE SOCIAL — VILLE MONT-ROYAL, MONTRÉAL, P.Q.

'O QU'Y FAIT BON SE LA COULER DOUCE!'

Au pays du Québec, dans les Cantons de l'Est comme partout ailleurs, de plus en plus de gens se rafraîchissent avec O'Keefe, la bière douce. Pourquoi ne pas l'essayer... brassée avec le houblon sans graines, O'Keefe possède une douceur naturelle. Adoptez O'Keefe... et vous verrez comme il fait bon se la couler douce.

Buvez O'Keefe...la bière Douce!

61-32P

L'entreprise agricole

SUITE DE LA PAGE 11

constamment tenus au courant et reçoivent l'assistance technique adaptée à leur profession.

Il est non moins désirable qu'ils établissent un réseau d'institutions coopératives variées, qu'ils s'organisent professionnellement, qu'ils aient leur place dans la vie publique, aussi bien dans les administrations que dans la politique.

Les agriculteurs, agents de leur promotion

Nous sommes persuadé que les promoteurs du développement économique, du progrès social, du relèvement culturel dans les milieux ruraux doivent être les intéressés eux-mêmes: les agriculteurs. Il leur est facile de constater la noblesse de leur travail : ils vivent dans le temple majestueux de la création, ils sont en rapports fréquents avec la vie animale et végétale, inépuisable en ses manifestations, inflexible en ses lois, qui sans cesse évoque la Providence du Dieu Créateur. Elle produit les aliments variés dont vit la famille humaine; elle fournit à l'industrie une provision toujours accrue de matières premières.

Ce travail, en outre, révèle la dignité de leur profession. Celle-ci manifeste la richesse de leurs aptitudes, la mécanique, la chimie, la biologie, aptitudes incessamment tenues à jour, par suite des répercussions du progrès scientifique et technique sur le secteur agricole. Ce travail est en outre caractérisé par les valeurs morales qui lui sont propres. Car il exige souplesse pour s'orienter et s'adapter, patience pour attendre, ressort et esprit d'entreprise.

Solidarité et collaboration

Il est rappelé encore que, dans le secteur agricole comme au reste dans tous les secteurs productifs, l'association est aujourd'hui de nécessité vitale, plus encore si le secteur est basé sur l'entreprise familiale. Les travailleurs de la terre doivent se sentir solidaires les uns des autres et collaborer pour donner existence à des organisations coopératives, à des associations professionnelles ou syndicales. Les unes et les autres sont indispensables pour tirer profit du progrès technique dans la production, pour contribuer efficacement à la défense des prix, pour s'établir à niveau d'égalité avec les professions des autres secteurs de production ordinairement organisées, pour avoir voix au chapitre dans les domaines politique et administratif. De nos jours, une voix isolée n'a quasi jamais le moyen de se faire entendre, moins encore de se faire écouter.

Sensibilité aux exigences du bien commun

Les agriculteurs, comme au reste tous les autres travailleurs, doivent se maintenir dans le domaine moral et juridique, quand ils mettent en action leurs diverses organisations. C'est dire qu'ils doivent concilier leurs droits et leurs intérêts avec ceux des autres professions, subordonner au bien commun les exigences des uns et des autres. Les agriculteurs, alors qu'ils s'appliquent à promouvoir le monde rural, peuvent demander à bon droit que leur action soit appuyée par les pouvoirs publics, quand eux-mêmes se montrent sensibles aux exigences du bien commun, contribuent à y satisfaire.

Il nous est agréable à cette occasion de féliciter ceux de Nos fils qui s'emploient de par le monde entier, dans les organisations coopératives, professionnelles et syndicales, à la promotion économique et sociale de quiconque travaille la terre.

Vocation et mission

La personne humaine trouve, dans le travail de la terre, des stimulants sans nombre pour s'affirmer, se développer, s'enrichir, y compris dans le champ des valeurs spirituelles. Ce travail doit donc être conçu, vécu, comme une vocation, comme une mission; comme une réponse à l'appel de Dieu nous invitant à prendre part à la réalisation de son plan providentiel dans l'histoire; comme un engagement à s'élever soi-même avec les autres; comme une contribution à la civilisation humaine.

Rééquilibre et promotion des régions sous-développées

Il n'est pas rare de rencontrer des déséquilibres accentués, économiques et sociaux, entre citoyens d'une même communauté politique. Ce qui provient avant tout de ce que les uns travaillent en régions économiquement plus développées, les autres en régions économiquement arriérées. Justice et équité demandent que les pouvoirs publics s'appliquent à réduire ou éliminer ces déséquilibres. A cet effet, il faut veiller à ce que les services publics essentiels soient assurés dans les régions moins développées, dans la manière et la mesure voulues par le milieu, répondant en principe au niveau de vie en vigueur dans la communauté nationale. Mais une politique économique et sociale n'est pas moins requise, concernant surtout l'offre de travail, les migrations, les salaires, les impôts, le crédit, les investissements, attentive en particulier aux industries à caractère stimulant. Cette politique devrait être capable de promouvoir l'absorption et l'emploi rentable de la main-d'oeuvre, de stimuler l'esprit d'entreprise, de tirer parti des ressources locales.

Toutefois, l'action des pouvoirs publics doit toujours être justifiée par des raisons de bien commun. Elle s'exercera par suite suivant des normes d'unité sur le plan national. Elle se donnera pour objectif constant de contribuer au développement graduel, simultané, proportionnel, des trois secteurs de production: agricole, industriel et des services. Elle veillera à ce que les habitants des régions moins développées se sentent et soient le plus possible responsables et promoteurs de leur relèvement économique.

Rappelons enfin que l'initiative privée doit contribuer à établir l'équilibre économique et social entre régions d'un même pays. Et c'est pourquoi, en vertu du principe de subsidiarité, les pouvoirs publics doivent venir en aide à cette initiative et lui confier de prendre en main le développement économique, dès que c'est efficacement possible.

Elimination ou réduction des déséquilibres entre terre et peuplement

Il convient de noter ici qu'il existe en plusieurs pays des déséquilibres marqués entre terre et peuplement. Dans certains pays, les hommes sont rares et les terres cultivables abondent; en d'autres régions, à l'inverse, les hommes abondent et les terres cultivables sont rares.

En d'autres pays, malgré la richesse des ressources potentielles, le caractère primitif des cultures ne permet pas de produire des biens en suffisance pour satisfaire aux besoins élémentaires de la population. Ailleurs, la modernisation très poussée des cultures entraîne une incidence négative sur l'économie nationale.

Il est évident que solidarité humaine et fraternité chrétienne requièrent entre peuples des rapports de collaboration active et variée. Celle-ci doit favoriser les mouvements de biens, d'hommes, de capitaux, en vue d'éliminer ou au moins de réduire les déséquilibres trop profonds. Nous reviendrons plus loin sur ce sujet.

Mais Nous voulons exprimer ici Notre sincère estime envers l'oeuvre hautement bienfaisante, exercée par l'Organisation des Nations Unies pour l'alimentation et l'agriculture (F.A.O.); elle s'emploie à favoriser entre peuples une entente féconde, à promouvoir la modernisation des cultures, surtout dans les pays en voie de développement, à soulager la misère des populations sous-alimentées.

GAGNEZ
UNE MONTRE ELGIN
1000 MONTRES!
17 PIERRES— VALEUR AU DÉTAIL $39.95
Montre-bracelet Elgin pour homme ou femme — 17 pierres, à l'épreuve des chocs. Boîtier en or plaqué, jaune ou blanc, avec dessous en acier inoxydable.
Dites-nous pourquoi vous aimez
Hellmann's
10 CONCOURS 100 GAGNANTS PAR SEMAINE
Participez chaque semaine
DATES LIMITES: Minuit, le samedi 24 juin, 1er juillet, 8 juillet, 15 juillet, 22 juillet, 29 juillet, 5 août, 12 août, 19 août, 26 août.
Les participations oblitérées avant la date limite, mais reçues après, seront versées au concours suivant. Les gagnants seront avisés par courrier. Une liste complète des gagnants sera expédiée par la poste aux participants qui en auront fait la demande accompagnée d'une enveloppe affranchie, adressée à leur nom.
ADRESSER À:
CONCOURS HELLMANN'S
C. P. 6317, Montréal, P.Q.
Ecrire en lettres moulées — Inclure une étiquette de n'importe quel produit HELLMANN'S: Mayonnaise, Salad Dressing, French Dressing, Italian Dressing, Old Homestead, Salad Magic, Sandwich Spread.
Compléter en 25 mots ou moins:
"J'aime les produits Hellmann's parce que ....
NOM ....
ADRESSE ....
VILLE OU ROUTE RURALE .... PROV. ....
Indiquez la sorte de montre que vous désirez recevoir:
Homme Jaune ☐ — Femme: Jaune ☐ Femme: Blanc ☐
Hellmann's
"supérieure en tout point"

Exigences de la justice dans les relations entre pays inégalement développés

Le problème de notre époque

Le problème le plus important de notre époque est peut-être celui des relations entre communautés politiques économiquement développées et pays en voie de développement économiques. Les premières jouissent d'un niveau de vie élevé, les autres souffrent de privations souvent graves. La solidarité qui unit tous les hommes en une seule famille impose aux nations qui surabondent en moyens de subsistance le devoir de n'être pas indifférentes à l'égard des pays dont les membres se débattent dans les difficultés de l'indigence, de la misère, de la faim, ne jouissent même pas des droits élémentaires reconnus à la personne humaine. D'autant plus, vu l'interdépendance de plus en plus étroite entre peuples, qu'une paix durable et féconde n'est pas possible entre eux si sévit un trop grand écart entre leurs conditions économiques et sociales.

Conscient de Notre universelle paternité, Nous éprouvons le devoir de répéter solennellement ce que déjà Nous avons affirmé : "Nous sommes tous solidairement responsables des populations sous - alimentées . . .) (40) aussi bien faut-il former les consciences au sens de la responsabilité qui incombe à tous et chacun et spécialement aux plus favorisés" (41).

Il est évident que le devoir, que l'Eglise a toujours proclamé, de venir en aide à qui se débat dans l'indigence et la misère doit être spécialement ressenti par les catholiques. Le fait d'être membres du Corps mystique du Christ est pour eux le plus noble motif. "En cela nous avons connu la charité divine, proclame l'apôtre Jean, que Jésus a donné sa vie pour nous. De même, nous devons donner notre vie pour nos frères. Celui qui posséderait les biens du monde, et, voyant son frère dans le besoin, lui fermerait son coeur, comment la charité divine pourrait-elle demeurer en lui ?" (42).

Nous voyons donc avec plaisir les nations qui disposent de régimes économiques hautement productifs venir en aide aux peuples en voie de développement économique, de sorte qu'ils aient moins de difficultés à améliorer leurs conditions de vie.

Secours d'urgence

En certains pays, les biens de consommation, surtout les fruits de la terre, sont produits en excédent. En d'autres, de larges couches de la population combattent la misère et la faim. Justice et humanité requièrent que les premiers viennent au secours des seconds. Détruire ou gaspiller des biens qui sont indispensables à la survie d'êtres humains, c'est blesser la justice et l'humanité.

Nous le savons, une production de biens, surtout agricoles, excédentaire par rapport aux besoins d'une communauté politique, peut avoir des répercussions économiques nuisibles à certaines catégories de citoyens. Ce n'est pas là une raison qui dispense de l'obligation de porter un secours d'urgence aux indigents et aux affamés. Toutes mesures doivent cependant être prises pour que ces répercussions soient limitées et équitablement réparties entre tous les citoyens.

Coopération scientifique, technique et financière

Certes, les secours d'urgence répondent à un devoir d'humanité et de justice. Ils ne suffisent pas toutefois à éliminer pas même à réduire, les causes qui engendrent en beaucoup de pays un état permanent d'indigence, de misère ou de famine. Ces causes proviennent avant tout d'un régime économique primitif ou arriéré. Elles ne peuvent être éliminées ou comprimées que par diverses organisations coopératives qui donneront aux habitants aptitudes et qualifications professionnelles, compétence technique et scientifique. Elles mettront à leur disposition les capitaux indispensables pour mettre en route et accélérer le développement économique suivant les normes et les méthodes modernes.

Nous savons fort bien qu'en ces dernières années une conscience plus universelle, plus approfondie, a été prise du devoir de s'employer à favoriser le développement économique et le progrès social dans les pays qui se débattent dans les plus grandes difficultés.

Des organisations mondiales et régionales, des Etats, des fondations, des sociétés privées offrent à ces pays, en mesure croissante, leur coopération technique dans tous les domaines de la production. Les facilités offertes à des milliers de jeunes se multiplient afin qu'ils puissent étudier dans les Universités des pays plus développés, acquérir une formation scientifique, technique et professionnelle qui réponde à notre époque. Des instituts bancaires à rayon mondial, les Etats, des personnes privées apportent des capitaux, mettent en oeuvre un ensemble croissant d'initiatives économiques dans les pays en voie de développement. Nous ne pouvons toutefois ne pas observer que la coopération scientifique, technique et économique entre communautés politiques économiquement développées et pays qui sont encore au début ou aux premiers pas de leur développement, veut une autre ampleur que celle que nous connaissons. Il est à désirer que les prochaines décennies soient témoins de ces relations accrues entre pays développés et pays en voie de développement.

A ce propos, Nous estimons opportuns quelques rappels et quelques réflexions.

Eviter les erreurs du passé

C'est sagesse que les pays qui sont au début ou aux premiers stades de leur développement économique tiennent compte des expériences vécues par les pays économiquement développés.

Produire plus et mieux est raison et inévitable nécessité. Il est non moins nécessaire et juste que les richesses produites soient équitablement réparties parmi tous les membres de la communauté. Il faut donc veiller à ce que développement économique et progrès social aillent de pair. Cela comporte que ce développement soit autant que possible graduel et harmonieux entre les secteurs de production : agriculture, industrie, services.

Respect dû aux caractéristiques de chaque pays

Les communautés politiques en voie de développement économique ont, d'ordinaire, leur individualité qui ne peut être confondue; qu'il s'agisse de leurs ressources, des caractères spécifiques de leur milieu naturel, de leurs traditions souvent riches de valeurs humaines, des qualités typiques de leurs membres.

Les pays économiquement développés, leur venant en aide, doivent discerner, respecter cette individualité, vaincre la tentation qui les porte à projeter leur propre image sur les pays en voie de développement.

Action désintéressée

Les Etats économiquement développés doivent, en outre, veiller avec le plus grand soin tandis qu'ils viennent en aide aux pays en voie de développement, à ne pas chercher en cela leur avantage politique, en esprit de domination.

Si cela venait à se produire, il faudrait déclarer hautement que c'est là établir une colonisation d'un genre nouveau, voilée sans doute, mais non moins dominante que celles dont de nombreuses communautés politiques sont sorties récemment. Il en résulterait une gêne pour les relations internationales et un danger pour la paix du monde.

Il est donc indispensable et la justice exige, que cette aide technique et financière soit apportée dans le désintéressement politique le plus sincère. Elle doit avoir pour objet de mettre les communautés en voie de développement économique à même de réaliser par leur propre effort leur montée économique et sociale.

De la sorte, une contribution précieuse aura été apportée à la formation d'une communauté mondiale, dont tous les membres seront sujets conscients de leurs devoirs et de leurs droits, travailleront en situation d'égalité à la réalisation du bien commun universel.

Respect de la hiérarchie des valeurs

Le progrès scientifique et technique, le développement économique, de meilleures conditions de vie, voilà des éléments incontestablement positifs d'une civilisation. Il Nous faut toutefois rappeler que ce ne sont, en aucune manière, des valeurs suprêmes, mais essentiellement des moyens en vue de la valeur absolue.

Avec amertume il Nous faut observer que dans les pays économiquement développés la conscience de la hiérarchie des valeurs s'est affaiblie, éteinte, inversée en trop d'êtres humains. Les valeurs de l'esprit sont négligées, oubliées, niées. Le progrès des sciences et des techniques, le développement économique, le bien-être matériel ont les faveurs; souvent on les recherche comme biens supérieurs, on en fait l'unique raison de vivre. C'est l'embûche la plus dissolvante, la plus délétère, insinuée dans l'action qu'exercent les peuples économiquement développés auprès des peuples en voie de développement, alors que parmi ces derniers souvent les traditions ancestrales ont conservé vif et efficace le sens de certaines valeurs humaines et des plus importantes.

Blesser cette conscience est immoral par essence. Elle doit, au contraire, être respectée, éclairée autant que possible et développée, afin de demeurer ce qu'elle est : fondement de civilisation vraie.

L'apport de l'Eglise

L'Eglise, on le sait, est universelle de droit divin ; elle l'est également en fait puisqu'elle est présente à tous les peuples ou tend à le devenir.

L'insertion de l'Eglise dans un peuple comporte toujours d'heureuses conséquences dans le domaine économique et social, comme le montrent l'histoire et l'expérience. Nul, en effet, de ceux qui deviennent chrétiens ne pourrait ne pas se sentir obligé d'améliorer les institutions temporelles par respect pour la dignité humaine et pour éliminer les obstacles à la diffusion du bien.

De plus, l'Eglise, entrant dans la vie des peuples, n'est pas une institution imposée du dehors et le sait. Sa présence, en effet, coïncide avec la nouvelle naissance ou la résurrection des hommes dans le Christ; celui qui naît à nouveau ou ressuscite dans le Christ n'éprouve jamais de contrainte extérieure; il se sent, au contraire, libéré au plus profond de lui-même pour s'ouvrir à Dieu ; tout ce qui, en lui, a quelque valeur se renforce et s'ennoblit.

"L'Eglise du Christ, observe avec sagesse Notre Prédécesseur Pie XII, **fidèle dépositaire de la divine sagesse éducatrice, ne peut penser ni ne pense à attaquer ou à mésestimer les caractéristiques particulières que chaque peuple, avec une piété jalouse et une compréhensible fierté, conserve et considère comme un précieux patrimoine. Son but est l'unité surnaturelle dans l'amour universel senti et pratiqué, et non l'uniformité exclusivement extérieure, superficielle, et par là débilitante. Toutes les orientations, toutes les sollicitudes, dirigées vers un développement sage et ordonné des forces et tendances particulières, qui ont leurs racines dans les fibres les plus profondes de chaque rameau ethnique, pourvu qu'elles ne s'opposent pas aux devoirs dérivant pour l'humanité de son unité d'origine et de sa commune destinée, l'Eglise les salue avec joie et les accompagne de ses voeux maternels."** (43). Nous constatons avec profonde satisfaction qu'aujourd'hui les citoyens catholiques des nations en voie de développement économique ne le cèdent, en général, à personne pour participer à l'effort de développement et d'élévation de leurs pays dans le domaine économique et social.

D'autre part, les catholiques des nations de niveau économique élevé multiplient les initiatives pour améliorer l'aide apportée aux nations en voie de développement. Nous apprécions spécialement l'assistance variée, toujours croissante, qu'ils apportent aux étudiants d'Afrique et d'Asie dispersés dans les universités d'Europe et d'Amérique ; Nous louons ceux qui se préparent à porter aux pays sous-développés leur aide technique et professionnelle.

A tous Nos chers fils qui témoignent sur tous les continents de l'éternelle vitalité de l'Eglise, par leur zèle pour le vrai progrès des peuples et la civilisation, Nous voulons adresser une parole paternellement affectueuse de louange et d'encouragement.

Accroissements démographiques et développement économique

Déséquilibre entre peuplement et moyens de subsistance

Un problème souvent évoqué ces derniers temps est celui des rapports entre l'accroissement démographique, le développement économique et les moyens de subsistance disponibles, soit sur le plan mondial, soit dans les pays sous-développés.

Sur le plan mondial, certains prétendent que, suivant des statistiques assez sérieuses, le genre humain, dans quelques dizaines d'années, aura sensiblement augmenté en nombre, alors que le développement économique ne fera que des progrès plus lents. Ils en déduisent que si on ne limite pas les taux d'accroissement démographique, en peu de temps le déséquilibre s'accentuera d'une manière aiguë entre population et moyens de subsistance.

Quant aux pays sous-développés, on observe, toujours sur données statistiques, que la diffusion rapide des mesures d'hygiène et des soins médicaux réduit de beaucoup le taux de mortalité, surtout infantile, tandis que, durant une période encore assez longue, le taux de natalité, assez élevé dans ces régions, tend à demeurer sensiblement constant. De la sorte, l'excédent des naissances sur les décès s'accroît sensiblement, et le rendement des régimes économiques ne croît pas en proportion. Il est donc impossible que le niveau de vie s'améliore dans les pays sous-développés ; le contraire est même inévitable. C'est pourquoi, si l'on veut éviter les situations extrêmes, il devient indispensable, à leur avis, de recourir à des mesures drastiques pour empêcher ou freiner la natalité.

Les termes du problème

A dire vrai, sur le plan mondial, le rapport entre l'accroissement démographique, d'une part, et le développement économique et des moyens de subsistance disponibles, d'autre part, ne semble pas créer de difficultés, au moins actuellement et dans un proche avenir. Du reste, pour tirer des conclusions valables, les éléments dont on dispose sont trop incertains et instables.

En outre, Dieu, dans sa bonté et sa sagesse, a doté la nature de ressources inépuisables et a donné aux hommes intelligence et génie pour inventer les instruments aptes à leur procurer les biens nécessaires à la vie. La solution de base du problème ne doit pas être cherchée dans des expédients qui offensent l'ordre moral établi par Dieu et s'attaquent aux sources mêmes de la vie humaine, mais dans un nouvel effort scientifique de l'homme pour augmenter son emprise sur la nature. Les progrès déjà réalisés par les sciences et les techniques ouvrent des horizons illimités.

Nous savons cependant que dans certaines régions et dans certains pays sous-développés peuvent surgir, surgissent, en fait, de graves problèmes dus à une organisation économique et sociale déficiente, qui n'offre pas des moyens de subsistance proportionnés au taux d'accroissement démographique, dus aussi à une solidarité insuffisante entre peuples.

Mais, même dans ce cas, Nous devons aussitôt affirmer nettement que ces problèmes ne doivent pas être résolus par le recours à des moyens indignes de l'homme, dérivant d'une conception nettement matérialiste de l'homme et de la vie.

La vraie solution se trouve seulement dans le développement économique et le progrès social, qui respectent les vraies valeurs humaines, individuelles et sociales. Ce développement économique et ce progrès social doivent être réalisés moralement, d'une manière digne de l'homme et de l'immense valeur que représente la vie de tout individu. Il requiert aussi une collaboration mondiale qui permette et favorise une circulation ordonnée et féconde des connaissances, des capitaux et des hommes.

Respect des lois de la vie

Il Nous faut proclamer solennellement que la vie humaine doit être transmise par la famille fondée sur le mariage, un et indissoluble, élevé pour les chrétiens à la dignité de sacrement. La transmission de la vie humaine est confiée par la nature à un acte personnel et conscient, et comme tel soumis aux lois très sages de Dieu, lois inviolables et immuables, que tous doivent reconnaître et observer. On ne peut donc pas employer des moyens, suivre des méthodes qui seraient licites dans la transmission de la vie des plantes et des animaux.

La vie humaine est sacrée, puisque, dès son origine, elle requiert l'action créatrice de Dieu. Celui qui viole ses lois offense la divine Majesté, se dégrade et avec soi l'humanité, affaiblit en outre la communauté dont il est membre.

Education au sens de la responsabilité

Il est de la plus haute importance que les nouvelles générations reçoivent non seulement une formation culturelle et religieuse adéquate — ce qui est le droit et le devoir des parents, — mais aussi une éducation solide au sens de la responsabilité dans toutes les manifestations de la vie; particulièrement en ce qui touche la fondation d'une famille, le devoir de mettre au monde et élever des enfants. Il faut leur inculquer une foi vive, une confiance profonde en la divine Providence, afin qu'ils aient le courage d'accepter peines et sacrifices dans l'accomplissement d'une mission aussi noble, souvent aussi ardue, que celle de collaborer avec Dieu dans la transmission de la vie et l'éducation des enfants. Pour cette éducation, aucune institution ne dispose d'autant de moyens efficaces que l'Eglise qui, pour ce motif, a le droit d'exercer sa mission en toute liberté.

Au service de la vie

On se rappelle que dans la Genèse, Dieu a adressé aux premiers hommes deux commandements qui se complètent: celui de transmettre la vie : **"Croissez et multipliez"** (44) et celui de soumettre la nature : **"Remplissez la terre et soumettez-la"** (45).

Le commandement de soumettre la nature, loin d'avoir un but destructeur, est orienté au service de la vie.

Nous relevons avec tristesse une des contradictions les plus déconcertantes qui affligent notre époque : d'une part, on met l'accent sur les pires éventualités et l'on agite le spectre de la misère et de la famine, d'autre part, on utilise largement les inventions scientifiques, les réalisations techniques

Voir AU SERVICE en page 19

NOUVEAUX
TARIFS
RÉDUITS
VERS LES
ANTILLES
PAR
RÉACTÉS
PAN AM

Epargnez jusqu'à 40%, grâce à ces nouveaux tarifs d'excursion

Les nouveaux tarifs d'excursion énumérés ci-dessous comprennent le vol rapide de correspondance jusqu'à New York où vous pouvez faire escale, *sans supplément de prix*, avant de prendre le Clipper* à réaction Pan Am vers les îles enchanteresses des Antilles.

De Montréal à :	Nouveaux tarifs d'excursion de 17 jours par réacté	Economie réalisée sur les tarifs économiques aller-retour réguliers
NASSAU	$129	$ 70
ANTIGUA	$153	$104
LA JAMAÏQUE	$185	$ 85
LA BARBADE	$199	$137
TRINIDAD	$229	$126

Il est absolument impossible de se rendre aux Antilles à meilleur compte, même si l'on voyage par avion à hélices moins rapide.
Ces tarifs d'excursion réduits vous donnent même droit de faire escale à un grand nombre d'endroits des Antilles desservis par Pan Am en plus de ceux énumérés.

Vous pouvez *de plus* profiter du système Pan Am de "Voyages à crédit"—seulement 10% comptant avec solde payable par versements mensuels.

Pan Am offre l'inestimable avantage de l'expérience
Vous voyagez en toute confiance dans un avion de Pan Am, la compagnie aérienne la plus expérimentée du monde, sachant que son équipage a été formé selon les normes les plus rigoureuses, que l'avion bénéficie d'un service d'entretien spécialisé, que vos repas sont préparés par des maîtres de l'art culinaire. L'expérience de Pan Am vous permet de vous détendre et de goûter chaque minute de votre voyage. *Marque déposée

PAN AM
LA COMPAGNIE AÉRIENNE LA PLUS EXPÉRIMENTÉE DU MONDE
PREMIÈRE EN AMÉRIQUE LATINE
PREMIÈRE SUR LE PACIFIQUE
PREMIÈRE SUR L'ATLANTIQUE
PREMIÈRE AUTOUR DU MONDE

CALENDRIER DU PÊCHEUR

Aujourd'hui et demain, la pêche sera particulièrement bonne entre 9 h. a.m. et 1 h. 30 p.m.

LANCASTER

SUITE DE LA PAGE 12

veaux venus qui ont travaillé sous les ordres de Jack Jacobs.

Ed Learn et cie seront soumis à un test sévère puisque le professeur Frank Clair prétend avoir mis sur pied une formidable offensive aérienne.

Les Alouettes sont revenues pour de bon à Montréal après avoir passé trois semaines à Winooski, Vt.

Ils devront s'occuper de Stewart, gagnant du trophée Jeff Russel, qui a établi un record dans le Big Four avec des gains de 287 verges au cours d'une joute; de Thelen, qui n'est au Canada que depuis deux saisons et qui a réussi à briser deux fois le record de verges gagnées au sol au cours d'une saison; des quart-arrières Russ Jackson et Ron Lancaster, qui représentent une menace constante dans les deux sens.

Les Riders devraient éprouver plus de difficulté à percer la ligne défensive montréalaise cette saison, même si l'ailier Ed Meadows devra attendre encore quelque temps avant de reprendre son poste au jeu. Il souffre d'une séparation de l'épaule.

Les plaqueurs défensifs, de chaque côté de Baillie, sont Bobby Jack Oliver, considéré comme le meilleur joueur de ligne des Argonauts au cours des dernières années, et Ed Nickla, un réfugié de la National de football.

Dick Schnell sera probablement appelé à remplacer Meadows au poste d'ailier gauche tandis que Don Paquette, acquis des Tiger-Cats de Hamilton, sera à l'aile droite.

BASEBALL

SUITE DE LA PAGE 14

Verdun	26	16	11	.577	5½
St-Henri	26	13	13	.500	8
P. Extension	27	11	16	.400	10½
Villeray	29	8	21	.276	14½
V. Mont-Royal	32	8	24	.250	16

LIGUE INTER-COMTE

	J.	G.	P.	Moy.	Diff.
St-Jean	17	12	5	.706	—
St-Césaire	16	11	5	.688	3
Longueuil	15	5	10	.333	6
St-Hyacinthe	10	1	9	.100	7½

LIGUE PROVINCIALE DES CANTONS DE L'EST

	J.	G.	P.	Moy.	Diff.
Granby	24	18	6	.750	—
Waterloo	24	15	9	.625	3
Coaticook	23	11	12	.476	6½
Acton Vale	22	9	13	.409	8
Drum'dville	24	9	15	.375	9
Sherbrooke	23	8	15	.348	9½

LIGUE PROVINCIALE JUNIOR

	J.	G.	P.	Moy.	Diff.
St-Jérôme	18	15	3	.833	—
Joliette	15	8	7	.533	5½
Terrebonne	12	4	8	.333	8
Valleyfield	15	3	12	.200	11½

LIGUE INTER-CITE

	J.	G.	P.	Moy.	Diff.
St-Laurent	15	12	3	.800	—
Piché	16	11	5	.688	1½
LaSalle	17	10	7	.588	3
C.P.I.	16	6	10	.375	6½
Pointe-Claire	17	5	12	.294	8
Dorval	12	2	10	.167	11½

LIGUE METROPOLITAINE LACHINE

	J.	G.	P.	Moy.	Diff.
C.P.L.	12	12	0	1.000	—
Piché	12	5	7	.417	7
Dixie	11	4	7	.361	7½
Mohawks	13	4	9	.309	8½

PETITE LIGUE (Section Laval-des-Rapides)

	J.	G.	P.	Moy.	Diff.
As	17	10	7	.588	—
Lions	17	9	8	.529	1
Braves	18	9	9	.500	1½
Tigres	18	7	11	.388	3½

LIGUE PONY (Laval-des-Rapides)

	J.	G.	P.	Moy.	Diff.
Lions	11	9	2	.818	—
As	12	6	6	.500	3½
Braves	11	5	6	.455	4
Tigres	12	3	9	.250	6½

LE GOLF

SUITE DE LA PAGE 13

club de golf Municipal, a encouragé son fils à apprendre le golf.

Hier, après moins de deux années passées à pratiquer, Jacques a pris le départ en compagnie des autres 188 juniors dans le tournoi provincial.

Il a réussi un 97 pour la normale 72 et était loin du chiffre 80, requis pour se qualifier.

Jacques a déclaré :

"Ça ne fait vraiment aucune différence. Je me suis bien amusé. Pour moi, c'est ce qui compte."

RÉSERVATIONS INSTANTANÉES

À L'HÔTEL ROYAL YORK DE TORONTO

Pas de frais—pas de délai! Le service TELEX direct permet au bureau des réservations d'hôtels du Canadien Pacifique de confirmer vos réservations d'hôtel *instantanément*, au Royal York, le plus grand et le plus chic hôtel de Toronto. Chambre simple à partir de $9.00 et double à partir de $13.00.

TÉLÉPHONEZ
AU BUREAU DES
RÉSERVATIONS D'HÔTELS
DU CANADIEN PACIFIQUE
UN. 6-1601
OU DIRECTEMENT AU ROYAL YORK
TÉLEX 02-2288

EATON

Offre spéciale opportune!

Déshumidificateurs "Oasis" Super De Luxe

Si vous êtes incommodés par la température chaude et humide et s'il y a danger que vos meubles soient endommagés, profitez de cette offre spéciale EATON qui vous fera économiser!

Contrôle d'humidité automatique, marche-arrêt automatique, silencieux. Peut débarrasser une pièce fermée 68' x 30' x 8' (16,000 pieds cubes), de 32 chopines d'humidité (eau) en 24 heures. Cadre acier recouvert vinyl fini moka, grille aluminium de ton or. Dimensions environ 23½ x 14½ x 12" de largeur, le seau compris. Sur roulettes. Modèle SD32

SPECIAL MERCREDI **119.95**

Non représenté : Déshumidificateurs "Oasis" De Luxe, modèle D28 — 99.95

COMPOSEZ VI. 2-9331
local 841 pour plus de renseignements

DESHUMIDIFICATEURS ET POLISSEUSES (RAYON 258), AU SIXIEME, CHEZ EATON

EATON OUVRE À 9 H.30 - FERME À 6 H.

OUVERT LES JEUDIS ET VENDREDIS, 9 H. 30 À 9 H.

C'est le moment d'acheter ses fourrures

LA VENTE D'AOÛT

offre présentement de grandes aubaines

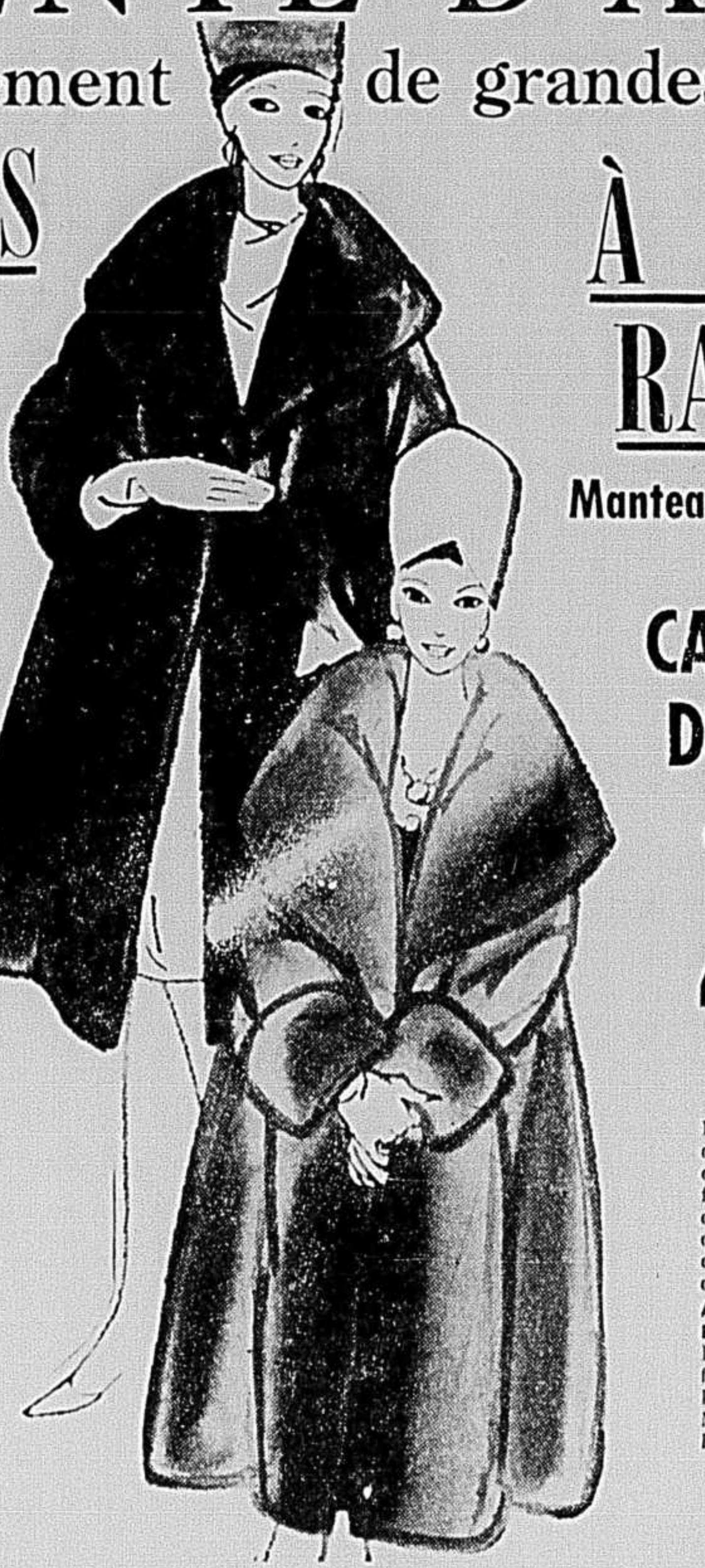

FOURRURES DE LUXE

Manteaux longs, d'inspiration couturier

SEAL DU CAP TEINT FOUKE

Ordinairement 895.00

PRIX DE LA VENTE D'AOUT CHEZ EATON

595.00

20.25 par MOIS (36 mensualités)

Une collection de nouvelles créations interprétées en cette fourrure luxueuse, achetée spécialement pour la Vente! Il faut voir ces manteaux, les essayer, pour apprécier toute la beauté de leur ligne, l'excellente qualité de la fourrure et le bas prix extraordinaire pour tant d'élégance.

À 1/3 DE RABAIS!

Manteaux d'une élégance recherchée!

CASTOR RASE DU CANADA

Ordinairement 695.00
PRIX DE LA VENTE D'AOUT CHEZ EATON

460.00

15.65 par MOIS (36 mensualités)

L'usage très généreux de peaux de qualité supérieure, la coupe étudiée et originale de ces manteaux, en font l'aubaine de l'année dans le domaine du castor — une fourrure qui s'avère de plus en plus recherchée. Comparez cette offre au point de vue prix et élégance!

ACHETEZ DE CONFIANCE CHEZ EATON — Votre assurance de qualité à prix avantageux est bien fondée par l'immuable garantie EATON : "ARGENT REMIS SI LA MARCHANDISE NE SATISFAIT PAS"

SALON DES FOURRURES (RAYON 248), AU TROISIEME, CHEZ EATON

"Magic Lady" moule comme une gaine

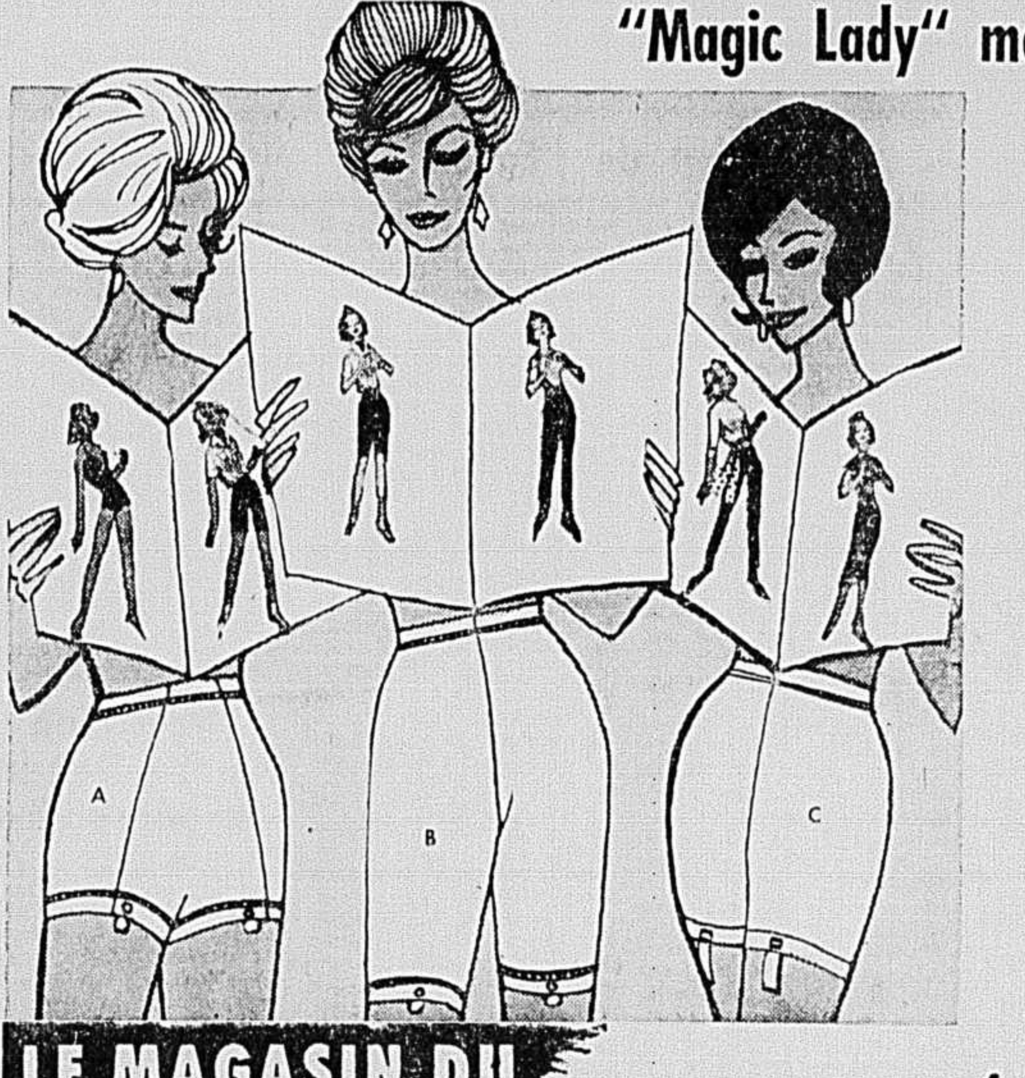

Sous le maillot de bain, le pantalon ou le short!

A. Culotte moulante

C. Culotte droite Blanc, rose ou bleu **3.95**

B. Culotte à jambe longue. Blanc. **4.95**

Magique?... Il suffit de l'essayer pour s'en convaincre! "Magic Lady" de Exquisite Form, est si léger (ne pèse pas plus qu'une paire de bas de nylon) que vous en soupçonnerez à peine la présence... si frais, si agréable à porter... CEPENDANT CES CULOTTES MOULENT COMME UNE GAINE sous tous les vêtements sport d'été. Se lavent comme un charme, sèchent en un clin d'oeil parce qu'elles sont confectionnées de nylon combiné à un élastique très fin. Les trois ont une fourche amovible. Tailles : petite, moyenne, grande.

Les modèles A et C sont également disponibles en NOIR au prix de 4.95

COMPOSEZ VI. 2-9211

LINGERIE (RAYON 209), AU QUATRIEME, CHEZ EATON

LE MAGASIN DU SOUS-SOL EST *CLIMATISÉ* CHEZ EATON

Eaton ouvre à 9.30 le matin, ferme à 6 h. p.m. Jeudi et vendredi de 9 h. 30 à 9 h.

Sous-vêtements légers de "Vogue" pour le sport

Gaines-culottes type "Bikini"!

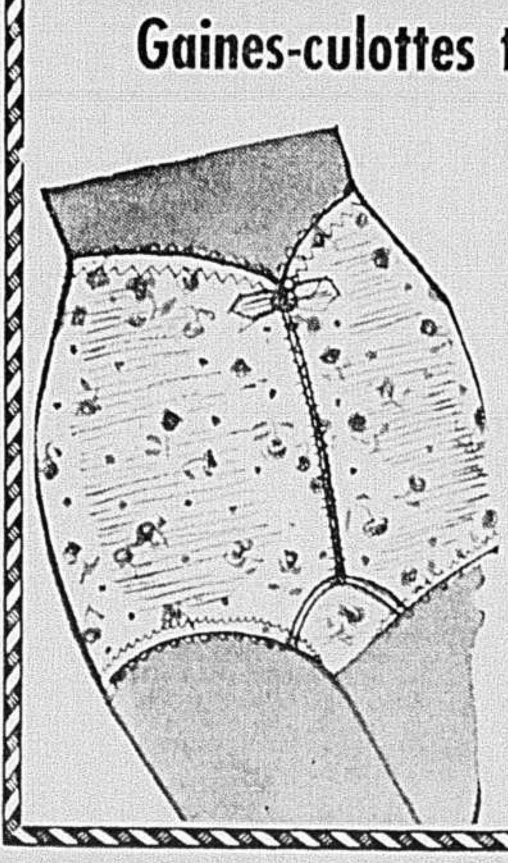

MODELE DE "VOGUE"

Se porte sous le costume de bains, les pantalons, les shorts et les jupes. En faille élastique impressions fleuries, DELICATE ET FEMININE, elle offre cependant un maintien approprié pour la sportive. Taille plongeante, jambes longues. Rose sur blanc en tailles dames, petite, moyenne, grande. PRIX AU MAGASIN DU SOUS-SOL **2.99**

Soutiens-gorge longs coussinés

Modèle de "Vogue" — pouvant se porter de 6 façons. En coton de belle qualité orné broderie, bonnets à armature laiton. Dos en batiste élastique, très décolleté. Devant à agrafage légèrement baleiné. Bretelles réglables et amovibles. Tailles : 32 à 36 en bonnets A, 32 à 38 en bonnets B et 32 à 40 en bonnets C. C'est le soutien-gorge tous usages! PRIX AU MAGASIN DU SOUS-SOL **2.99**

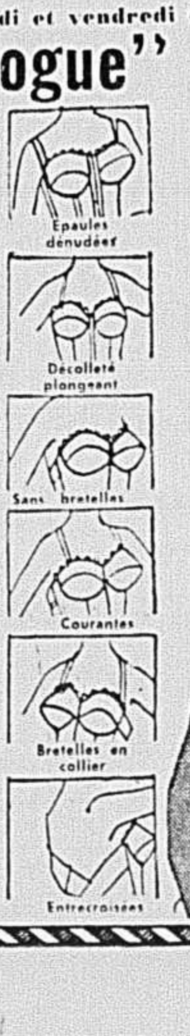

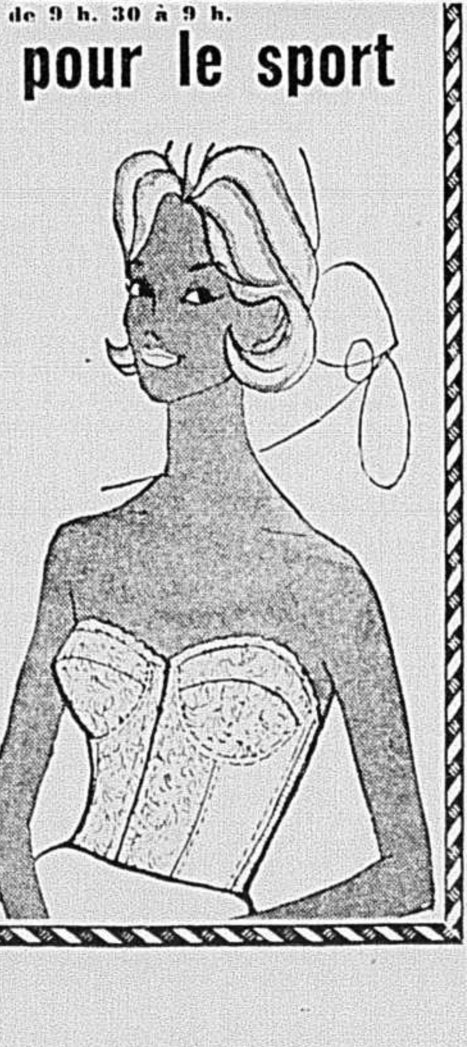

Choisissez la taille qui vous convient et
COMPOSEZ VI. 2-9211

CORSETS, MAGASIN DU SOUS-SOL (RAYON 909)

THE T. EATON Cº LIMITED OF MONTREAL

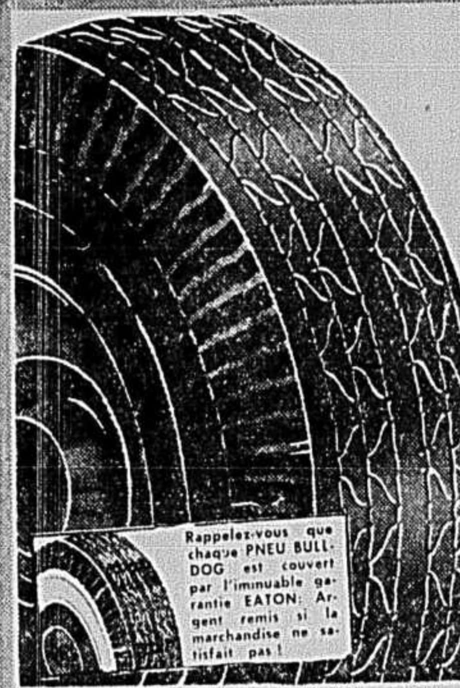

Rappelez-vous que chaque PNEU BULLDOG est couvert par l'immuable garantie EATON: Argent remis si la marchandise ne satisfait pas!

SOLDE DE PNEUS DE PREMIERE CATEGORIE

BULLDOG "AEROGLIDE"

CABLES NYLON 4 EPAISSEURS!

Pneus BULLDOG exclusifs à Eaton. Fabrication de conception étudiée pour rencontrer les conditions routières difficiles actuelles. Millage, sécurité, et économies maximum. Moulés d'une composition scientifique "GRS 90" de caoutchouc synthétique et naturel pour assurer une traction, un millage et un rendement de premier ordre. Construction exclusive "Airwall" sur les pneus sans chambre à air. Disponibles dans les dimensions suivantes :

Câbles nylon, 4 épaisseurs, type à chambre à air

A FLANC NOIR			A FLANC BLANC		
Dimensions	Rég.	SPECIAL	Dimensions	Rég.	SPECIAL
670/15	18.25	15.95	710/15	24.95	19.95
760/15	23.95	16.95	760/15	27.95	19.95

Câbles nylon, 4 épaisseurs, type sans chambre à air

A FLANC NOIR			A FLANC BLANC		
Dimensions	Rég.	SPECIAL	Dimensions	Rég.	SPECIAL
670/15	21.95	18.95	670/15	25.95	21.95
710/15	24.95	19.95	710/15	28.95	22.95
760/15	26.95	19.95	760/15	29.95	22.95
800/820/15	30.95	20.95	800/820/15	34.95	23.95
750/14	24.95	19.[illegible]	750/14	27.95	22.95
800/14	27.95	20.[illegible]5	800/14	30.95	22.95
850/14	29.95	2[illegible].95	—	—	—

Tous les pneus portent une garantie d'ajustement de 30 mois contre les risques routiers.

PNEUS ET CHAMBRE A AIR (RAYON 263), AU CINQUIEME ETAGE

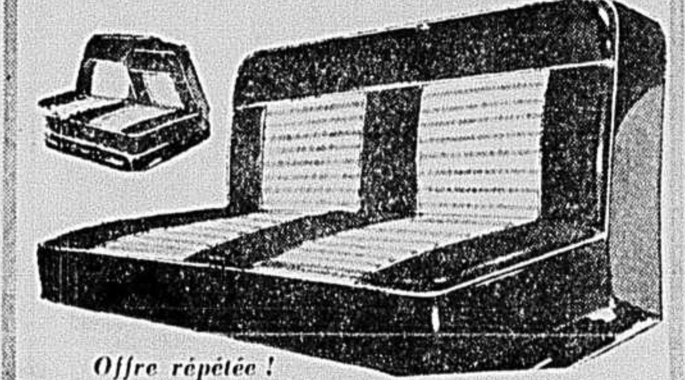

Offre répétée!

Housses cuirette "E-Z-ON"

Embellissent et protègent vos banquettes d'auto. En cuirette deux tons avec milieu du dossier et du siège en cuirette matelassée blanc-gris. Garniture de cuirette unie en rouge, bleu, vert ou noir. Coutures à passepoils ton argent plus solides. Pose facile. Se nettoient avec un linge humide. Conviennent à la plupart des voitures canadiennes et américaines.

Veuillez indiquer la marque, l'année de la voiture, si à 2 ou 4 portes, également si la banquette avant est sans séparation ou divisée au milieu, ou 1/3 — 2/3. SPECIAL MERCREDI Banquette avant ou arrière **6.98**

COMPOSEZ VI. 2-9211
SERVICE DES COMMANDES TELEPHONIQUES
ACCESSOIRES D'AUTO (RAYON 263), AU CINQUIEME.

Faites vos achats en toute confiance chez EATON par téléphone

COMPOSEZ

VI. 2-9211

Service des commandes téléphoniques

COMPOSEZ VI. 2-9331

Pour un rayon déterminé

EATON — Service de livraison dans les Laurentides et service des commandes téléphoniques

LIVRAISON GRATUITE DANS LES LAURENTIDES (en vigueur jusqu'au 18 août 1961) — Des colis, des meubles et des marchandises volumineuses (à l'exception des bateaux) seront livrés aux endroits suivants aux dates mentionnées.

SERVICE DE COMMANDES TELEPHONIQUES GRATUIT POUR LES LAURENTIDES (prenant effet dès maintenant). En composant les numéros indiqués, les résidants des régions desservies par le service de livraison gratuite dans les Laurentides peuvent bénéficier des aubaines des ventes Eaton. Eaton paie votre appel.

Pour les résidants des régions suivantes, **composez 326-2404**

	Jours de livraison		Jours de livraison
Lac des Quatorze Iles	mardi, jeudi	Lesage	mardi, jeudi
Pointe Greenshields (Ste-Agathe) Lac Doré Lac Paquin Ivry (Val David) Lac Lavallée Lac Raymond Lac Manitou	mercredi, vendredi	Préfontaine Ste-Agathe Ste-Agathe-des-Monts Lac à la Truite Val David Val Morin	mercredi, vendredi

Pour les résidants des régions suivantes, **composez GEnéral 2-4307**

	Jours de livraison		Jours de livraison
Lac Echo Lac Fournel Lac Guindon Lac L'Achigan	mardi, jeudi	Lac Marois Lac Connelly Lac Gordon Lac Lamothe	mardi, jeudi
		Piedmont*	mercredi, vendredi
		Prévost Shawbridge St-Hypolyte	mardi, jeudi

Pour les résidants des régions suivantes, appelez le code interurbain et demandez **ZEnith 30,000**

	Jours de livraison		Jours de livraison
Cristieville Lac Echo (Morin-Heights) Lac Masson Lac Millette	mercredi, vendredi	Mont-Rolland Morin Heights Piedmont* St-Joseph-de-Mont-Rolland St-Sauveur Ste-Adèle Ste-Adèle-en-Haut Ste-Marguerite	mercredi, vendredi
Lac Renaud (Ste-Adèle)	mercredi, vendredi		
Lac Renaud (Ste-Hyppolyte)	mardi, jeudi		

*Si vous habitez dans le secteur de Piedmont, desservi par le code "General", composez GENERAL 2-4307. Autrement, appelez le code interurbain et demandez ZENITH 30,000.

CAHIER
No 2

NOUVELLES DE FINANCE
SPECTACLES ET CONCERTS

LA PRESSE

ANNONCES CLASSEES
INFORMATIONS GENERALES

PAGES
17-32

77e ANNEE — No 236

MONTREAL, MARDI 25 JUILLET 1961

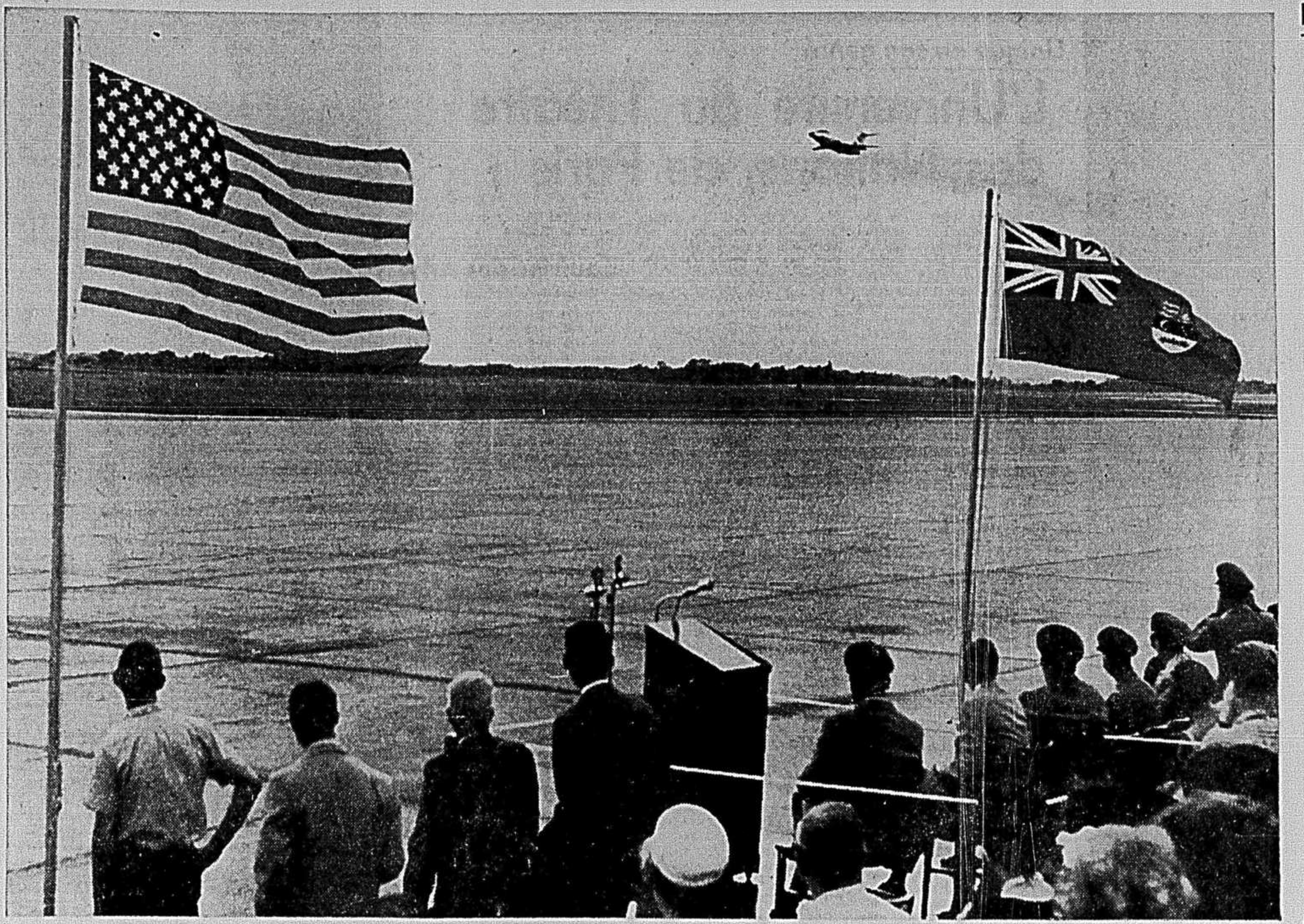

photos Roger Saint-Jean, LA PRESSE

ENTRE LE DRAPEAU AMERICAIN et celui qu'on appelle canadien, le CF-101B file à quelque 600 milles à l'heure, dans sa première démonstration officielle hier après-midi. En civil, assis au premier plan, à droite : l'ambassadeur des Etats-Unis, M. Livingston Merchant.

Le Canada prend possession d'un intercepteur qui vole à plus de 1,200 milles À L'HEURE

par **Raymond GUERIN**

envoyé spécial de LA PRESSE

OTTAWA. — Deux aviateurs américains, couverts de salopettes jaune orangé, coiffés d'énormes casques sphériques, sont descendus hier après-midi d'un avion redoutable, tout effilé et luisant et pointu, pour serrer la main à deux aviateurs canadiens, vêtus de salopettes vertes et pareillement casqués, qui ont pris place aussitôt dans le même appareil ; lequel, préparant son envol, s'est rendu en rongeant son frein jusqu'au bout de la piste de l'aéroport d'Uplands, en banlieue d'Ottawa. Quelques minutes plus tard il décollait à la quasi-verticale — et ce moment-là était devenu historique.

Le Canada venait de prendre possession, officiellement, de cet engin de guerre que l'on désigne comme le "CF-101B", qui est de fabrication américaine, et qui est le successeur tant attendu du défunt CF-100.

Il y eut un dernier éclat de fanfare. Puis tout le monde se tut : les dignitaires, les hauts-gradés et les vice-maréchaux aussi bien que l'enfant qui pleurait depuis le début du discours.

La garde d'honneur, dans l'expectative elle aussi, leva le nez en l'air à l'unisson. Ce ne fut pas long, on le vit revenir pour s'exhiber, pour filer bas au-dessus de l'estrade, soufflant et dégageant une chaleur de forge : une flèche qui striait le ciel à 600 milles à l'heure.

Le Canada venait de voir seulement la moitié de ce que peut faire le CF-101B . . .

Aux Etats-Unis, on l'appelle le "McDonnell 101". Ce dont il est capable, c'est d'atteindre une vitesse de 1,200 milles à l'heure, à ce qui est révélé ; mais la vraie limite de sa vélocité est un secret : c'est de grimper jusqu'à 50,000 pieds, mais son vrai plafond n'est pas dévoilé ; c'est de transporter des dispositifs nucléaires comme des missiles air-terre.

Ajoutons, pour les férus de détails, que le CF-101B, dûment éprouvé depuis 1957, est pourvu de deux turbopropulseurs Pratt & Whitney, avec postbrûleurs, et que chacun d'eux a une poussée de 15,000 livres; qu'il est long de 67 pieds, haut de 18 pieds, lourd de 40,000 livres, que son envergure est de 40 pieds, qu'il a des ailes fuyantes à 35 degrés, qu'il peut faire le plein de carburant en vol, et qu'enfin il est pourvu de freins hydrauliques et d'un frein-parachute fixé à l'empennage, pour permettre un atterrissage court.

On le décrit comme un "intercepteur à longue autonomie". Et voilà pour la technique.

Pour la cérémonie d'hier, elle fut marquée par la présence de l'ambassadeur américain à Ottawa, M. Livingston-T. Merchant; du maréchal de l'air Hugh Campbell, chef de l'état-major de l'Air, et du vice maréchal de l'air W.-R. MacBrien, directeur du Commandement de la défense aérienne. Le ministre de la Défense nationale, M. Douglas Harkness, devait être de la partie, mais il fit savoir à la dernière minute qu'il était retenu ailleurs.

Ce qui n'empêcha pas toutefois le maréchal Campbell de lire le discours qu'avait préparé M. Harkness, discours où fut mis en relief le système de défense aérienne en Amérique, et la nécessité d'intercepteurs de ce genre, vu la poussée récente de l'Union soviétique dans la fabrication de bombardiers nucléaires. M. Merchant, lui aussi, prit la parole.

Les deux aviateurs canadiens qui ont reçu l'avion des Américains, hier, étaient le lieutenant de section Wilfred-L. Dobbin, 39 ans, de Moose-Jaw, Saskatchewan; et le lieutenant de section Michael-V. Cromie, 28 ans, de Port-Alberni. Les Américains : le capitaine Robert Franklin, de Montpelier, Vermont; et le lieutenant James Buckerfield, de Mount Clemens, Michigan.

Le premier groupe des équipages de l'Aviation royale canadienne à se familiariser avec le CF-101B suit actuellement des cours aux Etats-Unis.

Un total de dix équipages, tous en provenance des escadrilles opérationnelles du CF-100, s'entraîneront au combat avec les nouveaux appareils, avant de s'installer à la station aérienne de Namao, Alberta, pour instruire à leur tour les équipages nécessaires aux cinq escadrilles de défense aérienne.

Les cinq escadrilles seront cantonnées à Bagotville, Ottawa, Chatham, Comox et North Bay.

Et vive l'aviation.

LE CHANGEMENT D'EQUIPAGES —Les Canadiens (à droite) prennent possession du CF-101B. Ce sont les lieutenants de section WILFRID DOBBIN et Michael Cromie ; les Américains, à gauche, sont le capitaine ROBERT FRANKLIN et le lieutenant JAMES BUCKERFIELD.

FIN D'UNE ENVOLEE HISTORIQUE — Qui est à l'appareil ? Ce sont les deux premiers aviateurs canadiens à prendre officiellement possession du CF-101B, hier après-midi, à Uplands — les lieutenants de section Wilfrid Dobbin et Michael Cromie.

Successeur de M. Barrette

M. Yves Prévost aurait donné sa démission comme député UN

QUEBEC. (par J.-L. L.) — Une rumeur a circulé sur la colline parlementaire à l'effet que l'ancien chef intérimaire de l'opposition, M. Yves Prévost, aurait donné sa démission comme député de l'Union nationale pour le comté de Montmorency.

Il nous a été impossible de faire confirmer cette nouvelle puisque le président de l'Assemblée législative, M. Lucien Cliche, n'était pas à son bureau. De même, aux bureaux de l'opposition, on semblait tout ignorer de cette rumeur. L'actuel chef des forces oppositionnistes, M. Antonio Talbot, est d'ailleurs en voyage de repos dans l'Arizona.

On se souvient que M. Prévost avait accepté de diriger l'opposition après la démission retentissante de M. Antonio Barrette à la fin de l'été dernier. Quelque temps après, il remettait à son tour sa démission pour des raisons de santé.

M. YVES PREVOST

Les jeunes et les paris

AYLMER-EST, Qué. (PCf) — A quel âge est-il permis aux jeunes de s'adonner aux paris et aux jeux de hasard ?

C'est la question que la Ligue de moralité d'Aylmer-Est, municipalité située à quelque 10 milles à l'ouest d'Ottawa, a décidé de poser au procureur général du Québec.

Réponse à la contestation

Le Malibu Club n'a pas raison d'opérer sans permis municipal

- Me Lacroix

par **Claude GENDRON**

Le Malibu Cabana and Country Club est-il justifié de poursuivre ses opérations ? Est-il justifié de contester la requête en injonction de la ville de Ste-Rose ? Celle-ci lui cause-t-elle quelque dommage ?

De son côté, Me Emé Lacroix, C.R., procureur de la ville, répond lui aussi un "NON" catégorique, dans sa réponse à la contestation écrite, qu'il a produite devant la Cour supérieure.

Et Me Lacroix d'ajouter que l'intimée (le club) "méprise et a méprisé la loi et l'autorité légitimement constituée. Prétendant à un droit qu'on lui refusait, l'intimée n'a pas formulé une demande devant les tribunaux compétents tel que le veut la loi qui régit l'organisation de notre société . . . Elle a quand même entrepris la construction et l'opération de son club".

Par ailleurs, Me Lacroix soutient que le club n'est pas certain de sa position juridique lorsqu'il dit "ou bien les règlements ne s'appliquent pas, ou bien, même s'ils s'appliquent, ils sont nuls. Mais l'intimée s'est bien gardée d'en faire constater la nullité ou d'en demander l'annulation".

Le procureur de la ville soutient également que "si l'intimée avait des droits pour construire et établir son club, elle aurait dû attendre la décision des tribunaux sur sa prétention, avant de se faire justice à elle-même et d'entreprendre la construction ou l'opération du club."

Me Lacroix soutient par ailleurs que la contestation produite par l'intimée n'est pas sérieuse et n'a qu'un but dilatoire et qu'il s'agit en somme d'une question d'affaires.

"L'intimée a été avertie de ne rien faire, dit-il. La saison estivale progressant et l'intimée voulant opérer son club dans le plus bref délai, elle décida de faire table rase des objections et avertissements du conseil et commença la construction et l'opération de son club, affichant par là un mépris de la loi et de l'autorité."

Et l'avocat de dire que le club conteste les procédures entreprises, sachant que, la contestation étant susceptible d'appel, le jugement final pourra être rendu possiblement que dans plusieurs années.

"En attendant, dit-il, l'intimée continue d'opérer et de faire des profits avantageux, à ce qu'elle dit, au mépris des lois et de l'autorité . . . de sorte que lorsque le jugement final prononcera l'injonction perpétuelle, l'intimée aura réalisé, d'après les chiffres qu'elle soumet, une affaire d'or."

Me Lacroix accuse le club de vouloir acheter et de marchander par son attitude le respect de la loi et de l'autorité légitimement constituée, "parce qu'il a la puissance de l'argent".

Dangers de combat et d'émeute

Rappelant les raids de la police municipale au club et la demande d'injonction visant à empêcher la ville d'effectuer les raids, Me Lacroix soutient que le club a utilisé des fiers-à-bras pour se protéger elle-même, qu'il a cherché à empêcher la police de faire son devoir. Il note aussi que la police a été menacée et qu'elle a jugé plus sage et raisonnable de ne pas engager un "combat rangé".

"Cette attitude de l'intimée place la requérante dans l'obligation d'utiliser les armes de l'intimée, ce qui engendrera ou pourra engendrer une émeute ou un coup de force et, partant, peut-être une ou deux pertes de vie, ce qui constituerait l'irrémédiable", de dire l'avocat.

Concernant les investissements de plus de $200,000 faits par le club jusqu'ici, Me Lacroix souligne que "si tel est le cas, ce n'est pas une raison pour mépriser la loi et l'autorité". Quant aux revenus qu'on prévoit ou qu'on a prévus, il note que "l'intimée démontre bien son intention de défier la loi et l'autorité".

"Il s'agit, dit-il, d'une question d'ordre public que l'on ne peut sacrifier à l'intérêt de quelques profiteurs. Les événements décrits plus haut ne sont pas sans émouvoir la population, dans l'esprit de laquelle la continuation des opérations de l'intimée jette un doute sur l'intégrité et l'honnêteté de son maire, ses conseillers et ses autres officiers."

"Le tribunal ne peut consacrer l'odieux marchandage auquel se livre l'intimée et sanctionner une attitude qui prêche et engendre l'anarchie et le désordre", conclut Me Lacroix.

Grief répété du CTC

La représentation ouvrière est insuffisante dans les organismes gouvernementaux

OTTAWA. (PC) — Le congrès du Travail du Canada a adressé une autre protestation à M. Diefenbaker au sujet d'une vieille affaire: l'absence d'une représentation adéquate du monde du travail au sein des principaux organismes du gouvernement.

Des informateurs ont révélé hier que la dernière plainte concerne les nominations récentes faites par le gouvernement au sein de la nouvelle Commission royale d'enquête, sur les soins médicaux et du comité spécial chargé d'étudier la Loi d'assurance-chômage qui sera amendée en se fondant sur les recommandations de ce rapport. Le président du CTC, M. Claude Jodoin, a écrit à M. Diefenbaker pour lui faire part des griefs du mouvement syndical, mais la teneur de la lettre n'a pas encore été rendue publique.

Dans cette missive rédigée selon des informateurs, en termes modérés, l'auteur se limite à critiquer les récentes nominations du gouvernement sans toutefois faire allusion aux rebuffades antérieures qui ont considérablement contribué à refroidir les relations, entre les deux parties.

L'alliance conclue entre le CTC et le CCF pour jeter les bases du Nouveau Parti dont le congrès de formation aura lieu la semaine prochaine, a probablement eu une grande portée sur l'hostilité croissante entre le Congrès du Travail et le gouvernement fédéral.

Plusieurs protestations . . .

Le Congrès du travail a protesté à six reprises, au cours des trois dernières années au sujet de l'absence d'une représentation du monde ouvrier au sein d'organismes créés par le gouvernement.

Dans sa dernière note de protestation adressée à M. Diefenbaker, le président Claude Jodoin aurait notamment souligné que ni le monde ouvrier ni l'industrie agricole ne sont représentés au sein de la *commission d'enquête sur les soins* médicaux, composée de 7 membres et présidée par le juge en chef Emmett Hall, de la Saskatchewan.

Par ailleurs, les unions ouvrières considèrent que l'Assurance chômage est un domaine où elles ont véritablement un mot à dire.

Les faux-monnayeurs profitent de l'été!

Les autorités de la Gendarmerie royale du Canada viennent de divulguer qu'un bon nombre de faux billets de banque sont actuellement en circulation dans la région de Montréal. Le surintendant Bélec a ainsi souligné que l'on profite de la saison touristique pour les mettre en circulation alors que les marchands sont moins susceptibles de remarquer ces faux billets.

On a fait remarquer que les gros réseaux de contrebandiers ont été éliminés mais que plusieurs petites organisations en mettent une bonne quantité sur le marché puisque la Gendarmerie en retire environ 400 par mois.

L'inspecteur Maurice Nadon a fait remarquer que la situation est loin d'être désespérée mais que les marchands doivent être prudents. Il a dit qu'au cours de l'année qui vient de se terminer quelque 142 personnes ont été traduites en justice, sous des accusations de faux-monnayage et qu'elles ont toutes été condamnées. Il a aussi ajouté que l'on impose des sentences de plus en plus sévères et qu'elles donnent des résultats concrets.

La Gendarmerie a cessé de publier les défauts des faux billets car ces renseignements aidaient les faux-monnayeurs à corriger leurs billets. Cependant lorsque la qualité du papier laisse à désirer et que les numéros de série de ces billets sont connus, le marchand peut les identifier facilement.

On note toutefois que la plupart des faux billets sont identifiés par les caissiers de banque. Les victimes sont, le plus souvent, les propriétaires de petites boutiques, les restaurateurs, les garagistes, les propriétaires de maisons de chambres et les chauffeurs de taxis.

Voici une liste que l'on pourra découper et qui permettra aux marchands de vérifier certains billets de $10, lorsqu'ils seront en doute.

B/D 8799043 ; B/D 8822043 ; E/D 7786456 (X) ; F/D 8447863 (X) ; F/D 9976635 (X) ; F/D 2915760 (X) ; G/D 1829771 (X) ; J/D 3201641 ; J/D 3823641 ; J/D 4364938 ; J/D 4703938 ; J/D 8581295 ; J/D 8659295 ; K/D 3479149 ; K/D 6103499 ; K/D [illegible] ; K/D 6218465 ; K/D 6706499 ; K/D 7086384 ; K/D [illegible] ; M/D 2479149 ; M/D 3678170 ; M/D 3881070 ; M/D 4547316 ; M/D 9942125 ; N/D 4100468 ;

N/D 4313468 ; N/D 5308099 ; N/D 5370784 ; N/D 5532099 ; N/D 5603166 ; N/D 5788166 ; N/D 6690397 (X) ; N/D 7703998 ; N/D 9165255 (X) ; O/D 0024780 ; O/D 0086568 ; O/D 0318568 ; O/D 0438780 ; O/D 0444780 ; O/D 0799600 ; O/D 3332945 ; O/D 3782945 ; O/D 7141623 ; O/D 7438623 ; O/D 8308543 ; O/D 8532543 ; P/D 0978845 ; P/D 1565017 ; S/D 0100045 ; S/D 0880509 ; S/D 1106525 ; S/D 1547625 ; S/D 1706753 ; S/D 1954625 ;

S/D 4313224 ; S/D 4659224 ; S/D 8325229 (X) ; U/D 0478777 (X) ; U/D 4548951 (X) ; U/D 8725017 (X) ; U/D 2859210 (X) ; W/D 8764652 (X) ; W/D 9651199 (X).

(X) indique les billets que l'on retrouve le plus souvent.

Les autorités font savoir que l'on pourra aussi rencontrer des faux billets de $50 dont les numéros de série commencent de la façon suivante A/H 1636, les trois derniers chiffres sont différents sur chaque billet.

Certains faux billets de $100

Voir FAUX en page 23

Manoeuvres canadiennes à Gagetown

CAMP DE GAGETOWN, Nouveau-Brunswick. (PC) — Au deuxième jour des manoeuvres "Mixed Foursome" (Partie double mixte), les plus considérables de l'année pour l'armée canadienne, une grande bataille simulée met aux prises 6,000 soldats canadiens et britanniques. Un parti s'appelle les "Fantasiens", l'autre le "Pays bleu".

C'est le major-général M. P. Bogert, chef du commandement de l'Est, qui dirige la manoeuvre. Les trois bataillons du 22ième régiment, de Valcartier, Québec, représentent l'ennemi; hier le général Bogert leur a adressé ses instructions en français, exposant que leur rôle était d'instruire le gros de l'armée de manoeuvre, consistant en quatre bataillons d'infanterie, un régiment d'artillerie, un régiment blindé et les corps auxiliaires.

L'armée de "défense" comprend une ambulance de campagne du commandement de Québec ; 800 soldats du régiment du duc d'Edimbourg, de Reading, Angleterre ; une unité de signaleurs de Kingston, Ontario ; la troisième brigade d'infanterie, qui tient garnison à Gagetown.

J'AVAIS PEUR
DU SUCCES...!

A deux ou trois reprises dans le passé, mon patron m'avait offert une promotion. Je croyais que je n'avais pas les qualités requises pour diriger une équipe d'hommes, que mon patron voulait me tendre un piège pour établir ma médiocrité devant tout le monde, et que le succès n'était pas fait pour moi.

Un bon jour, j'ai commencé à suivre le cours de perfectionnement de l'Institut de Personnalité. Ce cours m'a révélé à moi-même. J'ai découvert que j'étais meilleur que je ne le pensais. J'ai appris à faire valoir des qualités et à utiliser des talents inconnus jusque-là. J'ai maintenant le goût de l'initiative, le désir des responsabilités. Je suis beaucoup plus sûr de moi. Et je suis beaucoup plus heureux. Je n'ai plus peur du succès.

Cet exemple est typique. Si vous pensez que ce cours s'adresse seulement aux gens instruits ou timides, vous vous trompez. Il aide toute personne de 18 à 75 ans. La seule condition requise est d'avoir l'ambition de s'améliorer sans cesse pour réussir toujours de mieux en mieux.

C'est un cours sérieux, dirigé par des professeurs spécialisés, qui considèrent leur profession comme une vocation. C'est un cours pratique, ne comportant aucun travail à la maison. C'est un cours de qualité, recommandé depuis 1954 par plus de 3000 gradués distingués. Pourquoi ne pas consacrer seulement une soirée de votre vie pour en juger vous-même la méthode et les résultats ? Soyez des nôtres, venez assister à une démonstration gratuite, mardi 25 juillet, mercredi le 26 ou jeudi le 27, à 8 heures p.m., au Palais du Commerce, suite 222 (entrez par 1600 rue Berri et prenez l'ascenseur). Pour d'autres détails, signalez VI. 2-8186.

"POUR CINQ SOUS D'AMOUR" — Marjolaine Hébert et Pierre Dufresne dans une scène de "Pour Cinq Sous d'Amour", la pièce de Louis-Georges Carrier et Marcel Dubé, présentement à l'affiche du Théâtre la Marjolaine, à Eastman, dans les Cantons de l'Est.

Spectacles et Concerts

Unique en son genre

L'Université du Théâtre des Nations, de Paris

A première vue, c'est une salle de classe : un tableau noir, un planisphère, une estrade, des étudiants qui prennent des notes. Mais l'estrade est un praticable, le planisphère représente les pays qui sont venus, viennent cette année ou viendront au Théâtre des Nations, et le conférencier s'appelle Maurice Bejart, André Jolivet, André Barsacq, Morvan Lebesque, De Lullo, Ionesco ou René Sieffert. Mais les étudiants qui sont là, ont ceci de particulier qu'ils appartiennent à trente nations différentes et prononcent toutes les quarante secondes le mot de Théâtre.

Parmi eux, il y a les professionnels : comédiens, metteurs en scène, décorateurs, écrivains. Certains sont de simples débutants, d'autres ont derrière eux une expérience de dix ans, parfois douloureuse. Il y a aussi ceux qui, sans être professionnels, ont une passion du théâtre assez violente pour les pousser à travailler dix heures par jour, pendant un mois, dans une discipline dont il ne feront pas un métier.

Ils sont cent deux, très exactement, et cela s'appelle, en toute simplicité—"Parce qu'ici on n'a pas peur des grands mots", disait A.-M. Julien — l'Université du Théâtre des Nations.

Et cette Université, improvisée par Claude Planson, assisté d'Albert Botbol qui assure la direction des cours, sans subvention d'aucune sorte, avec seulement le travail des uns, la bonne volonté des autres, beaucoup de coups de téléphone et pas mal d'idées folles, on s'aperçoit brusquement qu'elle correspondait à une nécessité, et que si elle n'existait pas, il aurait fallu l'inventer.

Et ceux-là mêmes qui étaient à l'origine de cette entreprise et tremblaient un peu, les premiers jours à l'idée d'être allés trop loin, se voient, avec une surprise joyeuse, dépassés par l'enthousiasme, l'adhésion totale des jeunes participants et leur désir affirmé de voir cette expérience se répéter dans les années à venir, avec encore plus d'audace dans cette recherche d'un théâtre de notre temps.

Les matinées sont consacrées à des cours théoriques de culture générale du théâtre. Chaque jour un nouveau conférencier (metteur en scène, dramaturge, critique, scénographe ou musicien) vient dire ce qu'il sait, ce qu'il croit, raconter son expérience personnelle et répondre aux questions posées par une assistance très combative, parfois même agressive, avide en tous cas de connaissances précises.

Les après-midis, les membres de l'Université assistent aux montages, réglage des éclairages et répétitions des spectacles présentés dans le cadre de la saison du Théâtre des Nations, participent à des visites guidées (Opéra, Comédie Française, atelier de décors ou centres d'éclairages, etc.) et se réunissent en fin de journée pour écouter l'un ou plusieurs d'entre eux exposer les problèmes du théâtre dans leurs pays respectifs.

Et la première leçon de cette université est que du Venezuela à la Pologne, de Cuba à Londres, des U.S.A. à Israël, les préoccupations sont les mêmes, les idées sont les mêmes, la conception que l'on se fait du théâtre de demain est identique. Car c'est bien du théâtre de demain qu'il s'agit. Qu'on le veuille ou non, ces jeunes gens qui demain retourneront dans leurs pays, il faudra compter avec eux, avec leurs passions, leurs idées. Car ce sont eux qui feront le Théâtre.

Courrier des Arts

Monsieur le Rédacteur,

Vous proclamez bien haut la gloire des nôtres. Bravo! je suis d'accord avec vous sur ce point. Cependant, j'ai été fort surprise de votre mécontentement au sujet du choix du jury du concours national de piano des J.M.C., et de l'élection de Sir Ernest MacMillan à la présidence des Jeunesses Musicales du Canada.

Ce concours de piano s'adressait à tous les jeunes du pays, comme le signifie l'adjectif national. *J'ai suivi de près les activités du concours, et M. Jablonski a bien mérité son premier prix.*

Quant à la nomination de Sir E. MacMillan à la présidence des J.M.C., pouvait-il y avoir un meilleur choix? Un chef d'orchestre canadien éminent, ami des jeunes ... non, je ne vois pas dans votre objection qu'une méprise de votre part. Il remplace d'ailleurs M. Raoul Jobin, bien canadien-français celui-là, qui vient de finir son terme à ce poste.

Pour comprendre la belle musique et l'apprécier, il n'est pas nécessaire d'appartenir à milieu donné ou de parler une langue spécifique. La musique passe par-dessus les barrières de caste, de langue et de religion et cela plus particulièrement chez les jeunes. Donc, réjouissons-nous d'avoir enfin un mouvement qui puisse unir, entre eux, les jeunes Canadiens, quelles que soient leurs origines. Le mouvement J.M.C. est né au Canada, certes, mais son but est de susciter et d'encourager tous les jeunes talents qui sont une richesse pour notre grand pays.

Vive les J.M.C.

Paule Bachand,
1771 White,
Sherbrooke.

"CONCERT SOUS LES ETOILES" — Le violoniste de réputation internationale Zvi Zeitlin sera le soliste au premier "Concert sous les étoiles", ce soir, au Chalet de la Montagne. Zvi Zeitlin, qui a joué comme soliste avec les principaux orchestres symphoniques du monde, interprétera le célèbre "concerto pour violon" de Mendelssohn.

HORAIRES

Théâtres

LA POUDRIERE: "La folle nuit": à 9 h.; relâche le dimanche et le lundi.

MOUNTAIN PLAYHOUSE: "Two For The Seesaw": 8 h. 30.

Cinémas

ALOUETTE: "Exodus": 8 h. Matinées à 1 h. 30 les merc., sam. et dim.

AVENUE: "No Love For Johnnie": 12:45, 2:50, 5:00, 7:00, 9:20.

BIJOU: "Ils seront des hommes": 12:10, 3:33, 6:36, 8:31; "Parisien malgré lui": 1:45, 5:08, 6:36, 9:59.

CANADIEN: "Laila": 12:, 3:53, 7:46; "Fortunat": 1:50, 5:43, 9:36.

CAPITOL: "The Ladies Man": 10:, 12:25, 2:45, 5:05, 7:30, 9:50.

CHAMPLAIN: "La blonde ou la rousse": 12:, 3:21, 6:42, 10:03; "Le crime était signé": 1:48, 5:09, 8:30.

CHATEAU, EMPRESS, GRANADA, PAPINEAU, RIALTO, SAVOY: "Atlantis, The Lost Continent": 2:55, 6:15, 9:35; "Ring Of Fire": 1:10, 4:35, 7:55.

COMEDIE CANADIENNE: En semaine: "Bobosse", 7 h. et 10 h.; "Ascenseur pour l'échafaud", 8 h. 30. Samedi et dimanche: "Bobosse": 1 h., 4 h., 7 h., 10 h.; "Ascenseur pour l'échafaud": 2 h. 30, 5 h. 30, 8 h. 30.

ELECTRA: "La ronde du crime": 12:, 2:51, 5:42, 8:33; "Tarawa, tête de pont": 1:31, 4:22, 7:13, 10:04.

ELYSEE: "Une leçon d'amour": 6 h. et 9 h. Le dimanche: 3, 6, 9 h.

FRANÇAIS: "Chaleurs d'été" et "Les 5 de la rue Barska".

IMPERIAL: "South Seas Adventure": 8 h. 40, le dimanche à 7 h. 30; matinées à 2 h. les samedis, dimanches et mercredis.

KENT: "Further Up The Creek", 2:50, 6:15, 9:35; "Idle On Parade", 1:30, 4:55, 8:15.

LA SCALA: "L'impasse des vertus", "La cage aux repenties", "L'amour est quelque part". Ouverture des portes à 5 h. 30; le samedi et le dimanche, à 12 h. 30.

LOEW'S: "Francis of Assisi": 10:40, 12:50, 3, 5:10, 7:20, 9:30.

MERCIER: "Tarawa, tête de pont": 12:, 2:51, 5:42, 8:33; "La ronde du crime": 1:21, 4:12, 7:03, 9:54.

MONKLAND ET OUTREMONT: "Pleasure Of His Company", 2:15, 5:50, 9:30; "Five Golden Hours", 12:40, 4:15, 7:55.

ORPHEUM: "Pleasure Of His Company", 11:25, 3:, 6:25, 9:55; "Five Golden Hours", 9:55, 1:25, 4:55, 8:20.

PALACE: "Return To Peyton Place", 10:, 12:15, 2:30, 4:45, 7:, 9:20.

PLAZA: "Laila": 12:, 3:53, 7:46; "Fortunat": 1:50, 5:43, 9:36.

PRINCESS: "Atlantis, The Lost Continent", 11:55, 3:10, 6:20, 9:40; "Ring Of Fire", 10:15, 1:25, 4:40, 8:.

REGENT: "The Apartment": 12:45, 5:05, 9:45, "Elmer Gantry": 2:40, 7:10.

RIVOLI: "Chaleurs d'été" et "Les 5 de la rue Barska".

ROSEMONT: "Treasure Of San Teresa", 1:10, 4:, 6:50, 9:40; "Nature Girl And The Silver", 2:50, 5:40, 8:30.

ST-DENIS: "Ils seront des hommes": 12:15, 3:38, 6:41, 10:07; "Parisien malgré lui": 1:43, 5:06, 8:19.

SEVILLE: "Virgin Spring", 2:30, [illegible] medis et dimanches, 2:30, 7, 9:30.

SNOWDON: "Never On Sunday", 1:10, 3:15, 5:20, 7:30, 9:35.

STRAND: "Treasure Of San Teresa" 10, 1, 4, 7, 10; "Nature Girl And The Slaver", 11:40, 2:40, 5:40, 8:40.

WESTMOUNT: "League of Gentlemen": 1:45, 4:15, 6:45, 9:15.

Une peinture de Milton Avery au Musée de Montréal

Le Musée des Beaux-Arts de Montréal vient d'ajouter à sa collection de peinture contemporaine de l'étranger une oeuvre d'un des meilleurs artistes des Etats-Unis, Milton Avery.

Cette acquisition se joint à d'autres importantes toiles modernes, soit de l'Italien Afro et des Français Mathieu et Soulages, achetées au cours de l'année.

Avery a 68 ans et il vit à New York. La toile que possède maintenant le Musée s'intitule "Arbres près de la mer".

L'an dernier, une exposition rétrospective de son oeuvre fut organisée par la Fédération américaine des Arts. Il a remporté de nombreux honneurs et exposé aussi bien en Europe qu'en Amérique.

"La nouvelle toile d'Avery est la première oeuvre d'un contemporain américain que nous ayons achetée précise M. Evan Turner, directeur du Musée. Avec ce tableau, et avec ceux d'Afro, de Mathieu et de Soulages, ainsi que d'autres que nous avons l'intention d'acquérir dans un avenir prochain, nous tentons de donner un aperçu des tendances de la peinture contemporaine en dehors du Canada."

Avery a déjà peint dans la péninsule de Gaspé.

Autobus spécial pour "Une femme douce"

Vendredi soir prochain 28 juillet "LES AMIS DU THEATRE" organisent un autobus spécial pour le théatre de l'Estérel. La pièce à l'affiche sera alors: "UNE FEMME DOUCE" de Dostoievsky. Le départ est prévu pour 6.45 du 3425 St-Denis. Le retour aura lieu aux environs de 12.30. La date limite d'inscription est prévue pour mercredi soir prochain. Les bureaux des "AMIS DU THEATRE" sont ouverts lundi, mardi, mercredi et jeudi de la semaine prochaine. Pour tous renseignements supplémentaires, veuillez passer au 3425 St-Denis ch. 23 ou téléphoner à VI 4-3317.

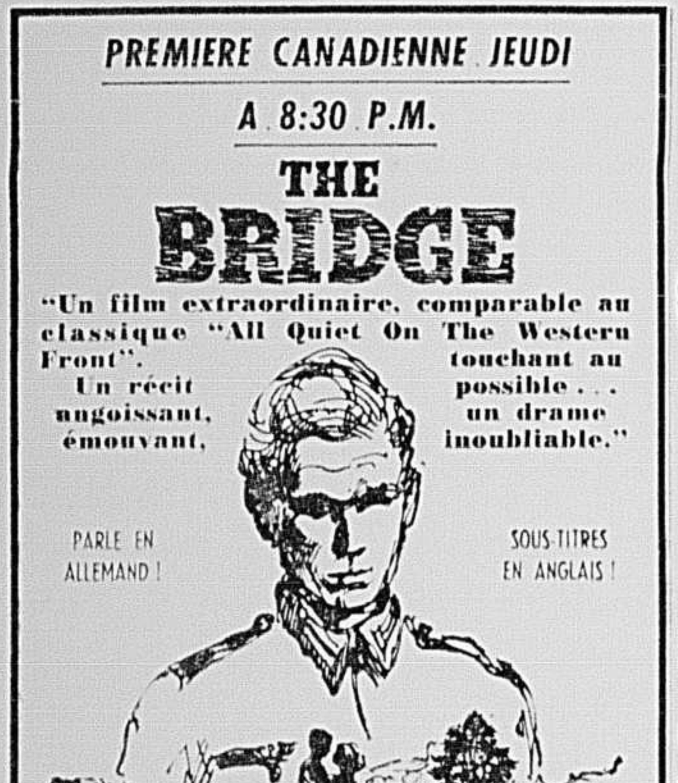

PREMIERE CANADIENNE JEUDI
A 8:30 P.M.
THE BRIDGE
"Un film extraordinaire, comparable au classique "All Quiet On The Western Front". Un récit angoissant, émouvant, touchant au possible . . . un drame inoubliable."
PARLE EN ALLEMAND ! SOUS-TITRES EN ANGLAIS !
"Un film d'une force et d'une intensité sans égal, remarquable par son acuité cinématographique et les sentiments qui l'animent" — Crowther, N.Y. Times
TOUS SIEGES RESERVES — (Excepté en matinées, LUNDI à VEND.)
MATINEES A 2 h. 30 Lundi à vendredi $1.00 Sam., dim. et fêtes $1.50
SOIREES $1.50 Lundi à vendredi à 8 h. 30 Sam. et dim. 7 h. et 9 h. 30
Au ciné conditionné SEVILLE WE. 2-1139
COMMANDES TELEPHONIQUES ACCEPTEES Guichet ouvert de 11 a.m. à 10 p.m.

on s'amuse!
SPECTACLE GRATUIT 5 & 11 p.m.
BICYCLETTES GRATUITES Offertes tous les MERCREDIS
Parc ouvert en après-midi et en soirée MARDI AU DIMANCHE FERME LE LUNDI
PARC BELMONT

Où l'on voit un jeune aventurier sensuel et ferrailleur troquer l'épée pour la croix.
20 Century-Fox présente
Francis of Assisi
CinemaScope COLOR by DE LUXE
Stationnement au garage Peel-Windsor à partir de 6 p.m.
2e SEMAINE LOEW'S SALLE CLIMATISEE

PREMIERE FOIS A MONTREAL
LE CHOEUR LES DANSEURS ET MUSICIENS DE L'ARMEE ROUGE
180 ARTISTES
OVATIONNES DANS TOUTES LES GRANDES CAPITALES DE L'EUROPE
Un spectacle-concert inoubliable ... airs de folklore, chansons de régiments, danses spectaculaires, musique militaire, balalaikas, virtuoses de l'accordéon ...
7, 8, 9, 12, 13 SEPT.
AMPHITHEATRE DU FORUM
Matinée: Dim. 10 sept.
PRIX DES BILLETS (taxe incl.)
SOIRS: loges, 1-24, $8.00; orch., A-H, $8.00; J-Z, $6.00; mezzanine, 1-12, $6.00; amphithéâtre, 1-12, $4.00; circle, 19-24, $3.00; 25-34, $2.00; terrasse, $1.50.
MATINEE: $6.00, $5.00, $3.50, $2.50, $2.00, $1.00.
COMMANDES POSTALES ACCEPTEES
Veuillez faire parvenir votre commande avec un chèque ou mandat-poste payable à CANADIAN CONCERTS & ARTISTS INC., 1822 Sherbrooke ouest, Montréal. S.V.P. Inclure une enveloppe-retour affranchie.

FRED ASTAIRE DEBBIE REYNOLDS TAB HUNTER LILLI PALMER
THE PLEASURE OF HIS COMPANY TECHNICOLOR
ERNIE KOVACS CYD CHARISSE GEORGE SANDERS
5 GOLDEN HOURS
A L'AFFICHE ! OUTREMONT Air Climatisé MONKLAND Rafraîchi à l'air ORPHEUM Air Climatisé

MERVEILLES JAMAIS VUES !
A GEORGE PAL PRODUCTION ATLANTIS THE LOST CONTINENT ANTHONY HALL · JOYCE TAYLOR · JOHN DALL METROCOLOR
M-G-M presents Ring of Fire in METROCOLOR JANSSEN · TAYLOR · GORSHIN
A L'AFFICHE PRINCESS Climatisé RIALTO CR. 7-3700 PAPINEAU LA. 1-6853
SAVOY Climatisé GRANADA CL. 5-2428 CHATEAU CR. 1-4400 EMPRESS Rafraîchi

NATURE GIRL and the SLAVER COLOR
Eddie CONSTANTINE THE TREASURE OF SAN TERESA
2e SEMAINE AU STRAND AIR CLIMATISE
A L'AFFICHE AU ROSEMONT RA. 1-8930

CE SOIR à 8 hres
OTTO PREMINGER PRESENTE EXODUS
BILLETS EN VENTE de 9 a.m. à 10 p.m.
SIEGES RESERVES COMMANDES POSTALES ACCEPTEES
Matinées à 1.30 h. Mercredi $1.50 Sam., dim. et fêtes, $2.00
Soirées à 8 heures Lun. à vend. $2.00 Sam., dim. et fêtes, $2.50
ALOUETTE STE-CATHERINE & BLEURY UN. 1-2867

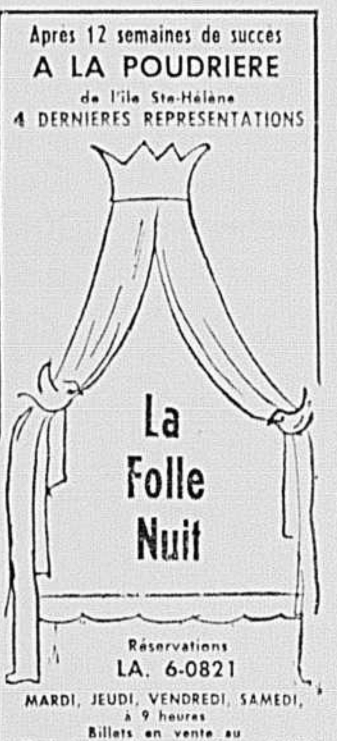

Après 12 semaines de succès A LA POUDRIERE de l'Ile Ste-Hélène
4 DERNIERES REPRESENTATIONS
La Folle Nuit
Réservations LA. 6-0821
MARDI, JEUDI, VENDREDI, SAMEDI, à 9 heures
Billets en vente au Medical Art Pharmacy et au "400"

LE SEUL THEATRE CINERAMA AU CANADA
Réservations: AV. 8-5603
CE SOIR à 8 h. 40
La version originale
CINERAMA AVENTURE DES MERS DU SUD TECHNICOLOR
AIR CLIMATISE IMPERIAL 1430 BLEURY — AV. 8-7107

CLIMATISES ST-DENIS BIJOU
Jimenez PONS Rafael ESTRADA ILS SERONT DES HOMMES

DE VIOLENTES HISTOIRES D'AMOUR ET LES PLUS FURIEUSES BAGARRES QUE L'ON AIT JAMAIS VUES
LE GRAND BLUFF
Eddie CONSTANTINE Dominique WILMS
Le couple le plus volcanique du cinéma français

LAVAL VI. 5-5047
Air climatisé
CARY GRANT, DEBORAH KERR "ELLE ET TOI"
CinémaScope et couleurs
EDDIE CONSTANTINE dans "S.O.S. PACIFIC" (version française)
DEMAIN SOIR SUR LA SCENE JEU HOLLYWOOD PRIX EN ARGENT

DEUXIEME SEMAINE
Un chef d'oeuvre de l'esprit parisien BOBOSSE d'après la pièce d'ANDRE ROUSSIN
FRANCOIS PERIER MICHELINE PRESLE
Un drame dont le dénouement reste imprévisible jusqu'à l'ultime image.
Jeanne MOREAU Maurice RONET Ascenseur pour l'échafaud un film de Louis Malle
COMEDIE-CANADIENNE SALLE CLIMATISEE UN. 1-3339

Commence où Peyton Place finissait
JERRY WALD'S RETURN TO PEYTON PLACE CinemaScope COLOR by DE LUXE
CAROL LYNLEY · JEFF CHANDLER · ELEANOR PARKER · MARY ASTOR · ROBERT STERLING · LUCIANA PALUZZI · BRETT HALSEY
SALLE CLIMATISEE PALACE 2e SEMAINE

AUJOURD'HUI — AUX CINES UNITED
Ahuntsic Air conditionné ! "THE WORLD OF SUZIE WONG", Technicolor, William Holden, Nancy Kwan. "CARRY ON CONSTABLE", Kenneth Connor, Sidney James.
Lucerne Air conditionné ! "PARTY GIRL", CinémaScope et couleurs, Robert Taylor, Cyd Charisse. "SHEEPMAN", Glenn Ford, Shirley MacLaine.
Seville Climatisé ! 2 derniers jours. "THE VIRGIN SPRING", un film d'Ingmar Bergman. Tous sièges réservés. Matinée à 2.30 p.m. Soirée à 8.30.
Snowdon Climatisé ! 14e semaine: "NEVER ON SUNDAY", Melina Mercouri, Jules Dassin.
York Air conditionné ! Van Horne "THE MISFITS", Clark Gable, Marilyn Monroe, Montgomery Clift. "THE HOODLUM PRIEST, avec Don Murray.
Stationnement pour les clients du cinéma York à compter de 6 h. p.m. au Garage Mansions. Frais de service 25¢. Au Van Horne, parc de stationnement.

Patricia KARIM Chaleurs d'ETE
AU MEME PROGRAMME
LES 5 DE LA RUE BARSKA
A L'AFFICHE FRANCAIS et RIVOLI 2 grands films

DEUX FILMS EN EXCLUSIVIVITÉ
EN SUPERBES COULEURS LAÏLA
aussi à l'affiche
Michèle MORGAN FORTUNAT
1200 STE. CATHERINE EST CANADIEN Air climatisé 6505 ST-HUBERT PLAZA

SON FILM LE PLUS DROLE, LE PLUS GRAND ET LE MEILLEUR.
Elles le trouvent ridicule mais l'adorent.
Jerry Lewis as The Ladies Man??
HELEN TRAUBEL · KATHLEEN FREEMAN · HOPE HOLIDAY · LYNN ROSS · PAT STANLEY · BUDDY LESTER · GEORGE RAFT
SALLE CLIMATISEE Technicolor
CAPITOL
Stationnement au Garage Peel-Windsor à partir de 6 p.m.

"CETTE TERRE QUI EST MIENNE" Rock Hudson — Jean Simmons
"TUEUR DE FEUX A MARACAIBO" Cornel Wilde — Jean Wallace
"L'ILE DU CAMP SANS RETOUR" Carl Mohner — Andre Morell
Amherst Angle Amherst et Ste-Catherine UN. 6-6851

LA SCALA TEL. RA.1-3107
ISABELLE PIA L'IMPASSE DES VERTUS
AMEDEO NAZZARI LA CAGE AUX REPENTIES
L'AMOUR EST QUELQUE PART
MARCEL ROELS

PASSE-TEMPS MOUNT-ROYAL et MARQUETTE LA. 1-7870
—CLIMATISE PAR REFRIGERATION—
"MADEMOISELLE PORTE-BONHEUR" couleurs, Doris Day - Robert Cummings
"LE DESTIN D'UNE ENFANT PERDUE" Ninon Sevilla - Ramon Gay
"TONNERRE SUR TIMBERLAND" couleurs, Alan Ladd - Jeanne Crain

ODEON
CHAMPLAIN LA. 4-1685 CREMAZIE DU. 8-4210 BEAUBIEN RA. 1-6060
'LA BLONDE OU LA ROUSSE' 'LE CRIME ETAIT SIGNÉ' STEWART GRANGER DONNA REED GEORGE SANDERS
MERCIER CL. 5-6224 ELECTRA LA. 2-9177 VILLERAY DU. 8-3377
'LA RONDE DU CRIME' ELI WALLACH ROBERT KEITH · WARNER ANDERSON
'TARAWA, TETE de PONT' KERWIN MATHEWS · JULIE ADAMS · RAY DANTON
N.B. — Sur la scène au Théâtre Villeray JEU HOLLYWOOD — PRIX EN ARGENT
Verdun PALACE PO. 8-2092
LE DERNIER RIVAGE PERKINS GARDNER PECK
Brigitte BARDOT LA FEMME ET LE PANTIN

Au service de la vie

SUITE DE LA PAGE 15

et les ressources économiques, pour produire de terribles instruments de ruine et de mort.

La Providence divine a accordé au genre humain des moyens suffisants pour résoudre dans la dignité les problèmes multiples et délicats de la transmission de la vie. Ces problèmes peuvent n'obtenir qu'une solution boiteuse ou même demeurer insolubles, si l'esprit faussé des hommes ou leur volonté pervertie utilisent ces moyens contre la raison, pour des fins qui ne répondent plus à leur nature sociale et au plan de la Providence.

Collaboration à l'échelle mondiale

Dimensions mondiales de tout problème humain important

Les progrès des sciences et des techniques dans tous les domaines de la vie sociale multiplient et resserrent les rapports entre les nations, rendent leur interdépendance toujours plus profonde et vitale.

Par suite, on peut dire que tout problème humain de quelque importance, quel qu'en soit le contenu, scientifique, technique, économique, social, politique, culturel, revêt aujourd'hui des dimensions surpranationales et souvent mondiales.

C'est pourquoi, prises isolément, les communautés politiques ne sont plus à même de résoudre convenablement leurs plus grands problèmes par elles-mêmes et avec leurs seules forces, même si elles se distinguent par une haute culture largement répandue, par le nombre et l'activité de leurs citoyens, par l'efficience de leur régime économique, par l'étendue et la richesse de leur territoire. Les nations se conditionnent réciproquement, et on peut affirmer que chacune se développe en contribuant au développement des autres. Par suite, entente et collaboration s'imposent entre elles.

Méfiance réciproque

On peut ainsi comprendre comment se propage toujours plus dans l'esprit des individus et des peuples la conviction d'une nécessité urgente d'entente et de collaboration. Mais en même temps, il semble que les hommes, ceux surtout qui portent de plus grandes responsabilités, se montrent impuissants à réaliser l'une et l'autre. Il ne faut pas chercher la racine de cette impuissance dans des raisons scientifiques, techniques, économiques, mais dans l'absence de confiance réciproque. Les hommes, et par suite les Etats, se craignent les uns les autres. Chacun craint que l'autre ne nourrisse des projets de suprématie et ne cherche le moment favorable pour les mettre à exécution. Il organise donc sa propre défense, et il développe ses armements, non pas, déclare-t-il, pour attaquer, mais pour dissuader de toute agression l'hypothétique agresseur.

La conséquence en est que des énergies humaines immenses et des ressources gigantesques se consument en des buts non constructifs, tandis que s'insinue et grandit dans l'esprit des individus et des peuples un sentiment de malaise et de pesanteur qui ralentit l'esprit d'initiative pour des tâches de large envergure.

Méconnaissance de l'ordre moral

L'absence de confiance réciproque trouve son explication dans le fait que les hommes, les plus responsables surtout, s'inspirent dans leurs activités de conceptions de vie différentes ou radicalement opposées. Malheureusement, certaines de ces conceptions ne reconnaissent pas l'existence d'un ordre moral, d'un ordre transcendant, universel, absolu, d'égale valeur pour tous. Il devient ainsi impossible de se rencontrer et de se mettre pleinement d'accord, avec sécurité, à la lumière d'une même loi de justice admise et suivie par tous. Il est vrai que le mot "justice" et l'expression "les exigences de la justice" continuent à sortir des lèvres de tous ; mais ce mot et cette expression prennent chez les uns et chez les autres des contenus différents ou opposés.

C'est pourquoi les appels répétés et passionnés à la justice et aux exigences de la justice, loin d'offrir une possibilité de rencontre ou d'entente, augmentent la confusion, avivent les contrastes, échauffent les controverses ; en conséquence, la persuasion se répand que pour faire valoir ses droits et poursuivre ses intérêts, il n'est d'autre moyen que le recours à la violence, source de maux très graves.

Le vrai Diéu, fondement de l'ordre moral

La confiance réciproque entre les peuples et les Etats ne peut naître et se renforcer que dans la reconnaissance et le respect de l'ordre moral.

Mais l'ordre moral ne peut s'édifier que sur Dieu ; séparé de Dieu, il se désintègre. Car l'homme n'est pas seulement un organisme matériel ; il est aussi un esprit doué de pensée et de liberté. Il exige donc un ordre moral et religieux qui, plus que toute valeur matérielle, influe sur les orientations et les solutions à donner aux problèmes de la vie individuelle et sociale, à l'intérieur des communautés nationales et dans leurs rapports mutuels.

On a affirmé que, à l'époque des triomphes de la science et de la technique, les hommes pouvaient construire leur civilisation sans avoir besoin de Dieu. La vérité est au contraire que les progrès eux-mêmes de la science et de la technique posent des problèmes humains de dimensions mondiales qui ne peuvent trouver leur solution qu'à la lumière d'une foi sincère et vive en Dieu, principe et fin de l'homme et du monde.

Ces vérités sont confirmées par la constatation que les horizons sans mesure ouverts par la recherche scientifique contribuent eux-mêmes à faire naître dans les esprits la persuasion que les sciences mathématiques peuvent bien manifester les phénomènes, mais sont incapables de saisir et encore moins d'exprimer entièrement les aspects les plus profonds de la réalité. La tragique expérience du passé, que les forces gigantesques mises à la disposition de la technique peuvent être utilisées pour des fins aussi bien constructives que destructives, met en évidence l'importance souveraine des valeurs spirituelles pour que les progrès scientifiques conservent leur caractère essentiel de moyens pour la civilisation.

Le sentiment de croissante insatisfaction qui se propage parmi les membres de communautés nationales à haut niveau de vie détruit l'illusion rêvée d'un paradis sur terre ; mais en même temps se fait toujours plus claire la conscience des droits inviolables et universels de la personne, plus vive l'aspiration à des relations plus justes et plus humaines. Ce sont là des motifs qui tous contribuent à rendre les hommes plus conscients de leurs propres limites, à faire refleurir en eux la recherche des valeurs spirituelles. Tout cela ne peut pas ne pas susciter un espoir d'ententes sincères et de collaborations fécondes.

(39) Cf. **A. A. S.,** XXIII, 1931, p. 202. — (40) **Allocutio,** habita die 3 maii anno 1960, cf. **A. A. S.,** LII, 1960, p. 465. — (41) Cf. **Ibid.** — (42) **I Jean,** III, 16-17. — (43) Lettre encycl. **Summi Pontificatus; A. A. S.,** XXXI, 1939, p. 428-429. — (44) **Gen.,** I, 28. — (45) **Ibid.**

(Demain sera publiée la quatrième et dernière tranche de l'encyclique Mater et Magistra, de Jean XXIII, intitulée "Renouer des liens de vie en commun dans la vérité, la justice et l'amour".)

Fin du règne de certains poteaux

Le règne des poteaux disgracieux prendra fin vers la mi-août, rue Windsor, rue Saint-Antoine et avenue Atwater, a annoncé hier, M. Lucien Saulnier, président du comité exécutif, à l'hôtel de ville.

C'en sera fait des poteaux rue Amherst, entre les rues Ste-Catherine et Cherrier, avant la fin de l'hiver prochain, et le long du boul. Henri-Bourassa, l'été prochain.

On est en train de les enlever dans la partie est de la rue Notre-Dame.

Cour Supérieure

Division de Pratique.
24 juillet 1961

Les jugements suivants furent rendus par l'hon. juge G. B. Puddicombe.

Louis Mongeau et Gaston Mongeau, requérants vs Imperial Oil Limited, intimée — Jugement Requête des requérants pour fournir gage au lieu de cautionnement, accordée suivant consentement et fixant dépôt à la somme de $750.00; frais à suivre.

Maria Scalia, requérante vs Giuseppe Scacia, intimé — Jugement requête de la requérante pour ester en justice contre l'intimé dans une demande en annulation de mariage accordée; frais à suivre.

Gattuso Corporation Ltd, demanderesse vs Simard & Frères Cie Ltee, défenderesse — Jugement motion des procureurs de la défenderesse pour cesser d'occuper rayée.

Lomer Lamothe, demandeur ès qualité vs Maurice Correc, défendeur — Jugement Motion du défendeur pour examen médical de la pupille du demandeur ès qualité accordée de consentement, le dit examen devant avoir lieu d'ici 15 jours; frais à suivre à condition que l'examen ait eu lieu.

RA·PID·GRO
Le Premier et le Meilleur des Fertilisants Instantanément Solubles 100%
Nourrit par le **feuillage** aussi bien que par les **racines.** Analyse 23-21-17, aussi tous les **éléments** mineurs et **Vitamines** B1, B2. Résultat **éclair.** S'applique facilement et rapidement avec l'applicateur Tri-con.
Si RA-PID-GRO ne vous donne pas de meilleurs résultats (essai réel et scientifique) que tout autre fertilisant employé à date, nous vous rembourserons le montant payé.
Exigez-le de votre marchand. S'il ne l'a pas, **commandez-le** directement de nous. Liste de prix et feuillets descriptifs sur demande. (2)
W. H. PERRON & Cie Ltee
515 BOUL. LABELLE, L'ABORD A PLOUFFE, P. Q. (Montréal 40)

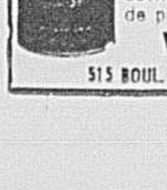

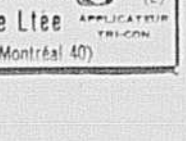

LES TRIBUNAUX

Journée "désertique" en Correctionnelle!

C'était le . . . Sahara, hier, en Correctionnelle.

Tout comme les juges, qui ne siègent l'été qu'en demi-équipe, et comme leurs procureurs, qui sont allés dilapider leurs honoraires sur quelque plage huppées du sud, les accusés eux-mêmes délaissent le Palais, devenu tout simplement torride, depuis quelques jours.

Seul un tribunal, celui des comparutions, siégeant le lundi, le juge Emile Trottier n'a vu défiler devant lui qu'une demi-douzaine de prévenus, de toute la journée.

Deux d'entre eux ont toutefois été accusés d'avoir commis un vol qui a dû . . . leur donner encore plus chaud, s'ils se sont servi des articles dérobés. Soit une bouilloire électrique et cinq . . . couvertures de laine.

La sentence des prévenus, Réald Bérard, 22 ans et Jean-Louis Biron, 23 ans, a été reportée au 28. Ils goûteront, entretemps, à la fraîcheur de Bordeaux.

Deux autres justiciables ont été accusés, de leur côté, d'avoir vendu des liqueurs alcooliques sans permis.

Le premier, Rosaire Bénard, avait cependant eu l'excellente idée d'installer son commerce en plein air, à l'intersection des rues Mont-Royal et De Bullion. Le second, Armand Croisetière, tenait boutique au 344 est, de la rue Lagauchetière.

Tous deux ont été condamnés, séance tenante, à $200 d'amende et aux frais.

C'est le nouveau "minimum" de peine prévu par la nouvelle loi des liqueurs.

Et elle semble donner encore plus chaud aux "bootleggers" d'expérience qui, depuis 25 ans, s'en tiraient toujours avec le $50 rituel.

En Cour d'appel

Rejet d'alibi et maintien d'une sentence de 10 ans

La Cour d'appel rejette l'alibi présenté par Jules Dion et maintient sa condamnation à 10 ans de pénitencier pour sa participation à un vol de $50,000 commis à la Banque Provinciale, 1051 ouest, rue Laurier, comportant des billets de banque et 120 coffrets de sûreté.

L'appelant prétendait qu'au moment du crime, il était à livrer des marchandises pour le compte de l'établissement où il était employé. Le tribunal en est venu à la conclusion que la preuve de l'alibi n'était pas convaincante et que l'accusé avait pu faire ses courses et être en temps opportun à l'endroit du vol.

Au moment du crime, le comptable était seul dans la banque. Soudain, deux individus se sont approchés de lui, l'ont forcé à descendre au sous-sol, l'ont baillonné et ligoté. Le gérant, qui occupait le logement au-dessus, vit un camion stationné, eut des soupçons et interpella la personne au volant. Cette personne se tourna vers lui et il l'a reconnue au procès comme étant l'accusé.

Des agents de police de la ville d'Outremont qui patrouillaient à cet endroit, eurent également des soupçons en apercevant le camion stationné près de la banque. Au même moment, cinq individus détalèrent à toutes jambes. L'un d'entre eux fut poursuivi jusqu'au numéro 1130, rue Fairmount, et fut perdu de vue.

Le même jour et à la même heure, un individu avait pénétré sans demander accès dans l'appartement 7 du 1130, rue Fairmount. L'intrus paraissait nerveux, demanda un verre d'eau, s'empara d'un imperméable et réclama à l'occupante, qui se trouvait en compagnie de son mari et de son fils, de mander un taxi.

Cette femme était décédée au moment du procès mais son mari déclara que l'individu qui s'était introduit chez lui le jour du vol ressemblait beaucoup à l'appelant. Son fils l'identifia positivement. La Cour d'appel déclare ne pouvoir déceler aucune erreur de droit ou de fait dans le jugement de première instance et le confirme.

Calculs biliaires

La vésicule biliaire, qui emmagasine temporairement la bile nécessaire à la digestion, peut s'obstruer par des calculs. Il faut donc recourir au médecin lorsqu'on éprouve des douleurs du côté droit ou à l'abdomen.

POUR SOULAGER NÉVRALGIE DOULEURS RHUMATISMALES GRIPPES RHUMES
EMPLOYEZ LES CAPSULES
U-NO
PRIX : 75¢ $1.25, $2.25
INOFFENSIVES SI PRISES D'APRÈS LE MODE D'EMPLOI
PHARMACIE MONTREAL
916 est, Ste-Catherine — VI. 5-7251

ECONOMIES Doublées
Handy Andy
*EPARGNEZ SUR MARCHANDISES DE QUALITE A BAS PRIX
*EPARGNEZ DU TEMPS, INSTALLE EN 10 MINUTES
UNE AUTRE
EXCLUSIVITE HANDY ANDY

$39.95
INSTALLATION COMPRISE

GARDE VOTRE AUTO PLUS FRAICHE LORSQUE STATIONNEE AVEC MOTEUR ARRETE
KAR-KOOL
LE SEUL ACCESSOIRE D'AUTO DU GENRE EN AMERIQUE DU NORD . . . QUI CLIMATISE L'AIR — NETTOIE — FAIT CIRCULER L'AIR FRAIS POUR CONFORT A L'ANNEE LONGUE

DORVAL
SERVICE CENTRE
DEVONSHIRE
ROYALMOUNT
DECARIE

COMMENT SE RENDRE A NOTRE SERVICENTRE

ON NE CHANGE GUERE

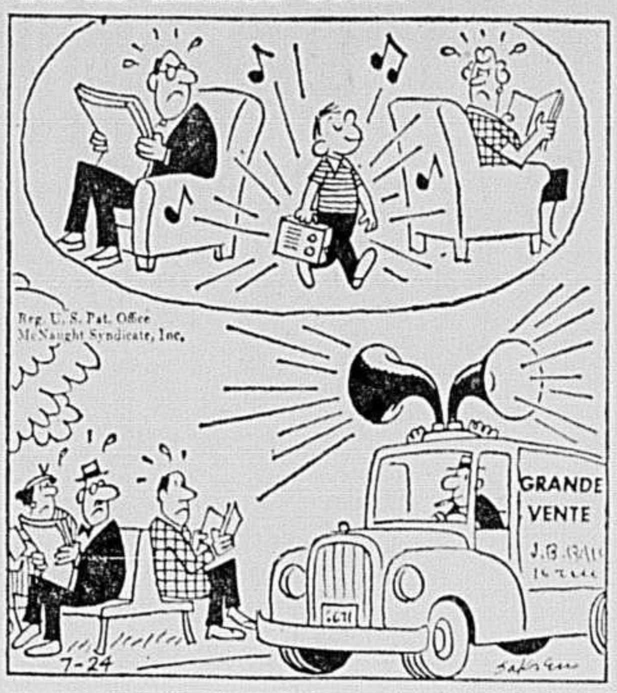

Transactions immobilières

Quartiers Mercier — Rue Beaugrand, no 5201. Lot no 394-645; terrain 56 x 89 pieds. Gérard-M. Daigle à Félicien Beaudry, $13,827.04 — 1545683.

Rue Beaugrand, no 5180. Lot no 391-1387; terrain 55 x 92 pieds. Conrad P. Dexter à Bernard Fleury, $10,000. — 1545696.

Montcalm — Rue Cartier, no 7400. Lot no 481-1324; terrain 41 x 87'5" pieds. Stanley G. Gales à Rosario Scalla, $15,500. — 1545729.

St-Laurent — Rue St-Urbain, 3516. Lot no 101-19; terrain 46'6" x 33'9" x 32'9" pieds. Léo Taillefer à Marcel Champagne et al, $13,500. — 1545720.

Quartier Ahuntsic — Rue Prieur Nos 2458-2460 terrain 25x87 pds. Mme Jean P. Jasmin à Mme M. Marcotte, $14,800 — 1545788.

Quartier Ahuntsic — Rue Terrasse Fleury, Nos 10225 à 10229. Lot No 278-136-2. Jean-P. Hamelin, Grimard Construction Inc., $1.00 et considérations — 1545855.

Quartier Ahuntsic — Rue Terrasse Fleury Nos 10215 à 10,219, Lots No 278-136-1. Jean-Paul Hamelin, Grimard Construction Inc., $1.00 et considérations — 1545856.

Quartier Mercier — Rue Marseille No 6370. Lot No 38-281. René Lemieux à J.-P. Vincent et Frères Ltée, $38,000.00 — 1545742.

Quartier Montcalm — Rue Delorimier, Nos 6782-6784. Lot No 209-675. Rosario Gravel à Raynald Berthiaume, $18,000.00 — 1545862.

Quartier Ville D'Anjou — Rue Verneuil, Nos 5631-5633. Lot No 424-229, terrain 40.13' x 94 pds. Florent Savard à Lucien Renaud, $22,500.00 — 1545756.

Quartier Ville D'Anjou — Rue Blvd Du Roi René, Nos 6230-6232. Lot Nos 424-463-7, terrain 27 x 100 pds. Croydon Management Corporation à Réal Beauparlant, $19,100. — 1545872.

Quartier Ile Bizard — Rue St-Maurice, No 3319. Lot No Pt 77, terrain 61 x 100 pds. Mme Félix Nadon à Arthur Asselin, $4,250. — 1545734.

Quartier Ville Pte-aux-Trembles — Rue Parent, Nos 12,285-12,287. Lots Nos s182-141, 140, 181-175, terrain 50 x 87 pieds. Gilbert L'Ecuyer à Claude Sanschagrin, $17,000.00 — 1545869.

Quartier Rivière des Prairies — 10e Avenue. Lots Nos 88-216 à 225, terrain 250 x 70 pds. Idola Beauregard à Mme André Laganière, $3,500.00 — 1545868.

Quartier Ville Roxboro — 6e Avenue Sud, No 36. Lot No 48-235. Arthur Neault à Mme William Mc Kernon, $9,000.00 — 1545735.

Quartier Ville St-Michel — 13e Avenue, Nos 8909-8911. Lot No 354-54. Croydon Management à Alfred Carrière, $19,950.00 — 1545871.

Quartier Ville de Westmount — Avenue Roslyn, No 338. Lot No Pt 219-58, terrain 47 x 111' — 5,217 pds en sup. Mme Eugene J. Kash à Henry C. Vineberg, $42,000.00 — 1545803.

Quartier Ville de Westmount — Avenue Metcalfe, No 433. Lot No Pt 261-5. Succ. Charles C. Grant à Congregation Shaar Hashomayim, $20,000.00 — 1545808.

Quartier Ville Westmount — Avenue Argyle, No 516. Lot No 282-113. Mme Harold C. Gould à Mme John S. Foch, $57,300.00 — 1545824.

Le régime complet

Les gens qui vivent seuls ne prennent souvent que du thé et du pain grillé au lieu d'un repas bien équilibré. S'il s'agit d'une question d'économie, les vieilles personnes comme les jeunes peuvent obtenir à des prix raisonnables les abats, les céréales à pain entier, le lait en poudre écrémé et des légumes verts ou jaunes, qui comportent les éléments nutritifs nécessaires.

DIARRHÉE? procurez-vous sans tarder L'EXTRAIT de fraises des champs du Dr. FOWLER
SOULAGEMENT RAPIDE, DOUX ET SÛR
UN REMÈDE DE FAMILLE DEPUIS 1847

DOCTEUR FOWLER

Parents, ne négligez pas de vous prévaloir des avantages de la GRATUITE SCOLAIRE ; inscrivez vos enfants IMMEDIATEMENT.
COLLEGE LECAVALIER-LAROCQUE
Collège primaire et secondaire RECONNU
6977, rue St-Denis CR. 4-4823

Votre maison vous rend-elle
furieux ..*ou* radieux?

Supprimez ceci!

A-100 défie le temps!

Donnez à votre maison une protection et une beauté sans précédents:
LA NOUVELLE PEINTURE AU LATEX A-100

LA PEINTURE À MAISONS AU LATEX A-100

pour toutes surfaces extérieures: planche à clin, bardeaux (bois ou amiante), stuc, ciment ou brique

S'APPLIQUE COMME UN CHARME!
Elle s'étale avec la facilité et la rapidité du fameux Super Kem-Tone (elle est faite par les mêmes fabricants). Couleurs pâles, couleurs vives, blanc éclatant . . . toutes ses couleurs restent propres et belles beaucoup plus longtemps.

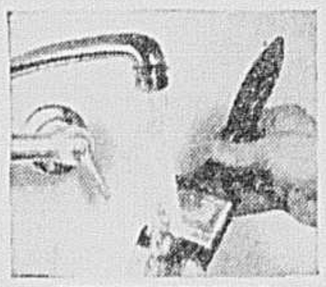

NETTOYAGE ULTRA FACILE
Aucune difficulté avant de commencer à peindre: pas besoin d'une "collection" de finis, dissolvants, etc. Et aucune difficulté après: les pinceaux et les rouleaux se lavent en quelques instants sous le robinet!

PEINTUREZ QUEL QUE SOIT LE TEMPS!
Vous pouvez commencer à peindre même si la météo prévoit de la pluie pour le même jour. La A-100 "prend" si rapidement qu'elle ne craint pas la pluie; en 30 minutes elle est assez sèche pour que la poussière et les insectes ne puissent y coller.

AVIS IMPORTANT: Pour obtenir de cette sensationnelle peinture extérieure les meilleurs résultats, il est important que vous suiviez à la lettre les instructions imprimées sur l'étiquette, concernant la préparation de la surface et le choix de l'apprêt. Votre marchand vous fournira avec plaisir tous les renseignements nécessaires pour que la peinture A-100 vous assure de meilleurs résultats que n'importe quelle autre peinture à maisons.

Si votre peinture extérieure se fendille, se boursoufle ou s'écaille, vous apprécierez d'autant plus cette nouvelle et sensationnelle peinture. Comme vous le savez, ces dommages sont le plus souvent causés par l'humidité, une mauvaise peinture ou une mauvaise préparation de la surface. Avec la peinture A-100, il vous suffit maintenant de préparer la surface selon les instructions, et votre maison bénéficie d'une protection et d'une belle apparence qu'elle n'a jamais eues!

La peinture A-100 est nouvelle à tous points de vue: par sa facilité d'application, par son étonnante durabilité (démontrée par les épreuves les plus sévères), par sa résistance aux boursouflures, par le fait qu'elle est assez sèche en 30 minutes pour que la poussière et les insectes ne puissent y coller. Profitez donc de *tous* ces avantages... Demandez LA PEINTURE A MAISONS AU LATEX A-100.

La peinture A-100 est une peinture extérieure de la plus haute qualité, dont la formule, à base de latex, a été mise au point par les plus grands spécialistes en peintures. Vous ne *pouvez* trouver une meilleure peinture au latex pour l'extérieur de votre maison.

ACHETEZ EN TOUTE CONFIANCE OÙ VOUS VOYEZ CES ENSEIGNES

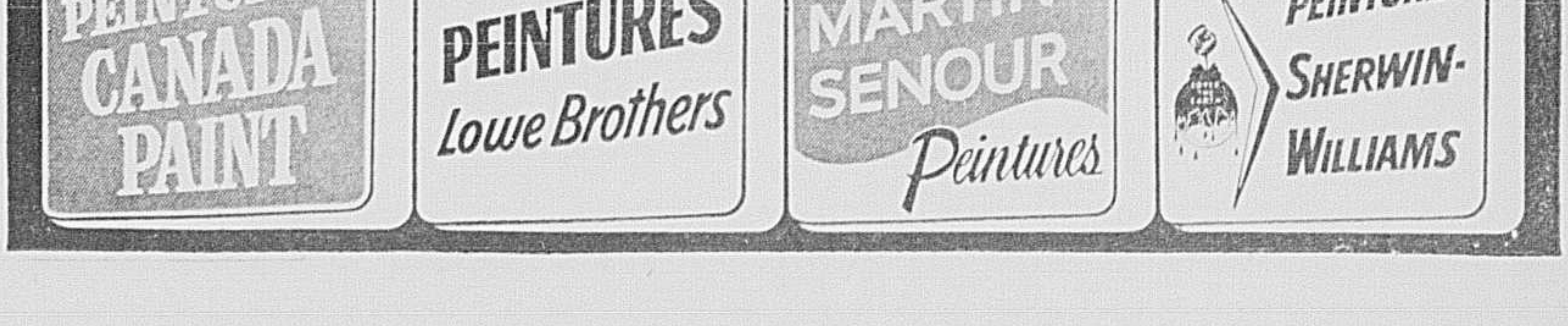

On ne dit plus "Oh! Chouette"... on dit "Oh! Schoueppe"

Oh! Schoueppe

Schweppes
Dry Ginger Ale

Les enfants raffolent du

GINGER ALE Schweppes

Les marchands peuvent s'approvisionner en téléphonant à
Pepsi-Cola Company of Canada Limited, RE. 1-6844

LA VIE DANS LES PARCS

par Dollard MORIN

Elus à St-Michel

Plus de 1,580 enfants sont allés aux urnes dans les terrains de jeux de St-Michel, où l'élection était sous la présidence de M. Paul Stuart, surintendant des parcs. La lutte y a été fort contestée et le scrutin fut à reprendre dans deux parcs, à cause d'égalité de voix.

Voici la liste des "maires" et "mairesses" élus à St-Michel:

Parc Octogonal: Jean Di Santé, 14 ans (8 voix de majorité), et Yvette Campeau, 14 ans (42); **parc Bergeron:** Marcel Lamoureux, 14 ans (69), et Micheline Chénier, 13 ans (36); **parc St-Bernardin:** Robert Proulx, 13 ans (18), et Marie Bouchard, 12 ans (7).

Parc St-Damase: Robert Goudreau, 14 ans (33), et Louise Gilbert, 14 ans (2); **parc Larivière:** Robert Murray, 9 ans (1), et Ginette Larouche, 14 ans (43); **parc Bélair:** Michel Malo, 9 ans (12), et Pierrette Robillard, 10 ans (11); **parc Meunier:** Cajetan Larochelle, 13 ans (20), et Monique Ménard, 12 ans (23); **parc St-Mathieu:** Paul Zaccaria, 10 ans (22), et Yolande Laporte, 13 ans (24); **parc du Maire:** Normand Glaude, 12 ans (12), et Micheline Lacroix, 10 ans (13).

Parc Ste-Thérèse (pour filles) : Hélène Bouchard, 15 ans (2) ; — **parc St-René-Goupil** : Gilles Thériault, 13 ans (15), et Ginette de Maisonneuve, 13 ans (1) ; — **parc Ste-Lucie** : Roger Pelletin, 11 ans (1), et Francine Pinard, 12 ans (6) ; — **parc Michel-Bibaud** : Robert Forget, 13 ans (47), et Micheline Desrosiers, 12 ans (30) ; — **Parc Laure-Conan** : Bernard Jetté, 13 ans (11), et Marjolaine Couture, 12 ans (25) : — **parc Shaughnessy:** Diane Charbonneau, 10 ans (4), et scrutin à reprendre chez les garçons ; — **parc Ruskin** : scrutin à reprendre au complet.

Demain soir, il y aura la traditionnelle parade des 31 "maires" et "mairesses" dans les rues de St-Michel. Jeudi soir, les jeunes élus seront accueillis à l'hôtel de ville par l'autorité municipale et ils y signeront le Livre d'Or.

Pour se récréer

Aujourd'hui, un grand festival de district se déroule au parc St-Gabriel, pour le district no 1, et au parc Notre-Dame-de-Grâce, pour le district no 2 des terrains de jeux de Montréal. Demain, ce sera au tour des districts no 3, au parc Ahuntsic, et no 4, au parc Lafontaine.

Ce soir : à 8 h., danses de folklore du "bon vieux temps", au carré Dominion.

A 8 h. 30, concerts de fanfare au théâtre de verdure du parc Lafontaine et au parc Jarry (succession Campbell).

A 8 h. 30, soirée de variétés au parc Jeanne-Mance, avec les "Knights of Pythias".

A 8 h. 30, concert de fanfare sur "le Ménestrel", au parc Campbell-Ouest, angle Eadie et de Mariourt, à Ville-Emard.

Les cours gratuits de natation se continuent pour les enfants, aux piscines de l'île Ste-Hélène, de 10 h. 30 à 11 h. 30, chaque matin.

A 7 h. 30, ce soir, danses de folklore pour garçons et filles de 15 ans et moins, au sous-sol de l'église Ste-Françoise-Romaine, à Lachine, avec l'équipe "Baladins".

Demain : pique-niques à l'île Ste-Hélène des paroisses St-Jean-Bapt.-de-La-Salle, St-Donat, St-Paul, Ste-Clotilde, N.-D.-du-Rosaire, N.-D.-de-la-Paix, St-Charles, N.-D.-de-Lourdes, St-Nazaire et St-Zotique.

A Chomedey

"Maires" et "mairesses" des terrains de jeux de Cité de Chomedey prendront part demain soir, à 6 h. 30, à un grand défilé qui se fera dans les rues de cette ville. Au retour, ils se rendront à l'usine de filtration où ils seront accueillis à 7 h. 45, par l'autorité municipale. La fanfare du Cap St-Martin ouvrira la parade.

Cette semaine, la "Reconnaissance" est le thème en vigueur dans tous les terrains de jeux de Chomedey et jeudi soir, de 7 h. à 9 h., on y célébrera la fête des Parents. Ces derniers seront accueillis à chaque endroit par le "maire" et la "mairesse". Il y aura compétitions sportives, jeux de groupes, chants, danses de folklore, etc. L'équipe "Mouches-à-Feu" animera les danses folkloriques.

Excursions

Une autre excursion "Casse-Routine" est organisée pour demain soir, par l'équipe folklorique "Casse-Noisette" (T-9). Le départ se fera à 7 h. 15, en face de la Bibliothèque Municipale, 1210 est, rue Sherbrooke. Pour renseignements: Jacques Gélinas (DU. 8-5469) ou Ginette Boyer (ME. 1-8483 après 6 h.).

Par ailleurs, jeudi soir, 27 juillet, l'équipe "les Troubadours Laurentiens" tiendra une autre excursion à destination inconnue, avec spectacle, danse et prix de présence. La randonnée a lieu beau temps mauvais temps. Le retour, vers 11 h. 30. Pour inscription: Hugues de Montigny (OR. 4-8755) ou Monique Dupuis (CL. 9-2034).

LA ROULOTTE

"LA ROULOTTE" présentera son spectacle, ce soir, à 8 h. 15, au parc Lafontaine. Demain, elle sera au parc Beaubien. Jeunes et moins jeunes y sont cordialement invités.

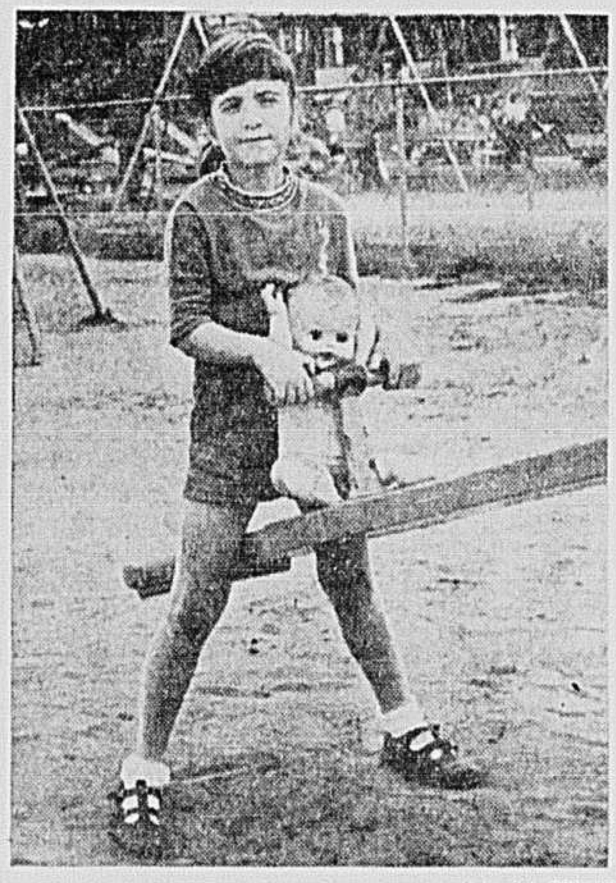

photo LA PRESSE

Tout en se récréant, voici une fillette qui n'oublie pas sa poupée; elle lui fait faire un tour de balançoire, avec le soin et le sérieux d'une future petite maman! Cette scène, prise au parc Beaubien, se répète dans tous les terrains de jeux où les petites filles apportent leurs "bébés" pour jouer "à la maman".

Carnaval à St-Laurent

Un "Carnaval de jeux" aura lieu demain au parc Decelles, pour les enfants des terrains de jeux de St-Laurent. Liqueurs douces et bonbons seront distribués gratuitement aux jeunes. Ceux-ci auront aussi la chance de révéler leur adresse et de gagner de beaux prix, en prenant part à une série de jeux variés.

Le mercredi 2 août, se tiendra la traditionnelle "Soirée de variétés" où seront en vedette les jeunes talents des terrains de jeux de St-Laurent. Par ailleurs, le mardi 8 août, ce a le grand pique-nique au parc Belmont et à cette occasion, les enfants des parcs de St-Laurent auront la joie de participer au 4e festival de LA PRESSE et pourront gagner de magnifiques prix.

La formation culturelle n'est nullement négligée chez les enfants de St-Laurent. Le moniteur en chef Patrick Dubé signale en effet que des visites éducatives seront organisées au cours de la saison: au Musée des Beaux-Arts, au Jardin botanique et autres endroits, sous la direction de Mlle Yolande Larose, monitrice en charge de l'artisanat.

Dans ce domaine ,il est également possible aux enfants de s'adonner à: la couture, broderie, pyrogravure, dessin à la diaprure, émaux sur cuivre, céramique.

Voici la liste des enfants qui ont obtenu des mentions, la semaine dernière, pour leurs travaux de mosaïque :

Parc Cousineau : Claude Gagnier et Ghislaine Demers, 9 ans; — **Decelles** : Richard Viau, 12 ans, et Christine Boudrias, 10 ans; — **Gohier** : Francine Grégoire, 9 ans, et Paul Massicotte, 12 ans; — **Petit** : Roger Paquin, 14 ans, et Diane Damien, 10 ans; — **St-Laurent** : André Bernard, 10 ans, et Louise Bernard, 11 ans; — **Poirier** : John Fraser, 10 ans, et Monna Itel, 9 ans; — **Hartenstein** : Suzanne Grenier, 12 ans, et Winda Garrewt, 11 ans; — **Bélanger** : Yves Bédard, 13 ans, et Joelle Barbot, 10 ans; — **Legault** : Jean-Luc Girard, 11 ans; — **Groul** : Jean-Jacques Dupuis, 12 ans.

LE VAGABOND

"LE VAGABOND" offre son spectacle de marionnettes, cet après-midi, à 2 h., aux enfants du parc des Vétérans, angle Papineau et Logan. Demain, il visitera ceux du parc Lalancette.

A Mgr-Pigeon

Le dernier bulletin hebdomadaire du Centre des Loisirs Mgr-Pigeon, de la paroisse St-Paul de Montréal, publie cet important avis :

"Une nouvelle loi gouvernementale nous empêchera dans l'avenir de présenter des films aux enfants, après 6 heures du soir. Nous sommes donc obligés de canceller les séances du Ciné-Jeunes du vendredi soir, pour l'été. Le cinéma reprendra, le jour, le 2e dimanche du mois de septembre."

Par ailleurs, on annonce que la salle de quilles de ce centre paroissial ouvrira ses portes vers le 15 août. Comme les ligues ne reprendront leurs activités qu'en septembre, ce sera donc du jeu de quilles libre à compter du 15 août.

On annonce également que des cours de danses avec professeur seront donnés dès l'automne; on n'acceptera pas plus que 15 couples à la fois. Il y aura aussi des cours de tricot, sous la direction de Mme Henri Côté, pour les dames et les jeunes filles.

captez l'action au moment où elle se passe grâce au Film ciné Kodak

"...et tu sais, papa, j'ai nagé sous l'eau jusqu'au radeau!"

Papa n'est jamais loin, grâce à l'INTERURBAIN

Que vous téléphoniez une fois par semaine ou chaque soir, vous ne paierez que 30 cents pour appeler d'une distance d'environ 40 milles, n'importe quel soir après 6 heures.

N'oubliez pas que le tarif est réduit après 6h. p.m., et toute la journée du dimanche.

LA COMPAGNIE DE TÉLÉPHONE BELL DU CANADA

Cité de Montréal

SERVICE DU PERSONNEL

Occasions d'emplois permanents avec perspectives de promotion

Architecte grade 1 ($5747-$6630) — Age : moins de 40 ans. Etre membre en règle de l'Association des Architectes de la province de Québec. Expérience professionnelle pratique d'au moins deux ans.

Architecte grade 2 ($6610-$7300) — Age : moins de 55 ans. Etre membre en règle de l'Association des Architectes de la province de Québec. Expérience professionnelle d'au moins quatre ans.

Architecte grade 3 ($7472-$8585) — Age : moins de 55 ans. Etre membre en règle de l'Association des Architectes de la province de Québec. Expérience professionnelle d'au moins six ans.

Architecte paysagiste grade 1, grade 2, grade 3 ($5747-$8407) — Age: moins de 55 ans. Instruction : de préférence posséder un baccalauréat d'une université reconnue en architecture paysagiste ou dans une science connexe. Expérience dans la préparation de plans détaillés d'architecture paysagiste.

Magasinier grade 1 ($3241-$4217) — Hommes bilingues. Age : au moins 20 ans et moins de 45. Résidence à Montréal. Instruction : 9e année ou équivalent. Expérience : posséder quelques années d'expérience comme magasinier ou comme préposé à l'expidition ou à la réception des marchandises.

Photographe ($3636-$4915) — Hommes bilingues. Age : au moins 19 ans et moins de 45 ans. Résidence à Montréal. Instruction : 9e année ou équivalent. Expérience : au moins un an dans un travail professionnel de photographie. Les candidats devront être familiers avec toutes les opérations de la photographie : le développement, l'impression, l'agrandissement, la retouche, le coloriage.

Policier ($4000-$5000) — Hommes bilingues. Age : au moins 19 ans et moins de 30. Instruction : 10e année ou équivalent. Taille minimum : 5'9", pieds nus; poids minimum : 140 livres, sans vêtement.

Pompier $3400-$4900) — Hommes bilingues. Age : au moins 19 ans et moins de 26. Résidence à Montréal. Instruction : 9e année ou équivalent. Taille minimum : 5'7", pieds nus; poids minimum : 140 livres, sans vêtement. Bonne santé.

Technicien (Architecture) ($5041-$6795) — Hommes ou femmes bilingues. Age : moins de 55 ans. Instruction : 11e année ou équivalent. Expérience : posséder un bon nombre d'années d'expérience pratique dans le dessin d'architecture, de façon à pouvoir exécuter des croquis, des plans de parcs, de terrains, d'immeubles et d'appareils. Une compensation sur le nombre d'années d'expérience requis sera accordée aux candidats ayant suivi des cours en architecture.

Traducteur en chef ($6706-$8953) — Hommes bilingues. Age : au moins 30 ans. Instruction : posséder un baccalauréat ès-arts ou l'équivalent d'une université reconnue. Expérience : bon nombre d'années d'expérience dans la traduction et la rédaction de textes français et anglais.

Les candidats doivent produire leurs certificats de naissance et d'études avec leur demande d'emploi.

Pour plus amples renseignements, s'adresser aux bureaux du Service du Personnel, chambre no 1, hôtel de ville.

UNE AFFAIRE EN OR
UNE MÉCANIQUE EXEMPLAIRE
VOICI
LE CAMION DE L'ANNÉE

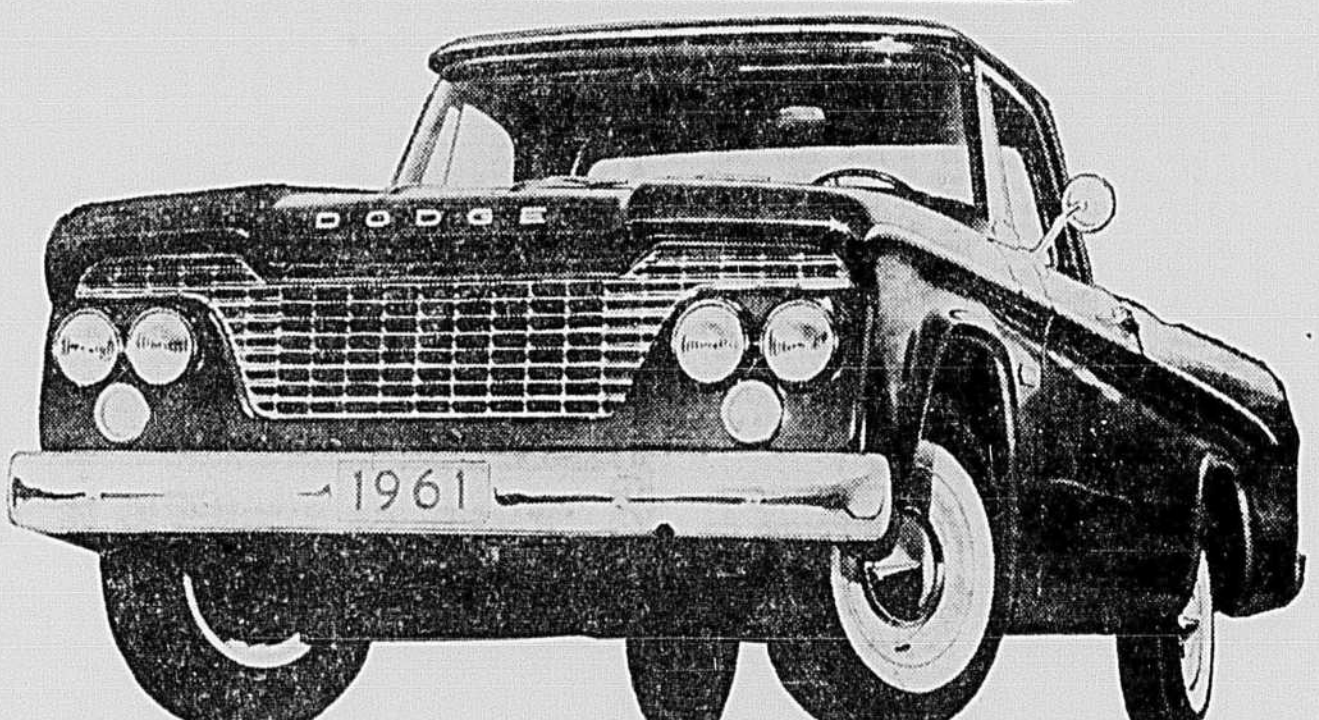

LE PICK-UP DODGE DART

Soyez un opportuniste dans le bon sens du mot et profitez de ce que votre camion actuel possède une valeur d'échange exceptionnelle pour vous offrir un pick-up Dodge Dart flambant neuf.

Aucune remise ne peut égaler celle que vous propose votre concessionnaire Dodge sur votre camion actuel.

Le prix du pick-up Dodge est l'argument définitif en sa faveur. C'est le prix que vous espériez débourser pour un camion neuf. Et c'est aussi la mécanique robuste et pleine d'entrain au travail que vous espériez. Oui, le Dodge Dart est le camion le plus élégant, le plus maniable, le moins "complexé" que vous puissiez acheter. Dès que vous aurez pris le volant du pick-up Dodge Dart '61, vous serez convaincu que ce modèle de mécanique est une affaire en or que vous vous empresserez de conclure.

• Jusqu'à 84 pieds cubes d'espace de chargement • Moteur Dart Power-6. Incliné pour plus de puissance et diminuer sa consommation d'essence • Utilisation maximum de l'aluminium pour réduire le poids mort • Cabine surbaissée et élargie, donc plus luxueuse et plus confortable • Capot s'ouvrant à 90° pour faciliter l'entretien du moteur • Les endroits les plus exposés spécialement enduits de composés anticorrosifs • Nouveaux ressorts plus longs et plus larges . . . une suspension plus souple, une plus grande stabilité, une résistance accrue au roulis • Embrayage sans effort à toutes les vitesses • Ampèremètre et indicateur de pression d'huile, de lecture facile, pour remplacer les lampes peu fiables • Direction améliorée pour faciliter la manoeuvre • Et une foule d'autres avantages dont votre concessionnaire vous parlera.

LES CAMIONS LES PLUS AVANTAGEUX LES CAMIONS DODGE

BOULEVARD DODGE-CHRYSLER LTEE
330 ouest, boul. Crémazie,
DU. 9-7871

BABIN AUTOMOBILE LTEE
10660 Lajeunesse, angle Henri-Bourassa,
DU. 9-8271

GARAGE ROSEMONT LTEE
2700 rue Masson,
LA. 4-3759

VINCENT FORGUES AUTOMOBILE INC.
15949 est, Sherbrooke,
Pointe-aux-Trembles, ML. 2-7411

MODERN MOTOR SALES LTD.
1400 ouest, boul. Dorchester,
UN. 6-7881

PAGE & FILS LTEE
3350 rue Wellington, Verdun,
PO. 6-3571

LONGUEUIL AUTOMOBILE LTEE
268 ouest, rue Saint-Charles,
Longueuil, OR. 4-1571

LANDRY AUTOMOBILE LTEE
105 boul. Curé-Labelle,
Ste-Rose, NA. 5-6448

LEPAGE DODGE-CHRYSLER
3940 rue Adam,
L. 4-7111

TRANS-ISLAND MOTORS LTD.
5400 boul. Décarie,
HU. 8-9171

PICARD AUTOMOBILE ENRG.
2080-90 avenue St-Joseph,
Lachine, ME. 7-2345

BRONX PARK GARAGE
7635 boul. LaSalle,
Ville LaSalle, DO. 6-7818

GARANTIE DE 12,000 MILLES OU D'UN AN (selon le cas qui se produit le premier) *Qualité: un élément essentiel des produits de la Chrysler Corporation*

Accord à Bruxelles

Politique commerciale commune pour les "Six"

BRUXELLES, (AFP) — Le conseil des ministres du Marché commun est parvenu à un accord sur un sujet particulièrement délicat: celui de la politique commerciale commune des "Six".

Il a décidé ce matin que chaque Etat membre communiquera à l'avenir à ses partenaires et à la commission exécutive de Bruxelles le calendrier de ses négociations commerciales et que des consultations préalables pourraient s'engager à leur sujet (en ce qui concerne les produits non libérés dans le cadre de l'O.E.C.E.) à la demande d'un état membre.

En ce qui concerne les produits libérés, des consultations auront lieu en cas d'augmentation notable des importations et seulement "a posterior". Cette dernière décision a été acquise après que l'Allemagne fédérale et l'Italie eurent abandonné leurs réserves, essentiellement motivées pour l'Italie par le souci de "garder les mains libres" au sujet de ses importations de pétrole soviétique.

Le conseil des "Six" a poursuivi ses travaux cet après-midi. Il doit encore examiner les importants problèmes posés par le réaménagement de l'Association des pays d'outre-mer et l'accélération de la mise en oeuvre du traité de Rome.

A Ville Mont-Royal

Maisons d'appartements de 5 étages et non de 7 ?

Réunis dans la salle du conseil municipal de Mont-Royal, hier soir, une quarantaine de contribuables de cette ville étaient appelés à se prononcer sur la hauteur maximum éventuelle des maisons d'appartements projetées dans la partie nord (actuellement zonée commerciale) du quadrilatère borné par le boul. Métropolitain, le chemin Sunset et le chemin Athlone et l'avenue Glengarry.

Demeurant dans le voisinage du quadrilatère, la majorité des contribuables présents se sont dits favorables à la construction de maisons d'appartements de cinq étages à condition que l'on aménage une zone de verdure — une zone tampon — en bordure de l'avenue Glengarry au lieu de cottages jumelés. Cette dernière zone est actuellement classée résidentielle.

Le propriétaire actuel du quadrilatère désirerait y construire quatre maisons d'appartements de sept étages, en bordure du boul. Métropolitain, puis des cottages jumelés en bordure de l'avenue Glengarry.

Le règlement de zonage actuel permet la construction de maisons d'appartements d'un maximum de quatre étages.

Le maire R. J. P. Dawson a souligné que le projet de construire un "super marché" dans la partie nord du quadrilatère, avec un parc de stationnement dans la partie sud, est définitivement abandonné.

Il a ajouté que le règlement actuel autorise toutefois la construction d'une maison d'appartements de quatre étages, maison qui pourrait s'étendre du chemin Sunset au chemin Athlone, ce qui constituerait en quelque sorte une muraille.

La construction de maisons d'appartements de plus de quatre étages permettrait l'aménagement d'espaces plus grands de verdure.

Un architecte présent a noté qu'il y aurait 100 pieds de verdure entre les maisons (au nombre de quatre) si elles avaient sept étages, puis 60 pieds de verdure entre chacune d'elles si elles avaient cinq étages.

Maintenant au courant de l'attitude de la majorité des quelque 40 contribuables présents hier soir, il se peut que le conseil en vienne prochainement à amender le règlement de zonage de façon à permettre la construction de maisons de cinq étages.

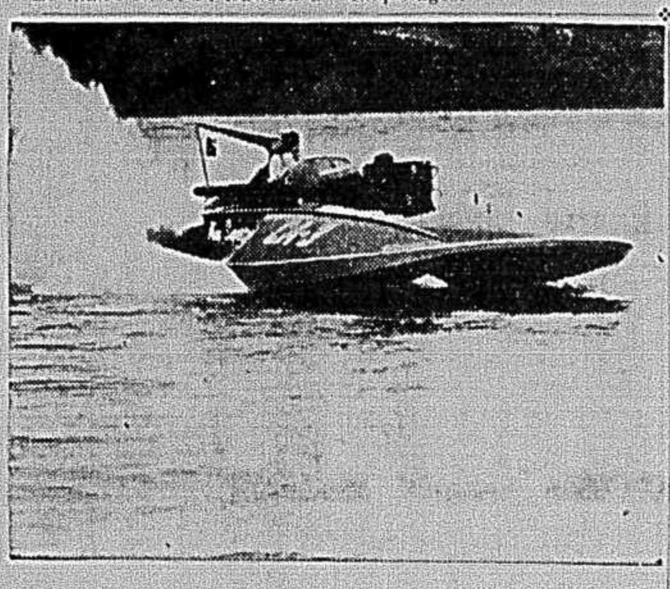

LE MEILLEUR AU CANADA...

Voici Miss Supertest III, deux fois gagnant canadien du trophée Harmsworth. Encore une fois, au mois d'août prochain, à Picton, il fera face aux concurrents internationaux.

Miss Supertest III est membre d'une famille entièrement canadienne... une famille qui comprend le vendeur Supertest de votre voisinage. Supertest est fière de son champion mondial et fière aussi de ses vendeurs. Nous sommes également fiers des produits que nos vendeurs vous offrent, soit les essences, huiles à moteurs, lubrifiants et huiles à chauffage domestique les meilleurs au Canada.

SUPERTEST ALL CANADIAN

Achetez des produits canadiens
Maintenez le Canada prospère

46341

British Consols
CIGARETTES LONGUES
British Consols
DE VIRGINIE
Douces et Suaves
PAPIER A HAUTE POROSITE
Bout Filtre
Consols 20s
Consols
PAPIER À HAUTE POROSITÉ

A Berlin : une petite Corée ?

CHICAGO, (PA) — Le "Sun-Times" de Chicago écrivait hier que le président Kennedy aurait décidé qu'une guerre du genre de celle qui a eu lieu en Corée pourrait bien se produire entre les Etats-Unis et l'URSS, au sujet de Berlin.

Dans une dépêche en provenance de Washington, Thomas Ross, correspondant de ce journal, déclare que cette idée domine un plan militaire que le président des Etats-Unis dévoilera ce soir dans un discours radiotélévisé.

M. Ross écrit: On dit que le président avait décidé que les Etats-Unis peuvent et doivent contrôler une agression soviétique en Europe sans avoir recours aux armes atomiques. "Mais si la défense classique échoue, on rapporte que M. Kennedy est tout à fait prêt à avoir recours à la bombe H pour respecter ses engagements à l'égard des habitants de Berlin-Ouest."

Par ailleurs, le général Curtis LeMay a déclaré hier, au cours d'une interview radiotélévisée qui avait préalablement été enregistrée, que "si les Etats-Unis et leurs alliés occidentaux le veulent vraiment, un autre pont aérien pourrait être mené à bien à Berlin."

La déclaration du général LeMay revêt une importance particulière du fait que c'est lui-même qui avait organisé et dirigé avec succès le premier pont aérien de Berlin, durant la période 1948-49.

"Ti-Mine" est mort au pénitencier de St-Vincent-de-Paul

"Ti-Mine" Brunet, de triste mémoire, est mort récemment d'une thrombose coronaire au pénitencier de St-Vincent-de-Paul, où il purgeait une peine d'emprisonnement à vie.

Beaucoup se souviennent encore de Brunet et son complice, Ti-Louis Lévesque, qui avaient terrorisé la ville de Montréal pendant une quinzaine de jours, à l'été de 1946. Quelques semaines après son arrestation, "Ti-Mine" était condamné à l'emprisonnement à vie pour tentative de meurtre, vol d'auto et port d'arme illégal. Son complice connut le même sort. Et aujourd'hui, le pénitencier de Bordeaux classera un certain dossier d'un certain "Ti-Mine", qui n'est plus.

Fête de la révolution cubaine

Des "Migs" participent à un grand défilé aérien

LA HAVANE, (AFP) — Une grande démonstration aérienne, comprenant six avions de chasse "Migs" à réaction, a précédé le défilé sportif organisé aujourd'hui à La Havane pour les fêtes du 26 juillet.

A la tribune officielle, on voyait le cosmonaute soviétique Gagarine, entouré du président Dorticos, du premier ministre Fidel Castro et des membres du conseil des ministres. Dix-huit avions légers monomoteurs, suivis par huit hélicoptères lourds et six légers, volèrent d'abord au-dessus de la tribune.

Nouveaux appareils

Les speakers de radio commentant le défilé ont décrit les avions légers comme appartenant à la base de Marien et destinés aux travaux de fumigation agricole. Apparemment, ils sont de fabrication tchécoslovaque. Ensuite, en parfaite formation, six appareils à réaction d'un type jamais vu à Cuba jusqu'à présent, avec un nez fin et des ailes en forme de "V", firent deux passages par groupes de trois. Les seuls avions de chasse à réaction existant à Cuba étaient quelques T-33 de fabrication nord-américaine dont la silhouette est complètement différente.

Les speakers de radio n'ont pas spécifié le type de ces appareils et ont seulement fait l'éloge de la force aérienne cubaine, tandis que Gagarine et Fidel Castro applaudissaient le passage assourdissant de ces avions. Dernièrement, aux alentours de l'aéroport de San Antonio de Los Panos, au sud de La Havane, se sont installés une centaine de techniciens soviétiques qui, probablement, on procédé au montage des avions dans la plus grande discrétion. Ces techniciens étaient logés dans des propriétés près du village Caimito del Guayabal.

M. THEODORE F. N. NEWTON nommé ambassadeur du Canada en Colombie et en Equateur.

Pas de boycottage du sucre cubain par les camionneurs

Un porte-parole de la succursale 106 de la Fraternité internationale des camionneurs a déclaré aujourd'hui qu'il n'était aucunement question que les membres de ce syndicat s'abstiennent de transporter le sucre importé de Cuba.

M. John Simonds, de St-Jean, N.-B., représentant de l'Union internationale des boulangers et confiseurs, avait déclaré la semaine dernière que les camionneurs de Montréal pourraient bien boycotter les importations de sucre cubain en refusant de le transporter.

M. Roméo Girard, gérant de la succursale 106 de la Fraternité des camionneurs, a dit ce matin qu'aucune demande officielle n'a été faite en ce sens.

M. Girard a dit qu'il y a eu hier une réunion de l'exécutif au cours de laquelle cette question a été abordée parce qu'on avait lu la déclaration de M. Simonds dans les journaux.

"Nous n'avons pas été officiellement prévenus de cette affaire, a ajouté M. Girard, et il n'y aura pas de boycottage."

Nécrologie

MME HONORE BENOIT

Mme Honoré Benoit (née Marie-Blanche Hamel), est décédée le 24 juillet, à l'âge de 75 ans. Elle demeurait rue Decelles, à Montréal.

Elle laisse dans le deuil quatre enfants, MM. Hubert Benoit et Hamel Benoit, Mme Paul-D. Tarte, de Boucherville et Mlle Fernande Benoit.

Elle laisse aussi une soeur, Mme Albertine Lamy, de Verdun; son gendre, le Dr Paul-D. Tarte, et ses brus Mmes Hubert et Hamel Benoit, ainsi que de nombreux neveux, nièces et petits-enfants.

Les funérailles auront lieu à l'église Notre-Dame-des-Neiges, Chemin de la Côte-des-Neiges, jeudi le 27 juillet, à 9 h. 30. La dépouille mortelle est exposée au 5650 Chemin de la Côte-des-Neiges.

M. EDOUARD LACAS

Le 23 juillet, à l'âge de 60 ans, est décédé M. Edouard Lacas, demeurant au 418, rue Bruno.

Outre son épouse, née Marie Cournoyer, il laisse dans le deuil ses fils : MM. Marcel et Jean-Guy; ses filles : Mme Kenneth McDonald (Yolande), et Mme Paul Simard (Claire); sa bru, Mme Marcel Lacas (Winky Harley); son frère, M. Vianney Lacas, deux soeurs, Mmes Adjunard Cloutier et John McGovern, ainsi que plusieurs petits-enfants.

Les funérailles auront lieu demain, en l'église St-François d'Assise.

M. MAURICE BEAUDET

M. Maurice Beaudet, optométriste de Thetford Mines est décédé hier à l'âge de 56 ans. Il est le frère de M. Guy Beaudet, directeur du port de Montréal, de M. Jean-Marie Beaudet, chef d'orchestre, vice-président du service des programmes de la Société Radio-Canada, et de M. Pierre Beaudet, comédien.

Les funérailles doivent avoir lieu demain, à Thetford Mines. Le service funèbre sera célébré à 10 h. 30, en l'église Saint-Alphonse.

En plus de ses trois frères mentionnés et de son épouse, née Viny Blais, il laisse dans le deuil deux fils, André et François; une fille, Marie; trois soeurs, Mme Jean-Paul Roberge (Yvette), Mme André Langevin (Lucie), Mme Bernard Letremble (Suzanne); et trois autres frères, le Dr Paul-Emile Beaudet et MM. Fernand et Jacques Beaudet.

EPURATION

SUITE DE LA PAGE 3

ritoire du cadastre originaire de la paroisse Ste-Anne, soit les municipalités de Ste-Anne-de-Bellevue, de Baie d'Urfée, de Senneville, ainsi que les hôpitaux militaires de Senneville et Ste-Anne et le collège MacDonald.

Pour résoudre plus adéquatement le problème de la pollution, les ingénieurs-conseil recommandent un traitement complet des égouts par la méthode dite des "boues activées".

Le processus normal serait le suivant : les égouts s'engageraient par un grillage destiné à éliminer les grosses masses dans un bassin primaire de sédimentation. Les matières ou "boues" seraient entraînées au fond et les eaux déversées dans un bassin d'aération dans lequel l'air serait aspiré par d'immenses cônes, avant d'être versées dans un second bassin de sédimentation et, de là, dans un bassin de chloration, où elles seraient purifiées complètement. L'eau ainsi obtenue serait renvoyée à la rivière.

Les boues recueillies dans les bassins de sédimentation seraient traitées dans un bassin de concentration, puis dans un bassin de digestion. Les boues récupérées alors consisteraient en un matériel inerte et sans odeur. Elles pourraient être utilisées comme engrais ou pourraient servir de matériel de remplissage.

Cette méthode, selon les ingénieurs, offrirait une efficacité de traitement constante, même durant la saison froide. De plus, les résultats anticipés du degré de traitement possible seraient de l'ordre de 90 à 95 pour cent.

Ce gigantesque projet, s'il est accepté, bénéficierait de l'aide des gouvernements fédéral et provincial. Le premier prêterait une somme d'argent équivalent aux deux-tiers du coût total, le second à l'autre tiers. De plus, les deux gouvernements feraient don chacun d'un octroi équivalent au sixième du projet.

Les plans présentés par la firme Gravel doivent maintenant être soumis à l'approbation du conseil municipal de Ste-Anne-de-Bellevue.

Le maire P.-E. Godin a tenu à préciser que le projet serait d'abord étudié à fond par les conseillers et qu'aucune décision ne serait prise avant que la population n'aie été avertie et consultée.

Si le projet est accepté, il sera ensuite soumis à la Régie d'épuration des eaux qui devra l'étudier à son tour.

Par la suite, les gouvernements seront invités à en prendre connaissance et à apporter leur aide financière.

Si plusieurs villes jouissent déjà d'un système d'épuration des eaux, Ste-Anne-de-Bellevue est la première ville du Québec qui ait en main des plans et des estimations pouvant résoudre le problème.

Usine de purification à Côte Ste-Catherine

Le président de la Régie provinciale pour la purification des eaux a annoncé aujourd'hui qu'une usine de purification sera construite prochainement à Côte Ste-Catherine. Il a dit qu'elle servira à trois municipalités des alentours.

Le Dr Gustave Prévost a fait cette déclaration lors d'une conférence qu'il a prononcée ce midi devant les membres du club Rotary à Montréal. Il a ajouté que déjà environ 35 projets avaient été présentés à la Régie et qu'un bon nombre de municipalités et industries ont déjà offert leur collaboration dans le but de régler le problème de la purification de nos eaux.

Emigration de bandits

La police du Massachussetts a arrêté quatre présumés perceurs de coffres-forts, tous citoyens de Montréal. Il s'agit de Gilles Asselin et de son frère Jean, respectivement âgés de 26 et 24 ans ainsi que de Samuel Sherman et Lawrence Helm.

Libérés sur un dépôt de $2000 chacun, les quatre individus sont accusés de possession illégale d'explosifs. La police a aussi découvert dans leur voiture, en plus de deux bâtons de dynamite, une très belle collection de pince-monseigneurs, de détonateurs, et autres "outils" de même acabit. Ils subiront leur procès vendredi prochain.

JACQUES-CARTIER

SUITE DE LA PAGE 3

garde devant l'école Jean de Brébeuf, rue de Brébeuf, où on procédait au décompte des bulletins.

A l'intérieur président d'élections, émissaire du procureur général, procureurs des différentes parties, policiers, représentants et candidats levaient le camp tandis que dehors une pluie torrentielle achevait de disperser les travailleurs d'élections dont l'honnêteté, pour une fois, ne semble pas faire de doute, du moins apparemment.

Une journée mémorable à Ville Jacques-Cartier que cette journée d'élections si tranquille qu'elle pourrait être citée en modèle. D'ailleurs peu avant la fermeture des polls les candidats présents se disaient très satisfaits du déroulement du scrutin. Ce qui ne veut pas dire qu'il n'y aura pas contestation ou du moins recomptage judiciaire . . .

Mesures pour faciliter l'entrée aux E.-U. des touristes canadiens

WASHINGTON, (PA) — Le représentant Carleton King, républicain de l'Etat de New-York, a présenté hier au Congrès un projet de loi qui vise à faciliter l'entrée aux Etats-Unis des touristes canadiens qui s'y rendent dans des autobus qu'ils ont nolisés.

Présentement, les Canadiens doivent demander à la Commission du commerce inter-Etats la permission de se rendre aux Etats-Unis quand ils veulent y aller dans des autobus nolisés et cette permission ne peut leur être accordée qu'après une enquête publique.

En 1961

$8,430,000,000 investis au pays

OTTAWA, (PC) — Les nouveaux programmes d'investissement dans les industries de transformation des richesses naturelles ont encouragé modestement les plans d'expansion du Canada.

Le ministère du Commerce a rapporté hier qu'une étude portant sur les mises de fonds des secteurs public et privé avait révélé qu'elles atteignaient un total de $8,430,000,000 pour l'année 1961. Cela représente une augmentation de 1.1% par rapport aux $8,336,000,000 prévus au début de l'année et un progrès de 2.8% par rapport aux $8,200,000,000 investis l'an dernier.

Ces prévisions optimistes pour 1961 sont dues surtout à de nouveaux programmes de dépenses pour les pipe-lines, pour les usines productrices de gaz, pour les services de distribution du gaz et à des augmentations des dépenses pour les mines et les industries de transformation des métaux.

Cependant, l'augmentation par rapport à l'an dernier, résulte entièrement de plus fortes dépenses dans les domaines du logement, des institutions et des services gouvernementaux qui se trouvent en dehors du secteur des affaires.

Les dépenses concernant le logement et le "capital social" doivent atteindre, selon les prévisions, $3,706,000,000, c'est-à-dire 8.2% de plus que l'an dernier.

Les mises de fonds faites par tous les gouvernements, y compris les dépenses consacrées aux services de distribution d'eau, doivent augmenter de 7.7% par rapport à l'an dernier et atteindront $1,463,000,000.

Les dépenses d'institutions comme les hôpitaux et les universités doivent augmenter de 17%, c'est-à-dire atteindre $674,000,000.

La ville fera de l'île Perry un parc familial

La ville songe à faire de l'île Perry un vaste parc familial, une sorte d'île Sainte-Hélène (du Nord !). L'île Perry que l'on trouve au large de Bordeaux, dans la rivière des Prairies, avait été acquise officiellement par la ville l'an dernier, par le truchement du bill de Montréal.

Son aménagement fait partie d'un plan d'ensemble pour restaurer le boulevard Gouin. Cette artère est progressivement élargie et embellie; on estime qu'à la fin d'août, ces travaux de voirie seraient terminés depuis l'autoroute jusqu'aux limites de la ville à Saraguay.

M. Lucien Saulnier, président du comité exécutif, a révélé hier que l'aménagement de l'île Perry est encore à l'étude, mais que déjà l'on peut prévoir un terrain de pique-nique et un centre de pêche. "Un pont rustique reliera l'île à la ville de Montréal", a-t-il précisé.

M. Saulnier a de plus expliqué que la ville achète là où c'est possible des portions de terrain entre le boulevard Gouin et la rivière pour réaliser une promenade.

Sur la coupe des arbres en bordure du boulevard, il a dit qu'elle était pratiquée seulement là où une deuxième rangée pouvait demeurer.

Encore un chauffeur de taxi

Les policiers de Montréal sont à la recherche d'un individu qui mesure 5' 8" et pèse près de 140 livres, à la suite d'un vol à main armée sur la personne d'un chauffeur de taxi.

Le vol a été commis sur la personne de M. Eugène Giguère, 7202 rue Châteaubriand, à l'intersection des rues St-Dominique et Vitré.

Le vol a rapporté à son auteur la somme de $2.

Garagistes en réunion à Verdun

L'Association des garagistes et détaillants d'essence du Québec tiendra une réunion à Verdun, demain à deux heures de l'après-midi, au cours de laquelle les employeurs du commerce de l'auto et de l'essence vendue au détail pourront prendre connaissance des principaux points d'un mémoire qui doit être soumis en septembre au premier ministre Lesage, par cette association.

Ce même jour, ladite association tiendra également une réunion à Québec, à 9 heures le soir. Cette réunion, qui permettra l'étude des modalités d'une nouvelle convention collective de travail pour les employés de garage et station-service de la région de Québec a pour but de suggérer au ministère du Travail les changements jugés nécessaires par la plus importante association patronale de ce commerce de détail.

Le projet de convention collective des employés de garage et de station-service avait été publié dans la Gazette Officielle le mois dernier, et la section de Québec de l'Association des garagistes et détaillants d'essence avait peu après obtenu un délai afin de recueillir les vues des employeurs locaux.

A l'assemblée publique de Québec, on procédera à l'élection de l'exécutif de la section régionale, dont le mandat commencera le même jour pour l'année 1961-62.

C'est M. Gilles N. Rivet, directeur de l'organe Auto-service, qui animera les deux réunions de mercredi, tant à Verdun qu'à Québec.

Nouveau cours de pharmacie d'hôpital

L'Université de Montréal vient d'ajouter un cours à l'intention des bacheliers en pharmacie qui voudront se spécialiser dans la pratique de la pharmacie d'hôpital.

Cet enseignement sera à la fois théorique et pratique. Il suppose une cinquième années d'études et conduit à l'obtention d'un diplôme en pharmacie d'hôpital. L'étudiant inscrit à ce cours apprendra les rudiments de l'administration d'une pharmacie d'hôpital, la distribution des médicaments aux patients de la clinique externe de même qu'aux malades de l'hôpital; il aura aussi des notions de pharmacologie et de toxicologie appliquées plus spécifiquement à la pratique de la pharmacie à l'hôpital.

L'internat complète l'enseignement théorique donné à la faculté; d'une durée de douze mois, il consiste en un stage réparti en diverses phases et réalisé dans la pharmacie d'un hôpital approuvé par la faculté de pharmacie.

La faculté de pharmacie estime que ce nouveau cours rendra éminemment service, puisque les responsabilités du pharmacien d'hôpital sont toujours croissantes.

La rue Wellington ne sera pas élargie

Le Conseil des ports nationaux a rejeté une proposition sur l'élargissement de la rue Wellington à Verdun.

Pour communiquer avec le pont Champlain dont la construction est presque terminée, il lui semble qu'il sera moins coûteux et plus adéquat de construire deux nouvelles voies à l'est de la rue Wellington. Les autos venant du côté nord emprunteront ces voies pour atteindre le nouveau pont.

Le conseil de Verdun a accepté le refus du Conseil des ports nationaux, en réclamant toutefois que ce dernier partage avec la ville les frais de l'expropriation et de la construction, si l'élargissement devenait un jour nécessaire.

Le conseil a accepté de payer les frais que causera le déplacement d'un terrain de jeu et d'un parc.

Les Règles alimentaires du Canada recommandent de servir chaque jour, des céréales entières et au moins quatre tranches de pain avec du beurre ou de la margarine.

JOUR -- SOIR -- PAR CORRESPONDANCE
INSTITUT ALIE INC.
Fernand Alie, M.A., L.Ph., directeur
306 est, rue Sherbrooke, Montréal — VI. 2-5034
COURS SECONDAIRE SCIENTIFIQUE ● COURS SECONDAIRE COMMERCIAL
8e à 12e année
DIPLOME de L'INSTITUT ou de L'INSTRUCTION PUBLIQUE
Notre école est officiellement reconnue par le DEPARTEMENT DE L'INSTRUCTION PUBLIQUE. Les élèves du jour sont donc éligibles aux octrois de .... $200 des Commissions Scolaires, s'ils en font la demande avant le 1er août
INSCRIVEZ-VOUS DES MAINTENANT
15 années d'expérience
DES CENTAINES DE DIPLOMES OFFICIELS CHAQUE ANNEE
DEMANDEZ NOTRE PROSPECTUS

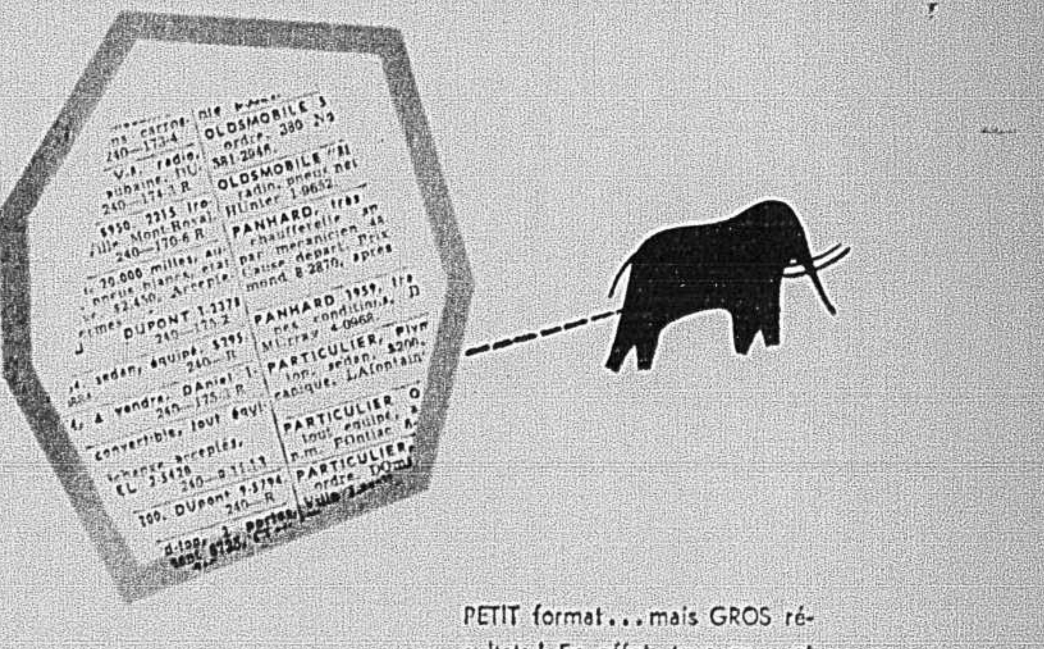

PETIT format... mais GROS résultats ! En effet, tous ceux et celles qui se sont prévalus de nos services jusqu'à présent, et ils se chiffrent par millions, en ont généralement TIRÉ un ÉNORME avantage. Pourquoi pas VOUS? Vous n'avez qu'à signaler

VI. 4-3711

LES ANNONCES CLASSEES
LA PRESSE

D'après le Petroleum Press Service

La pénétration communiste dans le monde non engagé continue en ce qui concerne le pétrole

Alors que la guerre froide continue d'assombrir la scène politique, il est paradoxal de voir que les communistes s'efforcent de développer leurs rapports économiques avec de nombreux pays occidentaux de même qu'avec des nations neutres ou non engagées. Les exportations croissantes de pétrole soviétique, qui ont tant attiré l'attention, ne constituent qu'un des postes du commerce. Les communistes vendent et achètent une gamme étendue d'équipements — y compris du matériel pour l'industrie pétrolière, — et continuent d'offrir une aide financière et technique à un nombre croissant de pays.

Toutefois il faut distinguer la manière dont sont établies les relations soviétiques avec les pays sous-développés de celle appliquée avec les collectivités plus évoluées de l'Occident, même si dans des cas particuliers les mobiles relèvent des deux méthodes. Dans le premier cas, le but est principalement politique : démontrer que les communistes peuvent donner également aide et assistance, se concilier la bonne volonté des Etats neutres, embarrasser les puissances occidentales et stimuler l'intérêt en faveur des idées communistes, même si elles ne sont pas directement propagées. Dans les rapports avec les collectivités avancées, les objectifs sont par contre essentiellement économiques ; se procurer des matières premières et, plus spécialement, une gamme d'équipements industriels nécessaires à promouvoir et soutenir la croissance économique derrière le rideau de fer. Pour pouvoir payer ces importations nécessaires, des exportations sont indispensables en échange.

La plupart des exportations partent de la Mer Noire et, comme la capacité de la flotte pétrolière russe dépasse à peine un million de tonnes de port en lourd, une grande partie de ces expéditions est effectuée au moyen de navires affrétés à des armateurs scandinaves, grecs, anglais et autres. Les Russes ont exercé ainsi une certaine influence sur les marchés déprimés des frets pétroliers bien que les trajets qu'ils utilisent soient plus courts que ceux des exportations pétrolières que leur commerce déplace. Mais ils cherchent maintenant à constituer leur propre flotte par l'achat de bâtiments d'occasion, par de nouvelles constructions à l'intérieur de la zone soviétique, et en passant des contrats de construction dans divers autres pays : Finlande, Suède, Yougoslavie, Italie et Japon. Ce nouveau programme de construction va tendre naturellement à prolonger l'excédent actuel de tonnage pétrolier tout comme les exportations de pétrole russe ont tendu à aggraver l'excédent mondial de cette denrée.

Outre les navires, les communistes sont intéressés par l'achat de pompes, de machines-outils, d'outillage et d'équipement en tous genres. Devant la croissance rapide de leurs industries pétrolière et gazière ils sont particulièrement à court de tubes de gros diamètre pour oléoducs malgré une production sur grande échelle en Union soviétique, en Tchécoslovaquie et en Allemagne Orientale. Ceci a amené les négociateurs soviétiques à passer d'importantes commandes de tubes à des fabricants en Italie, en Suède et au Japon.

Mais le commerce d'équipements et d'articles manufacturés n'est pas seulement un trafic à sens unique ; il y a des exportations aussi bien que des importations. Certaines sont destinées aux pays industrialisés de l'Occident. Par exemple, la France doit recevoir pour N.F. 2,5 millions d'équipement conformément à l'accord commercial conclu avec la Roumanie au début de cette année ; même la Suède, très industrialisée, en recevra un peu d'U.R.S.S. De manière générale, les biens d'équipement offerts par l'U.R.S.S. (et d'autres pays communistes) présentent peu ou pas d'attrait pour les pays fortement industrialisés; ils ne sont donc acceptés que si au cours des négociations on ne peut pas obtenir de marchandises plus intéressantes. L'industrie pétrolière de l'Occident les apprécie encore moins. La faible quantité dont le bloc soviétique dans son ensemble peut disposer est donc réservée pour contribuer à la formation de relations ailleurs. Dans ce but, l'équipement, l'aide technique et l'aide financière peuvent être offerts comme marché global à des conditions particulièrement intéressantes pour les gouvernements désireux de constituer leurs propres opérations pétrolières.

Pour des raisons générales, il est désirable que le bloc communiste apporte sa propre contribution à la tâche immense de relèvement des normes de production et du niveau de vie dans les vastes régions sous-développées du monde. Les pays occidentaux ne devraient pas être les seuls à en supporter le fardeau. De nombreux pays sont devenus les bénéficiaires spontanés d'aide et de fourniture en provenance des deux fronts de la guerre froide.

L'Inde offre un exemple typique sous divers aspects. En ce qui concerne le pétrole, l'acceptation par les Russes du paiement en roupies a amené le gouvernement indien à accepter l'importation de deux millions de tonnes de produits pétroliers russes durant les trois ou quatre prochaines années. L'Inde profite également de l'aide russe et roumaine pour la recherche de pétrole et de gaz dans le cadre d'un accord étendu signé par l'U.R.S.S. dans le but de contribuer à la réalisation de plans de développement industriel. Mais l'aide à la recherche de pétrole est fournie sur une base très différente des opérations classiques des sociétés pétrolières commerciales. Les Russes opèrent sur une base contractuelle, ils reçoivent de forts honoraires pour leurs services, demandent un intérêt très bas quent pas leurs propres capitaux.

Comme on peut s'y attendre, l'U.R.S.S. ne perd aucune occasion de se concilier les bonnes grâces au Moyen-Orient et de s'infiltrer dans les secteurs clefs de l'économie d'un pays. La République Arabe Unie vient derrière l'Inde pour l'importance de l'aide financière reçue du bloc communiste. Outre l'octroi de crédits considérables et de personnel pour la construction du grand barrage et d'autres projets, les Russes ont aidé les Egyptiens dans les recherches de pétrole. Les Tchèques ont fourni récemment une nouvelle unité de distillation pour la raffinerie d'Etat à Suez ainsi qu'une autre unité pour l'installation d'Alexandrie dans laquelle Caltex a une participation. En Syrie, où les Tchèques ont récemment fourni et construit (sur la base d'un contrat mis en adjudication) la raffinerie de Homs, les Russes aident le gouvernement dans ses études géologiques et géophysiques. Ces dispositions remontent à un accord étendu d'aide technique et économique conclu en 1957. Un nouvel accord de l'automne dernier prévoit l'aide pour la construction d'une usine de lubrifiants, d'une usine d'engrais ainsi que d'autres manufactures ainsi que la recherche de ressources minérales, dont le pétrole.

Dans leur accord de 1959 avec l'Irak, les Russes ont promis un prêt de 550 millions d'anciens roubles (disons £50 millions), avec intérêt de 2.5%, et remboursable en 12 ans ainsi que de l'aide technique pour des travaux de construction, des projets d'irrigation, etc. Dans le cadre de cet accord ils ont procédé à des campagnes sismiques dans la zone pétrolifère de Khanaquin, rendue par une filiale de B.P. en 1958. L'URSS a promis récemment de l'équipement pétrolier d'une valeur de £500,000, de même qu'elle doit construire à Bassorah une usine pour la fabrication d'engrais à partir du gaz naturel. Vers la fin de l'année dernière, la Tchécoslovaquie a accordé à l'Irak un crédit équivalant à £12 millions prévoyant une aide économique et technique dans divers domaines dont une raffinerie près de Bassorah (actuellement à l'étude) et une usine hydroélectrique.

* * *

Jusqu'ici, la pénétration économique soviétique en Amérique latine a été entravée par plusieurs facteurs dont la forte influence et les liens économiques étroits avec les Etats-Unis et le fossé psychologique entre les catholiques et les communistes que rétrécit toutefois l'attrait d'un avantage économique suffisamment important. Le Brésil, l'Uruguay et l'Argentine ont tous acheté du pétrole soviétique à bas prix, encore que le volume de ce commerce l'année dernière, eût été faible. A Cuba, la révolution castriste et le conflit avec les Etats-Unis ont offert naturellement aux communistes une occasion en or qu'ils n'ont pas tardé à saisir. Outre des expéditions importantes de pétrole brut déjà mentionnées et l'aide à l'exploitation des raffineries, les Russes envoient des géologues pour aider les Cubains dans la recherche du pétrole et ils ont promis de construire une raffinerie à Santiago de Cuba. D'autres projets comportent des usines chimiques qui doivent être édifiées selon des contrats avec l'URSS et, ce qui est significatif, avec la Chine. Une usine de véhicules automobiles doit être construite avec l'assistance des Tchèques. Même la Hongrie a accordé à Cuba un crédit de 32 millions de roubles l'année dernière.

En Afrique, les Russes courtisent également les nouvelles nations en offrant leur assistance. La Guinée Française a reçu une aide depuis qu'elle a voté son indépendance en 1958. Le Ghana a conclu récemment un accord portant sur une valeur de £14 millions avec l'URSS prévoyant l'envoi d'experts russes pour étudier les projets de développement. Le Mali (l'ancien Soudan français) a signé en mars dernier un accord promettant assistance pour la recherche de pétrole, d'or et de diamants, la construction d'une cimenterie et l'amélioration de la navigation sur le Niger. Par contre l'Ethiopie a changé d'opinion au sujet de l'acceptation antérieure d'une aide russe pour la construction d'une raffinerie sur la côte de la Mer Rouge qui aurait été approvisionnée par du pétrole soviétique. Mais elle a reçu de forts crédits de l'URSS pour d'autres buts.

Ces exemples sont loin d'épuiser le catalogue de la pénétration économique des communistes. Outre les pays cités, l'Indonésie, Ceylan, le Népal, le Yémen et la Tunisie figurent parmi les bénéficiaires d'aide financière. En mars dernier, à La Nouvelle Delhi, le ministre soviétique des Affaires étrangères, M. Pouchkine, a déclaré que son pays aide 14 Etats asiatiques et africains et que l'aide soviétique totale (en termes qui ne sont pas définis avec précision) à ces pays pendant une période non spécifiée a dépassé deux milliards de nouveaux roubles ce qui correspondrait à un peu moins de £800 millions au taux de change officiel.

Ces chiffres concordent raisonnablement avec une estimation indépendante selon laquelle les crédits pour le développement industriel, les matières premières, etc. accordés par le bloc communiste entre 1953 et la mi-1960 s'élèvent à plus de £1 milliard dont £850 millions de Russie, £80 millions de Tchécoslovaquie, £30 millions de Pologne et £50 millions de la Chine communiste. Mais on a calculé que le tiers seulement de ce total a été appelé jusqu'à présent. Par ailleurs ce total exclut l'équipement militaire évalué à plus de £250 millions. M. Pouchkine a dit que la Russie est prête à offrir une aide technique et économique à tous les pays de l'E.C.A.F.E. En contre-partie de ces chiffres, on peut inscrire le total de près de £5 milliards d'aide fournie entre 1956 et 1959 par les pays occidentaux aux régions sous-développées ou, en outre, les investissements de capitaux privés des pays occidentaux ont largement dépassé £4 milliards pendant la même période.

NOMINATION A LA STANDARD TUBE AND T. I. LIMITED

La nomination de M. André P. Ethier au poste de gérant des ventes de l'usine de Montréal a été annoncée par M. William A. Watson, gérant du district de Québec et des provinces Maritimes de Standard Tube and T. I. Limited. M. Ethier était au service des ventes de la compagnie depuis son licenciement du C.A.R.C. en 1946.

NOUVELLE EMISSION

Cette émission étant entièrement vendue, cette annonce ne doit servir qu'à titre d'information seulement.

100,000 ACTIONS COMMUNES
(Valeur au pair $1.00)

NATIONAL TELEPIX (CANADA) LIMITED
(Incorporée sous les lois de la province de Québec)

PRIX $2.50 PAR ACTION

FORGET & FORGET LIMITEE
VALEURS DE PLACEMENT
51, rue ST-JACQUES ouest — VI. 4-3951

Décision monétaire yougoslave

BELGRADE, (AFP) — Le gouvernement yougoslave a décidé d'introduire à partir du 1er janvier 1962, un cours unique des devises étrangères, soit 750 dinars pour un dollar américain.

Jusqu'à présent, ce cours est pratiqué seulement dans le commerce extérieur, tandis que les touristes et les représentations étrangères en Yougoslavie ne reçoivent que 600 dinars pour un dollar.

Cette mesure, inscrite dans le cadre de la réforme du système des devises et du commerce extérieur yougoslaves, commencée le 1er janvier 1961, doit notamment encourager le développement du tourisme.

Le gouvernement yougoslave prendra toutes les mesures nécessaires pour maintenir l'équilibre de ce nouveau cours, considéré comme réel.

Le fonds monétaire international a déjà octroyé l'année dernière, à la Yougoslavie, un crédit de 75 millions de dollars nécessaires à la réalisation de la réforme de son système des devises.

Les Etats-Unis, ainsi que certains autres pays occidentaux, ont participé également à la réalisation de cette réforme.

Selon la revue "Commerce Extérieur" du ministère canadien du Commerce

Le Brésil remettrait sous peu de l'ordre dans son économie et ses finances

(PC) — Le Brésil semble en bonne voie de rétablir l'état de ses affaires, qui se détérioraient depuis plusieurs années sous l'action de l'inflation et d'une conjoncture économique déficitaire.

C'est l'impression qui se dégage d'un article de M. William Jones, conseiller commercial du Canada à Rio de Janeiro, dans lequel il expose les mesures prises par la nouvelle administration le 31 janvier dernier.

Dans un article paru dans la dernière livraison de Foreign Trade, publication du ministère canadien du Commerce, M. Jones déclare qu'à venir jusqu'à tout récemment, le Brésil semblait devoir connaître une crise financière, du moins en ce qui a trait à sa position sur le cours des changes, qui aurait pu entraîner son effondrement sur le plan économique.

Cependant, les mesures adoptées par la nouvelle administration, déclare M. Jones, "s'inscrivent dans le cadre d'un programme particulièrement efficace tant dans l'ordre économique que politique. Pour le moment, l'administration ne semble pas avoir commis le moindre impair et s'est employé à redresser la position financière et économique du pays avec courage et ténacité".

Fonds monétaire international

Le premier geste de la nouvelle administration a été vraisemblablement de faire allonger le délai pour le remboursement de leurs dettes envers les Etats-Unis et leurs créanciers européens et, ajoute M. Jones, "de rentrer dans les bonnes grâces du Fonds monétaire international qui, du moins pour le moment, ne semble pas prêt à prolonger la période de remboursement et à ouvrir des crédits au Brésil pour lui permettre de faire face à ses obligations présentes."

Le Brésil devra au préalable apporter certains correctifs à la situation. La nouvelle administration a d'ailleurs déjà adopté un certain nombre de mesures, dont l'application de certaines restrictions sur les importations, qui ont eu pour effet de stabiliser les opérations de change.

Faisant l'analyse des effets du programme brésilien sur les exportations canadiennes, M. Jones poursuit :

"Il est possible que nos exportations de matières premières déclinent pour quelque temps. Il est possible également qu'à la faveur d'un regain de confiance en l'avenir du pays, les investissements dans de nouvelles industries se poursuivent à un rythme accéléré et que nous y trouvions un débouché pour l'écoulement de nouvelles matières premières, notamment les produits chimiques de base."

"De plus, une fois que le problème du change sera réglé les autorités brésiliennes allègeront les restrictions sur les importations de tous genres. Ceci ne se produira pas avant un certain temps, cependant."

Séance de mardi en Bourse

Bourses peu actives et très peu de changements

La bourse de Montréal était tranquille avec une tendance plutôt mixte mais faible. La vedette était Canada Cement qui a regagné sa perte d'hier en prenant 1¾. Les compartiments à la hausse étaient la construction, les banques et les transports. Les papiers, les services publics, les raffineries de pétrole et les spiritueux étaient mixtes. Les métaux non-ferreux et les titres divers étaient moins soutenues. Les aciers et l'alimentation ont peu changé. Abitibi a gagné ⅜ et Price a perdu ½. Rolland B a pris ¼. Calgary Power a avancé de ⅜ tandis que Shawinigan a perdu ¼. B.A. Oil a faibli de ¼ et Imperial Oil de ½. Interprovincial Pipe a pris ⅜ ainsi que Building Products. Banque de Montréal et banque de Nouvelle-Ecosse ont gagné ¼.

Les aciers, les pétroles et certaines compagnies de produits chimiques ont contribué à relever un peu les indices du marché de **NEW YORK**. Par contre les compagnies de produits pharmaceutiques et de tabacs étaient un peu moins soutenues. DuPont a gagné plus d'un point sur la nouvelle que le gouvernement U.S. aurait l'intention de lui accorder certains dégrèvements d'impôts lors de la liquidation de son avoir en actions de General Motors. General Motors était très active et a gagné ⅜.

A **TORONTO**, la tendance était un peu plus ferme parmi les industrielles mais l'activité était réduite. Algoma, Atlas, Dominion Bridge et Steel Co. ont faibli, subissant des pertes de l'ordre de ⅛ - ⅜. Parmi les services publics, Consumers Gas, Union Gas, B.C. Telephone et Shawinigan accusaient des pertes du même ordre. Les raffineries de pétrole en particulier ont fléchi. Les papiers étaient soutenues. Les grandes compagnies parmi les métaux non ferreux étaient fermes. Ventures a gagné ½. Les mines d'or et les pétroles de l'ouest étaient peu achalandées. Le kilo d'or était coté $36.10-36.40 l'once.

Le marché était généralement calme à **LONDRES** et les fluctuations se limitaient à des fractions. Les valeurs de tout-repos étaient plus soutenues. Les titres dollars ont peu changé et reflétaient l'allure indécise de Wall street hier. Les mines d'or et les cuprifères étaient plus fermes.

Métal argent

Bourse de Montréal

Marché à terme :

	Ach.	Ven.
Juillet	.9400	.9625
Septembre	.9550	.9725
Novembre	.9625	.9725
Janvier	.9650	.9875
Mars	.9725	.9950
Mai	.9900	1.0025

Pour votre information...

British International Finance (Canada) Ltd. annonce qu'elle a acheté toutes les actions émises de Wellington Acceptance Corporation, de Guelph, Ontario. Cette dernière existe depuis 1926.

* * *

Toutes les démarches légales requises pour l'achat de Holt Renfrew Co. Ltd. ont été accomplies et les chèques sont en voie d'être distribués, selon un porte-parole de la société. Le contrôle de cette compagnie, qui exploite 16 magasins dans l'est du pays, a été acquis par Blackett and Sons Ltd., une firme anglaise, au prix de $25 l'action.

* * *

Au cours du trimestre terminé le 31 mars, le bénéfice net de Mexican Light and Power Co Ltd. était de $653,022 contre $1,390,897 un an plus tôt. Son bénéfice d'exploitation brut était de $16,295,061 contre $13,718,358 tandis que ses frais d'exploitation sont passés de $11,234,802 à $14,412,623. Le gouvernement mexicain possède présentement 91 pour cent des actions.

* * *

La grande revue économique mensuelle "Fortune" publie dans son numéro du 24 juillet une liste des cent plus importantes sociétés industrielles étrangères dont le développement et la croissance en 1960 ont augmenté à un rythme plus grand que celui des sociétés américaines. Selon la revue, cette différence provient de récession américaine et de la période de prospérité que les pays connaissent. A la tête de liste, il y avait 5 sociétés japonaises, lesquelles ont vu leurs chiffres d'affaires augmenter de 27 pour cent.

* * *

Le conseil d'administration de Smith, Kline and French Laboratories, de Philadelphie a approuvé le versement d'un dividende trimestriel de 25 cents l'action, payable le 12 septembre, à tous leurs actionnaires en date du 29 août.

* * *

La semaine dernière, la production canadienne de véhicules-automobiles était de 3,095 contre 7,387 une semaine plus tôt. La baisse est attribuable au fait que les usines sont en voie de changer de modèles. A date cette année, la production des usines canadiennes est de 241,348 unités, contre 275,538 un an plus tôt.

Fonds mutuels

A.M. KIDDER & CO. INC.

	Achat	Vente
xAffiliatd Fund Inc Co	8.29	8.97
xAmerican Bus Shares	4.67	4.99
All Canadian Com	8.44	9.17
All Canadian Div	6.30	6.85
American Growth Fund	8.98	9.79
Beaubran Corp	31.74	34.46
xBoston Fund Ltd	19.23	21.02
xBullock Fund Ltd	14.11	15.47
Can Investm Fund xd	9.92	10.88
Canafund Co Ltd	42.42	44.54
Champ Mutual F C	5.96	6.55
Commonw Int Crp L	8.82	9.67
Comw Inter Lev F L	7.95	8.71
Corporate Investors	9.95	10.87
European Growth Fund	6.93	7.59
Divfd Inc Shrs Series B	4.45	4.85
Dividend Shares	3.35	3.67
Dom Equity Inv Ltd	17.20	17.57
Dreyfus Fund Inc	17.07	18.55
Federated Growth Inc	5.06	5.53
First Oil & Gas	4.27	4.67
Fonds Collectiv A	6.02	6.54
id B	5.43	5.78
id C	6.41	6.96
Group Inc	3.74	4.09
x—En monnaie americaine		
Growth Oil & Gas	7.92	8.33
xIncorporated Invest	8.40	9.18
Invest Growth Fund	6.86	7.46
Invest Mut of Can	12.70	13.80
Keystone of Canada	15.63	16.91
xKeysto Custod B-3	15.05	1642.
x id " " B-4	9.30	10.15
x id " K-1	9.30	10.13
x id K-2	17.72	19.34
xMass Invest Trust	14.66	16.02
xMass Inv Grwth Stck	17.44	19.06
Mutual Accum Fnd	8.79	9.61
Mutual Income Fnd	5.46	5.97
N Am Fnd of Ca Ltd	10.17	11.11
Prêt & Rev Mutuel	5.84	6.39
Radisson B 1	4.67	5.13
Regent Fnd Ltd	4.89	5.44
Sav Invest Mtu Ca	5.84	6.39
Superv Amer Fnd	8.03	8.11
Supe Exc (1955) Ltd	44.73	—
id (1956) Ltd	36.70	—
id (1957) Ltd	6.28	—
id (1958) Ltd	6.64	6.71
Superv Grwth Fnd	1.92	1.94
Superv Income Fnd	4.42	4.46
Televesion Electron	8.01	8.74
Timed Invest Fund	8.10	8.59
United Accum Fnd	17.78	19.43
xWellington Fnd Inc	15.14	16.50
Securities Fnd Inc	15.00	16.35
x—En monnaie Américaine		

Fruits et légumes

Prix payés aux marchands en gros de fruits et légumes au Marché Central. Ces prix sont fournis par le service de l'horticulture, division de l'inspection, ministère provincial de l'agriculture, 306 est rue Craig, Montréal.

POMMES : Jaunes, transparentes, 2.00-3.00 le minot.

BLEUETS : 12.00 le cageot de 24 pintes.

FRAMBOISES : 1.65-2.00 le cageot de 12 chopines.

AIL : 75c la doz.

BETTERAVES : 40-50c la doz de pqts. 2.75-3.00 le sac de 50 lb.

BROCOLI : 3.00 la doz.

CAROTTES : 40-50c la doz de pqts., 2.75-3.00 le sac de 50 lb.

CELERI : 90-1.00 la doz.

CHICOREE et ESCAROLE : 75c le cageot.

CHOUX : 2.25-2.50 le cageot de 18. CHOUX CHINOIS 1.50 la doz.

CHOUX FLEURS : 2.50-3.00 la doz.

CONCOMBRES : 50-55c la doz.

EPINARDS : 1.50 le boisseau — 2.00 12 cellos de 1 lb.

FEVES : vertes 1.75, jaunes 1.50-2.00 20 lb.

LAITUE en feuilles 75-90c 2 doz. Boston 2.00 3 doz.

NAVETS : 1.75-2.50 50 lb. 35-50c le pqt de 8.

OIGNONS : Oignonnets ou spring 35-40c la doz de pqts, gros 60-75c la doz.

PATATES : 1.60-1.75, petites 75c-1.00 le sac de 75 lb.

PERSIL 35-40c la doz de pqts.

POIREAUX : 50c la doz.

POIS VERTS : 2.00-2.25 20 lb.

RADIS : 40-50c la doz de pqts.

TOMATES : premiers arrivages : 3.50-6.00 la boite.

En résumé...

La New York Central Railroad annonce qu'elle a gagné 1 cent l'action au cours du mois de juin, contre 16 cents en juin 1960. Son bénéfice net pour ce mois était de $56,289 contre $1,017,436 l'année dernière. La société accusait un déficit de $25,223,262 pour le premier semestre de 1961, contre un bénéfice net de $6,682,475 un an plus tôt.

* * *

Asmera Oil Corp. accuse un déficit net de $112,985 pour l'exercice terminé le 31 mars 1961. Un an plus tôt, son déficit était de $498,626.

* * *

Canada Dredge and Docke Ltd annonce que son bénéfice net pour l'exercice terminé le 30 avril était de $621,687 soit l'équivalent de $1.06 l'action. Pour l'exercice précédent les chiffres équivalents étaient de $802,551 et $1.36 respectivement.

* * *

Pacific Atlantic Canadian Investment Co. Ltd. accuse un bénéfice net de $34,487 ou 8 cents l'action pour l'exercice terminé le 31 mai 1961, contre $34,669 ou 8 cents un an plus tôt.

* * *

Pour le semestre terminé le 30 juin 1961 le bénéfice net de Canadian General Investments Limited était de $776,340 contre $750,830 un an plus tôt.

* * *

En juin 1961, les exportations de voitures britanniques étaient 14,000 moins élevées que celles du même mois un an plus tôt. Cette année le total était de 31,937 unités contre 29,827 en mai et 46,241 en juin de l'année dernière.

Marche hors bourse

Section industrielle et financière

(Cours fournis par Kippen & Co. Inc.)

	Ach.	Ven.
Anglo-Tel. A	43	45
Banque d'Economie	.58	—
Banque d'Epargne	85	88
Brinco	1¾	2⅛
Can. Superior Oil	16¼	16¾
Clairtone	11	11½
Crown Life	220	—
Dupuis priv.	17	—
Eastern Trust	42	44
Great West Life	580	610
Imp. Chemicals	9½	10
La Prévoyance	170	190
La Sauvegarde	83	—
La Solidarité	50	—
London Life	2.90	3.10
Les Prévoyants	70	75
Nat. Telepix	5	5½
Pac. Gas trans.	17¼	17¾
Pouv. Bas St-L. priv.	16	18
Soc. d'Administration	1.40	1.47
Sovereign	210	225
Trust Général	.30	.32
Trust Général, drts	1.50	2.00
Velok	7	10
Volcano "A"	19½	21

Section minière

par G. E. LESLIE & CO.

Aconic	.10	.13
Aconic vte	.06	.10
Alsab	—	.20
Amal. Mining	.10	.20
American Chib.	.07	.10
Atlas Chib.	.01	.02
Ass. Devp.	.05	.07
Arnora	—	.02
Bald Mountain	.19	.21
Black Hawks	.12	.17
Bracemac	.06	.08
Brosnan	.04	.07
Cdn. Javelin	11.50	12
Dauphin	.10	.15
Franksin	—	.30
Gibson	.02	.05
Glencona	¼	½
Gt. North Dev.	.33	.43
Hull Iron	.60	.70
Imperial Minerals	.04	.06
Independant Asb.	.07	.10
Kenmac	.01	.02
Lake Chib.	—	.10
Lake Sup. Iron	.18	.35
Laduboro	1.38	1.45
Lun Echo	.25	.29
Mzin Oko	.50	.60
Marpic	.03	.05
Martin Bird	.03	.05
Matagami Explor.	.10	.15
Milado	.25	.30
National Mal	.24	.28
New Miller Copper	.20	.30
Nipiron	.08	.10
North Explor.	.20	.28
North Sull.	.03	.05
Oklend	.03	.05
Olympia	—	.45
Pascals	.15	.18
Pine Point	13.50	14.00
Quedon	—	.05
Quejo	.02	.04
Rand Malartic	.03	.05
Roxford	.31	.37
Sheraton	—	.10
St-Jude	—	.10
St. Helen	.05	.10
Scott Club	.01	.02
Seaway	.19	.21
Starlight	.01	.03
Sullico	1.80	2.00
Tarpoint	—	.01
Valmont	.05	.10
Vercheres Oil	1.10	1.20
W. M. Leys	.02	.04
Young Dave	.17	.20

Selon le Fonds Monétaire International

Le Canada devrait fixer la valeur de sa monnaie

WASHINGTON (PC) — Le Fonds monétaire international a conseillé au Canada d'imposer au dollar canadien un taux d'échange fixe, mais des informateurs ont déclaré qu'Ottawa n'a pas indiqué qu'il suivrait ce conseil.

Le Canada a plutôt demandé d'autres consultations avec le comité exécutif du Fonds, se souvenant que l'inquiétude que manifestent certains pays. Ces pays estiment que le fait que le Canada s'écarte continuellement des principes appliqués par le Fonds et qui consistent à maintenir des cours de changes stables, peut avoir une influence néfaste sur le commerce mondial.

Dans une séance qui a duré trois heures et demie, le représentant canadien au Fonds monétaire international, M. Louis Rasminsky, a soutenu que le Canada ne recherchait aucun avantage injuste au point de vue commercial en dévaluant le dollar.

Au lieu de cela, la nouvelle politique financière canadienne, expliquée dans le discours sur le budget du 20 juin, a pour but de décourager l'apport important de capitaux étrangers au Canada et de permettre au pays de compter davantage sur les économies des particuliers pour assurer son développement.

Tolérance supprimée

Cependant, un membre asiatique de la commission a déclaré officieusement qu'il n'avait pas été convaincu par le discours de M. Rasminsky, exposé qui a occupé la moitié de la session du matin. Il a ajouté qu'il pensait encore que le Canada avait dévalué sa monnaie pour attirer un plus grand nombre de marchés en réduisant le cours à l'étranger.

On avait toléré la suppression d'un taux d'échange fixe en 1950, mais on semble croire maintenant qu'il y a plusieurs autres pays qui sont dans la même situation difficile que le Canada et qu'il n'y a plus lieu d'accepter le maintien de cet état de choses qui est en contradiction avec tous les principes de l'organisme.

Dans certains milieux canadiens, on semble s'interroger aussi sur ce que serait ce taux fixe et l'on est porté à croire qu'il y aura conflit parmi les membres du conseil du Fonds, alors que certains favoriseront un taux qui porterait le dollar canadien au pair avec le dollar américain alors que d'autres opteraient pour un taux inférieur à celui de l'unité monétaire américaine.

L'ACTIONNAIRE

HENRY BOLTINOFF
7-25
© 1961 BY COLUMBIA FEATURES INC

—Si vous voulez faire de l'argent à la Bourse, il faut prendre des risques !

COURS DES DEVISES

A New York le dollar canadien a baissé de 3/64 en fonction du dollar américain. Sa valeur était de 95 16/16. La livre sterling a gagné 25/64 à $2.79.

A Montréal, le dollar américain affichait une prime de 3 3/16 sur le dollar canadien. La livre sterling était cotée à $2.87⅞, soit une hausse de 9/16.

Devises étrangères

BANQUE CANADIENNE NATIONALE

France, franc	.2108
Belgique, franc	.0207
Italie, lire	.0016
Espagne, peseta	.0173
Suisse, franc	.2393
Pays-Bas, florin	.2874
Norvège, couronne	.1442
Danemark, couronne	.1491
Suède, couronne	.2002
Allemagne, deutche mark	.2595
Tchécoslovaquie, couronne	.1448
Mexique, peso	.0830
Venezuela, bolivar	.2298

BOURSE DE NEW YORK

	Ouv.	Haut	Bas	2h.30
Abbott Labo	69⅜	69¾	69½	69¾
Admiral Cor	12¼	12⅜	12¼	12⅜
Air Reducti	75⅝	75⅝	75	75
Allis Chalm	25⅜	25⅜	25¼	25⅜
Am Can	43	43⅜	42¾	43¼
Amera Pete	80⅞	81	80⅞	81
Am Locomo	43	43	42⅞	42⅞
Am Tel Tel	119½	120¼	119⅝	119¾
Am Tobacco	90¾	91⅛	90¾	91⅛
Anac Copper	53½	53½	53	53½
Armco Steel	74½	74¾	74½	74¾
Atchison	25	24⅞	24¾	24⅞
Bethlehem S	41½	41⅞	41⅝	41⅞
Boeing Air	49¼	50⅜	49½	50⅜
Borden's Co	62	62	61¾	61¾
Canada Dry	25	25	24⅞	24⅞
Canadian P	23¾	23⅞	23¾	23⅞
Case, J. I.	85⅝	—	—	—
Caterpillar T	35½	36⅜	35⅛	36¾
Cerro de Pa	39¼	39⅝	39⅞	39⅞
Chesap & O	55⅛	55¼	55⅛	55¼
Chrysler	43¼	43⅞	42⅞	43⅛
Coca Cola	85¼	86¼	83½	83½
Colgate-P	44⅝	44⅝	44⅛	44⅛
Comm Cr	43½	44½	44	44
C. E. of N.Y.	76¾	76¾	76½	76½
Contin Can	43¾	44¼	43½	43¾
Cont Oil	54⅜	54½	54	54¼
Curtiss W. C.	18	18	17¾	18
Delw & Hud	15⅛	—	—	—
Doug Airc	32¾	33¾	32¾	33¾
Du Pont	216	217¾	217	217
Eastman K	102⅜	102½	101¾	102½
Eversharp	33	33	30¾	30¾
Firestone	46	46¼	46	46¼
Ford Motor	87⅜	87⅜	87¼	87½
Gen. Elec	62¼	62¾	62¼	62¾
Gen Foods	82⅛	82½	82⅛	82½
G. Dyn	33¼	33⅝	33¼	33⅜
Gen Motors	46	46⅝	46⅛	46½
Gillette S.R.	114¾	115	114¾	115
Goodrich	67⅞	68⅜	68⅜	68⅜
Goodyear Tir	42⅛	43	42¾	43
Homestake Mi	48	48½	48	48½
Illinois Cent	41⅝	42¼	41⅝	42¼
Int Bus Ma	467¼	467	466½	467
Int Harves	49½	50	49⅞	49⅞
Int Nickel	81⅜	81⅜	81⅜	81⅝
Int Paper	31⅜	31⅞	31⅞	31⅞
Int Tel Tel	54⅝	54⅝	54¼	54½
Johns Man	59⅞	60½	60¼	60¼
Kenn Cop	83⅞	84⅛	83	83⅜
Lockheed	47¼	48¼	47¼	48¼
Mack Trucks	46⅞	46¾	47⅜	47⅞
Mont Ward	27⅞	27½	27⅛	27½
Motorola	84¾	85	84¾	85
Nat Biscuit	77⅞	78	77⅝	78
Nat Cash R	96½	97⅜	97¼	97¼
Nat Dist	27⅝	27⅝	27½	27½
N Y Central	16¼	16½	16¼	16½
Nth Am Av	49⅝	49⅞	50	49⅞
North Pac	41⅜	42⅜	41⅜	42⅜
Ohio Oil	43⅜	43⅜	43¼	43¼
Owen Ill	88	88	87	87
Pennsylv	12⅞	12⅜	12⅜	12⅜
Pepsi Cola	54½	54½	54¼	54¼
Phelps Dodge	57¾	57¾	57⅝	57⅝
Phillips Pet	60⅝	60⅝	60½	60½
Pitts Pl Gl	65¾	65¾	65½	65½
Proct Gam	84⅞	84⅞	84⅝	84⅝
Pullman	41¼	41¼	41⅛	41
Pure Oil	37¾	37⅝	37½	37½
Radio Corp	57⅝	57⅝	57¼	57¼
Repub Steel	60	60	60½	60½
Shell Union	42¼	41⅝	41⅞	41⅝
Simmons	44½	44½	44¼	44¼
Sinclair Oil	40½	40½	40¼	40¼
Socon Mobil	46¾	46¾	46½	46½
Southern Pa	24¼	24¼	24⅛	24⅛
Southern R	50¾	50⅜	50½	50½
Standard Br	61½	64½	64¼	64¼
Texas Co	143¾	143¾	143½	143½
Union Car	131¾	131¾	132¼	132¼
Union Pac	34¼	33¾	34½	33¾
United A C	46½	46½	46¾	46¾
United Corpo	7¾	—	—	—
U S Rubber	59	59⅛	59¼	59⅛
US Smelters	34	34	33¾	33¾
U S Steel	83½	83¾	83½	83¾
Warner Bros	83½	—	—	—
Western Un	42½	41⅞	41⅞	41⅞
Woolworth	76¼	—	—	—
Young ST	102¾	102¾	102⅞	102⅞
Zenith Rad	153⅛	152¾	152⅞	152¾

Bourse Américaine

	Haut	Bas	2 h.
200 Allegh Cp wts	7⅛	7	7⅛
2000 Atlas Cp wts	1⅝	1½	1½
1500 Braz T L & P	4¾	4¾	4¾
200 Breeze Corp	7¾	7¾	7¾
300 Brit Am Oil	30	29⅝	29⅝
100 Brit Col pwr	32½	32½	32½
200 Brit Pet	6½	6½	6½
1100 Brown Co	12⅝	12⅝	12⅝
7400 Cadn Javelin	11¾	10¾	11⅝
600 Can Marconi	5⅛	5⅛	5⅛
200 Can Petrf pf	10⅝	10⅝	10⅝
1800 Cent Hadley	1⅝	1½	1½
300 Cons M & S	23⅞	23⅞	23⅞
300 Creole Pet	34¾	34½	34¾
5600 Dynalectron	6⅜	6¼	6¼
400 E B & Share	33⅞	33⅞	33½
300 Fairch C & I	153	151¾	153
300 Felmont Pet	5⅜	5¼	5⅜
300 Ford of Can	158	158	158
700 Imp Chem	9⅝	9½	9½
200 Imperial Oil	42⅞	42⅞	42⅞
100 Jeannette Gl.	17½	17½	17½
100 Mlybdenm	33¾	33¾	33¾
300 N J Zinc	25½	25	25
1500 Pancoastal Vtc	1⅛	1⅛	1⅛
300 Pantepec Oil	⅞	⅞	⅞
2700 Sapphire Pet	11/16	11/16	11/16
200 Seeman Bros	38⅜	37¾	38⅜
20 Std Oil ky	84	83¾	84
2500 Webb & Knpp	1⅝	1½	1⅝

Marché du poisson

Prix du courtier au grossiste (en cents par livre au wagon)

Poisson frais	
Filet d'aiglefin	.40
Filet de sole	.43
Filet de morue	.32
Aiglefin entier	.22
Morue entière	.20
Saumon Atlantique entier	1.00
Saumon Pacifique entier	.85
Poisson gelé, fumé ou salé	
Saumon Cohoe rouge entier	.74
Saumon Silver Bright entier	.55
Truite du Pacifique entière	.57
Omble arctique	1.05
Eperlan extra entier	.37
Eperlan No 1 entier	.25
Eperlan moyen entier	.15
Flétan entier	.42
Filet de morue fumé	.35
Hareng gelé	.12
Hareng fumé	.25
Hareng salé	.25
Haddock	.38
Turbot salé	.25
Crustacés	
Crevettes blanches (15/20)	1.30
Crevettes blanches (21/25)	1.25
Crevettes blanches (26/30)	1.20
Homard vivant (1 liv.)	.75
Homard vivant (1¼ liv.)	.80
Homard vivant (1½-2¼ liv.)	.90
Cuisses de grenouilles	
Moyennes	1.30
Grosses	1.70

Rendement des valeurs à dividende

	Taux	Prix	Rend.
Abitibi	1.70	41	4.14
Algoma	1.20	43	2.79
Aluminium	.70	32	2.19
Anglo. C. Pulp	2.00	41	4.87
Angus	1.20	41	2.92
Asbestos	1.20	31	3.87
Atlas Steel	1.25	31	4.03
Bell Tel.	2.20	54	4.07
B. A. Oil	1.00	31	3.22
B. C. Forest	.50	14	3.57
B. C. Power	1.60	33	4.84
C. C. Phone	2.20	50	4.40
Bldg Products	1.80	37	4.86
C & D Sugar	.80	21	3.80
C. Cement	1.00	25	4.00
Can Iron	1.00	19	5.26
Can. Malting	2.00	75	2.66
C. Steamship	1.60	56	2.85
C. Bronze	1.50	21	7.14
C. Breweries	1.70	49	3.46
C. Celanese	1.30	30	4.33
C. Industries	.50	16	3.12
C. Oil	.80	31	2.58
C. Pacific R.	1.50	24	6.25
C. Vickers	.60	18	3.33
Can Westing	.60	32	1.87
Colomb Enter	.60	13	4.61
Cons. Paper	1.00	47	2.12
Cons. Gas	.40	17	2.35
C. Zet Can	1.00	21	4.76
C. Zeller Corp	1.08	67	2.68
D. Seag	1.70	40	4.25
Dom. Bridge	1.00	19	5.26
Dom. Corset	1.00	18	5.55
D. Foundries	1.40	60	2.33
Dom. Eng	1.00	24	4.16
Dom. Glass	2.20	71	3.09
Dom. Oilcloth	1.20	22	5.45
Dom. Steel	.40	13	3.07
Dom. Tar	.80	19	4.21
Dom. Textile	.60	14	4.28
Donohue	.60	22	2.72
Dow Brewery	1.50	50	3.00
Dom. Stores	1.25	74	1.68
Du Pont	.90	24	3.75
Fam. Flavers	1.30	18	8.33
Foundation	.50	12	4.16
Fraser	1.50	22	6.81
Gat. Power	1.60	35	4.57
G. Dynamics	2.00	36	5.55
G. S. Wares	.40	9	4.44
Great Lakes	.60	19	3.15
H. Smith	1.20	50	2.40

	Taux	Prix	Rend.
Int. Util.	1.40	44	3.18
Imp. Tobacco	.67½	15	4.50
Int. Nickel	1.60	83	1.92
Int. Paper	1.00	32	3.12
Imp. Oil	1.20	44	2.72
Jamaica	1.65	35	4.71
Labatt	1.30	41	3.17
Macmillan	.60	17	3.52
Massey-Ferg	.40	12	3.33
Laura Secord	.70	16	4.37
Lewis Bros.	.60	7	8.57
Lowney	1.00	26	3.84
M. & Paper	1.60	33	4.84
Molson A	.90	27	3.33
Molson B	.90	27	3.33
Mont. Loco	1.00	14	7.14
Mont. Trust	1.80	70	2.57
Nat. Trust	2.00	88	2.27
Ont. Steel	1.00	20	5.00
Ogilvie	2.00	55	3.63
Page Hers.	.90	25	3.60
Penmans	1.80	30	6.00
Power C.	2.00	55	3.63
Price Bros	2.00	49	4.08
Quebec Tel.	.95	45	2.11
Quebec Tel.	.95	44	2.15
St. Law. Corp	1.00	24	4.16
Sher. Williams	.80	31	2.58
Simpson's	.80	29	2.75
S. C. Power	2.50	55	4.54
Texaco Can.	1.60	59	2.71
Union Gas	.50	20	2,50
Viau Ltée	.80	14	5.71
Walker	1.80	51	3.52
Weston Gen. B	.30	21	1.42
Westeel Prod.	.60	10	6.00
Zellers	1.40	39	3.58
BANQUES			
Canadienne	1.60	61	2.62
Montreal	2.00	64	3.12
Nova Scotia	2.30	73	3.15
Provinciale	1.20	42	2.85
Royal	2.45	77	3.18
Tor.-Dom.	2.00	65	3.07
MINES			
McIntyre	1.00	36	2.77
Dome	.70	21	3.33
Hollinger	.60	26	2.30
Hudson Bay	3.00	56	5.35
Kerr Eddison	.80	9	8.88
Falconbridge	1.50	61	2.45

ALLAN D. BAKER

M. J. William Horsey, président du bureau d'administration, annonce la nomination de M. Allan D. Baker, au poste de vice-président de la nouvelle compagnie Vendomatic Services Ltd.

M. Baker dirigera une entreprise nationale de distribution de produits alimentaires, qui a été formée récemment par la fusion de huit sociétés canadiennes. Cette compagnie fournira aux industries les services de caféteria ou de distributrices automatiques, ou les deux à la fois, en plus de fabriquer elle-même et de vendre des distributrices automatiques.

M. Baker est né à Collingwood, en Ontario, et il a acquis une grande expérience dans la vente et la mise sur le marché, avant de former sa propre entreprise de distributrices automatiques en 1954. Il a été l'un des pionniers de ce commerce au Canada, et il possède une grande expérience comme traiteur.

NOUVEAU SERVICE
entre
MONTREAL — QUEBEC
(aller et retour)

ENVOLEES QUOTIDIENNES*

VOL 130, DEP. MONTREAL 9:00 A.M. — ARR. QUEBEC 9:50 A.M.
VOL 292, DEP. MONTREAL 2:30 P.M. — ARR. QUEBEC 3:20 P.M.
VOL 291, DEP. QUEBEC 12:30 P.M. — ARR. MONTREAL 1:20 P.M.
VOL 131, DEP. QUEBEC 8:35 P.M. — ARR. MONTREAL 9:25 P.M.

QUEBECAIR
AU SERVICE DE L'EST CANADIEN

* Sauf le dimanche

marché local

Bourse de Montréal

Abitibi	200	41⅛	40⅞	41
Algoma	14150	42¾	42½	42⅝
Alumin	1139	32⅝	32	32⅝
Alum 4½ p	100	48	—	—
Argus	2300	40½	—	—
Args 2.50 p	100	50¾	—	—
Asbestos	160	30⅝	30½	30½
Bail S 5¾ p	100	23¼	—	—
Banq CN	25	60¼	—	—
Banq Mont	595	65¼	64½	64½
Banq N-E	210	74½	—	—
Bath Po A	50	47	—	—
Bath Po B	25	27¼	—	—
Bell Phon	420	53¾	53⅝	53⅝
Bow Cor 5	225	50	—	—
Brazil	z55	480	—	—
B A Oil	1090	30⅝	30½	30½
B C Power	590	34	33½	33⅞
Build Prod	120	38	37¾	38
Cal Pow	15	27¾	—	—
Can Cem	300	26	25¾	26
Can Cem	150	28½	—	—
Can Iron	120	19½	—	—
C S L Pr	100	12¾	—	—
C Aviation	105	20	—	—
C Ba Com	769	65⅝	65¼	65¼
C Brew	185	49¼	48⅞	48⅞
C Bronze	35z	10½	—	—
C Cel	50	29	—	—
C Husky	200	5½	—	—
C Hydrocar	300	11	—	—
C I L	20z	16¼	—	—
CIP Pr	100	37¾	—	—
C Oil	100	31½	31	31
C P R	495	24½	24¼	24½
C Pet Pr	200	10⅝	—	—
Con M.&S.	760	24½	24¼	24¼
Cor Credit	175	19	—	—
Dist Seag	280	39¾	39⅝	39¾
D Bridge	210	18½	—	—
D Fndry	205	60	—	—
D Glass Pr	5z	14½	—	—
D Stores	1010	74	73¾	74
D Tar	2705	19	18¾	18¾
D Text	1375	14⅜	14⅛	14¼
Donohue	35z	22¼	—	—
Dow Brew	5z	50	—	—
Du Pont	100	24¼	—	—
Dup Fr 'A'	100	7½	—	—
Ena P 'B'	148	2.50	—	—
Flett Cp	25z	13½	—	—
Ford U.S.	10z	90¼	—	—
Foundation	240	11	—	—
Fraser	620	22	21½	21½
Frosst 'A'	150	21½	—	—
Gatineau	150	35½	—	—
GL Paper	850	19¼	18⅞	19
Holt Ren	z141	16	—	—
Horn Pitf	325	3 45	—	—
Hud Bay	290	55½	55⅜	55⅜
Hud Bay d	380	24⅜	24¼	24¼
Imp Invest	225	18¾	—	—
Imp In 6¼	50	21	—	—
Imp Oil	200	44¼	44⅛	44⅛
Imp Tob	240	14⅞	—	—
Ind Acc	z20	63½	—	—
Inl C Pr	z10	17	—	—
Int Nick	1430	84	83¾	83⅞
Int Util	25	44⅝	—	—
Int P L	260	71¼	71	71
Jamaica	210	35	—	—
Labatt	150	41⅜	—	—
Loeb M	300	18	—	—
Metro St	350	8⅜	8⅛	8⅛
Mét S pr	100	21½	—	—
Mac & P	175	16¾	—	—
Mariti T	400	19¾	19½	19¾
Mas Fer	2270	11	10⅞	10⅞
Molson A	150	26⅞	—	—
Molson B	75	26⅞	—	—
Mtl Loco	100	14	—	—
Nat Stl C	z25	12½	—	—
Noranda	z5	49¼	—	—
N S Light	570	17½	17¼	17½
Pacific P	700	11⅛	11	11⅛
Page-Hers	75	24¼	—	—
Power Co	190	56⅛	—	—
Price Br	720	48½	48¼	48¼
Price Br p	z10	84½	—	—
Q N Gas	125	7¾	—	—
Q N G wts	200	220	—	—
Q N G pr	100	46	—	—
Q Pow	5z	35½	—	—
Rolland 'A'	200	9	—	—
Roll "B"	1200	12¼	—	—
Royal B	155	77	76¾	76¾
Rothm	500	14⅞	14¾	14¾
Shaw	457	24¾	24⅝	24⅝
Sicard	300	7	—	—
Southam	50	33½	—	—
Steel Can	105	72	—	—
Steinb pr	z5	102	—	—
Texaco Can	50	58½	—	—
Trans-Cn P	575	21¾	21½	21¾
Triad Oil	100	160	—	—
Viau Ltée	z25	14¼	—	—
Walk GW	220	52	—	—
Webb Kna	400	300	—	—
Weston A	900	17½	—	—
Weston B	1000	19¾	—	—
C. N Pacf	1000	1 35	—	—
Dome	200	$ 25⅝	—	—
Dom. Leas	500	63	—	—
Falcon	200	$ 62¼	—	—
Gaspe Oil	1500	5½	—	—
Gold Age	10000	31	—	—
Haitian	1000	2½	—	—
Hasting M	500	85	—	—
Jubilee Iron	600	3.45	—	—
Massval	2500	11½	—	—
McIntyre	300	$ 36¾	36⅝	36¾
Melchers Pr	100	$ 12¼	—	—
Mid-Chib	5500	15	—	—
Min. Corp.	100	$ 12¼	—	—
Molyb	200	1.38	—	—
M. R. Dairie	1000	$ 7	—	—
Mercury-Ch	500	50	—	—
N Jack L	1500	4½	—	—
N Santia	14500	2	—	—
N A Ra M	1900	39	37	37
Obalski	300	7	—	—
Porcupine	1000	13	—	—
Q Cobalt	100	2 75	—	—
Q Lith	200	4 85	—	—
Q. Smelt	1000	11	—	—
Raglan	2500	41	40½	41
St L Col	2200	6 65	6 60	6 60
Saucon	3600	1 60	1 53	1 53
Sh. & Sa	1325	$ 8	—	—
Siscoe	400	1 75	1 74	1 75
Suar Air	2100	1 55	1 50	1 55
Stand G	500	5	—	—
Tache	500	5	—	—
U. Asbestos	700	6 35	6 25	6 25
Weedon	7500	2	—	—

SECTION NON OFFICIELLE

C. Dev.	200	4 10	—	—
Ct Dl Dio	2000	5 80	5 70	5 70
Consum Gs	100	$ 17½	—	—
Kerr-Add	5200	9 90	9 60	9 90
Moore	600	$ 59	—	—
T. Fin A	300	$ 53¾	—	—
Trans Mt.	100	$ 13	—	—
Union Gas	200	$ 20	19⅞	19⅞

Bourse Canadienne

	Ventes	Haut	Bas	3 h.
Atl Telf	1850	71	70	70
Augustus	5200	33	32	33
Ame. Moly	100	2 80	2 77	2 80
Bonnyville	500	16	—	—
Bornite	1400	9½	9	9½
Cdn Kod	700	1 40	—	—
Canalask	500	4	—	—
Canoram	6500	34	—	—
Chemly	2500	3 05	—	—
Cominga	1000	5	—	—

LA COTE DES GRAINS

Winnipeg

Marché à terme:

Avoine :

	Haut	Bas	Clôt.
Juil.			90¾
Oct.	92⅜	91	91¼
Déc.	87⅜	86	86⅝
Mai	90	89	89⅛

Orge :

Juil.	1 19¾	1 18	1 18
Oct.	1 20⅜	1 18	1 18
Déc.	1 15	1 13	1 13-1 13
Mai	1 18	1 16¼	1 16¼

Lin :

Juil.	3 77⅛	3 71	3 71
Oct.	3 82	3 72	3 72-3 72
Déc.	3 77	3 68¼	3 68¼
Mai	3 80	3 70	3 70

Seigle :

Juil.	1 22½	1 22	1 22½
Oct.	1 24⅞	1 22¾	1 23⅜
Déc.	1 27½	1 25¼	1 25½
Mai	1 30⅛	1 28¼	1 28½

Marché au comptant :

Avoine : 2 cw 90¾, ex 87¾, 3 cw 87¾, ex 1 fourragère 87¾, 1 fourragère 87, 2 fourragère 84, 3 fourragère 81, fourragère mélangée 56.

Orge : 1 et 2 cw 6 rangs 1.25; 1 et 2 cw 2 rangs 1.18; 3 cw 6 rangs 1.16; 1 cw 2 rangs 1.14; 1 fourragère 1.14; 2 fourragère 1.10½; 3 cw 6 rangs 1.16; 3 cw 2 rangs 1.14; 1 fourragère 1.14; 2 fourragère 1.10½; 3 fourragère 1.07½.

Seigle : 1 et 2 cw 1.22½; 3 cw 1.18½; 4 cw 1.10½; ergoté 1.06½, sur voie 1.21⅜.

Lin :1 cw 3.71; 2 cw 3.66; 3 cw 3.51; sur voie 3.67.

Chicago

Blé :

	Haut	Bas	Clôt.
Sep.	1 97⅝	1 96¼	1 97⅜-½
Déc.	2 04¼	2 02¾	2 04-04⅛
Mars	2 09⅛	2 07⅝	2 09
Mai	2 10¼	2 09¼	2 10¼

Maïs :

Sep.	1 14⅞	1 13¾	1 14¾-⅞
Déc.	1 18⅝	1 17⅝	1 18½-⅝
Mars	1 23⅜	1 22½	1 23⅜-¼
Mai	1 26⅝	1 25¾	1 26⅝

Avoine :

Sep.	72	71⅛	71¼-⅜
Déc.	75¼	74⅜	74¾-⅞
Mars	77	76⅜	76¾
Mai	77⅜	76⅞	77¼

Seigle :

Sep.	1 29	1 26¼	1 29
Déc.	1 34	1 31¼	1 33½
Mars	1 36¼	1 35⅝	1 38
Mai	1 38¾	1 36¾	1 38½

Fèves soya :

Sep.	2 53½	2 50½	2 53½-¼
Nov.	2 47½	2 45¾	2 47¼-½
Jan.	2 51½	2 50¼	2 51¾-½
Mars	2 56	2 54	2 56
Mai	2 58¾	2 57	2 58¾

Cours des titres à revenu fixe

Cours complétés à la source par l'"Investment Dealer's Association of Canada". Ils ne sont donnés qu'à titre indicatif.

Emissions	Taux	Ech.	Ach.	ven.
GOUVERNEMENT DU CANADA				
Canada	3%	1961	100.15	100.25
Canada	5½	1962	104	100½
Canada	3¾	1965	97½	98½
Canada	2¾	1968	89¾	90¾
Canada	4¼	1972	95	96
Canada	4½	1983	93¾	94¾
Canada	5½	1969	104½	105½
Canada	4½	1983	93¾	94¾
Canada	5½	1975	103¾	104¾
Canada	3¼	1976	82¼	83¼
Canada	4½	1983	93¼	94¼
Canada	3	perp.	69	70
Canada	5½	1975	103½	104½
C.N.R.	5½	1964	105	106
C.N.R.	5¾	1985	107	108
C.N.R.	4	1981	87½	88½
C.N.R.	4½	1967	98¾	99¾
C.N.R.	5	1987	98¼	99¼
C.N.R.	4½	1967	98½	99½
Canada	5½	1969	104½	105½
EMPRUNTS CONVERTIBLES				
Abitibi P.	4½	1966	103½	105½
Atlas Steel	[illegible]	1967	102	—
Brazilian	4½	1971	64	71
B.C. Elect	6	1984	105	107
C. Delhi	5½	1973	89½	92
Can. Pfina	4	1972	84½	86½
Can Util.	5¾	1977	118	123
Cockshu	5	1968	87	90
Dom. Text.	4	1966	93½	95½
Grey Lines	5½	1978	144	—
Home Oil	5¾	1971	96	99
Home Oil	6	1975	105½	107½
Inl Cem.	4½	1976	92	—
Inland N.G.	5½	1977	93	95
Loblaw	4¾	1976	178	—
Pac. Pete	5	1977	106	108
Shaw. W.	5½	1972	102½	104½
Simpson	5	1976	117	—
Simpson	5½	1979	103	106
Tc Inc note	5½	1987	144	148
Triad Oil	4¾	1971	85½	87½
Unit. T. E.	6¼	1981	103½	105½
West Co 'C'	5½	1988	96½	98½
EMPRUNTS PROVINCIAUX				
Alberta MF	5½	1983	101	102
B.C. Power	5	1982	93¼	94¼
Man	5¾	1981	102½	103½
N. Bruns.	5¾	1984	101	102
N. Bruns.	3½	1965	93¼	94¼
Terre-Neuve	6	1981	102	103
N.-Ecosse	3¼	1965	93½	94½
N.-Ecosse	5½	1980	100	101
Ontario	3	1965	94	95
Ontario	3	1965	93¾	94¾
Ont Hydro	4	1966	96½	97½
Ont. Hydro	5½	1981	102¼	103¼
Québec	4	1962	99½	100
Québec	5½	1980	101	102
Québec	4¾	1977	94½	95½
Québec	5¾	1986	103	104
Québec	5½	1980	101¼	102¼
Qué. Hydro	3½	1975	84	85
Qué Hydro	5½	1985	101	102
Saskat.	5½	1981	100	101
INDUSTRIES				
Alu of Ca	4½	1973	92	—
Abit P.&P.	6¼	1977	103½	105½

Emissions	Taux	Ech	Ach	Ven
Albert GT	5¼	1981	95½	97
B.A. Oil	5⅛	1977	96	97½
Algoma St	5¼	1978	96	98
Saskat	5½	1981	96½	97½
Can. Brew.	5	1983	93	94
Canada Cm	5¼	1976	96	97
C. B. Alum	5¾	1980	98½	100
C.I.L.	5¾	1977	101	102
Can. Oil	4	1976	85	—
C.P.R.	3¾	1972	85½	87
C.P.R.	5	1983	94	95
C. Chem.	5¼	1971	97	—
Créd. Fonc.	5½	1974	96	98
Dom Stores	5½	1978	98	100
Do. Tar-C	5¼	1978	95½	97
G Motor AC	4¾	1969	96	97
Imperial Oil	3	1969	88	—
Ind Acc.	5½	1978	97	99
Loblaw Gr	6	1977	102	103½
Massey Fr.	4½	1976	90	—
[illegible]			[illegible]	102
Reynlds A.	5¾	1978	98½	100½
St. Law Cr	5	1978	93	95
Simpson's	4½	1973	94	96
Stanleigh U	5½	1962	99½	100½
Stanrock Ur	5¾	1963	44½	—
Stanl U	5½	1962	100	101
Steinbergs	5¼	1972	95	—
Traders Fin	5¾	1974	99	10
T. C. Pipe	5.85	1987	98	99
Goe West	4¾	1971	95	96½
Simpson's	5	1976	112	116
West. Coast C	5½	1988	87	89
SERVICES PUBLICS				
Ang C. Tel	6	1983	101	103
Av. Tel.	3½	1966	88	91
Bell Tel.	3¾	1979	83	85
Bell Tel.	5¾	1982	102	103½
Bell Tel.	6¼	1978	106	107½
Bow. Bow.	3¾	1980	81½	84
Braz. Tract	4¾	1970	75	80
B.C. Elect.	5¾	1977	99	101
B.C. Elect	5¼	1988	94	96
B.C. Telep	5¼	1983	96	99
Cal. Pow.	3¼	1972	83	—
Canada El	4	1968	89½	—
Cn. W. N	5⅜	1983	95	97
Can Util.	5¾	1977	118	—
Cons. Gas	5¾	1977	100½	102½
Cons. Gas	5	1978	95	97
East L.&P.	4	1969	87½	—
Gt Lk Pwr	5¾	1977	100½	102½
Inland N.G.	6	1982	98½	100½
Maritim E.	4	1975	83½	—
Nfld L. P.	4½	1974	88½	—
Nfld L.&P.	5½	1978	96½	—
N Ont NG	5¾	1982	95	97
North. Tel.	5¼	1978	94½	86½
Pow Corp	5½	1977	96	98
Qub N Gas	5¾	1985	74	77
Quebec Tel.	6	1977	101½	103½
Shaw. P.	3½	1970	88	—
Shaw. P.	4¾	1976	92	94
Union Gas	5½	1977	96	—
Union Gas	5	1977	94	96
Bell Tel	5¾	1982	101½	102½
IMMEUBLES				
Brantf. C.	5	1978	92½	
Eaton Rlty	3½	1968	90½	92½
Eaton Rlty	5	1978	95½	—
Lob. Leas	5½	1983	97	99
Steinberg	6	1982	100	102

Les changes étrangers

Source : la BANQUE CANADIENNE NATIONALE
Cours nominaux

Pays, unité monétaire	En monnaie canadienne	Pays, unité monétaire	En monnaie canadienne
Afrique française (AEF), 100 francs	$0.4234	Israël, livre	$0.5762
Allemagne Ouest, deutsche mark	0.2597	Italie, 100 lires	0.1668
Antilles anglaises, dollar	0.6026	Jamaïque, livre	2.8760
Argentine, 100 pesos	1.2580	Japon, 100 yens	0.2881
Australie, livre	2.3008	Liban, livre	0.3298
Autriche, 100 schillings	3.9790	Malaisie, dollar	0.3374
Belgique, 100 francs	2.0800	Mexique, peso	0.0827
Bermude, livre	2.8760	Nicaragua, cordoba	0.1470
Birmanie, kyat	0.2178	Norvège, couronne	0.1441
Bolivie, 1000 bolivianos	0.0882	Nouvelle-Zélande, livre	2.8652
Brésil, 100 cruzeiros	0.4253	Pacifique (colonies fr.) 100 francs	1.1640
Bulgarie, lev	0.1527	Pakistan, roupie	0.2169
Ceylan, roupie	0.2169	Panama, (Rép.), balboa	1.0329
Chili, escudo	0.9859	Paraguay, 100 guaranis	0.8199
Colombie, peso	0.1548	Pays-Bas, florin	0.2875
Costa-Rica, colon	0.1560	Pérou, 100 sols	3.8670
Danemark, couronne	0.1491	Philippines, peso	0.3457
Egypte, livre	2.9783	Porto-Rico, dollar	1.0328
Equateur, sucre	0.5912	Portugal, 100 escudos	3.6200
Espagne, 100 pesatas	1.7300	Rép. Dominicaine, peso	1.0328
Etats-Unis, dollar	1.0328	Roumanie, 100 leu	9.0200
Fidji, livre	2.6057	Royaume-Uni, livre sterling	2.8760
Finlande, 100 marks	0.3241	Salvador, colon	0.4149
France, Nouveau franc	0.2108	Singapour, dollar	0.3374
Grèce, 100 drachmes	3.4570	Suède, couronne	0.2003
Guatemala, quetzal	1.0328	Suisse, franc	0.2394
Haïti, gourde	0.2074	Syrie, livre	0.2898
Honduras (Rép.), lempira	0.5186	Tchécoslovaquie, couronne	0.1435
Honduras (brit.) dollar	0.7231	Turquie, livre	0.1152
Hongrie, forint	0.0797	U.R.S.S. rouble	1.1464
Inde, roupie	0.2169	Union Sud-Africaine, rand	1.4398
Indonésie, 100 roupies	2.3050	Uruguay, 100 pesos	0.6828
Irak, dinar	2.8760	Venezuela, bolivar	0.2272
Iran, 100 rials	1.3690	Yougoslavie, 100 dinars	0.1383
Islande, 100 couronnes	2.7290		

BOURSE DE TORONTO

	Ventes	Haut	Bas	2 h.
Abitibi	442	$ 41¼	41	41
Acad Atl	225	$ 10⅛	10⅛	10⅛
Acad Atl A	z50	$ 22½	22½	22½
Acad Atl pr	z20	$ 98⅝	98⅝	98⅝
Atla Dist	100	215	215	215
Atl Dis vt	10	175	175	175
Atla Gas	1522	$ 31¾	31½	31½
Atla Gas pr	45	$109¼	109¼	109¼
Atl Gas B pr	z5	$107⅜	107⅜	107⅜
Alta Nat	100	$ 17¼	17¼	17¼
Alg Cen	200	$ 18¾	18¾	18¾
Algoma	640	$ 42¾	42⅜	42¾
Alumini	1847	$ 32½	32¼	32¼
Arg 250pr	z5	$ 50½	50½	50½
Atlan Acc	500	$ 23	23	23
Atlas Steel	195	$ 31	30¾	30¾
Bk Mont	375	$ 65	64¾	64¾
Bank NS	731	$ 74½	74⅛	74½
Beav Lum	125	$ 25	25	25
Bll Phon	1635	$ 53¾	53½	53⅝
Boater pr	3000	$ 50	50	50
Bo 5½pr	z10	$ 54	54	54
Bow-M pr	25	$ 52½	52½	52½
Brazil	785	485	485	485
Brazil	785	485	485	485
Br Tnk n	100	$ 5½	5½	5½
BA Oil	1730	$ 31	30½	30½
BCE 4pr	50	$ 80½	80½	80½
BCE 4¼ pr	100	$ 41	41	41
BCE 4½ pr	25	$ 44⅛	44⅛	44⅛
BCE 4¾ pr	z20	$ 92	92	92
BCE 5 pr	25	$ 49	49	49
BC Forst	1300	$ 14⅛	14⅛	14⅛
BC Pack A	100	$ 15½	15½	15½
BC Pack B	100	$ 15⅛	15⅛	15⅛
BV Po	964	$ 33⅞	33⅜	33⅞
BC Phone	85	$ 50½	50½	50½
Build Prod	125	$ 38	37½	37⅝
Burns	225	$ 12	12	12
Cal Pow	530	$ 28¼	28	28⅛
Cn Bread	z50	$ 5¼	5¼	5¼
Can Cem	600	$ 26	25¾	25¾
Cn Cem pr	275	$ 28½	28½	28½
Cn Foils	z15	$ 29	29	29
Cl Fndry	z50	$ 19¾	19¾	19¾
Can Malt	25	$ 74	74	74
C Pack B	110	$ 60	60	60
Can Perm	60	$ 70⅝	70⅝	70⅝
C Safe 4p	z20	$ 93	93	93
Cdn Brew	240	$ 49¼	48⅞	48⅞
C Br Alu	200	$ 11¼	11¼	11¼
CBAL B w	100	335	335	335
CdnCan A	z45	$ 14	13¾	14
Cdn Celan	350	$ 29¼	29	29¼
CCe 175p	1225	$ 35½	35	35½
C Chem	275	$ 6¾	6¾	6½
C Chem w	700	275	265	265
C Collier	1500	$ 6⅝	6½	6½
C Curt W	500	130	130	130
C Dredge	200	$ 11⅝	11⅝	11⅝
C Gas I pr	z50	$ 5¼	5¼	5¼
C G In w	200	180	180	180
C Husky	1775	$ 5⅝	5½	5½
C Husky w	z20	200	200	200
C Ice M	z20	$ 8¾	8¾	8¾
C Imp B C	320	$ 65¾	65½	65½
C Ind Gas	125	$ 9	9	9
Cdn Oil	30	$ 31½	31½	31½
C P R	2105	$ 24⅝	24¼	24⅝
C Tire A	25	$ 47½	47½	47½
Cdn W B	z10	$ 33	33	33
CWN Gas	100	$ 17	17	17
CWN G pr	z25	$ 16¼	16¼	16¼
CW G 5½	z25	$ 21½	21½	21½
Col Cell	1100	455	450	450
Comb Ent	200	$ 12⅞	12⅞	12⅞
Con Baks	100	$ 10	10	10
Con Gas	2330	$ 17½	17½	17½
Corby vt	z50	$ 17¼	17¼	17¼
Cosmos	100	$ 11½	11½	11½
Crain RL	z50	$ 17	17	17
Crstbrk w	250	11	11	11
Crush Int	350	$ 7¼	7¼	7¼
Dist Seag	505	$ 40	39⅞	39⅞
D Bridge	280	$ 18½	18½	18½
Dom Elect	z25	$ 6¾	6¾	6¾
D Fndry	635	$ 60	59⅞	60
D Magnes	z50	$ 10⅝	10⅝	10⅝
D Scot pr	z10	$ 47½	47½	47½
Dom Str	1407	$ 19	18⅞	18⅞
Dom Text	300	$ 14¼	14	14¼
Don Brew	z5	$ 50	50	50
Econ Inv	100	$ 47	47	47
Eddy	z50	$ 18¼	18¼	18¼
Emp Life	10	$108	108	108
Exquisite	200	$ 13½	13½	13½
Fam Play	250	$ 18¼	18¼	18¼
Fleet Mfg	1000	69	68	68
Ford US	575	$ 91	90	91
Ford Com	50	$164	164	164
Fndtn	180	$ 11	11	11
Fraser	325	$ 21⅝	21⅝	21⅝
Frosst A	1300	$ 21	20¾	21
Gatineau	280	$ 35⅝	35½	35⅝
Gat 5 pc pr	35	$104⅛	104⅛	104⅛
Gen Bake	100	$ 9⅞	9⅞	9⅞
G Dev	2200	$ 15⅛	15	15⅛
G Dynam	z5	$ 36	36	36
GMC	135	$ 47⅞	47⅞	47⅞
GS Wares	100	$ 9	9	9
Goodyear	105	$148	148	148
G Mack A	z10	$ 6	6	6
G Mack B	z5	$ 8⅝	8⅝	8⅝
GL Paper	800	$ 19	19	19
GW Coal A	100	$ 5½	5½	5½
GW Coal B	30	325	325	325
Gr Wpg G	500	$ 15⅞	15⅞	15⅞
Gr Wp vt	1200	$ 15¾	15¾	15¾
Gr Wp 56w	100	520	520	520
Greyhnd	215	$ 17¼	17¼	17¼
Guar Tr	30	$ 51¼	51¼	51¼
Hardee	225	$ 13⅝	13⅝	13⅝
Hard Carp	z25	$ 13¼	13¼	13¼
Horne pf	1420	345	340	345
Imp Inv A	525	$ 18¾	18¾	18¾
Imp Oil	1466	$ 44⅜	44¼	44⅜
Imp Tob	1200	$ 15⅛	14⅞	14⅞
Imp Tob p	700	$ 6⅝	6⅝	6⅝
Ind Accep	660	$ 63¼	63	63
I Ac wts	215	$ 38¼	38	38
Inglis	200	$ 5½	5½	5½
Inland C p	z10	$ 17⅜	17⅜	17⅜
Inland Gs	z45	18	18	18
Inlnd G w	330	165	165	165
Int Util	90	$ 44¾	44⅝	44⅝
Int Util p	250	$ 47	47	47
Inter PL	292	$ 71¼	71	71
Int Stl p	3444	200	195	200
Inv Syn A	455	$ 46½	46¼	46¼
Jamaica PS	25	$ 35	35	35
Jefferson	250	$ 7¾	7⅝	7⅝
Jockey C	600	375	370	375
Jock C p	200	$ 11½	11½	11½
Jock C B p	100	$ 11	11	11
Jock wts	1800	99	95	99
Kelly DA	100	$ 6⅞	6⅞	6⅞
Labatt	450	$ 41⅜	41¼	41⅜
Lafarge	110	$ 6⅞	6⅞	6⅞
Lakeland	z70	210	210	210
LOnt Cem	300	295	290	295
LO Cem pr	100	$ 9½	9½	9½
Levy	1175	$ 12¼	12	12
Lob A w	550	$ 21	20½	20⅝
Lob B	125	$ 43	43	43
Lob C 1 pr	125	$ 32	32	32
LobG B pr	100	$ 33½	33½	33½
Loeb M	1020	$ 18	18	18
MB pr	2418	$ 16⅞	16⅝	16⅞
M Leaf M	z50	$ 15½	15½	15½
Mass-F	3040	$ 11	10⅞	10⅞
Mass-F 5½	85	$107	107	107
Met Strs	360	$ 8¼	8¼	8¼
Met Strs p	125	$ 21½	21⅜	21⅜
Mid-Wst	1800	220	210	210
Molson A	225	$ 27	27	27
Molson B	z10	$ 26½	26½	26½
Molson pr	z6	$ 42	42	42
Mont Loco	550	$ 14¼	14	14¼
Mont Trst	50	$ 72	72	72
Mon Foods	785	$ 9	8⅞	8⅞
Moore	800	$ 59	58¾	59
Nat Drug	100	$ 15½	15½	15½
N Groc pr	100	$ 28	28	28
Nat Trust	50	$ 87	87	87
Neon	z10	$ 10	10	10
Nia Wire	z10	$ 14	14	14
NO N Gs	375	$ 18	17¾	18
NQ Pow	50	$ 33	33	33
Nor Pho	1275	$ 11⅝	11¼	11⅜
Ont Steel	300	$ 20¼	20	20
Oshawa A	z5	$ 21⅞	21⅞	21⅞
Page Hers	585	$ 24⅛	24⅛	24⅛
Pbina	250	$ 8⅝	8⅝	8⅝
Phantom	3100	$ 5⅝	5⅝	5⅝
Pow Corp	z20	$ 56½	56½	56½
Prem Tr	11	$265	265	265
Premium	500	250	250	250
Pres Elect	100	15	15	15
QN Gas	330	$ 7½	7½	7½
QN Gas pr	z20	$ 46	46	46
QN Gas w	240	230	230	230
Rapid Gr	1500	$ 4½	4½	4½
Roe AV C	358	$ 5⅞	5⅞	5⅞
Rothman	300	$ 14¾	14¾	14¾
Royal Bk	1410	$ 77	76⅞	77
Royalite	1000	925	900	900
Russel	525	$ 10	10	10
StL Corp	104	$ 23¾	23¾	23¾
Salada-S	1475	$ 17½	17⅜	17⅜
Seven Arts	630	$ 12¼	12⅛	12⅛
Shawin	481	$ 24¾	24⅝	24¾
Shawin A	155	$ 26½	26½	26½
Shaw A pr	z8	$ 41	41	41
Shaw B pr	z5	$ 48½	48½	48½
Sicks	375	$ 24¼	24	24¼
Silverwd A	500	$ 11¾	11¾	11¾
Simpsons	728	$ 29	28¾	28¾
Slat Ind pr	200	$ 19¼	19¼	19¼
Somville pr	z20	$ 52	52	52
Southam	230	$ 33½	33⅜	33⅜
Stafford	100	475	475	475
St Pav	150	$ 14¾	14¾	14¾
St Wire C	3000	35	33	35
Stedman	200	$ 46	46	46
Steel Can	1429	$ 72	71⅝	72
S teinb A	80	$ 27⅛	27⅛	27⅛
Stuptest pr	z10	$100	100	100
Eexoca	30	$ 58⅞	58⅞	58⅞
Thom Pap	z60	$ 5½	5½	5½
Thorncl	250	$ 9⅛	9⅛	9⅛
Tor Dom	244	$ 64¾	64¼	64¼
T Fin A	965	$ 54⅛	53¾	53⅞
T Fin B	10	$ 52	52	52
Tr Can PL	1705	$ 21¾	21½	21½
Trans Mt	875	$ 13	12⅞	13
Un Acc 2 pr	100	$ 11¼	11¼	11¼
Un Gas	510	$ 20	19⅞	20
Walk GW	470	$ 52¼	52	52
Webb Knp	4300	300	300	300
Westeel	z50	$ 10	10	10
W C Brew	41	$ 32½	32½	32½
W Cop w	200	$ 90	88	90
Westfair	30	$ 29½	29½	29½
Weston A	1440	$ 17¾	17⅝	17¾
Weston B	325	$ 20	20	20
West A w	588	$ 10½	10½	10½
White 1 pr	z65	$ 18	18	18
Woodwd A	z10	$ 19¾	19¾	19¾
Y Knit A	100	145	145	145
Zenith	500	235	235	235

CURB

Ang Nfld	107	$ 9	9	9
Asbestos	200	$ 30½	30½	30½
CD Sug	z70	$ 20⅝	20⅝	20⅝
CG Inv	25	$ 38¼	38¼	38¼
C Paper	189	$ 46½	46	46½
D Oil Clot	150	$ 22	22	22
Dupont	215	$ 24	24	24
Hayes	z30	$ 22¼	22¼	22¼
Lob Inc	200	$ 16⅜	16⅜	16⅜
Maclar A	z15	$ 22	22	22
Maclar B	z10	$ 22½	22½	22½
MO Paper	200	$ 34	34	34
Price Br	z5	$ 48⅜	48⅜	48⅜

PETROLES

AP Cons	1000	50	50	50
Bailey SA	025	700	690	700
Bailey S p	z50	$ 21	21	21
Bail 5¾ pr	z15	$ 23	23	23
Banff	1000	165	165	165
Calalta	500	33	33	33
Cal Ed	600	$ 17⅜	17¼	17¼
Calvert	1000	35½	35½	35½
C Oil Lds	2100	110	105	110
C O L w	1000	2½	2½	2½
CS Pete	100	270	270	270
C Chieftn	3500	84	83	83
C Delhi	z80	425	400	400
Cdn Dev	525	410	410	410
C Ex G	106600	166	165	166
C Homest	167	100	100	100
Cent Del	942	580	570	570
Charter Oil	400	111	110	111
C Mic Mac	900	260	260	260
C West P	130	250	250	250
Dev-Pal	3000	61	57	61
Dome P	1000	860	850	860
Dynamic	1000	41½	41½	41½
Fargo	300	315	310	315
Fr Pete p	410	375	375	375
Gr Plains	z10	$ 11⅛	11⅛	11⅛
Home A	200	900	900	900
Home B	200	825	825	825
H B Oil G	310	$ 13⅛	13	13⅛
Jupiter	500	320	320	320
Ll Pete	3000	5½	5½	5½
Mayfair	2200	161	160	161
Medal	1000	200	198	200
Midson	1500	26½	26½	26½
Nat Pete	7400	255	250	255
N Cont	3032	20	20	20
Pac Pete	670	$ 11⅛	11	11
Pac Pete w	120	715	715	715
Pamoil	3725	43	42	42
Phillips	1500	44	44	44
Ponder	9500	50	50	50
Provo Gas	4100	199	195	199
Sapphire	500	67	67	67
Secur Free	100	385	385	385
Tidal	600	60	60	60
Triad Oil	4450	160	152	155
Un Oils	300	120	120	120
Un Rf P	28030	49	47	49
W Cdn OG	700	107	106	106
WCOG w	200	53	53	53
W Decalt	1000	83	82	83
Windfall	500	9½	9½	9½

MINES

Abacus	1000	10	10	10
Advocate	2725	415	410	415
Agnico	2725	415	410	415
Anacon	1000	52	52	52
Anglo Hur	100	770	770	770
A Rouyn	1000	15	15	15
Ansil	4284	8	7½	7½
Arcad wts	400	6	6	6
Arjon	5000	7	7	7
A Arcadia	4500	44	42	43
Atlin-Ruf	5000	9	8	9
Aunor	600	305	300	305
Banken	1000	37	37	37
Barnat	6700	170	163	167
Base Met	1500	9	9	9
Baska	1000	7½	7½	7½
B-Duq	633	16	16	16
Bethlm	100	105	105	105
Bevcon	3200	11½	11½	11½
Bibis	1000	6	6	6
Bicroft	2800	72	72	72
Black Ba	4000	6	5½	5½
Bouzan	2000	52	52	52
Bralorne	625	650	630	640
Broul Rf	6900	30	29	30
Buffad	500	4½	4½	4½
Buff Ank	3600	160	155	155
Cable	500	11	11	11
Cadamet	1250	7½	7½	7½
Camp Ch	2050	840	825	830
Camp RL	100	$ 16	16	16
C Tung	1500	184	180	180
C Malart	3000	34	32	34
Cdn NW	973	15½	15½	15½
Cdn Thor	500	4½	4½	4½
Cdnaodre	7200	11	10	11
Can1Erin	2000	36	36	36
Captain	1050	5	5	5
Cariboo	200	105	105	105
Cassiar	210	$ 13¾	13¾	13¾
Cent Pat	1600	100	100	100
Cent P	1000	8	8	8
Chester	500	27	27	27
Chib M	500	68	68	68
Chimo	1000	46	46	46
Chrom	z25	610	610	610
Coch Wil	2580	410	405	410
Coin Lak	2500	18	17½	18
Coniaur	2000	20	20	20
C Bellek	500	4	4	4
C Beta G	1000	4	4	4
C Discov	4560	257	252	257
CG Arro	1000	20	20	20
C Halli	2800	39	38	38
C Marben	2500	47	47	47
C Marcus	6100	102	100	102
Con MS	2005	$ 24⅝	24½	24½
C Mogul	1940	103	101	102
C Morris	9000	24	22	23
C Mosher	8300	212	200	200
Cn Nichol	3167	3½	3½	3½
C Northld	1600	28½	28½	28½
C Persh	500	8	8	8
C Red Pop	1000	5	5	5
C Regcrt	1000	7½	7½	7½
C Sannm	17000	12	11½	11½
Conwest	520	365	365	365
Coprand	407	106	106	106
Coulee	3565	31	30	31
Courvan	500	13½	13½	13½
Crowpat	500	7	7	7
D'Aragon	1100	22½	22½	22½
Deer Horn	1000	25	25	25
Delhi Pac	625	35	35	35
Denison	450	940	935	940
Dicknsn	4283	305	295	296
Dome	900	$ 25⅝	25¼	25¼
Donalda	1000	4½	4½	4½
E Amphi	500	5½	5½	5½
East Mal	5650	215	210	215
East Sull	100	173	173	173
Elder	2700	153	151	152
Falcon	1540	$ 62½	62	62
Faraday	100	175	175	175
F'west T	1000	7	7	7
Fatima	1500	31	30	31
Frobisher	625	10	10	10
Genex	500	7½	7½	7½
Gnt Masct	200	60	58	60
Giant YK	623	$ 12½	12⅜	12½
GF Mining	1000	19	19	19
Grandroy	631	12½	12½	12½
Granduc	3200	250	242	245
Gulf Lead	2000	6	6	6
Gunnar	1110	830	825	825
Gwillim	1000	4	4	4
Hallnor	500	200	195	195
Har Min	200	7	7	7
High Bell	650	235	235	235
Holling	215	$ 26½	26½	26½
Howey	200	231	231	231
Hud Bay	100	$ 55¼	55¼	55¼
Inspirtn	1000	$ 32½	32½	32½
Int Moly	1000	7	7	7
Int Nickel	1945	$ 84	83⅝	84
Irish Cop	2500	108	101	101
Iron Bay	300	165	165	165
Iso	1000	55	55	55
J Waite	4000	21	20	21
Jacobus	2900	60	60	60
Jellicoe	1000	5½	5½	5½
Joburke	4000	8½	8½	8½
Joliet	1500	22	22	22
Jonsmith	1000	9	9	9
Jowsey	1500	29½	29	29½
Kenville	1000	5	5	5
Kerr Add	4575	990	960	990
Kirk Mn	500	51	51	51
Kopan	2000	15	15	15
Lab Min	225	$ 24	24	24
L Osu	3000	12½	12½	12½
Lamaque	1900	375	365	375
Langis	47600	61	59	61
Leitch	8750	165	160	165
Lorado	600	163	162	162
Lorado ts	9000	79	77	77
Macassa	1410	345	335	335
Macdon	1000	15½	15½	15½
MacLeod	200	109	109	109
Madsen	18920	229	214	229
Magnet	3500	5½	5½	5½
Malartic	2045	83	82	83
Maritime	2500	90	86	89
Martin	5500	36½	36	36½
McIntyre	525	$ 37	36⅞	37
McKen	500	13½	13½	13½
McWat	1500	23	23	23
Mentor	12500	46	45	45½
Meta Pr	4500	10	10	10
Midrim	500	31	31	31
Min Cop	350	$ 12¼	12¼	12¼
Moneta	4500	71	70	70
Mt Wrigt	9050	88	86	87
Murr M	13000	75	73	74
Nama Cr	4500	10	10	10
New Cal	1500	28	27½	28
N Goldy	1000	4	4	4
N Kelore	1000	7	7	7
Newlund	1500	15	14½	15
N Myla	12000	40½	40	40
Nipissing	2000	108	108	108
Noranda	1890	$ 49¾	49¾	49¾
Normetal	100	275	275	275
Norpax	1000	14	14	14
Norsync	2500	6½	6	6
N Coldstrm	100	100	100	100
Northgat	15500	64	62	63
North C	14500	142	140	140
Opemiska	275	670	665	665
Orchan	200	156	156	156
Osisko	1127	31½	31½	31½
Paramaq	2500	9½	9	9½
Pardee	9400	22	21	21
Paymast	1000	15½	15½	15½
Pick Crow	3215	65	65	65
Placer	355	$ 21	21	21
Preston	700	585	575	575
Pros Air	2200	90	90	90
Qu Ascot	2000	8	7½	7½
Q Lab	1000	3	3	3
Que Lith	150	485	485	485
Q Metal	100	85	85	85
Qunstn	30335	16	14	15½
Quemt	125	880	880	880
Radiore	8900	75	74	74
Rayrock	13100	76	72	76
Realm	500	19	19	19
Renabie	100	245	245	245
Rio Algm	2105	965	955	960
Rio Rup	1500	4½	4½	4½
Rix Atha	2000	28½	28½	28½
Rockw	4000	16	16	16
Ryanor	3000	9	8½	9
San Ant	2081	175	172	175
Satellite	500	18	18	18
Sherritt	3620	485	475	475
Sigma	z1000	450	450	450
Sil Miller	2500	39½	39	39½
Sil Stand	500	25	25	25
Siscoe	18400	179	175	175
Starratt	4000	4	4	4
Steep R	1567	795	785	785
Sturgeon	7000	21	20	21
Sullivan	300	152	150	150
Sunburst	6500	18	16	17
Sylvanite	1000	28	28	28
Taurca	1500	64	64	64
Teck H	3430	172	167	167
Temag	500	122	120	122
Territory	600	11	11	11
Tiara	15500	6½	6	6
Tribag	2200	37	34	37
U Asbesto	1000	635	625	625
Un Keno	1429	$ 10¾	10½	10½
Upp Can	28500	170	160	165
Ventures	3867	$ 50½	49½	50½
Vespar	3000	13	12½	12½
Violam	2000	70	70	70
Waite Am	1255	600	600	600
Wasamac	3953	70	70	70
Weedon	10700	2½	2½	2½
W Surf I	500	18	18	18
Willroy	3300	141	140	141
Wiltsey	1100	6½	6½	6½
Wr Harg	200	101	101	101
Yellorex	1000	6½	6½	6½
Yk Bear	2300	98	97	98
Young HG	1100	39½	39½	39½
Yukeno	4000	4½	4½	4½

CURB

Buiolo	300	620	620	620
Yukn Cn	2500	50	48	48½

TOTAL des ventes 2 p.m. : 1,116,000 actions.

IL PARIE

SUITE DE LA PAGE 3

automobile en stationnement, cette dernière alla heurter un autre véhicule, lequel en fit de même sur un troisième, toujours stationné.

Des trois véhicules, un appartenait à la Sûreté provinciale et les deux autres à des agents. Par hasard, il n'y avait aucun policier dans le poste de la Police provinciale.

Les premières constatations qui ont été faites par les agents N. Bélanger et P. Giard de la police de Pointe-aux-Trembles, ont révélé que le conducteur avait oublié la courbe à la sortie du pont du Bout-de-l'île et s'est engagé dans le terrain de stationnement.

Les dommages aux quatre autos s'élèvent à près de $2000.

Noyade à Como

Loyola Branent, 13 ans, de Como, non loin de Montréal, s'est noyé dans le lac des Deux-Montagnes après être tombé d'un radeau.

Le corps a été retrouvé deux heures après l'accident.

La foudre . . .

CHICOUTIMI (PC) — Serge Vallée, âgé de 14 ans, a été frappé par la foudre, hier, alors qu'il était parti chercher les vaches dans le clos à pâturage.

Il se trouvait à plusieurs centaines de verges de la maison de ses parents lorsqu'il fut foudroyé.

Cambriolages

Des individus ont dérobé plus de $8,000 de marchandises, à la compagnie May Manufacturing, située à 2101, boulevard Saint-Laurent. Les voleurs ont enfoncé la porte arrière et se sont enfuis avec une grande quantité de pantalons, de vestons sport et de coupe-vent.

Par ailleurs, à 736, rue Wellington, les voleurs se sont introduits à l'intérieur de Sheris Company Limited. Ils ont fait main basse sur des lampes, des cendriers et divers bibelots.

M. Malcolm Parsons, demeurant à 257 ouest, rue Milton, a révélé à la police, tôt ce matin, que son appartement avait été cambriolé, au cours de la nuit. D'après le plaignant, les intrus auraient dérobé près de $1,450 en marchandises de toutes sortes.

Pris sur le fait

Un voleur à la tire a été pris sur le fait, hier soir, après avoir connu deux tentatives fructueuses. Mlles Kathleen Briand, du 3759 ouest, rue Notre-Dame, et Cécile David, demeurant à 3419 ouest, rue Notre-Dame, se sont fait voler leurs sacs à main, en face du café Lion d'Or, situé à 1676 est, rue Ontario.

Deux frères, MM. Raymond et Renald Ouellette, qui accompagnaient les deux jeunes filles, se sont mis immédiatement à poursuivre l'individu. Avec l'aide de l'agent F. Desjardins, ils ont capturé le fugitif, à l'angle des rues Papineau et Ontario.

Deux gardiens de nuit battus, hier

La police de St-Laurent rapporte que deux gardiens de nuit ont été battus par trois inconnus dans le but de pouvoir "travailler" tranquille. Malheureusement pour eux, le système d'alarme s'étant déclenché, le trio dut prendre la fuite les mains vides.

GARDE

SUITE DE LA PAGE 3

Comme on le voit par cette déclaration, l'application du système de protection par un garde armé dans les succursales de banque, tel que demandé par les juges, la police et les journaux, a prouvé son efficacité.

Une autorité en la matière, l'inspecteur Jos. Bédard, autrefois chef de l'escouade des vols à main armée, qui est devenu chef du bureau des enquêtes criminelles de la Sûreté de Montréal, nous déclare pour sa part : "Comme à Montréal, plusieurs villes américaines, telles Miami, New-York, Chicago et Los Angeles, ont été la proie de séries de vols de banques. Notre ville connaissant présentement une période semblable, la seule façon, celle qu'on a réussi là-bas, d'éliminer ce genre de crimes, c'est, pour les banques, de se protéger elles-mêmes en plaçant, dans chacune de leurs succursales, un **garde armé**, pendant les heures d'affaires."

"Comme il est du devoir de chaque citoyen de protéger sa propriété privée, raisonnablement, il est également celui des banques de faire de même."

Nous voici donc devant des faits accomplis ; d'une part les demandes répétées, à plusieurs occasions, aux banques de se mieux protéger, d'autre part, une protection accrue dans les succursales d'une société bancaire, qui se dit satisfaite du rendement de ce nouveau système.

Pour plus de précisions, nous avons tenu à interroger la direction de la compagnie d'investigations Citadelle, de Québec, qui a charge de la surveillance dans les Caisses populaires et les succursales de la Banque d'Epargne.

"Nous sommes tout à fait satisfaits du résultat obtenu à date, tant dans les Caisses populaires qu'aux succursales de la Banque d'Epargne, où des gardes armés ont été placés."

"Depuis six mois, trois tentatives de hold-up ont échoué grâce à la présence d'un garde armé, lequel, dans chaque cas, a fait la capture du ou des bandits. Ces tentatives ont eu lieu, le premier à Montréal-Est, le second dans la banlieue de Québec et le dernier, tout récemment, à Montréal. Et, de plus, nous sommes convaincus que nos gardes, par leur simple présence, **ont** empêché plusieurs vols. Nous avons noté aussi que le personnel de ces succursales travaille mieux et moins nerveusement et la clientèle semble également apprécier cette protection."

Comme conclusion à toutes ces déclarations, le public est en droit de se demander : "Pourquoi **toutes** les banques ne possèdent-elles pas un garde armé dans chacune de leurs succursales ?

Il serait bon de noter, ici, qu'actuellement la ville de New York connaît à peine cinq ou six vols à main armée dans les banques par année, et ce, justement depuis qu'un gardien armé y est placé aux heures d'affaires.

On recherchait, depuis longtemps, une formule de protection accrue contre les hold-up de banque, maintenant il semble qu'on l'ait trouvée.

Le public en attend sa mise en pratique PARTOUT où cela semble nécessaire.

FAUX

SUITE DE LA PAGE 11

canadiens sont aussi en circulation. Leurs numéros de série commencent par A/J 1791 ou A/J 188 et les autres chiffres sont différents sur chaque billet.

Enfin on pourra aussi rencontrer quelques faux billets de $20 américains avec les numéros E 47 (face) 687 (revers). Quelques faux billets de $100 américains pourront aussi être identifiés par les chiffres K 21, L 21 et E 16 avec les numéros 110,110 et 103 inscrits sur l'autre côté du billet.

A la moindre petite tache sur une dent, il faut aller chez le dentiste, pour faire soigner la dent avant que ne s'installe une carie grave qui détruirait la dent.

COUR SUPERIEURE

SUITE DE LA PAGE 3

Maranda, soutenaient que le coroner avait excédé ses fonctions et on a tout lieu de croire qu'ils essaieront de prouver le bien-fondé de cette allégation. La décision du juge G. B. Pudicombe peut donc créer de la jurisprudence.

En ce qui concerne la requête de mise en tutelle de Rivière-des-Prairies elle devait être entendue le 14 juillet mais elle fut remise au 26. On a cependant tout lieu de croire que les procureurs de la corporation municipale de Québec feront tout en leur pouvoir pour que le tribunal décide de la question demain.

L'injonction intérimaire de Sainte-Rose contre le Malibu Club, pour sa part, fait suite à une première injonction qui devait avoir pour effet d'empêcher la construction du club. Par suite de délais légaux cette première injonction fut retardée et elle dût être retirée le jour où on s'aperçut que le Malibu Club était pratiquement construit. On la remplaça par une injonction intérimaire interdisant au club d'opérer jusqu'à ce que la cour décide d'une requête en démolition.

Cette seconde injonction fut présentée devant la division de pratique de la Cour supérieure, le 6 juillet, et elle fut elle aussi remise au 26. On peut donc s'attendre également à ce que les procureurs de la municipalité de Sainte-Rose tentent par tous les moyens d'être enfin entendus demain.

Par contre le mercredi est jour d'enquête à la cour de pratique. C'est dire que le rôle sera probablement surchargé de causes en séparations de corps et en pensions alimentaires et autres où l'audition de témoins est requise.

On peut donc se demander comment un seul juge pourra venir à bout d'une telle journée. Pourra-t-il entendre les trois causes de Caza-Côté-Pearson, de la mise en tutelle et du Malibu Club ? On peut l'espérer. Mais à l'impossible, dit-on . . .

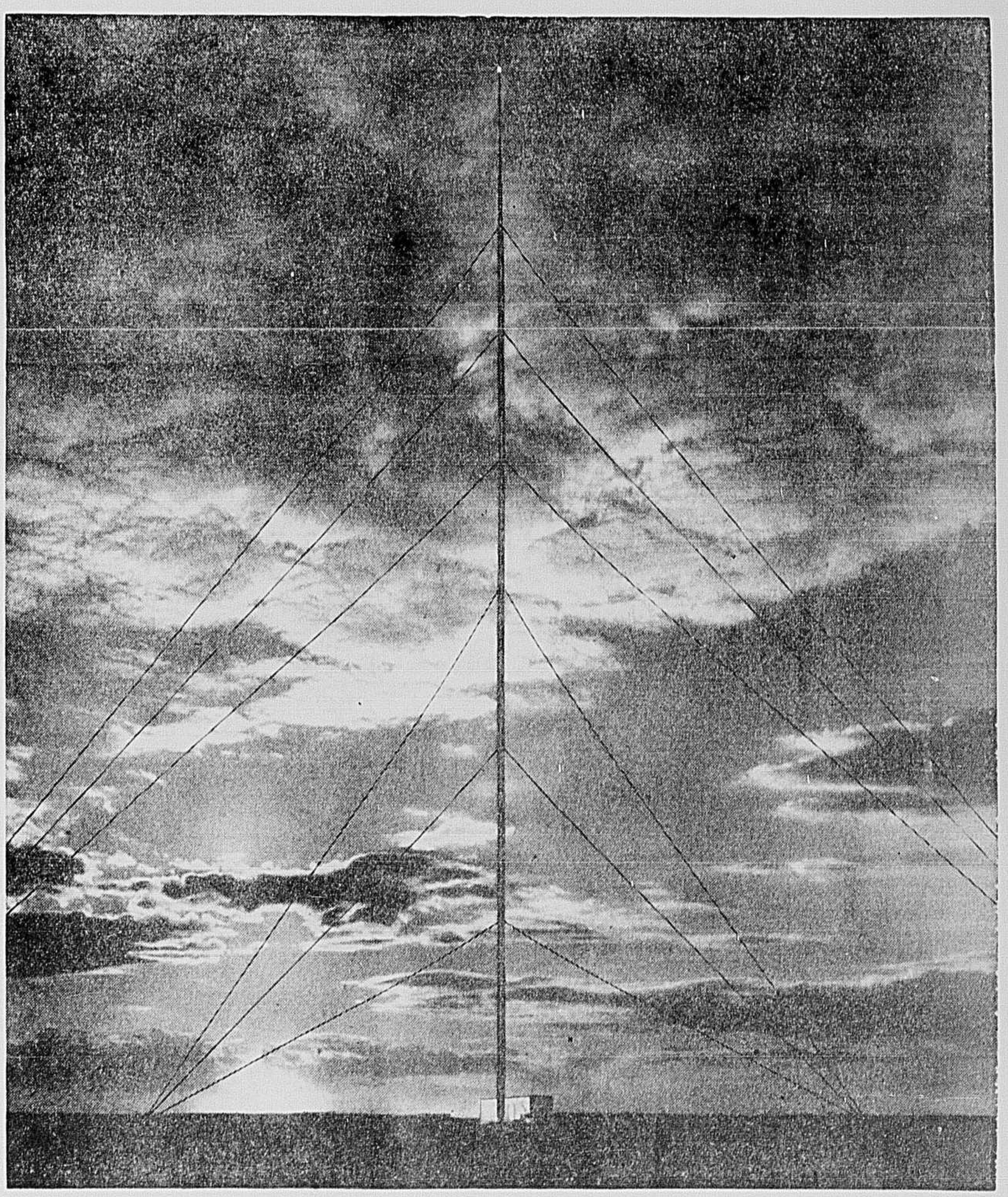

1,000 pieds de haut!

La tour d'émission du poste de télévision C-JAY, à Winnipeg, la plus haute du genre au Canada, a été conçue, construite et érigée par Dominion Bridge. C-JAY, le nouveau poste privé de télévision à Winnipeg, dessert 650,000 personnes dans le sud du Manitoba. L'antenne a 16 pieds de hauteur de plus que la tour Eiffel. La tour principale mesure 861 pieds et est surmontée d'une antenne RCA de 142 pieds. Elle peut résister à des vents de la force d'un ouragan. Des rafales de 100 milles à l'heure la font osciller jusqu'à 5 pieds. Sa réalisation est due aux talents conjugués d'ingénieurs, de techniciens et de constructeurs de grande expérience. Comme l'a signalé la direction du poste, "ce travail parfaitement coordonné a résolu un problème extrêmement complexe, d'une façon remarquablement efficiente". C'est là un exemple des travaux qu'exécute Dominion Bridge qui compte cinq divisions: charpentes, mécanique, chaudronnerie, chaudières, acier en entrepôt. Quinze usines d'un océan à l'autre.

DOMINION BRIDGE

Signalez VI. 4-3711

Les Annonces Classées de La Presse

HEURES D'AFFAIRES
SEMAINE 9 a.m. à 5 p.m.
SAMEDI 9 à 12

PROPRIETES A VENDRE

VIVEZ MIEUX A MOINS DE FRAIS

Jardins St-Vincent-de-Paul

Un autre centre communautaire de "260 Corporation"... Au delà de 300 ventes rapides consenties à des connaisseurs en valeurs immobilières.

BUNGALOWS ET SPLIT-LEVELS A COMPTER DE

$12,500

Comptant $500

ELIGIBLES AU RABAIS PROVINCIAL DE 3%

- $61.29 par mois tous frais compris
- De conception magnifique et d'une qualité dépassant de beaucoup vos prévisions
- Aucun extra à payer — Le prix que nous mentionnons est celui que vous payez

ON PEUT VISITER TOUS LES JOURS
Vendeurs sur les lieux

ITINERAIRE: traverser le pont Pie IX, tourner à droite sur le boul. Levesque jusqu'à la station-service Esso, tourner à gauche sur Belleville jusqu'à Omer Barrière et de nouveau à gauche jusqu'au projet.

AGENCE IMMOBILIERE EXCLUSIVE

Better Homes Realty Co.

NO. 1-3721
RE. 1-7871

1—

ADAM-Viau, triplex, pierre, 6 pièces, 2 garages, seulement $1,900 comptant. Balance $50 mensuel. Prix $18,900. REgent 7-9711. 1—236-6

AHUNTSIC OUEST, triplex neuf, très moderne, 1-5, 2-3, chauffage central, garage double, $28,500. Comptant discutable 720 Fleury ouest, DUpont 7-6018. 1—214-26 R

AHUNTSIC, 9315 Des Prairies, duplex 2-5½, système eau chaude, cave, garages. Prix $19,000. Comptant $3,000. Constructeur, CRescent 9-0405. 1—217-26

AHUNTSIC OUEST, NOUVEAU BORDEAUX, TRIPLEX DUPLEX, ULTRA DE LUXE, 4-5 CHAMBRES FERMEES, MODELES EXCLUSIFS, SALLE JEU, POELE, FOURNEAU, COMPTANT $9,000, CONSTRUCTEURS, 12098 JAMES MORRICE, FEDERAL 1-0014. 1—215-29 R

AHUNTSIC ouest, bungalow 6 pièces modernes, 35 x 35, salle jeu, système, garage, comptant $3,000. Prix $19,500. Imm. Beauchesne, DUpont 8-1172. 1—

AHUNTSIC, cottage 8 appts, terrain 50 x 100, 1½ salle bain, décès. 10335 St-Charles. 1—R

AHUNTSIC ouest, 2-5, modernes, bas libre. $5,000 comptant, $19,250. FEdéral 4-6162. 1—236-3

AHUNTSIC est bungalow, prix très raisonnable pour valeur, comptant discutable. DUpont 7-1600. 1— R

AHUNTSIC Poincaré, bungalow détaché, 6 pièces, grand terrain. Occupation immédiate $17,500. Photo Co-op.

Poincaré, bungalow semi-détaché, 6 pièces, sous-sol fini, garage $21,000.

Beauclerk, Longue Pointe, bungalow 4 pièces, 2 ou sous-sol. Grand terrain $12,700. Audette & Audette, CRescent 2-4477, FEdéral 4-0119. 1—

AHUNTSIC, luxueux bungalow détaché, 5 pièces, salle jeu. $5,000 comptant. FEderal 4-6162. 1—236-3

AHUNTSIC $4,000. comptant, duplex 5 pièces, système, garage. Victor 9-6134; NOrmandie 1-3489. 1—25,27

AHUNTSIC, triplex moderne 1-5, 2-3, cave, système, $18,900. Comptant $7,000. Immeubles Marquette, Victor 9-6134, FEdéral 4-0269. 1—25,27

AHUNTSIC, duplex neuf, semi-détaché, 5½ libre, garage, système, $4,500 comptant, FEdéral 4-3530. 1—236-3

AHUNTSIC OUEST, Bungalow détaché, moderne, 6 pièces, $5,000 comptant, $16,500. FEdéral 4-3530. 1—236-3

AHUNTSIC ouest, belle localité, duplex moderne, 5½ grands appartements, pierre naturelle, brique américaine, garage, cave finie. DUpont 1-2609. 1—236-2

AHUNTSIC, 2-4 neufs, semi-détachés, pierre, brique, système, garage, haut loué, $65, comptant $5,000 à $6,000. Prix $16,500. DUpont 8-6463. 1—236-3 R

AHUNTSIC, nouveau Bordeaux, beau duplex, luxueux, 32 x 42, semi-détaché, 2 garages façade, toilette, évier, maître-chambre. Comptant $7,000. FEdéral 1-0014. 1—226-12 R

AHUNTSIC, aubaine; mortalité, 2-5, 1-3, chauffé. Bruchési - Prieur, visible soir, lundi, mercredi, vendredi, 7 à 9; 10432 Lille. Pas d'agents. 1—231-15 R

AHUNTSIC - OUEST, 2-6½, grand terrain, $18,800. Comptant $7,000. RAymond 7-3747. 1—235-2

AHUNTSIC, duplex 2-5, détaché, terrain 50 x 100, $16,000. Comptant $3,000. DUpont 7-6421. 1—235-2

AHUNTSIC, Waverley près Fleury, 2-5½, 1-2½, système 220. Revenu $2,400. Intérêt 4½%. Prix $19,500. Comptant $7,000. DUpont 7-2339. 1—21,22,25,26 R

AHUNTSIC 3-4½ fermés, revenu $2,400, $18,500, comptant $5,000. RAymond 7-3747. 1—235-2

AHUNTSIC, luxueux split-level 7 pièces, brique romaine. Valeur $19,500. Cause transfert. $16,900. Visible 11135 Bois-de-Boulogne. Propriétaire. 1—11,13,18,20,25,27 R

AMIENS coin Pelletier, Montréal-Nord, 2 étages, 3 logis, terrain 67 x 75, prix $22,000. RAymond 7-3553. 1—234-3

ANGERS près Desmarchais, cottage 7 pièces, complètement rénové, bonne condition. Prix $12,500, comptant discutable. MElrose 1-8178. 1—

ARESVILLE, 4½ milles à l'est du pont Pie-IX, près centre d'achats, 2 magnifiques bungalow, 5½ pièces, ultramoderne, repossession, valeur $12,000 et $12,500. Prix spécial $10,975 et $11,475. Prêt par S.C.H.L., rabais provincial 3%, conditions à votre budget, 2 écoles, église, centre d'achats, eau, égouts. Occupation immédiate. Informez-vous de cette offre unique. MOnument 2-2051. 1—25,26,27,29

$775 9e AVE ROSEMONT, Triplex neuf, semi-détaché 26x45, 1-5½, 2-3, garage, bas libre, $25,200. RAymond 1-0027. 1—224-26 R

10e AVENUE, St-Michel, 8-4, $6,120, revenu $40,000. Comptant $8,500. Balance vente sans intérêt. Immeuble Claremont, CRescent 1-1423. 1—14,18,21,25,28

28e AVENUE, Jean-Talon, nouveau Rosemont, arrière centre d'achats, 2-5½ fermés, moderne, nouveau modèle de maison, 31½ pieds façade sur terrain 42 pieds, pierre, brique, système, garage, galerie ciment, aubaine, $24,800. Comptant $5,000, balance facile. RAymond 1-7911. 1—231-10 R

1 Propriété à vendre

★ A VENDRE ★

Bungalows & Split-Levels

BOUCHERVILLE
REPENTIGNY
ST-FRANÇOIS-DE-SALES
MONTREAL
JACQUES-CARTIER
McMASTERVILLE
BELOEIL
LAVAL-DES-RAPIDES

DE $10,000. A $14,000.
MISE DE FONDS MINIME
HYPOTHEQUE DE 25 ANS
INTERET 6¼%
OCCUPATION IMMEDIATE

SOCIETE CENTRALE D'HYPOTHEQUES ET DE LOGEMENT

RI. 8-6101

M. M.A. BLAIN

1—234-3

AVENUE ONTARIO près Papineau, coin rue, 1 magasin, 2 logis, prix $35,000. RAymond 7-3553. 1—234-3

AVENUE TILLEMONT
Villeray, 4-4 appts fermés, neuf. Revenu 15 à 17%. Comptant $10,000 à $12,000. Pas d'agents. RAymond 2-8717. 1—217-25

AZILDA, maison 6 pièces, bon ordre, $9,800. Comptant $3,000. RAymond 7-3747. 1—235-2

BALDWIN - Boul. Métropolitain, 2-6. Comptant $1,900. Considérerais échange. LAfontaine 7-2178. 1—20,25

BELANGER 4-4½ ultra modernes, revenu $3,300. $28,300. Comptant $8,000. RAymond 7-4881. 1—235-2

BELLECHASSE 2-4½, revenu $1320, $11,800. Comptant $4,000. RAymond 7-3747. 1—235-2

BERCY, 2-6, semi-détaché, coin ruelle, prix $11,500, comptant $3,000. RAymond 2-7605. 1—

BERRI 8152-8154, 2-5½, système, propriétaire, DUpont 8-0341. 1—236-3R

BOIS-DES-FILION, 11, 38e avenue, bungalow moderne, 8 pièces, 4 chambres à coucher, cuisine 20 x 33, garage, magnifique terrain paysager, 100 x 100, $22,000. Comptant discutable. NAtional 5-5926. 1—234-13 R

BON-AIR 6 logis, cave, garage, revenu, $4,464. $35,800. Comptant $12,000. RAymond 7-4881. 1—233-2

BOUL. ROSEMONT 2-5 remodernisés, $13,500, comptant $4,000. RAymond 7-3747. 1—235-2

C.B.C.
BOURBONNIERE-RACHEL, 2-5, 1-3, PRIX $18,000. AVENUE 8-1233. 1—235-4

BREBEUF 4653, paroisse St-Stanislas, 3 logements, 2-5, 1-6, garage, prix $28,000. Comptant $15,000. Pas d'agents, bas libre à l'acheteur, LAfontaine 2-6365. 1—235-3 R

CADILLAC 1-5½, 2-3, 30 pieds, $22,300. Comptant $5,000. RAymond 7-3747. 1—235-2

CARTIER 7818, 5 pièces, RAymond 8-6584, après 6 heures. 1—235-3 R

CASGRAIN nord, 2-5½, cave, système, garage, $16,800, comptant $5,000. RAymond 7-3747. 1—235-2

C.B.C.
Barber shop, plateau Mont-Royal, à sacrifier, prix $1,800. AVenue 8-1233. 96—235-5

CHAMPLAIN, Dorchester, 1-4, 2-3, brique, 9 à midi, 5 à 9 p.m. LAfontaine 3-7987. 1—21,22,25 R

CHATHAM, 534 à 550, 8 logements et un entrepôt, approximativement 13,600 pieds, $55,000. Comptant $15,000 WEllington 7-3706. 1—17,18,19,24,25,26,31 R

CHERRIER, coin rues, propriété 3 étages, idéale pour professionnel. Succession, VIctor 2-7460. 1—233-5

COTE ST-PAUL, 3-4, comptant $1,500. Balance loyer $50, par mois. POntiac 6-0970. 1—25,27

DE BULLION près Rachel, $2,000 et plus pour devenir propriétaire. Immeuble bois 3 pièces, très propre, peinture partout, salon double, cuisinette, haut 2 chambres, salle bain avec lavabo, planchers durs, cave 7 pieds. Grand terrain 39 x 100. Idéal pour stationnement. Prix $8,500. Hypothèque $3,000. 7%. Balance $50. par mois plus intérêt. Phil Beaulieu, CRescent 6-8493. 1—226-16

DE GRANDPRE-BLVD ST-JOSEPH 2-6, très bon ordre, cave, garage, prix $13,000. Comptant discutable. CRescent 3-4221. 1—236-2

DELORIMIER-BEAUBIEN, 2-3, 1-6, faut vendre. CRescent 3-2760. 1—236-3 R

DELORIMIER près Mont-Royal, 3 étages, 3 logis de 7 pièces. Prix 20,000. RAymond 7-3553. 1—234-3

DE MARTIGNY 2-4½ fermés, grand terrain paysagé, $16,300, Comptant $5,000. RAymond 7-3747. 1—235-2

DEZERY, 11 bachelors modernes, revenu $6,800, prix $32,000. $10,000., échangerais. LAfontaine 6-3538. 1—20,21,25,27,29 juil. 1 août R

DEZERY-Ste-Catherine, 1-5, 2-4, comptant $2,500. Considérerais échange. LAfontaine 7-2178. 1—20,25

DOMINION-St-Jacques, 4 logements, parfaite condition. Prix $12,500. comptant discutable. MElrose 1-8178. 1—234-3R

DROLET-ROY, $3,000 comptant, maison chambres, 12, avec propriété, $4,160 revenus. Prix $15,000. Immeubles Beauchesne. DUpont 8-1171. 1—

DUQUESNE et Sherbrooke, 2-5, 1-3, revenu $2,640. Prix $23,000. Informations: DUpont 1-7426. 1—234-3 R

DUVERNAY ouest, place Casino, split level, 5½, garage, 2 terrains. CLairval 6-4879. 1—236-3R

DUVERNAY, split level, cause départ. UNiversity 1-1788. 1—236-3 R

DUVERNAY, beau cottage 6 pièces, piscine, beau site. Immeuble Claremont, CRescent 1-1423. 1—14,18,21,25,28

FABREVILLE
Bungalow moderne, 5 appts, route pavée, près école, prix $9,300, $1,000 comptant, balance $75 par mois. NAtional 7-4060. 1—220-26 R

FLORIAN Lespérance, Wurtele, près Ontario, triplex 3 étages, 4½ pièces, revenu près $1,500. Excellente façon de devenir propriétaire. Seulement $1,900 comptant. Balance facile payable comme loyer $500 par mois. Prix $12,900. Appeler propriétaire actuel REgent 7-9711. 1—236-6

C.B.C.
Garnier-Beaubien, 3-6, système central, 6 ans, prix $27,000. AVenue 8-1233. 1—235-4

GARNIER, près Mont-Royal, 3 logements 7 pièces, chauffage bas, garage, $23,000. Audette & Audette, CRescent 2-4477. 1—

HECTOR, Tétreaultville, duplex 2-7, avec garage, prix $13,100, petit comptant. LAfontaine 5-9084. 1—236-2

HENRI BOURASSA Iberville, triplex détaché, cave, système central, grand terrain, seulement $1,900 comptant. Balance facile payable comme loyer, $50 mensuel. Prix $16,900. Propriétaire REgent 7-9711. 1—236-6

HENRI-BOURRASSA 2-5½ fermés, salle jeux, $3,000. comptant $85 mois. RAymond 7-3747. 1—235-2

HENRI-JULIEN 4416, duplex 4½-5½, près Mt-Royal, façade pierre, fenêtres aluminium, planchers de bois franc, grande cour, prix $10,500., comptant $3,500., solde facile. On peut visiter de 2 à 6 tous les jours. 1—233-8R

LACHINE, 2-5½, pierre, brique, neuf, libre, système, $23,500. Comptant $3,000-$4,000. MElrose 7-2394. 1—236-3

LAJEUNESSE-CREMAZIE, 1-7 libre, chêne, tuile, 4-4, cave, système automatique. DUpont 7-7843. 1—25,31 juillet, 3 août R

1 Propriétés à vendre

REDPATH - OFFRE

AHUNTSIC

PROPRIETE A REVENUS
$41,200

Très belle maison appartement de 6 logis de 4 pièces, bâtie en 1953, rue résidentielle. Revenu annuel de $5,280. Balcons et escaliers refaits à neuf. Hypothèque de $9,000, Caisse populaire. Vaut la peine d'être vue. George Côté, Victor 2-1104 ou DAniel 1-0270.

Redpath Realties
2007 UNION
1—

Roxboro Terrace
FACE A LA GARE (CNR)
COTTAGE, 5-6 PIECES
$12,500 ET PLUS
— "$575 COMPTANT" —
• MU. 4-6900 •
1—217-25

N. BOILEAU VILLE D'ANJOU

Duplex semi-détachés, différents modèles, autres, coin, luxueux, $3,000 comptant et plus, balance loyer raisonnable. 8359 Du Mail. CLairval 6-8423. 1—234-6 R

LANGELIER SUD SHERBROOKE DUPLEX 5-5
Maison moderne en pierre et brique construite en 1957. Système à l'huile, garage, haut vacant. Prix $18,900.

LAVAL COIN ROY
2 propriétés en brique contenant 4 et 2 logements, revenu $3,180. Prix $23,500, photo coop 20548. R. Randoin LA. 6-9957

ARMAND DES ROSIERS INC.
VI. 5-1144
Membre de la Chambre d'Immeuble de Montréal.
1—

LAPRAIRIE, maison pierre, style canadien, bâtie 1951, intérieur chêne, 8 pièces, plus bureau attenant, idéal professionnel. Grand terrain, arbres. $35,000. OLympia 9-0623, Victor 9-4585. 1—232-7 R

L'ASSOMPTION, split-level magnifique, 62 pieds de façade, 36 profondeur, 8 appts, plus chambre de lavage, atelier 20 x 40, 2 garages, entrées séparées sur rue. $16,500 d'hypothèque. Valeur $35,000. CRescent 3-6000. 1—25,26,27,28,29 juil., 4 août

LAVAL-DES-RAPIDES, split-level 8 pièces, paysager, aménagé. Faut vendre. Prix demandé $16,000. Comptant $2,500. MUrray 1-4513. 1—R

LAVAL-DES-RAPIDES, bungalow 5 pièces, modèle original, $12,500, comptant $1,000. CLairval 9-0897. 1—233-8

LAVAL-DES-RAPIDES, bungalow détaché, 5 pièces, modèle original, $13,800, comptant $1,800. CLairval 9-0897. 1—233-8

LONGUE-POINTE — DUPLEX
PRIX DEMANDE $22,690
TERMES FACILES
Duplex en pierre et brique semi-détaché, possibilité de faire un 3e logement. Magnifique terrain à l'arrière entouré de cèdres rouges. Maison bien entretenue. Intérêt de 5½% sur hypothèque. Endroit de location facile. Photo coop no 22081. A. E. D. Elliott, Victor 5-1745, soir CLairval 5-4459. 1—

LONGUEUIL, Labonté, cottage 6 pièces, système eau chaude, terrain 50 x 100, CLairval 5-9470. 1—236-4 R

MARIE-ANNE, Delorimier, 3-7, revenu $2,300, cave, système, comptant $6,000. LAfontaine 5-0218. 1—25,26,31

MARQUETTE près Everett, 4 x 3, chauffés, pierre-brique, très bons revenus, près école-église, comptant $7,000. RAymond 9-6311. Après 6 hrs. CRescent 9-7074. 1—

15e MASSON, 2-5½, 3 ans, $17,800. comptant $6,000. RAymond 7-3747. 1—235-2

MONTREAL NORD
RUE DE CASTILLE
Duplex 2 x 5 pièces. Construit 1957. Chauffage air chaud séparé pour bas et haut. Garage, balcons en fer forgé. Grand terrain 45 x 98. Comptant $3,000.00.
J. René Marcoux — MO. 9-0733
ARMAND DES ROSIERS INC.
VI. 5-1144
Membre de la Chambre d'Immeuble de Montréal
1—235-2

MONTREAL-NORD, 11,657 Hénault, 2 logements de 4 et 5 pièces vacants, terrasse et garage, possession immédiate. Prix $12,500 dont $3,000 ou plus comptant. Victor 9-8657. 1—236-6

NOTRE-DAME de Fatima, maison 1 étage, 6 pièces, ORléans 7-6172. 1—234-4 R

NOTRE-DAME du Sacré-Coeur, 1060 Boul. Riendeau, cottage 8 pièces, terrain 10,000 pieds carrés. Prix $13,500, dont 4,000 ou plus comptant, possession 1er octobre. Victor 9-8657. 1—236-6

N.D.G., duplex avec logement vacant, 6 pièces. 2255 Old Orchard et 2231 Oxford, comptant $2,500. HUnter 8-0282. 1—20,21,24,25,26,27,28 R

N.-D.-G. Duplex, bas vacant. Prix $15,500. Cave, système, comptant $3,000. POntiac 6-6211. 1—25,27

PARC EXTENSION, bungalow 7 pièces, $11,000. Comptant $3,000. RAymond 1-1089, ORléans 4-1998. 1—24,25,31

POINTE-CLAIRE, bungalow 5 pièces bien entretenu, avec garage, sur terrain paysager de ¼ acre, près transport et école. Taxes minimes, $2,000 comptant. Bas prix. Propriétaire quitte le pays. OXford 5-5492. 1—R

POINTE ST-CHARLES duplex rues: Charlevoix, Knox, Hibernia, Conway, Bridge, Rozel, Coleraine, Magdalen, Congregation, seulement $900. comptant. Balance facile. Payable comme loyer $50. mensuel. Prix $6,900 à $12,900. Propriétaire. REgent 7-9711. 1—236-1

PONT-VIAU, bungalow 4 pièces, libre, système de chauffage automatique, cave, portes et châssis aluminium, terrasse coin de rue, vendra pour $8,500 accepterait conditions paiement. Information au propriétaire, CRescent 7-6739. 1—25,26,27,28,31 R

PONT-VIAU, bungalow 6 appts, cave complètement finie, garage chauffé; trop de spéciaux pour énumérer. Vraie chance pour personne désirant propriété bas prix. Informations: MOntcalm 9-0241, MOntcalm 9-3211. 1—234-4 R

PONT-VIAU, 103 Boul. Lévesque, bord de l'eau, duplex 2-5½ fermés, entrée privée, $25,500. Constructeur DUpont 7-2652. 1—227-26R

PONT-VIAU, 6 logements, $26,000. Comptant à discuter. Demandez Roger. MOntcalm 9-0932. 1—236-6 R

PRIEUR 2 - 5½, $16,500. comptant $2,000. $80 mois, tout compris. RAymond 7-3747. 1—235-2

REIMS et Liège 8490, pierre et brique, détaché, 3 logements 3, et 1 sept libre si désiré. Terrain 48 x 80, garage. AVenue 8-5981, DUpont 8-7971. 1—220-26 R

ROSEMONT
5 logements de 7-4-4-2-2 situés sur la 18e Avenue près de l'église et des écoles. Revenu $4,040. Prix $27,500. Réelle aubaine, pour information.
N. Boileau DU. 8-2782
ARMAND DES ROSIERS INC.
VI. 5-1144
Membre de la Chambre d'Immeuble de Montréal.
1—236-2

ROSEMONT 6389 Louis-Hébert, 2-3, 1-5, neuf, bas libre, RAymond 2-6456. 1—236-3 R

ROSEMONT $5,000. comptant, bon 2-7 pièces, bas libre, cave, système, $15,800. Immeubles Marquette, Victor 9-6134. FEdéral 4-0269. 1—25,27

ROSEMONT, 40e ave. 7101, nord Bélanger, duplex neuf, 2-5½ fermés, semi-détaché, chauffage central, salle de jeux, garages, $27,000. Comptant $5,000, Constructeur, CRescent 9-0405. 1—216-26

ROSEMONT 5479 Bélanger 1-6, 2-4, fermés, neufs, modernes, détaché, 4 faces, 32½ x 48, salle jeux, bas libre. Prix $39,500. Comptant $8,000 et plus. RAymond 1-0472. 1—220-26 R

1 Propriétés à vendre

NATIONAL TRUST

DUPLEX — AHUNTSIC EST
Sur Blvd Gouin, avec vue sur rivière. Belle construction 1959, 5-5 grandes pièces, double garage, sous-sol 10' haut. Conditions faciles. Appelez M. Hardy, REgent 9-4759, soir REgent 7-3958.

SEMI-COMMERCIAL
Montréal Est près hôpital Maisonneuve, 12 logements tous loués et 4 petits magasins, trois garages. Propriété, coin de rue, d'excellente construction 1960. Aubaine. Appelez M. Hardy, REgent 9-4759; soir REgent 7-3958.

Regent 9-4759
ROCKLAND SHOPPING CENTRE
Membre de la Chambre d'Immeuble, Département des ventes
1—

SPLIT LEVELS SECTEUR PERSILLIER
MAISONS DE QUALITE SUPERIEURE DANS DISTRICT RESIDENTIEL EXCLUSIF
$26,000 A $29,000
Maison modèle: 11,810 rue Frigon REGENT 7-3563
1—4,6,8,11,13,15,18,20,22,25,27,29

ROSEMONT - COTTAGE
9e avenue près Bellechasse, complètement détaché, 6 pièces, garage séparé, grand terrain clôturé, arbres. Salle de jeu finie. Plusieurs extras. Faut vraiment le voir. Comptant: $7,500. M. Adamonis, Victor 2-8501, RAymond 2-2472. District Estate Brokers. Membre de la Chambre d'Immeuble de Montréal. 1—

ROSEMONT 6510, 32e ave, bungalow $15,800. RAymond 8-4258. 1—236-2 R

ROSEMONT, angle Laurier-10e, triplex semi-dégagé, 2-5½ et 1-2½, grand garage en avant, près écoles. 3203 est, Laurier, Victor 4-0340. 1—236-6 R

ROSEMONT, 9e près Dandurand, 2-5, système, cave, garage, bas vacant, $16,300, comptant $4,000. Immeubles Beauchesne, DUpont 8-1172. 1—

ROSEMONT près Bélanger, 12 plain-pied 4½ pièces non chauffées, réfrigérateurs, poêles, revenu $9456, comptant minime, facilités de paiement, Victor 2-5853. 1—236-4

ROSEMONT, duplex neuf, 5295 Charlemagne, $23,000. CLairval 4-6793. 1—236-6 R

ROSEMONT 6392, 24ème, 2-3, 1-5, neuf, garage, libre, RAymond 2-6456. 1—231-26 R

ROSEMONT, 4306 St-Zotique, 1-5, 2-3, semi-détaché, garage, neuf, moderne. RAymond 2-7414. 1—231-26 R

ROSEMONT, 2767, Dandurand, coin de rue, triplex neuf, garage, système. Bas libre. Aussi duplex neuf. RAymond 2-7404. 1—214-26 R

ROSEMONT 5785 - 9e Ave Duplex, neuf, moderne, 1-6, 1-5½, garage, bas libre. $23,000. RAymond 8-9962. 1—224-26 R

ROSEMONT, 5301, 10e, 1-5, 2-3, neuf, garage. RAymond 2-5413. 1—227-26 R

ROSEMONT, 6725, 45e avenue, 2 duplex neufs, semi-détachés, fermés, 2-5, $23,500; 2-4, $19,500. DUpont 9-6919. 1—230-26 R

ROSEMONT, 2-3, 1-4, 1-5. Pas d'agents, DAniel 1-1328. 1—235-3 R

ROSEMONT 4-4½ fermés, revenu $3,300, $28,300, comptant $8,000. RAymond 7-3747. 1—235-2

ROSEMONT, 10e, 5474, 2-6, parfaite condition, bas libre. LAfontaine 4-4778. 1—232-10 R

ROSEMONT: DUPLEX LE LUXE DE $26,950 A $29,950. COMPTANT A DISCUTER. AU COEUR DE ROSEMONT. PRES CENTRE D'ACHATS, EGLISES, ECOLES. MAISON MODELE MEUBLEE, SITUEE A 6307 - 38e AVE. POUR AUTRES RENSEIGNEMENTS REGENT 1-3361 AVANT 5 HRES ET CLAIRVAL 4-3411 OU HUNTER 1-9734 LE SOIR. 1—235-2

ROSEMONT 4-4 fermés, pas chauffés, revenu $3,252. Comptant $5,000. Victor 2-7460. 1—233-5

9460 rue EMILE, beau duplex neuf, 5 pièces fermées, garage. DUpont 8-9790, DUpont 1-3613. 1—232-7 R

ST-ANDRE, duplex, face parc Laurier, 2-4 fermés, 2 pièces sous-sol semi-finies, terrain 25 x 100, 220, chauffage central, eau chaude, prix $16,000. RAymond 8-0633. 1—235-5 R

ST - ANTOINE - SUR - RICHELIEU, au village, belle maison bien bâtie, grand garage, grand terrain. Après 7 heures. CLairval 6-6106. 1—234-3 R

ST-CONSTANT
Bungalow neuf, 5½ pièces, 3 chambres, garage et sous-sol à la grandeur. Valant $14,500. Sacrifiera $12,400. Comptant modique. Georges Miron, St-Constant, NEptune 2-1665 ou REgent 9-1744. 1—224-18 R

ST-ELZEAR, 1758 Boisvert, bungalow neuf moderne, garage, chauffage, 35 pieds façade, $11,800, conditions. Téléphone 663-2189. 1—R

C.B.C.
STE-CUNEGONDE, 1-5, 1-4, PRIX $10,800. AVENUE 8-1233. 1—235-4

STE-GENEVIEVE, coin Arbour et Marceau, cottage 7 pièces, système chauffage, radiateur, terrain 75 x 150, garage. Occupation immédiate. DUpont 1-5703. Soir, DUpont 1-3278. 1—234-3 R

C.B.C.
ST-GERARD-VILLERAY, 2-6, PRIX $15,500. AVENUE 8-1233. 1—235-4

C.B.C.
ST-HENRI, 1-5, 1 MAGASIN, PRIX $5,000. AVENUE 8-1233. 1—235-4

ST-HUBERT, Laurier, 3 logements, 4½ chauffés, Revenus $7,800. CRescent 7-5259. 1—236-3 R

ST-JEROME, 1-5, libre, système, valeur $12,500 pour $9,000. NAtional 5-1327, GEnéral 2-4400. 1—226-26 R

ST-LAURENT, bungalow 5 appts, bien situé, toutes commodités, $9,900, ¼ comptant. Particulier. Après 6 hrs. RIverside 7-2543. 1—236-3 R

ST-MARTIN, bungalow, 5 pièces, salle de jeu finie, paysager, aubaine. Retourne en Europe. MUrray 1-2037. 1—234-8 R

ST-VALLIER Bélanger 2-7, système, garage, comptant $4,000. Immeubles Beauchesne. Dupont 8-1171. 1—

TERREBONNE, duplex moderne, 220 électricité. $7,500. Comptant: $3000. NOrmandie 6-3597, NOrmandie 6-8722. 1—212-26 R

TETREAULTVILLE, triplex neuf, détaché, système, garage, chambre de lavage, bain couleur, finition frêne. CLairval 4-3984. 1—216-24 R

TETREAULTVILLE, 2553 Fletcher près Hochelaga, 2-5 modernes, système, bas libre, garage. RAymond 2-7414. 1—214-26 R

TETREAULTVILLE, 2-5, neuf, tous loués. $70 et $90 par mois. $17,000 de $4,000 à $7,000 comptant. RAymond 2-7414. 1—231-26 R

VERDUN 1-7, 2-3, système huile, 2 garages, prix demandé $19,500, comptant discutable. Offre acceptée, POntiac 8-3541. 1—25,27,29 juil., 1er, 3 août

VERDUN, Osborne près Beurling, 2-5 pièces, sacrifiera $17,000. POntiac 6-8551, soir POntiac 6-4543. 1—236-3

VERDUN Ouest, 4 logis, systèmes, 220, garage. Raisonnable. Comptant $5,000. POntiac 7-3704. 1—

VERDUN, Osborne, 2-5 pièces, prix $17,000. Comptant $5,000. POntiac 6-3541. 1—25,27,29 juillet, 1er, 3 août

VERDUN, Valiquette, 2-4 fermés, 12 ans, 28 façade, cave ciment, $14,000, comptant $6,500. Immeubles Beauchesne. DUpont 8-1172. 1—

VERDUN, beau cottage 6 pièces, foyer naturel, système de chauffage, garage, prix $18,500, Reed's, POntiac 9-2718. 1—235-3

VERDUN coin de rue, propriété commerciale, revenu $2,472, comptant $5,000. POntiac 6-3541. 1—25,27,2 juillet, 1,3 août

VILLE D'ANJOU, ultra-moderne, 4½-6½, 2 salles de bain, salle de jeu, etc. S'ad. 8422 Place Verdell, angle de la Loire ou appelez CLairval 6-4979. 1—232-6 R

VILLE D'ANJOU, bungalow, cave, garage, cause maladie. S'adresser 8441 Carré Clermont, CLairval 6-5722. 1—230-26 R

VILLE D'ANJOU
COMPTANT: $3,160
Bungalow split-level détaché, comprenant 3 chambres, salle de jeux finie. Endroit attrayant, division harmonieuse des pièces. Extérieur fini en bois et pierre à l'avant, en brique polie sur les côtés et à l'arrière. Près des écoles, centre d'achats et moyens de transport. Le propriétaire quitte Montréal. Nouvelle photo Co-op. A.E.D. Elliott, Victor 4-1745. Soir: CLairval 5-4459. 1—

VILLE-EMARD, 2-4, 12 ans, cave, comptant $5,000. POntiac 6-0970. 1—25,27

VILLE Emard, De Maricourt près Briand 1-6, 2-3, système, garage, vendra $21,000. POntiac 6-8551, soir POntiac 8-6402. 1—236-3

1 Propriété à vendre

Aubaine Mtl-Nord

AU PRIX COUTANT
DIRECTEMENT DU CONSTRUCTEUR

Duplex neuf, 5 pièces fermées, chauffage eau chaude central, garage. Haut loué $85. Valeur $23,500 pour $20,500. comptant $2,000. ou plus

5086 DE CASTILLE

Joli cottage 5 pièces fermées, 2 chambres de toilette, très moderne, tapis mur à mur, gazon posé avant et arrière, fenêtres et portes aluminium avec moustiquaires, grande salle de jeux finie. Prix coûtant $12,480 comptant à partir de $500.

12307 RUE SALK
Inf. soir seulement
DANIEL 1-3247 — DANIEL 1-2766
1 — 30 juin, 4,6,8,11,13,18,20, 25,27 juillet

PLACEMENT
Parthenais près Sherbrooke, 8 pièces, revenu assuré $4,860. Prix $35,000. Comptant $10,000. M. Adamonis, Victor 2-8501, RAymond 2-2472. District Estate Brokers. Membre de la Chambre d'Immeuble de Montréal. 1—25,27

VILLE JACQUES-CARTIER, maison 1 étage, 4 appts, finie papier brique, ORléans 4-1469. 1—R

VILLE LASALLE, split level, salle de jeu, carport, vacant immédiatement comptant discutable, POntiac 6-6211. 1—25,27

VILLE Lasalle, 3e avenue, 2-4 pièces fermées, sacrifiera $12,200. POntiac 6-8551, soir POntiac 8-6402. 1—236-3

VILLE LASALLE, 2-4, 1-5, brique, détaché, garage, bas, système. $18,500. Comptant $3,000. MElrose 7-2394. 1—236-3

VILLE LASALLE, Allion, triplex de luxe, 6-3-3 pièces, garage double, système huile, prix pour vente rapide, $30,000; Reed's, POntiac 9-2718; soir, POntiac 7-0539. 1—235-3

VILLE MT-ROYAL, bungalow de luxe, 7 pièces spacieuses, 3 salles de bains, tapis et accessoires électriques inclus. Coop Isabelle Lafrenière WEllington 2-6363. 1—236-3 R

VILLE MT-ROYAL, maison 4 logements, commercial, REgent 8-1484. 1—236-2 R

VILLE ST-LAURENT, 1195 Barré, particulier, triplex neuf, 1-5, 2-3, système, garage, salle de jeux. RAymond 8-2490. DUpont 9-8794. 1—230-12 R

A $12,500 ET $78.09 PAR MOIS, BUNGALOW 6 APPTS, FENETRES PANORAMIQUES, FOYER EN PIERRE NATURELLE, SALLE DE BAIN MODERNE, CERAMIQUE ET TUILE, CUISINE ULTRA-MODERNE, VENTILATEUR ELECTRIQUE AVEC AUVENT EN CUIVRE, SYSTEME CHAUFFAGE AIR CHAUD, SOUBASSEMENT PRET POUR SALLE DE JEUX. TERRAIN 60' x 100. LILIANE MENARD, OXFORD 7-4020, GLENDALE 3-2426, DUNDALE 3-2449. 1—236-6

AUBAINE, propriété 2 logements. Bas libre. Prix $6,000. LAfontaine 6-1089. 1—236-3 R

AUBAINE: 2 duplex neufs, 4½, chauffage, garage sous-sol, façade pierre et brique, semi-détaché, CLairval 9-6071. 1—220-26 R

BACHELOR neuf, 45 - 1½, meublés, près St-Denis, Mt-Royal, tous loués. Victor 2-7460. 1—233-5

BAS LIBRE à l'acheteur, triplex rue Nicolet, près écoles, églises, cave, garages. $5,000 comptant, balance facile. OLympia 8-2933. 1—236-3 R

BON MARCHE 3 logements, 1 vacant, 770 rue Des Seigneurs; petit comptant, bonnes conditions. Victor 9-2774. 1—231-6 R

BON placement 1-5, 2-3, garage, revenus $2,400, prix $21,500. RAymond 8-4790. 1—236-5R

BON PLACEMENT, rue Barré près La Montagne, 9 logements. Revenu $3,336. Prix $18,500., offre considérée. MElrose 1-8178. 1—234-3R

BORD DE L'EAU
Cottage en pierre de taille, 8 pièces, système eau chaude. Salon 34 x 15 avec foyer naturel. Terrain 15,000 pieds carrés. Prix demandé $25,000, photo coop.
G. Carignan MO. 9-8711
ARMAND DES ROSIERS INC.
VI. 5-1144
Membre de la Chambre d'Immeuble de Montréal.
1—25,27

BUNGALOW, 6½, bon marché, comptant raisonnable, accepterais auto modèle récent, conditions faciles. Soir: DAniel 1-2449. 1—25,26,29 R

BUNGALOW, district Delorimier, Sherbrooke, 4½ ultra grands, ultra-modernes, salle jeux, garage niveau $16,800. Comptant $8,000. RAymond 7-3747. 1—235-2

BUNGALOW 5 pièces à Repentigny, prêt S.C.H.L. CLairval 9-1547. 1—230-8 R

BUNGALOW luxueux, 10 pièces fermées, détaché, coin rue. Comptant $25,000. FEdéral 1-0014. 1—231-12 R

$5,500, BUNGALOW 5 PIECES TOUT FINI, TOUT NEUF, TOUT COMPTANT. ORCHARD 1-6107. 1—221-26R

BUNGALOW 6 pièces, Ahuntsic ouest, grand terrain paysagé. $16,800. RAymond 7-3747. 1—235-2

BUNGALOW ultra-moderne, 5½ pièces, salle de jeux, garage. Téléphonez soir de 7 à 10 heures, NOrmandie 1-7523. 1—214-26 R

BUNGALOW bord de l'eau, 5 pièces, MOnument 3-6397. 1—236-5 R

BUNGALOW, très bonne condition, 7½ pièces, intérêt 6%, 78 Chemin Handell, Candiac. NEptune 2-1574. 1—232-8 R

CENTRAL HYPOTHEQUE, 2 - 5½ grandes pièces fermées. Comptant $3,000. RAymond 7-3747. 1—235-2

CHALET nord, 5-3 chauffés, semi-détaché. Revenus $3,700. CRescent 7-5259. 1—236-3

COIN, Rouen, 3203, 8 logis de 4 pièces, neufs, revenu $6,900. CLairval 9-2591. 1—217-25

$1,500, COMPTANT, 2-4½ neuf, partie est $16,500. RAymond 7-3747. 1—235-2

$600 COMPTANT, 5 PIECES, NEUF, TOUT FINI, BALANCE $50 MOIS. ORCHARD 1-6107. 1—221-26 R

$3,000 COMPTANT 2-5½ partie est, balance $80, tout compris, RAymond 7-3747. 1—235-2

DANS l'Est, 6 logis, pour $17,000, revenu $2,520, comptant $5,500. LAfontaine 5-0218. 1—25,26,31

DANS ST-BARTHELEMY, maison 5½ pièces, grand terrain. Aubaine $12,800. RAymond 7-3747. 1—235-2

DUPLEX neuf, semi-détaché, 1-6, garage. Prix: $18,500. Comptant: $3,500. DAniel 2-3116. 1—25,26 juillet, 2 août R

DUPLEX deluxe à vendre, garage double, salle de jeux, système automatique, eau chaude. Prix $20,500. Comptant $5,000 et plus. 2311 Boul. Bernard, CLairval 9-0701. 1—11,14,18,21,25,28 R

DUPLEX neuf, Longue-Pointe. CLairval 4-0105. 1—235-3 R

DUPLEUX neuf, 3200 rue Desautels près Sherbrooke, 5½ pièces, $2,500 comptant, revenu $2,640; prix $23,000, près école, église et centre d'achats. Appeler jour J. Rouzier, REgent 1-9351; soir DUpont 8-9031. 1—233-8 R

DUPLEX 5 appts fermés, semi-détaché, système, faut vendre. CLairval 4-2571. 1—236-3R

DUPLEX 6½-6½ PIECES
4 chambres fermées, neuf, moderne, semi-dégagé, garage 2 places, galeries de pierres solides, planchers de chêne, espace pour salle de jeu, haut loué $100. Comptant $8,000. Jalobert près Sherbrooke et boul. Langelier. Constructeur. RAymond 2-2472. 1—25,27

DUPLEX OU TRIPLEX
A VILLE D'ANJOU: 5½ - 5½ ULTRA MODERNE.
PRIX TOTAL DE $19,950 A $24,950. COMPTANT: AUSSI PEU QUE $2,950. 2 ENDROITS: BOUL. WILFRID PELLETIER ET BOUL. ROI-RENE. LOYERS GARANTIS. APPELER M. MARON, A REGENT 1-3361 AVANT 5 HEURES ET A CLAIRVAL 4-5460 OU HUNTER 1-9734, LE SOIR. 1—235-3

FACE théâtre St-Denis, 4 étages, 8 chambres meublées, 6 pièces vacantes. DUpont 7-5635. 1—231-6 R

JOLI 5 PIECES fermées, neuf, $11,400, comptant $2,000, balance $82. RAymond 7-3747. 1—235-2

3 LOGEMENTS 2ième vacant, 6 pièces. 4326 Berri, comptant $3,000. HUnter 8-0282. 1—20,21,24,25,26,27,28

3 LOGEMENTS haut vacant, 6 pièces. 4291 Chambord, comptant $2,000. HUnter 8-0282. 1—20,21,24,25,26,27,28 R

MAISON appts, Papineau-Villeray. Informations: Jour WEllington 2-1719. Soir RAymond 8-7740. 1—235-26 R

MAISON, rue St-André près parc Laurier, 2 étages, chauffage central, terrain arrière. S'adresser soir à CRescent 7-0584. 1—236-3 R

1 Propriétés à vendre

REDPATH OFFRE

MONTREAL-NORD

$15,500

Bungalow split-level détaché, brique, pierre et bois, 5½ pièces, sous-sol 9' non fini, rocaille, avant et arrière, entrée de garage pavée, bas. Hypothèque et petit comptant exigés. Le plus bas prix pour ce genre de bungalow sur la rue Joseph Boyer ou dans les environs. Appeler O. Urban, Victor 2-1104.

Redpath Realties
2007, UNION
1—

MAISON, 5-6 appts, 16e avenue Rosemont, OXford 6-5001. 1—R

MAISON, 8 pièces, vacante, système huile, 776 St-Martin près St-Antoine, comptant $1,500. HUnter 8-0282. 1—20,21,24,25,26,27,28 R

MAISON 3-5½ appts, bons revenus avec commerce, vendre avec petit comptant ou louer. S'adresser 168 Broadway Montreal Est. 1—233-8 R

MAISON à vendre, 1 étage avec ou sans ménage. Visible 7:30 à 9:30 p.m. 6805 - 2ième Avenue, Rosemont. 1—236-5 R

MAISON un logement avec garage attenant, entrepôt, remisage, 60 x 80. 4270 De Bullion, REgent 1-1669. 1—235-6 R

MAISON, 1½ étage, imitation brique, 7 pièces, commodités, 220, terrain 60 x 65, $4,500. Comptant $1,000. Balance discutable. REgent 1-5365. 1—236-6 R

MAISON hiver-été avec piscine, petit comptant, rue Labrosse, St-Mathias. CLairval 4-4637. 1—21,22,25,26,27 R

MAISONS neuves, 1 étage, 5 grands appartements fermés. 545-555 rue Bilodeau, $12,000. comptant discutable. Ouvert samedi et dimanche. CLairval 5-5414. 1—233-5 R

MAISON, 8 pièces, 2 étages, système. 8775 St-Urbain $8,300. DUpont 7-9035. 1—233-6 R

NOUVELLE TERRASSE BOYCE
Magnifique duplex de luxe, 5½, fini frêne, cave, chauffage, eau chaude automatique. Toilette colorée, garage, chambre de lavage.
Venez voir, cela en vaut la peine. Comptant $3,000.
Achetez directement du constructeur. S'adresser 9673 Boyce, DUpont 9-9951. 1—227-26 R

OUVERT POUR INSPECTION
Rue Dubeau, Ville St-Laurent, beau duplex neuf, 5 pièces fermées, chauffage zoné, 2 garages. DUpont 8-9790, DUpont 1-3613. 1—232-7 R

PAROISSE St-Albert le Grand, rue Orléans, 2-5. LAfontaine 7-2178. 1—20,25

PAROISSE St-Pierre-Claver, 1-7, 1-6, 2-4 Garage, cave 7 pieds, système, parfait ordre. 5184 Delorimier, appointement seulement. R. Bourbonnais, CRescent 3-6724. 1—232-9

PLACEMENT St-Denis-Villeray, 4 logements, 2 magasins, $53,500, revenu $7,800. CRescent 3-2760. 1—236-3 R

PLACEMENT, 7 logis, près Wellington, $15,000, revenu $2,850, comptant $6,000. LAfontaine 5-0218. 1—25,26,31

PLACEMENT 6-5, revenu $3,204, $21,800, comptant $8,000. RAymond 7-3747. 1—235-2

PLACEMENT de tout repos, 10 logements non chauffés, 3-4-5 pièces. Revenu $8,000. Dépenses: $2,910. Hypothèque: $36,000 à 4¼%. Garantie de loyers 85% par S.C.H.L. Comptant requis: $25,000 et plus. Faites votre offre. POntiac 7-4162. 1—236-3 R

PLACEMENT, 6 - 4½, cave 8 pi., 48 x 35. Comptant $12,000. CLairval 9-4550; RAymond 2-4073. 1—226-26 R

PLACEMENT, Fleury, Bruxelles, constructeur, 5 magasins, 5 logements. DUpont 7-5766 — 5824. 1—221-21

PLACEMENT près Cadillac, Hochelaga, 12-4, revenu $9,852, comptant. $15,000. Victor 2-7460. 1—233-5

POURQUOI payer loyer? $900 achète duplex. Balance $50 mensuel. Propriétaire. REgent 7-9711. 1—236-6

PROPRIETE à vendre pour occupation immédiate, cottage 6½ appts, solarium, garage, chauffage central à St-Lambert, à proximité des écoles, de la piscine municipale, face à un parc. Facilité de transport pour Montréal par autobus. OLympia 9-5461. 1—235-3 R

PROPRIETE, 1-7, 2-3, paroisse St-Sacrement, très propre, logement vacant, MOntcalm 9-7972. 1—20,24,25 R

RECHERCHEZ-VOUS des aubaines? Bungalow de 4 chambres, repris de finance, presque neuf, à vendre au prix de solde de l'hypothèque. MUrray 9-1952. 1—25,27

REGLEMENT succession, 2 magasins, 2 logements, $45,000, revenu $6,000. 1404A Fleury est. 1—233-8 R

TRIPLEX, semi-détaché, petit comptant, aucun agent. 4925 rue St-Donat. CLairval 6-2803. 1—236-3 R

TRIPLEX avec 2-5½ apparts et magasin, en face du parc, près école, bureau poste, centre achats; belle propriété neuve, rapporte $3300 par année, prix à débattre. Appeler DUpont 7-8861. 1—234-4 R

URGENT. TRIPLEX A VENDRE
Dans l'est, 6-4½, départ Europe. Doit vendre très rapidement. Toute offre raisonnable prise en considération. Téléphoner le soir DAniel 2-9485. 1—25,27,28,29

2 Propriétés demandées

ABANDONNE mon commerce. Vieille propriété, à Montréal seulement. RAymond 8-2685. 2—217-25

ACCEPTONS tous genres de propriétés, finance rendue facile. "Aider nos clients" est notre devise. Consultations gratuites. Immeubles Beau "Lac", R. Beaulac, gérant, DUpont 9-6115. 2—217-25

ACHETERAIS propriété 2 ou 3 logements, détachée, près église. CRescent 3-2760. 2—236-3 R

ACHETERAIS PROPRIETES POUR PLACEMENT. LAFONTAINE 7-2178. 2—20,22,25,27,29

ACHETERAIS pour placement une ou plusieurs propriétés, 20-30 ans. RAymond 5-1390. 2—11,15,20,25,29

ACHETERAIS d'un particulier vieille propriété pour démolition, aussi terrain. LAfontaine 3-7570. 2—19,20,21,24,25,26 R

2-A Cottages à vendre

HAMPSTEAD, 6660 Macdonald, 6 pièces, salle de jeu, garage intérieur, grands terrains, $23,700. Comptant $5,000. Termes faciles. Libre. CRescent 1-3213. 2A—233-6

OUTREMONT, ave Querbes, paroisse St-Viateur près écoles, cottage 7 pièces, 220, chauffage à l'huile. Prix $15,500. Audette & Audette, CRescent 2-4477. Soir FEdéral 4-0119. 2A—

OUTREMONT
Rue Wilder, 8 pièces, 1½ salle de bain. Occupation 1er octobre. $33,000.
Rue Elmwood, coin Bloomfield, moderne, 9 pièces, sous-sol fini, 2 garages, comprend poêle, frigidaire, tapis, tentures. Occupation.
Rue Beloeil, ultra-moderne, 8 pièces, 4 salles de bain, sous-sol fini, comprenant tapis, équipement de cuisine complet, $60,000. André Dion, bureau Jour: LAfontaine 7-0261. 2A—235-2

CHALETS RIVERDALE, Prévost près Shawbridge. Toutes commodités, piscine privée. DUpont 1-2270. 2A—234-3R

3 Propriétés de campagne à vendre

90 ACRES entièrement boisées, 3,000 pieds en bordure du lac ou plus. Idéal pour camp d'enfants ou développement. 4 milles de l'Annonciation, bonnes routes. Prix ferme $20,000. Don Garner, HUnter 1-1747. 3—236-3 R

ARUNDEL, bord Otter Lake, superficie: 45,992 pieds, grande maison en construction, aussi 5 pièces meublées. Valeur $35,000. Sacrifiera $13,000. Termes. Otter Lake House, CRescent 1-3213. 3—233-6

BELOEIL, magnifique bungalow, face rivière Richelieu, grand terrain, aubaine $14,000. 1580 Richelieu, LAfontaine 6-5925. 3—222-21 R

CHATEAUGUAY, Bungalow 5 pièces. Petit comptant. Prendrais échange toutes sortes. CRescent 7-5259. 3—236-3 R

FABREVILLE, chalet 6 pièces meublés, près plage, chalet 4 pièces avec permis de taxi. Aussi camps convertibles en motel. NAtional 7-4830. 3—235-3 R

ILE PERROT chalet 5 pièces meublées, garage, prix raisonnable. CRescent 7-7731. 3—236-3

3 Propriétés de campagne à vendre

PIEDMONT
Terrain en montagne, lac, centre de ski, à 40 minutes de Montréal, route 11. UNiversity 6-9711, après 9 p.m. HUnter 8-1687.
FAUST
3—227-15

ILE STE-THERESE, sur Richelieu, magnifique chalet d'été, situé sur bord rivière Richelieu, complètement meublé. Aubaine. CRescent 6-7655, M. Hainault. 3—231-10 R

LAC DESERT, camp neuf, 4 pièces, partiellement fini, quelques meubles, aussi chaloupe. Vendra au prix coûtant. Comptant minime, facilités de paiement. DAniel 1-6397. 3—236-3 R

LAC DES QUATRE SAISONS, chalet 4 pièces, spécial $1595. Termes faciles, 3 ans pour payer. DAniel 2-9831. 3—236-7 R

LAC MAILLE, 35 milles Montréal, Beau site. Bord eau, plage privée, 6 pièces, toutes commodités, $5,000. CRescent 2-1421. 3—235-5R

LAC SUPERIEUR, grande maison finie hiver et été, 7 pièces plus chambre de bain, eau courante, grande véranda, 400 pieds du lac, accès au lac, grand terrain, belle vue, $15,000. Moitié comptant. S'adresser Jos. Déoune, Lac Supérieur. 3—231-6

LAPRAIRIE, maison pierre, style canadien, bâtie 1951, intérieur chêne, 8 pièces, plus bureau attenant. Idéal professionnel. Grand terrain, arbres. $35,000. OLympia 9-0623, Victor 9-4585. 3—234-7 R

LAVAL-OUEST, 1ère avenue, maison d'été, 8 pièces meublées. Libre $6,000. André Dion, bureau, jour LAfontaine 7-0261. 3—235-2

LAVAL-SUR-LE-LAC
ORGANISE AVEC PISCINE ET CLUB DE YACHTS
TAXES TRES BASSES
Cottage, hiver et été, 4 pièces, beau terrain. Libre. $13,500.
Cottage moderne, hiver-été, 7 pièces, 2½ salles de bain, sous-sol fini, à l'huile, garage. Occupation, $23,000.
Près station, bungalow ultra-moderne, 6 pièces, 2 salles de bain, garage, à l'huile, meublé. Occupation, $40,000.
Aussi choix d'autres belles maisons. André Dion, bureau, jour LAfontaine 7-0261. 3—235-2

LAVALTRIE maison 5 appts, intérieur à finir 41 rue Arcand, Lavaltrie. 3—236-5 R

NOMININGUE, lac Ste-Marie, 1½ mille le village, meublé, près eau, petit comptant. LAfontaine 5-9160 ou Nominingue 616 sonnez 3. 3—20,22,25,28 R

REPENTIGNY, maison 5 appts hiver-été, bord de l'eau, 121 petite L'Assomption, visible fin de semaine. RAymond 2-7414. 3—233-29 R

ST-ADOLPHE, 50 milles Montréal, camp hiver-été, 5 appts meublé. Système chauffage, poêle gaz, truite rouge, terrasse, Lac Louise, RIverside 7-4833. Après 6 heures. 3—236-4 R

ST - ANTOINE - DES - LAURENTIDES près de St-Jérôme, propriété 6 grands appts. Grand terrain, prix $6,500. Comptant $1,500. Balance comme loyer $35. par mois. S'adresser à 968 Blvd St-Antoine. 3—21,25,28 R

ST-CALIXTE, 2 camps, route 65, 45 milles Pont-Viau, rang 10, 1-4 pièces, $1,100, 1-3 pièces, $700, route Nationale, service d'autobus. WEllington 3-4664, M. Georges Martin. 3—236-3 R

STE-DOROTHEE, sur bord de l'eau, près Laval-sur-le-Lac, maison d'été, 7 pièces meublées, terrain 70 x 170, $20,000. André Dion, bureau, jour, LAfontaine 7-0261. 3—235-2

ST-GABRIEL-DE-BRANDON, chalet. Meublé, eau, électricité. Terrain 50' x 194', 7 appts. $5,000. DUpont 8-7120. 3—223-18 R

ST-JEROME, bungalow, 5 pièces, moderne, vacant, $10,500. National 5-1327, GEnéral 2-4400. 3—228-26 R

STE-JULIENNE, maison 5 appts, eau courante, système de chauffage, 28 arpents de terre, 6915, 23e Rsmt, appt 2, RAymond 7-3336. 3—236-5 R

ATTENTION, cause départ, restaurant, cabines, maison et garage privé, grand terrain près Rawdon, bonnes conditions. Jour UNiversité 6-2511, Mme Charbonneau, soir: MOntcalm 9-8737. 3—236-3 R

AVANT d'acheter votre chalet ou maison préfabriqués consultez "Tradition Homes" division de J. O. Clermont Limitée. Visitez notre chalet modèle, genre suisse, coin St-Georges et boulevard Taschereau à Ville Lemoyne, téléphone ORchard 1-6821. 3—225-12

BELLE RIVIERE, cottage, hiver-été, 7 pièces. Beau site. Roger. MOntcalm 9-0932. 3—236-6 R

CAMP meublé lac Quinn, toutes commodités. $500. comptant, balance $50. par mois. NAtional 5-9115. 3—

CAMP d'été, Saint-Colomban, $3,000, comptant $500. LAfontaine 4-5676, 8 a.m. à 1 p.m. 3—235-4 R

CAMP, lac Morin, 3 milles de St-Lin-des-Laurentides. S'adresser M. Noiseux, notaire, St-Lin, ou Alexandre Dicaire, Plaisance, P. Qué. 3—234-3

CAMP meublé, 5 appts, bardeau, rang Ste-Julie, 2½ milles Joliette. DAniel 2,0378. 3—236-3 R

CHALET, toutes saisons, 4 appartements à Rivière-des-Prairies, $1,500. MOnument 5-9055. 3—236-3R

2 CHALETS, lac Allard près lac Saguay, magnifique terrain boisé, électricité, pêche, chasse. Ecrire J. Langevin, lac Saguay, comté de Labelle. 3—25,27 R

CHALET à vendre, St-Denis sur Richelieu avec grand terrain. Aussi autres terrains vacants, sur le bord du Richelieu. S'adresser: Tél. St-Denis 19. 3—229-8

DOMAINE, maison 10 appts meublés, 2 garages, plage privée, yacht neuf, grand terrain pour bâtir camps d'été si désiré. Près gare CNR et Provincial Transport. A bon marché. RAymond 2-4666. 3—230-17 R

7 MILLES du pont Pie IX, près lac, école, église, camp, terrain, comptant requis: $400. NOrmandie 6-8722, NOrmandie 6-3597. 3—212-26 R

SITUE 12 milles Montréal, 5 appts meublés, bâti 3 ans. NAtional 5-9719. 3—236-5 R

SPLENDIDE ILE, lac des 16 Iles, 60 milles de Montréal, 6 bâtiments sur l'île, Françoise Gélinas, RAymond 7-5624. 3—219-23

TRES beaux chalets dans les Laurentides, nord de Ste-Agathe. Petit comptant requis, bord d'un lac à truites rouges. DUpont 1-7253. 3—215-26 R

5-A MATÉRIAUX DE CONSTRUCTION

GENERAL PLYWOOD ENR'G
VOUS OFFRE POUR JUILLET LES SPECIAUX SUIVANTS:
clous neufs de toute longueur .09½ lb
Masonite ⅛" 4 x 8 $1.60 la feuille
Gyproc 4 x 8 $45. le 1,000 pi.

PLYWOOD DE BC FIR SHEATING
BON UN COTE
5/16" x 4 x 8 — $2.95 la feuille
⅜" x 4 x 8 — $3.35 " "
½" x 4 x 8 — $3.95 " "
⅝" x 4 x 8 — $5.40 " "
¾" x 4 x 8 — $6.40 " "

MISSION 5-0531 — MISSION 5-4310

Portes intérieures en acajou, toute grandeur $5.50 chacune
Portes de façade, plusieurs modèles $24.50 chacune
Bois de construction toute sorte. Camps préfabriqués.
OUVERT LE SOIR JUSQU'A 9 H.
MISSION 5-0531 — MISSION 5-4310
11900 SHERBROOKE EST
5A—230-11 R

AUBAINE, matériaux construction de tous genres provenant démolition. 3105 Marien. Jour, MIssion 5-0561; soir LAfontaine 5-7995. 5A—214-26 R

BOIS DE CHARS
Planche 1" x 6" x 10' et plus, ainsi que madrier 2" embouvetés, de seconde main, en très bonne condition. Spécial Plywood waterproof ¼" x 4" x 4" à 1.20 feuille. "Plan de finance". Pour information: WEllington 3-4289 — Magnan Lumber, 2461 MANUFACTURES, MONTREAL. 5A—25-26-27-28 juillet, 1-2-3-4-8-9-10-11-15-16-17-18 août

DEUX portes 30 x 6'7½", l'autre 30 x 6'9", $10 chacune. CRescent 2-7334. 5A—236-3R

LA PLUS grande cour de matériaux de seconde main à Montréal. Châssis d'aluminium, radiateurs, tuyaux, plomberie, poutres d'acier (Beams), escalier de sauvetage, bois de toutes sortes, portes et châssis, pierre basse. Paiements faciles. Lajeunesse Demolition, 1215 Papineau. LAfontaine 3-2187. 5A—214-26 R

LOT DE BOIS à vendre, 2 et 3 pouces, planche de toutes sortes. Plomberie, toutes sortes. S'adresser Raphaël Ruffo, 5497 Côte-St-Luc, HUnter 6-8598. 5A—214-26 R

10 Terrains à vendre

TERRAIN COMMERCIAL A VENDRE

L'ABORD-A-PLOUFFE (CHOMEDEY)

153,000 pi. ca., tous services, sous-divisés, de chaque côté du boul. Cartier en terrains d'approximativement 48' x 120'.

Le boul. Cartier rejoindra éventuellement le boulevard Curé-Labelle et deviendra, très prochainement, l'artère principale reliant Abord-à-Plouffe (Chomedy) à Pont-Viau. Une église catholique sera construite sur le boulevard Cartier et plusieurs établissements commerciaux dont Steinberg Groceteria sont déjà en affaires dans ce secteur. Pourquoi ne pas vous joindre à eux? Il en vaut vraiment la peine.

PRIX ALLECHANT DE DEUX DOLLARS LE PI. CA.
DEPARTEMENT DES VENTES COMMERCIALES

WESTMOUNT REALTIES COMPANY
1367 AVENUE GREENE
WELLINGTON 5-8541
10—

5A Matériaux de construction

PARTICULIER vendrais 10,000 pieds de planche de ¾ de pouce, 3500 pieds de 2 x 6, 2 x 8, 15 châssis avec spirale et fenêtres d'aluminium, 1 cheminée "Van Packard" se porte avec boîte, 905 Papineau, 1 rue à l'ouest du Pont Pie. Pouvez visiter en tout temps. 5A—236-3 R

POTEAUX installés neufs, usagés, pour électricité, cordes linge, 4355 Charleroi. RAymond 5-2421. 5A—215-26 R

6 Terres à vendre

SHERRINGTON, 51 arpents, avec ou sans roulant, bonne maison, garage, grange, etc. DUpont 1-7426. 6—234-3 R

MOULANGE avec pouvoir d'eau sur rivière, maison 10 appts, système chauffage, remise, garage, outillage, etc. Monsieur Gervais 482-3280. 6—228-14

TERRE
2 terres, 17 milles de Pont-Viau tout cultivable, rivière chaque bout de 5½ par 23 arpents.
Prendrais hypothèque ou propriété
CRESCENT 6-2611
6—

TERRE de 160 acres à vendre, 110 en culture, 50 en bois, toutes bâtisses neuves, système eau chaude, toutes les machines aratoires, 20 vaches à lait, cause santé. Pour plus amples détails, adressez M. Daniel Deslandes, Englehart RR1, Ont. 6—236-2

8 Terres demandées

ACHETERAIS terre, $100. comptant, balance comme loyer. MOnument 5-3426. 8—234-3R

10 TERRAINS A VENDRE

AHUNTSIC, duplex, triplex, près Henri-Bourassa, 44 x 100, soir DUpont 1-6721, jour, University 6-6613. 10—220-26 R

28e AVENUE, Jean-Talon, 1 terrain 50 x 92, duplex, triplex, aubaine $7,000, comptant $3,000. RAymond 1-7911. 10—231-10 R

BAIE MISSISQUOI .07 pied carré, 10% comptant, balance 3 ans, sans intérêt. MOntcalm 9-5478-0866. 10—227-15

BEAUREPAIRE - Fairfield Avenue, beau terrain 75 x 100, prix $3,500. MElrose 1-8178. 10—234-3R

BELANGER près 27e ave, 26 x 94, commercial, appts, inclus mur mitoyen. DUpont 7-9336. 10—230-26 R

BORD DE L'EAU, 15 minutes pont Charlemagne, terrains, prix $150. 5313 Marquette.

BOUL. GOUIN OUEST, Pierrefonds, terrain 90 x 100. CRescent 2-0281. 10—232-6 R

CHAMBLY (dans la ville proprement dite). Terrains avec services dans agglomération urbaine. Facilités de la ville. 36 mois pour payer. REgent 3-3424. 10—234-8

DOMAINE DU LAC SIESTA
32 milles de Montréal, terrains à partir de $150. Bords de l'eau disponibles sur 4 lacs. Termes faciles. Information voyez André Gagnon au Lac Siesta à St-Calixte, comté Montcalm. 10—226-19 R

DOMAINE TRUDEAU
VAL-MORIN — ROUTE 11
Beaux terrains subdivisés, 70 x 90 ou plus, près lac privé, golf. Placement profitable, au plus beau domaine du Nord. $610 ou plus avec contrat et arpentage payés, $61 comptant, balance très facile sans intérêt. Mi-chemin entre Ste-Adèle et Ste-Agathe. Philippe et Roméo Trudeau, propriétaires. HUnter 4-3815; soir, HUnter 6-5389. Voir gérant Hiway Resort Motel. 10—212-26 R

FABREVILLE
Ville de demain, 10 minutes de Montréal par autoroute. Près église, école, autobus, plage, 7 terrains 80 x 75, $460. 11 terrains 100 x 75, $575. Plan d'aqueduc. Payable $10 par mois. Placement d'avenir. NAtional 7-3811, MUrray 1-2232. 10—224-27 R

HOLIDAY RANCH INC.
Grand développement au lac Bélanger à Labelle, 1,000 terrains sont à vendre à des prix raisonnables. Endroit pour plage, chasse, pêche et aussi équitation. Hôtel et cabines. Excellent chemin pour s'y rendre. S'adresser sur les lieux. 10—233-6R

LAC BLEU, 18 milles de Lachute dans village Lost River, route 31, terrains 100 x 200, $300. Electricité. Pour brochures. REgent 3-4237. 10—231-26R

LAC de la Montagne Noire, entre Ste-Agathe et St-Donat, terrains près de l'eau, électricité, chemin fait, $250 et plus, $10 par mois. DUpont 9-5379. 10—219-26 R

LAC-DES-ILES, près village, St-Emile, grands terrains, grève, termes, RAymond 5-1166, MUrray 1-7817. 10—20,22,25 R

LAC DUFFY
Terrains bord de l'eau, lac 2 milles de long, boisés, condition $10 à $15 par mois. RAymond 8-0633. 10—210-26

LAFLECHE, lot 50 x 90, rue Bonaparte. RAymond 1-6041, de midi à 6 heures. 10—236-2 R

LAPRAIRIE $600
Terrains, 60 x 95', façade sur route nationale, aucun comptant requis, 50 paiements de $12 par mois suffiront pour l'achat de votre terrain. Victor 2-5853. 10—233-6

MTL-NORD, Rivière-des-Prairies, lots, $350, résidentiel, industriel, entre boulevard Gouin et Henri-Bourrassa, rues ouvertes, eau, égouts. Comptant $50, balance, paiements, 36 mois. DAniel 3-2757. 10—217-25

MONTREAL-NORD, angle sud-ouest d'Alfred et Seville, 32½ x 88. Conviendrait duplex, $2,100. CRescent 1-6064. 10—231-7 R

POINTE-AUX-TREMBLES, 4 terrains 25 x 90, près rue Sherbrooke. Victor 9-8657. 10—236-15

POINTE-AUX-TREMBLES, 4 terrains 25 x 90, près rue Sherbrooke, Victor 9-8657. 10—221-15

PONT-VIAU, terrains bloc appts, duplex ou bungalow. 663-1331. 10—233-9

POUPART, nord Demontigny, pour maison appts, 115'x92'. DUpont 1-6030. 10—232-6 R

REPENTIGNY-LES-BAINS, rue Robert, .50 le pied. WEllington 7-3706. 10—233-26 R

RIVIERE-DES-PRAIRIES, 4 terrains, $500. chacun, 56e près Gouin. Jour: DAniel 2-0808. 10—233-6 R

RIVIERE-DES-PRAIRIES, 70e avenue Terrain 25 x 107, service disponible, chemins ouverts. Près église et école, $10 comptant, $10 mensuel. Victor 2-9755. 10—219-26 R

ROSEMONT, 2 beaux terrains, 50 x 90'. Permis 2 duplexes, 25' chacun. DUpont 7-9336. 10—231-26 R

RUSHBROOKE, voisin 2405 près Charlevoix, bien situé, 27 x 85, petit comptant. CRescent 4-5463. 10—220-26R

ST-COME, lac Lebeuf, terrains, $75, prix total, $5 comptant, $1 par semaine, pas d'intérêts. Mme Caron, DUpont 7-8179. 10—6,11,13,18,20,25,27 R

ST-DONAT, lac Archambault, terrains et chalet à vendre 0.05 à 0.20 le pied. Projet Bonin. Restaurant du coin, St-Donat, face à l'église. DUpont 8-3539. 10—222-26 R

ST-EUSTACHE $600
50 versements de $12 par mois suffisent pour acheter votre terrain 60' x 100', route pavée, près écoles, aucun dépôt, aucun intérêt, aucune taxe. Victor 2-5853. 10—233-6

ST-LEONARD, terrain industriel, 40c pied, construisons, finançons, louons. RAymond 2-4073. 10—228-26 R

STE-MARGUERITE lac Masson, terrain 255 x 90, prêt à bâtir, coin de rue, donne droit au lac et plage. Informations Monsieur Lavoie, LAfontaine 5-0454, 9 à 7 p.m. 10—231-6 R

10 Terrains à vendre

PIEDMONT
Terrain en montagne, lac, centre de ski, à 40 minutes de Montréal, route 11. UNiversity 6-9711, après 9 p.m. HUnter 8-1687.
FAUST
10—228-18

DISTRICT PERSILLIER
EXCLUSIF, RESIDENTIEL, TOUS SERVICES INSTALLES. REGENT 7-3563, SOIRS.
10—4,6,8,11,13,15,18,20,22,25,27,29

STE-ROSE, terrain 60 x 85, $3,000. MOntcalm 9-9454. 10—236-5 R

ST-SAUVEUR, 50 x 100. Eau, égouts. Face Mont Habitant. Près lac. CRescent 7-5259. 10—236-3 R

STE-SOPHIE, bord de l'eau, rivière l'Achigan. DUpont 9-5881, après 7 heures p.m. 10—232-26 R

ST-VINCENT-DE-PAUL
Terrains desservis pour construction immédiate, adjacents à projets domiciliaires. Conditions de paiement d'entrepreneur. REgent 9-1776 — REgent 1-4209. 10—224-26R

VILLE D'ANJOU
Beau terrain, 60 x 72, rue Baldwin. LAfontaine 6-1184. 10—235-6 R

7 BEAUX terrains sur boul. Curé Poirier. S'adresser ORléans 4-4072. 10—232-6 R

MAGNIFIQUES terrains dans les Laurentides, au bord de Ste-Agathe, très beau lac de truites rouges. Diférents modèles de chalets. Petit comptant, balance facile. Informations DUpont 1-7253. 10—215-26 R

7 MILLES du Pont Pie IX, haut de Terrebonne, lac, école, église, terrain $400., comptant $25. NOrmandie 6-3597, NOrmandie 6.8722. 10—234-26 R

TERRAINS lac Pinet, DAniel 2-7525. 10—4,11,18,25

TERRAIN à Sabrevois, bord du Richelieu, droit de plage, termes si désiré, balance 3 ans. Appelez H. Laberge, St-Jean: FIdélité 7-3221. Montréal: WEllington 7-9207. 10—217-31 R

TERRAINS à duplex, triplex, bungalows dans la section la plus chic de St-Laurent ouest. RIverside 7-9908; Mlle Brereton. 10—232-6 R

3 TERRAINS, coin commercial, 3 étages, RAymond 2-4073. 10—226-26 R

11 Terrains demandés

COMPTANT pour terrain sur Ile de Montréal. CRescent 4-5463. 11—217-25

13 A vendre ou à échanger

AVENUE ONTARIO, mercerie établie depuis 47 ans, échangerais pour propriété. RAymond 7-3553. 13—234-3

2310 BELLEROSE, Ville Jacques-Cartier, maison 5½ appartements, électricité 220, plancher bois dur. Visible tous les jours, ménage neuf. Cause départ. Faites-moi une offre. S'adresser 624 Goyette, Ville Jacques-Cartier. 13—235-3

BOIS-DES-FILION, maison 6 grandes pièces à vendre ou échanger. MOnument 5-0095. 13—231-8 R

BOSSUET, triplex détaché, 1-6, 3-3, $25,000, pour propriété à Longueuil. LAfontaine 5-9084. 13—236-2

MASSON centre commercial, 2 magasins, 4 logements, prendrais échange, argent. Revenu $7,260. DUpont 7-5655. 13—231-8 R

STE-EMELIE, 4907, 4909, duplex, 2 garages. Echangerais contre propriété de campagne ayant façade sur lac, à Ste-Agathe, St-Donat ou St-Adolphe. UNiversity 1-3038, soir: CRescent 7-6752. 13—234-3

ACCEPTERAIS balance ventes, hypothèques, débentures, donnerai propriétés revenus résidence, cottages. CRescent 1-3213. 13—233-6

AUBAINE, 2 maisons situées à Ste-Rose, pour duplex à Montréal, 1 cottage d'hiver 4½ pièces, 1 été. Toutes commodités. WEllington 3-7621. 13—236-3 R

BATEAU 18 pieds, moteur Chrysler Grey-Marine, 225 forces, type inboard, vitesse 60 milles à l'heure, à vendre ou à échanger contre 30 ou 40 forces outboard équipé. 6 a.m. à 8 p.m., Victor 9-0221, demander Marcel. 13—236-3 R

BUANDERIE et valet service, échangerais pour auto ou terrain. DUpont 8-6001. 13—236-3 R

CAMP 6 appts avec dépôt argent pour duplex, Montréal. Soir: CLairval 9-3091. 13—25,27,28 R

COMPTANT ET TERRAIN
115,000 pieds, blvd Beaconsfield près école à échanger pour maison appts. REgent 7-9886. 13—235-5 R

1958
CONTINENTAL LINCOLN MARK 3
ECHANGE A DISCUTER
9475 ST-LAURENT - DUPONT 1-7691
13—232-6

COTTAGE semi-détaché, 6 pièces, $13,000. Hypothèque $7,700. 6%, $40 par mois, pour vieille propriété. LAfontaine 5-9084. 13—236-2

DUPLEX 5 pièces fermées plus sous-sol magasin, système huile, grand terrain, échangerais pour bon restaurant. Victor 9-6134. 13—25,27

ECHANGERAIS commerce pour petite terre, etc., environs St-Jérôme préféré. RAymond 5-2290. 13—236-5R

ECHANGERAIS 6 logis, rue Papineau, pour vieille maison, centre ville. LAfontaine 5-0218. 13—25,26,31

ECHANGERAIS maison appts pour maison de tourist à Montréal. Victor 2-7460. 13—233-5

FERRONNERIE moderne, Ahuntsic, affaires intéressantes, échangerais propriété ou taverne Montréal. Victor 9-6134. 13—25,27

GARAGE public, à vendre ou à échanger, situé dans le village St-Edouard avec maison, bonnes conditions. S'adresser à Roméo Cardinal, St-Edouard de Napierville. Tel. 454-9786. 13—231-6

GRAND restaurant, équipement et bâtisse de luxe, 6 pièces. Pour maison à revenus ou autre. NAtional 5-3693. 13—234-5 R

HOTEL LICENCIE A-1
20 milles de Montréal, 12,000 douzaines, 26 chambres, construction parfaite, accepterais comptant plus échange. LAfontaine 5-9084. 13—236-2

HYPOTHEQUES
$23,000 à échanger pour propriété libre d'hypothèques. REgent 7-9886. 13—235-5 R

JE DESIRE électrolier en cristal, que demandez-vous en échange? HUnter 6-8764. 13—R

MAISON 1 étage, pierre et briques, St-Michel. Qu'avez-vous à offrir? HUnter 1-1871. 13—234-3 R

MANTEAU de fourrure long 14-16, à échanger moteur de yacht, WEllington 2-5038. 13—R

10 MILLES Pont-Viau, Ile 2½ arpents, avec chalet 7 pièces, et 4 pièces meublées au complet, yacht avec moteur chaloupe, terrain pouvant bâtir chalets, parterre magnifique, échange argent accepté, séparément si désiré, pas d'agent. DAniel 1-6373. 13—25,29 juillet, 3 août R

PROPRIETE A REVENUS
Située: 141-143, St-Paul ouest, Mtl. Commercial, 3½ étages
Comptant $7,000 — plus valeurs
INF.: CRESCENT 6-2611
13—

RESTAURANT-ROULOTTE, à vendre ou à échanger pour camp dans direction nord. MUrray 1-1651. Appelez avant 3:30 heures. 13—236-3 R

Soyez modernes
Allez droit au but
SIGNALEZ
Victor 4-3711
pour tout achat, vente, location, prêts, etc.

15 Hypothèques

FAUST -- 6¾%

POURQUOI ATTENDRE PLUS LONGTEMPS. VOYEZ NOS AVANTAGES SUR 1ère, 2e HYPOTHEQUES OU BALANCE DE VENTE, RESIDENTIEL OU COMMERCIAL, SERVICE RAPIDE. INFORMATIONS: R. DEROCHE, REGENT 3-8365-66. SOIR APRES 8 H. 30, SAMEDI ET DIMANCHE, RAYMOND 7-5937. 15—222-21

Vos paiements sont-ils trop élevés?

Pourquoi ne pas convertir vos hypothèques en une seule tout en réduisant vos paiements? Ville et campagne
Consultez-moi avant d'agir
M. P. MARTEL — RAYMOND 9-6311 15—217-25

MONSIEUR OU MLLE BERGEVIN

POUR 1ère, 2e HYPOTHEQUES $1,000 à $5,000,000, taux les plus bas. Pas de dépôt. 7722-A St-Denis, Montréal. CRescent 3-4221. DUpont 8-7703. 15—217-25

1ère ET 2e HYPOTHEQUE

Sans limite de montant. Achat de balances de prix de vente. Jour et soir: CRescent 9-8414. 15—222-20

$1,000 à $500,000 à prêter première hypothèque 6½%, deuxième hypothèque 7%. Achète balance de vente. MIssion 5-3984. 15—219-26 R

ATTENTION! Prêts première, deuxième hypothèque, taux courants. Pas de limite. LAfontaine 2-4006. 15—217-25

AUCUNE limite, deuxième 6.7%, aucun dépôt, succession. MUrray 9-1645. 15—222-20 R

MONTREAL - ST-JEROME
1ère et 2ème, achat balance ventes, remboursement jusqu'à 10 ans, taux accommodant. Joly, NAtional 5-9115. 15—234-3

SERVICE rapide et efficace pour 1ère et 2e hypothèque n'importe où au Québec. Fonds privés, bas intérêt, petits versements mensuel. Jour et/ou soir: FEdéral 4-6423. 15—232-5 R

UN APPEL SUFFIT
1ère-2ème hypothèque, balance prix vente, refinancement propriété, résidentiel, commercial.
RAYMOND 7-3854 15—224-27 R

18 Prêts sur hypothèque

DIRECTEMENT DU PRETEUR
VILLE ET BANLIEUE
1ère et 2ème HYPOTHEQUES
AUSSI ACHETONS COMPTANT
BALANCE DE PRIX DE VENTE
SERVICE RAPIDE
400 ST-JACQUES OUEST, CH. 402
VICTOR 2-8505
FIN DE SEMAINE ET SOIR:
CRESCENT 2-6539
18—217-25

$1,200 A $600,000, ABSOLUMENT confidentiel, 1ère, 2e hypothèque, 6, 6½, 6¾, pas de commission. Jour, soir. HUnter 6-1106. 18—225-17

ACCEPTE 1ère, 2e hypothèques, 6%, HUnter 6-5024. Samedi, dimanche, fête. FEderal 4-8263. M. Brien. 18—217-25

ACTION! 6%, 1ère et 2e hypothèques. RAymond 9-4332. 18—217-25

APPELEZ Victor 2-2929; UNiversity 1-8301. Conditions raisonnables, aucune commission, rapidement. 18—217-25

APPELEZ FEDERAL 4-8263
2e hypothèque, Montréal, Banlieue. Melle Berthe.. 18—217-25

ARGENT, 1ère et 2e hypothèques, 8%, Montréal et district. Petites mensualités. Privé. Jour: Victor 4-1303. Soir: FEdéral 4-3467. 18—222-20 R

ARGENT SUR IMMEUBLES
Notaire: AVenue 8-2238 18—217-25

ARGENT 1ère, 2e HYPOTHEQUE
Montréal et banlieue. Argent obtenu rapidement. Pas de dépôt. L. MARSAN — CRESCENT 7-2264 18—4,6,8,11,13,15,18,20,22,25,27,29

AUCUNE limite, deuxième 6.7%, aucun dépôt, succession. MUrray 9-1645. 18—222-20 R

$5,000, $10,000, $25,000, autres montant 1ère, 2e hypothèque bas intérêt, Montréal, banlieue. Jour soir Mlle Laberge, HUnter 6-1106. 18—214-28

1ère, 2e, 3e HYPOTHEQUE, Montréal et en dehors, Monsieur Blois. 482-3280. 18—228-14

1ère et 2e HYPOTHEQUE, taux raisonnable. Spécialité: camps d'été. Notaire: RAymond 9-6222. 18—233-9

2e HYPOTHEQUE, taux raisonnable, $25,000, disponible. M. Giguère. LAfontaine 3-3183. 18—231-26 R

PARTICULIER prêterait en 1ère, 2e. Aucune commission. DUpont 9-5937. Soir: OXford 5-5519. 18—234-26 R

PRETS hypothécaires, balances vente, Notaire Thomas Ducharme, 266 St-Jacques ouest. VIctor 2-2743. 18—4,7,11,14,18,21,25,28

19-A Collection

BUSINESS COLLECTION BUREAU, 10 ST-JACQUES EST, UNIVERSITY 1-7961. 19A—217-25

22 ARGENT A PRÊTER

PRETS PERSONNELS
POUR VACANCES
POUR DEPENSES IMPREVUES
POUR REGLER VIEUX COMPTES
POUR FINS COMMERCIALES
2es HYPOTHEQUES
ACHETONS BALANCES DE VENTE
ATLAS THRIFT PLAN
2157 MACKAY — VICTOR 2-8363
22—236-4

ARGENT pour 1ère ou 2e hypothèque, service rapide et courtois, dans toute la province. Jour: DAniel 2-0570; soir: MOnument 5-2690. 22—217-25

4% ARGENT sur propriété, 1ère, 2e. RAymond 9-4332. 22—217-25

ARGENT disponible en 1ère et 2e hypothèque, balances de prix de vente. Achetons hypothèques. WEllington 2-6129, le soir, HUnter 1-7845. 22—232-6

AVONS argent 1e, 2e hypothèque, Montréal ou campagne. Immeubles Imperial, RAymond 2-7605. 22—

$1,000 A $100,000, 1ère HYPOTHEQUE sur propriété dans Montréal, Outremont ou Ville Mont-Royal. Julien Bohémier, REgent 9-1224. 22—236-26

1ère, 2e, 3e, HYPOTHEQUE, Montréal et en dehors, Monsieur Blois. 482-8280. 22—228-14

23 Argent demandé

DORVAL $8,000. 2e hypothèque, 12%. Valeur $40,000. HUnter 1-1431. 23—235-2

DUVERNAY, Montréal-Nord, $2,000. $2,800., 2e hypothèque 8%. Valeur $19,000. HUnter 1-1431. 23—235-2

9125 GRANDBIS, $2,500. 2e hypothèque 18%. Valeur $11,000. HUnter 1-1431. 23—235-2

JEANNE-MANCE $20,000, 1ère hypothèque 7%. Valeur $45,000. HUnter 1-1431. 23—235-2

MAGOG P. Q., $20,000, 1ère hypothèque 8%. Valeur $45,000. HUnter 6-1106. 23—235-2

MONTREAL-NORD, $5,0000., 2s hypothèque 12%, valeur $20,000. HUnter 6-1106. 23—235-2

RIVIERE-DES-PRAIRIES, $8,000., 1ère hypothèque 8%. Valeur $16,000. HUnter 1-1431. 23—235-2

ROSEMONT, besoin $14,000, à 5295 rue Charlemagne, 6¾%. CLairval 4-6793. 23—233-6 R

STE-AGATHE $4,500, 1ère hypothèque 7%. Valeur $10,000. HUnter 6-1106. 23—235-2

ST-ELZEAR $8,000, 1ère hypothèque 12%. Valeur $200,000. HUnter 6-1106. 23—235-2

ST-HUBERT $45,000. 2e hypothèque 10%. Valeur $175,000. HUnter 6-1106 23—235-2

VILLE-EMARD $8,000. 1ère hypothèque 7%. Valeur $15,0000. HUnter 1-1431. 23—235-2

ARGENT demandé $12,000 en première hypothèque sur duplex, 9173-75 - 24ème avenue, appartement fini au sous-sol. DUpont 8-1745. 23—236-5 R

ARGENT demandé sur bâtisse commerciale neuve. Valeur $16,000. Besoin $9,000. Garantie 1ère hypothèque 8%. DAniel 2-1779. 23—234-6 R

ARGENT demandé pour 1ère hypothèque à vos conditions. Paul Bergevin. CRescent 3-4221. 23—217-25

ARGENT qui dort? Nous le mettrons à l'ouvrage! Notaires. CRescent 4-7517. 23—3,4,8,10,11,15,17,18,22,24,25,29,31

$45,000
2e hypothèque sud propriété, près hôtel Mt-Royal. REgent 7-9886. 23—235-3 R

32 Propriétés commerciales à vendre

AVENUE ATWATER, JUSTE AU NORD DE ST-JACQUES
Deux étages et partie de sous-sol en brique

IMMEUBLE A BUREAUX

Façade de plus de 58' sur l'avenue Atwater et une superficie totale de 8,650 pi.ca.

Central pour toutes les directions de la ville via Atwater, St-Jacques, Notre-Dame; également à l'entrée du pont Champlain. Idéal pour service de motocyclettes, d'autos compactes ou magasin de pneus.

PRIX: $60,000

DEPARTEMENT DES VENTES COMMERCIALES
WESTMOUNT REALTIES COMPANY
WEllington 5-8541 1387 avenue Greene
32—

23 Argent demandé

HYPOTHEQUE $18,000 pour 2 duplex, intérêt 8%, 25e ave, Rivière-des-Prairies. AVenue 8-2945. 23—230-7 R

PARTICULIER demande $2,000. Très bon intérêt payé. Ecrire case 4281, La Presse. 23—236-3 R

PREMIERE hypothèque, Notre-Dame-des-Victoires, Hochelaga, $12,500, duplex neuf, bon intérêt. CRescent 6-8873. 23—236-3 R

$3,500. REQUIS en 2e hypothèque sur cottage 8 ans, banlieue. CRescent 1-1876 23—235-3 R

25 MAGASINS A LOUER

FLEURY est, commercial, neuf, chauffé, mois gratuit, $95. DUpont 8-0976 après 6 heures. 25—228-14 R

9144 HOCHELAGA, local chauffé, 15 x 40. CLairval 6-8476. 25—234-6 R

HOTEL-DE-VILLE, sud de Rachel, $45 mois. REgent 9-4334, VIctor 9-2111. 25—219-26 R

MASSON 3746, magasin moderne chauffé, centre commercial, arrêt d'autobus. REgent 7-9725. 25—231-6 R

MONTREAL-NORD, 4699 Charleroi, bon district d'affaires, le dernier magasin, chauffé, moderne, cave cimentée, excellent pour radio, librairie, papeterie, pâtisserie, articles d'enfants, chaussures, nettoyeur, coiffure, tabaconiste, etc. Pas de concurrence. Bas loyer. AVenue 8-8629. 25—232-26

5411 PAPINEAU, magasin 30 x 35, pour tous genres de commerces. S'adresser 5401 Papineau. LAfontaine 2-1188. 25—235-6R

STE-CATHERINE est 2409, 25 x 60, chauffé, avec sous-sol. Idéal tous genres commerces. Vitrines, propre. LAfontaine 3-1008. 25—234-7 R

ST-DENIS 1627, beaux showcases, stock à vendre, locataire solvable seulement. AVenue 8-9597. 25—236-3 R

BEAU restaurant moderne, face hôpital, clientèle depuis 10 ans. 7047 Boul. Gouin est. 25—233-8 R

MAGASIN neuf à louer, résidentiel, 18 x 30; RAymond 1-2795. 25—235-3 R

MAGASIN à louer, rue St-Denis. 4518-4522, $150 par mois. S'ad. GRanit 9-8819, Oka. 25—236-15 R

MAGASINS 25 x 30 et 25 x 20 pour tous commerces, quartier neuf St-Michel. RAymond 1-9395. 25—216-26 R

PHARMACIE
Emplacement idéal dans immeuble neuf, vis-à-vis du Centre Jacques-Cartier. LAfontaine 6-8826. 25—235-6 R

15 x 55, plancher terrazzo, quincaillerie, chaussure, fleuriste, coiffure, barbier. DUpont 7-5766, DUpont 7-5824. 25—227-15

TOUS genres de commerces avec cave, $65. Ruskin près 190. LAfontaine 1-9745. 25—234-3 R

28 Places commerciales à louer

DE LASALLE 1861 près Ontario, 28 x 40. MOntcalm 9-3383. 28—224-26 R

LAVAL-OUEST, local bien situé. Tous genres commerces. Electricien, etc. RAymond 2-5530. 28—234-3 R

A NE PAS MANQUER. Vis-à-vis du centre d'achats Jacques-Cartier; nouvel immeuble $150 par mois, il reste 3 magasins pour cordonnier, magasin de tuiles, peinture, opticien, salon de barbier. LAfontaine 6-7703, après 5 p.m. HUnter 2-1711. 28—235-7 R

ATELIER industriel, 7715 Garnier. Environ 1000 pieds carrés. RAymond 1-7111. RAymond 1-7015. 28—236-4 R

ATTENTION, 1668 St-Denis, nouveau local moderne, chauffé, vacant. VIctor 5-2703, VIctor 4-8365. 28—220-26 R

ENVIRON 2500 pieds carrés, à 1590 est, Mont-Royal, au centre du district commercial, près Papineau, approprié pour bureaux, salle d'étalage ou petite manufacture. Loyer bas à bon locataire. Occupation 1er septembre 1961. LAfontaine 7-4595. 28—236-26 R

PLACE commerciale à louer, 4353 Des Erables $45. par mois. LAfontaine 4-7455, après 7 p.m. RAymond 7-7531.

RUSKIN — 19e, pour Valet Service, cordonnerie, barbier, électricien, tabaconiste, $65. LAfontaine 2-3721.

32 Propriétés commerciales à vendre

AHUNTSIC, Sauvé, Waverley, (constructeur, bureaux, magasins, bon placement. DUpont 7-5766-5824. 32—221-21

AVE DU PARC - Laurier $6060. Revenu — $42,000. Comptant $15,000. Nouveau Co-op. Asselin. Immeuble Claremont. CRescent 1-1423. 32—14,18,21,25,28

NOUVEAU-BORDEAUX, maison extra-luxueuse, 10 pièces, détachée, recommandée pour professionnel, docteur, notaire. FEdéral 1-0014. 32—231-12 R

GRAND magasin 60 x 28, avec 5 grands appt au dessus, cave 6 pi., système air chaud, $37,000. Pour information s'adresser, 200 Bélanger. CRescent 9-2957. 32—211-26 R

PROPRIETE commerciale comprenant salle à manger restaurant, logement en haut 7 grandes pièces, parking asphalte pour 75 autos. Près Parc Richelieu. MIssion 5-0161. 32—25,26,28,29 R

33 Entrepôts à louer

40 x 70, 14 pieds hauteur, zone industrielle, pouvant servir d'entrepôt. RAymond 7-6700. 33—230-12R

33-A Entrepôts à vendre

EXCELLENT et propre entrepôt, dans l'Est, complet avec nouvelles étagères d'acier, chauffé, facilités de toilette, idéal pour légère manufacture, assemblage et entreposage. 3000 pieds carrés. $1.15 par pied carré. Téléphonez: Monsieur Levy, CLairval 9-3779. 33A—234-3 R

40 x 70, 14 pieds hauteur, zone industrielle, pouvant servir d'entrepôt. RAymond 7-6700. 33A—230-12R

35 Manufactures à louer

VILLE ST-MICHEL
8469, 8e AVE. UN ESPACE DE 7,000 PIEDS. EPREUVE DU FEU, CHAUFFE, SPRINKLERS, FLUORESCENT, BUREAUX ET STATIONNEMENT, ELEVATEURS PASSAGERS, MARCHANDISES. RAymond 1-4291. 35—221-21

GARAGE
1,000 à 3,000 pieds, (subdivisera), immeuble à l'épreuve du feu, pompe à essence, bureaux, stationnement extérieur, approprié pour manufacture, etc. HUnter 1-7845; le soir WEllington 2-6129. 35—232-6

37 Manufactures à vendre

GRANBY, 13,500 pieds carrés, complètement outillé pour la fabrication de meubles, sprinklers modernes, chaufferie de bois "Moore", main d'oeuvre à prix modique. Aubaine, termes. Henri Labrecque, 67 rue Lorne, Granby. FRontenac 2-4416 ou Commission Industrielle, Cité de Granby. 37—22,24,25juil.,5,7,8,12,14,15,19,21,22août

MONTREAL-NORD, manufacture 40 x 50, terrain 15,570 pieds, coin rue, place commerciale. LAfontaine 2-8597. 37—220-26 R

42 Espace manufacture à louer

AUBAINE, St-Laurent et Beaubien, 1,625 pi. ca. 2e etage, à louer. Idéal pour bureaux ou manufacture. Edifice comme neuf. Chauffe, etc. $125 mensuel, comprend grande salle, et 2 petits bureaux privés. S'adresser CRescent 3-7808. 6543 St-Laurent. 42—215-26 R

42 Espace manufacture à louer

48 HEURES suffiront pour vous trouver tout local industriel ou commercial. DAniel 2-4960. Soir: RAymond 9-0773. 42—234-3

LOCAL, dans centre industriel, 4,500 pi., carré, rez-de-chaussée, chauffé, $165 par mois. S'adresser Léo Descôteaux, 2381 Des Carrières. CRescent 9-7333. 42—233-6 R

47 BUREAUX A LOUER

40,000 p.c.
MEME PLANCHER
BUREAU SALLE D'ECHANTILLONS
TOUT OU EN PARTIE
MODERNE, A L'EPREUVE DU FEU
PALAIS DU COMMERCE
1600 BERRI VICTOR 9-8143
47—

AHUNTSIC, Sauvé, Waverley, 700 pieds carrés, ingénieur, architecte, finance. DUpont 7-5766 — 5824. 47—221-21

BOUL. ST-LAURENT. Vaste bureau comprenant grande salle pour sténographes, 5 bureaux privés fermés, salle d'attente. En tout 25 x 65, $125. Libre immédiatement, en entier ou partiellement. 6543 St-Laurent, CRescent 3-4218, CRescent 3-7808. 47—212-26 R

COTE-DES-NEIGES 6655, PORTE 255, BUREAU SUBDIVISE 680 PIEDS CARRES A SOUS-LOUER, BAIL JUSQU'AU 31 JUILLET 1963. REGENT 9-4796. 47—236-26 R

COTE-DES-NEIGES, 300 à 600 pieds carrés, bien éclairés, vénitiens, draperies, sprinkler, service concierge, $65 par mois et plus. 3736 Jean-Talon ouest. REgent 3-8230. 47—219-26

CRESCENT 2150, bureau 146 pieds carrés, toutes commodités plus salle d'attente, $100 mois. CLairval 4-2895. 47—18,20,25,27 R

JEAN-TALON et Delorimier dans édifice Dominion, bureaux avant, chauffés, éclairés, $60. CRescent 4-5471. M. Herzog. 47—236-6R

LAVAL-DES-RAPIDES, emplacement idéal, bureau moderne, chauffé, rue commerciale, 30 x 28. HUnter 6-1106. MUrray 1-2674. 47—217-25

STE-CATHERINE EST, coin Berri 1286, 4 bureaux et salle d'attente. Occupation immédiate, $125. WEllington 7-3706. 47—10,11,12,17,18,19,24,25,26,31 R

VALOIS-ONTARIO, bureau 15 x 20, stationnement privé 150 autos. CLairval 5-5265, CLairval 5-9434. 47—236-3 R

VERDUN et Church, moderne, chauffé, 2e, 1,500 pi. carrés. POntiac 7-5339, 4130 Verdun. 47—233-6 R

APPELS téléphoniques. Fournissons numéros, $10. mensuellement. Inscription annuaire Protection incorporée. VIctor 2-2995. 47—222-26 R

AUBAINE, St-Laurent et Beaubien, 1,625 pi. ca., 2e étage, à louer. Idéal pour bureaux ou manufacture. Edifice comme neuf, chauffé, etc. $125 mensuel. Comprend grande salle et 2 petits bureaux privés. S'adresser CRescent 3-7808, 6543 St-Laurent. 47—215-26 R

BUREAU POUR PROFESSION MEDICALE A LOUER, DANS EDIFICE MEDICAL. EAU COURANTE, SALLE D'ATTENTE AIR CONDITIONNE, SEULEMENT $75 MENSUEL. RUE ST-DENIS, NORD. TELEPHONEZ CRESCENT 3-7808. 47—230-26 R

BUREAU très moderne à louer, toutes commodités. 1395 est, Fleury. 47—223-26 R

CARRE St-Louis, professionnel, bas, neuf, 4 pièces chauffées, antichambre. VIctor 4-4601. 47—234-3 R

GRAND bureau comprenant passage et 4 bureaux fermés, boul. St-Laurent, près Duluth. Aubaine. Inf.: CRescent 3-4218, CRescent 3-7808. 47—213-26 R

IDEAL pour agent, ingénieur, assurance, 1250 pieds carrés, 2e, 1807 Masson, coin Papineau. LAfontaine 2-1188. 47—235-6R

LOYER GRATUIT
3 MOIS
Parc 6513, coin Beaubien; nettoyage. Stationnement. Meublés ou non. CRescent 9-6311. 47—217-25

52 Appartements à louer

APPELEZ ROGER pour faire votre déménagement. WEllington 3-1491, OXford 2-0243. 52—217-25

AHUNTSIC-OUEST (section Nouveau-Bordeaux, "bachelor" 2½ chauffées, poêle, frigidaire fourni, $65. FEdéral 4-2377. 52—234-3 R

AHUNTSIC-OUEST, en arrière de l'hôpital Cartierville, 1½, poêle, frigidaire, chauffé, près centre d'achats Salaberry, $55 par mois. MOnument 5-2051. 52—25,26,27,29 R

ANJOU, 5½ pièces, neuf, chauffé, HUnter 1-4537. 52—224-18

AV. COLONIALE, 4455, sud Mont-Royal, 2½ spacieuses pièces fermées, chauffé, aménagé, taxes payées, salle de lessive, service de concierge. Libre immédiatement ou plus tard, $63. S'adresser sur les lieux, app. 205. HUnter 2-4440. 52—224-26

BARCLAY 3235, non-chauffé, moderne, 3½, 5½. Avec Bendix, près de magasins, transports en commun. Soirs: HUnter 9-1498. Jours: MIssion 2-2371. 52—231-10 R

BOUL. DECARIE, angle Côte-St-Luc, 5½ et 4½ pièces, ménage nouvellement fait, poêle neuf, réfrigérateur neuf, loyer raisonnable. HUnter 4-1693. UNiversity 1-8259. 52—225-17 R

BOUL. ST-JOSEPH est, 3905, appt 6, 2½ chauffés, poêle, frigidaire, stores vénitiens, eau payée. 52—225-26 R

5524 CARTIER, appt 3 pièces, maison neuve, $55 par mois. DUpont 8-7177. 52—222-26 R

7795 CASGRAIN, 425 St-Roch, 5580 St-Denis, 5730 St-Laurent, 9905 St-Laurent. 1½ à 3½ pièces chauffées, eau chaude, poêle, frigidaire. Concierge. Nouveaux appts, $48 à $82. CRescent 4-5555. 52—217-25

COTE-DES-NEIGES
2810 GOYER, APPT 1
1½, 2½, 4½ — $55 et plus
REGENT 9-2268 - 9
52—217-25

COTE-DES-NEIGES, Hudson Road 6185, 3½ chauffés, eau chaude, vénitiens, payées. REgent 7-6370, CRescent 9-0405. 52—211-26

4137 ESPLANADE, 3 pièces chauffées, taxe d'eau payée, conciergerie, poêle, frigidaire, face à montagne, frais peinture. CRescent 7-9709. 52—234-3 R

HENRI-BOURASSA, appts luxueux, chauffés, taxes payées, balcons, $64.50 par mois. DAniel 2-9366, DAniel 2-7611. 52—225-17

JEANNE-D'ARC 4666, 3½ appts près Jardin Botanique. Occupation immédiate. Commodités. 52—234-3 R

LINTON PRES COTE-DES-NEIGES, 4½ ET 5½ PIECES FERMEES, HAUT ET BAS, A COMPTER DE $56, POELE A GAZ, REFRIGERATEUR, FOURNAISE HUILE. RIVERSIDE 4-5581 OU VOYEZ M. HAMEL, 4410 LINTON, APPT 5. 52—225-17

MONTREAL-NORD
10,585 ARMAND-LAVERGNE
Pour occupation immédiate ou ultérieure, 4½ pièces fermées, à partir de $60, salle de bain carrelée, cuisine fonctionnelle à comptoirs arborite, plancher carrelage linoléum, 2 balcons à chaque logement, chauffage individuel, fournaise fournie, stationnement gratuit. Près école, églises Centre d'achats [illegible] et grandes commodités de transport. Voir le concierge, Appt No 2, ou téléphonez DAniel 1-6938 — Jour AVenue 8-0123. 52—11,13,15,18,20,22,25,27,29

N.-D.-G., 6201 Sherbrooke ouest! Le Longpré, grand et luxueux 2½, 3½, 4½, meublés ou non, ascenseur, poêle électrique, réfrigérateur, taxe payée, garage facultatif. Appeler DUpont 1-2565 ou HUnter 9-2118. 52—209-35 R

52 Appartements à louer 52 Appartements à louer

"JARDINS FLEURY"

IMMENSE PARC D'AMUSEMENT

2 grandes piscines — Trampolines
Terrasse-soleil — Patios
Leçons de natation — Terrain de jeu surveillé

2½ -- 3½ -- 4½

2½ PIECES SEPAREES
meublées ou non

$70 ET PLUS

Occupation immédiate ou plus tard

SI VOTRE BAIL ACTUEL DOIT EXPIRER N'IMPORTE QUAND D'ICI NOVEMBRE 1961, NOUS NOUS CHARGERONS DE VOUS ACCOMMODER TOUT L'ETE SANS FRAIS.

RUE MEILLEUR
ENTRE FLEURY ET SAUVE
FILEZ SUR FLEURY VERS L'OUEST,
DE ST-LAURENT JUSQU'A MEILLEUR.

Visites tous les jours de 9 a.m. à 10 p.m.

RENSEIGNEMENTS DU. 1-4283-84

52—15,18,19,20,22,25,26,27,29

CHATEAU D'ANJOU

AU NOUVEAU CENTRE MODELE DE VILLE D'ANJOU
3½ — $82
4½ — $89.50

Système chauffage central.
Eau chaude.
Poêle et frigidaire.
Toutes taxes payées.
Habitation luxueuse à loyer modéré.
Cuisines modernes complètement pourvues.
Pièces spacieuses — Grands placards.
Stationnement intérieur et extérieur.
Service de concierge.
Près du centre d'achats, écoles, églises et moyens de transport.

Visible sur semaine de 2 h. à 9 p.m. En fin de semaine de 11 h. a.m. à 9 h. p.m.
Renseignements en appelant
CL. 9-5113 — CL. 5-8262

ITINERAIRE — De la rue Sherbrooke, tournez vers le nord à la montée Saint-Léonard ou à la rue Beaugrand. Continuez jusqu'au boul. Pelletier puis tournez à gauche au boul. Joseph-Renaud. Si vous venez via le boul. Métropolitain, tournez vers le sud à la Monté St-Léonard et à gauche au boul. Pelletier jusqu'au boul. Joseph-Renaud.

CONSTRUCTION
S. D. MILLER & SONS
INGENIEURS ET ENTREPRENEURS
52— 30 juin, 4,6,7,8,11,13,14,15,18,20,21,22,25,27,28,29 juillet

BENNY CRESCENT

Près de Sherbrooke
COMPLETEMENT NEUF
STATIONNEMENT GRATUIT
PISCINE PRIVEE
PETIT GOLF: (PUTTING GREEN)
1½, 2, 3, 3½, 4½, 5½
de $80 à $165

Maison appartement de 7 étages, avec contrôle individuel de chaleur, élévateur, et à l'épreuve du feu, dans district N.D.G., garages disponibles. Meublé ou non meublé. Occupation immédiate ou plus tard.
S'ADRESSER 2420 BENNY CRESCENT
HUNTER 2-2300-1 — HUNTER 6-1357
52—217-25

BOUL. PIE IX

3½ PIECES, $55
4½ PIECES, $61 A $67
SPACIEUSES PIECES
BIEN ECLAIREES
CHAUFFAGE INDIVIDUEL
DOTE THERMOSTAT
POELE, REFRIGERATEUR FOURNIS
8161 PIE-IX, APPT 4
RAYMOND 2-6824 — FEDERAL 4-4820
52—4,6,8,11,13,15,18,20,22,25,27,29

PLACE BASILE-PATENAUDE
PRES DE
Masson Iberville
1½ PIECE: $55 A $59
4½ PIECES: $68 A $75

Nouveaux, service concierge, incinérateur, stationnement, rue domiciliaire paisible, près magasins. S'adresser au bureau de location à 5553 Place Basile-Patenaude, LAfontaine 2-9903. 52—11,14,15,18,21,22,25,28,29

APPTS MARJOLAINE

NEUFS — MODERNES

6855, 21e ave, près Pie-IX et Bélanger. RAymond 2-7730 ou RAymond 9-4126

4½ pièces	$85 à $110
3 pièces	$ 77
2 pièces	$ 65

Chauffé eau chaude, poêle, frigidaire, incinérateur, chambre à lavage. 52—217-25

PARC EXTENSION, 3½ modernes, fournaise fournie, $58, 7457 Bloomfield. CRescent 4-9371, CRescent 2-6642. 52—236-3 R

PARC EXTENSION, 444 Ogilvy, 3 pièces chauffées, eau chaude, poêle, frigidaire, concierge, $72 à $78. Face au poste de télévision CFCF. Téléphoner avant 5 heures, CRescent 4-5555, après 5 heures, CRescent 7-6528. 52—217-25

3960 PARC LAFONTAINE, 2½ appts avec balcon, poêle et réfrigérateur. Information appt 5. 52—236-3 R

2405 PARTHENAIS, appt 6, 3½ appts, $55. LAfontaine 2-6196. Soir LAfontaine 1-0634. 52—216-26 R

QUEEN MARY 4715-4745-4961, 2 à 5 pièces, $75-$105. Décarie 5178 2 à 5 pièces $60-$95, chauffés, taxes payées, poêle et réfrigérateur, antenne de télévision, facilité de lavage, élévateurs et balcons dans certaines propriétés. Occupation immédiate et octobre. REgent 8-9421. Soir s'adresser sur les lieux. 52—236-6R

ROSEMONT, 5970, 30e avenue, nouveaux appts luxueux, chauffés eau chaude, antenne TV, incinérateur, fenêtres aluminium, service concierge, salles de bain en tuilles de couleurs, accessoires de cuisine de couleurs, 2½, $69, 3½ $79, 4½ $89. Garage chauffé disponible. Téléphoner RAymond 1-4869. Soirées FEdéral 4-3428, FEdéral 4-1790. 52—232-26 R

ROSEMONT, 6615 - 39e Avenue, sous-sol, moderne, 3½ pièces spacieuses, entourage agréable. HUnter 1-8907. 52—25, 27, 29 R

ROSEMONT, 4½ - 5½ grandes pièces fermées, équipé, incinérateurs, service de concierge, libre. $65, 2 mois gratis. 5380, 2e Avenue, angle Masson. LAfontaine 5-2619. 52—227-26 R

3429 ST-ANDRE, appt 39, coin Sherbrooke, ½ appt, taxe d'eau et électricité payées. LAfontaine 1-5077. 52—236-3 R

ST-HUBERT, près Laurier, 3 - 3½, 4½, fraîchement décorés, chauffés, eau chaude, poêle, frigidaire, prix raisonnable. Inf.: CRescent 1-2238, 5205 St-Hubert, appt 4, ou 5175 St-Hubert, appt 4. 52—217-25

ST. KEVIN 3765, appartements moderne, 2½ et 3½ pièces, réfrigérateur, poêle, taxe eau payée. S'adresser surintendant, après 6 p.m. 52—234-6 R

ST-MICHEL, 4180, 51e rue, sous-sol, 4½ grandes pièces, moderne, peinture fournie, $50. DAniel 1-2933. 52—25,27,29 R

VILLE ST-MICHEL, près transport, magasins, écoles, récemment décoré, 4½ grandes pièces, balcons, moderne, très raisonnable. DAniel 1-6132. 52—230-26 R

BACHELOR 2½, moderne, poêle électrique, frigidaire, buanderie. Eau payée. 6994 Hutchison, concierge. 52—233-26 R

NOUS VOUS PRESENTONS
LA NOUVELLE
PLAZA DECELLES
NOUVEL IMMEUBLE LUXUEUX DE 5 ETAGES MUNI D'ASCENSEURS
SITUE DANS LE SECTEUR LE PLUS AVANTAGEUX DE COTE-DES-NEIGES
3465 PLACE DECELLES
(angle Ellendale)
ON PEUT LOUER MAINTENANT POUR OCCUPATION IMMEDIATE OU ULTERIEURE
2½, 3½, 4½ PIECES
AUSSI LUXUEUX PENTHOUSES

- Tapis mur à mur
- Immeuble à l'épreuve du feu
- Luxueux Lobby
- 2 ascenseurs très rapides
- Cuisines planifiées style décorateur
- Poêle et fourneau Tappan encastrés
- Refrigérateurs Frigidaire 11 pi. cu., de couleur
- Coiffeuses de salle de bain encastrées
- Antenne principale de TV
- Magnifiques garnitures électriques
- Plusieurs autres caractéristiques de luxe

LOYERS DE $90 A $160
Appartement modèle ouvert aux visiteurs tous les jours y compris samedi et dimanche de 11 a.m. à 9 p.m.
Agent de location sur les lieux
RE. 3-3913
Stonecrest Development
3510 BOUL. ST-JOSEPH EST
BUREAU-CHEF CLAIRVAL 4-5351
52—25,27

MANOIR ROSEMONT

AIR CLIMATISE

NOUVEAUX APPTS DE REVE 3½, 4½, $95, $115.

Ascenseur, cuisine en acajou, frig. et poêle, insonorisés, salles de bain de couleur, buanderie. Magnifique lobby, balcons. Taxes payées, incinérateurs, fenêtres panoramiques, terrasse soleil. Occupation août-septembre. Bélanger et 12e avenue. REgent 1-1542. 52—219-26 R

Chambord près Jarry
Les appartements JARDINS
3, 4 grandes pièces

Magnifiques grandes pièces distinctes, non chauffées, gros réfrigérateur et poêle, près école, églises et transport.
8060 CHAMBORD, APPT 3
RAYMOND 7-0553

9347, BOUL. PIE IX

VILLE ST-MICHEL
Loyer spécial à compter de $50
Occupation immédiate
Neuf 4½ pièces fermées, salle de bain tuile, cuisine planifiée, avec dessus d'armoire en arborite, planchers tuile linoléum, 2 balcons chaque logement, fournaise Coleman fournie, près écoles, églises, magasins et transport. Voir concierge. 9347 boul. Pie IX. DAniel 1-3001 ou AVenue 8-0123.
52—4,6,8,11,13,15,18,20,22,25,27,29

UN MOIS GRATUIT

Laval-des-Rapides, 5½ pièces chauffées, maison neuve, parc, église, école, piscine extérieure, prête pour juin, juillet, août, septembre. HUnter 6-1106. MUrray 1-2674. 52—217-25

APPARTEMENT LABRI
5050 Blvd PIE IX
PRES BLVD ST-JOSEPH
1½ PIECE A PARTIR DE $80
3½ PIECES A PARTIR DE $90
4½ PIECES A PARTIR DE $120
Occupation immédiate ou plus tard. En face du Jardin Botanique. Appartements exceptionnellement vastes dans immeuble neuf et moderne, tous services, taxes payées, etc. Surintendant sur les lieux. Se présenter 5050, boul. Pie IX, appt 103. RAymond 5-1933.
52—4,6,8,11,13,15,18,20,22,25,27,29

DISPONIBLE immédiatement, 4½ pièces, moderne, $78., chauffé, eau chaude, réfrigérateur, poêle fournis. Commodités de lessive. Attenant à un parc. CRescent 4-5511. 52—233-6R

JUGEZ ET COMPAREZ
ST-LAURENT — CHAUFFE
TOUT EQUIPE
4½ PIECES A PARTIR DE $75
5½ PIECES A PARTIR DE $80
TAXE D'EAU PAYEE
COMMODEMENT SITUES. STATIONNEMENT GRATUIT. SERVICE DE CONCIERGE. S'ADRESSER AU 1425 DUTRISAC, APPT 2. TEL. RIVERSIDE 7-0295. 52—225-17

3 PIECES chauffées, 6620, 28e avenue, Rosemont, appt 2. RAymond 7-4902. 52—236-2 R

1½ PIECE chauffée, eau chaude, frigidaire, taxe d'eau payée. 65 Shamrock. DUpont 7-9697. 52—218-26

3½ PIECES A PARTIR DE $60

A louer maintenant ou plus tard, excellents moyens de transport, une rue du centre d'achats, écoles, églises, etc. Système de chauffage et eau chaude individuels avec thermostat, balcons, réfrigérateur et poêle inclus, service de concierge et stationnement gratuit hors la rue.
NOUS ACCEPTONS LES ENFANTS
8080 est, Sherbrooke, appt 2
CLairval 6-2787 ou AVenue 8-0123
52—4,6,8,11,13,15,18,20,22,25,27,29

SACRIFICE, central, 2080 Jeanne-Mance, 2 pièces, cuisinière, chauffé, eau chaude, réfrigérateur, spécial, $55. UNiversity 6-1928. 52—234-6 R

VALEUR N.D.G.
Décarie 4136, coin Duquette, près église dominicains, 4½ pièces ensoleillées, chauffées, eau chaude, gaz, poêle, glacière électrique, prélart cuisine, taxe eau payée, prix attrayant, comme neuf, inspection en tout temps. Surintendant, Raymond.
22,25,27,29 juillet, 1,3,5 août R

54 APPARTEMENTS Meublés à LOUER

AHUNTSIC, 10231, boul. St-Laurent, 1½, et 2½ ultra-modernes, $18 à $21, meublés, ascenseur, sun-deck, buanderie automatique, taxes payées. DUpont 9-8811. 54—217-25

AHUNTSIC, pièce, tout fourni, $9-$13, 4 pièces $30. 1695 Henri-Bourassa est. 54—217-26 R

AHUNTSIC, appartements 1½ pièce meublé, immeuble neuf à l'épreuve du feu. Toutes dépenses payées, $60-$65. 131 Henri-Bourassa est. DUpont 9-0812. 54—236-5 R

AHUNTSIC OUEST, luxueux 2½ privé, 2ème, balcons. FEdéral 4-4806. 54—221-20 R

54 Appartements meublés à louer

NOUS PRESENTONS LA NOUVELLE
PLAZA DECELLES
Nouvel immeuble luxueux de 5 étages muni d'ascenseurs, situé dans le secteur le plus avantageux de Côte-des-Neiges.
3465 PLACE DECELLES
(angle Ellendale)
On peut louer maintenant pour occupation immédiate ou ultérieure
2½ PIECES
Aussi luxueux Penthouses

- Tapis mur à mur
- Ameublement scandinave moderne complètement neuf
- Luxueux Lobby
- 2 ascenseurs très rapides
- Antenne principale de TV

Loyers à compter de $115
Occupation immédiate ou ultérieure
Appartement modèle ouvert aux visiteurs tous les jours y compris samedi et dimanche de 11 a.m. à 9 p.m.
AGENT DE LOCATION
SUR LES LIEUX
RE. 3-3913
Stonecrest Development
3510 BOUL. ST-JOSEPH EST
BUREAU-CHEF CLAIRVAL 4-5351
54—25,27

BLAIR

A LA SEMAINE — AU MOIS
A L'ANNEE
1½ — 2½ — 3½
LUXUEUSEMENT MEUBLES
SERVICE D'ASCENSEUR
8415 - 8425 BOUL. ST-LAURENT
CRESCENT 9-2118 LE SOIR
DUPONT 8-9221 LE JOUR
54—4,11,18,25

2365 DES ERABLES
87 TROY — VERDUN
2½ richement meublés, taxe et électricité payées, $18 et plus par semaine. Des Erables. LAfontaine 3-7405. Troy, POntiac 8-3672.
54—4,5,6,11,12,13,18,19,20,25,26,27

1½ APPARTEMENT
Richement meublé, tapis mur à mur, poêle, frigidaire, chambre bain tuile, cuisinette, centre de la ville, $18 et plus. 1085 Berri, DAniel 2-6975. 54—235-6

AHUNTSIC, neuf, moderne, 3½ pièces, complètement meublé ou non, garage, $75. AVenue 8-4169. le soir: REgent 1-2577, REgent 3-4606. 54—233-6R

AVENUE BERRI, 5305, plusieurs 2½ modernes, Rediffusion, stationnement. Prix modique. CRescent 7-9332. 54—228-14

AVENUE CHRISTIN 330, près Sainte-Catherine, St-Denis, 1, 2 pièces meublées, $10 à $14 par semaine. UNiversity 1-5343. 54—217-25

AVENUE Barclay 2980, 5 pièces, non chauffées, réfrigérateur, poêle à gaz, poêle à l'huile, $80 par mois. POntiac 9-3253. 52—6,8,11,13,15,18,20,22,25,27,29

AVENUE BEAUBIEN 352, 2 pièces, cuisinette, balcon, $15. CRescent 4-0582. 54—228-14

AV. COLONIALE, 4455, sud Mont-Royal, 2½ spacieuses pièces fermées, magnifiquement meublé, chauffé, aménagé, taxes payées, salle de lessive, service concierge. Libre immédiatement ou plus tard, $80. S'adresser sur les lieux, appt 205. HUnter 2-4440. 54—224-26

AVE DAVIDSON 2644, appt nouvellement décoré, meubles neufs, cuisinette, commodités, $9. LAfontaine 5-8152. 54—225-17

AVE DU PARC 4544, moderne, 1½, meublée, chauffée, frigidaire, eau chaude, bendix, incinérateur, $14 par semaine et plus. 54—227-26 R

AVENUE du Mont-Royal, 2160 Mont-Royal est, 2½, 3, 4 pièces bien meublées, toutes commodités payées, $20 à $27 semaine. Pas d'enfants, bendix. LAfontaine 4-8915. 54—220-26 R

AVE HENRI-JULIEN 4845, 2 grandes pièces propres, tranquille, poêle, frigidaire, garde-robe, armoire, eau chaude, calorifère. VIctor 5-1717. 54—233-6R

AVENUE MT. ROYAL EST
PRES AMHERST
1½ - 2 - 3 - 4 pièces chauffées, complètement meublées, eau chaude année, poêle, réfrigérateur. Informations: Mlle Barrette. LAfontaine 1-2916. 54—236-6

AVE OUTREMONT 8510, 3½ neuf, poêle, frigidaire si désiré. CRescent 7-7131, visible soir appt 3. 52—8,11,13,15,18,20,22,25,27,29

AVENUE Papineau, 2084, 1, 2, 3, tout fourni. CLairval 9-9325 et LAfontaine 3-8143. 54—218-26 R

AVENUE RIVARD 5205, plusieurs 1½ modernes, prix modique. CRescent 7-7131. 54—218-26

28ème AVE, Rosemont, 2 et 3 appts, pas d'enfants, entrée privée. RAymond 2-3464. 54—R

AVENUE Sherbrooke est, 1700, coin Papineau, 2½ appts, chauffé, électricité, taxes payées, $22 par semaine. LAfontaine 1-2014. 54—217-25

AVENUE Sherbrooke est, 5825, 3 pièces, tout fourni. CLairval 9-9325 et LAfontaine 3-8143. 54—218-26 R

AVE VILLENEUVE, no 66 Ouest, Florida Appts, près Mt-Royal, équipé chambre bain, télévision, lessiveuse, $12 à $17 semaine. Victor 9-7291. 54—233-9

AVENUE Western 4163, grande pièce façade, cuisine. Après 4 heures. CRescent 7-7131. 54—236-6

AYLWIN 3509, appartement, cuisinette, meublé, moderne, Sherbrooke est, privé, $9. LAfontaine 6-3538. 54—236-4 R

AYLWIN 2650, 3 grandes pièces, meublé, moderne, chambre bain tuile, parterre gazon. 54—235-5 R

1333 BEAUBIEN EST, appt moderne, 2, meublé, chauffé, salle bain. CRescent 2-9545. 54—235-3 R

BEAUBIEN-Papineau, CRescent 6-7192, 1½ neuf, poêle, frigidaire, eau chaude, Bendix. 6338 Marquette. 54—216-26 R

BEDFORD 2970, 3,500, dans Côte-des-Neiges, 2½, 3½, modernes, mur-à-mur, hide-a-bed, bendix, concierge, $70 à $115. REgent 3-6230. 54—219-26

BERRI, 4115, 4 pièces modernes, eau chaude, bas, cour, libre. CRescent 4-5367. 54—20,21,25 R

BLOOMFIELD 8065, 1½ complètement meublé, cuisinette, douche, Bendix, semaine, mois. CRescent 6-4843. 54—25,26,27 juillet, 1,2,3 août. R

BOUL. MONK, 2½, moderne, complètement meublé; taxes et électricité payées. 6140 Boul. Monk. POntiac 6-4635. 54—231-6 R

BOUL. PIE IX, 5420, 2 pièces, $17 et $22 semaine, air conditionné, commodités. RAymond 7-5246. 54—236-5 R

BOUL. Pie IX — 1½ - 2½ pièces modernes, cuisinette toilette privées. Mois ou semaine. CLairval 5-3741. 54—236-3

BOUL. ROSEMONT, 4000, coin Pie IX, 3½, ameublement moderne, 2 balcons, poêle, 220. 54—227-22 R

BOUL. ST-LAURENT, 8960, 1½ grande pièce meublée, chauffée, cuisinette, eau chaude, poêle, frigidaire, taxe d'eau payée, incinérateur et Bendix. $65, $70, $75 mois. DUpont 8-9980. 54—217-25

BOUL. ST-LAURENT 9930, 2½ séparés. Tapis, draperies, poêle, réfrigérateur, luxueusement meublé, $90. DUpont 7-0637, appt 209. 54—216-26 R

BOURBONNIERE, 4396, Sherbrooke, 2 appts, toutes commodités, entrée privée. MOntcalm 9-3383. 54—236-3 R

CASGRAIN 5349, 2 - 3 appts. Bas, cour, frigidaire, lavabo, toilettes. Acceptons enfant. Entrée privée. $12. CRescent 2-1421. 54—235-5R

CASGRAIN 7280, 1½ pièce, toutes commodités, 220. CRescent 4-3709. 54—234-3 R

CHAMPLAIN 1104, 3 pièces, frigidaire, eau chaude, gaz, électricité payés. 54—21,25,26 R

CHERRIER 934, 1½ pièce, ameublement, tapis mur à mur, poêle et frigidaire. VIctor 2-2761, de 9 à 5. Soir: LAfontaine 6-7081. 54—234-6 R

CHRISTOPHE-COLOMB 4353, 4 grands appts. Electricité, taxe payées. LAfontaine 4-8851, soir. 54—236-3 R

CHRISTOPHE-COLOMB 6290, 3 pièces séparées. Ameublement moderne. Terrain stationnement, balcon. CRescent 3-8926. 54—234-3 R

CLARK, ménage nouvellement fait, 2 pièces, cuisine, chauffage central, commodités modernes. CRescent 4-2881. 54—234-6 R

CLOSSE, 2115, près du Forum, central, ensoleillé, 1 et 2½ appts vacants. 54—234-8 R

COTE-DES-NEIGES, 2960 Goyer, 3½ et 2, meublés et équipés. REgent 3-7670. 54—221-21 R

DAVIDSON 2650, nouvellement décorée, toutes commodités, meubles neufs, partir $9. LAfontaine 5-5581. 54—234-8

DECARIE, 4061, 2 pièces spacieuses, nouvellement décorées. Cuisinette, balcon. $18. REgent 7-4055. 54—231-6 R

DE FLEURIMONT 925, meublé, tout équipé, moderne, frigidaire, poêle, $12 en montant. 54—220-22 R

DE LAROCHE 6218, 1 et 2 pièces modernes, meublées, chauffées, frigidaire, poêle, poêle électrique, eau chaude dans appt. FEderal 4-4504, après 6 hres. 54—24,25,26,31 juillet—1,2 août R

54 Appartements meublés à louer

1240 RUE DU FORT

ENTIEREMENT CLIMATISE

Flambant neuf, à peine terminé, appartements 1½ et 2½ pièces meublées, offrant un logement luxueux et ultra moderne.

- ASCENCEUR
- INSONORE
- UNITES INDIVIDUELLES DE CLIMATISATION
- TAPIS MUR A MUR
- TERRASSE SOLEIL AVEC MEUBLES
- INCINERATEUR
- SALLE DE LESSIVE
- DRAPERIES DE MUR A MUR PLEINE HAUTEUR
- MAGNIFIQUES MEUBLES ULTRA MODERNES
- POELE ET REFRIGERATEUR
- CUISINE ACAJOU
- AU MOIS OU A LA SEMAINE

On peut visiter de 9 a.m. à 10 p.m
1240 RUE DU FORT
WELLINGTON 7-1845
54—233-6

Près Masson et Iberville
1½ APPTS MEUBLES
$60 PAR MOIS — $18 PAR SEMAINE
Nouvel immeuble moderne, nouveaux meubles, cuisinette, salle de bain à carrelage en couleur, service de concierge. Bureau de location: 5553 Place Basile-Patenaude, LAfontaine 2-9903. LAfontaine 5-2289.
54—7,8,11,14,15,18,21,22,25,28,29.

NOUVEAUX BACHELORS 2½
ST-HUBERT, ST-ZOTIQUE
Pièces fermées complètement meublées, tout payé, concierge, incinérateur, $75 par mois et plus, $20 par semaine et plus. 6766-60 Chateaubriand. DUpont 1-3551. CRescent 3-1113. 54—226-16

MANOIR ST-LOUIS
6965 DROLET, COIN BELANGER
1½ pièce, neuf, luxueusement meublée, tapis. Semaine $18. Mois $80; taxes payées. CRescent 9-4397. 54—217-25

DELORIMIER 4596, 2 appts, avant, meublés, propres, frigidaire, poêle, lavabo. Entrée privée. 54—236-3 R

DE LORIMIER
6200 Louis-Hébert. 3½, équipé, fermé, 2½, fermé, meublé, neufs, garage. RAymond 8-4636. 54—219-26 R

DORION 1112, coin Dorchester 3½, ménage neuf. Tous services compris. CLairval 6-9676. 54—236-3R

DORION 2327, près Sherbrooke, 2 grandes pièces, $13. - $15. DUpont 8-3638. 54—236-3 R

DORION 1290 près Ste-Catherine 1½, bain privé, poêle électrique, glacière, incinérateur, électricité payée, véranda, concierge, $15 - $17. LAfontaine 2-4151. 54—218-26 R

DORCHESTER ouest, 52, 1-1½ appt chauffé, $13 à $18, tout compris. VIctor 9-8656. 54—236-15

D'ORLEANS 2150 près Ontario, 1½ meublé, $18 semaine. Concierge. LAfontaine 5-9129. 54—217-25

GARNIER 7655, bachelor modernes, poêle, réfrigérateur, entièrement meublé, électricité, taxe d'eau payées, service bendix, 1½ pièce, $15 semaine. NAtional 5-0825, appt 8. 54—232-6 R

2153 GRAND-BOULEVARD, 3 meublés, entrée privée, tout compris, références. HUnter 6-5365. 54—228-26R

HOCHELAGA 3260, pièce meublée, $10-$15, 2, $20; 3, $25; 4, $30. 54—217-26 R

HOGAN 2576, 1 chambre et cuisine, chauffées, meublées, $10 par semaine. LAfontaine 2-6000. 54—234-3 R

HOLT 2701 coin 3e avenue, 1 grand appt moderne, poêle, frigidaire, eau chaude avant 5.30 heures. RAymond 7-2273. 54—236-3 R

HOLT 3143 coin 9e avenue Rosemont, 1, 2 appts meublés modernes, poêle, frigidaire, eau chaude, concierge. RAymond 8-0554. 54—236-6 R

HUTCHISON 3509, plus haut Sherbrooke, 1½ meublé, télévision, ascenseur, draps, à la semaine. Pas de bail. 54—217-25

IBERVILLE, 7120, près Jean-Talon, 1 appt ultra-moderne, meublée, poêle, frigidaire, services concierge. RAymond 9-9134. 54—236-6 R

JEANNE-MANCE, 3440 3436, 1-2 pièces, devant, entrée privée, ménage fait, petite, $8, balcon, eau chaude, frigidaire, lavabo, gaz. 54—236-3 R

JEANNE D'ARC 4343 près Sherbrooke 1½. Tout fourni. Toutes taxes payées. CLairval 6-6105. 54—233-26 R

JEAN-TALON EST, semaine gratuite 2469, 2½, $17, moderne, Hide-a-bed, tapis mur à mur. Incinérateur, Bendix. CRescent 1-3213. 54—236-3

JEAN-TALON, 7167, St-Denis, 2 meublées. Moderne, balcon privé. Taxe payée. Voir concierge. 54—233-26 R

LACOMBE, PRES COTE-DES-NEIGES, DEMI-SOUS-SOL, 1½ PIECE AMENAGE, SALLE DE BAIN CARRELEE, $15. PAR SEMAINE. REGENT 3-2482 54—236-3 R

2960 LANGELIER, 3 pièces meublées, frais peintures, balcons, coin centre d'achats, 220. CLairval 6-5668. 54—236-2 R

LAJEUNESSE 8896, loyer réduit à jeune fille en échange légers services. 54—R

LOUIS-HEMON 6673, salon double meublé, télévision, cuisine. RAymond 1-5632 54—236-5R

MARQUETTE, 3½ pièces meublées, complètement privées, tranquilles ensoleillées, pas d'enfants. LAfontaine 4-4565. 54—R

MESSIER 2485, appts meublés, $8 à $15. 54—4,5,6,11,12,13,18,19,20,25,26,27 R

MONTCALM 1195, 1½ pièce meublée, télévision, frigidaire. Bendix, concierge. 54—217-25

O'BRIEN, 1, 2, 3 pièces, taxes payées, pas de bail. FEderal 4-2250. 54—233-6 R

54 Appartements meublés à louer

6869 - 6899 - 6969
Papineau coin Bélanger
2½ pièces meublées au complet
CHAMBRES SEPAREES, BALCON
SUNDECK ET DOUCHE SUR TOIT
$18 A $22.
54—230-12

6105 - 6095 HUTCHISON
SUD DE VAN HORNE
60 bachelors neufs, 1½, 2½ pièces luxueusement meublées. Semaine $18. Mois $65.
CRescent 1-6566
CRescent 3-3919
54—217-25

APPARTEMENTS BEL-O-MARE
2½ pièces meublées de luxe
Tapis mur à mur
TOUTES TAXES PAYEES
MOIS OU SEMAINE
6530 Boyer — CRescent 6-0737
54—217-25

APPTS AHUNTSIC

10,690 Taché, coin Henri-Bourassa, 3 pièces, meubles neufs. DUpont 1-4114. 54—18,20,22,25,27,29

A.B.C. APPARTEMENT
100-2½, neuf, prix modique, mois ou semaine. 5305 Berri, CRescent 7-7131. 54—230-12

ORLEANS 3458, coin Sherbrooke, appt 1½ pièce, poêle, frigidaire, meubles neufs, $45 mois. Personne distinguée seulement. 54— R

PAPINEAU, 1½ pièce meublée, taxe d'eau payée, eau chaude continuelle. 2175 Papineau, jour. 54—236-4

PARC LAFONTAINE 3906, 3 pièces, toilette, douche, sur parc, 220. Visible après 6.30 p.m. DUpont 1-5703. Soir LAfontaine 6-5016. 54—234-3 R

2710 PIE IX
1½ appt luxueusement meublé, coin Boyce. UNiversity 1-9636, CLairval 5-7830. 54—217-25

PLAZA ST-HUBERT
2½ appts, luxueusement meublé, au complet. 6331, St-Vallier. CRescent 3-6930. 54—229-13 R

ROSEMONT, 5478, 41ème avenue, 2 pièces, lavabo, eau chaude, frigidaire, poêle électrique. 54—235-3 R

ST-ANDRE 1844, 4 et 2 appts meublés, frigidaire, tout fourni, enfants acceptés. 54—234-3 R

STE-CATHERINE ouest, 1962, 1½, poêle, frigidaire. Tout confort. Raisonnable. WEllington 5-3015, concierge. 54—233-5 R

STE-CATHERINE OUEST, une pièce, réfrigérateur et poêle, $11. semaine. REgent 9-4334, VIctor 9-2111. 54—219-26 R

4790 STE-CATHERINE EST, 2½, moderne, enfants acceptés. Services fournis, $19. NOrmandie 1-3528. 54—232-6 R

ST-DENIS 4159, frigidaire, poêle, incinérateur, chambre bain, douche, lessiveuse, concierge. VIctor 4-6903. 54—233-5 R

3670 ST-DENIS
Appartement 1½ pièce, richement meublé, poêle électrique, frigidaire, chambre de bain. 54—236-5 R

ST-DENIS 6637, entre Beaubien, St-Zotique, 2 appts meublés, taxes payées. LAfontaine 3-2333. 54—227-10

8371 ST-DOMINIQUE appt 1, petit logis 2 pièces, libre. Adultes. 54—21,22,25,26,27,28,29 R

ST-HUBERT 1659, beau 2½ pièces, balcon — 4 pièces — adultes. 54—25,27,29 R

5281 ST-HUBERT, appt 1. Très beaux appartements, 1½, très propres, cuisine et chambre bain, privées, $13-$15. CRescent 6-7589. 54—221-26 R

ST-HUBERT 8489, 2 pièces, meublées, chauffées. Electricité, taxes payées. Semaine ou mois. Occupation immédiate. DUpont 1-7969. 54—214-26 R

ST-LAURENT, 4655, salon double chauffé, toilette, bain, entrée privée, frigidaire, enfants acceptés. 54—236-5 R

5730 ST-LAURENT, 3 pièces chauffées, eau chaude, $80 à $85. 54—217-25

ST-MARC, 3 pièces, terrasse-soleil, poêle et réfrigérateur, $95. REgent 9-4334, VIctor 9-2111. 54—219-26 R

ST-MARC, 4 pièces, aménagé, meublé, $75. REgent 9-4334, VIctor 9-2111. 54—219-26 R

ST-MICHEL 4201, 36e, 4½ modernes, 220, prélart, fournaise, toutes commodités, service de concierge, meublé ou non. RAymond 8-8224. 54—234-3 R

ST-ZOTIQUE - St-André, 1½, 2½, neufs, meubles, modernes, taxes d'eau, électricité payées, incinérateur et concierge. CRescent 3-4515. CRescent 4-9464. 54—231-6 R

ST-URBAIN 3506, 1½ appt chauffé, $14 à $18, tout compris. VIctor 9-8656. 54—236-15

SHERBROOKE EST 1136, appt meublé, redécoré, gaz, frigidaire, enfants acceptés. LAfontaine 3-0692. 54—235-3 R

APPT, 1 pièce, meublée, moderne, poêle, frigidaire, 2280 Boul. St-Joseph, est, appt 2. LAfontaine 4-3428. 54—216-26R

2 APPTS meublés, modernes, avec douche, cuisinette. 1088 Hôtel-de-Ville. 54—234-10 R

APPTS LIONEL
1 appt meublé moderne, bendix, stationnement, $12. Toilette, douche, $14. 3479 Sherbrooke est. LAfontaine 1-5616. 54—18,19,20,21,24,25 R

54 Appartements meublés à louer

PISCINES

☆ APPARTEMENTS "BACHELOR"
☆ 2½ PIECES FERMEES
☆ MEUBLEES OU PAS
$70 ET PLUS
A 5 MINUTES DU CENTRE D'ACHATS ROCKLAND
JARDINS FLEURY
* DUPONT 1-4283-4 *
54—15,18,19,20,22,25,26,27,29

APPTS PARC-MORGAN
4425 STE-CATHERINE EST
1½ pièce meublée de luxe.
Toutes taxes payées.
Mois ou semaine.
CLAIRVAL 4-2424
54—217-25

CONTINENTAL
3 appts, richement meublés, chauffés, incinérateur, service concierge, à prix modique, s'adresser appt 1, CLairval 9-7435, 4750 Ontario est. 54—232-26 R

2 APPTS très modernes, fermés, entrée privée, salle de bain. RAymond 2-4473. 54—236-3 R

2 APPTS meublés 1253 Notre-Dame est, LAfontaine 2-8620. 54—236-3 R

2 APPTS meublés. Aussi grande chambre et 1 petite, frigidaire, poêle électrique, lavabo, eau chaude à l'année. Très propre, rue St-Hubert entre Demontigny et Ontario. VIctor 5-5478. 54—236-3 R

APPT meublé, douche, toilette, frigidaire, poêle électrique $10 à $15. 3468 Laval, concierge. 54—236-5R

2 APPTS, privé. Téléphone, frigidaire, poêle, eau chaude, 1887 Joliette. LAfontaine 2-8314. 54—236-3 R

1½ APPT, meublé, chambre de bain privée, 1625 Cartier, LAfontaine 1-4044. 54—214-26 R

APPTS Normand, 4005 St-Denis, 1½ pièce meublée, moderne, douche, toilette, cuisinette privées. Bendix $15-$20, semaine. AVenue 8-5916. 54—211-26 R

APPTS 2 ou 3 pièces, meublés ou non, chauffés. RAymond 1-4262. 54—231-6 R

1½ APPARTEMENT, tout fourni, $13 à $18. 2027 St-Timothée. S'adresser 2050 St-Timothée. LAfontaine 3-3853, LAfontaine 5-4500. 54—231-7 R

ATTENTION. 7239 de l'Epée, 1½ appt, $55 à $65, poêle et frigidaire fournis, concierge. CRescent 4-8518. 54—227-15 R

BACHELOR, Rouen 2763, 2, modernes, toutes commodités. Toilette, douche, tranquille. CRescent 4-9773. 54—235-3 R

"BACHELOR" meublé, tout payé, entrée privée. CRescent 1-3324. 845 Gounod. 54—18,19,25

BACHELORS NEUFS 3 PIECES
6725 Papineau près St-Zotique, complètement meublé, balcon, concierge, incinérateur, buanderie, garage, toutes dépenses payées. CRescent 3-1113, DUpont 1-3551. 54—219-26 R

CENTRAL, neuf, télévision, chambre, vivoir, cuisinette, chambre de bain en tuile, $18 et plus par semaine. 5470 St-Laurent, angle St-Viateur. 54—217-25

1, 1½, 2, 2½, chambre bain en tuile. Tapis mur à mur, eau chaude année. Toutes taxes payées. Semaine ou mois. Informations, 120 Rachel est, appt 108, Victor 4-5464. 54—232-10 R

CHAMBRE meublée, 1 ou 2 dans maison appartements, neuve, chauffée, cuisinette, frigidaire, poêle, $45 et plus par mois. 2600 Théodore. 54—217-25

CENTRAL
Chambre, cuisinette, $55 - $65
1 pièce, baignoire, réfrigérateur, cuisine, semi-privé, redécoré, meubles modernes neufs, très propre, $40 à $55 par mois. Tout compris.
Appartements, 2 pièces, claires. Toutes commodités — $80
Appartements 4 pièces (3 superbes chambres à coucher meublées) $125 par mois. Occupation immédiate. Laveuse, sécheuse, lingerie disponibles.
Immeuble à l'épreuve du feu. Occupation immédiatement. 1839 Lincoln, près de Guy, surintendant. WEllington 5-4885. 54—225-26 R

COIN IBERVILLE, 2504 St-Zotique, 1½, 2, modernes, commodités, tout payé, pour 2 adultes, $75, $20 par semaine. RAymond 9-7802. 54—228-32 R

CUISINETTE, gaz, électricité payés, lavabo, eau chaude, réfrigérateur, redécoré, chaud, 3687 Mentana. 54—5,8,11,15,19,21,25,28,31 R

JOLIS APPTS meublés, 1195 Montcalm, 1½ pièce, Bendix, maison bien tenue. 54—232-10

NOUVEAUX appartements meublés, 1½, 2½, près Sherbrooke et parc Lafontaine, raisonnable. Salle bain dans chaque appartement. 2144 Beaudry. LAfontaine 5-5315. 54—217-25

PARTIR de $13, par semaine, privé, propre, poêle, frigidaire, Bendix, T.V. si désiré. 4004, St-Denis, AVenue 8-5695. 54—217-25

2 PIECES meublées, taxe, électricité payées. 6637 St-Denis, s'adresser LAfontaine 3-2333. 54—236-5

1½ - 2½. Toutes commodités. Très propre. S'adresser après 4 heures, Victor 9-8423. 54—231-6 R

55A Logements chauffés demandés

BESOIN urgent 7-8, chauffées, environs Outremont ou Université, 220. CRescent 9-4446. 55A—236-3 R

INDEX DES RUBRIQUES

Accessoires d'autos, camions	244
Accessoires de ferme, de jardin	71A
Accordeurs de pianos	153
Achat de créances	17
Administration de propriétés	1A
Agences demandées	100
Agents vendeurs	114
A louer — Divers	66
Ameublements	80
Animaux de ferme	71
Animaux domestiques	72
Appartements à louer	52
Appartements demandés	53
Appartements meublés demandés	55
Appartements meublés à louer	54
Appartements à vendre	5
Argent demandé	23
Argent à prêter	22
Articles de ménage	81
Articles de sport	157
Associés demandés	99
Autos, camions à louer	245
Autos à vendre	240
Autos, camions demandés	242
A vendre ou à échanger	13
A vendre ou à louer	14
A vendre — Divers	82
Avis responsabilité	138
Avions	246A
Avocats	252
Bateaux — Chaloupes	150
Bicyclettes — Motocyclettes	251
Blanchissage — Tapissage	166
Bois — Charbon — Huile	84
Brevets — Patentes	103
Brûleurs à l'huile	170
Bureaux à louer	47
Bureaux demandés	48
Camions à vendre	241
Camionnage — Transport	239
Cartes professionnelles	252
Chalets préfabriqués à vendre	64
Chambres à louer	123
Chambres demandées	124
Chambres et pension	125
Chambres et pension demandées	126
Chapeaux	176
Chevaux — Voitures	70
Chauffage — Plomberie	224
Coiffeuses	111
Collection	19A
Commerces à louer	96A
Commerces à vendre	96
Commerces demandés	97
Comptabilité	181
Cottages à louer	61
Cottages à vendre	2A
Cours femmes, filles	119
Couturières	118A
Décoration intérieure	194
Divers	102
Education	108
Ecoles de métier	113
Effets, bureaux et magasin	88
Electriciens et couvreurs	191
Emplois demandés, femmes	118
Emplois demandés, hommes	116
Entreposage d'autos, meubles	248
Entrepots à louer	33
Entrepôts à vendre	33A
Entrepôts demandés	34
Entrepreneurs	195
Espace manufacture à louer	42
Espace manufacture demandé	43
Extermination vermine	196
Femmes, filles demandées	117
Fermes d'élevage	9
Fermes avicoles	9A
Finance	21
Foin — Fumier	70A
Fourrures	86
Fourrures emmagasinées	193
Garages à louer	67
Garages demandés	68
Gardes-malades	203
Garderies de jour	129A
Haute Fidélité et Stéréophonique	78
Hommes demandés	115
Hôpitaux privés	204
Hypothèques	15
Imprimerie	206
Instruments de musique	75
Logements à louer	57
Logements à partager	56A
Logements chauffés à louer	56
Logements chauffés demandés	55A
Log. chauffés, meublés à louer	59A
Logements demandés	58
Logements à échanger	57A
Logements meublés à louer	59
Logements meublés demandés	60
Machinerie	149
Machines à coudre	144
Magasins à louer	25
Magasins demandés	26
Maisons campagne à louer	62
Maisons campagne demandées	63
Manufactures à louer	35
Manufactures demandées	36
Manufactures à vendre	37
Matériaux de construction	5A
Médecins	252
Médicaments	214
Menuiserie	215
Monnaies — Timbres	91
Moteurs — Yachts	69
Occasions d'affaires	98
Occasions d'affaires demandées	98A
Oeufs — Volailles	73
On demande à acheter	93
Peinture	221
Pensions de campagne	131
Pensions de campagne demandées	132
Perdus	139
Personnel	105
Photographie	92
Places commerciales à louer	28
Places commerciales demandées	29
Planchers	223
Prêts sur hypothèque	18
Prêts bancaires	24
Propriétés à vendre	1
Propriétés campagne à vendre	3
Propriétés campagne demandées	4
Propriétés commerciales à louer	30
Propriétés commerciales demandées	31
Propriétés commerciales à vendre	32
Propriétés demandées	2
Radios — Accessoires	76
Radios à louer	76A
Réfrigérateurs électriques	79
Règlement de dettes	19
Rembourrage	228
Remorques	246
Réparations diverses	229
Réparations portes, châssis	230
Réparations d'automobile	244A
Rideaux — Couvre-lits — Draperies	119A
Salles — Studios	45
Service domestique	120
Souffleuses à neige	243
Studios de danse	107
Suggestions pour cadeaux	82A
Télévision	77
Terres à louer	7
Terres à vendre	6
Terres demandées	8
Terres à jardinage	232
Terrains à louer	12
Terrains à vendre	10
Terrains demandés	11
Tracteurs	240A
Traitements de beauté	112
Trouvés	140
Tuile	216
Vêtements à vendre	86A
Villégiatures — Hôtels	133

TARIFS ET RENSEIGNEMENTS DIVERS

ANNONCES ORDINAIRES — Tarif minimum de $1.00 ou 2 lignes (12 mots). 50¢ pour chaque ligne additionnelle de 6 mots ou moins.

Compter 6 mots à la ligne. Une partie de ligne compte pour une ligne entière. Les abréviations, initiales comptent pour un mot, les mots composés pour autant de mots; chaque nombre pour un mot. Ajouter 5 mots par insertion pour indiquer le numéro de la case. Les réponses devant être expédiées par la poste, ajouter 10¢.

TARIF SPECIAL

POUR 3 INSERTIONS ET PLUS, COMPTER 40¢ LA LIGNE — GROS CARACTERE — Une ligne en caractère 12 points (28 lettres ou espaces), équivaut à 5 lignes — en 18 points (20 lettres ou espaces), équivaut à 7 lignes — en 24 points (15 lettres ou espaces), équivaut à 8 lignes — en 34 points (11 lettres ou espaces), équivaut à 10 lignes — en 42 points (8 lettres ou espaces), équivaut à 12 lignes.
AVIS DE DECES, NAISSANCES, REMERCIEMENTS, SERVICES ANNIVERSAIRES, IN MEMORIAM, MESSES ANNIVERAIRES — 5 cents per mot avec minimum de $1.50 per insertion.

Toute annonce à paraître sous l'une des rubriques ci-dessus doit être endossée au complet par la personne donnant cette annonce. La publication d'une annonce à une date spécifiée n'est pas garantie. Les éditeurs se réservent le droit d'accepter ou de rejeter toute annonce ou de la classer sous telle rubrique qu'ils jugent approprié.

Les erreurs seront promptement rectifiées. On doit cependant les signaler avec la seconde insertion. Autrement, nous ne saurions accorder de remise ni une nouvelle insertion gratuite. Au cas d'erreur ou d'omission, notre responsabilité ne peut excéder le montant déboursé pour l'annonce.

AVIS Nous ne publions pas les annonces classées le jour même de leur réception. Ces annonces devront nous parvenir la veille, avant 5 heures P.M. Nous acceptons les annonces classées tous les jours de 9 A.M. à 5 P.M. Excepté le samedi de 9 A.M. à midi.

TELEPHONEZ VOS ANNONCES CLASSEES — **SIGNALEZ: VIctor 4-3711**

LE SEL DE LA VIE

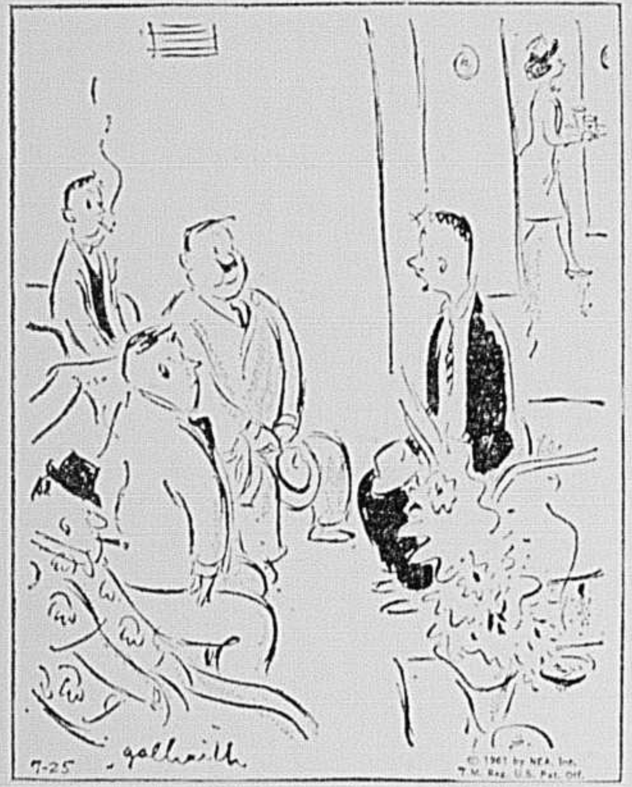
7-25
galbraith
© 1961 by NEA, Inc. T.M. Reg. U.S. Pat. Off.

—Si je suis le père d'un garçon, dois-je l'embrasser ou lui donner la main ?

56 Logements chauffés à louer

VILLE D'ANJOU

BAS ET HAUTS

OCCUPOTION IMMEDIATE OU PLUS TARD

5½ et 6½ grandes pièces fermées, chauffées, garages, salle de jeu, à compter de $85. S'ad. au bureau de location, 8422 place Verdell, angle de la Loire ou appelez CLairval 6-4879. 56—232-6 R

AHUNTSIC-OUEST, Nouveau-Bordeaux, 12060 Joseph-Casavant, près de la rue Salaberry, juste en arrière du nouveau centre d'achats, triplex ultra-moderne, poêle, frigidaire, 3½ $75, 4½ $95, chauffé, eventail électrique. Tous à la même adresse. MOnument 5-2051. 56—25,26,27,29 R

AHUNTSIC, sous-louerais 4½ pièces chauffées, eau chaude payée. Quelques meubles à vendre. Soir: DUpont 1-0959. 56—235-3 R

AHUNTSIC, nouveau Bordeaux, luxueux 3 pièces fermées, idéal nouveaux mariés, maison résidentielle, constructeur FEdéral 1-0014. 56—226-12 R

AHUNTSIC ouest, 3 grandes pièces fermées, $75, 720 Fleury ouest, DUpont 7-6018. 56—214-26 R

3 APPARTEMENTS fermés, bas, $60 mois, 2965 St-Donat. 56—236-5 R

AVENUE CLANRANALD 5833, duplex, bas, pour adultes, site très attrayant, maison moderne, toutes commodités, lavoir, etc., $120, garage chauffé, $15 extra, téléphoner de préférence entre 7 et 8. HUnter 9-6096. 56—217-43 R

AVENUE DU PARC, 9125, appt 6, 5½, eau chaude. CRescent 4-3240. 56—236-5 R

5764 6e AVE, coin Holt, 2 pièces chauffées, toutes commodités. Entrée privée. S'adresser 2687 Holt. 56—236-6 R

5309 AVENUE DU PARC près Fairmount 2½-3½ chauffés, poêle frigidaire, $65, $70 occupation immédiate. CRescent 3-6137, Victor 5-1144. 56—19,20,21,24,25

BERRI 3947, 4 grandes pièces chauffées, $85, électricité, gaz payés. DUpont 9-0360. 56—236-3 R

BORDEAUX 6200, 3 pièces fermées chauffées. CRescent 3-1070. 56—226-13 R

BOUCHERVILLE, 30 minutes de Montréal, joli duplex 3 pièces, poêle, réfrigérateur, immense véranda. OLympia 5-1577. 56—228-13 R

BOULEVARD Dorchester ouest 56, soubassement, 4 pièces incluant cuisine, douche, concierge. Victor 9-8656. 56—219-15

BOUL. ST-JOSEPH 1808, Papineau, 4 pièces, poêle gaz, frigidaire, balcons, ensoleillé, propre. 56—235-2 R

BOUL. PIE IX 7650, 4 FERMES

2 MOIS GRATUITS

Neuf, peinture au choix, $75. Soir NOrmandie 6-8627. 56—236-3

BOURBONNIERE 4497, chauffé, poêle, frigidaire, 4½, $75. Voir concierge. 56—235-26 R

BROME, Ville Lasalle, neuf, 5½ grandes pièces chauffées, garage $115. — UNiversité 6-1829, le soir, DOminique 8-2290. 56—233-6R

CADILLAC, 3 grandes pièces, chauffé, libre, moderne. 5429 Cadillac, CLairval 4-3320. 56—234-3 R

CARTIERVILLE, 12337 Dion, 5 pièces nouvellement décorées chauffées, eau chaude, $75. Appelez entre 4.30 h. et 6.30 h., lundi au vendredi, FEdéral 4-7973. 56—235-3 R

7988 CHABOT, sous-sol, 3 pièces modernes, $40 par mois. DUpont 9-5705. 56—234-3 R

CHAMBORD 7350, 5 pièces modernes, fermées, ménage fait, linoleum, libre. ORchard 1-5231. 56—229-13 R

4 CHAUFFES, modernes, libres, 220 et gaz, propres. 8300 Lajeunesse, appartement 1. 56—236-3

CHRISTOPHE-COLOMB 4349, 4 appts, frigidaire, très propre, occupation immédiate. S'adresser 4345. 56—25, 28, 29, 31 R

DARLING 2189, 4 pièces chauffées, fermées, 2e, libre, $60. LAfontaine 3-7619. 56—235-3 R

DELAROCHE 5014, 4 pièces fermées, 220, poêle, frigidaire, eau chaude, UNiversity 1-7297. 56—212-26 R

DELORIMIER 6984, 4 appts fermés, chauffé, eau chaude. DUpont 8-6357. 56—

DELORIMIER 7335, 3-4-4½ pièces, service concierge, incinérateur, buanderie. 56—222-26 R

DESJARDINS 1868, logis 5 pièces chauffées, rez-de-chaussée, peinture, $70. Soir, Victor 5-1771. 56—R

8533 ESPLANADE duplex moderne, 5½ appts, bas chauffé $110. DUpont 8-7220. 56—235-3R

1404A FLEURY est, coin, 4 grandes pièces, chauffé, moderne, 220, 2e étage. 56—233-8 R

GARNIER 7575, 3 et 4 pièces fermées, ultra-modernes, chauffées, nord Jean-Talon. 56—217-25

GARNIER 7581, 4 pièces, ultra-moderne, faut voir, nord Jean-Talon. RAymond 8-9684. 56—217-25

HENRI-BOURASSA 307 est, grand 5½ fermées, tapis mur à mur, vénitiens, stores, libre 15 août, $115. DUpont 7-2991, DUpont 8-2372. 56—236-3 R

HENRI-BOURASSA, St-Denis, semi-sous-sol, 4 fermées, rénové, libre $60. DUpont 7-2991, DUpont 8-2372. 56—236-3 R

4684 HOTEL DE VILLE, bas, 3 pièces chauffées libre, 1er septembre $52, après 6 hres P.M. DUpont 8-4990. 56—236-3R

JARRY est, 5149, 3 appts chauffés, avec garage, $55. CLairval 6-8712. 56—234-7 R

JARRY 985, 4½ poêle électrique, libre, RAymond 9-8528. 56—233-6 R

LAVAL-DES-RAPIDES, 3 grands appartements. MUrray 1-8609. 56—234-3 R

LAVAL-DES-RAPIDES, 5½ pièces chauffées, près école, église, parc, piscine extérieure, maison neuve. MUrray 1-2674. HUnter 6-1106. 56—227-26

LONGUEUIL, 2 et 3 pièces chauffé, $40., $50. par mois. Accepte bébé. Visible soir. Stationnement gratuit. ORléans 4-4110. 56—236-3 R

LONGUEUIL, 4 pièces, très propres, 220, eau chaude, 2e, $65 mois. Cause départ, 111 Lafayette, ORléans 4-3598. 56—236-5 R

MARQUETTE 6320, (Beaubien) 2 - 3 grandes pièces fermées $60 - $68. CRescent 7-0754. 56—236-3 R

MONTREAL-NORD, 6 pièces, haut. Aussi local pour commerce, bas. DAniel 2-4346. 56—21,22,25 R

MT-ROYAL est, 427, 7e étage, 5 pièces. Poêle. Victor 5-5727. 56—234-5 R

ORLEANS 4614, sous-sol, 3 pièces. Stores vénitiens. Libre. 56—236-3 R

ORLEANS 5691, 2 pièces fermées 220, $50. mois, M. Léger. 56—232-9 R

OUTREMONT, 883 Davaar, plain-pied du milieu, 7 pièces, équipé. CRescent 2-6661. 56—236-6 R

PAPINEAU, appt chauffé, 3½ pièces, frigidaire, poêle, taxe d'eau payée, eau chaude continuelle, 2175 Papineau. Jour, près Sherbrooke. 56—236-4

6680 PIE IX près St-Zotique 3½-4½ ultra modernes, chauffés, poêle, frigidaire, libre 1er août, loyer $70 à $85, Victor 5-1144, RAymond 5-4298.

56 Logements chauffés à louer

Loyer gratuit jusqu'au 1er sept.

Beau plain-pied chauffé, 3½ pièces, eau chaude fournie, sur côté ensoleillé de la rue, près autoroute à Bordeaux. 12171 James-Morrice, CRescent 3-2527. Après 6, FEdéral 4-3746. 56—226-15 R

QUERBES, St-Roch, à sous-louer septembre, au 1er, 4½ pièces chauffé. Eau chaude, réfrigérateur, poêle, taxes payées. CRescent 1-4847. 56—236-3 R

ROSEMONT, 4 chauffées, frigidaire, poêle, vénitiens, linoléum. 3585 St-Zotique. 56—230-26R

ROSEMONT 11e, Beaubien-St-Zotique, 4½ chauffé, rez-de-chaussée, balcons, garage, $90. Soir, RAymond 7-6948. 56—236-3 R

ROSEMONT, 2½, 3, chauffé, $45, $55. Duplex neuf. 6440, 36e, CRescent 3-1434. 56—219-26 R

RUE Dubeau, Ville St-Laurent, duplex, neuf, 5 pièces fermées, avec garage, $135 par mois. DUpont 8-9790, DUpont 1-3613. 56—232-7 R

ST-MARTIN, Boul. Labelle, centre d'achats, 5 fermés, neufs, chauffés. MUrray 1-7262. 56—R

6814 ST-DENIS, 7½, 2ième, $85, libre. MOntcalm 9-3334. 56—236-5 R

ST-DENIS 4804, coin Villeneuve, 3e étage, 6 pièces chauffées, $80. UNiversity 1-7576, soir RAymond 2-0341. 56—231-10

SHERBROOKE ouest, Westmount, logement 4 pièces, 3e étage, $110 par mois. LAfontaine 6-3478. 56—234-3 R

VERDUN, 3980 Gertrude, 2½ pièces, neuf, service buanderie gratuit. POntiac 8-0539. 56—236-26 R

VILLE D'ANJOU 5½, bas, 2e chauffé ou non, près d'école. CLairval 6-8423. 56—236-6 R

VILLE-D'ANJOU, 5½ fermées, neuf, près d'école, coin. 8359 Du Mail. CLairval 6-8423. 56—234-3 R

VILLE LASALLE, bas, 5½, chauffé, garage, vénitiens, 1er septembre. DOminic 5-0840. 56—236-3 R

VILLE ST-LAURENT, 1195 Barre, 3 appts neufs, moderne. RAymond 8-2490. DUpont 9-8794. 56—230-12 R

VILLE ST-LAURENT, 5½, haut duplex, garage, balcons, décorera, libre, $125. RIverside 7-5212. 56—234-6 R

VILLE ST-LAURENT, nouveau 3 pièces, chauffé, bien éclairé, $75. RIverside 4-6859. 56—232-26 R

VILLERAY 1260, 2, 3 pièces, séparées, chauffées, eau chaude, réfrigérateur, poêle, bain, douche, incinérateur. $55 - $65. CRescent 1-3321. 56—234-5 R

1885 VILLERAY, grand 4½, balcon, bendix, $82. OXford 5-4708, CRescent 9-3585. 56—230-12 R

8658 WAVERLY, 2ème, cinq pièces fermées, libre 1er septembre. CRescent 2-6136. 56—236-5

6 APPARTEMENTS chauffés, $85., un peu de meubles à vendre. 7453 Christophe-Colomb. 56—236-3 R

4 APPTS chauffés, bas, $65, libre 1er août. CLairval 9-7269. 56—236-5 R

ATTENTION, 5 pièces fermées, chauffées, près église, autobus, gens tranquilles, FEdéral 4-5832. 56—R

BAS, duplex semi-détaché, 2211 Ponsard, N.-D.-G., 6 pièces, eau chaude, adultes seulement. HUnter 4-1978. 56—25,26,29,31 R

BAS chauffé, libre 1er septembre, 6 pièces, près école ; grande cour, Rosemont. CLairval 4-2984. 56—232-6 R

BEAU 4 appts chauffé, près Parc Lafontaine, LAfontaine 3-1543. 56—236-3 R

BEAU GRAND, 4 appts modernes, chauffés, à Rosemont. RAymond 1-1594. 56—236-5 R

CHAMBRE à louer, 4361 Barclay, appt 2, téléphone 7353268. 123—236-2 R

3 APPTS fermés, moderne, 220, RAymond 8-6547. 56—236-3 R

DEMI sous-sol, 3 appts chauffés, $45 mois, ménage fait. CLairval 9-5457. 56—236-3R

11 GRANDS APPTS chauffés, bas avec cour, Pie IX près Ste-Catherine. Victor 4-3311. 56—232-6R

LOGEMENTS 2-3-4 appts, poêle, frigidaire, chauffé, taxe d'eau payée, ainsi que service de concierge, 2115 Tupper, M. Jutras, Victor 9-7774. 56—24,25,26,27,28,31 juillet ; 1,2,3,4,7,8,9,10,11 août R

LOGEMENT 5 pièces, moderne, solarium, $45. par mois, près eau, OLympia 5-5019. 56—231-6 R

5 PIECES, luxueux, bas, garage, visible soir, 5757 Bordeaux. CRescent 4-5232. 56—236-5 R

5 PIECES fermées, coin de rue Pelletier et Forest, Montréal-Nord, avec ou sans garage. Information. CRescent 6-3366. 56—236-5R

8 PIECES, 2e étage, du 1er août au 30 avril 1962 ; pour bureau ou famille. CRescent 9-1106. 56—234-3 R

7 PIECES $65., libre 1er août, 513 St-Laurent, près St-Jacques, appt 3. Pour visiter, s'adresser 25 St-Jacques est. 56—231-9 R

56A Logements à partager

BOUDOIR, commodités, pour homme. Esplanade entre Rachel-Duluth. AVenue 8-5633. 56A—234-3 R

HOMME seul désire partager logement avec personne sobre. RAymond 8-1808, après 6. 56A—R

57 LOGEMENTS A LOUER

APPELEZ BRUNET TRANSPORT, DEMENAGEMENT, POELES, FRIGIDAIRES, DUPONT 8-1386. 57—217-25

APPELEZ Montreal Moving pour déménagements tous genres, assurés. $3, $4.50 et $6. Entreposage. Province RAymond 1-1194. 57—217-25

APPELEZ EDOUARD TRANSPORT Tous déménagements assurés, bas prix. CRescent 3-3250. 57—217-25

APPELEZ à bon marché, déménagements ville, campagne, $5 l'heure. Entreposage. LAfontaine 4-6311. Soir RAymond 2-1295. 57—217-25

APPELEZ ROGER pour faire votre déménagement. WEllington 3-1491. OXford 2-0243. 57—217-25

APPELEZ TRUDEAU TRANSPORT Enrg., déménagement assuré, ville, campagne. Spécialité poêle, frigidaire, entreposage. LAfontaine 1-7535. 57—217-25

ADAM 3107, 3 appts $35, bas, pas bain, ménage fait. LAfontaine 3-2288. 57—234-3 R

AHUNTSIC est, 3-4 et 5, neufs, modernes, $50, $60 et $75. 3213 Jarry, RAymond 1-5935. 57—212-26 R

AHUNTSIC EST, 10884 Des Récollets, 3 appts fermés, 2e, libre, 1er septembre, $50. Jour : DAniel 2-0808. 57—233-6 R

AHUNTSIC, 4½, rénové, chauffé, eau chaude, vénitiens, balcons, $85, 1695 Henri-Bourassa Est. 52—236-6 R

AHUNTSIC, 3½ fermées, poêle, frigidaire, fournaise, linoléum, $60. ORchard 6-5669, DUpont 1-6684. 57—236-5 R

AHUNTSIC, 5 pièces, 2e, $65 par mois. 10843 St-Laurent. DUpont 9-2333. 57—20,24,25 R

57 Logements à louer

LOGEMENTS NEUFS

4½ — 5½

Grandes pièces fermées. Arborite et tuiles dans cuisine. Fournaise fournie. Balcons. Près centre d'achats, écoles, transport dans toutes directions. Occupation immédiate ou plus tard. $55 et plus. DAniel 3-1570. 57—221-26 R

AMHERST, 1127, bas, 5 appts, $50. WELLINGTON 3-2379. 57—21,25,28 R

ARTHUR CHAMPOUX, 4½ appts neufs, face au parc, $60 par mois. DAniel 2-2250 ou 4051 Charleroi, appt 2. 57—233-26 R

0536 ATWATER, Verdun, 4 appts, 2e, $50 mois, bien propre. OXford 2-8514. 57—234-3 R

5057, 18e AVENUE, Rosemont, 3 pièces, 1 mois gratis. CRescent 2-7247. 57—236-4 R

9212, 9e AVE Ville St-Michel, 4½ fermés moderne, 1er étage $65 occupation immédiate, 2 mois grauits, Victor 5-1144, DUpont 7-0943. 57—19,20,21,24,25

8704 9ième ave, Ville St-Michel, 3 pièces, $43 mois, 1 mois gratuit. HUnter 6-7349 entre 9 et 5 p.m. 57—234-7

BARRE 1285, 2 pièces $23, 1289, 4 $36. Ménage fait. Victor 5-0502. 57—26,27,28R

5½, 5156 BEGIN, 2e, entre Decelles et Gatineau. Occupation immédiate. REgent 7-0284. 57—235-7 R

2289 BORDEAUX, 5 pièces, 2e étage, $60. Victor 2-4518, LAfontaine 6-2354. 57—236-5 R

BORDEAUX et Bélanger, beau 5 apts $55, fermés, ménage fait. LAfontaine 1-9644. 57—236-3R

BORDEAUX 5701, 3 pièces, toutes modernisées, 220, gaz, libre 1er septembre, $47. 57—232-6 R

BOULEVARD GOUIN, grand 4½ neuf, $65 par mois. FEdéral 4-3254, FEdéral 4-3530. 57—236-3

BOUL. GOUIN est, bungalow, grand 6, système, cour, garage $70. MOnument 5-3916. 57—234-3 R

BOUL. Gouin est 5225, 5 grandes pièces fermées, 220. Soir CRescent 9-9700. 57—236-3R

BOULEVARD LAJEUNESSE, 9230, 3 grandes pièces. Fournaise, installation. Prélarts, $57. Aussi 3 grandes pièces sous-sol, $50. CRescent 1-3213. 57—233-6

BOULEVARD Langelier, Hochelaga, 4, 5 pièces, neuf, $70, $75. CLairval 5-8073. 57—235-5 R

BOUL. Langelier 2840, 4½ pièces décorées à neuf, très moderne, fournaise, linoleum. R. Dumas, CLairval 5-5036. 57—22,24,25,26,27,28,29, 31 juillet, 2,3,4 août

BOUL. LANGELIER, 2755, bas, moderne, 3, 1er août, $58. OLympia 3-2542. 57—236-5 R

BOUL. Monk 5413, 4 pièces, loyer $40. Verdun Realties, POntiac 6-3541. 57—22,24,25,26,27,28,29,31 juillet, 1,2,3,4 août

BLVD MORGAN 1755, 3 PIECES, QUARTIER MAISONNEUVE, CLAIRVAL 6-0829. 57—220-22

BOUL. PIE IX 8801, 4 appts, $55 à $65. NAtional 5-9719, RAymond 8-5834. 57—236-5 R

BOUL. PIE IX, 3½ grandes pièces, fermées, moderne, 220, centre d'achats. CRescent 2-3743. 57—236-2 R

BOURBONNIERE 5115, moderne, soubassement, concierge si désiré. CRescent 4-9773. CRescent 4-8876. 57—25,27,29R

BOURBONNIERE, 2725, 3 pièces, $30 par mois. CLairval 6-1949. 57—236-3 R

BOURBONNIERE 5115, 3 grands appts modernes, soubassement, concierge si désiré. CRescent 4-9773. 57—20,22,24 R

BEAUDOIN, 3 pièces, $25, Papineau, 3 pièces, $50. CRescent 7-5259. 57—236-3 R

5060 BOYER, nord St-Joseph, 4½ moderne, occupation immédiate, juillet gratuit, Victor 5-1144. AVenue 8-8491. 57—21,24,25

4544 BOYER, 4 appts à louer, 2e étage. Victor 2-7020. 57—234-3 R

BRIDGE 681, 5, $45; visite en tout temps. DUpont 8-9245, le soir: MElrose 1-3010. 57—236-5 R

CARTIER : logement 3 grands appts, loyer $38. CRescent 9-6281. 57—234-6 R

CASGRAIN - JARRY, beau 6 appts, $65, avec 220, cave, cour. CRescent 4-3282. 57—236-3 R

CHAMBORD 10271, 5 appts, $60, modernisés. DUpont 8-6025. 57—R

CHAMBORD, 7621, tout 5 pièces, chauffé, propre, $85. Reed's, POntiac 5-2718. 57—235-3

CHAMPLAIN 1701, bas, 5 pièces, $40, toilette seulement adultes. LAfontaine 6-9957. 57—236-3 R

CHAPLEAU 2561, 2e étage, 4 pièces, très propre. DUpont 8-4958. 57—R

CHATEAUBRIAND, près Rachel, 4½ pièces, $45. Occupation immédiate. REgent 9-8477. 57—236-6

7259 CHATEAUBRIAND, 3e, 6 appts. CRescent 7-7289. 57—25, 27, 29

2323 COURSOL, bas 4 appts fermés, $35. Victor 2-4318. 57—236-5 R

CRAIG est 1355, 6 grandes pièces, loyer raisonnable. UNiversité 6-4038, 75 ouest Craig. 57—20,22,25 R

DANDURAND 3816, 4 appts remis à neuf, 3 appts sous-sol. RAymond 9-2964. 57—236-3 R

DE BULLION 932, près Craig, 5 pièces, 2e, $35, le jour. UNiversity 1-3038. 57—236-6

7767 De Gaspé, 4 pièces, 2e, très propre, libre 1er septembre, CRestembre, CRescent 3-3097. 57—236-3 R

DELORIMIER près Masson, 4 pièces, meubles à vendre. LAfontaine 2-1716, après 6 heures. Aubaine. 57—236-3 R

DELORIMIER, 4638, 7 appts, 3e. Libre 1er août. LAfontaine 5-5331. 57—234-6 R

DELORIMIER près Boul. St-Joseph, 3 appts, 3e, balcons, libre, $40. LAfontaine 3-3471. 57—25,28,31 R

DOMINION 578, 4 pièces éclairées, 2ème, balcon, libre, $38. NAtional 5-1735. 57—22,25,28 R

DES LAURIERS 131, 4 pièces fermées. NAtional 5-2035. 57—25,28,31 R

DUFRESNE 1675, logis libre, 4 appts, rien à acheter, $35. LAfontaine 7-2543. 57—236-6 R

DUVERNAY split-level, cause départ. UNiversity 1-1788. 57—236-3 R

980 EVERETT, appt 4, 4 pièces, à qui la chance ? CRescent 1-4484. 57—236-5 R

5311 FABRE, 7 pièces, système, bas, cour, libre 1er août. LAfontaine 1-2316. 57—236-3R

FABRE, bas, cave, 7 appartements, ménage fait, enfants acceptés. LAfontaine 1-9644. 57—236-3R

FILION 12,106, 2e, 220, linoléum fourni, ménage fait. FEdéral 4-1262. 57—234-3 R

HECTOR 3267, neuf, 6 pièces fermées, balcons, cour, hangar, libre ; CRescent 6-8873. 57—235-3 R

6714 HENRI-JULIEN, 4 appts, loyer $42 mois. CRescent 6-0901. 57—236-3

5861 IBERVILLE, 3 grandes pièces fermées modernes, éclairées, libre août. CRescent 2-3458. 57—R

JARRY EST, 1490, chauffées, 3, $65. Lajeunesse 9230, 3, $50, $57. CRescent 1-3213. 57—236-6

JEANNE-D'ARC 5622, 4 appts, $55 mois, eau chaude. CRescent 6-8921. 57—234-3 R

JOLIETTE 2521, 3 appts, 220, réservoir eau chaude, propre, $40. POntiac 7-0248. 57—236-3 R

LACHINE, neuf, 490, 2e avenue, 4 fermés, taxes payées, $65, 1 mois gratuit. 57—R

LACHINE, 865 William MacDonald, 4 fermées, eau payée, fournaise. Libre immédiatement. RIverside 7-7781. 57—25,26,28R

LAFLECHE, coquet 4 pièces, $47, quelques-uns en vente en loyer, terrains tout près, $1 par semaine. Construisez le vôtre, propriétaire, ORchard 6-3388. 57—234-3 R

LAGAUCHETIERE est, 1208, logement, 5 appts, 3e étage, chambre de bain, très propre, loyer raisonnable, libre 1er septembre. 57—236-3

LANGELIER 2845, 4 grands appts, très propres. RAymond 9-2964. 57—236-3 R

4080 LANOUETTE 3½ et 5½, modernes. DOminique 6-6493. 57—236-4 R

LAUZANNE 11271, coin Boul. Gouin, grand 4½ pièces fermées. Libre. $65. MOntcalm 9-7930. 57—236-3 R

LAVAL près Mt-Royal, 5 pièces rénovées, libre 1er septembre. Victor 9-3863. 57—21,25,28 R

LILLE 9870, près Sauvé, 3 appts neufs, bain, tuile, 220, $45. CRescent 7-1849. 57—236-4 R

LONGUEUIL, grand 4 fermés, modernes, 601 Cartier près de St-Laurent. ORléans 4-6339. 57—R

LONGUE-POINTE, logement moderne, 4½ appts fermés, fournaise, linoléum fournis. Après 7 h., CLairval 6-2518. 57—236-3 R

LOUIS-HEBERT, près boulevard Rosemont, 3 appartements modernes, CRescent 9-5872. 57—236-2 R

LOUIS-HEBERT 5875, boul. Rosemont, 3 pièces, neuf, plusieurs commodités. Victor 5-8682. 57—236-5 R

MAISONNEUVE, 2615 Letourneux, 4 fermés, 220, ménage fait. S'adresser appt 6. CLairval 4-1525. 57—3,4,5,10,11,12,17,18,19,24,25,26 R

57 Logements à louer

5 PIECES, $63 - $73

Occupation immédiate ou en octobre, moderne, pièces fermées, hangar, balcons avant et arrière, fournaise gaz air chaud. 5110 Bourbonnière près boulevard St-Joseph, RAymond 8-4474. 57—230-26

MARSEILLE 8250, 3 grands appartements fermés, coin de rue, prêt à chauffer, comme neuf $60. 57—234-6 R

MONSABRE, 2255, mois gratuit, occupation immédiate 4 pièces, 220, rez-de-chaussée, $35. CLairval 9-0195, HUnter 2-1565. 57—235-3 R

3185 MOUSSEAU, bas, 4½ fermés. CLairval 9-7239. 57—236-3 R

MONTREAL-EST, 4 apts, 129 Laurendeau, neuf, près Notre-Dame, CLairval 4-1342. 57—236-3 R

MONTREAL-NORD, 11,657 Hénault, 2e étage, 4 pièces, plancher et peinture à neuf, $55 par mois, possession immédiate. Victor 9-8656. 57—236-15

MONTREAL-NORD, 4 pièces, sous-sol, $60, 11754 Racette, DAniel 1-2134. 57—236-3 R

MONTREAL-NORD, 3 appts fermés, eau chaude, $50. DAniel 2-0097. 10489 Bruxelles. 57—220-26 R

MTL-NORD, 10,080 St-Vital, 4½ modernes, haut, mois gratuit, $65. MElrose 1-5607. 57—236-3 R

MTL-NORD, 12002 Lamoureux, 4 appts, $45 mois. RAymond 2-8505. 57—236-3R

MTL-NORD, semi-sous-sol 3 pièces moderne, fermées, bien éclairé. DAniel 2-0046. 57—236-3R

MTL-NORD, 3 appts, $45, tuile, tapis, fournaise gratuite, libre septembre. DAniel 2-6942. 25,27 juil. 1er août R

MONTREAL-NORD, 6 pièces, neuf, $75, près église, écoles. 5061 Bayonne. DAniel 2-3116. 57—25,26 juillet, 2 août R

MONT-ROYAL ouest 107, 3e étage, 3 pièces, occupation immédiate $65. WEllington 7-3706. 57—222-26 R

MOREAU 2600, 3 pièces, neuf, 1er septembre, appeler LAfontaine 2-8796. 57—233-6 R

NOTRE-DAME ouest 5461, 6-$45, 5-$40. DUpont 8-9245. Soir MElrose 1-3010. 57—236-5R

NOTRE-DAME EST 1253, 4 appts propres, LAfontaine 2-8620. 57—236-3 R

NOTRE-DAME ouest 1416, 4 pièces, ménage fait, eau chaude. RIverside 7-4945. 57—11,18,25 R

2636 ONTARIO EST

4½ grandes pièces claires, $40. 57—231-26 R

OUTREMONT 4½ grandes pièces à l'avant. Secteur de choix. Entièrement équipé. Fournaise. CRescent 9-5631. 57—236-6 R

PAPINEAU près Masson, 4 pièces, 3e, $48. Aubaine, fournaise gaz installée. Libre octobre. LAfontaine 3-9772. 57—236-5 R

PARC EXTENSION, 7416 Stuart, 3½ appts, 1er étage, fournaise à l'huile fournie, $60., 1 mois gratis, concierge, appt 1, GRanit 8-8819. 57—236-15 R

PARC EXTENSION, 8540 De L'Epée Jarry, 3½ pièces séparées; neuf, fournaise, linoléum fournis, $55 et plus. DUpont 1-3551. CRescent 3-1113. 57—226-16

9450 PARTHENAIS, 5 pièces fermées, bas, $70 mois. M. Durante, DUpont 1-1509. 57—236-5 R

10833 PIE IX, Montréal-Nord, 3 pièces, très propres, $50. 57—236-3 R

PIE IX 11215, 4 appts, fermés, moderne, bien éclairé, $65 mois. OXford 2-4885. 57—18,21,25,28 R

PONT-VIAU, logement 2 pièces, meublé ou non. MOntcalm 9-6526. 57—236-3 R

PONT-VIAU, 4 grandes pièces séparées, construction neuve, choisissez vos couleurs, libre durant le mois d'août, loyer à partir du 1er septembre. 681 - 685 - 687 rue Cousineau, $72 mois. LAfontaine 2-6540. 57—233-4 R

PONT-VIAU, 660 Cousineau, 5 appts fermés, grande cuisine $75 et $80. par mois. Disponible au début de septembre. Jour : CRescent 2-8751, soir : DAniel 2-2450. 57—227-26 R

PONT-VIAU, 5½ pièces neuf, près centre d'achats Miracle Mart, école, église. MOntcalm 9-7195. 57—225-17 R

ROSEMONT, 4 pièces fermées, fournaise, $70 mois, 3ième étage. RAymond 9-5903. 57—232-5 R

ROSEMONT, Laurier, 12e, près Masson, 3-4 et 5 pièces, maison neuve, occupation 1er août, MOntcalm 9-9881, MOntcalm 9-5428. 57—233-13 R

ROSEMONT, 5 GRANDS APPTS, MAISON NEUVE, 220, 2 BALCONS SEULS, AUVENTS, EAU CHAUDE, PRELART INCRUSTE CUISINE, 1er SEPTEMBRE, LAFONTAINE 1-2915. 57—236-5 R

ROSEMONT 5 pièces $75, libre septembre, près école, 6335, 41ème Ave. LAfontaine 4-1855. 57—236-2

ROSEMONT, 5½ pièces, haut, près hôpital Maisonneuve et centre d'achats, Pie-IX, Prieur, 1er septembre, $80. 5465 St-Zotique, près 45e Avenue, CLairval 6-3776. 57—236-4

ROSEMONT, bas, 5 appts $55. libre 1er septembre près Masson. CRescent 4-3282. 57—236-3 R

ROSEMONT, 5 appts neufs, $80. 5295 Charlemagne, CLairval 4-6793. 57—236-6 R

ROSEMONT, 5475 Bélanger, 4 appts, fermés, $72, 2e étage. RAymond 1-0472. 57—220-26 R

ROSEMONT, 6 appts, $65, bas, cave, libre en septembre. LAfontaine 1-9644. 57—21,24,25 R

ROSEMONT

4½ - $75, 3½ - $65, près Bélanger et boul. Pie IX, 6905 ou 6855, 21e Avenue. RAymond 2-7730. 57—228-13

ROSEMONT 6665 - 38e ave, 1-3 moderne, 220, plancher cuisine tuile. RAymond 1-6551. 57—20,24,25,26,27,31 R

54ième rue près Pie IX, 5 appartements fermés, disponibles actuellement, DAniel 1-2661. 57—231-7 R

9660 RUE EMILE, duplex neuf, 5 pièces fermées, $75 par mois. DUpont 8-9790. DUpont 1-3613. 57—232-7 R

ST-ANDRE 6 APPTS, $65., bas, cour, et 4-$40. LAfontaine 7-1642. 57—21,24,25

4572 STE-CATHERINE est 3½ ou 4½ moderne 1er étage, loyer à partir de $55 occupation immédiate, juillet gratuit. Victor 5-1144. CLairval 6-9195. 57—19,20,21,24,25

1213 ST-CHRISTOPHE, Dorchester, 6 appts, ménage fait, Appointement : Victor 2-2995. 57—216-26 R

ST-DENIS et Cherrier, profession, commerce, 8 pièces, $125 mois. REgent 1-5116. 57—R

ST-DENIS, Bélanger, 8 pièces, 2e, système, gaz, calorifères, redécorés. FEdéral 4-6585. 57—22,25,29 R

ST-DOMINIQUE 7609, 4 pièces, 2e étage, libre. CRescent 6-0130 57—R

ST-DOMINIQUE 4053, 3 APPTS, BAIN, FRIGIDAIRE. AVENUE 8-1329. 57—216-26

STE-EMILIE 4712, près Ste-Marie, 3 pièces propres, bas, libre, $25. Tél.: 482-1565, WEllington 3-3929. 57—236-3 R

5628 ST-PATRICK, coin Beaulieu, 6 grandes pièces fermées, 2ème, libre. RIverside 7-2138. 57—25,27,29 R

ST-HENRI, Ste-Marie 5178, 6 pièces, bain libre, 2e. REgent 3-3073. HUnter 8-6212. 57—235-3R

ST-HUBERT, près Mont-Royal, 5½, 3ième, gaz, adultes, eau chaude, propre. CRescent 2-4438. 57—21,24,25 R

7280 ST-HUBERT, 4 appts, $50 mois CRescent 2-0682. 57—231-12 R

ST-MICHEL, 12e, 5 appts, neuf, 3e, prélarts, fournaise, août gratis. DUpont 1-4019. 57—236-3 R

ST-MICHEL, 3 appartements, propre, pour jeunes mariés, 1 mois gratuit. Poêle, frigidaire, fournaise fournis. 7745 - 14e Avenue, RAymond 1-0674. 57—24,25,26,31 juillet ; 1er,2 août R

2143 ST-TIMOTHEE, bas 4, $32 mois. CRescent 7-7562. 57—R

ST-VINCENT-DE-PAUL, 3 appts, couple seulement, meublées ou non. Pas de taxe d'eau. NAtional 5-5563. HUnter 4-4962. M. Gagnon. 57—236-5R

ST-VINCENT-DE-PAUL, logement neuf, 5-6 pièces, fournaise et prélarts fournis. NOrmandie 1-1730. 57—236-4 R

ST-VINCENT-DE-PAUL, 5 pièces modernes. NOrmandie 1-7098. 57—225-16 R

ST-VINCENT-DE-PAUL, duplex neuf, détaché, 5½ pièces, près Pie IX, 854 Papineau, NOrmandie 1-7039. 57—224-26 R

1460 SAUVE EST grand 7 appts chauffés, professionnel, commercial, face au parc, garage, coin de rue, DUpont 7-7231. 57—236-4 R

5211 Seville, Alfred Mtl Nord, 4, 6, pièces, $50, $70. NAtional 7-2710. 57—214-26 R

TETREAULTVILLE, 1er septembre, 4½ pièces fermées, fournaise comprise. Acceptons 2 enfants. CLairval 5-9352. 57—236-5 R

TETREAULTVILLE, 3033 St-Donat, 3 pièces fermées, claires, moderne, 2e, 220. MIssion 2-2368. 57—25,28 juil. 1 août R

TETREAULTVILLE, 5½ appts modernne, 2e, 2213 Lebrun, $70. CLairval 9-6528. 57—234-3

TILLEMONT, bas, moderne, 5 pièces fermées, très claires, cave, cour, près école. RAymond 1-7117. 57—236-3 R

LAISSEZ-MOI
VOUS
REVELER
UN
SECRET

LA TOUTE PREMIERE ANNONCE A ETRE PUBLIEE DANS UN JOURNAL AMERICAIN, L'A ETE POUR REPONDRE AU BESOIN D'UN SIMPLE CITOYEN DE LA COLONIE DU MASSACHUSETTS. C'ETAIT UNE PETITE ANNONCE.

LES PETITES ANNONCES QUI PARAISSENT DANS LES PAGES DES ANNONCES CLASSEES DE LA PRESSE QUOTIDIENNE RESULTENT, POUR LA PLUPART, DES BESOINS DE SIMPLES CITOYENS ICI MEME. ELLES REPRESENTENT LA NECESSITE POUR VOS AMIS ET VOS VOISINS, D'ACHETER, DE VENDRE, DE LOUER, D'ECHANGER, D'EMBAUCHER OU DE TROUVER QUELQUE CHOSE.

ET CES PETITES ANNONCES SERVENT NON SEULEMENT LES PERSONNES QUI LES FONT PARAITRE, MAIS TOUS LES LECTEURS DU JOURNAL EGALEMENT, CAR LES PERSONNES QUI LISENT CES ANNONCES ONT AUSSI DES BESOINS A SATISFAIRE. ELLES ESPERENT ACHETER, LOUER, ECHANGER OU TROUVER QUELQUE CHOSE.

LES PETITES ANNONCES REUNISSENT CEUX QUI PEUVENT FAIRE AFFAIRES ENTRE EUX, DANS LEUR INTERET MUTUEL ET CE, A TRES PEU DE FRAIS POUR LES INTERESSES.

LE SECRET DU SUCCES DES PETITES ANNONCES ? C'EST QU'ELLES FOURNISSENT LE SEUL MOYEN DE REPONDRE, A SI BON COMPTE, ET AUSSI RAPIDEMENT, AUX NOMBREUX BESOINS ET EXIGENCES DE LA COLLECTIVITE.

LA PLUS ANCIENNE FORME DE PUBLICITE DE L'AMERIQUE DU NORD EST A VOTRE DISPOSITION COMME SIMPLE CITOYEN OU COMMERÇANT. DES COMMIS EXPERIMENTES SE FERONT UN PLAISIR DE VOUS AIDER A REDIGER ET A PLACER VOTRE ANNONCE OU DE VOUS RENSEIGNER SUR LES NOMBREUX AVANTAGES DES PETITES ANNONCES.

57 Logements à louer

AUX NOUVEAUX MARIES

3 grands appts, ultra-modernes, 2 mois gratuits, ménage fait, bas prix. S'adresser 5566 12e avenue, Rosemont — RAymond 7-9838. 57—232-9

VERDUN, 3 pièces, 2e étage, $35 par mois. POntiac 6-6006. 57—R

VERDUN, 3 appts, $35 par mois, avec bain. 283 Willibrord, POntiac 9-1683. 57—R

VILLE D'ANJOU

Duplex neuf chauffé

5½, haut $100
5½, bas $110
3½, niveau du jardin $60
HU. 1-4537
CL. 9-3681

57—221-21

VILLE-EMARD, 3 grandes pièces modernes, ménage fait, vénitiens, fournaise, 220. MElrose 1-5085. 57—25,27,28 R

VILLE-EMARD, bas, 5 pièces, $80, libre 1er août, face parc, 6000 De Montmagny. 57—234-3 R

VILLE JACQUES-CARTIER, 3 grandes pièces neuves, détachées, 2 balcons. UNiversité 6-5037 57—214-26 R

VILLE LASALLE, 3 pièces, moderne, près hôpital, église, école, 2e. Information DOminic 6-2140. 57—236-3 R

VILLE LASALLE, rue Comte près Lafleur, 3 pièces modernes. MElrose 7-9157. 57—235-3 R

VILLERAY

Tillemont 2577, 4 appts fermés, neufs, balcons avant et arrière, place pour stationnement, 1er étage $75 ; 2e, 3e $72.50 ; demi-sous-sol $65. Juillet et août gratuits. Informations : appt 1. RAymond 9-9618. 57—217-25

VILLE St-Laurent, 4 appts, moderne, 2e étage, $70 par mois. RIverside 7-6869. 57—236-3 R

VILLE ST-MICHEL, 12e avenue, 38e rue, duplex neuf, 5½ grandes pièces fermées, $75; RAymond 1-0932; RAymond 7-7980. 57—221-26 R

VILLE ST-MICHEL, 4190, 46e rue, 4½, pièces, moderne, près école, centre d'achats, loyer raisonnable. DAniel 2-1293. 57—214-26 R

VILLE St-Michel, 9304, 15e Avenue, 5½ pièces, garage disponible. Tél. 323-1050. 57—236-4 R

VILLE D'ANJOU, 5½ neuf, près église, école. 5942 Joseph Renaud. 57—236-5 R

VISITATION, 2205, 3 pièces, $31 par mois. S'adresser 2207 Visitation. 57—R

VISITATION 518, 5 pièces, 3 étages, $45. Libre immédiatement. AVenue 8-1233. 57—236-4

6 APPTS, planchers bois-franc, chambre de bain, cave, Appelez soir, WEllington 7-2753. 57—235-3 R

4½ APPTS neufs, 2e étage, 220, rue Mignault, CLairval 9-6071. 57—219-26 R

4 PPTS $70, mois, 632B 4e ave, Lachine, libre 1er septembre, MErose 4-1258. 57—234-26 R

4 APPTS, ménage fait, $50, rue Louis-Veuillot. CLairval 5-9144. 57—234-3 R

4 APPARTEMENTS, réservoir eau chaude, chambre de bain. WEllington 2-2779. 57—231-6 R

3 APPTS, ménage fait, prélart, 220, réservoir eau chaude, 7971 - 20e avenue, St-Michel. 57—21,22,25,26 R

4½ APPARTEMENTS, 38ème, près Beaubien, bas, RAymond 2-2785. 57—236-3 R

3 APPTS fermés, semi-chauffé, $55. CLairval 4-5449. 57—25,26,28,29 R

3 APPTS, $35 par mois, 466 A Lahaie, Pont-Viau. 57—235-2

5 APPTS, neuf, planchers de bois franc, chambre de bain en tuile, 2249 Denomville, Ville-Emard. 57—

4 APPARTEMENTS fermés, avec gaz, 5862 Louis-Hémon, 4 fermés, 220, 7678, 8e Ave, appartement 3, entre Villeray-Tillemont. 57—236-3 R

5 APPTS, $60, rue St-André près Robin, très propre, LAfontaine 1-6079. 57—236-2 R

4 APPTS refaits à neuf, 6345 St-André, 3e étage. S'adresser 6339 St-André, après 6 heures. 57—25,26,29 R

3 APPTS, moderne, $50 mois. S'adresser 5825, 5e avenue, Rosemont. 57—236-3 R

7 APPTS, bas, très propre, $65 mois. 6 prélarts, 2 stores vénitiens, antenne télévision sur toit, à vendre. 5675 Hutchison. 57—236-6 R

4 APPTS, chambre de bain $40 mois rien à acheter, 2324A Létourneux. 57—236-3 R

4 APPTS, $40 par mois, plancher de bois franc, 2149 Bordeaux. 57—236-2

5 APPARTEMENTS, neuf, 1er étage, 220, Aylwin près Hochelaga, références, LAfontaine 4-0805. 57—236-3 R

4 APPARTEMENTS, 2715 Bourbonnière, appartement 5, CLairval 5-7924, après 5.30 heures. 57—236-3 R

3 APPTS, 1er étage prélart, fournaise fournis, espace pour auto, $40 par mois, s'adresser 7301, 15e ave nord Jean-Talon. 57—R

ATTENTION, 5 pièces fermées. Neuf, ultra-moderne. Bas et haut. Garage. Rues de Jumonville et Bossuet. Près sanctuaire Marie-Reine-des-Coeurs, école, transport. S'adresser sur les lieux. 5675 de Jumonville. CLairval 6-1891. CLairval 4-1546. 57—234-26R

BAS 7½ pièces, garage, $115, 9240 Châteaubriand. 57—R

BAS, 5 pièces, Montréal-Nord $85, système, garage. 5065 de la Gare. DAniel 2-2132. 57—235-2 R

BAS, 5 appts, cave, garage, système, cour, près école, église, libre 1er septembre $100 mois, CRescent 2-5498. 57—236-3 R

BEAU 5½ neuf, fournaise fournie, libre. NOrmandie 1-2481. 57—236-5 R

BEAU logis moderne 7 pièces, plancher de bois dur, ferons ménage. 4405-4411 St.Dominique, REgent 9-6707. 57—234-3 R

CINQ pièces fermées, neuf, très moderne. Cartierville. 12020 St-Germain DUpont 7-1910. 57—22,24,25

COIN St-Germain et Rouen 3245, 3 et 4 pièces fermées, libres. CLairval 9-2591. 57—217-25

DUPLEX 6½ pièces fermées, neuf, moderne, chaufferette, garage. Rue Jalobert près Sherbrooke et boul. Langelier. RAymond 2-2472. 57—25,27,29

DUPLEX, 1 haut, 5½ pièces de luxe fermées, $75, 8852, 13e Avenue, Ville St-Michel, RAymond 2-8329. Soir : HUnter 4-0650. 57—217-25

2 ET 3 pièces, rue Moreau, $58 - $68. Appelez LAfontaine 2-8792. 57—7,11,13,15,18,20,22,25,27,29 R

4½ FERMEES, 220, 2e, Privilège cour. DAniel 1-5125. 11271 Lauzanne, appt 3. 57—236-3 R

4½ FERMES, 220, libre, fournaise, cuisine tuiles, $60, 2e étage. 10,050 Audoin, entre 7-8 p.m. 57—232-6 R

3-4 FERMES, neuf moderne, 220. Douche. Libre, mois gratuit. DAniel 1-3973. 57—25,27,29,31 juillet; 2,4 août R

GRANDS 5½ neufs fermés, 2e, 4490 Cellery. CRescent 1-3495. 57—231-6 R

3 GRANDS appts, ménage fait à neuf. 6319 des Erables. 57—25,28,29 R

GRAND 4 PIECES moderne, $60 mois; 1329 Lagauchetière est. LAfontaine 6-6441. 57—236-3 R

GRAND, 5 appts, $35, ruelle Gareau près Champlain, s'adresser 1588 Ste-Catherine est. 57—236-4 R

3 GRANDES pièces neuves fermées, coin rue, fournaise, prélart, $55. DAniel 2-2123. 57—233-8 R

HAUT, 4 appartements fermés, 7720, 14ième ave, St-Michel. DAniel 3-2965. 57—234-3 R

JARDIN 1150, 4 - $30, 3 - $25. Visites en tout temps. DUpont 8-9245, soirs: MElrose 1-3010. 57—236-5 R

LIBRE, Boyer-Marie-Anne, bas, 5, système. CLairval 6-8891. 57—236-5 R

LIBRE 1er août, 6 appts, 220, près église, école. LAfontaine 2-3251. 57—236-5 R

LOCATAIRES

Aidez-nous à faire de vous des propriétaires. Depuis 30 ans le Fonds des Prêts Immobiliers a fait des centaines de propriétaires parmi les locataires qui n'avaient pas d'argent. Pourquoi pas vous. Signalez Victor 2-4518 ou écrivez au 1010 est, Ste-Catherine, suite 410, Montréal. 57—212-26 R

LOGEMENT à louer, 4 appartements, 3e étage. 7658 St-Hubert. CRescent 2-9021. 57—235-3

LOGEMENT neuf, 4 appts fermés, 220, MOntcalm 9-3626, 6 à 7 heures. 57—236-5 R

LOGEMENT 5 appts, $40 par mois, 2e étage. LAfontaine 6-8325. 57—234-3 R

LOGEMENT, 6 grandes pièces, propres, $55 par mois. 1446 Champlain. LAfontaine 2-8226. 57—234-3 R

2 LOGEMENTS louer, 3 appts. R. Fleurent, 233, 69ième, Abord-à-Plouffe, MUrray 1-2472. 57—231-6

LOGEMENT à louer, 3 appts, bas, 1183-A Panet, LAfontaine 5-0932. 57—234-3

LOGEMENT à louer, 4 appts fermés, 220, $70 par mois, libre immédiatement, 7239 Marquette, s'ad. 7237, RAymond 9-2516. 57—236-3 R

LOGEMENT 4½ appts, libre 1er octobre, bas. Visible en tout temps. 566 - 99e ave, Pte-aux-Trembles ou MIssion 5-0891. 57—20,22,25,27 R

LOGEMENT 5 appts, chambre de bain, 220, maison seule. 1792 Roosevelt. ORchard 6-6335. 57—236-3 R

57 Logements à louer

LOGEMENT à louer, 4½ appts. S'adresser 924 Marmier, Montréal-Sud. ORléans 7-5615. 57—236-3 R

LOYER GRATUIT
3 MOIS

Ottawa 1056, coin Windsor, 4 pièces, bain, enfants acceptés, $35. CRescent 9-6311. 57—217-25

MAISON 4 appts à louer, 4224 Garnier à gauche. 57—236-3 R

2 MOIS DE LOYER GRATUIT
3½ appts $43 — 4½ appts $45
deux balcons, cuisine fonctionnelle
toilette couleur.
4125, 52e rue, appt 4
près boul. Pie IX
DAniel 2-4932 — REgent 8-2931
57—7,11,15,18,22,25,29

MOIS D'AOUT GRATUIT

3½-4½, $55 par mois, 8930 Lajeunesse près Crémazie, DUpont 7-7382. 57—236-6

NORD de la ville, St-Dominique, Guizot, 2e, 6 pièces, grande cuisine tuile 220, ménage fait au Roxatone, planchers bois franc, $80. DUpont 7-9492. 57—236-2 R

NON CHAUFFE, 6½, haut, éclairé. Enfants acceptés. Balcons. Occupation immédiate. 5292 St-Urbain. 57—236-6 R

NOUVEAU Bordeaux, bas, 6 pièces, garage, sous-sol richement décoré, belle terrasse, libre immédiatement, idéal pour professionnel ou hommes d'affaires, $160. RAymond 2-3535. 57—236-3 R

PETIT logement pour jeune couple, 2e étage, Dominion, près Coursol. WEllington 2-6682. 57—R

6 PIECES, 3e, $55., rue Querbes-Jean-Talon, 1 mois gratuit, NAtional 4-6506. 57—235-3 R

4½ PIECES, moderne, frais peint, 3e, $60., 2e $65., 1er $55., 9201 15e Ave., Ville St-Michel, DAniel 3-1150, RAymond 8-6896. 57—220-21 R

4½-5½ PIECES, grande cour, taxe d'eau payée, prix raisonnable. HUnter 8-2632. 57—231-6 R

3 PIECES ultra-modernes, ménage fait, libres. 3705 Préfontaine, appt 2. DUpont 7-9697. 57—218-26

PRES centre d'achats Domaine, rue Sherbrooke, 5½ fermées, neuf, poêle, fournaise fournis, $75. 6420 Faribault, appt 3. NAtional 5-1604. 57—231-11 R

58 Logements demandés

ADULTES demandent 5 à 7 appts, préférence bas avec 220. CRescent 4-3282. 58—236-5 R

DAME avec références demande logis, 3-4 pièces, 2e central, prix raisonnable pour 1er septembre. LAfontaine 5-5433. LAfontaine 4-7244. 58—236-3 R

DEMANDE 4 pièces fermées, maison moderne, tranquille, près église, environs boulevard Henri-Bourassa, St-Laurent, St-Hubert. Ecrire Case 3941 La Presse. 58—235-3

LOGEMENT 6 appts, 220, nord ou Rosemont, adultes pour octobre, CLairval 4-6990. 58—R

59 Logements meublés à louer

DANDURAND 3991, 3 pièces, salle bain privée. RAymond 5-4043 après 5 p.m. 59—235-3 R

3823 ST-ANDRE, 7 meublés, comprenant 3 chambres, salon, boudoir, cuisine. LAfontaine 6-9636. 59—235-3 R

6 PIECES, près Parc Lafontaine, bas, à personnes sérieuses seulement. DUpont 9-0265. 59—R

6 PIECES près Parc Lafontaine, bas, personnes sérieuses "adultes", Bail annuel, $20. DUpont 9-0265. 59—R

59A Logement chauffé et meublé à louer

BOUCHERVILLE, 30 minutes Montréal, duplex, 4 pièces, bas. OLympia 5-1577. 59A—228-13 R

DORCHESTER Est, 920, 3 appts, $15, salon double, gaz, frigidaire. Victor 4-5696. 59A—11,13,15,18,20,22,25,27,29R

DEZERY 2209, 3 appts fermés, meublés, frigidaire, poêle, eau chaude. LAfontaine 6-3601. 59A—236-3R

MAISONNEUVE 1092, 7 et 4 pièces, eau chaude, frigidaire, bas, cour. LAfontaine 4-9619, après 6 p.m. 59A—234-3 R

MARQUETTE 7189, 3 pièces joliment meublées, balcons, occupation immédiate, privé. WEllington 3-4891. 59A—20,22,25 R

2322 MONT-ROYAL EST, 6 pièces, meublées, eau chaude, balcons, entrée privée. LAfontaine 4-0223. 59A—21,22,25 R

5123 ST-LAURENT, 3 appts, $18 par semaine, s'adresser 5133 St-Laurent, appt 6. 59A—221-21

61 Cottages à louer

COTTAGE Outremont, 7 pièces plus sous-sol fini, garage. Poêle, machine à laver, quelques tapis mur à mur, $200 non chauffé. CRescent 2-6142. 61—236-3 R

62 Maisons de campagne à louer

"A LA LORRAINE" camps neufs, frigidaire, poêle, 220, véranda, lac, très beau site pour vacances, louerait semaine, mois ou saison. MIssion 5-0054. 62—234-7R

BAIE Missisquoi, chalet $30, frigidaire. 1200 route 52. Visible dimanche, AVenue 8-7946. 62—21,25,28 R

BEAULAC, bord lac, 5-6 appts, toutes commodités, semaine $50. Gérard Desrochers, DUpont 8-6910. 62—236-5 R

BEAULAC, petits, grands camps, meublés, commodités, août, septembre. RAymond 9-1021. 62—230-26 R

BLUEBIRD camps, Laurentides, 6 camps modernes, tout fourni, libres le 12 août, après 6 heures. DUpont 1-2928. 62—17,18,19,20,24,25,26,27

BOIS-DES-FILION, 24, 51e Avenue, maison de campagne, meublée, moderne, louerais ou vendrais. S'adresser: 3, 51e Avenue, Bois-des-Filion. 62—236-4

CAMP à louer, lac, eau, électricité, près Ste-Agathe. DUpont 9-8581. 62—25,27 R

10 CAMPS, Annonciation, $25 semaine. Bois, chaloupe. 7216 Christophe-Colomb. 62—236-5

CHALETS à louer, près de Grand-Mère. ORléans 7-5615. 62—236-3 R

CHARLEMAGNE : chalets 1-2, 1-5 meublés, frigidaire, grand terrain, grève. CRescent 2-5839. 62—234-3 R

ILE BIZARD, rue Blouin, camp meublé à louer pour mois d'août, eau courante, électricité. DUpont 8-2787. 62—236-2 R

ILE Ste-Thérèse, 5 appts, tout fourni, bord eau. Vacances août. CLairval 9-2883. 62—236-3 R

LAC CASTOR, l'Annonciation, chalet 5 appts meublés, eau courante, frigidaire, toilette, plage privée. Libre août, septembre. LAfontaine 3-6875. 62—236-3 R

LAC DAVID, les camps Bergeron, meublés, chaloupe, semaine, demi-saison. LAfontaine 2-8654. 62—236-4 R

LAC DES PLAGES, chalets meublés, électricité, frigidaire, toilette, chaloupe, libre août. Aubaine. HUnter 6-5272. 62—231-6 R

LAC-DES-PLAGES, grand camp meublé, quinzaine et au mois, soir, CLairval 6-8138. 62—236-3 R

LAC PARE, terrain privé, commodités, frigidaire. LAfontaine 3-6035. 62—236-3R

LAC GAGNON, 15 chalets, à la semaine, 3 lits doubles, eau courante, toilette, frigidaire, chaloupe, plage. Aussi belle chambre, pension à l'hôtel. ORchard 7-5141. 62—219-24 R

LAC L'ACHIGAN, "camp Gingras", 4 pièces, bord eau, 20 août - fin saison. CApital 4-2311; ORchard 1-3545. 62—236-6 R

LAC L'ACHIGAN, 1er août au 15 sept. Chalet moderne, 3 chambres, poêle électrique, frigidaire, douche, eau chaude, etc., plage privée, $300. Victor 5-4340, après 6 p.m. LAfontaine 1-2876. 62—236-3 R

LAC L'ACHIGAN, chauffage central, complètement équipé, plage privée. 1er août - 4 septembre, $325. HUnter 4-8486. Soir : REgent 7-4703. 62—236-4 R

LAC MATAMBIN, chalet neuf, semaine, mois ou septembre. Belle plage. LAfontaine 1-8356. 62—236-2 R

LAC PAUZE semaine ou mois, réfrigérateur, poêle électrique, jeux, soir. RAymond 1-7335. 62—230-26 R

LAC PAUZE, semaine d'août, eau, électricité, etc., très propre. Soir: DAniel 2-6761. 62—236-4

LAC Sarrazin, Ste-Lucie, chalets 5 personnes plus. Semaine, mois. Plage, chaloupe. R. Galarneau. St-Elzéar-de-Laval. Téléphone 663-1739. 62—13,18,20,25,27

LAC SUPERIEUR, CHALET MEUBLE, au bord du lac, $40. par semaine. CRescent 3-4561, REgent 9-6490. 62—236-6 R

LAC QUINN près Rawdon, restaurant Charbonneau, petits chalets meublés. MOntcalm 9-8737. 62—236-3 R

LAURENTIDES, 5-7 milles de Montréal, chalet, lac naturel, privé. Libre 29 juillet. Aussi petit chalet, même endroit, libre 19 août. CLairval 4-2502. 62—235-3R

62 Maisons de campagne à louer

LAC MORENCY

DOMAINE CABANAC ST-HIPPOLYTE

40 MILLES MONTREAL AUTOROUTE. CHALETS MODERNES, PRES VILLAGE. DOUCHE, PISCINE PRIVEE, TENNIS, CLUBHOUSE, JEUX DIVERS. SEMAINE, JOUR : DUPONT 7-7108. 62—217-25

ATTENTION !

Chalets du propriétaire, 40 milles de Montréal. Toutes commodités, 6 pièces, 3 chambres à coucher, eau courante, système, foyer, place de repos. Terrasse. Pins et sapins. Libre après 29 juillet, $75. par semaine. CRescent 1-3147. 62—236-3 R

HOTEL RUS-TIK

MONT-ROLLAND, P. Q., ROUTE 11
Offre 15 chalets divers, meublés
bord de l'eau, plage de sable
$25 à $40 par semaine
avec foyer, $50 par semaine
Chaloupes si désiré
62—209-35

LAURENTIDES, St-Faustin, face plage, 4 pièces meublées, commodités; louerais chambre. DUpont 7-8727. 62—25 juillet, 1,8 août-R

LAURENTIDES, 1-2, 1-5 pièces, libres 5 août, frigidaire, toilette, chaloupe. POntiac 8-2346. 62—236-3 R

LE PETIT PARADIS, idéal vacances, 20 milles Montréal, belle cabines meublées, 5 juillet au 30 novembre seulement $95 ; cuisine canadienne italienne, salle danse, samedi, dimanche, admission 50¢, salle de jeux, belle plage sable, eau courante. Salle mariages-banquets-réceptions seulement $25 avec arrangements sera gratuite, stationnement gratuit. Chemin Terrebonne, Montée Pincourt. Pour informations, réservations : GRanit 7-5716, soir NOrmandie 6-4284, 7.30 à 8.30 p.m. 62—219-24 R

MANOIR DES PINS

27 chalets distancés, bord lac Sarrazin, commodités ville, plage superbe, tennis, chaloupes, soirées, sports divers, 7 milles passés Ste-Agathe ; aussi chambres, pension. UNiversité 1-1282. 62—235-6 R

MONT-TREMBLANT, bord eau, balcons, grillagés, immense terrain, toutes commodités, tranquille. OLympia 3-6302. 62—235-3 R

NOMININGUE, 4 appts meublés, frigidaire, toilette, plage, chaloupe, août. CRescent 1-8079. 62—236-3 R

NOMININGUE, lac Ste-Marie, meublé, frigidaire, près eau. LAfontaine 5-9160 ou sur lieux. 62—20,22,25,28 R

POINTE-CALUMET, 30e avenue est, coin Lachapelle, mois, semaine, frigidaire, télévision. Germain. NAtional 7-4968 62—221-26 R

POINTE-CALUMET, camp à louer, semaine. Libre 1er août. DUpont 8-4690. 62—236-4 R

PRES DE ST-DONAT, maison d'été, toutes commodités. DUpont 7-2651. 62—236-3 R

ROSEMONT, 3 pièces modernes, ménage fait, planchers sablés, $50, libre. LAfontaine 5-7509. 62—236-3 R

ST-DONAT, chez "Ti-Bi", eau, toilette, frigidaire, plage, libre 29 juillet, LAfontaine 3-4748. 62—236-3 R

ST-EUSTACHE-SUR-LE-LAC, voisin plage Roger, 137 boul. Dauville, avenue 38, semaine ou mois. LAfontaine 3-0848. 62—22-32R

ST-FAUSTIN, semaine, prix réduit, toutes commodités, plage privée, chaloupe. NOrmandie 1-7387. 62—236-3 R

ST-GABRIEL-DE-BRANDON, chalets, DUpont 9-1555. 62—236-3 R

ST-GABRIEL-DE-BRANDON. La Petite Auvergne. Camps à la semaine, au mois. Tout confort. Ecrire ou téléphoner Mme A. Sabran, Région 514-835-4101. 62—4,8,11,15,18,22,25,29 R

ST-GABRIEL-DE-BRANDON, cottage d'été à louer, saison ou mois, 4 chambres à coucher, plage. MUrray 9-5749. 62—234-3 R

ST-HIPPOLYTE, chalet près village, douche, frigidaire, piscine, août. CRescent 7-2232, après 6 h. 62—25, 27 R

ST-JOVITE, Lac Maskinongé, "Camps Frenette", frigidaire, équipés, août seulement. Sur les lieux. 62—219-23

STE-JULIENNE, chalet, $30 semaine, libre 29 juillet. MIssion 5-3610. 62—R

STE-ROSE EST, camp 3 pièces près plage, balance de saison ou au mois. NAtional 5-0297. 62—219-21 R

TERREBONNE HEIGHTS, camp à louer, 5 appts, très grand terrain, 20 milles de Montréal. MOntcalm

CUISINIER expérimenté dans cuisine 9-6521. 62—234-3 R

VAL-DAVID près eau, $75. 1 mois, s'adresser sur les lieux, 39 Dufresne, après 7 heures. DAniel 2-0705. 62—236-2 R

3 APPTS, eau, électricité, bord eau, à Douville, 5025 Frontenac, WEllington 2-1446. 62—21,24,25 R

AU BORD DU LAC

Ste-Marguerite, 4 appts meublés, frigidaire, toutes commodités. CRescent 6-2456. 62—235-3 R

AU GRAND Lac Simon, Chénéville, meublés, eau, toilette, électricité, $35. OXford 2-2197. 62—4,5,6,11,12,13,18,19,20,25,26,27 R

CAMP près St-Jovite, 3 appts, commodités, propre, semaine, fin semaine. LAfontaine 3-5336. 62—

2 CAMPS à Ste-Lucie, CLairval 5-8392. 62—234-3 R

CAMP A VENDRE Lac Michigan, plage de sable, tout équipé. S'adr. Lac L'Achigan 27e ave, M. R. Gillespie. 62—233-6 R

CAMPS, 4 appartements meublés, vaisselle, coutellerie, bord eau, chaloupe, 17 milles Pont Mercier, route 4. Doré, Cabines Howick, vacant le 30 juillet $25. semaine. 62—R

CAMP meublé, lac Quinn, toutes commodités, semaine ou saison. NAtional 5-9115. 62—

CAMP semaine, toilette et eau, tout meublé, bord de l'eau. OXford 2-4215. 62—233-6 R

7 CHALETS, Lac des Plages, pour 12 août. MUrray 1-2361. 62—236-3 R

CHALET 5 pièces, frigidaire, plage privée, libre août. DAniel 2-4743. 62—R

CHALET, Rawdon, voisin golf, bord du lac, 2 chambres à coucher, grand living room, cuisine moderne, salle de bain. LAfontaine 5-0442. 62—236-3 R

CHEZ-NOUS, Lanoraie, chalets meublés, 2, 3, 4 pièces, semaine, mois, eau chaude, douche, frigidaire, chauffage automatique, chaloupe, plage. DUpont 1-2719. 62—4,8,11,15,18,22,25,29 R

12 MILLES Montréal, bord eau, 4, 6, 7 pièces meublées, commodités. NAtional 5-3443. 62—234-3 R

4 PIECES meublées, réfrigérateur, eau courante, chaloupe, libre août. DAniel 2-8414. 62—236-3 R

PRES ST-JOVITE, camp neuf, toutes commodités. CLairval 4-5771 ou CLairval 4-7932. 62—214-26 R

63 Maisons de campagne demandées

2 CHALETS voisins avec commodités et plage. OLympia 9-1456. CRescent 4-1564. 63—236-3 R

ENVIRONS Val-David, chalet avec commodités, terrasse, près plage. Excellentes références. REgent 3-6928. 63—22,25,26 R

PLATTSBURG, chalet, cuisine, chambre, salon, plage privée, chaloupe télévision, $60. semaine. Tousignant. 65 Oak. 63—236-3

66 A louer — Divers

CHAISES roulantes d'invalides, chromées, lits d'hôpital, écrans, etc. Nous vendons, achetons, louons et échangerons. Bench & Table Service, 6230 Décarie, REgent 8-4755. 66—217-25

LOUEZ AVANT D'ACHETER

Machines à coudre à compter de $4 par mois. Machines à écrire à compter de $5. Téléviseurs à compter de $10, magnétophones, radios, phonographes, machines à additionner, lessiveuses, sableuses. Modern Rental Service, CRescent 6-5011. 66—220-22

67 GARAGES A LOUER

4 GARAGES, électricité, dans ruelle, planchers ciment, arrière 3823 St-André. LAfontaine 6-9636. 67—235-3 R

GARAGE, 4221 Messier près Rachel, bail année. $10 mois. LAfontaine 2-1561. 67—234-3 R

Il n'y a pas de problème

Tout se vend, du plus petit article au plus gros. Pour en obtenir le meilleur prix utilisez nos colonnes.

Victor 4-3711

de 9 A.M. à 5 P.M.

69 MOTEURS YACHTS

ACCIDENTS arrivent quotidiennement, assurez embarcations et moteurs aujourd'hui. Protection incorporée, Victor 2-2995. 69—222-26 R

ATTENTION, hors-bord de luxe, 15 pieds, acajou. Gauthier Boats. 2598 Desjardins. 69—233-9 R

AUBAINE, cruiser 20 pieds avec moteur Johnson 50 forces électrique, 1958. Très bonne condition, $700. LAfontaine 4-4170. 69—21,22,25,26 R

AUBAINE, yacht neuf, moitié prix, 16 x 6, plywood. LAfontaine 5-5793, 1852 Beaudry. 69—234-3 R

CENTURY ARABIAN, moteur Grey marine, 140 forces, presque neuf, décapotable. NAtional 5-9719. 69—236-5 R

ECHANGERAIS 12 aquariums pour coque 12 pieds environ. RAymond 8-6263. 69—236-3 R

LOCATION de moteur Evinrude, 5½ H.P. 1960. CRescent 6-5998. 6327 St-Dominique. 69—219-26 R

MOTEURS hors-bord Gale Buccaneer, nouveaux modèles 1961, 3-6 à 60 c.v., prix de gros. UNiversity 1-2437, 1011 Bleury. 69—236-6

MOTEURS hors-bord, remis à neuf, Johnson, Evinrude, Viking, Champion, Scott, 3 c.v. $69.50 ; 5, $99.50 ; 7½, $139.50 ; 10, $169.50 ; 12, $189.50 ; 16, $199.50 ; 18, $245; 20, $250. Mighty Mite, neuf, 1.7 c.v. régulièrement $129.50, réduit à $99.50 ; Gale Buccaneer neuf, aux prix du gros. International Fire Arms Ltd, 1011 Bleury, ouvert le soir. 69—225-17

MOTEUR hors-bord Evinrude 5½ h.p. CRescent 7-0655. Soir NAtional 5-1667. 69—R

MOTEURS Scott Atwater, 60 h.p. électriques avec contrôle, batteries, parfait ordre, $500. NOrmandie 1-7334. 69—215-26 R

MOTEURS hors-bord, remis à neuf, Johnson, Evinrude, Viking, Champion, Scott, 3 c.v. $69.50 ; 5, $99.50 ; 7½, $139.50 ; 10, $169.50 ; 12, $189.50 ; 16, $199.50 ; 18, $245. ; 20, $250. Gale Buccaneer neuf, aux prix du gros. International Fire Arms Ltd, 1011 Bleury, ouvert le soir.

MOTEURS hors bord Scott, vente, service, location. 1337 est, Mont-Royal. LAfontaine 4-1186-7. 69—217-25

1958 NU-CRAFT 14 pieds, moteur Mercury 35 H.P. tout équipé. Faites offre. Particulier. CRescent 9-4405. 69—236-3 R

PRINCECRAFT, Fiberglass, modèle Flyer. Tout équipé. Moteur neuf 1961, 40 forces, avec trailer. Tout en parfaite condition. Visible au quai de Fred Bergeron, 89, St-Hubert, Pont-Viau. LAfontaine 5-8264. 69—236-2R

YACHT Verchères, 15 pieds, enveloppe, coussins et ancre. $80. Soir : RAymond 1-3150. 69—236-3 R

YACHT, Chris-craft 1959, moteur marin 6 cylindres. Comme neuf. CLairval 4-0544. 69—236-3 R

YACHT et moteur 25 forces, conduite avant, remorque. DAniel 2-7749 soir.

YACHT 16 pieds, fini acajou, moteur Mercury 70 forces, modèle 1958, tout équipé. Aubaine. 581-1628 Charlemagne. 69—R

YACHT 23 pieds, fini acajou, avec moteur inboard, 225 forces, chevaux vapeur. LAfontaine 7-3408. 69—234-6

70 Chevaux — Voitures

"SIGNET SOTA" étalon no 14231,93009 7 ans, par Desota Hanover et Frisco. Sur aubaine, 2780 Joffre, Mtl. 5, CLairval 4-1730. 70—25,28 R

72 ANIMAUX DOMESTIQUES

ADMIRABLES petits chiens de toutes sortes, $5 et plus. 1564 Ste-Catherine est. 72—233-6 R

ADORABLES chihuahuas, Bostonbulls, poméraniens, fox, collies, esquimaux, Saint-Bernard, épagneuls miniatures, singes nains, 7 mois, tous vaccinés, maison privée, 2355 Demontigny est. 72—236-5 R

ADORABLES petits caniches, vraies miniatures, enregistrées, avec certificat de santé du vétérinaire, couleur noirs ou blancs. ORchard 1-2912. 72—233-26 R

ADORABLES petits chiens, 4½ mois, à vendre. 2349 Delorimier. LAfontaine 7-1074. 72—236-3 R

AIMERIEZ-VOUS adopter un petit chien. Prix $5. adressez-vous Fourrière Municipale de l'Ile Jésus, 644 rue Principale, Ste-Dorothée, MUrray 9-5926. 72—217-26 R

AUBAINE, caniches toy, Lhasa, Chihuihua, de paires internationales, champions, $50. et plus. HUnter 4-2250. 72—20,25,26 R

BARBETS, chihuahuas, fox, boston bulls, boxers, singes apprivoisés, chats siamois, perruches, perroquets, 1824 Amherst, LAfontaine 1-7150. 72—25,27,29

BEAU Boxer, enregistré, 8 mois, docile avec enfants, $75. RAymond 2-1093. 72—234-3 R

BEAU petit chien blond, mélange poméranien, 5 mois, bon marché, CLairval 9-8787. 72—R

BEAUX EPAGNEULS PURE RACE, blonds, noirs, vrais bijoux, 2 mois. MOnument 5-3916. 72—22,24,25 R

BEBES, perruches, $2, $4.50. Serins chanteurs. Cages assorties, 4220 de Laroche. LAfontaine 1-1607. 72—3,4,6,7,8,10,11,13,14,15,17, 18,20,21,22,24,25,27,28,29,31

BOSTON terriers, mâles, femelles, âges variés, Boxers, Allemands, Collies écossais, Beagle, Fox terriers miniatures, Epagneuls toutes couleurs, Fox anglais, L. Grassette, Frelighsburg, Qué. 72—225-12

BOXER, 1 mois, enregistré, RAymond 7-2305. 72—236-4 R

BOXERS, pedigree, 1½ mois, $40. 1850 Hays. CLairval 6-5932. 72—236-5 R

CANICHES miniatures "Toy" couleurs assorties, importés et canadiens enregistrés, prix raisonnable. RAymond 7-5282. 72—213-26 R

CANICHES, toy et miniature, plus grand assortiment possible, prix variés. FEdéral 4-7108. 72—231-26 R

CANICHES réguliers, noirs, enregistrés, 4 mois, $50. ORléans 4-0460, ORléans 7-1513. 72—220-26 R

CHIEN Poméranien, 2 ans, blond, $50, LAfontaine 3-8332. 72—236-3 R

CHIEN Blank Tan $15, serin Roller, 1855 Maisonneuve. 72—

CHIEN Fox terrier, femelle, 5 mois. $15. LAfontaine 4-0754. 72—R

CHIEN Boxer, femelle, 2 mois, pedegree. Aubaine, faut vendre. LAfontaine 6-0613. Soir. 72—236-3 R

CHIHUAHUA à vendre, enregistré, chien pour service. CRescent 3-6404. 72—236-3 R

FOX - PAPILLONS, 2½ mois, 3 chihuahua, très petits, vraies beautés, LAfontaine 5-2258. 72—236-3 R

JEUNES chiens toutes sortes, commençant $5., canaris, perruches, singes, chats, cages, hampsters, souris. Une visite vous convaincra. Etablie depuis 25 ans. Grains d'oiseau, 6 livres $1. 2043 St-Laurent, AVenue 8-2535. 72—217-25

30 PERRUCHES, $2 et $3. 2285 est, Fleury, DUpont 7-6769. 72—231-11 R

PETITE chienne à garder, $2. par semaine. AVenue 8-4786.

SAMOYEDES, Labradors, Beagles, 12 autres races. Enregistrés, inoculés, C.P. 164 Rigaud. BElmont 8-5365. 72—217-25

75 INSTRUMENTS DE MUSIQUE

ACCORDEON musette 120 basses. J. Spinner. UNiversity 1-4764. RIverside 4-4296. 75—235-6 R

ACCORDEON-piano, 120 basses, 6 registres "Paolo soprani". Wellington 7-6815. 75—236-2

ACCORDEON-PIANO, 24 basses, comme neuf, avec valise $35. LAfontaine 6-3478. 75—234-3 R

ACCORDEON fournie gratuitement. Cours privés. Location, vente, saxophone, guitare, trompette. LAfontaine 4-7059. 75—218-26 R

ACHETERAIS piano, bon marché, en bon état. Pas d'agents. CLairval 6-6281. 75—236-3 R

AUBAINE pianos assortis, garantis, toutes marques. WEllington 7-1710, Victor 2-3011. 75—222-31 R

AUBAINE, amplificateur Gibson Maestro, valeur $325. vendrais bon marché. RAymond 7-8418. 75—235-3 R

CHEZ WILLIS ! Orgue électrique, 2 claviers, pédalier à 25 marches, caisse sonore à part, seulement $995. Idéal pour église ou maison. Willis & Co. Limited, 1430 ouest, Ste-Catherine. 75—235-3

CHEZ WILLIS ! Piano console Lesage, excellents son et état; voyez cette aubaine: Willis & Co. Limited, 1430 ouest, Ste-Catherine. 75—232-5

EQUIPEMENT HI-FI, AMPLIFICATEUR, TOURNE-DISQUES AUTOMATIQUE, DISQUES, RADIO TRANSISTOR, APRES 5 P.M. WELLINGTON 5-0010. 75—236-6R

75 Instruments de musique

ENSEMBLE de drums à vendre, sacrifierais pour $200. HUnter 6-7151. 75—236-5 R

GUITARE ELECTRIQUE "Gibson", avec amplificateur, $125. REgent 3-1522. 75—236-3 R

SAXOPHONE à vendre. S'adresser CRescent 3-1491, Jacques Bouvier. 75—236-3 R

STUDIO Bel-Air, échanges, locations, vente, enseignement populaire. Réparations. Ouvert soir. CLairval 9-7942 75—4,6,11,13,18,20,25,27

77 TÉLÉVISION

Réparation télévision

SERVICE A DOMICILE $2
JOUR, SOIR, DIMANCHE, OUVRAGE GARANTI PAR MAISON RESPONSABLE ETABLIE DEPUIS 30 ANS.
VALLEE TV
LAfontaine 3-7735 RAymond 9-0630
77—

ABANDONNE, choix téléviseurs, 17 et 21 pces. Prix $25 jusqu'à $80. Tube image garanti 1 an. DUpont 7-6141. 77—227-15 R

A BAS les prix, louez, achetez téléviseur, dépôt $10, livraison immédiate. LAfontaine 3-6073. 77—24,25,26,27,28,31

A BAS les prix, lot téléviseurs 35 à 89, toutes grandeurs. 3401 Ste-Catherine Est. 77—24,25,26,27,28,31

ABONNEZ-VOUS à Paragon; louez une télévision pour 33¢ par jour. Paragon Electronic, 4523 St-Denis. VIctor 2-1621. 77—215-26 R

ACHETONS et vendons téléviseurs usagés, $10 par mois sans cie de finance. CONSOLIDATED. CRescent 7-2159. 77—217-25

APPAREILS NEUFS A LOUER OU A VENDRE BON MARCHE LAFONTAINE 3-3805. 77—217-25

ATTENTION! Spécial pour été, louez téléviseurs 17 pouces et 21 pouces. Dube et Héneault, CLairval 5-9331. 77—232-26 R

AUBAINE, réparations de TV à domicile, $2, ouvrage garanti, ouvert 24 heures par jour. Pierre Loiseau. LAfontaine 3-0757. 77—219-26 R

AVEC GARANTIE, télévisions usagées, reconditionnées, prix imbattables. Démonstration à domicile. RAymond 1-3821. 77—217-25

VITA TV SERVICE
$1.50 par appel. Rapide. Garantie. Travail 99 pour cent à domicile. ORléans 7-5893. 77—225-16 R

BAS PRIX à louer téléviseur: 17" $10 par mois; 21" $13. Livraison et service compris. Montant versé, réduit d'achat neuf. DUpont 7-9585. 77—211-31 R

DOMICILE, service $2, réparation télévision, particulier. LAfontaine 6-9538. 77—233-6 R

EQUIPEMENT pour atelier de service en télévision. Instruments des première qualité Jackson, et en très bonne condition. S'adresser 401 Salaberry, Laprairie OLympia 9-1213. 77—25,29 R

INSTALLATIONS STEREOS, RADIOS, TELEVISIONS, VENTES, SERVICE PAR EXPERTS. CONSULTATION GRATUITE. BARCLAY RADIO. HUNTER 8-0940. — REGENT 3-7090. 77—217-25

MID-TOWN TV
Louez téléviseur 21 pouces, semaine, mois, années, vente, service, location. 1450 McGill College, AVenue 8-0219. 77—217-25

TELEVISEUR à vendre, $2.50 par semaine. LAfontaine 3-8388, LAfontaine 4-3543. 77—217-25

TELEVISEURS loués, livraison, service compris, 17" $10 par mois; 21" $13; montant versé, réduit achat neuf. DUpont 7-9160. 77—211-31 R

TELEVISEURS 17-21 pouces, reconditionnés, repris de finance, garantis, à partir de $39. DUpont 9-4200 ou DUpont 9-4772. 77—219-26 R

TELEVISION bon ordre, 21 pouces. CRescent 4-8896. 77—236-3 R

TELEVISION, parfaite condition, 17 pouces, $40, 2306 St-Georges, Jacques-Cartier. ORléans 7-5891. 77—236-3 R

TELEVISION à louer pour campagne, prix de saison été, du 1er juin au 1er septembre, 17" spécial $25; 21", $30; 47 Fleury ouest. DUpont 7-9585. 77—211-31 R

T.V. R.C.A. Victor, 17 pouces. Très bon état. LAfontaine 6-6253. 77—236-3 R

78 Haute Fidélité et Stéréophonique

ATTENTION: stéréo combiné, presque neuf, marque Philips, besoin argent. CRescent 3-7043. 78—236-2 R

STEREO Hi-Fi (Clairtone), aussi meubles danois importés, prix très raisonnables. "Dansk Import", 5157 Sherbrooke ouest, HUnter 8-9716. 78—217-28 R

STEREO de luxe, acajou, bois solide. Toute offre raisonnable acceptée. RAymond 8-5834 78—236-3 R

79 Réfrigérateurs électriques

A BAS les prix, quantité réfrigérateurs neufs, usagés, garantis, 3401 Ste-Catherine est. 79—24,25,26,27,28,31

ABSOLUMENT gratuit, estimation pour réparation réfrigérateurs, chez vous. LAfontaine 4-7745. ORléans 7-8275. 79—234-6 R

ABSOLUMENT GRATUIT ESTIME REPARATIONS
téléviseur, frigidaire, laveuse, radio, pick-up, balayeuse. Travail garanti par experts. DAniel 1-6310. 79—217-25

ABSOLUMENT gratuit à domicile, estimation, réparation frigidaire, particulier. LAfontaine 6-9538. 79—233-6 R

ABSOLUMENT A-1 réfrigérateurs comme neufs, depuis $49. 5121 St-Laurent. CRescent 9-8227. 79—217-25

ACHAT — VENTE — REPARATIONS
Estimation gratuite, ouvrage garanti. Avons beau choix de réfrigérateurs remis à neuf. Benard & Fils Réfrigération, 211 Bernard, CRescent 2-4251. 79—222-20

ACHETONS REFRIGEAATEURS USAGES
Gaudette Réfrigération, 4349 Papineau, LAfontaine 6-4114. 79—235-26

ACHETONS réfrigérateurs, opérant ou non, réparons, estimation gratuite, vendons, termes. CRescent 4-7000. 79—222-26 R

A DOMICILE
Réparations garanties. Estimé gratuit. 20 ans d'expérience. Maison responsable. LAfontaine 3-7735, RAymond 9-0630. 79—236-6 R

ATTENTION! Réparation de frigidaires, ouvrage garanti. Service rapide. LAfontaine 7-0481. 79—215-26 R

AUBAINE! VALEUR $200 POUR $100. NORMANDIE 1-1993. 79—222-26 R

Beau réfrigérateur, très propre
Parfaite condition, bon marché. 6270 Iberville. 79—236-26

CROYEZ-LE ou non, réfrigérateurs à vendre $15. UNiversity 1-7052. 79—217-25

DISTRIBUTRICE automatique de Coca Cola, fonctionnant à 10¢. En parfait état. RAymond 7-2305. 79—236-4 R

FRIGIDAIRE en bonne condition, $50. AVenue 8-5064. 79—234-7 R

REFRIGERATEURS reconditionnés, 1 an de garantie, termes faciles. Gaudette Réfrigération, 4349 Papineau, LAfontaine 6-4114. 79—235-26

REFRIGERATEURS remis à neuf, garantis 1 an, $59.50 plus. CRescent 4-7000. 79—222-26 R

REFRIGERATEURS à vendre, $2.50 par semaine. LAfontaine 3-8388. LAfontaine 4-3543. 79—217-25

80 Ameublements

AMEUBLEMENT complet à vendre, logement neuf, 3 appts nord, $52 par mois, chauffés, eau chaude, taxe d'eau, téléphone payés, aucune offre. Dupont 1-5438. 80—236-3 R

AMEUBLEMENT complet 4 pièces, avec ou sans logement. Cause départ. REgent 7-6371. 80—236-3 R

ATTENTION: $100 comptant, $10 par semaine pendant 12 mois, 7 pièces, système, eau chaude, loyer $60. 1092 Maisonneuve, LAfontaine 4-9619 après 6 p.m. 80—234-3 R

ATTENTION aubaine, ameublement à sacrifice, cause divorce. Monsieur St-Jean, ORchard 1-5433. 80—224-26 R

AUBAINE ameublement complet 8 pièces, loyer $40, par mois, aucune offre raisonnable refusée. Soir seulement. AVenue 8-6348. 80—236-3 R

AUBAINE pour jeune couple. Logement avec ameublement neuf à vendre de 3 appts. 1200 Blvd Monseigneur-Bourget, appt 1, St-Vincent-de-Paul. 80—235-4R

CAUSE départ Europe, liquidons mobilier complet; DUpont 9-1472. 8 a.m.-11 p.m. 80—236-5 R

MOBILIER chambre à coucher, 3 morceaux matelas Simon's, neuf, $125. Davenport, 2 fauteuils presque neufs, $150. DUpont 9-4424. 80—236-3 R

81 ARTICLES DE MENAGE

LIQUIDATION DE FIDUCIAIRE

NEUF ET REPOSSEDE

Radio, supports pratiques	$10
Réfrigérateurs, TV	$75
Poêles, lessiveuses	$60
Stéréos-haute fidélité	Aubaine
Mobilier de chambre complet	$95
Bureaux et chiffonniers	$19
Garde-robes	$35
Lits pliants	$69
Ensemble davenport	$25
Chesterfield, haute qualité	$99
Matelas, sommier	$13
Lits continentaux	$24
Tables à café	$ 6
Antennes, oreillers	$ 2
Lampes, chaises, etc., etc., etc.	

Maison meublée pour $3 par semaine, sans intérêt, ni dépôt. Livraison le même jour.

4646 AV. DU PARC
CRESCENT 3-2848
81—234-8

ABANDON à bon marché, ameublement de cuisine, ameublement de chambre, ameublement de salon, aussi davenport neuf 3 morceaux $65. Peuvent être achetés par petits versements. 1684 Ste-Catherine est. LAfontaine 1-8861. 81—236-18

A BAS les prix, quantité meubles, appareils électriques. Cause déménagement, 3401 Ste-Catherine Est. 81—24,25,26,27,28,31

ACHETEUR sérieux, meubles pour 3 appts, mobilier de chambre comprenant bureau double, chiffonnier, lit-bibliothèque, fini gris, matelas, sommier, beau chesterfield, belle table café et étagères finies arborite, lampes, cendrier, joli mobilier cuisine, chromé, 5 morceaux, vaisselle, poêle électrique. Aubaine $250. Comptant $15, $10 par mois. HUnter 6-7327. 81—232-6

ACHETEURS SERIEUX
Mobilier de cuisine, mobiliers chesterfield et de chambre à coucher, le tout pour $170. Couleurs variées. Facilités de paiement. M. Paul, salle d'étalage, 759 est, Mont-Royal, 2e étage. LAfontaine 7-3409. Ouvert le soir jusqu'à 10 h. 81—234-6

AMEUBLEMENT à vendre, cause déménagement. Réfrigérateur, poêle gaz, radio combiné hi-fi, ensemble à sections salon, mobilier chambre, tables, lampes, chaises. S'adresser 9 h. 30 a.m. à 4 h. 30 p.m., demander M. Lebrun, DAniel 2-3905. 81—236-6 R

AMEUBLEMENT complet pour 3 pièces, flambant neuf. Mobilier de chambre à coucher style scandinave comprenant commode triple, miroir, bureau pour homme, lit. Chesterfield et fauteuil assorti modernes, mobilier de cuisine en arborite, fini coppertone, table à café en noyer, lampe tout à fait neuf $275. Accepterai $15 par mois. 3541 Van Horne, appt. 1. REgent 8-4761. 81—236-8

AMEUBLEMENT complètement neuf, pour 3 appts, mobilier de cuisine modèle scandinave, table ovale, noyer français fini arborite, 4 chaises, dossiers noyer, sièges cuirette, mobilier de chambre fini sable, bureau triple, chiffonnier, lit-bibliothèque, attrayant chesterfield faisant lit, style exclusif avec fauteuil TV sur base tournante. Seulement $350. J'accepterais $25 comptant et $15 par mois. HUnter 1-9887. 81—232-6

AMEUBLEMENT chambre noyer scandinave, ressorts et matelas compris, ainsi qu'ameublement cuisine chromé, et salon 3 morceaux, $275.
OBLIGE DE VENDRE
HUNTER 8-4822
81—217-25

AMEUBLEMENTS D'ENFANTS
Bassinette, lits juniors, carrosses.
AU CONFORT DES BEBES
7353 St-Denis
81—217-25

A TRES GRAND SACRIFICE
Table à café, très belle qualité, avec glace, 2 lampes de table en véritable bronze, 3 petits tables Chesterfield, set complet, chambre à coucher avec chaise vanité, table de nuit, chaise da salon, repasseuse électrique Beatty, belle qualité, presque neuve, train électrique Lionel avec les accessoires. DUpont 1-3365. 81—236-3 R

ARTICLES de ménage divers à vendre. RAymond 2-8008, 5350 Jarry est. 81—236-3R

ATTENTION stéréo combiné presque neuf, marque Philips, besoin argent, CRescent 3-7043. 81—236-2 R

ATTENTION! Cabinets de machines à coudre en noyer. Solde directement du manufacturier. $12.50 chacun. LAfontaine 7-2541 ou 4123, Notre-Dame est. 81—213-26 R

AUBAINE, télévision portative R.C.A. Victor, 17 pouces, presque neuve. Parfaite condition. Aussi petit aquarium avec table. Cause: besoin d'argent. 7865 St-André, CRescent 4-0239. 81—R

AUBAINE: 100 mobiliers de chambre, cuisine, salon, toutes sortes autres meubles. Faut vendre, meilleure offre. 6007 St-Hubert, CRescent 4-9272. 81—217-25

AUBAINE, 30 frigidaires, bonne condition, $20., $30., $40., $60.; bureaux de chambre, $10. chacun; 20 poêles électriques avec fourneau, valeur $100. sacrifierais $20. à $25. chacun, voltage 110; tables cuisine chromées, $7. chacune; davenports, $10.; lits complets, $7. à $10.; télévisions, $35. à $50. 3666 St-Denis, VIctor 5-6376. 81—230-10 R

AUBAINE extraordinaire: beau mobilier chambre noyer, lit-bibliothèque, bureau double avec grand miroir, $75. 6007 St-Hubert, CRescent 4-9272. 81—217-25

AUBAINE, téléviseurs $49, lessiveuse électrique moderne $29, poêle de cuisine $21, poêle combiné $35, poêle à gaz $10, réfrigérateur électrique garanti $59, 930 Mont-Royal est. 81—217-25

AUBAINE: chesterfield, 3, 3 morceaux, $35 et plus. Davenport 1, 2-3 morceaux, $15 et plus, neufs, $28 et plus, directement de la manufacture, 6007 St-Hubert, CRescent 4-9272. 81—217-25

AUCUNE offre raisonnable refusée, repossession, etc. Frigidaire $79, poêle neuf $75, laveuse neuve $99, téléviseur neuf $159. Les plus bas prix et les termes les plus faciles. Ouvert jeudi et vendredi soir. 5387 Ave du Parc — CRescent 6-2586 81—217-25

AVANT de partir pour vos vacances, confiez-nous la réparation de vos matelas, sommiers rembourrés, têtes de lit, etc. estimation gratuite. Boyer Limitée, 7350, 18ième, RAymond 2-4625. 81—4,11,18,25

BALAYEUSE, comme neuve, $25; polisseuse, $10; terrain Rivière des Prairies, $300. DAniel 2-1664. 81—231-9 R

BALAYEUSE $10 et polisseuses $15. Soir seulement, DAniel 1-1420. 81—217-25

BALAYEUSE Filter Queen, complète $35, cireuse Electrolux, 3 brosses, $45. HUnter 4-7268. 81—233-6 R

BASSINETTE 30 x 54 Plextone sommier ajustable, barre de dentition, matelas imperméable à ressorts, $25. CRescent 7-0765. 81—217-25

BUFFET et table de salle à manger en chêne, aussi buffet de cuisine et matelas Blue Ribbon jamais servi. CRescent 9-3175. 81—234-3 R

CARROSSES Gendron se tranforment en pousse-pousse et lit d'auto; $25, neufs. Pousse-pousse Gendron de luxe, valeur $20 pour $14.50. 2227 Belanger Est. 81—233-10

CAUSE DEPART, mobilier salle à dîner complet, mobilier de vivoir 3 morceaux plus 3 tables de vivoir, poêle électrique 40 pouces, piano et banc, mobilier de cuisine Formica, plus 6 chaises, tapis, 10580 Berri. 81—

CHAISE haute, chromée, 6575, 10e Avenue, Rosemont. RAymond 2-8949. 81—R

CHESTERFIELD Davenport, 3, couche 2 personnes, faut absolument vendre, $65. HUnter 8-1744. 81—217-25

CHESTERFIELD et fauteuil, aussi piano droit. REgent 8-1281, 9 a.m. à 5.30 p.m. 81—236-2 R

CHESTERFIELD-DAVENPORT, $39, Hide-a-Bed neuf $95. Mobilier de cuisine moderne $29. Mobilier de chambre à coucher flambant neuf $79. Termes faciles. 5387 avenue du Parc, CRescent 6-2586. Ouvert jeudi et vendredi soir. 81—217-25

CIREUSE électrique, vénitiens, appeler le jour seulement. RAymond 2-6783. 81—R

DAVENPORT vert 2 morceaux avec ressorts et bras, $75. HUnter 6-7326. 81—232-6

ETAGERE lumineuse noyer et étagère bibliothèque noyer, balayeuse Singer. CRescent 4-2681. 81—25,26,28R

FIANÇAILLES rompues, diamant, jonc or blanc, ameublement, sacrifierais; arrangements. Richard. ORchard 1-7358. 81—212-26 R

FRIGIDAIRE "Servel", gaz, électricité, aussi congélateur. Partir $69. 972 St-Laurent, UNiversity 6-9796. 81—225-17

FRIGIDAIRE marque Roy 1959, très propre, $150. LAfontaine 5-5468 ou 2132 Visitation. 81—234-3 R

FRIGIDAIRE, parfait ordre, balayeuse électrique, comme neuf, à bon marché. 3131 Casgrain. 81—R

FRIGIDAIRE McClary, 9 pi. cubes, parfaite condition, aussi 2 stores vénitiens. DUpont 1-3782. 81—R

FRIGIDAIRE REPRIS DE FINANCE. $60. POELE. 4646 AVENUE DU PARC. 81—217-25

HEATER, table de salon, feutre 7½ x 9, mobilier cuisine, base de télévision, lampe torchère. S'adresser CRescent 3-2131. 81—236-3 R

81 Articles de ménage

VENTE D'ENTREPOT

Meubles neufs et usagés. Lit $5.00; commode $10.00, neuve $14.00; bureau double neuf $25.00; set chambre $40.00, neuf $75.00; cuisine $15.00, neuf $39.00. Davenport $15.00, neuf $29.00; lit continental $29.00; bassinette avec matelas $10.00; lit pliant $14.50; poêle électrique, réfrigérateur $75.00. Spécial: ameublement 3 pièces tout neuf $199.00.

AMEUBLEMENT NOVA

6007 St-Hubert — CRescent 4-9272
81—217-25

LAVEUSES à vendre, $1.50 semaine. Téléviseurs: $2.50 semaine. LAfontaine 3-8388. LAfontaine 4-3543. 81—217-25

LESSIVEUSE "Connor" en très bon état. CLairval 6-5201. 81—2363 R

2 LESSIVEUSES, 1 machine coudre, en bonne condition, bon marché. WEllington 3-4780. 81—236-3R

LITS de bébés, complets avec matelas, à prix d'aubaine, $15. 5387 avenue du Parc, CRescent 6-2586. Ouvert jeudi et vendredi soir. 81—217-25

LIT DOUBLE, fauteuils, chaises, tapis. REgent 9-9040. 81—236-3 R

LIT CONTINENTAL $25, mobilier de chambre à coucher comme neuf $75, commode $10, mobilier de cuisine $25 neuf, téléviseur $50, chesterfield $50. Bureau, lampes, etc. S'ad. 3541 Van Horne, appt. 1, REgent 3-9407. 81—236-8

LIT ENFANT, matelas spécial, parfaite condition. 5352 Marquette. LAfontaine 4-7232. 81—

LIT DOUBLE $25., mobilier cuisine fer forgé, $50, bureau $10. RAymond 7-7212. 81—236-2 R

MACHINE à coudre portative, presque neuve, reprise de finance, $29. MIssion 5-3461. 81—235-3 R

MACHINE à coudre "Singer" presque neuve, avec cabinet, reprise finance. $24.40 CLairval 9-1448. 81—234-8

MACHINE à coudre White, zig-zag, presque neuve, $35. NAtional 5-5893. 81—234-8

MACHINE à laver Hotpoint $40. Bonne condition, 10,603 Tolhurst, DUpont 8-3848. 81—236-3 R

MACHINE à coudre à pédale, cabinet, très propre, $6. 3845 Ste-Catherine Est. 81—234-8

MACHINE à coudre, fournaise en très bonne condition, RAymond 1-6085. 81—236-3 R

MACHINES coudre toutes marques, stock faillite, aubaine $15 et plus. LAfontaine 3-2071. 81—234-8

MACHINE à coudre Singer, bobine ronde, en parfaite condition, $15. LAfontaine 5-3486. 81—234-8

MATELAS non-réclamés, grandeurs et sortes variées, service de réparation. Boyer Limitée, 7350 18ième, RAymond 2-4625. 81—4,6,8,10,11,13,18,20,25,27

MEUBLES usagés de toutes sortes, à prix pour s'en débarrasser. Faut vendre, nous déménageons. 2227 Bélanger est. 81—233-10

MEUBLES pour camp d'été à vendre. 4699 Garnier. 81—R

MEUBLES AU PRIX DU GROS
Chesterfield Davenport $39, lit Hide-away neuf $95, mobiliers de cuisine moderne $29, mobiliers de chambre à coucher flambant neufs $79, réfrigérateurs à compter de $69, poêle électriques à compter de $89. Facilités de paiement. Mont-Royal Showrooms, 759 est, Mont-Royal, LAfontaine 7-3408, LAfontaine 7-3409. Ouvert le soir jusqu'à 10 heures. 81—234-6

MEUBLES, meilleur bois de teck, importés directement du Danemark. Dansk Furnishing Import, 5157 Sherbrooke ouest, HUnter 8-9716. 81—217-30 R

MOBILIER de chambre à coucher d'enfants, neuf, DUpont 8-1646. 81—234-3 R

MOBILIERS de cuisine et de chambre, idéal pour camp d'été. RAymond 1-1274. 81—232-6 R

MOBILIER chambre, tables, salon, bahut, haute-fidélité, poêle, frigidaire, télévision. DAniel 2-5164.

MOBILIER de chambre, bon marché. LAfontaine 6-7675. 81—R

MOBILIER chambre style scandinave, noyer français, bureau double, chiffonnier, lit double, sacrifierai $100 termes si désiré. HUnter 6-7433. 81—232-6

MOBILIER chambre jamais servi, bureau double, chiffonnier, lit bibliothèque, matelas sommier $75, accepterais $10 par mois, HUnter 6-7325. 81—232-6

POELE ENTERPRISE, 4 ronds gaz - huile automatique, 42 pouces, $125. CRescent 4-7246. 81—234-3R

POELE combiné, gaz et huile, sommier, lit, buffet, table. Aubaine. LAfontaine 4-6943. 81—21, 25, 26 R

POELE Moffat, 220, automatique, 22 pouces. Comme neuf. Bon marché. 9995 Chambord. 81—R

POELE à gaz "Moffat" $125. Fournaise huile "Coleman", 2 réservoirs 45 gallons, $35. Cause déménagement. LAfontaine 1-2316. 81—236-3 R

POELE gaz, 4 ronds, 20 pouces, presque neuf, fournaise à gaz, et fournaise à l'huile Coleman, ORléans 7-5115. 81—236-2R

POELE 220, combiné huile, très propre, lit simple complet, bureau. LAfontaine 6-3545. 81—236-2 R

POELE combiné gaz-huile, fournaise "Coleman" avec tuyaux. LAfontaine 1-5743. 81—234-3 R

POELE électrique, "Bélanger", émaillé blanc, 220, huile ou charbon. DUpont 7-1934 81—234-3 R

POELE, machine à laver, bois de chauffage, plusieurs autres articles. CRescent 9-7749 81—234-3 R

POELE combiné, huile, 220, moderne, très propre, aubaine. Vente rapide. DUpont 9-0978. 81—R

REFRIGERATEUR 'Perfect' Valeur $450. Vendrais $150. 'Astral' modèle de table, $50. RIverside 7-1567. 81—

REFRIGERATEUR pour camp d'été, $45, LAfontaine 6-0132. 81—236-3 R

REFRIGERATEURS, $75, quelques-uns de modèles récents. On peut les louer. 1006 Jean-Talon ouest, CRescent 1-3622. 81—212-26 R

ST-JEROME 502 Laviolette, meubles à vendre cause mortalité. Téléphone GEnéral 2-7677. 81—

SALLE à dîner vrai noyer, style scandinave, comme neuf, valeur $325. Sacrifierais $135. HUnter 8-1744. 81—217-25

SECTIONS 3 morceaux, davenport, $15; lit double bibliothèque; mobilier cuisine fer forgé, 5 morceaux, $35. 3929 St-Denis. 81—236-3

TABLE de cuisine et 5 chaises chromées en bon état. REgent 8-1693. 81—234-3 R

TAPIS, direct manufacture, au prix du gros. Wilton, posage $2.50 verge. Broadloom, pour mur à mur $3.20 verge carrée, 3442 St-Denis, AVenue 8-7683. 81—217-25

TAPIS 9500 VERGES A SOLDER, LE PLUS GRAND CHOIX. 7190 ST-HUBERT. 81—217-25

TAPIS AU PRIX DU GROS
Tapis directement de la manufacture Broadloom, $2.95 v.c.; 9' x 12' $29.95; 9' x 10' spécial $26.50. Wilton à compter de $2.50 la verge. Tritan à compter de $3.50 la verge. Estimations gratuites, facilités de paiement. Mt-Royal Showrooms, 759 est, Mont-Royal, LAfontaine 7-3408, LAfontaine 7-3409. Ouvert le soir jusqu'à 10 hrs. 81—234-6

TAPIS de passage, petite table à panneaux. LAfontaine 4-4230. 81—R

TAPIS neufs, seconds, par poseur d'expérience. VIctor 4-7284. 81—217-25

TAPIS et tuile, vente et posage, estimation gratuite, spécial tous les jours. POntiac 6-1433. 81—224-26 R

TAPIS orientaux 9 x 12, 8 x 11, faut vendre, presque neufs. Départ. REgent 1-9137. 81—236-6 R

TAPIS neufs, salon passage. Aubaine, cause départ. 2084 Delorimier. LAfontaine 7-2007. 81—218-26 R

TAPIS, prix gros; trilan $4.95 verge, viscose tweed pour mur à mur $3.25 verge carrée. Wilton 27 pouces $2.50 verge. 5668 Christophe-Colomb. CRescent 1-3496. 81—215-26 R

TELEVISION Admiral 21". Console. Aubaine. Soir CRescent 3-7189. 6472 St-Dominique, appt 7. 81—235-3R

TELEVISION 1960, portative Admiral, couleur beige, $80. Réfrigérateur 1960, $135. LAfontaine 5-3952.

TELEVISION 21 pouces, parfaite condition, $50. RAymond 8-5727. 81—236-3 R

TELEVISION, 17 pouces, $50, tourne-disque portatif, $20. MOnument 5-9055. 81—236-3 R

TELEVISION 21 pouces, en bonne condition, $55. Soir: LAfontaine 2-0941. 81—235-3 R

TIMBRES Vatican Liberia, Brésil, à bon marché. Roger, DAniel 2-5321. 81—R

TRES BEAU fauteuil de salon. Pratiquement neuf. 3952 Lacombe. 81—236-2R

TUILE, prélart, prix de gros, estimé gratuit, installation. AVenue 8-5037. 81—217-25

VENTE A DEMI-PRIX! DRAPERIES, STORES, SERVIETTES, RIDEAUX, PLASTIQUE, COUVRE-LITS, LITERIE, ETC. 7190 ST-HUBERT, MAGASIN A RAYONS. 81—217-25

81 Articles de ménage

Votre meilleur achat

DE MEUBLES USAGES

20 matelas à ressorts de	$6.95 à $12.95
10 mobiliers de salon, 3 morceaux de	$9.95 à $59.95
6 mobiliers de chrome, 5 morceaux de	$12.95 à $69.95
3 poêles combinés à l'huile de	$7.95 à $39.95
10 laveuses	$12.95 à $59.95
3 machines à coudre	$19.95 à $49.95
5 poêles électriques 220 volts de	$59.95 à $119.95
8 téléviseurs de	$59.95 à $119.95

LEGARE LTEE

1200 Amherst — VIctor 2-8911
81—4,6,11,13,18,20,25,27

VENTE DE SECOND
Toutes marchandises flambant neuves, mais à cause de légères imperfections ne peuvent être vendues pour marchandise A-1.
250 MATELAS RESSORTS TOUTES GRANDEURS $13.95
175 LITS CONTINENTAUX RESSORTS, COMPLET $23
230 bassinettes 30 x 54 matelas ressorts, imperméable $22 complet
275 lits superposés, style moderne $46.95
Colonial $56.95, wagon Wheel $66.95. Chaque ensemble de lit comprend 2 matelas à ressort, 2 sommiers à lames, échelle et garde-fou.
2140 Bélanger est RAymond 1-4516
81—226-26 R

82 A vendre — Divers

BEAUX showcases, caisse enregistreuse, sofa-lit, garde-robes, autres articles, AVenue 8-9597. 82—236-3 R

BROADLOOM MUR A MUR
Trilan, au complet avec dessous de feutre, pose sans broquettes et main-d'oeuvre $7 la verge carrée. CRescent 4-7112. 82—233-6 R

CARROSSE très propre, costumes de maternité et vêtements d'enfant. LAfontaine 3-8957. 82—R

CARROSSE, bassinette, parc bien propre. 5276 Delanaudière. 82—

CHAISE longue pliante, neuve, matelas imperméable, payée $69 pour $45. DAniel 1-4756. 82—R

CHAISE barbier, $125. MUrray 4-6000, soir. 82—236-2 R

CHOIX D'AUTOMOBILES
ACCEPTONS VALEURS DIVERSES COMME PAIEMENT INITIAL
BALANCE FACILE
9475 ST-LAURENT DU. 1-7691
82—232-6

CONTRE-FENETRES aluminium. Pourquoi payer plus cher? En spécial durant un certain temps, $16.50 chacune toute installée. Admiral Aluminium Products, 542 Beaudry, LAfontaine 4-1151. 82—219-26 R

ENSEMBLES DE SALLE DE BAIN A PRIX SPECIAUX
Blancs $79.95 au complet. De couleur $89.95. Ensemble trois articles comprenant baignoire murale moderne, lavabo et toilette modernes, au complet avec tous les accessoires et trappes. Très légères impermections à la fabrique. Quantité limitée. American Plumbing Supplies, 58 ouest, rue Craig. VIctor 5-8121. 82—232-8

EXTRA SPECIAL. Tapis viscose $2.95 verge carrée, 27 po. $2.50 la verge; tapis trilan $4.75 verge carrée, 27 po. $3.75 verge. Informations, 4669 St-Denis. VIctor 2-2897. 82—221-26 R

EXTRACTEURS jus, Electro-Blade à vendre, achèterais extracteurs Kitty-O-Nutrimax occasion. CRescent 9-4677. 82—236-4

FIXTURES fluorescentes, grande variété Canadian Utilities, 182 Sainte-Catherine ouest. UNiversity 1-3681. 82—217-25

FOURNAISE en parfaite condition, baril d'huile plein, 1 vide, 20 feuilles de tuyau, le tout $30. CLairval 6-1851. 82—236-3 R

FRIGIDAIRE, laveuse, machine à coudre. Tél. RAymond 2-7108. 82—235-2

MAGNETOPHONE à vendre, 2 vitesses. S'adresser à 9400 St-Hubert. DUpont 8-6045. 82—236-3 R

OCCASION EXTRAORDINAIRE
Encyclopédia Grolier complète, 10 volumes, étagères, parfaite condition. CRescent 3-7160. 82—25,29 juil.,5 août R

POELE combiné, huile - électricité, 1 moulin à laver, bain, toilette. RIverside 4-1992. 82—236-2 R

POUSSE-POUSSE Gendron, presque neuf. Appeler CLairval 6-4327. 82—R

RADIO-PHONO STEREO, portatif 12 transistor, flambant neuf, joue partout sans électricité, Aubaine. 3845 Ste-Catherine Est. 82—234-8

RESERVOIR galvanisé eau chaude automatique, 3,000 watts, capacité 30 et 40 gallons, en bonne condition. AVenue 8-5064. 82—234-7 R

SPLENDIDES vues, écarts, aussi collection de luxe de livres français HUnter 6-8764. 82—236-3 R

STEREO combiné. A sacrifice, valeur $250, pour $100. RAymond 2-7343. 82—234-3 R

STORES VENITIENS en aluminium, coquille d'oeuf, seulement 39 pieds carrés. Aussi stores vénitiens Flexalum, ruban plastique, 12 couleurs attrayantes, légers surplus. POntiac 8-6740. Emile Vétéran. 82—217-25

TABLE de billard 33 x 61, fournaise "Coleman" avec tuyaux aluminium. MIssion 2-7510. 82—234-3 R

TABLE de snooker 6 x 12, aussi pool, aussi accessoires de billard. LAfontaine 2-4659. 82—236-4 R

TAPIS, descente bain, coutellerie, marmites, petite maison meublée pour enfants. RAymond 2-1479. 82—236-3 R

TENTE française, de luxe, 9' x 15', comme neuve. REgent 8-4442. 82—R

TOILETTES NEUVES, complètes, réservoir, bol et garnitures; tant qu'il y en aura, $22.75; tous autres articles de plomberie, aux prix du gros. American Plombing, 58 ouest, Craig. VIctor 5-8121. 82—209-26 R

TOUR à bois $50. 7 pi. CLairval 9-2516, M. Talbot, 4900 Rouen. 82—R

100 VERGES CARREES broadloom vert, bibliothèque, lampe, couvre-lits, manteau en mouton de Perse. REgent 1-9982. 82—R

86A Vêtements à vendre

ROBE DE MARIEE longue, grandeur 12 ans, voile et diadème. S'adresser LAfontaine 4-2305. 86A—2R

ROBE MARIEE longue modèle exclusif avec accessoires 12-14 ans. DUpont 9-4728. 86A—235-3 R

ROBE de mariée, poult de soie, crinoline. CRescent 7-0881. 5936 St-Hubert. 86A—231-6 R

ROBE de mariée, poult de soie blanche, cocktail, 10-11 ans. DUpont 7-7665. 86A—236-3 R

ROBE mariée neuve, longue. Dentelle et organza, haute couture. 10-12 ans, crinoline, voile et diadème. Offre raisonnable. RAymond 8-1637. 86A—234-7 R

ROBE de mariée satin $75. LAfontaine 6-3803, 3215 Rouen, appartement 7. 86A—236-2 R

88 Effets bureaux et magasins

ABSOLUMENT BON MARCHE
Equipements de restaurants, boucheries, épiceries, neufs et usagés. Balances, comptoirs, frigidaires, poêles, caisses, fontaines, "slicers", etc. Jusqu'à 36 mois pour payer. Montreal Stores Fixtures, 2485 Mont-Royal Est. LAfontaine 7-2107. 88—217-25

ARMOIRES murales, showcases, meubles de magasin, comptoirs frigidaire, comptoirs bijoux. CLairval 5-6495. 88—7,8,11,14,15,18,21,22,25,28,29R

ATTENTION, secrétaires cabinets classeurs, ameublements d'administrateur, neufs et usagés, équipements de salle d'attente, coffres-forts gros et petits, tables, chaises, bibliothèques, lampes, machines à écrire, à additionner, etc. Termes, à louer. Apex Office Furniture, 805 Chatham. WEllington 7-3957. 88—217-25

AUBAINE, 2 frigidaires à Coke à l'eau, 1 à sec, 1 balance émaillée illuminée, 30 lbs, 1 caisse enregistreuse. Le tout en parfait ordre. Cause: fermeture $550. ORchard 6-5275. 88—236-3 R

AUBAINE, réfrigérateur à bière et restaurant, 4 portes, comptoir liqueurs 8 pieds, comptoir fruits et légumes 6 pieds, livraison immédiate. DUpont 8-7558. 88—226-16 R

DISTRIBUTRICE automatique de Coca-Cola, fonctionnant à 10¢. En parfait état. RAymond 7-2305. 88—236-4 R

EQUIPEMENTS de restaurants, hôtels, pâtisseries, etc. neufs ou usagés. LAfontaine 3-2179. 88—236-3 R

FILIERE 4 tiroirs $20, pupitres plusieurs grandeurs $20, dactylographe $25, chaises $5, coffres-forts, filières épreuve feu. 972 St-Laurent. 88—225-17

GROS STOCK D'EQUIPEMENT DE RESTAURANT ET PATISSERIE NEUF ET USAGE. COMPORTANT FOURS, MALAXEURS, TABLES A PATE, DIVISEURS DE BRIOCHES, REFRIGERATEURS, VITRINES, COMPTOIRS A VAPEUR, GRILS ELECTRIQUES, BOUILLOIRES A VAPEUR DE CUISINIER, CASSEROLES TOUTES GRANDEURS, TRANCHEUSES, ETC. PRIX DES PLUS MODIQUES. STORES & OFFICE EQUIPMENT CO. 711 CRAIG OUEST. UNIVERSITE 6-2491. 88—3,4,5,6,8,10,11,12,13,15,17,18,19,20,22,24,25,26,27,29,31

88 Effets bureaux et magasins

MACHINES crème glacée molle, neuves et remises au point. Termes faciles. HUnter 8-4275. 88—230-26 R

PUPITRE chêne 60 pouces, chaise pivotante, dactylo, chaises chêne, aubaine, CRescent 6-1859. 88—235-3

91 Monnaies — Timbres

ORLEANS, Hochelaga, 2 à 5 pièces, garage, 2 vacances possibles. Prix spécial $11,250. Comptant minime. Facilités de paiement. VIctor 2-5853. 91—R

93 On demande à acheter

ACHETONS pianos usagés, tous genres, payons comptant. Appelez RAymond 1-6510. 93—220-22

AGRICULTEUR, si besoin d'un tracteur et camion 2 tonnes, panel ou à ridelles, usagés, ainsi que d'autre équipement provenant de particulier seulement. Ecrire M. Koski, 96 Salaberry, Châteauguay-Bassin, P.Q. 93—25,29

APPELEZ UNiversity 1-6066. Soir: REgent 8-7339. Meilleurs prix, frigidaire, televisions, poêles électriques, gaz, mobiliers cuisine, chambre à coucher, pupitres, filières, coffre-forts. 93—4,6,8,11,13,15,18,20,22,25,27,29

NOUS achetons fer et métal de rebut, allons chercher. Appeler RAymond 9-5665. 93—233-6 R

ON DEMANDE réfrigérateur et poêle en bon état. CRescent 3-2757. 93—217-25

PARADIS FURNITURE EXCHANGE
Achetons meubles de maison, magasin, bureaux. 1220 Dorion, LAfontaine 2-8378. 93—217-25

PARTICULIER désire piano Heintzman, récent ou marque équivalente, pas vendeur. MUrray 1-3791. 93—234-3 R

POMPE à eau électrique, seconde main. LAfontaine 3-5192, CRescent 4-8231. 93—224-15 R

SI VOUS AVEZ propriété ou commerce à vendre. Appelez MOntcalm 9-7992. 93—236-3 R

96 Commerces à vendre

ABANDONNE, $3,000. comptant, gros restaurant. 8 ans même propriétaire. Affaires $1,100., clair $250. semaine. Aubaine $9,000. RAymond 2-1154. 96—235-4

ABANDONNE tabaconiste, smallware, 20 ans même propriétaire, petite mine d'or. Affaires $1,200. semaine. $9,500. Comptant $5,500. RAymond 2-1154 96—235-4

ABANDONNE épicerie boucherie licenciée. District résidentiel, prix $11,500. Comptant $3,500. DAniel 2-5230. 96—236-3

APPELEZ RAymond 9-0007, smoked meat, light lunch, bon chiffre d'affaires. Fermé dimanche. Pas d'agents. 96—234-6 R

A QUI LA CHANCE?
Faut vendre, très bon commerce avec propriété, 4195, 50ième rue St-Michel, près Pie IX. DAniel 1-3805. 96—234-3 R

ATELIER réparatoins générales, vente, location bicycles, très achalandé, rue Marie-Anne est. CRescent 6-6448. 96—25,26,27,31

ATELIER pour réparations de radiateurs d'autos. Centre commercial. S'adresser à 152 rue Champlain, St-Jean, Que. 96—236-5

ATTENTION, belle maison de chambres pour 20 personnes, bon prix. Conditions faciles. Pas d'agents. Cause départ. LAfontaine 5-0038. 96—232-5 R

ATTENTION, Restaurant, snack-bar, moderne, avec propriété dans banlieue, cause départ. LAfontaine 5-9084. 96—236-2

ATTENTION, salon de coiffure bien situé, équipé, sacrifierais cause départ. LAfontaine 5-9084. 96—236-2

AUBAINE, beau restaurant, cause maladie. A Ahuntsic. CRescent 2-2288 ou RAymond 8-4925. 96—236-4 R

AUBAINE, Restaurant, servant industries, excellentes affaires, prix $8,500. Comptant $2,500. DAniel 2-5230. 96—236-3

AUBAINE Tabaconiste Smallware, près écoles, parcs, prix $7,000. Comptant $1,500. DAniel 2-5230. 96—236-3

AUBAINE, tabaconiste, journaux, revues. Bail 7 ans. Comptant bon prix. 425 Mt-Royal est. 96—234-7 R

AVENUE ONTARIO, mercerie établie depuis 47 ans. RAymond 7-3553. 96—234-3

BIJOUTERIE moderne, bien située, prix raisonnable. Téléphonez CLairval 4-2052. 96—21,22,25 R

BISCUITERIE moderne, nord, affaires $450 semaine. Marchandise $1,000. Prix total $1,500. CRescent 1-2634. 96—25,27

BISCUITERIE, rue commerciale, près d'églises, cause maladie. 1042 Fleury est. 96—234-3 R

BON restaurant-épicerie, coin, à qui la chance. 8400 Marseille, cause maladie. 96—236-5 R

BON petit magasin, lingerie, 2320 Charland. Soir DUpont 9-2316. 96—4,5,6, 11,12,13,18,19,20,25,2627 R

BUANDERIE et valet service, valeur $12,000. Sacrifierais $5,000. DUpont 8-6004. 96—236-3 R

CAR WASH, pneus, avec bâtisse, entre hôpital, $25,000. Comptant $10,000. RAymond 2-1154. 96—235-4

CENTRAL Tourist Rooms, 14 à 23 chambres, long bail, bon local, gros revenu. VIctor 5-7435. 96—234-3

15 CHAMBRES, propriété, revenu $7,200. Comptant $15,000. M. Coupal, VIctor 5-6245. 96—24,25,26,27,29

COMMERCE matériaux construction avec grand terrain, bâtisse et magasin, établi depuis 15 ans, bonne clientèle, bon chiffre d'affaires. Avant midi, NAtional 5-1233, après midi, NOrmandie 6-8800. 96—225-26 R

CONCESSION, 5½ jours, quartier des affaires, $550 semaine. Prix $6,000. CRescent 6-7140. 96—236-3

CONCESSION, édifice, 400 employés, affaires $500 pas de cigarettes. Profit net $150 semaine. Comptant $4,000. CRescent 1-2634. 96—236-3

CONCESSION, central, édifice, 5 jours, loyer $25. Prix sacrifice $2,500. LAfontaine 6-4941. 96—235-3 R

DANS VERDUN, restaurant, lunch, épicerie, smallwares. 3281, boulevard LaSalle. 96—231-10 R

DELORIMIER - Mont-Royal, restaurant "steak house" avec 10 pièces, revenu, conditions. LAfontaine 4-0223. 96—22,25,26 R

EPICERIE licenciée, boucherie, affaires $6,000 semaine, nord ville, prix $60,000. RAymond 8-0633. 96—235-5 R

EPICERIE - boucherie, self-service. Chiffre d'affaires $55,000. Peu d'employés requis; y compris maison privée. Aucune offre raisonnable refusée. S'adresser à Roger Caron, La Minerve, cté Labelle. 96—18,20,25,27

EPICERIE, resturant, smallware, viandes froides, seul sur rue, 220, 5 grands appts. 5852 St-Vallier. 96—22,24,25

EPICERIE licenciée, boucherie, rue Bélanger, bon chiffre affaires. Prix $25,000. RAymond 2-7605. 96—25,27

EPICERIE licenciée, cause fatigue, bon quota, prix raisonnable, comptant discutable. 4684 Coloniale. 96—236-3 R

EPICERIE-boucherie licenciée, bière 150 douzaines par semaine. Prix raisonnable. ORléans 4-1401. 96—236-6 R

EPICERIE licenciée, viandes froides, loyer $30., 1483 Davidson. 96—220-26 R

EPICERIE-BOUCHERIE LICENCIEE
Nord ville, coin de rue
équipement moderne, pas de crédit
Affaires $2,800 - $3,000 semaine
BIERE 125 DOZ. — CRESCENT 6-2611
96—

EPICERIE-boucherie licenciée, affaires $2500., loyer $150., bière 200 douzaines certifiées, prix $16,000. Comptant $8,000. 410 Dorchester est. 96—233-8 R

EPICERIE - FRUITERIE, rue commerciale, gros stock, vente cause vieillesse. CLairval 4-2571. 96—236-3R

EPICERIE licenciée à vendre, cause maladie. LAfontaine 1-0824. 96—234-3 R

EPICERIE - RESTAURANT, chance unique, CLairval 4-0027. 96—234-10 R

FLORIDE
Motels modernes, face océan,
22 unités, comptant $ 20,000.
31 unités, comptant $ 30,000.
42 unités, comptant $100,000.
Ecrire Case 4164 La Presse
96—20,22,25,26,27,29

GARAGE pour 4 chars, débossage, peinture, mécanique, loyer $75 mois. CRescent 3-2451. 96—228-14

GARAGE tout équipé, prix raisonnable, cause: 2 commerces. MIssion 5-8761. 96—236-3 R

GRAND restaurant, équipement de luxe, 8 pièces. NAtional 5-3693. 96—234-5 R

GROS marché, nord, équipement très moderne, affaires $4,000 semaine. Vendrais ou échangerais pour propriété. CRescent 1-2634. 96—25,27

HOTEL, licence "A" 35 milles Montréal, bon quota, prix $70,000, échangerais pour propriété et petit comptant. DUpont 8-1171. 96—

96 Commerces à vendre

TAXIS A VENDRE

Permis de Montréal, dans toutes associations. Votre char équipé comme taxi si vous préférez ou l'échanger. Petit comptant requis, $50. par semaine. DUpont 7-7382. 96—236-6

HOTELS, TAVERNES, MOTELS
LABELLE & HEURTEL INC.
2010 BELANGER - RAYMOND 9-2829
96—4,6,8,11,13,15,18,20,22,25,27,29

HOTEL, 24 unités, restaurant moderne, logement 4 pièces, grand terrain. VIctor 2-7460. 96—233-5

IMPRIMERIE, presse platine, 10x15, caractères avec case, le tout $475. DAniel 2-9831. 96—236-3 R

LIGHT LUNCH et variétés. Coin très achalandé. Affaires $700 semaine. Comptant $3,000. CRescent 1-2634. 96—25,27

MAGASIN de lingerie pour dames, établi depuis 15 ans, bien situé, bon chiffre d'affaires. 8125 St-Hubert CRescent 2-3737. 96—231-11 R

MAGASIN DE PRELART ET TUILE
Très bien situé, loyer $125 mois. Bon bail. $12,000 à l'impôt 1960.
Vendrais $12,000 ou échangerais
CRESCENT 6-2611
96—

MAGASIN coupons, moderne, 15 x 45, stock $1300, équipement $700. Centre d'achats rue Hochelaga. Sacrifierai à $1800. CRescent 6-6448. 96—25,26,27,31

MAGASIN de tabac et variétées près école, église, affaires $900. Trois pièces arrière. Prix $7,000. Comptant $4,000. CRescent 1-2634. 96—25,27

MAGASIN bicycles articles de sport vente, réparation, gros stock, ou échangerais pour terre etc. CRescent 6-6448. 96—25,26,27,31

MAISON CHAMBRES 13 appts, 5 tourist, revenu $1100. par mois, bien meublée, très centrale, rue St-Denis. CRescent 6-6448. 96—25,26,27,31

MAISON chambres 8 pièces, revenu $240 mensuel $800. comptant. Cause santé. Téléphone jour WEllington 2-5396. Soir LAfontaine 1-5334. 96—225-12 R

MAISON chambres, 15 pièces, avec propriété, petit comptant, informations, propriétaire. VIctor 5-5772. 96—19,20,22,25,26,27 R

MAISON chambres et pension, vraie aubaine, avec pensionnaires, bien située revenu $144 semaine, prix $2,500. cause maladie. Mme Tessier, VIctor 4-8567. 96—236-26R

MAISON CHAMBRES 8 appts. Avenue du Parc, loyer chauffé, coin, aubaine exceptionnelle à $850. CRescent 6-6448. 96—25,26,27,31

MAISON 16 chambres, Prince-Arthur-University, revenu $560. Loyer $200. Comptant $3000. M. Gagnon. VIctor 5-6245. 96—24,25,26,27,29

MAISON chambres, 10 meublées. Revenu annuel net $5,000, rue Jean-Talon. RAymond 1-4090. 96—233-6R

MAISON chambres, 9 pièces fermées, loyer $80, revenu $64 semaine. LAfontaine 4-2885. 96—236-3

MAISON chambres, licence Touristes, près rue Dorchester, 25 pièces, revenu $315 semaine, loyer $300. Comptant discutable. LAfontaine 4-2885. 96—236-3

MAISON 9 chambres, St-Denis-Rachel, comptant $400, balance $25 mois. LAfontaine 3-2678. 96—236-3

MAISON 22 chambres, Ste-Catherine, central, revenu $640. Loyer $200, chauffé. Gagnon. VIctor 5-6245. 96—24,25,26,27,29

MT-ROYAL, salon coiffure, établi 7 ans, bon revenu comptant $1,000. RAymond 7-3747. 96—235-2

MOTEL Picardie, Dorion, Vaudreuil, membre Trois A. 26 unités, restaurant, OLympia 9-0244. 96—235-6 R

MOTEL
22 unités, 20 milles Montréal.
Beau restaurant loué $300 mois.
Piscine, terrain 300 x 350.
Affaires $140,000 — Prix $90,000
COMPTANT $20,000 CRESCENT 6-2611
96—

MOTEL
St-Eustache, boul. Sauvé, place d'avenir, près hôpital en construction et centre d'achats de 22 magasins qui doit être construit bientôt. 6 motels et 10 cabines, salle à manger et restaurant d'été très occupés. Equipement et ameublement inclus, logement 4 pièces pour acheteur. $95,000. André Dion, bureau jour, LAfontaine 7-0261. 96—235-2

C.B.C.
Motel Dorion, 9 unités, restaurant, 4 chambres, prix $50,000. AVenue 8-1233. 96—235-5

PATISSERIE restaurant, affaires $700 semaine, $5700, 2 pièces arrière. Raymackers, CLairval 4-8798. 96—22,25 R

PATISSERIE restaurant, crème glacée molle. Comptant $2,500. Centre d'achats Repentigny. Téléphone 581-4040. 96—232-10 R

PATISSERIE, équipement complet, grand local, près église et couvent, léger comptant, termes faciles. POntiac 8-6210. POntiac 7-9912. 96—236-5 R

PERMIS de taxi avec achat de chalet meublé à Fabreville. NAtional 7-4830. 96—235-3 R

PERMIS taxi Montréal-Nord, Dodge 1959, complet ou séparément. RAymond 1-1194 96—233-10 R

PETIT EQUIPEMENT commercial, facile à manoeuvrer, $1,600. Echangerait contre automobile en bon état. CRescent 6-8873. 98—234-3R

PETIT snack-bar. Cause de départ. Vraie aubaine. LAfontaine 3-0501, LAfontaine 1-5393. 96—224-26 R

PHARMACIE St-Amour, propriété 3 logis, bon local, bon chiffre d'affaires, prix, conditions à discuter. Adresse Ste-Agathe-des-Monts, C.P. 89, Tél. 326e3542. 96—24,25,28,29,31

C.B.C.
PLATEAU MONT-ROYAL, MAGASIN HERBORISTE, PLANTES MEDICINALES, AVENUE 8-1233. 96—235-5

5,000 PONDEUSES, 35 milles de Montréal, cottage neuf, poulailler moderne, 12,000 pieds de plancher, poste de mirage, camion neuf, permis A-1, terre à jardinage, terre à bois, tracteur, grosse clientèle d'épicerie, Ferme Avicole Melançon, St-Paul, Joliette, route 48. PLateau 3-3576. 96—21,22,25 R

PONT-VIAU, épicerie-boucherie licenciée, moderne, aucun crédit, affaires $2,800., bière 200 douzaines. Aubaine $24,500. Comptant $12,000. 96—235-4

QUINCAILLERIE à vendre, pour cause de santé. Accepterais comptant ou échange de propriété. RIverside 4-0228. 96—232-9 R

QUINCAILLERIE complète à l'Assomption. Informations TErminus 7-3585. 96—233-8 R

RESTAURANT snack bar, 2 appts arrière, 1825 Gilford. 96—236-3R

RESTAURANT, site idéal, bon chiffre. Beau logement. Prix, comptant discutables. LAfontaine 6-4941. 96—235-3 R

RESTAURANT moderne, air conditionné, repas complet, capacité 50, avec agence billets autobus, affaires $1500, bas loyer, rue commerciale nord. CRescent 6-6448. 96—25,26,27,31

RESTAURANT TRES MODERNE, PRES D'UN IMPORTANT THEATRE. LES ASSOCIES NE PEUVENT S'ENTENDRE. RAISON DE LA VENTE. CHIFFRE D'AFFAIRES GARANTI DE $900 PAR SEMAINE. LOYER MODIQUE, BAIL 10 ANS. COMPTANT SEULEMENT $5000. CREDIT ACCOMMODANT. CRESCENT 6-2588. 96—

RESTAURANT - EPICERIE smallware, seul sur rue, face parc, $50, chauffé. 7562 Delaroche. 96—236-3 R

RESTAURANT snack-bar, environs Mt-Royal St-Denis $2,800. Comptant $1,000. Central, achalandé. CRescent 6-6448. 96—25,26,27,31

RESTAURANT snack-bar, près stadium central, achalandé, affaires $600. CRescent 6-6448. 96—25,26,27,31

RESTAURANT, cause maladie, bonnes conditions. 171 St-Augustin. WEllington 5-0134. 96—236-6 R

RESTAURANT tout équipé moderne sur grande route achalandée, à 2 milles de Montréal. Ecrire case 4362 La Presse. 96—236-5 R

RESTAURANT snack bar 3 pièces, rue Cartier, loyer $50, affaires $450. Prix $3,800, comptant, tout discutable. DUpont 8-1171. 96—

RESTAURANT-EPICERIE à vendre avec 2 appts. 8663 St-Dominique. DUpont 9-7198. 96—236-3 R

RESTAURANT snack bar ultra-moderne près Hôpital Fleury, $850 semaine, 1 pièces arrière, comptant $5,000, termes. DUpont 8-1171. 96—

RESTAURANT snack bar, avec logement, coin occupé, bonne clientèle. S'adresser 431 Roy. 96—236-3 R

RESTAURANT à vendre, ouvert 5½ jours, bon chiffre d'affaires. Bas prix, peu de comptant. Idéal pour couple. Motif: maladie. LAfontaine 5-0158, soir: VIctor 4-2707. M. Andrew. 96—236-3 R

RESTAURANT-épicerie, 3½ appts arrière, faut vendre, MOntcalm 9-9071. 96—236-5 R

RESTAURANT smallwares $850 semaine. loyer $100, rue Hochelaga $12,000, termes. DUpont 8-1171. 96—

RESTAURANT, central, aucun comptant, avec 8 pièces meublées, à louer. Prendrais garantie ou échangerais terrain, propriété. RAymond 2-3601. 96—236-3 R

RESTAURANT épicerie, smallware. Affaires $1,000. semaine, avec propriété. Téléphonez LAfontaine 1-1550. 96—208-27 R

RESTAURANT épicerie à vendre, personne sérieuse seulement. 9163 21e Ave., Ville St-Michel. 96—228-26 R

96 Commerces à vendre

RESTAURANT, bons profits, cause maladie. 6939 Papineau, RAymond 2-0139. 96—227-12 R

RESTAURANT snack-bar fermé dimanche, situé entre Jean-Talon et Bélanger. CRescent 6-0133. 96—221-21 R

RESTAURANT à vendre dans le nord de la ville. Bons chiffres d'affaires. $5,000 comptant, balance à discuter. LAfontaine 2-9665, entre 6 et 9 hres. 96—231-6 R

RESTAURANT snack bar, propre, bon chiffre d'affaire, $3000. Comptant $1500. Lamontagne. VIctor 5-6245. 96—24,25,26,27,29

RESTAURANT, snack-bar, salle à manger, fermé dimanche, 371 Roy, Angle St-Denis. 96—234-3 R

RESTAURANT-épicerie, 4 pièces arrière, ORléans 4-1166. 96—233-8 R

RESTAURANT à vendre, 32 sièges, très moderne, $6,000, comptant à discuter. 335 Fleury O. DUpont 7-0047. 96—235-6R

RESTAURANT snack bar, équipement au complet, bonne clientèle, bon chiffre d'affaires, cause départ. 80 Duluth est. VIctor 9-0186. 96—236-5 R

RESTAURANT, bière, vin, réelle occasion, $2,200 semaine, ultra-moderne, $40,000. CRescent 6-7140. 96—236-3

RESTAURANT, Fleury, affaires $900 semaine, face gros projet. Comptant $2,500 CRescent 6-7140. 96—236-3

RESTAURANT, salle à manger à St-Sauveur-des-Monts, au centre du village, et au coeur du plus grand centre de ski de la province avec logement de six pièces. S'adresser 303 rue Principale, St-Sauveur, tél. CApital 7-3175. 96—233-9

RESTAURANT, HEURES COURTES
Prix $5,000. Comptant $2,000. RAymond 2-1154. 96—235-4

RESTAURANT à vendre. DUpont 7-0189. 96—233-6 R

RESTAURANT-épicerie, salle de danse, très achalandé. A Fabreville. NAtional 7-4830. 96—235-3 R

RESTAURANT, repas complets. Bien situé, St-Bruno, jour ORléans 4-4101, soir ORléans 4-6947. 96—235-3R

ROSEMONT restaurant épicerie, 4 appts arrière $6000 comptant $4000. RAymond 7-2385. 96—233-6 R

ROULOTTE à patates frites bien équipée, propre, léger comptant. Montreal Store Fixture, 2485 Mont-Royal est. LAfontaine 7-2107. 96—226-26 R

STE-MARGUERITE du Lac Masson, épicerie boucherie un peu de général, propriété deux étages, grand terrain sur deux rues, travail pour 4 personnes, cause maladie. S'adresser sur les lieux. Guy Marinier, Ste-Marguerite. 96—21,25,27,28

ST-MARTIN MAISON 25 PIECES, 5 MINUTES DE MONTREAL PRES DE L'AUTOROUTE. ENDROIT MERVEILLEUX ET LOCATION IDEALE POUR MAISON DE REPOS OU HOPITAL DE CONVALESCENTS. S'ADRESSER A HABOT, 335 BOUL. ST-ELZEAR OUEST, MURRAY 1-0320 96—234-7 R

SALLE à manger très moderne. Près Palais Justice. Fermée dimanche. CRescent 7-5259. 96—236-3 R

SALON coiffure, 6 séchoirs, $350. semaine, $5,000., comptant à discuter. Lamontagne. VIctor 5-6245. 96—24,25,26,27,29

SALON coiffure établi 25 ans, très moderne, 5 maîtres coiffeurs, $7000 comptant, termes. DUpont 8-1413. 96—236-26 R

SALON de barbier 3 chaises à vendre. 4689 Charleroi, Montréal-Nord. DAniel 1-4254. 96—223-26 R

SALON barbier, 2 chaises, $400., cause maladie. 279 Regina, Verdun. HUnter 8-0282. 96—20,21,24,25,26,27,28 R

SALON DE BARBIER, belle occasion, 409 Bonsecours. VIctor 5-1701, soir CLairval 5-2116. 96—236-3 R

SALON COIFFURE AHUNTSIC
Place d'avenir, 11 séchoirs. Revenu $400. semaine. $8,500. Comptant $2,000. RAymond 2-1154. 96—235-4

SALON coiffure, Ahuntsic très propre, 10 séchoirs. Affaires $275 semaine, aucune offre refusée. CRescent 1-2634 96—25,27

SALON coiffure à vendre, cause départ. Après 6 heures. CLairval 5-4152. 96—232-10 R

SALON de coiffure à vendre. UNiversity 1-6045. 96—220-26 R

SALLE manger, située près manufactures, église, écoles, 3860 Dickens coin 20e, Ville St-Michel. 96—236-3 R

SALLE à manger, restaurant, très bien équipé, près manufactures. $800. - $900. semaine. Comptant $3,000. Balance facile. CRescent 9-8364. 96—236-3

SNACK BAR à vendre, très bonnes conditions. 590 est Sauvé. DUpont 7-0041. 96—236-3 R

SNACK-BAR, nord, fermé soir, dimanche. Centre industriel, revenu assuré. CRescent 6-6448. 96—25,26,27,31

SNACK BAR, 4 appartements arrière, très bon marché, nord de la ville. DUpont 8-0185. 96—236-3 R

SNACK-BAR, 1596 Lafontaine. Bien situé. Au coin de Champlain. 96—236-3 R

SNACK BAR à vendre, petit comptant. Cause maladie. LAfontaine 5-6881. 96—235-6 R

STATION garage bon emplacement, affaires $130,000, bien équipée, $7,700. RAymackers. CLairval 4-8796. 96—22,25 R

STATION gazoline, bien située, cause fatigue, affaires $100,000. Prix $10,000. RAymond 2-7605. 96—25,27

STATION SERVICE, mécanique, nord, tout équipement compris, $6,500. Comptant $3,500. RAymond 2-1154. 96—235-4

STATION SERVICE à Oka, 2 portes, outillage mécanique, débossage, peinture, soudure, chain-block, towing, valeur $5,000., revenus $200 semaine, sacrifierais $5,000 comptant. RAymond 1-7911. 96—231-10 R

TABACONISTE établi depuis 25 ans, fermé soirs, dimanches. Affaires $70,000. CRescent 6-7140. 96—236-3

TAVERNE 850 barils, $20,000. comptant, argent et propriété. M. Coupal. VIctor 5-6245. 96—24,25,26,27,29

TAVERNE, 1150 barils, $60,000 comptant, la plus moderne du Nord, option sur propriété. Boîte postale 163, Outremont. 96—234-7 R

TAVERNE, centre ville, avec ou sans propriété, cause maladie. LAfontaine 2-0079, LAfontaine 5-7174. 96—235-2

TAXI permis Montréal et meter $2,800. LAfontaine 6-2126. 96—236-4

TAXI, permis Montréal, toutes association comptant $300., $50 semaine, assurance association comprise. CRescent 3-2451. 96—228-14

THEATRE, hypothèque $35,000., toute offre raisonnable sera acceptée. Echangerais. LAfontaine 7-2178.

TOURIST ROOM 13 chambres bien meublées, ménage neuf, offre raisonnable acceptée. Cause départ. M. Legault, 161 Ste-Catherine est, AVenue 8-0011. 96—236-5R

TOURIST room central, clientèle assurée, prix à débattre, bon bail. UNiversité 8-1047. 96—236-6 R

VALET SERVICE, bien équipé, avec ou sans logement. 7884 Lajeunesse. Pas d'agents. 96—216-26 R

VRAIE aubaine, cause maladie. Spécialité d'enfants établie depuis 14 ans. DUpont 9-4059. 96—236-3 R

96A Commerces à louer

GARAGE
1,000 à 3,000 pieds (subdiviserai), immeuble à l'épreuve du feu, pompe à essence, bureaux, stationnement extérieur, approprié pour manufacture, etc. HUnter 1-7845, le soir WEllington 2-6129. 96 A—232-6

LOCAL pour boucherie, équipé, à vendre ou à louer. MOntcalm 9-0068. 96A—233-5 R

97 Commerces demandés

ABSOLUMENT sérieux, cherchant commerce établi pour client d'extérieur. Qu'offrez-vous? RAymond 2-1154 97—235-4

ABSOLUMENT besoin commerces, épiceries, restaurants, salons, tabaconistes, etc. Acheteurs sérieux. DAniel 2-5230. 97—236-3

ACHETERAIS permis de taxi de Montréal, $2,400 comptant, HUnter 4-3392. 97—235-3 R

GASPESIEN ACHETERAIT MAISON CHAMBRES, PAIERAIT COMPTANT. LAFONTAINE 4-2885. 97—236-3

HOTELS demandés, avons clients sérieux. LAfontaine 7-2178. 97—20,22,25

PARTICULIER désire taverne, quota, loyer ou propriété. Ecrire Case 4248 La Presse. 97—232-10

PRENEZ UN RACCOURCI
Quels que soient vos besoins, demande de personnel, achat, vente, ne perdez pas de temps, placez une annonce à
VIctor 4-3711

DIX-SEPT PRINTEMPS

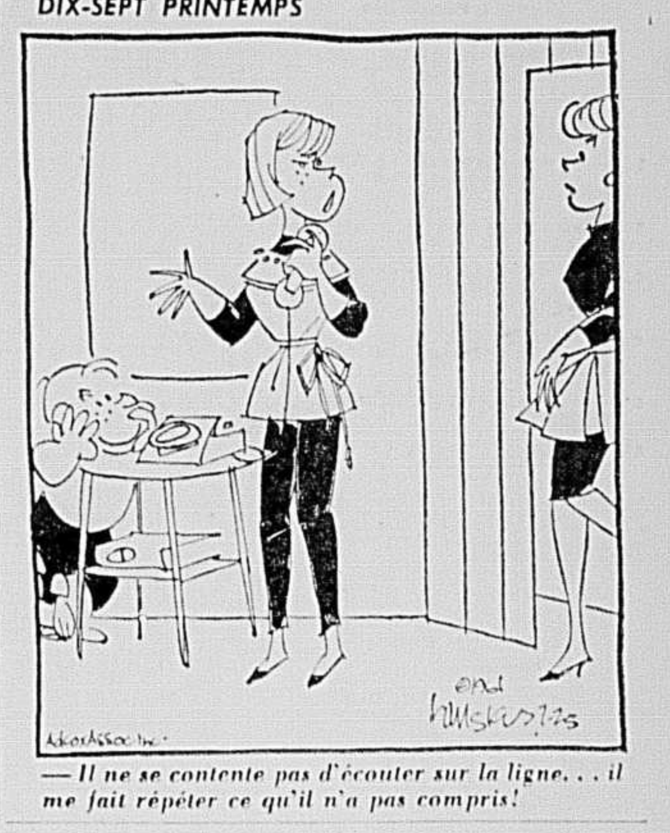

— *Il ne se contente pas d'écouter sur la ligne... il me fait répéter ce qu'il n'a pas compris!*

98 Occasions d'affaires

HOMMES - FEMMES

QUI DESIREZ PRESTIGE, SUCCES. VOICI L'OPPORTUNITE UNIQUE D'OPERER VOTRE PROPRE COMMERCE AVEC REVENUS POSSIBLES DE $12,000. ET PLUS DES LA 1ERE ANNEE INCLUANT EN PLUS UN PLAN DE RETRAITE. PEUT-ETRE OPERE A TEMPS PARTIEL OU PLEIN TEMPS. SEULEMENT PERSONNES SINCERES AVEC UN DESIR ARDENT DE REUSSIR DOIVENT REPONDRE EN DONNANT LEUR NOM, ADRESSE, TELEPHONE A M. J. MARCOUX CASE 4193 LA PRESSE. CET APPEL S'ADRESSE AUSSI AUX GENS D'EN DEHORS DE MONTREAL. 98—15,20,22,25,27 R

$100

PEUT VOUS ETABLIR EN AFFAIRES A TEMPS PARTIEL. AUCUNE VENTE OU SOLLICITATION A FAIRE. NOUVEAU, EXCLUSIF. ECRIRE CASE 1746 "STATION B" MONTREAL. 98—20,21,24,25,26,27,28

BLOUSES pouvant se vendre de porte en porte. S'ad. 3710 boul. St-Laurent. 98—231-6 R

BUANDERIE ET NETTOYAGE AUTOMATIQUE
Frigidaire
Les meilleurs, pourquoi?
Appeler MElrose 1-8581
98—10,11,12,17,18,19,24,25,26

CONTRACTEURS
Equipé pour vêtements d'automne comme car-coats, vêtements de neige et jeans doublés. S'adresser immédiatement 3791 Notre-Dame ouest. 98—236-5R

DEPOSITAIRE d'autos européennes, dans secteur connaissant un essor rapide. Chiffre d'affaires de l'an dernier dépassant $275,000, vente de plus de 400 voitures. Propriétaire désire vendre, étant intéressé dans autre commerce. Seuls ceux disposant d'un capital d'au moins $15,000 seront considérés. L'acheteur sérieux pourra examiner livres et état certifié en écrivant: Case 4312, La Presse. 98—236-6 R

OCCASION pour homme d'affaires ayant un capital d'au moins $2,000, commerce très profitable pour homme compétent. Pour renseignements, appeler M. Jack ou M. Georges. VIctor 4-8481. 98—235-6 R

OCCASION d'affaires, louera une station de service moderne dans les environs de Sherbrooke, P.Q. Produits d'une importante compagnie d'huile. Ecrire à case 4069 La Presse. 98—223-18 R

STATION à gazoline à louer sur Boul. Métropolitain, Lachine. Grande station avec garage, gros gallonnage, bonne clientèle. Cherchons homme d'expérience ayant capital suffisant. S'adresser à M. T. St-Pierre, Independent Petrolium Corp. 6450 rue Hutchison. CRescent 2-1194. 98—215-27

98A Occasions d'affaires demandées

ECHANGERAIT terrain de valeur contre commerce, magasin ou propriété. Philip. REgent 3-2250. 98A—4,6,7,8,11,13,15,18,20,22,25,27,29

99 Associés demandés

COMPTABLE agréé, partiel, pour administrer comptabilité, capital $1000. Commerce prospère. RAymond 2-1756. 99—234-3 R

102 Divers

REMERCIEMENTS Marie-Reine des Coeurs, pour faveur obtenue. O.P. 102—236-16 R

SIVANANDA INSTITUT de Yoga, 3887 St-Denis, vous offre un "cours spécial pour l'été". Grand studio, air climatisé. Invitation d'assister à un cours. Nous avons aussi le livre santé et longue vie et le disque de la détente. Renseignements gratuits. AVenue 8-3054, AVenue 8-4021. 102—20,25,27 R

105 Personnel

APPRENEZ à contrôler vos nerfs, santé, calme, force, jeunesse, amaigrissement. VIctor 4-7012. 105—220-26 R

107 Studios de danse

DANSEZ POUR VOS VACANCES
Perfectionnez 4 danses dans 2 semaines pour $7.50, climatisé. Rosita & Deno, 6771 St-Hubert, CRescent 9-0511. 107—203-39 R

108 Education

ANGLAIS, Italien, Espagnol, Allemand, cours d'été. World Wide Language Institute, CRescent 3-8861. 108—235-6R

COURS d'été, reprise d'examens arithmétique, algèbre, géométrie, trigonométrie, physique, chimie. Ecole Arbique, 7127 DeLorimier, DUpont 7-9341. 108—235-5 R

INSTITUTEURS ou institutrices bilingues qualifiés, école rurale très moderne, 1ère à 4e année, seulement, mentionner salaire expecté, dans les environs de Mattawa, Ontario, appliquer à M. R. Belanger, C.P. 327, Mattawa, Ontario. 108—11,18,25

POUR ELEVES retardés en classe, professeur donnerait cours durant août. CRescent 9-3879. 108—234-3 R

PROFESSEUR espagnol donnerait espagnol, français, échangerait aussi pour leçons d'anglais. UNiversity 1-9167. 108—236-3

PROFESSEURS attitrés demandés par nouvelle école indépendante; études classiques, scientifiques et commerciales. Jour et soir. Plusieurs situations intéressantes, permanentes et temporaires. Ecrire case 4202 La Presse. 108—230-12 R

SOYEZ bilingue en 3 mois, privé. RAymond 7-6543. 108—234-7

STENO-DACTYLO bilingue, en 3 mois, privé. RAymond 7-6543. 108—234-7

111 Coiffeuses

APPRENTIE coiffeuse demandée. Bon salaire. CRescent 4-5749. 111—236-3 R

APPRENTIE-coiffeuse, appelez FEdéral 4-9550, soir DUpont 7-2300. 111—233-6 R

APPRENTIES 2 ans d'expérience, sachant peigner ou compétente. Fins semaines. CRescent 4-2249. 111—236-3R

APPRENTIE pouvant peigner, travail tous les jours. VIctor 5-6245. M. Lamontagne. 111—234-3 R

ASSURONS emploi permanent, pour bonne coiffeuse, préférerais compétente. LAfontaine 3-5322; CRescent 2-2760. 111—228-7 R

CHERCHE coiffeuse compétente, bilingue pour nouveau salon. Tel. HUnter 2-3080. 111—236-3 R

COIFFEUSE avec clientèle si possible, pour salon de coiffure, ultra-moderne, air climatisé, situé rue St-Hubert près Beaubien. Garanti salaire et commission 50%. CRescent 6-5856. 111—5,6,10,11,17,18,24,25 R

COIFFEUSES et coiffeurs. Bon salaire, assurance-groupe, semaine de 5 jours. S'adresser Dunberry Beauty Salon, 1224 Ste-Catherine ouest. UNiversity 1-2782. 111—236-3R

111 Coiffeuses

COIFFEUSE expérimentée demandée pour fin de semaine. Bon salaire. Raymond 7-6518. 111—236-2 R

COIFFEUR ou coiffeuse avec carte de compétence, bon salaire, position permanente avec ou sans clientèle. Mme Turgeon, VIctor 2-4163, LAfontaine 7-0315. 111—236-3 R

COIFFEUSE, position permanente, 5 jours, bon salaire. S'adresser 1787 Amherst, LAfontaine 1-6088, soir: LAfontaine 3-7940. 111—236-3 R

COIFFEUSES demandées, 6269 Saint-Hubert. Salon Alice. CRescent 7-1025. 111—236-3 R

COIFFEUSE compétente demandée. Inf. CLairval 5-2532. 111—236-2 R

COIFFEUSE compétente, prendre charge de salon. Très bon salaire. MOnument 5-3905. 111—234-3 R

POUR Ville St-Laurent, demande assistante. Téléphonez jour RIverside 7-9989. Soir CRescent 2-8671. 111—231-8 R

112 Traitements de beauté

PRIX D'AVANT-GUERRE, PERMANENTE $5., SHAMPOOING ET MISE EN PLIS $2.25, COUPE $1.25, TEINTURE $5. VENEZ SANS RENDEZ-VOUS, 9 A.M. A 7 P.M. SALON SEVILLE, 968 STE-CATHERINE OUEST, FACE A SIMPSON, UNIVERSITE 6-4342. 112—234-26 R

113 Ecoles de métiers

FILMS POUR LA T.V.

Hommes et femmes compétents demandés pour le domaine merveilleux de la TV et du cinéma. Facilités d'entraînement complètement pourvues approuvées par le gouvernement du Québec. Initiation sous la surveillance de professionnels experts.

- CINEMA
- TECHNIQUE DE LA CAMERA
- TECHNIQUE DU SON
- REDACTION
- CREATION CINEMATOGRAPHIQUE
- CREATION DE COSTUMES
- COIFFURE ET MAQUILLAGE
- ANIMATION
- SCENARIO
- Cours du soir. Frais payables en versement hebdomadaires.

MONTREAL CINE PRODUCTION
FILM ACADEMY INC.
7861 BOUL. ST-LAURENT
PRES JARRY
CRESCENT 7-4189, CRESCENT 6-1922
113—233-14 R

METHODE EFFICACE

LA METHODE D'ENTRAINEMENT SUIVIE PAR L'INSTITUT TECHNIQUE AVIRON EST SURE, PRATIQUE ET RAPIDE. ELLE ENTREMELE EFFICACEMENT L'ENSEIGNEMENT THEORIQUE ET PRATIQUE. ELLE EST SPECIALISEE ET ACCELEREE. ELLE A FAIT SES PREUVES.

NE COMMENCEZ AUCUN ENTRAINEMENT TECHNIQUE SANS CONSULTER OU VISITER:

L'INSTITUT TECHNIQUE AVIRON
3035 ST-ANTOINE — WE. 7-3904
Bureau à Québec:
210 RUE LEE — 529-9568

PRES DE 2000 ELEVES PAR ANNEE
DEPUIS 1939 AU SERVICE DE L'INDUSTRIE
(LIRE NOTRE ANNONCE DEMAIN)
113—

DEVENEZ

opérateur de bulldozers, graders, pelles mécaniques, électriques et Diesel, camions Diesel, soudeur à l'arc et au gaz, auto mécanique, moteurs Diesel, etc. Postez ce coupon aujourd'hui sans obligation de votre part.

Nom .... Age ......
Adresse ....
Ville ....

HEAVY EQUIPMENT TRAINING SCHOOL
380 BOUL. DES LAURENTIDES, PONT-VIAU
113—233-21

GRATUITEMENT

Une entrevue confidentielle à votre domicile ou à l'école même. Les candidats ayant les aptitudes requises pourront suivre les cours de mécanique, soudure, dessin industriel, etc. Pour appointement, téléphoner
(CRescent 1-3593
ou visiter (9 a.m. à 9 p.m.)
L'Institut d'Entraînement Spécialisé du Québec
65 ouest, rue Jean-Talon, Mtl.
L'ENTRAINEMENT DIGNE DE CONFIANCE
113—220-22

POUR DEVENIR
UN VRAI SPECIALISTE
en télévision et en électronique industrielle, il faut étudier à:

L'INSTITUT TECCART

3155 HOCHELAGA, MONTREAL
Cours à l'école — Cours par correspondance
POUR INFORMATIONS
SIGNALEZ LAFONTAINE 5-2551
113—217-25

ECOLE DE CONDUITE METRO
Ouverte tous les jours de 8 à 11 p.m. RAymond 9-8111. 113—208-26 R

APPRENEZ métier de barbier, conditions avantageuses, succès assuré. Moreau's Barber Shop Schools, 1014 St-Laurent. 113—217-25

114 Agents vendeurs

AGENTS-VENDEURS, faites du 70%, avec carpettes en éponge. CRescent 1-5123, de 5½ à 7½ heures. 114—233-7 R

AGENT vendeur bilingue en spécialités pharmaceutiques, expérience et références exigées. Ecrire à Casier Postal 227, Station E, Montréal. 114—226-15 R

ASSURANCE-VIE: $82.50 par semaine pour débuter, vente, collection sur débit établi, entraînement par experts, assurance accident-maladie, fonds de pension, vacances, etc. Il faut expérience de vente ou relations publiques, âge 25 à 35, marié, bonne instruction, bilingue. Doit demeurer partie est de Montréal. Tél.: CLairval 9-6568 ou CLairval 6-1842. 114—22,24,25,29,31 juillet, 1er août

CARRIERE dans la vente homme travailleur, enthousiaste, studieux, 25 à 35 ans seulement, ayant le sens des responsabilités et de l'économie. Nombreux avantages. Visible sur rendez-vous seulement, LAfontaine 7-3471. 114—235-3 R

CARRIERE DANS LA VENTE
Vendeurs expérimentés de peinture pour visiter les industries et les quincailleries de la province de Québec. Ecrire donnant tous détails pertinents à Major Hardware Supplies, 5505 Fullum, Montréal. 114—232-6 R

GROS profits additionnels pour vendeurs aux magasins de chaussures et cordonneries, M. Crady, RIverside 8-7996. 114—230-10 R

114 Agents vendeurs

Opportunité dans la vente

1 — VOUS REPRESENTEREZ LA PLUS PUISSANTE CIE DU GENRE AU MONDE.
2 — COMMISSIONS LIBERALES, BONI ET FRAIS DE SERVICES.
3 — PLAN DE PENSION DE LA COMPAGNIE ET PLAN D'ASSURANCE GROUPE.
4 — PROSPECTS FOURNIS ET SYSTEME DE PROSPECTION GARANTI.
5 — ENTRAINEMENT THEORIQUE ET PRATIQUE.
6 — UNE CARRIERE POUR LA VIE ET NON UNE "JOB".

Si vous possédez une automobile de modèle récent, avez présentement un emploi et êtes intéressé à augmenter votre revenu à plus de $5,000.00 par année, téléphonez à

VI. 2-6073

LUNDI — MARDI — MERCREDI SEULEMENT

114—234-3

REPRESENTANT DES VENTES

Clayton Manufacturing Company, le plus important producteur de dynamomètres et d'équipement de nettoyage à la vapeur, demande un représentant des ventes dynamique pour travailler avec les distributeurs, démonstration et vente. Les postulants doivent avoir de 25 à 40 ans, parler le français et l'anglais couramment et posséder de l'expérience dans la vente par l'entremise des "jobbers" de pièces d'autos et les distributeurs d'équipement de construction. Salaire et dépenses durant la période d'initiation. Avances importantes sur commission généreuse lorsque qualifié. Donner détails complets dans première lettre. On accordera une entrevue ici aux postulants qualifiés. Ecrire à case 4170, La Presse. 114—232-6

Vendeurs d'assurance

Nous avons besoin d'agents d'expérience. Voici votre chance de vendre un produit jouissant d'une publicité nationale. Vous n'avez peut-être jamais pensé à changer de position, mais personne ne devrait laisser passer l'opportunité d'améliorer son sort. Si votre problème consiste à ne pouvoir vous trouver des clients nous vous garantissons des gens à voir. Commissions très libérales. Pour entrevue, téléphonez à

J.M. TUFTS — WE. 7-7427
114—234-3

VOYAGEURS D'EXPERIENCE

DEMANDES

Pour invention nouvelle sans compétition, salaire, commission. Pour entrevue, présentez-vous à 7389 St-Laurent, ch. 1, 10 a.m.-2 p.m., 7 p.m. précises. 114—231-15

DICTAPHONE EDISON

Occasion pour toute une carrière dans la vente avec une importante compagnie d'équipement dictaphonique. Revenu au-dessus de la moyenne, allocation d'automobile, avantages collectifs usuels. Exigences: Age 23-35, bilingue de préférence, instruction école supérieure ou collège, présentant bien, personnalité affirmée. Un passé fructueux dans la vente sera un atout sérieux. Thomas A. Edison Industries, 1242, rue Peel. Pour entrevue, appeler M. Burns, UNiversité 6-9727. 114—236-3

MAISON de cristal, verrerie, céramique, demande vendeurs spécialisés avec connexions bijoutiers, magasins rayons, cadeaux, automobile nécessaire, province Québec. Ecrire à case 4302, La Presse. 114—234-4 R

VENDEURS ET VENDEUSES AVEC EXPERIENCE DANS LA VENTE DE COUPONS PRIMES. EXCELLENTE OCCASION POUR PERSONNE QUALIFIEE. S'adresser 1010 Ste-Catherine est. 114—225-15 R

VENDEUR d'auto neuves et usagés, expérimenté et bilingue. M. Benoit, 7865 St-Hubert, CRescent 4-4384. 114—25,27,29 R

VENDEURS et vendeuses avec expérience pour la promotion "Calendar Girl". Occasion exceptionnelle aux personnes qualifiées. Se présenter à 1010 Ste-Catherine est suite 612. 114—230-6 R

VENDEURS, bon revenu, heures courtes. 2107 Mt-Royal est, suite 6, M. Laperrière. 114—234-3 R

VENDEURS DIRECTS

Bonne commission, nouvelle application électrique. Pour informations DUpont 1-6205. Soir CLairval 5-0643. 114—230-7 R

VENDEUR RESIDANT A ST-JEAN

Bilingue pour territoire protégé, servir des clients déjà établis, salaire et commission durant entrainement, qualifications: être ambitieux, marié, être âgé de 35 à 45 ans, pour travailler sans supervision, posséder voiture modèle récent. Entrevue sera accordée à toute personne écrivant Case 4310 La Presse. 114—234-3 R

VENDEUR bilingue pour Montréal et la région. Salaire et commission au début. Chances d'avancement. Auto essentielle. HUnter 1-8109. 114—236-4 R

VENDEURS avec expérience pour chauffage air chaud, huile et gaz, prospects fournis. S'adresser 3338 Bellair, entre 7 et 8 p.m. RAymond 2-8246. 114—236-5 R

VENDEUR articles de cadeaux, primes, promotions. Appeler en tout temps Victor 9-8924. 114—13,15,18,20,22,25

VENDEURS expérimentés, visiter marchands détaillants, grosse commission. Ecrire: Case 4220, La Presse. 114—234-4 R

VENDEURS de porte en porte demandés. Temps plein ou partiel. Appelez ORléans 4-6465, entre 9 et 5. 114—231-12 R

115 Hommes demandés

JEUNE HOMME DE 19 A 30 ANS QUI VEUT LE SUCCES

LE DEPARTEMENT DES VENTES D'UNE GRANDE COMPAGNIE INTERNATIONALE OFFRE:

1. De débuter immédiatement dans une position permanente.
2. Un gain hebdomadaire moyen de $150 lui donnant un revenu annuel approximatif de $7,500.
3. Des chances d'avancement dans une compagnie qui grandit chaque jour.
4. Des bénéfices d'hospitalisation et d'assurance.
5. Des conditions de travail intéressantes et agréables.

Expérience et automobile utiles mais non nécessaires.

Il suffit d'être un jeune homme de la moyenne, bien déterminé à utiliser sa compétence à un travail de vente qui en vaut la peine. Si vous êtes l'homme qualifié, téléphoner à:

RIVERSIDE 8-7272
de 10.00 a.m. à 4.30 p.m.
DEMANDEZ M. EMOND
115—236-3

VENDEURS-LIVREURS

Pour les endroits suivants: Montréal (7), St-Lambert (3), Cantons de l'Est (5), $350. par mois plus boni, commission et chance d'avancement, assurance-vie, maladie et santé. Participation aux profits de la compagnie, etc. Dès premier avancement. Ni d'expérience ni placement requis. Ce sont des emplois permanents. Se présenter jeudi le 27 juillet à 2 ou 8 heures p.m. précises, au salon de l'hôtel Mont-Royal. Emmenez votre femme. Pas d'appels téléphoniques. 115—25,26,27 R

COMMIS PREPOSE AUX COMMANDES

Jeune homme compétent pour bureau des commandes de compagnie au service des industries de la construction. Faut être parfait bilingue, pouvoir dactylographier de façon nette et précise. Bon salaire à la personne voulue. S'ad. à Needco, 5701 Chemin de la Côte St-Paul, WEllington 4-1716. 115—236-3 R

CHAUSSURES

Tailleurs de dessus expérimentés, main et machines, chaussures hommes, femmes, travail permanent, bon salaire, assurance-groupe. Tétreault Shoe Limitée, 2251 Aird, CLairval 9-2571. M. Godin. 115—236-3R

HOMMES DEMANDES

TEMPS PLEIN OU PARTIEL
BONS REVENUS

3 jours d'entrainement payés $50 si acceptés. Gérants choisis parmi candidats. 2.30 p.m. et 7.30 p.m. 6534A Christophe-Colomb. 115—226-30R

AVONS BESOIN hommes désirant travailler et ambitieux. Travail stable. Auto de préférence. UNiversity 1-7900 de 7 à 9 heures p.m. 115—235-4

AVONS besoin 2 hommes, âgés 21 à 45, avec auto pour représenter la compagnie Fuller Brush dans territoires établis, $80. et plus par semaine pour commencer. DUpont 8-5916. 115—235-4

AVONS besoin 2 hommes pour travailler, afin d'en remplacer 2 qui ne travaillent pas. RAymond 9-1364.

AVONS besoin de 2 vendeurs pour Fuller Brush Co. Ltée. Appelez DAniel 2-0496. 115—235-3

BARBIER compétent et expérimenté. S'adresser à 3707 Sherbrooke ouest. 115—235-3R

BARBIER italien avec carte d'apprenti. 6602 boulevard Monk, Ville Emard. 115—233-4 R

BARBIER compétent. 1321 Beaubien est. 115—235-3 R

BARBIER expérimenté demandé immédiatement. 1224 Drummond. 115—236-3 R

BARBIER avec carte de compétence. S'adresser à 1033 St-Antoine, coin Windsor. 115—236-3 R

BARBIER demandé. Salaire garanti. Se présenter 4260 Beaubien ou téléphoner RAymond 7-6107 après 7 heures. 115—234-5 R

BARBIER compétent centre d'achats Dorval, temps plein-partiel. Bon salaire. MElrose 1-5481. 115—236-3 R

BARBIER régulier, jeune, compétent ou apprenti 2 ans, salon Rock D'Or 1134-A Mont-Royal Est. 115—236-3

BARBIER demandé. S'adresser: 3570 Bleury, Victor 4-9719. 115—236-3 R

BARBIER demandé pour temps des vacances. Centre d'achats St-Lambert. ORchard 1-0155. Soir' ORléans 7-2098. 115—R

BARBIER compétent. 1083 Bleury. UNiversity 1-0079. 115—228-8 R

BESOIN 2 hommes bilingues avec auto, vente directe, salaire $75 et plus. NOrmandie 6-8317. 115—236-4

BESOIN de deux bons vendeurs à temps plein seulement. Position d'avenir. Territoires dans paroisses Saint-Edouard et Saint-Arsène. Avant 5 heures, LAfontaine 6-9191, après 5 heures, CLairval 5-2189. 115—

BON PLATRIER demandé. S'adresser Hector Bibeau, entre 6 et 8 P.M. CRescent 7-2507. 115—235-3R

BON vendeur de pain avec expérience et références. Plan d'assurance-santé, semaine 5 jours. Dubeau & Goulet, 2358 Bourbonnière entre 10 hrs et midi. 115—217-26 R

BOUCHER demandé, ouvrage à l'année. CRescent 4-2427. 115—R

BOUCHER avec licence de chauffeur. 2583 Ontario. 115—236-3 R

BOUCHER d'expérience pour prendre charge du département doit être bilingue, sobre et honnête, références exigées. Ecrire à case 4159 La Presse. 115—236-3 R

BUREAU DE PERCEPTION

Agent de perception expérimenté, comptes négligés de compagnie de prêts. Se présenter à M. Friedman, 1 Notre-Dame est. 115—236-6

CHANCE POUR VENDEURS

Avec salaire commission et boni, aux hommes ayant auto ou non et pouvant occuper cette situation, ayant de 20 à 60 ans, pour Montréal et environs. Donnons entraînement complet pour vente. Néo-Canadiens bienvenus. Rendez-vous à 1866 Jean-Talon est. Pour les gens en dehors de la ville. Ils devront se renseignés. 115—235-3 R

CONCIERGE, pour petite maison chambres. Retour 2 appels, prix réduit. CRescent 3-3004. 115—236-3 R

CONCIERGE couple expérience et références, logement fourni sur Pie IX. 2874 Masson. 115—

CHAUFFEURS, pour conduire un taxi. Il faudra maintenant être compétent. "Ecole de Géographie Métropolitaine", cours bilingue sur rues, édifices. Réouverture le 7 août. RAymond 7-6627. 115—235-6

CHAUFFEURS, EXPERIENCE NON NECESSAIRE, POUR CONDUIRE TAXIS, AUTOS NEUVES, COMMISSION — LOCATION, 6600 DARLINGTON. 115—224-26 R

CHAUFFEURS taxi, autos automatiques, neuves, 1961, jour, soir, char seul. CRescent 4-3638. 115—219-26 R

CHAUFFEURS expérimentés avec Radio Taxis Diamond. Jours, nuits, seul chiffre, REgent 8-3097. 115—236-3 R

CHAUFFEURS ayant expérience taxis Diamond, seuls, aussi à temps partiel. CRescent 6-4150. 115—236-3 R

CHAUFFEURS demandés pour taxi Vétéran, 1223 St-Jacques ouest, 3e étage, UNiversity 6-1653. 115—219-26R

CHAUFFEUR pour épicerie-boucherie, expérimenté. 2583 Ontario. 115—236-3 R

CHAUFFEURS de taxi demandés à pourcentage ou loué. Gilles Cérat, AVenue 8-2288. 115—233-5R

CHAUFFEURS taxi. Jour ou nuit ou seul. Ford hydraumatique 1960-1961. Propre. 2895 Rouen, LAfontaine 2-4949. 115—241-9 R

CHAUFFEUR de livraison, épicerie. Références. Voir P. St-Pierre, 1149 Décarie, Ville St-Laurent. 115—236-3R

CHAUFFEURS taxi Diamond expérimentés, voitures 1961, automatiques, radio. REgent 3-4771. 115—236-3R

CHAUFFEUR de taxi, homme seul, régulier et temps partiel. 5365 De Lanaudière. 115—235-3R

CHAUFFEURS de taxis, travail de jour, nuit, aussi pour travailler seul. 1249 St-Hubert. 115—230-10 R

CHAUFFEURS

NATIONALITE CANADIENNE-FRANCAISE POUR TRAVAILLER POUR UNE NOUVELLE ORGANISATION STRICTEMENT CANADIENNE-FRANCAISE. METROPOLE RADIO-TAXIS RAYMOND 1-2427. 115—233-10 R

CHAUFFEURS pour taxi-radio neufs, jour ou nuit, temps plein ou partiel. 2033 est, Demontigny, LAfontaine 4-0251. 115—219-23 R

CHAUFFEURS POUR TAXI LASALLE. TRAVAIL DE JOUR OU NUIT. AUSSI CHAR SEUL. 1250 JEANNE MANCE. 115—225-26 R

CHAUFFEURS de taxi, jour, soir, ou seul. 4369 Clark. Victor 4-2689. 115—212-26 R

CHAUFFEUR highway Montréal-Winnipeg. $135 semaine, expérience Diesel. CLairval 4-6307. 115—236-3 R

CHRONOMETREUR

UNE COMPAGNIE FABRIQUANT DU PAPIER ONDULE DEMANDE CHRONOMETREUR.
CONDITIONS EXCELLENTES DE TRAVAIL, BENEFICES DE LA COMPAGNIE.
LES CANDIDATS DOIVENT POSSEDER UN MINIMUM DE 3 ANS D'EXPERIENCE COMME TEL; SALAIRE PROPORTIONNEL AU RENDEMENT.
BILINGUISME ESSENTIEL.
ECRIRE EN DONNANT AGE, INSTRUCTION, EXPERIENCE, ECT. A:

BUREAU DU PERSONNEL
BATHURST CONTAINERS LTD
1035 HODGE, ST-LAURENT, QUE.
115—236-3 R

AVONS BESOIN

DE

représentants pour Montréal et Province dans le recrutement de membres actifs, honoraires ou associés. Pour le seul club du genre au Canada. Références exigées, mise soignée, expérience dans publicité aiderait, chance d'avancement rapide. Revenus $75 à $200 par semaine. Se présenter à notre bureau d'emploi, 3300 Bélanger à 10 a.m. et 3 p.m. tous les jours sauf le samedi. 115—236-3

TEMPS PLEIN-PARTIEL

Si vous pouvez travailler le soir du lundi au vendredi avec auto. Vous pouvez gagner temps partiel $40. à $90., tout en conservant votre emploi actuel. Temps plein vous pouvez doubler votre salaire. Si vous êtes intéressé, téléphoner à 721-4912. 115—235-2

CAMIONS

Ouverture d'emplois pour camions 5 à 10 tonnes, aussi avons 1 camion 5 tonnes 1960 dompeur, lequel nous pourrions vendre avec contrat pour transport, dépôt très raisonnable, balance réductible revenu à la semaine. Informations Victor 4-3137. 115—234-3 R

CHAUSSURE

Tailleurs de dessus, expérimentés, à la main et à la machine. S'adresser Labelle division, 2360 De LaSalle, CLairval 6-7595. Soir, M. Grenier, CLairval 4-2524. 115—235-3 R

CAISSIERE BILINGUE

Pour travailler au Centre d'achats Wilderton (2785 Van Horne). Ferronnerie générale. S'adresser Omer De Serres Ltée, 1406 St-Denis, AVenue 8-0251. 115—236-2 R

RONDE DE LAIT A LOUER

Chance exceptionnelle pour homme actif, expérience requise dans vente de lait, garantie exigée. 2080 Lespérance. 115—236-5 R

CHAUFFEUR VENDEUR

sur route de pain. Aucune expérience requise. Offrons salaire, commission, assurance groupe. Semaine 5 jours. Exigeons licence de chauffeur, bon de sécurité, un peu d'anglais. S'adresser 1244 Hôtel-de-Ville, entre 9 h. 30 et 4 h. 30. 115—17,18,19,24,25 R

CHAUSSURES

Département de montage, hommes d'expérience, souliers de qualité. CLairval 9-6993, demandez M. Masson ou CLairval 6-5884. 115—232-5 R

CHEF, restaurant français, 9 a.m.-9 p.m. Central. $100. Registre de Personnel, 2045 Bishop, chambre 1. 115—234-6 R

CHEF cuisinier pour institution de 300, connaissant la cuisine Kosher de préférence. Ecrire à Case 4271, LA PRESSE. 115—236-5

CIREUR EXPERIMENTE POUR SALON BARBIER IMMEDIATEMENT. 1224 DRUMMOND. 115—236-3 R

COLLECTEUR bilingue avec expérience demandé, pour compagnie de collection, bon salaire, chance d'avancement. Appelez DUpont 8-9295, entre 9 et 5 heures pour appointement. 115—236-4R

COUPLE d'expérience sans enfant pour conciergerie. 30 Bachelors 1½ pièce, conditions, $100 par mois, logement meublé fourni. REgent 8-8778. 115—235-3

COMPAGNIE D'ASSURANCE GENERALE REQUIERT LES SERVICES D'UNE PERSONNE BILINGUE, QUALIFIEE, AVEC EXPERIENCE, POUR PRENDRE CHARGE DE SON DEPARTEMENT AUTOMOBILE (UNDERWRITER). CELLE-CI EST UNE POSITION D'AVENIR POUR QUICONQUE EN POSSEDE LES QUALIFICATIONS.
ADRESSEZ VOS REPONSES A BOITE 4075, LA PRESSE, MONTREAL, QUE. 115—227-26

COMPTABLE agréé, cherche étudiants du soir, école des Hautes Etudes Commerciales. Ecrire Case 4144, La Presse. 115—228-26 R

COMPTABLE bilingue demandé par manufacturier d'appareils de chauffage, travaillera sous la surveillance immédiate du comptable de la compagnie, doit avoir excellentes connaissances de la routine de bureau, emploi stable offrant bénéfices entiers aux employés à personne expérimentée. Ecrire à case 4224, La Presse. 115—236-3 R

CONCIERGE pour petite maison appts, voisinage Guy-Sherbrooke, mari ayant son emploi à l'extérieur. Petit logement de 2½ pièces donné gratis en retour de services. Références. WEllington 7-3607. 115—

CORDONNIER compétent, prendre charge de cordonnerie, 7 p.m. à 9 p.m. MOnument 5-3905. 115—234-3 R

COUPEUR ET EMPILEUR POUR VETEMENTS D'HOMMES. EXCELLENT SALAIRE. TRAVAIL A L'ANNEE. 9560 SAINT-LAURENT. PERFECTION BRAND CLOTHING. 115—234-6 R

COUPEUR expérimenté dans chandails pour dames, s'adresser, 5265 De Gaspé. 115—234-3 R

COUPEUR de robes de prix populaires pour dames, expérience indispensable, bon salaire. Best Value Dress Inc., 4360 Iberville, chambre 101. 115—234-3 R

COUPEUR expérimenté, chandails pour hommes. Playfair Knitting Mills, CRescent 4-2407. 115—236-6 R

COUPEUR expérimenté. Belles perspective d'avancement. Ellendale Converters Corp, UNiversity 1-8489. 115—236-3 R

COUPEUR expérimenté pour vêtements d'enfants. Travail continu. 363 Lemoyne, coin St-Pierre. 115—234-3 R

COUPLE âge moyen, monsieur capable conduire auto. Appt fourni, salaire. MIssion 5-9826. 115—236-3 R

COUPLE, conciergerie, chauffé, éclairé, meublé, loyer réduit. MOntcalm 9-3791. 115—236-3 R

COUPLE expérimenté, bilingue comme concierge pour maison de chambres, références requises. 108 ouest, Laurier. 115—236-3

COUPLE demandé, serait logé, homme travaillant au dehors, femme pour s'occuper d'un motel. Inf. NAtional 5-0131. 115—236-2 R

COUPLE EXPERIMENTE

Chambre, salon, bain et télévision privés. Famille Canadienne française, Westmount, près autobus. Bon salaire suivant expérience. HUnter 1-2123. 115—236-3 R

CUISINIER pour repas légers, temps plein ou partiel, jour ou soir. 2525 boul. Laurentian. RIverside 7-7528. 115—236-6 R

CUISINIER, deuxième homme, avec expérience. Tic Tac Restaurant, 6583 Sherbrooke est. 115—236-2 R

CUISINIER d'expérience demandé. S'adresser 805 boul. Décarie, St-Laurent. RIverside 8-7835, entre 9 a.m. et 5 p.m. 115—236-5 R

CUISINIER demandé, expérience Bar-B-Q. Se présenter entre 5-7 p.m. 3865 Wellington. 115—236-3 R

CUISINIER demandé, restaurant Pierrot, 10380 Pie IX. 115—236-2 R

CUISINIER avec expérience demandé. S'adr. 106 Fleury ouest. 115—236-3 R

DEBOSSEUR d'expérience, position stable, références. Clouette Automobile. 4590 St-Denis. 115—236-3 R

DEMANDONS musiciens pour orchestre sur la rive sud. ORléans 4-1474. 115—236-2 R

DESSINATEUR EN ARCHITECTURE AVEC EXPERIENCE DANS CONSTRUCTIONS INDUSTRIELLES. BON SALAIRE POUR PERSONNE QUALIFIEE. GEORGE DEMERS, INGENIEUR CONSEIL, 425 DE LAMONTAGNE. VICTOR 9-5733. 115—R

DU TRAVAIL pour 2 hommes compétents dans la vente. Compagnie en affaires depuis 1928. Territoire de Rosemont. LAfontaine 1-0478. 115—

EBENISTES et polisseurs compétents seulement demandés immédiatement. MElrose 1-4045. 115—236-3 R

ENTREMETIER. Expérience Européenne. Registre de Personnel, 2045 Bishop, Chambre 1. 115—234-6 R

ETUDIANTS ou jeunes hommes sans travail, avons positions. Ouvrage propre, bien payé. Devront avoir bonne apparence, parole facile. Entrevues, 2 à 4 p.m. 2679 Ontario est. 115—235-3 R

10 CHAUFFEURS-VENDEURS

BILINGUES-AMBITIEUX
COMPAGNIE PROGRESSIVE
OUVRAGE REGULIER
CHANCE D'AVANCEMENT
PRODUITS ANNONCES
VENTE AUX MAGASINS SEULEMENT
AUSSI LES MEILLEURS AVANTAGES

M. REMI — ORLEANS 4-4972
115—236-4

SAVEZ-VOUS QUE

Vous pouvez gagner de très gros salaires si vous avez des aptitudes pour devenir opérateurs de grosses machineries, tels que: pelles, tracteurs, camions Diesel, graders, etc. Le postulant devra se renseigner à nos bureaux.

CENTRAL EXCAVATION
382 DES LAURENTIDES
PONT-VIAU
115—227-15

COUPEUR-MARQUEUR

Marqueur expérimenté pour vêtements sport et manteaux d'enfants, emploi continu, bonnes conditions. S'ad. Perreault, 5700 Iberville. 115—234-3 R

TRAVAIL LOCAL

JEUNE HOMME MARIE, BILINGUE, POUR NOUS ASSISTER DANS NOTRE COMMERCE. DOIT ETRE AGE DE 24 A 39 ANS, DISPONIBLE DES MAINTENANT, SI CHOISI. AUTOMOBILE ESSENTIELLE. POUR ENTREVUE TELEPHONER RIVERSIDE 8-6196. 115—235-2 R

CARRIERE DE VENDEUR

Homme marié, bilingue, travaillant, imaginatif, âgé 25 à 40. Entrainement complet avec grande compagnie internationale. Ecrire Case 3959 La Presse. 115—3,8,17,25

TEMPS PARTIEL

ET TEMPS PLEIN
$75 PAYE A L'AVANCE

Homme demandé. Se présenter à 2.30 hres seulement. 5106 Notre-Dame ouest. 115—218-26R

ETUDIANT pharmacien ou jeune homme ayant diplôme 12ème année, pour travail dans pharmacie. LAfontaine 1-9637. 115—

EXCELLENTE opportunité pour homme sérieux avec auto., expérience non nécessaire. Nous vous entrainons. CLairval 5-2456. 115—

EXPEDITEUR bilingue, sérieux. Ouvrage général d'entrepôt et connaissance de dactylo. $55 par semaine. Ecrire, case 4309, La Presse. 115—234-6 R

FABRICANTS, nettoyeur tout usage, demande distributeurs pour toute la province de Québec. Eastern Household Products. C. P. 782 Cowansville. 115—225-15 R

FULLER Brush, 2 hommes bilingues avec auto, information NOrmandie 6-8317. 115—236-4

GARCONS pour envelopper dans super-marché. Temps plein ou partiel. 5987 Victoria. 115—236-3 R

GARÇON comme messager. 5505 St-Laurent. 115—21,24,25 R

GARÇON entre 16 et 18 ans, demandé comme aide général, dans manufacture. J. P. Leone Ltée 5144 St-Hubert. 115—R

GARÇON bilingue pour salle d'expédition de compagnie manufacturière de manteaux pour dames. Un peu d'expérience dans l'empaquetage de préférence, emploi continu. Colonial Converters, 2019 Moreau, angle Ontario, 2e étage, M. Gravel. 115—236-2 R

GROSSISTE REQUIERT HOMME EXPERIMENTE EN PLOMBERIE ET CHAUFFAGE POUR PRENDRE DIRECTION DU COMPTOIR DES COMMANDES, POSITION PERMANENTE. ARCADE SUPPLY INC., 1400 ST-LOUIS, VILLE ST-LAURENT. 115—236-3 R

HOMMES demandés avec auto pour distribuer catalogues et échantillons et prendre des commandes. 40 heures par semaine assurant un revenu d'au moins $90. Victor 9-2940 entre 9 h. a.m. et 5 h. p.m. 115—235-5

HOMMES de 25 à 49 ans pour s'initier à devenir gardes. Qualités requises: 5'7" et plus, excellent état physique, dossier intact. Nous offrons un emploi continu, bénéfices marginaux, fonds de pension gratis, équipement et uniformes gratis, excellentes conditions de travail. Voir M. R. Barker, service du personnel, 1980 ouest, rue Sherbrooke, porte 265. 115—231-6 R

HOMME EXPERIMENTE, TRAVAIL GENERAL DE BUREAU, DOIT ETRE CAPABLE D'ECRIRE A LA MACHINE A ECRIRE. S'AD. SHELDON MILLS LTD., 5250 HUTCHISON. 115—235-3 R

HOMME expérimenté dans traitements thérapeutique à huile et alcool. L'une des plus importantes entreprises de bains de vapeur du Canada. Interviews de 2 à 8 p.m., 3963 Coloniale. 115—228-26 R

HOMME demandé pour ouvrage général dans épicerie, avec expérience. 2450 Bélanger Est. 115—R

HOMMES DEMANDES POUR TRAVAIL AGREABLE

Temps plein ou partiel, présentez-vous à 7389 St-Laurent, ch. 1, 10 a.m., 2 p.m., 7 p.m. précises. 115—236-10

HOMMES mariés, propres, honnêtes, bonne auto, pour prendre des commandes et livrer de la marchandise Fuller Brush dans territoire bien établi. 40 heures par semaine. Revenu plus de $400 par mois. Voulez-vous des preuves? Appelez pour appointement UNiversity 6-5847, de 9 h. à 5 h. 115—235-5

20 HOMMES pour distribuer circulaires demain matin à 7 heures. 1440 Panet. 115—R

HOMMES sérieux désirant se faire un avenir dans la vente. La moyenne de nos hommes se font $90 et plus par semaine. 3507 Cartier, LAfontaine 4-8607. 115—235-5

HOMMES demandés, temps plein ou partiel. Expérience contact avec public. 7401 Lajeunesse, 10.30 le matin et 2.30 après-midi, $75 payé à l'avance. 115—11,13,15,18,20,22,25,27,29 R

HOMMES demandés, temps plein ou partiel. Avec auto. Bon salaire. DUpont 1-4932. 115—236-5 R

HOMME demandé pour livraison de lait, avec expérience, parlant très bien l'anglais, bon salaire. 8385 St-Gérard. 115—235-3 R

HOMME actif d'apparence soignée, comme représentant solliciteur pour oeuvre de charité, mentionner âge. Ecrire casier 96, Station R, Montréal. 115—R

HOMME pour département de pièces expérimenté et bilingue, 7865 St-Hubert, CRescent 4-4384. 115—25,27,29 R

HOMMES 30 ans et plus, possédant voiture, avec expérience dans l'organisation soit syndicale, sociale ou d'action catholique pour organiser des succursales pour nouvelle compagnie. Bon revenu et facilité d'avancement. Pour informations, CRescent 9-7995. 115—18,25 R juil.1 août R

IMPRIMEUR SUR BOUTEILLES

Expérimenté sur pochoir de soie, plastique et bouteilles de verre. Occasion idéale pour ouvrier à travailler. M. Nick, CLairval 6-2323. 115—236-3 R

INGENIEUR VENDEUR

pour systèmes de traitements d'eau et d'épuration d'égouts. Expérience appliquée en génie requise. Ecrire Case 4226 La Presse. 115—232-5 R

INSTALLEURS DE FENETREES ET PORTES ALUMINIUM. DOIVENT FOURNIR CAMION ET OUTILS. TRAVAIL PERMANENT. WILLIAM MORRIS & FILS LTEE, M. PERELMAN, RIVERSIDE 7-3534. 115—236-3 R

1 INSTITUTEUR marié, brevet B ou supérieur, pour enseigner 8 et 9e années garçons, en plus de diriger l'école qui comprend 4 classes. 1 instituteur marié, pour enseigner 6 et 7e années garçons.

S'adresser à Lionel DeSerres, secrétaire, commission scolaire de Lac Carré, comté Terrebonne et mentionner son numéro de téléphone, beau site, salaires élevés et école neuve. 115—235-4

INSTITUTEURS demandés par la Municipalité Scolaire Catholique de La Flèche, doivent être qualifiés, possédant diplôme de la province de Québec. S'adresser au secrétaire, Monsieur André Samuel, 3245 Windsor, Laflèche. Tel. ORchard 6-1853. 115—217-25

INSTITUTEURS demandés, 7e et 10e années. Qualifications requises. Renseignements, ORleans 4-1041. 115—235-2 R

2 JEUNES GENS

Travail local, faut être marié et avoir auto pour se rendre à l'ouvrage et en revenir. Victor 2-4475.

FRANÇAIS

15 DE NOS COMPATRIOTES SONT AFFILIES A NOTRE ORGANISATION.

TOUS APRES 1 AN D'EXPERIENCE FONT DES REVENUS SUPERIEURS A $5,000 PAR AN. ESSAYEZ VOUS-MEMES, 4 JOURS AVEC NOUS SUFFISENT POUR VOUS DEMONTRER LE BIEN-FONDE DE NOS ASSERTIONS.
VOUS DEVEZ POSSEDER AUTOMOBILE ET ETRE LIBRE DE VOYAGER.
TELEPHONER POUR ENTREVUE A
RIVERSIDE 8-7170
DE 9 A.M. A 5 P.M.
115—

DEMANDE

Une grande compagnie a besoin 2 vendeurs bilingues avec ou sans automobile. Territoire Montréal et banlieue. Cette position vous offre un revenu dans les 5 chiffres. Salaire, commission et boni aux hommes qualifiés pour cette position, expérience de la vente non nécessaire. Entrainement intensif sera donné. Ecrivez en résumé avec numéro de téléphone, case 4315 La Presse. 115—236-5 R

CHAUFFEURS-LIVREURS

EXPERIMENTES 25-35, PARFAITEMENT BILINGUES. TRES BONNE PRESENTATION ET SERIEUSES REFERENCES EXIGEES. POSITION PERMANENTE, SALAIRE FIXE ET AVANTAGES-GROUPE A CANDIDAT QUALIFIE. SE PRESENTER SEULEMENT DE 2 A 4 P.M. 900 ONTARIO EST. M. P. DUHAUT. 115—236-2 R

CHAUSSURES

CIMENTEUR D'EMPEIGNES D'EXPERIENCE. BON SALAIRE. OUVRAGE PERMANENT. SAVOY SHOE CO. LTEE. 2041 BOUL. PIE IX, LAFONTAINE 4-5701. 115—236-2 R

TEMPS PARTIEL

ET TEMPS PLEIN
$75 PAYE A L'AVANCE

Homme demandé. Présentez-vous 2 heures ou 7 heures tous les jours. Vendredi 2 heures seulement. 6549 St-Hubert. 115—231-13 R

TRAITEMENTS EAUX ET EGOUTS

Vendeur pour relations commerciales, industrielles, municipales, appareils d'assainissement d'eau. Instruction niveau universitaire requise. Expérience préférée. Ecrire Case 4278 La Presse. 115—235-5 R

JEUNES filles et garçons pour salle de coupe. Aucune expérience requise. Playfair Knitting Mills, CRescent 4-2407. 115—236-6 R

2 JEUNES hommes, bonne apparence, bilingues, doivent être libres de voyager. Emploi immédiat pour département de vente, 266 St-Jacques ouest, chambre 409. 115—235-2

5 JEUNES hommes demandés pour vente de pâtisseries. Se présenter 7250 St-Hubert, par en arrière. 115—18,25 juillet—1,8 août

JEUNE homme demandé pour apprendre métier de vendeur dans vêtements pour hommes. Bon salaire, position régulière. Se présenter à 4225 Wellington, Verdun. 115—236-3 R

JEUNE homme demandé avec expérience de travail de bureau, et à l'occasion pour conduire la voiture. Licence de chauffeur et bonnes références requises. Ecrire à Case 212 Outremont. 115—236-3 R

JEUNE homme pour apprendre métier dans manufacture de verre. 5480 St-Laurent. 115—R

JEUNE homme possédant quelque habileté mécanique. Machine à tricot. Knit-Craft Mills, 4060 St-Laurent. 115—236-3R

JEUNE HOMME AVEC EXPERIENCE D'ATELIER DE MENUISERIE POUR CONSTRUIRE LES ENSEIGNES DANS ATELIER. 6240 HUTCHISON. CRESCENT 4-8321. 115—234-3 R

JEUNE homme avec expérience demandé, pour comptoir lunch, s'adr. 1001 Ontario est. 115—236-2 R

JEUNE messager, épicerie. Bicyclette fournie. 5987 Victoria. 115—236-3 R

JEUNE homme avec expérience de salle de coupe pour aider dans salle de coupe d'une manufacture de vêtements pour dames. Emploi continu. Colonial Converters, 2019 Moreau angle Ontario, 2e étage. 115—234-3 R

LES COMMISSAIRES d'écoles de Mont-Tremblant demandent un professeur pour enseigner une classe d'environ 15 élèves de 7e, 8e, 9e année; aussi une institutrice pour une classe environ 25 de 2e et 3e année. Pour information, s'adresser au Secrétaire, Rosaire Dubois, Tél. 425-2059, Mont-Tremblant Village. 115—234-3

MACHINISTES d'expérience pour travail sur tour et fraiseuse. 250 Rose-de-Lima, M. Therrien. 115—236-4R

MACHINISTES d'expérience demandés. Se présenter à 4900 4e av., Rosemont. 115—232-5 R

MECANICIEN d'automobiles demandé. Homme expérimenté seulement. — UNiversité 6-4212. 115—236-2 R

MECANICIEN et homme de service demandés. Station B.A. 10750 boul. Pie IX. 115—236-4 R

MECANICIEN d'expérience, position stable, références demandées. Clouette Automobile, 4590 St-Denis. 115—236-3 R

MECANICIEN 3e classe, carte exigée, station B.A., 2346 Beaubien. 115—R

MECANICIEN d'automobile expérimenté en alignement des roues et partie avant. 6275 St-Laurent. CRescent 4-3638. 115—236-3 R

MECANICIEN demandé, 8 ans d'expérience pour ouvrage général, agence Chevrolet, Oldsmobile, environ 15 milles de Montréal. NOrmandie 6-3766. 115—236-4 R

MECANICIEN expérimenté demandé pour tricot sur machine Links & Links. S'adresser 83 Rachel est. 115—233-6 R

MECANICIENS et débosseurs demandés. ORleans 4-1571, 268 St-Charles ouest, Longueuil, demandez J. Vendette. 115—234-3 R

MESSAGER pour épicerie-boucherie. 2583 Ontario. 115—236-3 R

Municipalité Scolaire de Côte-St-Luc
DEMANDE
2 principaux d'écoles bilingues
pour école de 8 classes
cours élémentaire
En plus 3 institutrices
pour classes anglaises
cours élémentaire
BONNES CONDITIONS DE TRAVAIL
S'adresser au secrétaire-trésorier
M. Paul Drouin
7434, chemin Côte-St-Luc
Cité de Côte-St-Luc, Montréal 29
HUnter 4-9793
115—236-7

ON demande homme marié, travail de ferme. Logement fourni. S'adresser à Emile Legault, Chemin New-Erin, Huntingdon, Québec. Téléphone: COrnet 4-3014. 115—21,25

ON DEMANDE DES OPERATEURS POUR MANUFACTURIER D'IMPERMEABLES POUR DAMES. LYDIA FASHIONS, 3686 HENRI-JULIEN, VICTOR 5-6284. M. A. SPECTOR. 115—R

OUVRIER de métal en feuilles, doit être expérimenté dans l'installation de systèmes de chauffage à air chaud. Appeler de 8 à 5, RIverside 7-7768. 115—236-3R

PACKERS ou empaqueteuses pour manufacturier de vêtements d'enfants. Bons salaire et conditions de travail. Young a/s Heart Inc., 8440 St-Laurent, 2e étage, M. Rosenblum. 115—232-4 R

PAS DE CHOMAGE avec nous. En affaires depuis 1928. Ouvertures pour 2 vendeurs. Revenus au-dessus de la moyenne. Territoire Villeray. CLairval 5-2189. 115—

PATISSIER DEMANDE POUR HOTEL DANS LES LAURENTIDES. TRES BON SALAIRE. POUR TOUTES INFORMATIONS, TELEPHONEZ COLLECT 326-2780, STE-AGATHE-DES-MONTS. 115—214-26

PEINTRE dans fixtures de magasins expérience au spray dans teinture. S'ad. 6720 Jeanne-Mance. 115—234-3 R

PHARMACIEN licencié, et un commis pharmacien, expérimenté, stable, très honnête, références exigées. DAniel 1-1014. St-Jérôme. GEneral 8-1203. 115—233-14R

PHOTOGRAPHE d'expérience demandé pour photogravure. LAfontaine 6-0861. 115—R

PORTIER pour remplacer vacances, 1 semaine, doit être bilingue et avoir permis chauffeur. S'adresser au portier de la Tour Eiffel, 1422 Stanley. 115—236-2 R

$90 POUR 40 heures. Hommes mariés avec auto. 1010 Ste-Catherine est, chambre 414. Victor 9-3939. 115—235-5

PREPOSES à l'installation d'appareils de chauffage à air chaud, doivent avoir leur propre atelier. M. Morris, CRescent 4-5481. 115—235-3 R

PREPOSE expérimenté au service, temps partiel, dimanches, soirs. 160 boul. Métropolitain, Dorval, MElrose 1-0372. 115—236-3 R

PREPOSE bilingue bien expérimenté pour station-service. Mise soignée. Références. Côte-des-Neiges angle Forest Hill. 115—

AURIEZ-VOUS 3 SOIREES LIBRES?

Si oui, voici une opportunité que vous offre LES PREVOYANTS DU CANADA, compagnie d'assurance-vie, pour voir quelles sont vos possibilités pour vous faire une carrière dans la vente. Nous vous proposons de passer un test d'aptitudes et l'entrainement préliminaire après vos heures de travail sans déranger votre emploi actuel. Le candidat qualifié recevra une rémunération et un subside pour des cours plus avancés. Résidents de banlieue et Néo-Canadiens invités. Téléphoner RE. 8-1943 ou écrire 5757 Decelles, Chambre 12. 115—236-3

COUPEUR-EMPILEUR

Empileur expérimenté sur machine CR. A., aussi coupeur pour vêtements sport, emploi continu. Perreault, 5700 Iberville. 115—234-3 R

BELLE OPPORTUNITE

Gérant demandé pour les districts suivants: Ottawa, Sherbrooke, Québec. Nouvelle invention, sans compétition. Références exigées. Belle personnalité. Age 35 ans et plus garantie discuter sur entrevue. Salaire, commission, boni assurés. Pour détails écrire Case 4060 La Presse. 115—221-15 R

CHAUSSURES

TAILLEURS D'EMPEIGNES SUR MACHINE CLICKER

Doivent avoir beaucoup d'expérience, très bon salaire payé. Ouvrage permanent. S'adresser M. Martineau, Soir après 9 heures, CLairval 6-4551. Nos employés sont au courant de cette annonce. 115—232-7

PRESSIER SUR OFFSET

Pour assumer entière responsabilité de salle des impressions. Faut être bilingue. Conditions de travail idéales dans atelier moderne possédant l'outillage le plus récent. RAymond 9-3287. 115—236-3

SOUS-CONTRACTEURS

Menuisiers en finition demandés. 2081 Notre-Dame-de-Grâce, Ville Jacques-Cartier. M. Brault, ORléans 7-5851. 115—236-3 R

PRESSIER offset d'expérience sur presse Harris, 2 couleurs, 22 x 34. LAfontaine 5-2568. 115—236-3 R

PRESSIER expérimenté sur Miehle à cylindres, emploi temporaire. W. T. Rawleigh Co. Ltd., 4005 Richelieu. 115—236-2 R

PRESSEURS expérimentés, atelier de nettoyage à sec. Dunn Cleaners, 6750 av. du Parc, CRescent 2-1144. 115—236-3

PRESSEUR d'expérience dans manteaux et costumes pour dames. S'adresser 4595 Christophe-Colomb. 115—234-3 R

PROFESSEUR, homme ou dame; pour cour élémentaire anglais 7e, 8e, 9e. Ecrivez ou téléphonez commission Scolaire Catholique de Rawdon, Rawdon, Québec. 115—25,27 R

RADIOLOGISTE bilingue, homme ou femme, temps plein ou partiel. CLairval 5-2847. 115—236-5

ROUTE de pain à vendre. Inf.: NOrmandie 6-4674. 115—236-6 R

SOLLICITEURS, hommes ou femmes, ventes directes. Expérience non nécessaire. Revenu élevé si compétents. CRescent 4-9407, demander M. Brown. 115—234-3 R

SOUS-PRESSEURS expérimentés, demandés, à 5700 Iberville, Soir M. Dion. 115—234-3 R

SPECIALISTE bilingue pour manufacture de bas de nylon pour dames. Faut aussi être mécanicien. Bon salaire. Emploi stable. Ecrire à case 4270 La Presse. 115—236-3

TAILLEUR avec expérience sur couteau électrique. Se présenter 325 Notre-Dame est. 115—235-3 R

TAILLEUR expérimenté requis immédiatement par important atelier indépendant. RAymond 2-4351. 115—236-2 R

TECHNICIEN en TV ayant expérience de réparations à domicile. Bilingue. Salaire et boni. Avantages sociaux. 305, Boul. Décarie. RIverside 7-7585. 115—236-3R

TECHNICIEN radio expert en radio à transistors. Occasion de devenir gérant. 305 Boul. Décarie. RIverside 7-7585. 115—236-3R

TEMPS PARTIEL
POLICE DE SECURITE
EN UNIFORME

Age de 25 à 45 ans, taille au moins 5 pieds 9, bilingue, demandé par l'organisation la plus progressive de Montréal, emploi soirs et fins de semaine. Ecrire Case 4216 La Presse avec photo et résumé. 115—234-6 R

TEMPS partiel, 6 heures d'ouvrage, $30 à $35, démonstrateur Stanley Home Product. CRescent 4-6286. 115—25,27 juillet, 1,3,8,10,15,17 août R

TENEUR de livres adjoint, bilingue, bureau central. Faut pouvoir fournir références. AVenue 8-5291. 115—234-3R

VENDEUR expérimenté d'automobiles usagées. CLairval 4-0514. 115—236-3 R

VENDEURS avec automobiles pour la vente de machine à coudre, salaire garanti avec commission et boni. Bénéfices vacances et fonds de pension. Pour entrevue de 9 à midi. Adressez-vous à M. J. A. Capobianco, Singer Sewing Machine Cie 3735, Monselet, Mtl-Nord. 115—235-5R

VENDEUR - LIVREUR expérimenté, compagnie de liqueurs douces bien connue, belle personnalité, bilingue. Peer's Beverages, Lafontaine 6-1621. 115—236-3 R

VENDEUR bilingue, expérimenté, possédant auto, pour smallwares en gros. Excellente occasion. 3961 De Bullion. 115—236-3 R

VENDEURS demandés pour distribution nouveaux appareils indispensables dans chaque maison. Téléphoner après 6 hrs p.m. CRescent 3-5997. 115—236-3 R

VENDEURS de voitures usagées, expérimentés. Se présenter à 2485 Boul. Rosemont. Inutile de vous présenter sans expérience dans la vente. Commission et voiture fournie. 115—236-3R

VENDEURS d'autos demandés, temps partiel. S'adresser à LAfontaine 4-3353. 115—235-26 R

VENDEUR-LIVREUR, ronde de nettoyage, partie ouest. Excellent emploi pour homme assidu. 2125 Ste-Catherine ouest, M. Mac. 115—234-6 R

VENDEUR expérimenté pour vêtements pour hommes au détail, belle occasion. Emploi continu. Se présenter chez
STROLL'S, 2017 EST, MONT-ROYAL
115—231-6 R

VOUS CHERCHEZ UN TRAVAIL QUI RAPPORTE? Avec JITO, vous avez l'avantage de vous bâtir un commerce avec seulement $20; vendez nos 225 nécessités domestiques, moyennant une généreuse commission de 45%, spéciaux chaque mois — primes pour vendeurs et clients; revenus de $50 à $85 par semaine; 30 jours d'essai sans risque. JITO, Dépt H, 5130 St-Hubert, Montréal. 115—18,20,25,27

116 Emplois demandés hommes

ABAISSEZ prix. Réparation plâtre, peinture, tapisserie, lavage. Ouvrage garantie. CRescent 4-3282. 116—235-6 R

ACCEPTERAIS à bonnes conditions, réparations de façades, brique, cheminées, blocs, trottoirs, caves, lever chalets, plastrages, Stuco, garages, couvertures, plâtre, peinture. Estimations gratuites. LAfontaine 2-8701. 116—230-26 R

ALTERATIONS, bas prix, blanchissage, tapissage, peinture, ouvrage garanti, immédiatement. LAfontaine 5-5564. 116—236-3

15 ANS d'expérience, moitié prix, peinture, menuiserie. Ouvrage garanti. CRescent 6-7122. 116—236-3R

APPELEZ CRescent 4-3282, pour tous problèmes de réparation, peinture, plâtre, tapisserie, etc. 116—2835-6 R

AUBAINE peinture réparation plâtre et brique et menuiserie. MOntcalm 9-0249. 116—214-26R

AUBAINE, réparations, menuiserie, brique, plâtre, ciment, peinture, estimation gratuite. CLairval 4-1224.

AUBAINE. Réparations, menuiserie, brique, plâtre, ciment, peinture. Estimation gratuite. CLairval 4-1224. 116—236-26 R

BON MARCHE, prendrais contrats de briques, ciment, pierre, réparations. Ponari, LAfontaine 7-2937. 116—219-26 R

BRIQUETEUR maçon, neuf, réparation. Heure ou contrat. DUpont 9-4493. 116—220-26 R

CHAUFFEUR de confiance stylé, grande expérience et excellentes références du corps diplomatique. Cherche place Montréal, voyages. REgent 3-4339. 116—20,25,27

CHAUFFEUR demandé 5½ jours par semaine, $65. Appeler 6 à 10 p.m. CRescent 7-0555. 115—236-3R

COMPTABLE bilingue, vaste expérience, habitude public, mise de fonds possible. NAtional 7-4353. 116—233-5 R

FEMME de ménage demande emploi 9 à 4 p.m. LAfontaine 3-1205. 118—236-2 R

HOMME avec petit camion cherche emploi, temps plein ou partiel. RAymond 8-5247. 116—236-3 R

CHAUFFEUR privé. DAniel 2-8209. 116—236-5 R

GROUTING, maintenance, tuile, marbre, terrazzo, pierre, brique, ciment, plâtre, menuiserie, peinture. WEllington 2-9907. 116—226-26 R

HOMME marié demande ouvrage avec camion ½ tonne. LAfontaine 2-8178. 116—236-3R

H. LEMIEUX CONTRACTEUR prendrais peinture à l'heure ou au contrat. LAfontaine 1-6658. 116—231-10

IMMIGRANT belge, spécialiste moteur diesel, cherche emploi. DUpont 9-1667. 116—234-3 R

JEUNE homme sérieux avec camion, demande ouvrage dans compagnie responsable. RAymond 7-4978. 116—236-2 R

LAVAGE de murs, plafonds, intérieur, extérieur. Lavage vitres, $2 l'heure. CRescent 9-3801. 116—231-6

LAVAGE des murs, planchers et plafonds. DUpont 7-6627. 116—

MENUISIER prendrait réparations générales, ciment. Compétence. Bas prix. LAfontaine 2-3888. 116—235-3 R

MENUISIER contracteur en rénovations de tout genre. Spécialité soubassements, cuisines modernes, balcons, décoration intérieure. CRescent 6-9019. 116—231-26R

MENUISIER compétent prendrais travail heure ou contrat. DUpont 9-8140. 116—236-3 R

MENUISIER contracteur en rénovation, soubassements, cuisines modernes, finition magasins et restaurants, décoration intérieure. RAymond 8-7184. 116—236-5 R

MENUISERIE générale, neuf ou réparation, heure ou contrat, ville, chalet, homme compétent, ainsi que peinture. CRescent 6-5544. 116—228-26

MENUISIER compétent demande ouvrage heure ou contrat. Après 6 h., RAymond 2-7134. 116—233-8 R

MENUISIER expérimenté. Prendrait réparation ou ouvrage général. CRescent 1-5990. 116—234-3 R

MENUISIER d'expérience dans finition, balcons, escaliers, cuisine, sous-sols, ciment. CRescent 7-1945. 116—232-6 R

PEINTURE, lavage mur, plafond, cirage plancher. Ouvrage journée. J. Gagnon, CRescent 7-0994. 116—20,21,24,25,26,27 R

PLATRIER demande ouvrage tout genre. 15 ans d'expérience. CRescent 3-1209. 116—232-15 R

PLATRIER prendrait réparations ou neuf, joints, Gyproc, ouvrage garanti, proprement. DUpont 1-1538. 116—225-26 R

PLATRIER prendrait réparations, gyproc, ciment. Ouvrage garanti. ORléans 7-8346, ORchard 6-4369. 116—226-26 R

PLATRIER prendrait réparations, bon marché, plâtre, peinture, ciment, ouvrage garanti. WEllington 3-2006. 116—214-26 R

PLOMBIER senior demande ouvrage, possédant camion panel. Réparations ou contrats. LAfontaine 3-2893. 116—234-3 R

POSEUR de tuile avec expérience prendrait ouvrage à contrat. LAfontaine 3-2974. 116—236-26R

POSEUR DE PRELART, D'EXPERIENCE, DUPONT 8-8247, M. OUELLETTE. 116—234-13 R

PRENDRAIS livraison le jour, avec mon automobile. DUpont 9-1136. 116—236-5 R

PRENDRAIS commandes ou contrats pour pharmacie, possédant automobile. MElrose 7-7175. 116—234-4 R

VIKING, drummer, musique de tout genre. Information 581-1560. 116—235-3 R

117 Femmes, filles demandées

Occasion au service de transport aérien!

DEVENEZ HOTESSE CHEZ EASTERN

VOICI LA CHANCE DE VOTRE VIE!

POUR VOUS QUALIFIER AVANTAGEUSEMENT COMME HOTESSE D'EASTERN AIR LINES, VOUS DEVEZ ETRE CELIBATAIRE, AGEE DE 20 A 28 ANS (LES JEUNES FILLES AGEES DE 19½ ANS PEUVENT FAIRE LEUR DEMANDE POUR ELIGIBILITE ULTERIEURE), MESURER DE 5'2" A 5'8", AVOIR UN POIDS PROPORTIONNE A LA GRANDEUR, POSSEDER UNE VUE D'AU MOINS 20/40. LES VERRES CORNEENS PEUVENT ETRE ACCEPTES. VOUS DEVEZ ETRE DIPLOMEE DE HIGH SCHOOL. IL FAUT AUSSI PARLER L'ANGLAIS COURAMMENT.

EN VUE D'EMPLOIS PRESENTS OU FUTURS,

VOYEZ M. K. H. MOYER

ENDROIT: EASTERN AIR LINES, VESTIBULE DU BAS,
HOTEL REINE ELIZABETH
DATE: LUNDI ET MARDI, LES 24 ET 25 JUILLET
HEURES: 10 a.m. à 1 p.m. ET 4 à 7 p.m.
OU ECRIVEZ A:

A. J. REID, GERANT DU BUREAU D'EMPLOI REGIONAL
EASTERN AIR LINES, INC.

MIAMI INTERNATIONAL AIRPORT
MIAMI 48, FLORIDA

117—234-3

FEMME DE CHAMBRES

demandée immédiatement
Bon salaire, bons pourboires
Téléphoner Ste-Agathe 326-2780; nous payons les frais
ou écrivez
BOITE POSTALE 232 STE-AGATHE
117—236-2 R

WAITRESS

Demandées immédiatement
Bon salaire, bons pourboires
Téléphoner Ste-Agathe 326-2780; nous payons les frais
ou écrivez
BOITE POSTALE 232 STE-AGATHE
117—236-2 R

OPERATRICES DE DOUBLURES

d'expérience dans les manteaux et vêtements sport de fillettes, emploi stable. Demander Maurice à 5700 Iberville. 117—234-3 R

Secrétaires, sténographes, dactylographes bilingues, si vous avez au moins deux ans d'expérience, que vous passez nos tests et que nous vous plaçons,

SERVICES (1961)

vous offre en cadeau une bouteille d'eau de Cologne "Schuberth" d'importation d'Italie, de première qualité, (valeur $3.50). Le soir sur rendez-vous DUpont 1-7833. Services (1961), 10,314 St-Laurent. 117—235-4 R

DACTYLO BILINGUE

Importante compagnie demande dactylo bilingue, expérimentée, pour ses Services français. Excellentes conditions de travail. Nouvel immeuble climatisé, proximité Gare Centrale. Cafétéria, plan de pension et autres avantages. Bon salaire. UNiversité 1-7311, Poste 84-13. 117—236-2 R

OPERATRICE

TRAVAIL A LA MAISON

Par sections sur robes d'enfants. S'adresser Morgan Children's Wear, 51 Laurier Est. 117—21,24,25

DACTYLO bilingue, connaissance comptabilité, position permanente, expérience. Sarto Piché Inc. 6308, 2e avenue, Rosemont. 117—234-3 R

DAMES, demoiselles, travaillez pour vous-mêmes, faites des fleurs artificielles, une leçon suffit. Nous achetons et vendons le matériel, rien à coller, rien à tailler. R. Mercier Enregistré. CRescent 6-4922, de 10-5 heures. Soir, 7-6. Fermé samedi, lundi. 117—235-26 R

DAME âgée 25 à 35, bilingue, expérience comme dactylo, de personnalité agréable. Emploi stable, petit bureau, semaine 5 jours, nord de la ville. Salaire à discuter. Cette occasion s'adresse particulièrement à celle ayant aptitudes de garde-malade aussi bien qu'à celle atteint d'infirmité. AVenue 8-9534. 117—21,24,25 R

DESSINATRICE de robes expérimentée dans robes de mariée, capable de faire ses propres modèles. Mlle Rose, 1227 carré Phillips. 117—236-6 R

5 FEMMES-FILLES, pour la vente à domicile. 3305 Berri, appt 512. CRescent 7-3701. 117—235-3 R

FEMMES expérimentées sur machine Overlock. S'adresser Paris Star Inc., 83 Rachel Est. 117—232-6 R

FEMMES, filles avec ou sans expérience dans la chaussure. S'adresser 2451 De Montigny est. Soir après 9 heures. CLairval 6-4551. S.V.P. ne pas téléphoner. 117—233-6

FEMME pour travail général dans fabrique de cartes-échantillons, faut être bilingue. Se présenter chez Dominion Sample Card, 209 rue Vallée. 117—234-3 R

FILLES de table demandées avec expérience. Victor 4-2439. 117—235-2 R

FILLE DEMANDEE DANS RESTAURANT. 3751 ST-URBAIN. 117—R

FILLES DE TABLES BILINGUES D'EXPERIENCE DEMANDEES. S'ADRESSER: JOUR, RESTAURANT DAGWOOD'S, 995 BOULEVARD LAURENTIEN. 117—217-26

FILLE table, d'expérience, pas de travail soir et dimanche. S'ad. 4271 Hochelaga. 117—R

FILLES expérimentées pour machine à coudre Singer. Koypto Underwear, étage supérieur, 157 ouest, Lagauchetière. 117—234-3 R

FILLES demandées pour ouvrage général de manufacture de chandails. Travail permanent, bon salaire. S'adresser 2170 Préfontaine. 117—234-4 R

FILLES pour travail à la table, dans chandails pour dames. 5265 De Gaspé. 117—234-3 R

FILLE, femme travaillante, logée, nourrie, pour restaurant, repas légers, Ste-Rose. NAtional 5-5868. 117—236-5 R

FILLE d'expérience sur machine (tacking label) dans chandails. S'adresser 5265 De Gaspé. 117—234-3 R

FINISSEUSES et ouvrières, atelier de robes. 1435 Bleury, porte 1005. 117—236-3 R

GARDIENNE, 2 enfants, légers travaux. Logée si désire. Soir: RIverside 4-1298. Jour: DUpont 1-2616. 117—R

IMPRIMEUSE SUR BOUTEILLES

Expérimentée sur pochoir de soie, plastique et bouteilles de verre. Occasion idéale pour ouvrière disposée à travailler. CLairval 6-2323, M. Nick. 117—236-3 R

INTERVIEW de personnel, expérimentée de préférence, âge sans importance. Career Girl Placement, 2000 Peel. Victor 9-8371. 117—

JE CHERCHE famille française pouvant garder bébé, 6 jours semaine. RIverside 8-9159. 117—234-7 R

JEUNE fille demandée pour fontaine à soda, expérience, bon salaire, bons pourboires. Pharmacie Forum Soda Bar, 2121 Ste-Catherine ouest. WEllington 3-5977. 117—235-3

25 JEUNES FILLES

Opératrices expérimentées ou apprenties pour robes à prix populaires, travail par sections. S'ad. 460 ouest, rue Ste-Catherine, porte 405. 117—234-3 R

JEUNES filles, 17 à 20 ans, ayant expérience de la machine à coudre, pour machine Zigzag, $22 par semaine. Paramount Pad, 9500 boul. St-Laurent. 117—235-2 R

JEUNE FILLE d'expérience dans ouvrage générale de bureau, parfaite bilingue, dactylo. Présentez-vous pour entrevue à Distinctive Products Inc., 7389 St-Laurent, ch. 1, à 10 heures a.m. 117—236-

JEUNE fille demandée ouvrage général dans manufacture d'articles de cuir, sachant trimer des fils de préférence. Se présenter 686 Notre-Dame ouest, Chambre 301. 117—236-3 R

JEUNE FILLE propre, entre 20-30 ans pour maintenance camp d'été, salaire attrayant. Tous les après-midi en congé, près de plage. Se présenter seulement entre 9.30 et midi. 8180 St-Hubert. 117—236-3 R

JEUNES FILLES, manufacture de ceintures. Aucune expérience requise, mais faut pouvoir coudre à la machine. Se présenter chez Appetelines Co., 8440 St-Laurent, porte 310. 117—R

DING! DUNG! VOICI AVON

UN REVENU INTERESSANT, UN TRAVAIL AGREABLE, L'OPPORTUNITE DE SE FAIRE DES AMIES, TOUT CECI PEUT SE REALISER, SI VOUS DEVENEZ

REPRESENTANTE AVON

POUR INFORMATION APPELEZ
VICTOR 2-8158
117—235-3

ASSISTANTE AU GERANT DES VENTES

Jeune femme avec personnalité plaisante pour vendre dans salle de montre. Doit être bilingue. Salaire maximum pour candidate idéale. S'adresser M. J. Galfman.

HANDBAGS LTD.
1435 ST-ALEXANDRE
TELEPHONE VICTOR 2-9127
117—234-3 R

CHAUSSURES

Skiveuses, piqueuses de tours, prépareuses, filles de table expérimentées, chaussures hommes ou femmes, travail permanent, bon salaire, assurance-groupe. Tétreault Shoe Limitée, 2251 Aird, CLairval 9-2571. M. Godin. 117—236-3R

TELEPHONISTE

Bilingue, bonne en chiffres, pour département des commandes. Temps partiel y compris samedi et dimanche. Demeurant dans environs. Se présenter après 7 p.m. à 6355 St-Hubert. 117—236-2 R

OPERATRICES

sur machine 1 ou 2 aiguilles, doivent avoir au moins 3 ans d'expérience dans la robe ou la chemise. S'adresser M. Martineau, 2451 De Montigny. LAfontaine 4-3084. Soir après 9 hres, CLairval 6-4551. Nos employés sont au courant de cette annonce. 117—232-7

RECEPTIONNISTE

TELEPHONISTE AVEC EXPERIENCE, BILINGUE, SEMAINE 5 JOURS. ELECTRO-VOX, 2626 BATES ROAD. 117—236-3 R

CAISSIERE expérimentée, supermarché. 7654 St-Hubert, CRescent 2-1161. 117—234-3 R

JEUNE fille bilingue, expérimentée, tenue de livres, dictaphone, pour bureau central, moderne, avocats. M. Goulet, Victor 2-4476. 117—234-3 R

JEUNES filles demandées à temps partiel pour fins de semaine. S'adresser POntiac 6-3065. 117—236-3 R

JEUNES FILLES d'expérience à la machine à coudre spéciale à 2 aiguilles. 329 est, Notre-Dame. 117—235-26 R

"LOOPERS" dans chandails. Ouvrage à l'année. Se présenter 645 Wellington, chambre 100. 117—235-3R

MODISTE vendeuse de chapeaux, temps plein ou partiel avec expérience. S'adresser salon Suzanne, 2874 Masson. 117—

NETTOYEUSES, ouvrières et opératrices expérimentées, robes. Excellents salaires. 4602 St-Laurent. 117—236-2 R

ON DEMANDE DES OPERATRICES POUR MANUFACTURIER D'IMPERMEABLES POUR DAMES. EMPLOI CONTINU. LYDIA FASHIONS, 3686 HENRI-JULIEN, VICTOR 5-6284. M. A. SPECTOR. 117—R

OPERATRICE expérimentée, pour snow-suits, à domicile. Faisons livraison en dehors de la ville. DAniel 1-6226. 117—236-3 R

OPERATRICES expérimentées robes de dames. Bon salaire. Howick Manufacturing, 77 Mt-Royal est, 1er étage. 117—236-3R

OPERATRICES domicile, manteaux, pantalons, etc. pour enfants. S'adresser 363 Lemoyne, coin St-Pierre. 117—217-26 R

OPERATRICES expérimentées pour robes de qualité, emploi continu. Harold Taub Ltd., 1470 rue Peel, 9e étage. 117—231-6 R

OPERATRICES avec expérience demandes pour manufacture d'imperméables. Cross-Sleeve, pension, air conditionné. 407 St-Pierre. 1172—34-6 R

OPERATRICES d'expérience demandées dans la robe, ouvrage par sections, à la pièce ou à l'heure. 7370 St-Hubert. 117—234-3 R

OPERATRICES EXPERIMENTEES POUR ROBES DE DAMES. TRAVAIL CONTINU. BON SALAIRE. S'ADRESSER 416 OUEST, ONTARIO, PORTE 802. 117—234-3 R

OPERATRICES pour robes de dames, emploi continu, bon salaire. 2085 Clark. 117—236-26 R

OPERATRICES d'expérience demandées sur machines overlock, sherring overlock, zig-zag. Dorsay Canada Ltd., 9090 Park, chambre 110. 117—236-3 R

OPERATRICES expérimentées pour robes de dames, occasion magnifique, 9 est, Ste-Catherine, porte 103. 117—236-5 R

OPERATRICES (5) expérimentées, jupes. Emploi stable. UNiversity 1-3169. 117—236-3 R

OPERATRICES expérimentées, manufacture de robes. Frocks Inc., 1193 carré Phillips. 117—236-6 R

OPERATRICES expérimentées en jupes et vêtements sport. Rochester Vest and Robe, 7345 St-Laurent. 117—236-3 R

OPERATRICES expérimentées dans la blouse, bon salaire, fêtes payées. S'ad. 4360 Iberville. 117—236-3 R

OPERATRICES sur machines à boutons et boutonnières, place stable, bon salaire. 63 Prince-Arthur est, 3e étage. 117—236-3 R

OPERATRICES d'expérience sur machine "Singer", finisseuses. Ouvrage permanent. Semaine 5 jours. Se présenter: 6545 Durocher, 2e étage. 117—236-3 R

OPERATRICES sur machines à coudre, expérimentées dans tentes et bâches. Mlle A. Montreuil, AVenue 8-7194. 117—236-3 R

OPERATRICES expérimentées dans jupes. Temps partiel seulement. 1485 Bleury, porte 701. 117—236-2 R

OPERATRICES expérimentées dans la robe pour dames, bon salaire, fêtes payées. S'ad. 4360 Iberville. 117—236-3 R

OPERATRICES pour machine overlock. Canadian Youth Products Ltd., 486 Ste-Catherine ouest. 117—236-5 R

OPERATRICES expérimentées pour robes à prix modique. Se présenter Windsor Dress Co., 5500, Saint-Dominique. 117—236-3 R

OPERATRICES expérimentées, machines à broder. Emploi stable. UNiversity 6-2230. 117—236-3 R

OPERATRICES expérimentées sur machine "Merrow", Cortina Knitters, 642 de Courcelle. 117—236-3

OPERATRICES d'expérience, robes et vêtements sport pour enfants. 4517 Hôtel-de-Ville, au 4e. 117—236-3R

OPERATRICES ET ENTREPRENEURS EXPERIMENTES POUR COSTUMES DE NEIGE D'ENFANTS, CAPABLES DE FAIRE LE VETEMENT COMPLET. PLAYTIME, 5163 ST-LAURENT. 117—236-3 R

OPERATRICES EXPERIMENTEES

Sur machines à coudre dans costumes de neige pour enfants. Emploi continu, bon salaire. 5435 Iberville, 2e étage. 117—234-3R

OPERATRICES expérimentées pour robes, bon salaire, emploi continu, 5148 St-Laurent, dernier étage. 117—233-8 R

OPERATRICES expérimentées sur machine à coudre boutons et boutonnières. 5505 St-Laurent, porte 4203. 117—234-3 R

ABSOLUMENT besoin filles, femmes, élégantes, parade de modes fascinantes. Rémunératif. CRescent 2-7040. 117—217-25

ACTIVE? Ambitieuse? faites plus d'argent plus rapidement. POntiac 7-9272. AVenue 8-6272. 117—

ACTIVEZ vos revenus, vendez à vos amies, compagnes, bas nylon. Victor 5-7457. 117—225-26 R

AGENT d'assurance, Outremont, désire secrétaire bilingue. Travail général de bureau. Semaine 5 jours. Bon salaire. Ecrire Casier postal 95, Outremont. 117—236-5 R

AIDE chez 2 personnes, une invalide sachant faire cuisine, légers travaux domestiques, 4 pièces. LAfontaine 3-1867. 117—

AIDE-MALADE demandée. Bon salaire. Logée, nourrie. S'adresser 1815 Côte Terrebonne. NOrmandie 6-8004. 117—235-5 R

AVONS BESOIN 3 dames 3 soirs par semaine, $3 l'heure; auto nécessaire. Pour appointement appeler après 5 h., DUpont 1-1785. 117—11,25 juillet, 1er août R

BAS nylon vendre à vos amies, compagnes travail, bon revenu. MOntcalm 9-7691. 117—222-26 R

BESOIN fille ou femme pour travailler dans motel. Appelez Pierre Paquin, ORchard 6-7121. 117—236-2 R

CAISSIERE expérience, bon salaire. CLairval 4-1342. 117—236-3 R

CAISSIERE

CHICK-N-COOP RESTAURANT

1196 STE-CATHERINE OUEST

117—R

CAISSIERES bilingues. Expérience Self-Service Store, permanent. Après 2 p.m. 1321 Ste-Catherine, ouest Buywell Food Market Ltée. 117—236-3 R

CHAUSSURES

Skiveuses et prépareuses, expérimentées sur machine à coudre demandées. S'adresser Daoust Lalonde Inc., M. Pageau, 4343 Hochelaga, CLairval 9-4664. 117—236-5 R

CHAUSSURES

Fittage: opératrices, avec expérience, pour assembler, poser stay, piquer tours, et poser empeignes, chaussures d'enfants, ouvrage permanent. Sparlet Shoe, 426 Ste-Hélène. Victor 5-4913. 117—236-4R

CHAUSSURES. Poseuses d'empeigne, bideuses à machine et faiseuses de doublures expérimentées. 7369 Henri-Julien, CRescent 4-2459. 117—236-5 R

CHAUSSURES

Département du fittage, filles d'expérience, souliers de qualité. CLairval 9-6993. Demandez R. Beaudry ou CLairval 6-5884.

CHERCHE couple, logement fourni, femme garder 2 enfants, travaux maison. CRescent 3-8735. 117—R

COMMIS de bureau, dactylo, $65 semaine, expérimentée dans la paye, bilingue, 25 à 40 ans, précise en chiffres, semaine 5 jours, 9 à 5, bureau dans Pointe-St-Charles, air climatisé. Appeler M. Roy, WEllington 2-3115, 9.30 a.m. à 8 p.m. 117—21,24,25 R

COMPTABLE adjointe avec connaissances de la sténographie ou de l'écriture ordinaire abrégée, expérience en machine à entrées un avantage mais non essentielle. Victor 2-9031, après 6, UNiversité 6-5124.

CONTREMAITRESSE EXPERIMENTEE, PYJAMAS DE DAMEES ET ENFANTS. EMPLOI A L'ANNEE. 7030 AV. GRAND, PRES JEAN-TALON. 117—236-3 R

COUPEUSE expérimentée pour vêtements sport de dames. 2050 St-Laurent. 117—233-6R

COUPEUSES de fils, expérience non nécessaire, 5505 St-Laurent, porte 4203. 117—234-3 R

COUSEUSE de boutons à la main ayant expérience générale. S'adresser 423 Mayor, suite 402. 117—236-2 R

COUSEUSE de boutons expérimentée, aussi opératrice de machine Reece à boutonnières pour chemises d'enfants. Bon salaire, emploi continu toute l'année. Tam O'Shanter, 6750 Hutchison, CRescent 4-8254. 117—236-3 R

COUTURIERES à la main expérimentées dans manteaux et costumes de dames. 1470 Peel, chambre 915. 117—234-3 R

CUISINIERE avec expérience demandée. S'adresser 106 Fleury ouest. 117—236-3 R

DACTYLO bilingue, connaissant comptabilité, position permanente, expérience. Vitra Glass Limited, 6026 Hochelaga, CLairval 6-7521.

DACTYLO avec expérience pour ouvrage général de bureau. Doit être bilingue. Age 23-40. CRescent 4-5631. M. Iorio. 117—234-3 R

DACTYLO bilingue, central, $60. Registre de Personnel, 2045 Bishop, chambre 1. 117—234-6 R

DACTYLO entre 25 et 35 ans, parfaitement bilingue pour travailler au siège social en Ontario d'une importante compagnie d'assurance, bon salaire, bénéfices d'assurance collective, fonds de pension. Ecrire au directeur du personnel, 2053 rue Peel, chambre 125, mentionner expérience. 117—236-3R

115 HOMMES DEMANDES

APPRENEZ danses modernes, facilement. Centre Culturel de Danse, Mlle Landry, CRescent 2-7040. 115—217-23

ASSOCIE avec $5,000 de capital pour placer dans la fabrication de blouses et vêtements sport. Ecrire à case 4217, La Presse. 115—231-6 R

ATTENTION. Peinture générale, lavage murs et plafonds, plâtre. Fait immédiatement. CRescent 4-1956. 115—236-5 R

AVEC connaissance du dactylo, parfaitement bilingue, au moins 5 ans d'expérience. Travail général de bureau. Etudes au moins 12e année. Semaine de 5 jours. Bénéfices sociaux Familes, 1600 DeLorimier. 115—236-2

Vous pouvez placer une
ANNONCE CLASSEE
DANS
LA PRESSE
en signalant simplement
VI. 4-3711
SEMAINE 9 a.m. à 5 p.m.
SAMEDI 9 à 12

Votre $UCCÈ$ ne tient qu'à UN FIL... VI.4-3711

117 Femmes, filles demandées

VENDEUSES
CAISSIERES
CHEFS DE SECTION
d'expérience
POUR
Magasin ouvert bientôt dans :
Nouveau centre d'achats
NORMANDIE
BOUL. DE SALABERRY

POSITION PERMANENTE, BON SALAIRE, EXCELLENTES CONDITIONS DE TRAVAIL. MAGASIN AIR CLIMATISE, CHANCE D'AVANCEMENT, ASSURANCE-GROUPE, PLAN DE PENSION.

S'adresser au bureau d'emploi
GREENBERG'S
5387 RIVARD
117—235-2

CHAUSSURES
POSEUSES DE DOUBLURES
PREPAREUSES
BIDEUSES DE FRENCH CORD
BORDEUSES

Opératrices sur machine 2 aiguilles. Doivent avoir beaucoup d'expérience. Ouvrage permanent. Très bon salaire payé. S'adresser M. Martineau, 2451 De Montigny. LAfontaine 4-3086. Soir après 9 heures. CLairval 6-4551. Nos employés sont au courant de cette annonce. 117—232-7

OPERATRICES

Opératrices d'expérience pour robes coton, travail continu, bon salaire. 8.30-4.30 hrs. Lundi au vendredi. Assurances vie, maladie, hospitalisation. S'adresser Bland & Co. Ltd, 2048 Union, juste au nord de Morgan's. 117—235-3 R

DACTYLO

BILINGUE AVEC NOTIONS DE COMPTABILITE. BONNES CONDITIONS DE TRAVAIL. SE PRESENTER ENTRE 9 HEURES ET 4 HEURES. LAURENTIDES ACCEPTANCE CORPORATION, 4113 EST JEAN-TALON (Mlle Roy) 117—236-3 R

CHAUSSURES

1 tailleur de dessus, et 1 tailleur de fournitures d'expérience dans chaussures de qualité pour dames. S'adresser: Empress Shoe Co. Inc, 2025 Desjardins, après 7 p.m. appeler M. Drolet CRescent 9-7085. 117—236-2 R

OPERATRICE pour casquettes. S'adresser 1598 Boul. St-Laurent. 117—234-3 R

OPERATRICE expérimentée sur machine à coudre ordinaire et Overlock. 400 Atlantic, près avenue du Parc et Beaubien. CRescent 6-6110. 117—234-3 R

OPERATRICES expérimentées, robes pour fillettes, habits pour petits garçons, travail à domicile. Nous apportons le travail. Ecrire case 3928 La Presse, en donnant adresse et téléphone. 117—234-3 R

OPERATRICE d'expérience dans manteaux de dames, payée à la pièce. 25 Beaubien est. 117—234-3 R

OPERATRICES sur machine Merrow expérimentées en chandails de dames. VIctor 2-3562. 117—236-3 R

OPERATRICES expérimentées, robes. 460 Ste-Catherine ouest, porte 301. 117—236-3 R

OPERATRICES bilingues demandées avec expérience. Telephone Answering Service. Pour informations, UNiversity 6-6024. 117—236-3R

OPERATRICES
d'expérience pour vêtements sports, excellentes conditions de travail. S'adresser immédiatement 3791 Notre-Dame ouest. 117—236-5R

OPERATRICES expérimentées sur machine Merrow pour faire chandails. Travail permanent, bon salaire. S'adresser 2170 Préfontaine. 117—234-4 R

OPERATRICES expérimentées pour ouvrage léger sur machine "Singer ordinaire", bon salaire, semaine 40 heures. S'adresser Exclusive Leather Products, 642 De Courcelles, 2e étage. 117—234-3 R

OPERATRICE, ceinture pour dames. Meilleur salaire, emploi continu à l'année. 400 Ontario ouest, porte 600. 117—234-3 R

OPERATRICES LE SOIR
d'expérience seulement pour vêtements sport d'automne, comme car coat, vêtements neige et pantalons doublés, de 5 ou 6 hres jusqu'à 11 hres. S'adr. immédiatement 3791 Notre-Dame ouest. 117—236-4 R

OPERATRICES demandées dans les robes, emploi stable, bon salaire, conditions de travail raisonnables. 1108 St-Laurent. 117—234-6 R

OPERATRICES demandées, avec beaucoup d'expérience sur machine Singer pour faire des robes de chambre. Ouvrage à l'année, bon salaire. S'adresser Manhattan Bathrobe Co. Ltd., 1485 Bleury. 117—234-3 R

OPERATRICES pour machine spéciale, expérimentées en robes de qualité, emploi continu. Harold Taub Ltée, 1470 rue Peel, 9e étage. 117—231-6 R

OPERATRICE d'expérience dans manufacture de pantalons pour garçons sur machines ordinaires et spéciales. 9250 Meilleur. DUpont 1-7681. 117—232-6 R

OPERATRICES sur machine à boutons et machines étiquettes, avec expérience seulement, bon salaire, position permanente, faire application, 400 Dowd près Bleury-Dorchester. 117—236-3R

OPERATRICES sur machines "Overlock", et machines "Singer" pour manufacture de chandails pour dames, avec expérience seulement, bon salaire, position permanente. Faire application 400 Dowd, près Bleury-Dorchester. 117—236-3R

OPERATRICE expérimentée, échantillons de pyjamas et vêtements de nuit. Emploi stable. Home & Country, 8505 Iberville. 117—236-3 R

OPERATRICE avec expérience dans la sacoche. DUpont 1-7255. 117—R

OPERATRICES POUR CHAUSSURES Expérimentées sur machine à coudre "Singer" pour importante manufacture de chaussures. Bon salaire, assurance groupe, toutes commodités, 2 semaines de vacances payées. Dependable Shoe Manufacturing Co., 444 est, St-Paul. 117—236-3 R

OPERATRICES d'expérience dans la sacoche ou chaussure. 2035 Desjardins. Century Leather Good. 117—230-10 R

OPERATRICES Overlock pour compagnie de tricots. Quality Knitwear, 3995 rue Berri 117—232-10 R

OUVRIERES A DOMICILE DANS LES CEINTURES
Personnes d'expérience demandées. Téléphoner à AVenue 8-9806, demander M. George. 117—234-3 R

OVERLOCK, fille avec expérience dans vêtements enfants. Minimum $1 heure. Ouvrage année. Croix-Bleue CRescent 4-2591. 7275 St-Urbain. Made-Rite Knitwear. 117—232-5 R

PERLEUSES, crochets, aiguilles, paillettes, enseignons pour travail à domicile, 2078 St-Hubert. 117—236-3 R

POUR SERVIR CLIENTELE DANS EPICERIE, DOIT ETRE BILINGUE, 20 A 40 ANS, SEMAINE 5 JOURS.
A. DIONNE & FILS
1221 OUEST STE-CATHERINE
COIN DRUMMOND
2e ETAGE
117—236-2

PREPOSEE aux livres, bilingue, pour bureau situé dans le nord de la ville. Salaire $50. AVenue 8-5291. 117—234-3 R

PRESSEUSE de chemises, expérimentée seulement, unité pantex, conditions agréables. 5781 Victoria près Van Horne. REgent 1-5577. 117—225-16 R

117 Femmes, filles demandées

VENDEUSES
à temps plein

NOUS AVONS QUELQUES PLACES LIBRES AU SEIN DE NOTRE PERSONNEL REGULIER POUR DES VENDEUSES BILINGUES.

Semaine de 5 jours, 40 heures
Nous vous entraînons
Escompte sur achats
Programme complet de bénéfices d'employés

HEURES D'AFFAIRES:
9 A.M. A 5.30 P.M.

SE PRESENTER AU :
BUREAU DU PERSONNEL
7e ETAGE
THE ROBERT SIMPSON
MONTREAL LIMITED
117—

DACTYLO

Parfaitement bilingue, travail de secrétariat, pour importante industrie manufacturière et d'importation. Avons dictaphone, machine à écrire IBM, bureau moderne climatisé dans district Côte-de-Liesse. Attrayant salaire et tous bénéfices d'employés y compris assurance-groupe. Semaine 5 jours. Pour obtenir rendez-vous, téléphoner à RIverside 7-2451. 117—234-3 R

DACTYLO BILINGUE

Dactylo d'expérience, travail de secrétariat dans le service des ventes d'une grande compagnie de produits pharmaceutiques. La postulante doit avoir complété son cours supérieur et être parfaitement bilingue. Téléphoner au chef du personnel pour fixer une entrevue.

CHARLES E. FROSST & CO
WELLINGTON 2-7111
117—234-3 R

COMMIS-DACTYLO

Jeune personne bilingue, d'environ 19 ans, diplômée de High school et possédant expérience de bureau. Bureau situé angle Côte-des-Neiges et Reine-Marie. Salaire de début de $50 à $60. Renseignements : Montreal Business & Employment Counselors, UNiversity 6-6186. 117—236-3 R

CHAUSSURES

PREPAREUSE D'OUVRAGE EXPERIMENTEE, BON SALAIRE, OUVRAGE PERMANENT. S'ADRESSER à 2041 BOULEVARD PIE IX.
LAFONTAINE 4-5701
117—236-3 R

OPERATRICES

d'expérience dans manteaux pour fillettes, emploi permanent, bonnes conditions. Demander Maurice à 5700, Iberville. 117—234-3 R

PRESSEUSES sur mannequin dans chandails, avec ou sans expérience. Se présenter à 645 Wellington, chambre 100. 117—235-3R

RADIOLOGISTE bilingue, homme ou femme, temps plein ou partiel. CLairval 5-2847. 117—236-5

RECEPTIONNISTE, connaissant dactylo, $55. Registre de Personnel, 2045 Bishop, chambre 1. 117—234-6 R

REPASSEUSES expérimentées de robes de bébés. 5505 St-Laurent, porte 4203. 117—234-3 R

REPASSEUSE expérimentée pour vêtements d'enfants. 363 Lemoyne, coin St-Pierre. 117—234-3 R

SECRETAIRE de division bilingue avec expérience pour compagnie d'assurance-vie située à Côte-des-Neiges. Pour entrevue, Téléphoner, REgent 8-2349. 117—236-3R

SERVEUSES, restaurant français, central. Registre de Personnel, 2045 Bishop, chambre 1. 117—234-6 R

SERVEUSE demandée. 4948 Ontario est. 117—236-3 R

SERVEUSE demandée avec expérience pour service comptoir. DUpont 9-0376. 117—236-3 R

SERVEUSES demandées, expérience travail jour et soir. Se présenter à 1255 Bleury. 117—236-3 R

SERVEUSE expérimentée pour deux semaines en août. 654 Jean-Talon ouest. 117—R

SERVEUSES expérimentées demandées, se présenter entre 2 et 5 heures, 1694, Ste-Catherine Est. 117—236-4 R

SERVEUSES expérimentées, à temps plein ou partiel, jour ou soir. 2525 Boul. Laurentien, RIverside 7-7328. 117—236-6R

SECRETAIRE bilingue, étude légale. Est - Central. $75. Registre de Personnel, 2045 Bishop, chambre 1. 117—234-6 R

SERVEUSE expérimentée, bonne mine, pas de travail, samedi, dimanche ni la nuit ; Down Town Coffee Shop, 55 ouest, St-Jacques. 117—235-3 R

SERVEUSE demandée. S'ad. 1336, Jean-Talon est. 117—235-2 R

SERVEUSE expérimentée. Restaurant Domaine, 3195 Granby, centre d'achats Domaine. 117—236-3 R

SERVEUSES d'expérience bilingues, service français pour gros restaurant licencié, belle apparence. Voir Mlle Vachon, après 5 p.m. 15555 Sherbrooke est. 117—236-3 R

SHIFT DU SOIR
Presseuses, finisseuses, faiseuses boutonnières et boutons pour vêtements sport d'automne, comme car coat, vêtements neige et pantalons doublés de 5 ou 6 hres jusqu'à 11 hres. s'adr. immédiatement 3791 Notre-Dame ouest. 117—236-4 R

SHORT-ORDER, temps partiel, 5 jours, 11 - 2 hrs. Ahuntsic, préférence. DUpont 8-0208. 117—R

SOCIETE d'hypothèques demande une femme expérimentée en immeuble. AVenue 8-1202. 117—234-3 R

SOLLICITEUSE au téléphone, aussi légers travaux de bureau, bilingue, $42.50, âge sans importance. Career Girl Placement, 2000 Peel, VIctor 9-8371. 117—

2 SOLLICITEUSES demandées. Appeler REgent 1-9617. 117—235-2

STENO-DACTYLO, travail temporaire de secrétariat. Téléphonez à CRescent 3-1509. 117—236-3 R

STENO-DACTYLO bilingue, requise pour travailler à un projet sur l'éducation. LAfontaine 5-6311, local 389. R. Lavigne. 117—236-3 R

STENOGRAPHE bilingue expérimentée, bon salaire et conditions de travail. M. Solomon, CRescent 9-7297. 117—236-3 R

STENOGRAPHE bilingue. Ville de Mont-Royal. $300, $22 à $30. Career Girl Placement Service, 2000 Peel. VIctor 9-8371. 117—

STENOGRAPHE bilingue, compagnie de publicité, central. $300. Registre de Personnel, 2045 Bishop, chambre 1. 117—234-6 R

TEMPS partiel, 2 jours par semaine, travail de dactylo et tenue de livres. Ecrire case 251, station de Lorimier. 117—22,25,27 R

VENDEUSE, bon revenu, heures courtes. 2107 Mt-Royal est, suite 6. M. Laperrière. 117—234-3 R

VENDEUSES à domicile, lingerie prix de la manufacture. 2539 Bélanger. RAymond 2-6492. 117—223-26 R

VENDEUSE pour gift shop dans hôtel, heures brisées, semaine 40 heures, $35 net. RIverside 4-5409. 117—

VENDEUSES à temps plein ou partiel pour les magasins Oslind. Prendre rendez-vous en signalant UNiversity 1-8285. 117—236-3 R

VENDEUSES expérience téléphonique, pour revue religieuse. Se présenter entre 8.30 et 10 heures, matin seulement. 3694 Parc Lafontaine.

VENDEUSE expérimentée, temps plein ou partiel. S'adresser Wiseman Sportswear, 7001 St-Hubert. 117—236-3 R

VENDEUSE bilingue pour magasin de jouets, centre d'achats Pie IX. 4282 Jean-Talon. 117—236-3 R

VENDEUSE d'expérience confection lingerie dames et enfants. Pont-Viau. MOntcalm 9-3823. RIverside 8-9187. 117—236-3R

VENDEUSE demandée, magasin de nettoyage. Duvernay. HUnter 4-1197. 117—233-6 R

WAITRESS expérimentée demandée. 428 Jean-Talon Ouest. 117—236-3 R

117 Femmes, filles demandées

LE SERVICE CIVIL DU CANADA
DEMANDE
POUR LE MINISTERE
DES AFFAIRES DES
ANCIENS COMBATTANTS
HOPITAUX DES ANCIENS
COMBATTANTS
REINE-MARIE (MONTREAL
ET STE-ANNE-DE-BELLEVUE
INFIRMIERES DU SERVICE
REGULIER D'HOPITAL
$3,300. — $3,900.
Relèvements annuels de $150.

Pour plus de détails concernant la résidence et autres qualités, veuillez communiquer avec la Commission du service civil. Les formules de demande d'emploi, qui s'obtiennent au bureau de la Commission du service civil, à l'agence du Service national de placement ou aux bureaux de poste, doivent parvenir à la Commission du service civil, suite 1038, 1165, rue Bleury, Montréal, P.Q., le plus tôt possible. Demander la Circulaire 61-M 14. 117—6,11,12,18,19,25,26

TELEPHONISTE

Bilingue, bonne en chiffres pour département des commandes. Temps partiel y compris samedi et dimanche. Demeurant dans environs. Se présenter après 7 p.m. à 4653 Notre-Dame ouest. 117—236-2 R

CAISSIERE

avec expérience pour restaurant à air climatisé. S'adresser au terminus de l'est, Restaurant Macy's, 505 est De Montigny. 117—236-3 R

OPERATRICES

expérimentées, pour robes de haut ton. Excellentes conditions de travail. S'ad. chez Lew Shedlack Ltd. 1470 Peel, porte 600. 117—235-3 R

WAITRESS
Expérimentée, bilingue, pour travail de nuit. Service de boisson. Voir Hôtesse, 3 à 6 heures. Fontaine De Trevi, 6717 St-Hubert. 117—235-2 R

WAITRESS d'expérience, bilingue, propre, références, mariée. Se présenter le matin. 8840 St-Laurent. 117—234-3 R

WAITRESS, bilingue préférence, pour Laurentides. Registre de Personnel, 2045 Bishop, chambre 1. 117—234-6 R

WAITRESS demandée, canadienne, de 8 hres à 4 hres. Fermé samedi-dimanche. S'ad. 10156B, St-Laurent. 117—R

WAITRESS demandée, expérience, bilingue, Tic-Tac Restaurant, 6583 Sherbrooke est. 117—236-2R

WAITRESS demandée, capable s'occuper comptoir, soirs et dimanche libres. S'adresser 1208 Van Horne. 117—236-3 R

WAITRESS demandée de 7 à 4 p.m. Restaurant Pierrot, 10380 Pie IX. 117—236-2 R

WAITRESSES expérimentées demandées. 8693 St-Denis. 117—236-2 R

WAITRESS avec expérience de bar, 1930 Delorimier, demander la gérante. 117—R

WAITRESS demandée de 5 p.m. à 1 a.m. Se présenter 812 Rachel est, Restaurant Rachel 117—R

WAITRESS demandée 5867 Papineau, temps partiel. CRescent 1-0399. 117—236-2

WAITRESS avec expérience de bar, 1930 Delorimier. Gérante. 117—234-3 R

118 Emplois demandés femmes

DACTYLO bilingue avec expérience demande un emploi stable. HUnter 4-2269. 118—236-3 R

DAME sérieuse désire aller garder à domicile les enfants. LAfontaine 5-2660. 118—235-2 R

DAME IRAIT garder enfants le soir. District Papineau-Jarry. Références. RAymond 9-3106. 118—234-3 R

DAME demande ouvrage de 10 à 4 heures, de préférence dans l'Est. CLairval 6-3690. 118—R

DAME prendrait couture à domicile, de préférence pour enfants. RAymond 8-1817. 118—236-3 R

DAME demande ouvrage à la journée. Références si désirées. WEllington 5-9468. 118—234-3 R

DAME honnête demande ouvrage comme gardienne d'enfants. LAfontaine 6-9062. 118—R

DAME demande ouvrage à la journée, références si désiré. WEllington 5-9463. 118—236-3 R

FEMME avec références, demande ouvrage à la journée. LAfontaine 4-1501. 118—235-2

FEMME avec expérience demande ouvrage dans hôpitaux ou fille de chambres dans maison chambres. UNiversity 1-8071. 118—236-2 R

FEMME demande ouvrage à la journée. VIctor 9-5475. 118—235-2 R

FILLE, dactylo, 1 an infirmière, travaillerait chez médecin ou dentiste. VIcto r 9-0513. 118—19,22,25 R

PROFESSEUR espagnol, diplômée spécialité : secrétariat vente et relations publiques, expérimentée importation-exportation. Connaissant français, notions anglais, membre de la chambre Belge des traducteurs, interprète et phylologue, excellente références, cherche poste intéressant, école, industrie ou commerce bien établi. Ecrire case 4252 La Presse. 118—236-3

PRENDRAIS ouvrage bureau, soir, bilingue, CLairval 4-7742. 118—

SERVANTE demande position chez personne seule, $25, semaine. VIctor 4-0737. 118—

118A Couturières

BRASSIERES parisiennes, costumes de bain faits sur mesures. LAfontaine 1-8675. 118A—234-26

POUR couture de tout genre et réparations, appelez LAfontaine 6-3874. 118A—R

COUTURE à la maison, LAfontaine 2-4140. 118A—236-3 R

119 Cours femmes, filles

DEVENEZ TELEPHONISTE

Enseignement bilingue sans livres. Nous vous entraînons jusqu'à ce que vous puissiez exécuter toutes les opérations à notre satisfaction, sans frais additionnels. Prochains cours 26 et 31.
MODERN SWITCHBOARD SCHOOL
4806 ST-DENIS — VICTOR 4-5671
119—20,22,25

COURS finition et fantaisie 15 leçons données gratuitement avec cours coupe couture ou dessins des patrons pour période d'été seulement. Inscription immédiate. Ecole Gauthier Enrg., LAfontaine 4-7243. 119—217-25

OPERATRICES expérimentées, aussi jeunes filles sur machine spéciale et ouvrière générale, robes de prix modiques. 1435 Bleury, porte 901. 119—236-5 R

120 SERVICE DOMESTIQUE

ACCEPTERAIS future mère ou personne mûre, pour soin des enfants. CRescent 6-4919. 120—R

AIDE générale, 3 jours semaine, références. RIverside 7-6236. 120—235-3 R

AIDE pour légers travaux du ménage, petite maison, faut aimer les enfants, chambre et TV privés, on emploie autre aide, références de ville. REgent 7-4622. 120—236-3 R

AIDE GENERALE
Cuisine ordinaire, famille canadienne-française, 4 enfants, $35, semaine, 1 mois campagne, congés. REgent 7-6720, soir. 120—24,25,27 R

AIDE générale, jeune ou âgée, pour petite famille, chambre privée. REgent 3-1859. 120—236-3 R

AURAIS besoin dame fiable, voulant se faire un bon chez-soi, pour prendre charge magnifique cottage, toutes commodités, été à la campagne, près Montréal, chambre seule, bonne éducation, propreté, références. $25 semaine. Jour : CLairval 6-7521. Soir : NAtional 5-2844. 120—234-6 R

BONNE, maison moderne, un peu cuisine, laveuse vaisselle, 2 enfants, chambre, télévision, femme ménage, Cartierville, $22. FEderal 4-3872. 120—236-3 R

BONNE, doit aimer les enfants, pas de planchers, chambre privée. HUnter 8-3375. 120—236-4R

BONNE à tout faire expérimentée, petite famille, bons gages, sachant la cuisine de préférence, acceptons européenne. REgent 8-8851. 120—235-2 R

120 Service domestique

BONNE compétente, légers travaux du ménage, pas de lavage, faut loger ici, libre 2 jours et n'importe quelle soirée, $20 semaine pour commencer, pas d'enfant. 73 Dufferin Road, près Reine-Marie. HUnter 4-2797. 120—R

BONNE demandée à Outremont, conditions très intéressantes pour personne sérieuse entre 25 et 40 ans, ouvrage général, un peu de cuisine, maison confortable, couple canadien-français, chambre privée ou 1er étage avec télévision, radio. Appeler entre midi à 7 heures. REgent 7-9354. 120—21,24,25 R

BONNE demandée préférerais avec expérience pour garder 2 jeunes enfants, bon chez-soi. DUpont 7-8197. 120—236-2 R

BONNE à tout faire, bonne cuisine ordinaire, 35-50 ans pour couple moyen, pas d'enfants. HUnter 6-9998. 120—235-3 R

CARTIERVILLE, personne sérieuse sachant faire cuisine, 2 mois vacances l'été. FEderal 4-5855. 120—25,26,29R

COUPLE demandé pour ouvrage général dans spacieuse maison à St-Hilaire, WEllington 2-3171, midi à 6 heures, après 9 p.m. REgent 8-8543, demander Georges Deslauriers. 120—234-4 R

CUISINIERE expérimentée, maison privée. Personne seule. Autres serviteurs. Chambre et bain privés, télévision. Bon salaire. Près ville. Références requises. Ecrire case 4314, La Presse. 120—236-2 R

DAME pour garder enfants, chambre, pension, petit salaire. Soir : LAfontaine 2-6175. 120—R

DAME ou jeune fille, de 25 à 35 ans, désirant se faire un bon chez-soi, chez homme seul. CRescent 4-3235. 120—236-2R

DEMANDE personne fiable soin d'un enfant, maison. Accepterais future mère. DUpont 9-8545. 120—236-2 R

DEMANDE femme pour prendre charge de maison, de 25-50 ans. Garde de 2 enfants. Bon salaire. CLairval 4-8848. 120—236-6 R

DONNERAIS chambre et pension en échange légers services. HUnter 2-7955. 120—236-3 R

FEMME ou fille expérimentée, jour seulement, pour travail léger de maison, petite famille, références exigées. Jour, AVenue 8-6189, soir WEllington 2-5729. 120—R

FEMME compétente, expérimentée pour 2 enfants. Légers travaux domestiques. Couple travaillant. Références. REgent 3-7706. 120—236-3R

FUTURE maman, 2 enfants, $40 mois. Chez infirmière. Légers travaux. MUrray 1-1741. 120—136-3 R

FILLE, entretien de maison, 2 enfants, nourrie-couchée, salaire. RAymond 8-8267. 120—R

JEUNE fille pour légers travaux du ménage et garde du bébé, 1 enfant seulement. Bon salaire. HUnter 8-3703. 120—236-3 R

JEUNE FILLE expérimentée, de plus de 20 ans, logée, 2 enfants. Un peu d'anglais requis. REgent 3-5893. 120—235-3 R

JEUNE FILLE ou femme sérieuse s'occuper petite maison, place stable, 2 enfants, références. UNiversity 8-2661, après 8 heures. REgent 3-3020. 120—236-3 R

JEUNE FILLE ouvrage général de maison, pas cuisine. REgent 8-7716, après 6. 120—234-3 R

JEUNE fille pour légers travaux de ménage et pour prendre soin d'un garçonnet de 15 mois. Logée. Salaire $30 par semaine à personne qualifiée. Appeler si réellement intéressée seulement à REgent 1-4672. 120—233-6 R

JEUNE FILLE pour résidence de médecin, rue Beaubien. Expérience nécessaire, cuisine ordinaire. RAymond 8-3901. 120—235-2 R

MAISON, confort moderne. Westmount, 2 enfants, chambre, télévision, bon salaire, références. VIctor 9-2563. 120—236-3 R

NEUF, 2½ pièces, appt équipé, approprié pour couple en échange de travaux du ménage. FEderal 4-6423. 120—232-6 R

SERVANTE expérimentée, soin enfants, congé fins de semaine. RIverside 4-4354. 120—236-3 R

121 Service d'affaires

WORLD REGISTERED

(spécialités et services pour bureaux) vous offre un nouveau genre de services. Tous les problèmes concernant votre bureau seront solutionnés immédiatement. Appeler UNiversity 6-8128. 121—234-3 R

123 CHAMBRES A LOUER

AHUNTSIC, dans duplex, chez dame, personne distinguée. VIctor 2-9183. Soir DUpont 9-0103. 123—236-3 R

APPELEZ à bon marché, déménagement ville, campagne, $5 l'heure. Entreposage. LAfontaine 4-6311. Soir RAymond 2-1295. 123—217-25

A. BAZILE et Robert, déménagement. $3 jour, nuit. Ouvrage garanti. LAfontaine 3-9416. 123—214-26 R

ADAM, 3976, près Pie-IX, chambre double, cuisine moderne, $15 semaine. REgent 7-0326. 123—25,26,27,28,31 R

ADDINGTON 2119
PRUD'HOMME 3429
PRUD'HOMME 3467
Propres, nouvellement redécorées, genre appartement, entièrement meublées. A la semaine ou au mois
HUnter 9-0095 — HUnter 6-0135
HUnter 9-8393
123—217-25

APPELEZ Blouin Transport. Déménagement, chambre, valises. Spécialité pianos, poêles, frigidaires. Prix raisonnable. LAfontaine 3-9993. 123—217-25

APPELEZ Payette Transport. Déménagement chambres, valises. Bon marché. LAfontaine 2-7153. 123—217-25

APPELEZ ROGER pour faire votre déménagement. WEllington 3-1491. OXford 2-0243. 123—217-25

1497 AMHERST, salon double, privilèges, cuisine; chambre pas cuisine; téléphone, eau chaude. 123—234-26 R

ATMOSPHERE agréable salon en avant, pension si désiré. LAfontaine 1-1839. 3475 Delorimier. 123—236-3 R

ATWATER, Selby. Salon double, privé. Devant. Poêle, frigidaire, téléphone. Meublée. WEllington 5-2854. 123—236-3 R

AVE QUERBES 7880, meublée, cuisinette, chambre bain. Occupation immédiate. CRescent 9-2861. 123—218-26 R

AVENUE Western 4163, grande pièce façade, cuisine, après 4 heures. CRescent 7-7131. 123—236-6

BEAUBIEN, 352, double ou simple, prix modique. CRescent 4-0582. 123—218-24

BON CHEZ-SOI, toutes commodités, seul chambreur, tranquille. LAfontaine 3-8749; CRescent 4-9773. 123—R

BOULEVARD St-Joseph ouest, 291 doubles, simples. Lavabo, frigidaire. Eau chaude, douche. Vacantes. 123—235-26R

BOUL. ST-JOSEPH est, Delorimier, meublée, propre, après 5 heures. LAfontaine 5-4393. 123—236-3 R

CHAMBRE à louer, pension si désiré. CRescent 4-7007. 123—R

CHRISTOPHE-COLOMB 4822, chambre $7 par semaine, usage cuisine. 123—236-3 R

CLARK 1110, paisible, eau chaude, $8 à $13 par semaine. S'adresser concierge. 52 Boulevard Dorchester ouest. VIctor 9-8656. 123—236-15

COTE-DES-NEIGES : frigidaire, poêle électrique, 2965 Goyer. REgent 3-3887. 123—217-25

DAVIDSON 2650, nouvellement décorée, toutes commodités, meubles neufs, partir $9. LAfontaine 5-5581. 123—225-17

DELORIMIER 3523, chambre à louer, très propre. LAfontaine 2-3564. 123—236-5 R

DES ERABLES, grande et petite chambres, genre appartement. Entrée privée, bien éclairées, chauffées, téléphone, télévision, cuisine, armoires, grand de garde-robes, eau chaude, lavabo, mobilier cuisine chromé, davenport, incinérateur, $6, $8, $8.50 par semaine. CRescent 6-3466. 123—236-3 R

DROLET 7276, grand salon double très propre, très bien meublé, poêle, frigidaire, téléphone, maison privée. CRescent 9-0791. 123—235-3 R

FOUCHER 8301, maison privée, tranquille, radiateur. Usage cuisine. DUpont 8-4758. 123—235-2 R

GARNIER, salon double, lavabo, frigidaire, poêle, central, aussi chambre monsieur. LAfontaine 2-3752. 123—R

GRANDE chambre, avec poêle, frigidaire. VIctor 5-8715. 123—236-3R

123 Chambres à louer

HENRI-JULIEN, 3985, chambres meublées, douche, toilette, frigidaire, VIctor 5-8572, RAymond 1-3742. 123—21,24,25 R

JEANNE-MANCE 2100, coin sud Sherbrooke, modernes, kitchenettes électriques. Très recommandable. VIctor 2-0863. 123—235-6 R

JEAN-TALON est, 3290, belles chambres, cuisinette meublée, balcon, entrée privée, près 11e. 123—236-3 R

LAGAUCHETIERE est, 252, et Ste-Elisabeth, belles chambres chauffées, meublées, usage cuisine. 123—217-25

LAJEUNESSE appartement double, privé, meublé, $12.50 et chambre ou pension. DUpont 9-4176. 123—R

LAURIER, près St-Urbain, appartement 1 pièce, repeint à neuf, chauffé, eau chaude, poêle, frigidaire, électricité et taxes payées. A la semaine ou au mois. Appelez CRescent 4-2839. 123—226-16

LOUIS-HEMON 6673, salon double, meublé, télévision, cuisine. RAymond 1-5632. 123—236-5R

MARQUETTE, grand salon-double ensoleillé, balcon, tranquille, eau chaude. LAfontaine 4-4585. 123—R

MARQUETTE 4628, pension pour jeune homme distingué, confort chez-soi. LAfontaine 6-6542. 125—236-3 R

MONT-ROYAL, est, 941, grande chambre devant, gaz, frigidaire, téléphone, vacant. CLairval 4-0676. 123—234-3 R

ONTARIO est, 1492, chambres meublées, à compter de $6 semaine. LAfontaine 2-9775. 123—236-2 R

OUTREMONT, moderne, meublée, entrée, toilette, semi-privé. Soir, CRescent 9-2190, RAymond 7-3549. 123—233-6 R

7248, 50 PAPINEAU, monsieur, genre appt, frigidaire. Visible soir seulement. LAfontaine 1-8675. 123—232-6

PARC Lafontaine, 910 Cherrier, grande chambre, toilette privée. Soir, LAfontaine 3-0847. 123—236-3 R

4160 PARC Lafontaine, salon double meublé, très propre, devant, poêle, frigidaire. LAfontaine 2-1205. 123—236-5 R

PARTAGERAIS chambre avec jeune homme sobre, propre et honnête, de 25 à 35 ans. Inf. LAfontaine 6-2982. 123—R

PIE IX 2250, petit logis, balcon, toutes commodités, belle localité. 123—217-25

PIE IX, chambre non meublée, dame, demoiselle, travaillant. Après 7 heures, RAymond 1-7885. 123—236-3 R

1306 SHERBROOKE est, sud Parc Lafontaine, magnifique chambre, poêle électrique, réfrigérateur. Service courtois et discret. 123—234-7

18 Rosemont, Westmount, 1 chambre simple, un 2 pièces, un 3 pièces, toutes commodités, tout meublé. 123—230-11 R

ROSEMONT, beau salon double avec grande cuisine, salle de bain, entrée particulière, bas prix. RAymond 9-9933. 123—234-7 R

STE-CATHERINE EST 3367, coin Davidson, endroit tranquille, chambres rénovées, télévision, eau chaude, poêle, réfrigérateur, $12. LAfontaine 6-1449. 123—233-5 R

ST-DENIS 6768, chambre tranquille, frigidaire, eau chaude, $8, pour visiter. S'adresser 6758. 123—24,25 juil. 1 août R

ST-DENIS 1037, EAU CHAUDE, LAVABO, FRIGIDAIRE, CUISINE, CONCIERGE. 123—232-10

ST-DENIS, Crémazie, chambre, salon, eau chaude, commodités, libre. RAymond 7-7366. 123—10,11,12,13,17,18,19,20,24,25,26,27R

ST-DENIS 4443, chambre propre, privilège cuisine. VIctor 4-0988. Mme Brisson. 123—234-3 R

ST-DENIS 1037 et 334 Lagauchetière est, eau chaude, lavabo, frigidaire, usage cuisine. 123—217-25

1653 ST-DENIS, chambre avec lavabo, douche. VIctor 2-2063. 123—236-3 R

ST-HUBERT, Crémazie, appt 1 pièce, meublée. Ea chaude, entrée privée, $10 semaine. DUpont 7-2014. 123—235-3 R

3976 ST-HUBERT, chambre arrière, propre, eau chaude, frigidaire, gaz, $5.50. VIctor 4-8013. 123—236-3 R

ST-HUBERT 6003, devant, homme, propre, tranquille, maison privée, pas d'enfants. CRescent 2-3611. 123—229-8 R

5125 ST-HUBERT, chambre, maison appts; meublée, lavabo, eau chaude, cuisine, entrée privée. 123—236-6 R

1415 ST-HUBERT, petite chambre, 2e, balcon, lavabo, usage gaz, frigidaire, $7. 123—236-3 R

VERDUN
Pièce genre appt, voir concierge. 3458 Joseph, POntiac 8-3280. 123—236-6 R

WESTMOUNT, 4113 Sherbrooke Ouest, 1chambre toute meublée, privilèges. 123—236-11 R

BELLE grande chambre devant, cuisinette, T.V., couple âgé accepté. 52 Laurier ouest. 123—22,25,28 R

BOUDOIR bien meublé, 5245 De Lorimier, LAfontaine 1-7366. 123—234-5 R

10 CHAMBRES, meublées, cuisine, téléphone $5. 5133 St-Laurent, appt 6. CRescent 1-0442. 123—216-26

CHAMBRE simple à louer avec chambre bain, entrée privée, usage garage, $12, semaine. NAtional 6-6467. 123—236-3 R

CHAMBRE pour monsieur honnête. RAymond 1-9179. 123—236-3 R

CHAMBRE, eau chaude continuellement. Frigidaire. Gaz. Téléphone. Couvertures fournies. 865 Roy, coin St-André. $6. 123—

CHAMBRE dans cottage, chez couple seul. ORléans 7-1908. 123—R

2 CHAMBRES, 2 jeunes filles ou femme seule, s'adresser soir. LAfontaine 1-7851. 123—236-3 R

CHAMBRE, poêle, frigidaire, 6980 Garnier, coin Bélanger. RAymond 7-5447. Pontiac 9-5060. 123—230-9R

GRAND salon double meublé, plusieurs commodités. 4275 Marquette LAfontaine 5-5031. 123—236-5 R

3 GRANDS appts sous-sol, poêle, propre, 7804 St-Gérard. CRescent 2-3971. 123—236-5 R

GRANDE chambre avec lavabo, poêle électrique, 1684 St-Hubert, près Ste-Catherine, VIctor 5-1772. 123—234-3 R

MEUBLES 1 A 4 ET PLUS. 2560 IBERVILLE. 123—4,6,8,11,13,15,18,20,22,25,27,29

POUR DAME, 6269 St-Hubert, grande chambre entrée privée, bonnes références, CRescent 7-1025. 123—236-3 R

SALON double, meublé, non meublé, gaz, eau chaude, enfants acceptés. LAfontaine 6-5653. 123—234-5 R

SALON double 6513 parc, frigidaire, poêle, évier, privé, meublé. Stationnement. CRescent 9-6311. 123—225-17

SALON double, devant, frigidaire, poêle, télévision, 4721 De Lanaudière. RAymond 7-5447. POntiac 9-5060. 123—233-8 R

SALON double, vide, couple ou 3 personnes, 1599 Boul. St-Joseph est, après 7 heures. 123—236-2

VERDUN, chambre meublée, conviendrait monsieur, bas, commodités, stationnement. 478 Gordon. POntiac 9-3373. 123—25,27,29 R

VERDUN, grande chambre très bien meublée, avenue Verdun. POntiac 9-0393. 123—234-4 R

124 Chambres demandées

MONSIEUR retiré, propre, chez personne paisible, Montréal, central, cuisson permise excepté viande. Seul chambreur. Ecrire détails case 4250 La Presse. 124—

125 Chambre et pension

AHUNTSIC, personnes de tout âge, bon chez soi, bonne nourriture. DUpont 8-0458. 125—20,22,25 R

BERRI 8450, bonne pension pour monsieur, DUpont 9-6978. 125—235-3 R

BOYER 4396, près Mont-Royal, chambres et pension, bonne nourriture. 125—235-3 R

302 BOUL. ST-JOSEPH Est, bonne pension pour monsieur, télévision, lavage. VIctor 5-5685. 125—R

DELANAUDIERE, chambre, pension, dames âgées, prix convenable. Eau dans chambres. LAfontaine 4-6233. 125—225-26 R

DE LORIMIER-MT-ROYAL, grande pièce, boudoir, lavabo, eau chaude, bons repas. LAfontaine 4-0223. 125—236-3R

DENORMANVILLE, chambre et pension, lavage. CRescent 3-6404. 125—236-3 R

JOLIE grande chambre avec balcon, très bonne pension. LAfontaine 3-3491. 125—25,27,29 R

PAPINEAU, face Parc Lafontaine, chambre, pension, lavage, $18. LAfontaine 6-8658. 125—236-5

ROSEMONT, chambre tranquille, pension pour couple âgé. LAfontaine 5-3635. 125—236-3 R

125 Chambres et pension

ST-HUBERT, chambre propre, lavabo, douche, bonne nourriture, bon marché. LAfontaine 3-0116. 125—218-26 R

ST-LAURENT 5151, chambre seule avec pension, lavage, bon chez-soi. CRescent 3-1838. 125—235-3 R

CHAMBRE et pension pour 1 ou 2 messieurs, 4453 Brébeuf coin Mont-Royal. 125—236-3 R

129A Garderies de jour

ACCEPTERAIS future mère ou dame, faible de santé. Travail léger, arrangements à discuter. OXford 2-9830. 129ASpec.—236-5 R

2 ANS A 6 ANS, lundi ou vendredi, le jour, ou temps plein pour informations, NOrmandie 6-4674. 129A—225-26 R

GARDERAIS enfant le jour et semaine. LAfontaine 1-4422. 3719 St-André. 129A—236-3 R

GARDERAIS enfant le jour, la semaine, 2 ans et plus. DAniel 1-9254. 129A—236-5R

GARDERIE Jeanne-D'Arc licenciée, prendrait bébé naissance à 2 ans, le jour ou semaine. LAfontaine 4-1254. 129A—236-5

GARDERIE licenciée, enfants 2 à 6 ans, jour, semaine. CLairval 4-1514. CLairval 9-7316. 129A—230-15 R

GARDERIE Marguerite, gardons enfant heure, le jour, semaine. 1429 Sicard. CLairval 4-2517. 129A—216-26

GARDIENNE Belge prendrais bébé-enfant le jour. 9294 St-Hubert. DUpont 9-0357. 129A—22,25 R

GARDIENNE d'enfant demandée, femme fiable, patiente, compétente, expérimentée pour garder petite fille 2 ans, lundi au vendredi seulement après 6 heures. DUpont 1-4885. 129A—236-2 R

POUPONNIERE, "Richard", infirmières licenciées. Garde-bébé d'expérience. Surveillance 24 heures par jour. Lingerie complète et médicaments. DAniel 1-7959. 129A—233-9 R

PRENDRAIS bébé naissant à 8 mois chez un couple, expérience, références, le jour. ORleans 4-9787. 129A—236-4 R

PRENDRAIS enfant, 3 ans et plus, jour $10 par semaine, très bons soins, bonnes références. LAfontaine 1-8310. 129A—236-3R

PRENDRAIS enfant en pension naissant - 6 ans, le jour. CLairval 4-4083. 129A—236-3 R

PRENDRAIS enfant, bons soins, près bord eau, près Montréal, bas prix. OLympia 8-2623. 129A—234-3 R

131 Pensions de campagne

INSTITUTRICE prendrait 2 enfants d'âge scolaire, à l'année. Près église, école. Ecrire seulement, 123 St-Jude, St-Eustache-sur-le-Lac. 131—234-3 R

PRENDRAIS enfant pension le jour, la semaine, MOnument 5-6320. 131—236-3 R

PRENDRAIS enfant en pension. Naissant à 5 ans. ORchard 6-2523. 131—225-26 R

PRENDRAIS enfants, soins maternels. MOnument 5-2629. 131—236-3 R

133 Villégiature HOTELS

LAURENTIDES

MANOIR BLAIR
A LA SEMAINE — AU MOIS
A L'ANNEE
1½ — 2½ — 3½
LUXUEUSEMENT MEUBLES
SERVICE D'ASCENSEUR
8415 - 8425 BOUL. ST-LAURENT
POUR INFORMATION
DU. 7-4997 ou DU. 8-9221
133—18,19,20,23,26,27

AUBERGE DES QUATORZE-ILES

Dans les Laurentides, endroit idéal pour vacances et voyages de noces. Plage, chaloupe, danse, etc., excellente cuisine. Lac Des Quatorze-Iles, près Shawbridge. CApital 4-2060, à Montréal, AVenue 8-0881. 133—8,10,11,12,13,17,19,20,22, 24,25,27,31 R

AUBERGE Canard Blanc, Lac Simon, comté Papineau, pour vacances, sports, confort, nourriture. Information, 410 ouest Sherbrooke, Montréal AVenue 8-1233. Soir, LAfontaine 2-5622. 133—234-13

BEAULAC, pension Boulanger licenciée, bonne cuisine, confort, tranquillité. RAymond 9-1021. 133—230-26R

CAPE COD
West Dennis cottage, 3 chambres, neuf, TV, toutes commodités. 12 août jusqu'à fin septembre. Patricia Roche, 4629 Washington St., Roslindale, Mass. 133—236-3

COLFORD LODGE, St-Canut, hôtel touristique, tennis, golf, équitation, cocktail lounge, orchestre tous les soirs, lac, plage, chaloupes, pêche, transport gratuit Montréal, dépliants. UNiversity 1-3163. 133—227-26 R

HOTEL RACINE
Lac Gagnon, près Ste-Agathe, belles chambres, cuisine canadienne, licence, orchestre, divers amusements, plage sable. Aussi 15 chalets à la semaine. ORchard 7-5141. 133—219-24 R

HOTEL LAC PARE
Plage, tennis, orchestre tous les soirs, bonne cuisine, chambre et pension, $40. Prix spéciaux pour groupe. Information : LAfontaine 7-2353. Longue distance, TErminus 4-2123. 133—226-16

$40 PAR SEMAINE seulement, chambre-pension, danse, tous amusements gratuits dans chic hôtel du nord. Téléphoner MElrose 7-2079 et un représentant ira vous voir avec photo, etc., ou direct Hôtel Windermere. Mt-Tremblant Village, St-Jovite tél. 425-9077. 133—217-25

ST-HIPPOLYTE, Lac-en-Coeur, chambre et pension, motel, moderne, salle de danse, repas 1ère classe, $45 semaine, chaloupe fournie. LAfontaine 2-7240. 133—233-6 R

AU GRAND LAC SIMON, repas servis, dans cabines neuves. Commodités. OXford 2-2197. 133—4,5,6,11,12,13,18,19,20,25,26,27 R

COMTE PAPINEAU

CEDAR LODGE, lac Bélisle, plage idéale pour vacances, cuisine canadienne. $35 par semaine. S'adresser DUpont 7-8760. 133—223-15 R

VERMONT

LAMBERT cabins, route 7, Milton, Vermont, chauffées, douche et cuisinette. ULster 3-2225. 133—217-26

138 Avis responsabilité

LES EFFETS laissés à 1910 Montcalm seront vendus pour frais de loyer si non réclamés d'ici 1 mois. 138—236-3 R

139 Perdus

CEINTURE soldat avec sac outils d'électricien, Bélanger-Viau, Lajeunesse-Louvain, récompense. Alfred Benard, 6992 Viau. RAymond 5-3263. 139—R

CHAT noir avec taches blanches dans fale, entrée Domaine d'Esterel, généreuse récompense. LAfontaine 2-4026. 139—

CHIEN pomeranien noir perdu, à L'Abord-à-Plouffe. Récompense. CRescent 6-9831. 139—

CHIEN "Boxer mâle" perdu, s'adresser 7780 St-Denis, RAymond 5-4627. 139—R

DIMANCHE, carré Dominion, caméra Zeiss dans gaine brune, cuir, récompense, LAfontaine 1-1385. 139—236-3 R

EPAGNEUL blond, nom "Cookie", perdu environs Parc Lafontaine, récompense $10. VIctor 2-8251. LAfontaine 1-4216. 139—236-3 R

JEUNE chat siamois, blanc et brun, perdu Ste-Catherine et Victoria, récompense. Mme Trudeau, REgent 1-2338. REgent 5-3626. 139—R

MONTRE Cyma, de dame, argent blanc, ronde, bracelet ½ pouce, nylon noir, environs Lamer, Tassé, Dutrisac, Elisabeth. Récompense. RIverside 8-8654. 139—235-3 R

MONTRE bracelet pour homme perdue vendredi soir, rue St-Gérard ou Liège, récompense. 8338 St-Gérard. DUpont 9-7212. 139—R

MONTRE bracelet (dame) vendredi 21 juillet. Morgan à Snowdon, Queen Mary et Coolbrook. HUnter 4-4875. 139—236-3 R

OUBLIE dimanche entre 1 et 1.15 heure, rue Mt-Royal, coin de La Roche, côté sud est, sac en nylon et noir brun contenant linge d'enfant. CRescent 1-6953. 139—R

139 Perdus

PERDU, sur route 9, entre St-Basile, Beloeil, valise contenant linge d'enfant. Récompense. CRescent 9-0939. 139—235-3 R

SACOCHE, argent, porte-feuilles, clefs, Rivard, Rachel, Roy, Duluth, Drolet, Henri-Julien, demeure 3943 Rivard, Mlle Loiselle, Victor 2-2941. 139—

144 Machines à coudre

ABAISSEZ le coût de votre location. Machine à coudre de manufacture 95-96, $6 mois: "Overlock" "Blindstich", "Zig-Zag". LAfontaine 4-3157, LAfontaine 4-4824, MUrray 1-6116. 144—217-25

AUBAINE, à louer "Singer" électrique, $1. par semaine. LAfontaine 6-2847. 144—234-8

AU MEILLEUR prix, White, Singer, Bermina, Pfaff, Stella, Arrow. Ventes et réparations. Chalifour, 6810 de Lorimier, Montréal. RAymond 1-7801. 144—217-25

MACHINES 95-96 SILENCIEUSES $6.50 par mois. Machines portatives louées $4 par mois, $10 pour 3 mois. Montant réduit à l'achat. Victor 9-4282. 144—217-25

MOULIN de manufacture, marque Singer, très bon état, références : CLairval 6-9698. 144—234-6 R

SINGER portative électrique, sacrifierais $25; terrain Rivière des Prairies, $300. DAniel 2-1664. 144—231-9 R

149 MACHINERIE

TRACTEUR-EXCAVATEUR-CHARGEUR

Chargeur Bray sur roues, 1959
Chargeur Pettibonne Diesel
TD 24 Bulldozer
Grader Caterpillar
TD 14 Bulldozer avec float
GMC Tracteur avec float
GMC Tracteur 1958, 7 tonnes à gazoline
Camion dompeur FWD, 7 tonnes
TD 6, chargeur sur chenille
HD 3 chargeur ou bulldozer et aussi plusieurs tracteurs sur roues

TASCHEREAU
BOULEVARD MACHINERIE
1245 BOUL. TASCHEREAU
JOUR: ORLEANS 7-8927
SOIR: RAYMOND 1-0956
M. PAQUETTE
149—236-6R

BULLDOZER T.D. 18A, loader TD18A, H.D. 16, T-T-24, aubaine de faillite. Bulldozer D-7 avec backdozer scraper, HD-3 Allis-Chalmer, pelle ¾ float camion etc., MUrray 1-6177. 149—24,25,29 R

CHAUDIERE marine 30 c.v. à vendre immédiatement, excellent état. Aucune offre raisonnable refusée. M. Koby, CRescent 2-1144. 149—236-3 R

MACHINE nettoyage à sec, à vendre, capacité 20 livres, marque Prospérité, installation complète, $2,500. Conditions. CLairval 5-0652. 149—234-3

MACHINES A BOIS : planeurs, courroies, "bearings", poulies, moteurs, générateurs, scies. Eastern Machinery, 5100 Hochelaga. CLairval 5-0911. 149—217-25

McCORMICK MACHINERY CO.
163 MURRAY — WELLINGTON 5-3531
Machinerie pour bois, ateliers de machines et ferblanterie. 149—4,6,11,13,18,20,25,27

NOUS louons palans à chaîne, vérins hydrauliques et de maisons, foreuses électriques, meuleuses électriques, marteaux électriques, scies, palans à câbles, bâches, chariots d'entrepôt, compresseurs pneumatiques, pompes, presses à ballots de papier. Tarshis & Sons Ltd., 450 rue McGill, Montréal. 149—4,11,18,25

NOUS LOUONS compresseurs, scies, marteaux électriques et tous outils mécaniques. Livraison immédiate gratis. Industrial Services Inc., RIverside 8-7033. 149—212-26 R

SCIE-RONDE, shaper, corroyeur, Dewalt, planeur, tenonneuse. En bloc ou séparément. Victor 5-7457.

150 Bateaux, chaloupes

AUBAINE, bois verni, 14 pieds de long, tout équipé, moteur 25 forces, tout à gaz, 2 paires skis aquatiques, $350. WEllington 7-8724. 150—236-5 R

AUBAINE, joli bateau fibre de verre, blanc et bleu, 15 pieds, équipement compris. Voir à 30, Avenue Lilas sud, Dorval. 150—234-3 R

PACE-SHIP 15 pi. 1960, avec moteur Evinrude 30 forces électrique. Tout équipé, avec trailer. MUrray 4-0905.

YACHT inboard, 20 pieds, tout équipé, cabine avec couchette, cuisinette. Parfaite condition. $1,200. Téléphoner OXford 5-2934, OXford 5-4241.

166 Blanchissage, tapissage

ABSOLUMENT expert peinture, tapisserie, fusil, lavage murs, plafonds, résidentiel, commercial. Victor 4-7743. 166—217-25

APPELER RAymond 7-1477 pour peinture et lavage intérieur, extérieur. Ouvrage garanti. 166—235-3 R

APPELEZ Bernard Roméo, peinture générale intérieure, extérieure, lavage. RAymond 5-3150. RAymond 7-8154. 166—34-6

ENTREPRENEUR peintre, prendra contrat peinture, intérieur, extérieur, moitié prix, imédiatement. LAfontaine 4-3412. 166—234-5

PEINTRE expérimenté, réparations de tous genres. Travail garanti. DUpont 8-3275. 166—216-26 R

PLAFONDS peinturés $3, tapisserie, peinture, roxatone, ouvrage garanti. M. Houle. RAymond 1-1515. 166—224-26R

SPECIALISTE imitation de bois naturel, portes imitées chêne. Victor 5-3697. 166—235-6

195 Entrepreneurs

ACCEPTERAIS à bonnes conditions, réparations de façades, brique, cheminées, blocs, trottoirs, caves, lever chalets, plastrages, Stucco, garages, couvertures, plâtre, peinture. Estimations gratuites. LAfontaine 2-8701. 195—230-26 R

APPELEZ, CRescent 4-3282, pour tous problèmes de réparation, peinture, plâtre, tapisserie, etc. 195—235-6 R

BAS PRIX Richer & Fils Enrg., entrepreneur général, construction, réparations, peinture, fer, etc. CRescent 4-5233. 195—217-25

BAS PRIX réparations tous genres, balcons, garages, escaliers. CRescent 9-8030. 195—234-3

BAS PRIX, Menuiserie, lève, redresse maisons, change beams, expert fondations, creuse caves, Ouvrage garanti. CLairval 9-6651. 195—224-26 R

EXPERIENCE 20 ans réparations générales, spécialité brique, pierre. Estimation gratuite. Ouvrage garanti. RAymond 9-7807. 195—232-7 R

GERARD MIRON
ENTREPRENEUR GENERAL
Spécialité réparations de briques, menuiserie, peinture, ciment. RAymond 9-2411. 195—214-26 R

JE ME spécialise dans réparation maisons, balcons, escaliers, portes, finition sous-sol, etc. CLairval 4-1523. 195—225-17

PEINTURE à l'heure ou au contrat. LAfontaine 1-6658. 195—232-10 R

REPARATIONS, fondation, stucco, trottoirs, perrons, ciment, tirage de joints brique. MIssion 5-3945. 195—213-26 R

203 Gardes-malades

GARDE-MALADES diplômée demandée pour hôpital privé, logement fourni. MIssion 5-1646. 203—225-17 R

GARDES-MALADES diplômées venant de tous pays. Excellent logement et salaire. CLairval 5-2847. 203—231-26

GARDE-MALADE pour institution d'enfants arriérés, à St-Jérôme, 6 jours, bonne rémunération pour personne sérieuse. UNiversité 1-6462.

INFIRMIERE licenciée, bilingue, pour bureau médecin à Chibougamau. Salaire intéressant. DUpont 7-6913. 203—236-3 R

INFIRMIERE licenciée pour hôpital privé. Logement fourni si désiré. MIssion 5-1646 - MIssion 5-1647. 203—232-10

204 Hôpitaux privés

STE-ANNE, 5829 avenue du Parc, maternité privée pour filles, pension avant terme, aumônier, considération, discrétion absolue. CRescent 1-5984. 204—217-25

206 Imprimerie

MULTILITH 1250 avec livraison à chaîne, en très bon état. DUpont 9-6542. 206—233-8 R

215 Menuiserie-Ebénisterie

BALCONS, armoires cuisine modernes, soubassement, tous genres réparations, menuisier compétent. LAfontaine 5-8682. 215—217-25

CUISINE moderne. Spécialité : finition, soubassement, réparations tous genres. Estimation gratuite. LAfontaine 1-6236. 215—219-26 R

COFFRE d'outils pour menuisier et ébéniste à vendre. 4546 St-Hubert. 215—232-6 R

MENUISIER, réparations générales, très expérimenté. CLairval 6-6097. 215—235-3 R

221 Peintures

ACHETEZ bonne peinture moitié prix $1.15 et plus le gallon. Livraison. 6028 Papineau, CRescent 2-4418. 221—217-25

INCROYABLE MAIS VRAI
1,200 gallons $1.10 gallon, blanc $1.70 gallon ; 1500 gallons marque Conant, $1.49 gallon ; B.H. blanc, seulement $3.09 gallon ; 2,000 gallons Latex blanc et 10 couleurs, $2.90 gallon, 75¢ pinte ; 6,000 gallons différentes couleurs, 40¢ pinte. Escompte formidable sur toutes les meilleures marques de peinture. Livraison gratuite. 6210 Papineau, CRescent 2-1033. 221—217-25

223 Planchers

ABSOLUMENT expérimenté, $3, appt, sablage, finition naturelle, travail d'expert, garanti. LAfontaine 1-5873. 223—217-25

AUBAINE $3 appt, bonnes conditions, machines modernes. LAfontaine 2-5823. 223—217-25

APPT, sablé, fini, ciré, quelle que soit la condition $8 pièce. CRescent 7-8020. 223—215-26 R

BAS PRIX, posage, sablage de plancher. LAfontaine 1-4585. 223—217-25

CHESTERFIELDS rembourrés par meilleurs experts. Chaises cuisine, $3.50. Rembourreur Phillip, CRescent 3-5631. 9 à 9 heures, (aussi dimanche). 228—221-28 R

$2.75 ET PLUS
Planchers sablés sans poussière, garde-robes gratuits, ouvrage garanti. Jour, soir. LAfontaine 1-9979. 223—220-26 R

VIEUX PLANCHERS remis à neuf, tuiles, prélarts ; ouvrage garanti. CRescent 3-6144. 223—214-26 R

224 Chauffage — Plomberie

ATTENTION, plomberie, chauffage, à bas prix. Estimation gratuite, ouvrage garanti. Jour et nuit. Appelez CRescent 4-0461. 224—217-25

228 Rembourrage

ATTENTION, nettoyons chesterfields, tapis, rembourrage à domicile. Ouvrage garanti. CRescent 9-8826. 228—217-25

CHAISES cuisine, $3.50, recouvrons à domicile. Aussi chaises de bureaux. REgent 3-4250. 228—222-26

CHAISES d'aluminium d'été, recouvertes avec des bandes différentes, largeur 2 pouces, $3.50, grandeur ordinaire. Emportez-les à 12217 Reed, Cartierville ou téléphoner FEderal 4-7220. 228—225-26 R

CHESTERFIELDS rembourrés par meilleurs experts. Chaises cuisine, $3.50. Rembourreur Philip, CRescent 3-5631, 9 à 9 heures (aussi dimanche). 228—232-25 R

DECHAUX REMBOURREURS. Spécialité chaises chromées, chesterfields. RAymond 2-7802. 228—230-27 R

LEGAULT CHESTERFIELD
Rembourrez votre mobilier pour la moitié du prix du neuf. Estimation, livraison gratuites. RAymond 1-4987, soir DUpont 1-1743. 228—217-25

LEGAULT REMBOURREUR Enregistré. Spécialité : chaises chromées, chesterfield, estimation, livraison gratuite. RAymond 7-3148; soir DUpont 1-1743. 228—217-25

QUINTAL & FRERE
Chesterfields remodelés, matelas à ressorts, sommiers, oreillers réparés et neufs. LAfontaine 2-8182 ; soir DUpont 8-2630. 228—217-25

229 Réparations diverses

I.M. FLOOR COVERING
PROPRIETAIRE MAURICE CORBEIL
Finition de sous-sols, tuiles, tapis, arborite. 8576 St-Denis, DUpont 7-8844. 229—212-26 R

LABORATOIRE General Electrique, 1824A, Ste-Catherine est, réparation par expert de tous appareils électriques. Estimés gratuits. Garantie 6 mois. Prise et livraison gratuitement. Appelez LAfontaine 6-4192. 229—233-15 R

PEINTURE débossage, longue expérience, garanti, garage privé. 444 Jubinville, Pont-Viau. MOntcalm 3-2331. 229—231-26R

232 Terre à jardinage

ACHETEZ directement du fournisseur, tourbe 1ère qualité, 19 la verge livrée. Téléphone St-Sulpice TErminus 7-2226. 232—224-26 R

ACHETEZ ou faites poser terre brune (top soil), noire, gazon, sable, asphalte. Estimation gratuite. Livraison le même jour ou soir. RAymond 7-2873. 232—230-26 R

GAZON, topsoil, terre noire, rocaille à vendre. CRescent 6-9687. 232—210-26 R

PRIX réduits, terre brune, terre remplissage, tourbe, estimé gratuit. Appeler NAtional 7-3833. 232—233-26 R

TERRE à jardinage, $9, terre noire et gazon. Livraison. DAniel 2-2990. 232—214-26 R

TERRE noire, brune, top soil, gazon, petite ou grosse quantité. RAymond 7-2805. 232—209-26 R

TERRE NOIRE, jardinage, voyages, sacs ; tourbe, sur golf Duvernay, rocailles. DAniel 2-7730. 232—216-26 R

TOURBE cultivée, top soil et terre noire à vendre. Faisons terrassement. Avons outillage "Bacca et "bull" à l'heure et contrat. MOntcalm 9-3484. 232—223-26 R

TOURBE .08 verge, prix sur place, Joliette, PLateau 6-8555, soir CLairval 4-3034. 232—236-4R

VENDONS et faisons parterres, tourbe, terre, topsoil, excavation, rocaille. Estimé gratuit. ORléans 4-3662, LAfontaine 1-0388. 232—236-15 R

239 Camionnage-Transport

ABBAY Transport Enrg., spécialité déménagement poêle, frigidaire. MIssion 5-1414. 239—232-26 R

APPELEZ TRUDEAU TRANSPORT Enrg., déménagement assuré, ville, campagne. Spécialité poêle, frigidaire, entreposage. LAfontaine 1-7538. 239—220-22

APPELEZ BRUNET TRANSPORT, DEMENAGEMENT, POELES, FRIGIDAIRES, DUPONT 8-1386. 239—217-25

APPELEZ Payette Transport Général, déménagement. Spécialité pianos. Entreposage. LAfontaine 2-7153. 239—217-25

APPELEZ Montréal Moving pour déménagements tous genres, assurés, $3, $4.50 et $6. Entreposage. Province. RAymond 1-1194. 239—217-25

APPELEZ EDOUARD TRANSPORT Tous déménagements assurés, bas prix. CRescent 3-3250. 239—217-25

APPELEZ d'avance, Acme Moving, province, longue distance. Spécialité : poêles combinés, piano, frigidaires, emballage, entreposage. Tel. LAfontaine 3-4034. 239—217-25

APPELEZ APRIL TRANSPORT
Déménagement dans Montréal, provinces : Québec, Ontario, Nouveau-Brunswick. Prix sur demande. LAfontaine 2-7339. 239—217-25

APPELEZ ROUSSILLE TRANSPORT, déménagement, ville, campagne et longue distance. Spécialité pianos, poêles, frigidaires. RAymond 5-2421. 239—217-25

APPELEZ pour déménagements tous genres. Marcel Martin Transport, jour, soir. RAymond 7-2805. 239—217-25

FERAIS déménagements, 2 hommes, $5 l'heure. CLairval 4-7937. 239—214-26 R

MONETTE & FILS TRANSPORT INC. Déménagement ville et campagne et longue distance. Spécialité pianos, poêles, frigidaires, emballage et entreposage. CRescent 4-7671. 239—217-25

POUR livraison de toutes sortes. Camion panel ½ tonne, neuf. HUnter 8-7105. 239—236-3 R

240 AUTOS A VENDRE

Semaine de la Famille
$99 COMPTANT
PREPOSE A LA FINANCE SUR LES LIEUX
Nous payons la taxe
Nous finançons
Amener votre épouse
SIGNER L'ACTE DE VENTE
ET PARTEZ
LIVRAISON RAPIDE DE 10 MINUTES
POUR AUSSI PEU QUE
$19 par mois
Nous nous occupons de la finance
VOUS N'AVEZ QU'A PRENDRE LA ROUTE

		PAR SEMAINE
60	VOLKSWAGEN DELUXE, TOUS ACCESSOIRES, COMME NEUF	$10.75
60	KARMANN GHIA HARD TOP, TOUS ACCESSOIRES, COMME NEUF	$14.50
60	VAUXHALL CRESTA, TOUS ACCESSOIRES, FAUT LE VOIR	$15.25
60	VAUXHALL SUPER, RADIO ETC.	$10.00
60	RENAULT DAUPHINE, "KING" HARDTOP, TOUS ACCESSOIRES, COMME NEUF	$10.00
60	CONSUL SEDAN, TOUS ACCESSOIRES, BON ETAT	$10.25
60	CONSUL DECAPOTABLE, $300 D'ACCESSOIRES REGULIERS, EXCELLENT ETAT	$ 9.75
59	VAUXHALL STATION WAGON, TOUS ACCESSOIRES, BON ETAT	$10.25

Essense gratuite pendant un an
sur toutes voitures économiques

59	VAUXHALL SUPER, STATION WAGON, TOUS ACCESSOIRES	$ 9.75
59	FORD FAIRLANE, TOUS ACCESSOIRES	$11.00
59	MORRIS MINOR, TOUS ACCESSOIRES, EXCELLENT ETAT	$ 8.00
50	WOLKSWAGEN DELUXE, RADIO	$ 8.75
59	RENAULT DAUPHINE, RADIO	$ 9.00
58	PONTIAC DECAPOTABLE, TOUS ACCESSOIRES, TOUS SERVO MECANISMES, ENTIEREMENT COMME NEUF, $300 COMPTANT	$16.25
59	CONSUL SEDAN, ACCESSOIRES, TRES BON ETAT	$ 9.00
58	NASH HARDTOP, METROPOLITAN, TOUS ACCESSOIRES, ROUE CONTINENTALE, EXCELLENT ETAT	$ 6.25

NOUS VOUS ASSURONS SUR LES LIEUX! POUR VOTRE PROTECTION ET CELLE DE VOTRE FAMILLE

58	METEOR RANCH WAGON, 6 PASSAGERS, 4 PORTES, TOUS ACCESSOIRES, TRES BON ETAT	$12.75
58	OLDSMOBILE HARDTOP, 4 PORTES, TOUS ACCESSOIRES, TOUS SERVO MECANISMES, LE VOIR C'EST L'ACHETER	$14.00
58	BUICK HARDTOP, 2 PORTES AVEC MONTANTS, TOUS ACCESSOIRES, TOUS SERVO MECANISMES	$12.00
57	SINGER DECAPOTABLE, 4 PASSAGERS, ACCESSOIRES, TRANSMISSION AU PLANCHER, ETC. FAUT LA VOIR	$10.50
57	CHEVROLET STATION WAGON, EQUIPE	$11.75
57	DODGE CUSTOM ROYAL, TOUS SERVO MECANISMES	$11.75
57	VOLKSWAGEN DELUXE, EQUIPE, COMME NEUF	$ 7.25
57	PONTIAC HARDTOP, TOUS ACCESSOIRES, FAUT LE VOIR	$11.25
56	CHEVROLET HARDTOP, 2 PORTES, EQUIPE	$ 9.50
55	CADILLAC COUPE DE VILLE, 2 PORTES, TOUS ACCESSOIRES, TOUS SERVO MECANISMES, ETAT DE NEUF	$12.50

HONNETEMENT VENDU HONNETEMENT ENTRETENU

55	JAGUAR SEDAN, PEINTURE NEUVE, MECANIQUE PARFAITE, PROPRE, FAUT LE VOIR	$ 8.40
55	PONTIAC DECAPOTABLE PARISIENNE, TOUS ACCESSOIRES	$ 8.75
55	OLDSMOBILE HARDTOP, "88", 4 PORTES, TOUS ACCESSOIRES	$ 8.00
55	PONTIAC SEDAN, EQUIPE, SERVO MECANISMES	$ 7.00
55	FORD CUSTOM SEDAN, EQUIPE	$ 7.00
55	CHEVROLET SEDAN, EQUIPE	$ 7.00
54	CADILLAC HARDTOP, TOUS ACCESSOIRES, TOUS SERVO MECANISMES	$11.00

SPECIAUX
TOUS EN BON ETAT

49	PONTIAC SEDAN Noir, occasion pour mécanicien. Seulement un mécanicien de premier ordre devrait s'informer. Prix total	$49.95
54	FORD SEDAN. Arrêtez-vous et achetez-le. Prix total	$ 99
54	DODGE CORONET, vraiment fiable. Prix total	$ 99
52	CHEVROLET SEDAN, très robuste. Prix total	$ 99
54-53	Chevrolet, Ford, Dodge, Pontiac, sedans, coach, quelques-uns équipés, tous en bon état pour les promenades d'été. Seulement $50 comptant, $5 par semaine.	

Ne tardez pas — Achetez aujourd'hui à la façon "Norvic Motors"
NOUS AVONS BESOIN D'ECHANGES
100 AUTRES AU CHOIX
NORVIC MOTORS
6373 boul. Décarie
6373 BOUL. DECARIE
(EN FACE DE LA STATION GARLAND)
REGENT 1-7605
OUVERT DE 9 A.M. A 10 P.M.
240—

A.A.A. Assurance-auto à rabais, 12 versements. LAfontaine 6-5358. Soir, FEderal 4-3001. 240—217-25

ABAISSEZ VOS PAIEMENTS, assurance auto, feu, plan budgétaire. RIverside 7-3444. 240—217-25

ACCIDENTES
1961—VOLKSWAGEN Coach
1960—CHEVROLET, 4 portes, hardtop
1960—CORVAIR Sedan
1960—RENAULT Dauphine
1960—VAUXHALL Victor
1960—FORD, Station Wagon
1960—ENVOY, Sedan
1960—VOLKSWAGEN Coach
1959—AUSTIN Sedan
1959—LARK, hardtop
1959—CHRYSLER, 4 p. hardtop "feu"
1958—CADILLAC, coupé, hardtop
ET PLUSIEURS AUTRES
ECHANGE ET TERMES ACCEPTES
9475 ST-LAURENT
240—232-6

ACHETER d'un particulier Chrysler Windsor 1960 comme neuf. 2145 Sauriol. DUpont 1-5022. 240—234-6 R

ANGLIA neufs 1961, choix de couleurs, pas de comptant. Monsieur Côté. CRescent 4-4384. 240—234-7 R

ASSURANCE automobile — Lloyd's de Londres — taux intéressants, service efficace. Appelez UNiversity 6-6711. Soir, HUnter 2-1235. 240—217-28

ATENTION, Pontiac 54, parfait ordre, propre, pneus, batterie neufs, $375. LAfontaine 1-7506. 240—235-3 R

ATTENTION Chevrolet 1951, très propre, radio, petit comptant. 2000 est, Fleury. 240—236-3 R

SEULEMENT 6

Il ne reste que 6 jours remplis d'aubaines d'ici la fin de notre année financière (31 juillet). Donc, pour terminer cette année avec un inventaire très bas, nous avons réduit les prix de détail au niveau des prix de gros.

No 1594
1956 Chevrolet $ 995
Hardtop, "Deluxe", 4 portes, Powerglide, servo-freins, moteur V-8.

No 1843
1956 Buick $1145
Décapotable, "Roadmaster", blanc hermine, tous servo-mécanismes.

No 1659
1958 Oldsmobile $1395
Hardtop, "Super 88", gris métallique, tous servo-mécanismes.

No 1855
1960 Vauxhall $1385
Sedan "Super", bleu foncé, chaufferette.

No 1640
1960 Chevrolet $2225
Sedan, "Biscayne", Powerglide, radio, chaufferette.

No 1004
1958 Oldsmobile $1350
Hardtop, "88", 4 portes, 2 tons, tous servo-mécanismes.

No 1781
1958 Chrysler $1420
Hardtop, "New Yorker", 4 portes, tous servo-mécanismes.

No 1657
1957 Meteor $1275
Station wagon, "Country sedan", automatique, servo-direction, radio.

No 1753
1960 Envoy $1695
Station wagon, "Sherwood", ivoire/rouge avec intérieur 2 teintes s'harmonisant.

No 612
1956 Cadillac $1325
"Fleetwood 75", sedan, 8 passagers, tous servo-mécanismes, requiert un peu de débosselage, idéal pour taxi de campagne.

No 1697
1960 Pontiac $2250
Sedan "Stratochief", Powerglide, radio, chaufferette.

No 1455
1958 Oldsmobile $1395
Sedan, "88", tous servo-mécanismes.

No 1372
1959 Willys $1360
Station wagon. Traction sur 4 roues, moteur six cylindres, chaufferette.

No 1900
1958 Imperial $2375
Hardtop, 4 portes, noir et blanc, tous servo-mécanismes.

No 1703
1959 Chevrolet $1560
Coach, "Bel Air", bleu 2 tons, chaufferette.

SPECIAL DE LA SEMAINE

No 1581 — 1959 CADILLAC SEDAN HARDTOP

Cette belle voiture grise métallique reflète par son aspect et sa performance son bas et réel millage de 17,000. Vous pouvez chercher ailleurs mais vous ne trouverez rien de comparable pour seulement

$4175

CHEVROLET MOTOR SALES

COMPANY OF MONTREAL LIMITED

"Nous vous offrons plus pour votre argent"

à notre Terrain d'autos usagées "O.K."

2080 Ste-Catherine ouest

(En face de nos salles d'exposition Chevrolet — Corvair — Oldsmobile — Envoy — F85)

WEllington 3-6066 WEllington 3-6731

240—

Pour vos Vacances

Renault Dauphine

1959 COMPTANT $250

1960 COMPTANT $300

OU VOTRE ECHANGE

Toutes les voitures sont vérifiées par RENAULT CANADA et vendues avec "garantie"

★ Meilleures valeurs d'échange

★ Crédit accommodant

CHEZ

Renault Canada

Terrain d'autos usagées

7550 boul. Décarie REgent 8-1143-4

Salles de montre

8555 ch. Devonshire RIverside 8-9661

1824 Ste-Catherine O. WEllington 7-9551

OUVERT LE SOIR. LEÇONS DE CONDUITE SUR RENAULT
CHEZ DIAMOND DRIVING SCHOOL — TELEPHONE RIVERSIDE 8-6482

240—236-3

GRANDE VENTE
PRIX COUTANT

1959 Studebaker sedan	$1450
1958 Oldsmobile sedan	$1650
1958 Pontiac sedan	$1395
1958 Meteor sedan	$ 995
1957 Buick hard top	$1195
1957 Lincoln hard top	$1395
1958 Renault sedan	$ 795
1956 Monarch sedan	$ 950
1956 Ford sedan	$ 750
1955 Buick sedan	$ 650
1955 Plymouth sedan	$ 695
1955 Meteor sedan	$ 350
1954 Dodge sedan	$ 295
1954 Ford sedan	$ 295
1954 Pontiac coach	$ 250
1955 Nash coach	$350
1954 Dodge coach	$ 200
1953 Ford sedan	$250
1953 Pontiac coach	$ 175
1953 Studebaker sedan	$ 200
1952 Chrysler sedan	$ 250
1951 Oldsmobile sedan	$ 95

TERMES ET ECHANGE ACCEPTES
MODEL AUTO SALES INC.
9171 LAJEUNESSE
DUPONT 7-9886
240—25.27

MACK TRUCKS

★ Le centre des camions usagés

★ Pas de panne possible dans un camion fiable ★

Spéciaux en camions usagés

RENSEIGNEZ-VOUS. EXAMINEZ NOS CAMIONS USAGES, CONDUISEZ-LES ET ETABLISSEZ LA COMPARAISON. ILS VOUS SERONT BEAUCOUP PLUS PROFITABLES.

57 Tracteur AUTOCAR
Modèle 75T. Moteur remis à neuf. Excellent état.

58 International-bascule
Tandem. Treuil et carrosserie. Très propre.

57 Tracteur à essence REO
6 tonnes. Tous accessoires. Freins pneumatiques.

56 Mack C.O.E. 4 TONNES
Châssis et cabine.

58 MACK B63 SX - bascule
Tout équipé.

56 AUTOCAR, modèle 65 T
Tous accessoires. Prêt à partir.

56 DODGE 3½ TONNES
Avec treuil et carrosserie. Aubaine.

Spéciaux tels quels

Beau choix de camions, quelques-uns en très bon état à des prix très très modiques.
DEMANDEZ LE GERANT DES CAMIONS USAGES

MACK TRUCKS

OF CANADA LTD.

2150 Ch. Côte-de-Liesse
RIverside 8-7801

241—234-3

SANGUINET

AUTOMOBILE LTEE.

TERRAIN D'AUTOS USAGEES
1603 DELORIMIER
(ANGLE DEMONTIGNY)
LAFONTAINE 4-3761

OUVERT TOUS LES SOIRS
JUSQU'A 10 H.
LE SAMEDI JUSQU'A 5 H.

COMPAREZ NOS PRIX

1862A
'60 RENAULT $1250
sedan, chaufferette, radio

9799A
'59 MORRIS Oxford $1,250
sedan, chaufferette

9807A
'57 PONTIAC $1,250
sedan, automatique, radio, chaufferette

9773A
'57 PONTIAC $1,150
coach, radio, chaufferette

9682A
'57 PLYMOUTH $1,050
automatique, radio, chaufferette

1851A
'60 BUICK $3,850
décapotable Invicta, automatique, chaufferette, radio, servo-direction, servo-freins.

9756A
'61 BUICK $3,950
Invicta, 4 portes, hardtop, tout équipé

9618A
'60 CADILLAC $5,750
sedan De Ville, automatique, tout équipé

9768B
'57 CHEVROLET $1,250
station wagon, 2 portes, automatique, radio, chaufferette

9715A
'57 FORD $1,150
automatique, radio, chaufferette

1872A
'58 BUICK $1,350
coach, automatique, radio, chaufferette

9809A
'58 CADILLAC décapotable $3,150
tout équipé

GARANTIE "GOODWILL"
TERMES ET ECHANGES ACCEPTES

240—22.25

VRAI

100 voitures au prix de gros

VRAI

Nos voitures sont de qualité supérieure

VRAI

Notre garantie est reconnue depuis 30 ans.

60 Ford, 2 portes, sedan aut., radio, 8,000 milles	$2150
59 Saratoga, 2 portes, hard top, tout équipé, comme neuf	$2550
59 Windsor Sedan, tout équipé pour	$2000
59 Oldsmobile, 2 portes, hard top, complètement équipé	$2550
58 Plymouth, sub., 4 portes, automatique, radio	$1550
58 Meteor Sedan, 6 cyl., bas millage	$1375
58 Skoda Sedan, bleu	$ 650
57 Windsor, 4 portes, hard top, tout équipé	$1175
57 Dodge Regent, 8 cyl., automatique, radio, 2 tons ...	$1025
57 Chevrolet Sedan, 6 cyl., 2 tons, peinture neuve	$1050
57 Chevrolet sub., 4 portes avec moteur neuf	$1550
56 Windsor Sedan, complètement équipé	$ 925
56 Buick Sedan, 2 tons, tout équipé	$ 950
56 Ford, 2 portes bas millage	$1075
56 Mercury Sedan, tout équipé, peinture neuve	$ 950

Spéciaux tel que...

53 WILLYS COACH	$ 90		54 DE SOTO SEDAN	$200
53 FORD SEDAN	$ 95		55 VOLKSWAGEN PANEL	$160
52 PONTIAC SEDAN DELIV	$ 75		53 CHEVROLET PANEL	$ 70
55 DODGE SEDAN	$295		53 BUICK SEDAN	$290
51 CHEVROLET SEDAN	$ 55		53 PLYMOUTH SEDAN	$225
52 PONTIAC SEDAN	$125		52 CHRYSLER SEDAN	$200

PAS DE COMPTANT ... si votre crédit est bon
PLAN DE FINANCE ... sans égorgement

TOUCHETTE PAPINEAU

AUTOMOBILE LTEE (30 ANS DE LOYAUTE)

4055 NOTRE-DAME EST
(coin Boul. Pie IX)
LAFONTAINE 6-9453

★

2121 RUE PAPINEAU
(entre Sherbroke et Ontario)
LAFONTAINE 6-6695

OUVERT TOUS LES SOIRS

240—25 et 27

AUBAINE, Ford 1955, chaufferette, bonne condition. DUpont 7-2174. 1011 de Salaberry. 240—234-6 R

AUCUN COMPTANT pour vos vacances, pas de taxes ni licences à payer pour l'auto de votre choix de 1950 à 1961, si votre crédit est bon et avez bon emploi, appelez-nous. MUrray 1-1669. M. Bertrand ou Major. 240—18.19.20.21.25.26.27 R

AUSTIN A-40, 1961, Démons., 4,000 milles, état de neuf, $1,425.00. VIctor 4-3311. 240—235-4

AUSTIN 1955, SEDAN
9475 ST-LAURENT
240—232-6

AUSTIN 1961 — A55
Pour une période limitée seulement: 1990.00, équipé de radio, pneus blancs, miroir, finance à 6%. Aucun comptant, 36 mois pour payer.
AUSTIN 850 NEUFS
Pour un meilleur service à meilleur prix, rendez-vous avec votre échange chez
CLOUETTE AUTO INC.,
4590 St-Denis
VIctor 4-3311
vous serez agréablement servi, n'hésitez pas...
240—235-4

AUTOBUS 24 passagers, comme neuf, Ford 1952. Gervais. POntiac 6-3571. 240—235-3R

BEAU Chrysler 1952, particulier, 3265 Rouen, appt 2. LAfontaine 3-2395. 240—236-3 R

BON char fiable. Buick 1955, 4 portes, transmission neuve. Bons pneus. Radio, prix raisonnable. 4310 Delaroche. LAfontaine 1-2906. 240—234-3 R

BUICK 1955, décapotable, tous servo-mécanismes. $650. 1853 Bélanger est, RAymond 9-1831. 240—235-3 R

Buick 1957, hard top
$1,175, tout équipé. Roy. HUnter 8-0490. 240—236-3

BUICK 1952, Roadmaster sédan, parfait ordre, très propre, meilleure offre. DAniel 1-4756. 240—R

BUICK 53, équipé, bonne condition, standard shift. $200. 2065 Bois-Franc. RIverside 8-9797. 240—236-2 R

BUICK Limited '58 convertible, équipé. Payé neuf, $8,200. Vendrais $2,200. AVenue 8-4517. 240—236-5 R

BUICK spécial 1956, 2 tons, pneus blancs, flambant neuf, 27,000 milles, extraordinairement propre, 6 h. à 9 p.m. DUpont 7-8864. 240—235-3 R

BUICK convertible 1957 Century, excellente condition. OXford 5-3528. 240—236-6 R

$100 COMPTANT
BUICK 57, CONVERTIBLE, EQUIPE AU COMPLET
L. CARDINAL, CR. 3-4211
240—236-5

BUICK convertible 59, 29,000 milles, blanc, intérieur rouge, 505 Villeray, coin Berri. 240—236-4R

BUICK 1957, 4 portes, Century, propre, mécanisme parfait, échange et termes acceptés.
9475 ST-LAURENT
240—232-6

BUICK 1955, $250.00. VIctor 4-3311. 240—235-4

BUICK 1958, aucune offre raisonnable refusée. CRescent 6-3631. DAniel 2-1591. 240—234-6 R

BUICK hard-top 1955 comme neuf. $50 comptant, $39 mensuel. DUpont 7-4456. 240—236-3

BUICK 1947, prix spécial $50, mécanique en parfaite condition. CLairval 4-9892. 240—236-3 R

BUICK 1953, tout équipé, peinture neuve, $19 comptant, $19 mensuel. CLairval 6-5196. 240—235-4

CADILLAC convertible 1958, tout équipé, comme neuf. $2850. LAfontaine 4-6400. 240—22.25.27 R

CADILLAC 1955, tous servo-mécanismes, comme neuf, 875. 1853 Bélanger est, RAymond 9-1831. 240—235-3 R

1947 CADILLAC sedan, en bon état, $150. Particulier. CRescent 9-4405. 240—236-3 R

CADILLAC 1958, 4 portes hard top, aubaine. VIctor 4-3311. 240—235-4

CADILLAC convertible noir, 1957, propre, automobile impeccable, faut voir. DAniel 2-6602. 240—236-3 R

CADILLAC 1958, sedan de ville, pour balance de finance. Visible à 3880 Bélanger est. 240—236-3R

CAUSE départ, Simca 1958, sport, moteur neuf. UNiversity 1-0200. 240—232-6 R

CHERCHEZ-VOUS une auto 1951-52-53, finance moi-même. CLairval 6-5196. 240—235-4

CHEVROLET 1957 V-8 automatique, $725. 1853 Bélanger est. RAymond 9-1831. 240—235-3 R

CHEVROLET 53, 4 portes, très propre, tout équipé. LAfontaine 4-8173. 240—210-26 R

CHEVROLET 59 Coach, standard, très propre. Aubaine $1,825. CLairval 6-7575. 240—20.24.25

CHEVROLET 1958, Impala, $1,900, très bon état. 1853 Bélanger est. RAymond 9-1831. 240—235-3 R

CHEVROLET 1960, état de neuf, pas de comptant si position stable. VIctor 4-3311. 240—235-4

CHEVROLET 59, station wagon, idéal pour commerçant, échange accepté. VIctor 4-3671. 240—235-4

CHEVROLET 57 Coach, automatique, radio. Vrai bijou. $1,075. CLairval 6-7575. 240—20.24.25

CHEVROLET 60 Coach, automatique, radio, un seul propriétaire, $2,195. CLairval 6-7575. 240—20.24.25

CHEVROLET 1954 à 1960, état et condition parfaits. Termes, échange acceptés. LAfontaine 7-0693. 240—236-3

CHEVROLET sedan de livraison 1955, excellente condition, seulement $395. 3585 Masson. RAymond 5-2411. 240—235-3

$100 COMPTANT
CHEVROLET 59, BISCAYNE, AUTOMATIQUE, RADIO, COMME NEUF.
L. CARDINAL, CR. 3-4211
240—236-5

CHEVROLET Bel-Air 1953, automatique. Comptant. Particulier. 6892 Boyer. CRescent 1-8015. 240—236-3 R

ATTENTION
Nous acceptons TVs, radios, remorques ou ce que vous avez comme comptant sur l'achat d'une voiture usagée. REgent 9-4735. 240—236-2

ATTENTION
Aucun comptant, nouvelle licence, taxes comprises; pour aussi peu que $25 à $41 par mois, vous pouvez avoir une voiture 52 à 57.
LAfontaine 6-3331
240—217-25

AUBAINE Mercury 1958 sedan, tout équipé, 17000 milles, cause départ l'Artique. $1,350. 3274 Bossuet. CLairval 6-9277. 240—235-7 R

AUBAINE, Monarch 1953, très bonne condition, $295. — 7721 De L'Epée. CRescent 4-0824. 240—236-3 R

AUBAINE
Vauxhall sedan Victor 1960, chaufferette, et licence, échange et termes acceptés. Paul Dufresne. LAfontaine 6-4411. 240—

AUBAINE: CEUX QUI DESIRENT AUTOMOBILES NEUVES OU USAGEES, CONDITIONS FACILES. VENDEURS JEEP, MORRIS, MG, RILEY, WOLSELEY. 5235 PAPINEAU. LAFONTAINE 6-3367. 240—217-25

AUCUN COMPTANT REQUIS
Intérêt de banque, modèles 53 à 59. Voitures de choix.
Lucien Cardinal CRescent 3-4211
240—217-25

THUNDERBIRD HARDTOP '61

De quoi faire véritablement l'orgueil de son propriétaire. Remarquable dans tous les détails. Brillant beige métallique et intérieur s'harmonisant, tous accessoires, moins de 5,000 milles. Garantie d'auto neuve. REgent 9-4735. 240—236-2

VAUXHALL NEUF 1961

Prix imbattable. Echange accepté INF.: LAFONTAINE 6-3371
240—25.26.27.28.31

CHEVROLET convertible 1960, Impala, power steering, power brakes, 10,000 milles. 505 Villeray coin Berri. 240—236-4R

CHEVROLET 56 V-8, automatique, radio, comme neuf. 5300 Sherbrooke est. 240—233-6

CHEVROLET 58 automatique, radio, condition de neuf. 5300 Sherbrooke est. 240—233-6

CHEVROLET 1957, hardtop, 2 portes, en bon ordre. DUpont 1-7360 entre 7 et 10 p.m. 240—236-3 R

CHEVROLET 1956, 2 portes, coach, en excellente condition. Pour plus amples informations demandé Gerry Choquette. CLairval 9-8804. 240—236-3 R

CHEVROLET 1948 sedan, bonne condition, aubaine $75, veuve Ledoux, 173 Dumarais. UNiversity 1-9107. 240—R

CHEVROLET 1957, sedan, automatique, radio, très propre. 505 Villeray coin Berri. 240—236-4R

CHEVROLET 1952, hard top, très bonne condition. $150. VIctor 9-9974. 240—236-3 R

CHEVROLET 1953, 4 portes, très propre, prix d'aubaine. 1850 Nicolet. LAfontaine 4-8173. 240—235-5 R

CHEVROLET 1956, 8 de luxe, coach, parfaite condition, auto de particulier. DAniel 2-1370. 240—236-6 R

CHEVROLET 1955, convertible, automatique, radio, très propre. MUrray 1-0068. 240—236-4 R

$25 COMPTANT
CHEVROLET BELAIR, 55, EQUIPE AU COMPLET.
L. CARDINAL, CR. 3-4211
240—236-4

CHEVROLET de luxe, sedan, 1954, très bon état, $125. HUnter 8-9759. 240—236-3 R

CHEVROLET sedan 1957, aubaine, bonne condition, seulement $795. 3585 Masson. RAymond 5-2411. 240—235-3

CHEVROLET 59, très propre, aubaine à $1350. 5300 Sherbrooke est. 240—233-6

CHEVROLET 1955, 2 portes, bon ordre, prix d'aubaine. 1850 Nicolet. LAfontaine 4-8173. 240—235-5 R

$23. COMPTANT
54 Chevrolet, automatique, balance $14 par mois.
M. BARRETTE - WELLINGTON 7-8951
240—236-3

CHEVROLET Impala convertible 1960 très propre, couleur rose saumon. Cause maladie. LAfontaine 6-2645, entre 6-8.30 p.m. 240—14.15.21.22.24.25.26.27.28.29 R

1950 CHEVROLET, sedan	$119
1950 FORD, sedan, équipé	$119
1952 STUDEBACKER coach	$179
1952 PONTIAC, sedan	$99
1953 CHEVROLET sedan delivery	$299
1951 CHEVROLET pick up	$149
1951 CHEVROLET pick up vert	$199
1953 FORD sedan delivery	$229
1951 FORD pick up	$99
1953 PONTIAC coach	$299
1955 DODGE station wagon	$499

Lavoie Auto, Major ou Bertrand, 510 Labelle, L'Abord-à-Plouffe. MUrray 1-1669. 240—21.22.25 R

CHEVROLET 1954, bonne mécanique, $15., comptant $15. par mois. $245. CLairval 6-5196. 240—235-4

CHEVROLET 59 6 cylindres, transmission ordinaire, léger dépôt, balance facile. LAfontaine 7-0693. 240—234-3

CHEVROLET 59, sedan condition d'un neuf. $1725 échange, termes. 10305 Papineau. DUpont 1-2378. 240—236-3

CHEVROLET 57, en bonne condition, $750. MOntcalm 9-9185. 240—235-3

CHOIX de Renault, 1958, 1959, 1960, voitures remises à neuf, garanti, termes, échanges.
GARAGE WILLIE, 3432 MASSON
240—218-24

CHRYSLER Windsor 1957, automatique, servo-direction, parfaite condition, particulier. POntiac 9-8263. 240—R

CHRYSLER 1954 sedan, automatique parfaite condition, aubaine. 2124 Amherst. LAfontaine 1-8655. 240—236-3 R

CHRYSLER 56, Windsor, 4 portes, en parfaite condition. CLairval 4-8702. 240—236-2R

CHRYSLER décapotable 1954, automatique, tous accessoires, excellent état, privé. HUnter 1-7500. 240—236-3R

$51 COMPTANT
Chrysler 55 tout équipé, balance $24 par mois.
M. BARRETTE - WELLINGTON 7-8951
240—236-3

1956 CITROEN sedan, tous accessoires, termes et échange acceptés. Marcel Dussault. HUnter 9-8236. 240—236-3

CONSUL 1958, sedan, comme neuf, bas millage, sacrifierais, particulier. CLairval 6-9127. 240—235-4 R

CONVERTIBLE Plymouth 1956, V-8, automatique, radio, chaufferette, bonne condition, seulement $600. 3585 Masson. RAymond 5-2411. 240—235-3

CONVERTIBLE
Chevrolet 1960, équipé au complet, comme neuf, échange et termes faciles acceptés.
9475 ST-LAURENT
240—232-6

CONVERTIBLE 98, Oldsmobile 1954, entièrement automatique. Parfaite condition. Particulier. HUnter 1-1871. 240—234-3 R

DE SOTO 1956 hardtop, automatique, équipée, jamais sortie l'hiver, financerais, $900. RAymond 7-1403. 240—22.25.27 R

DAUPHINE Renault 1961, rouge, bas millage, comme neuve, aubaine, cause départ. M. Philippe. CRescent 4-6501. 240—236-3

DODGE 1958 sedan, parfaite condition. REgent 8-3027. 240—235-3 R

DODGE "Custom Royal", 59, particulier, $2,500, équipement complet, cause départ. CRescent 7-6447.

AUSTIN

Personne ne peut vendre meilleur marché. $250, vous épargnerez. Garage Beauchemin — 380 Des Laurentides — Pont-Viau — MOntcalm 9-7145. 240—219-23

DODGE 1955, bon état, comptant $425. 8215 De Gaspé. DUpont 8-4775. 240—R

DODGE 54, sedan. Peinture neuve, mécanisme parfait. $300. 9488 Parthenais; DUpont 1-5616. 240—233-5 R

DODGE 57, 1 seul propriétaire, $575. MOntcalm 9-9185. 240—235-3

DODGE 1954, en bonne condition. Prix raisonnable. RAymond 9-2133, après 6 p.m. 240—234-3 R

DODGE Mayfair 1958, excellente condition. Bon prix. Après 7 p.m. REgent 7-6107. 240—235-3 R

$39. COMPTANT
Dodge hardtop 46, aut., balance $21 par mois.
M. BARRETTE - WELLINGTON 7-8951
240—236-3

DODGE 1958, V-8, station wagon 4 portes, excellent état, facilités paiement. M. Geoffroy. DUpont 9-2512, REgent 9-1911. 240—25.26.28R

DODGE 59 Coach, automatique, radio, aubaine $1275. 5300 Sherbrooke est. 240—233-6

DODGE 1958, Standard, $1095.00. VIctor 4-3311. 240—235-4

DODGE 1955, sedan, tous accessoires, automatique, peinture neuve, mécanisme parfait, pas vendeurs, particulier. VIctor 2-3742. 240—234-3 R

DODGE 1955, propre, petit comptant. 2000 Fleury est. 240—236-3 R

ENVOY 1960, bonne condition, prix raisonnable. DAniel 1-7754. RAymond 1-5206. 240—236-3 R

EDSEL 1958, convertible, tout équipé. Ferais inspecter tous rapports, $1,800. CRescent 7-8210. 240—235-26 R

FORD 56, en bonne condition, $525. MOntcalm 9-9185. 240—235-3

FORD 1949 en bonne condition. Information: UNiversity 1-3006. 240—234-3 R

FORD 1961 — GALAXIE
Comme neuf, échange et termes faciles acceptés.
9475 ST-LAURENT
240—232-6

FORD 1956, garanti 90 jours. Aubaine. VIctor 4-3311. 240—235-4

FORD 56, 2 portes, standard, marron et blanc. CLairval 6-7575. 240—20.24.25

FORD 1953, 2 portes, bon ordre. 1850 Nicolet. LAfontaine 4-8173. 240—235-5 R

FORD 58 hard top Fairlane, tout équipé. Spécial $1,625. CLairval 6-7575. 240—20.24.25

FORD 59 sedan 6 cyl., automatique, radio, 20,000 milles, état d'un neuf, $1725, échange, termes. 10305 Papineau. DUpont 1-2378. 240—236-3

$19. COMPTANT
Ford 1953, balance $12 par mois, échange.
M. BARRETTE - WELLINGTON 7-8951
240—236-3

FORD 55 Fairlane, sedan 42,000 milles, automatique, radio, propre comme neuf, parfait état sur tout rapport, échange, termes, 10305 Papineau, DUpont 1-2378. 240—236-3

FORD 1954, $150. Appelez après 7 p.m. RAymond 5-0051. 240—236-2 R

FORD 53 sedan, radio, pneus, moteur comme neuf, $140. Aubaine, boul. St-Joseph, LAfontaine 1-1978. 240—236-2

FORD, pick-up, 1 tonne, 1956, $575, très propre. MOntcalm 9-3680. 241—236-2

FORD 1956, 4 portes, V-8, bon état, aubaine. DUpont 7-5778. 240—236-3 R

FORD 1953, AUTOMATIQUE, RADIO, CHAUFFERETTE, PEINTURE NEUVE, PNEUS A FLANC BLANC, HOUSSES NEUVES, TRES PROPRE, VENTE PRIVEE, OFFRES ACCEPTEES, APRES 5 P.M. WELLINGTON 5-0010. 240—236-6R

FORD 1957
Fairlane 500, V-8, hardtop 4 portes, tous accessoires, noir et blanc. Prix total $1,195. Financerons selon votre budget.
M. SAM REGENT 9-4735
240—236-2

FORD 54, complètement équipé, en bonne condition, $225. CRescent 1-4574. 240—236-3

FORD 56 hardtop, 4 portes, tout équipé. 5300 Sherbrooke est. 240—233-6

JEEP 1947 Willis, bonne mécanique, licence. Trailer 2 roues 7 x 7½ x 6, solide, licence, bon prix. LAfontaine 1-9663. 240—236-3 R

LINCOLN presque neuve, bon ordre. Cause départ Italie. RAymond 8-6516; 7052 Bordeaux. 240—22.25.27R

MERCURY 1955, sedan, bonne condition, seulement $595. 3585 Masson. RAymond 5-2411. 240—235-3

MERCURY 57 hardtop, 4 portes, aubaine $750. 5300 Sherbrooke est. 240—233-6

MERCURY 1958, SEDAN 4 PORTES AUTOMATIQUE, ACCESSOIRES, PEU DE PARCOURS, PARTICULIER. REGENT 3-2483. 240—236-3 R

1958 MERCURY décapotable, tous accessoires, termes et échange acceptés. Marcel Dussault. HUnter 9-8236. 240—236-3

1959 MERCURY, 4 portes, hardtop, tous accessoires, termes et échange acceptés. Marcel Dussault. HUnter 9-8236. 240—236-3

MERCURY 1958 Parklane hardtop, 2 portes, tout équipé comme neuf, $1,850, particulier. 5925, 26e Ave. Rosemont. RAymond 9-1664. 240—236-6 R

METEOR 56, 4 portes, très propre, prix d'aubaine. LAfontaine 4-8173. 240—210-26R

METEOR 1955, automatique, parfaite condition. 505 Villeray coin Berri. 240—236-4R

METEOR 1957, $750, bon état. 1853 Belanger est. RAymond 9-1831. 240—235-3 R

METEOR sedan 57, automatique, radio, aubaine. 9218 St-Urbain. DUpont 1-0313. 240—234-3 R

METEOR 1954, très propre. CLairval 4-9722 soir. 240—236-2 R

METEOR 1956, 4 portes, prix d'aubaine, 1850 Nicolet. LAfontaine 4-8173. 240—235-5 R

FANTASTIQUE

VAUXHALL 1961

Choix de modèles et couleurs à des prix encore jamais vus en ville, termes et échange acceptés. CLairval 6-7935. 240—

$50 COMPTANT
METEOR 58, COACH, AUTOMATIQUE, RADIO, TRES PROPRE.
L. CARDINAL, CR. 3-4211
240—236-5

METEOR Sedan Rideau V-8, automatique, radio, propre, parfait ordre, sacrifiera, échange et termes acceptés.
9475 ST-LAURENT
240—232-6

METEOR 56 coach V-8, 43,000 milles, radio, pneus neufs, parfaite condition sur tout rapport, $825., échange, termes 10305 Papineau. DUpont 1-2378. 240—236-3

1953 METEOR sedan, comme neuf, radio, peinture neuve. Faut voir $350. Particulier peut financer. CRescent 9-4405. 240—236-3 R

METEOR 1949 à vendre. Propre, bonne condition. 9126—12e ave. Ville St-Michel. Tel. 323-2446. 240—234-3

METEOR 1953, automatique, radio, $18. comptant, $18. par mois, $295. CLairval 6-5196. 240—235-4

M.G. 56, moteur neuf, peinture neuve. 5300 Sherbrooke est. 240—233-6

MONARCH 1951, décapotable, $125. 1853 Bélanger est, RAymond 9-1831. 240—235-3 R

MONARCH 1953, peinture neuve, petit comptant. 2000, Fleury est. 240—236-5 R

MONARCH 1951, $200.00. 4590 St-Denis. 240—235-4

MONARCH 1956 custom, parfait ordre. 1906 Nicolet, LAfontaine 3-0100. 240—236-3 R

N'IMPORTE quelle voiture de 51 à 61, nous l'avons, venez nous voir. 5300 Sherbrooke est. 240—233-6

N.S.U. Prinz 1960, 6,000 milles, balance finance $800. MOntcalm 9-3667. 240—234-3 R

OLDSMOBILE hard top 1956, $750. 1853 Bélanger est, RAymond 9-1831. 240—235-3 R

OLDSMOBILE 1957, Super 88, toit rigide, servo-direction, servo-freins, vitres électriques, radio, pneus blancs, 33,000 milles, parfaite condition. $1,300. MOntcalm 9-0296. 240—234-6 R

OLDSMOBILE 1957 hardtop, particulier, très propre, aubaine. Echangerais. 9000 Sherbrooke Est. CLairval 6-0724. 240—235-6 R

OLDSMOBILE 57, toit rigide, 4 portes, tout équipé. POntiac 6-3222. 240—214-26 R

OLDSMOBILE 1959, tout équipé. Parfaite condition. Accepterais échange ou léger dépôt. Demandez M. De Carlo. RAymond 7-2340. 240—223-33

OLDSMOBILE 2 portes, hard top 1955, automatique, radio, servo-direction, servo-freins, seulement $600. 3585 Masson. RAymond 5-2411. 240—235-3

OLDSMOBILE 59 sedan, 21,000 milles, état d'un neuf, radio, servo-direction, servo-freins, pneus blancs. $2450. Echange, termes 10305 Papineau. DUpont 1-2378. 240—236-3

OLDSMOBILE 56 hardtop, 4 portes, propre, comme neuf, automatique, Radio, servo-freins, parfait état sur tout rapport. $950. Echange, termes. 10305 Papineau — DUpont 1-2378. 240—236-3

OLDSMOBILE 58 hardtop, 27,000 milles, état d'un neuf. Radio, servo-direction, servo-freins, pneus blancs, $1750, échange, termes 10305 Papineau. DUpont 1-2378. 240—236-3

OLDSMOBILE, 4 portes, hardtop 1958, tout équipé, très propre. $1,075. HUnter 1-9652. 240—236-3 R

OLDSMOBILE 1958, SUPER 88
Echange et termes acceptés.
9475 ST-LAURENT
240—232-6

PACKARD 1957 REPRISE DE FINANCE, SEDAN NOIR, AUTOMATIQUE, RADIO, CHAUFFERETTE. SOLDE DE $835.23 OU MENSUALITES DE $35. REGENT 4-4735. 240—236-2

PARTICULIER, Chevrolet coach 1954, automatique, parfait mécanisme, équipé, vrai bijou. RAymond 1-0105. 240—233-3 R

PARTICULIER, Pontiac 1955, automatique, coach, de luxe, tout équipé. 7439 Châteaubriand. 240—236-3 R

PARTICULIER, Pontiac Americain 53, 6 cylindres, équipé. Faut vendre aujourd'hui, $375, propre comme neuf, jusqu'à 6 hrs. LAfontaine 1-4573. 240—236-2 R

PARTICULIER, Oldsmobile 1954. Tout équipé. Hardtop. Très propre. CLairval 6-7102. 240—236-5 R

PARTICULIER, Pontiac 6 cylindres, 1955, sedan, en très bonne condition. Après 6 hrs. RAymond 8-4794. 240—236-3R

PARTICULIER, Chevrolet coach 1949, propre, bon ordre, $125. LAfontaine 6-0287. 240—236-2R

PARTICULIER, Chevrolet 51, très propre, en bonne condition. Aubaine. LAfontaine 4-6983. 240—236-4 R

PARTICULIER, Morris 1953, très bonne condition, aucune offre raisonnable refusée. POntiac 7-2856. 240—234-3 R

PARTICULIER, Vauxhall Super 1959, parfait état. CLairval 9-6559. 240—236-3 R

PAS DE COMPTANT
Voulez-vous un bon auto? Pas de taxe ni de licence à payer. Avons beau choix 1952 à 1960. Paiements $25 à $40 par mois. M. André. HUnter 9-9345. 240—235-7 R

PEUGEOT, 1959, radio. Excellent état. UNiversity 1-0200. 240—232-6 R

PEUGEOT 1958, très bas millage, 4 portes, parfait ordre. S'adresser RIverside 7-1681. 240—R

PIECES d'autos usagés, tout genre, ainsi que moteurs. 1850 Nicolet. LAfontaine 4-8173. 240—235-5 R

PLYMOUTH 57 Coach, automatique, radio, aubaine $775. 5300 Sherbrooke est. 240—233-6

PLYMOUTH coach 1950, avec licence, $50. 2127 Bourbonnière. LAfontaine 6-8503, le soir. 240—236-5 R

PLYMOUTH hard top 1955, équipé, comme neuf, vrai bijou, à sacrifier. DAniel 3-2015. 240—236-3 R

PLYMOUTH 1957, particulier, $700. 5646 15e Ave Rosemont. Visible après 6 heures. 240—236-3 R

PLYMOUTH 1952, très propre. RAymond 5061. 240—236-3R

AUTO INSPECTION

Voulez-vous connaître l'état actuel de votre auto ou vous en procurer une usagée? Pour la somme de $10 un technicien expérimenté et outillé ira avec vous examiner l'auto de votre choix. Pourquoi risquer des centaines de dollars sur une mauvaise auto? Nous ne sommes à la solde d'aucun commerçant. Téléphonez sans obligation à Auto Inspection.

CLAIRVAL 4-0774
240—233-6 R

PLYMOUTH 1955, très propre, mécanisme parfait, sacrifierais $390. 9559 Lajeunesse. 240—236-3 R

PLYMOUTH 1959, coach, hydraumatique, V-8, 29,000 milles en parfaite condition. Aucune offre raisonnable refusée. MOnument 5-3126. 240—236-5 R

PLYMOUTH 52, sedan 2 portes, en bon état, très propre, 2 pneus d'hiver. Aubaine. $250. 3811 LAfontaine. 240—235-2

PONTIAC Convertible 1956, propre, échange et termes acceptés.
9475 ST-LAURENT
240—232-6

PONTIAC 1955 bonne condition, mécanique 1er ordre, $650. DAniel 1-3300. 240—236-3 R

$25 COMPTANT
PONTIAC 57, COACH, TRES PROPRE.
L. CARDINAL, CR. 3-4211
240—236-5

PONTIAC 59 coach, 23,000 milles, état d'un neuf. $1695. échange, termes. 10305 Papineau, DUpont 1-2378. 240—236-3

1953 PONTIAC, Club coupé, remis à neuf. Faut voir, $350. Particulier peut financer. CRescent 9-4405. 240—236-3 A

PONTIAC 54 sedan, automatique, très propre, parfaite condition sur tout rapport $450. échange, termes. 10305 Papineau, DUpont 1-2378. 240—236-3

$100 COMPTANT
PONTIAC 59, COACH, COMME NEUF.
L. CARDINAL, CR. 3-4211
240—236-5

PONTIAC 59 Laurentian, automatique, radio. 5300 Sherbrooke est. 240—233-6

POURQUOI ACHETER UNE VOITURE USAGEE?
Quand pour $95 comptant (solde payable en 3 ans) vous pouvez vous procurer une Austin neuve 1961, garantie pour 12 mois, chez McCord Aut. WEllington 2-6129. 240—232-6

POURQUOI MARCHER
quand je peux vous procurer une auto garantie? Aucun comptant requis. Si vous travaillez je peux établir votre crédit, appelez Emile, REgent 1-6471. 240—233-7 R

RAMBLER 1961, choix couleurs, livraison immédiate. Maurice Héroux Automobiles, 3995 Bannantyne, Verdun. 240—217-25

RENAULT 1960, dame désire vendre sa Dauphine. Cause double emploi. RAymond 9-9256.

RENAULT Dauphine 1961, rouge, bas millage, comme neuve, aubaine, cause départ, M. Philippe, CRescent 4-6501. 240—236-3

RENAULT 1959, comme neuve, peu de parcours, $950. REgent 5-3058. 240—235-3 R

$25 COMPTANT
RENAULT 59, TRES PROPRE, PEU MILLAGE.
L. CARDINAL, CR. 3-4211
240—236-5

RENAULT Gordini, choix de couleurs, moteur garanti, 50,000 milles, termes et échanges acceptés. Garage Willie, 3432 Masson. 240—218-24

RENAULT Dauphine 1959, condition voiture neuve, $895. 3829 Masson. RAymond 5-2411. 240—235-3

RENAULT 1958, mécanisme revisé, radio $750. VIctor 5-4013. 240—232-6 R

REPRIS de finance à vendre, modèle récent, léger dépôt, échange accepté. LAfontaine 7-0693.

SPRITE 1960, convertible, comme un neuf. Occasion rare. VIctor 4-3311. 240—235-4

STATION Ford 1961, particulier, balance finance. Jour, DUpont 9-0972. Soir, MOntcalm 9-5365. 240—235-6 R

STATION WAGON, Plymouth 56, V-8, automatique, très bonne condition. POntiac 6-4448. 240—236-3 R

STATION WAGON Dodge 1956, 4 portes, radio, propre, $675. RAymond -3972. 240—22.25.27 R

STATION WAGON tous modèles et marques, certaines automatiques. Plus amples renseignements. M. Donat Bédard, REgent 9-1911. 240—236-3R

STATION WAGON Plymouth 58, comme neuf, $950, particulier. 8896 Lajeunesse. 240—R

1955 STUDEBAKER, bonne conditios, très propre, radio, $450. Aussi Chevrolet 1953 bon ordre, très propre, radio, $295. 3508 Coloniale. VIctor 4-6767. 240—236-5 R

1955 Studebaker, bonne condition, $385. 1954 Plymouth, bonne condition. 3508 Coloniale. VIctor 4-6767. 240—236-5 R

STUDEBAKER "Lark" 1960, très propre. Léger dépôt, balance facile. LAfontaine 7-0693. 240—236-3

TOUS MODELES ET MARQUES 1955, 1956, 1957, POUR LA MODIQUE SOMME DE $25 COMPTANT. SOLDE SELON VOTRE BUDGET. REGENT 9-4735. 240—236-2

VANGUARD Standard 10, excellent état, carrosserie et moteur en parfait état, équipé, $550, particulier. REgent 9-1170, le soir. 240—233-5R

1961 Vauxhall neuf
Equipé, $1,795. Demander Paul. HUnter 8-0725. 240—236-3

VOLKSWAGEN 1961
Tous modèles, toutes couleurs, livraison immédiate, paiement initial $200, balance 36 mois, plan d'escompte de 6%. Téléphonez VIctor 4-0015. 240—217-25

VOLKSWAGEN, très propre, radio, chaufferette. 10,585 Berri, DUpont 7-3288. 240—236-3 R

VOLKSWAGEN 1961 Deluxe, rouge, 1600 milles, $1,675. RAymond 7-1403. 240—25.27.29 R

VOLKWAGEN 1956, $675, bon état. 1853 Bélanger est, RAymond 9-1831. 240—235-3 R

VOLKSWAGEN 1957, faut vendre, très propre. MUrray 1-0068. 240—236-4 R

VOLKSWAGEN 1961
Livraison immédiate, tous modèles, toutes couleurs, taxe et licence suffisent comme paiement initial, 3 ans pour payer. Intérêt minime. Téléphonez REgent 9-0977. 240—217-25

VOLVO STATION WAGON '58
Si vous êtes en quête d'une voiture familiale économique, à l'intérieur très spacieux, téléphonez à
PAUL REGENT 9-4735
240—236-2

ZEPHYR neufs 1961, choix de couleurs, pas de comptant. Monsieur Côté, CRescent 4-4384. 240—234-7 R

241 Camions à vendre

Al gros camion dompeur, 1960, transport de sable à l'année, cause: ai acheté encore plus gros, prendrais échange ou $2,000 comptant. 382 Des Laurentides, Pont-Viau. 241—14.15.18.21.22.25.28.29

AUTOBUS usagés:

Chevrolet 59	48 passagers
Chevrolet 54	48 passagers
Dodge 57	30 passagers
Dodge 57	20 passagers
Provost 53	45 passagers

GEORGES ROBERT AUTOMOBILE
5870 ST-LAURENT
CRescent 7-6761, soir: DUpont 1-5277
241—215-31 R

AUTOBUS scolaires usagées à vendre. 1960 Inter. 55 places; 1960 Chev. 48 places, 4,000 milles; 1960 Bluebird 76 places, FC; 1959 GMC 55 places; 1959 Ford 60 places; 1957 Chev. 60 places; 1957 GMC 48 places; 1957 Mercury 55 places; 1954 Inter. 55 places; 1953 Inter 55 places; 1953 Inter 42 places, moteur neuf; 1954 Ford 48 places; 1953 Ford 48 places; 1954 Dodge 42 places; 1953 Inter. 15 places; 1951 Chev. 48 places; 1951 Ford 36 places, 1951 Ford 42 places, comme neuf; 1951 GMC 24 places; 1950 GMC 25 places; 1949 Ford 24 places; 1959 Morris 20 places; Plusieurs Chev. neufs, 60 places en stock; 1961 Fargo, 60 places. Shepherd Brothers, Alexandra, Ont. tel. 77. Demandez M. Louis Shepherd. 241—233-12

BON GMC 1954, boîte fermée, 17' long, chargeur arrière hydraulique. LAfontaine 3-8264. 241—219-37R

CAMION-CITERNE Mack, contenance 1,000 gallons. Tracteurs de ferme Case. Aubaine. Miller Ventures Inc., 851A, Mill. WEllington 4-1356.

CAMION G.M.C. avec dompeur neuf et moteur neuf. Aubaine. 5300 Sherbrooke est. 241—233-6

CAMION Mercury 1953 avec réservoir pour huile à chauffage 1,200 gallons, bonne condition. 1330 Jarry est. RAymond 9-7171. 241—21.24.25 R

CHEVROLET Pick-Up, 1 tonne, 1959. Bonne condition. 16,000 milles. CRescent 1-3991. 241—235-3R

CHEVROLET camion Panel, bon moteur. Echangerais. Qu'avez-vous? RIverside 7-1567. 241—

CHEVROLET 1957, ½ tonne, panel, $500, en bon ordre. LAfontaine 5-6190. 241—25.27.29 R

FARGO 1960, 2 tonnes avec seulement 8,000 milles, garantie d'un neuf. 5300 Sherbrooke est. 241—233-6

FARGO 59, pick-up ½ tonne, extra, propre et bon. 5300 Sherbrooke est. 241—233-6

FARGO Panel 58, ½ tonne, remis à neuf. 5300 Sherbrooke est. 241—233-6

FARGO Pick-up 1 tonne, 1959, V-8 $925. 571 Gounod. CRescent 9-7062. 241—236-3 R

FARGO 1955, 3 tonnes, V8, presque neuf, faut voir. 5300 Sherbrooke est. 241—233-6

FORD Pick-up ½ tonne 1954, $275, doit vendre. MOntcalm 9-3680. 241—236-2

G.M.C. 5 tonnes, dompeuse et boîte de fer. LAfontaine 4-2924. 241—236-3 R

METRO Bedford 1960, ½ tonne, comme neuf, bon pour livraison. 5300 Sherbrooke est. 241—233-6

PANNEL G.M.C. 1955 ½ tonne, avec radio et chaufferette, $195. LAfontaine 5-5516. 241—R

PICK-UP Ford, très bonne condition, à vendre — à échanger. 2022 Duquesne. 241—234-3 R

SI VOUS avez une propriété de $20,-000, payée ou équivalent, et êtes chauffeur; nous vous fournissons le contrat 5 ans, le camion licencié, Montréal-Winnipeg pour compagnie responsable. CLairval 4-6307. 241—234-5 R

212 Autos, camions demandés

PAGE

VOUS ACHETERA VOTRE AUTO COMPTANT A TRES BON PRIX.

PAGE

PAIERA LA FINANCE ET REDUIRA VOS PAIEMENTS A 7% D'INTERET ORDINAIRE.

PAGE

VOUS L'ECHANGERA POUR UNE AUTO NEUVE OU USAGEE ET COMPTANT SI VOUS LE DESIREZ.

PAGE

EST PRET A TOUT FAIRE POUR VOUS ACCOMMODER.

PAGE & FILS
3350 RUE WELLINGTON
PONTIAC 6-3571
OUVERT LE SOIR JUSQU'A 10 H.
242—217-25

ABSOLUMENT BESOIN DE "25" autos usagées modèles 56 à 59. Payons comptant le plus haut prix en ville.
2815 SHERBROOKE EST
LAFONTAINE 6-2813
242—217-25

ACHAT AUTOS OU CAMIONS COMPTANT
ENDOMMAGES OU NON
9475 ST-LAURENT DUpont 1-7691
242—232-26

ACHETERAIS d'un particulier auto 1960-1961, aussi camion 3 tonnes. LAfontaine 3-7570. 242—19.20.21.24.25.26 R

ACHETERAIS automobile, modèles 1956 à 1959; 1955 Visitation. LAfontaine 4-8823. 242—217-25

ACHETONS autos usagées. Payons comptant. Jour, soir. 819 Rachel est. LAfontaine 2-1196. 242—217-25

ARGENT comptant pour un bon char de particulier. Accepterais balance de finance. W. Roy, CLairval 4-7111. 242—217-25

BESOIN 50 autos usagées 1949 à 1959, payons comptant. 8245 Hochelaga. CLairval 4-1251. 242—217-25

NOUS achetons autos et camions, 1949, et plus, comme ferraille. DAniel 1-3510. 242—212-26 R

PAYONS plus haut prix en ville. Pour modèles 54 à 60.
10305 PAPINEAU, DUPONT 1-2378
242—225-17

PORSCHE demandé. Appeler après 5 p.m. REgent 3-1560. 242—234-3 R

244 Accessoires d'autos, camions

PARTIES d'autos usagées de toutes sortes. Drouin Auto Parts, 8326 Boulevard Omer-Gaucher. MOnument 5-6537. 244—218-24

PIECES usagées de toutes sortes, livraison gratuite. Juteau Automobile, 2055, boul. Labelle, St-Martin. MUray 1-2566. 244—217-25

PIECES et autos usagées. Chometon Auto Parts, 225 Montée Masson. NOrmandie 1-1423. 244—231-26 R

RADIOS et pièces usagés de toutes sortes pour autos ou camions.
9475 ST-LAURENT - DUPONT 1-7691
244—232-26

NUMERO MAGIQUE
Victor 4-3711
pour tout genre d'annonces. Tenez-la à votre portée.

246 ROULOTTES REMORQUES

ECHANGERAIS cruiser pour remorque. LAfontaine 4-4170. 246—21.22.25.26 R

MAISON roulante 49' x 10', modèle Palace, neuve, à prix d'aubaine. 9475 St-Laurent. 246—232-6

ROULOTTE 1960, 10 x 48, avec ou sans terrain. 25 St-Jude, Fabreville. NAtional 5-1758. 246—232-6 R

250 Voyages

MERCURY 1952, hard top, visible le jour, et soir. DUpont 8-7387. 250—236-5R

2 PASSAGERS demandés avec références pour Smooth Rock Fall, Timmins, Napuskasing, Ontario. Départ 5 août. RAymond 2-2712. 250—R

251 BICYCLETTES MOTOCYCLETTES

BICYCLETTE 26" CCM pour garçon, bleu, blanc. CRescent 9-6541. Après 6.30 p.m. 251—234-3 R

B.S.A. 250 c.c. 1955, bonne condition, bon marché. 7512 Boyer. CRescent 2-7114. 251—236-3 R

MOTOCYCLETTES et scooters neufs et usagés, termes faciles, assurance disponible, maximum $20 par mois. Deshaies Cycle & Sports. 446 Gilford coin St-Denis. VIctor 2-1458. 251—233-26 R

SCOOTER 1958, état neuf, $250. RAymond 8-9773. 251—25.27.28 R

252— Cartes professionnelles

Avocats

ROCH BEDARD, 1012 Bleury, UNiversity 6-4023; bureau soir: ORchard 1-5853. 252A—217-25

Médecins

A. BELANGER, sang, peau, circoncision, maternité. 2037 St-Denis. AVenue 8-4647. 252M—217-25

BRISEBOIS, M., gradué Paris, Londres. Clinique privée. Maladies génito-urinaires, vénériennes, glandulaires. Rayons-X. Téléphone: LAfontaine 3-5252. 816 Sherbrooke est, de 9 h. a.m. à 8 h. p.m. 252M—217-25

CHOQUETTE, STANISLAS. Maladies vénériennes, syphilis, gonorrhée, analyse sang. 2260, boulevard Pie IX, CLairval 5-9989. 252M—217-25

DOCTEUR Hébert, (hôpitaux Paris). Médecine générale, 25 ans d'expérience, vénérienne, peau, circoncision sans douleur. 3405 Saint-Denis. VIctor 5-0309. 252M—217-25

A. LAFLEUR. Maladies génito-urinaires, vénériennes, syphilis, gonorrhée, sang. Confidentiel. 9 à 9. 400 Sherbrooke est, coin St-Denis. AVenue 8-8065. 252M—217-25

MELILLO: génitaux-urinaires, peau, sang, glandes, désordres psychosomatiques, sexuels (impotence), nerveux; (infériorité), émotive, dépression, bégaiement, alcoolisme, obésité, rhumatisme, circoncision. VIctor 5-0356, 134 ouest, Sherbrooke. 252M—217-25

◆ ◆ ◆

VILLE DE PIERREFONDS

SOUMISSIONS

COMPTEURS D'EAU

"DES SOUMISSIONS CACHETEES", sous enveloppes marquées "SOUMISSION, COMPTEURS D'EAU", et adressées au gérant Laurent Wilson seront reçues jusqu'à 5 heures p.m., pour être ouvertes publiquement à 8 heures, lundi le 7 août 1961, pour fournir et installer approximativement 70 compteurs d'eau conformes aux spécifications de A W W A.

Seront seules considérées les soumissions préparées sur les formules fournies par Paul-H. Savard, ingénieur de la ville. Ces formules peuvent être obtenues au bureau de l'ingénieur de la ville de Pierrefonds, à 11,072 ouest, Boul. Gouin.

La Ville ne s'engage à accepter ni la plus basse ni la plus haute ni aucune des soumissions reçues et décline toute obligation ou responsabilité à l'égard des soumissionnaires.

Paul-H. Savard, Ing. P.
Ingénieur de la Ville.

CIMETIERE DE L'EST DE MONTREAL

AVIS DE RACHAT

aux détenteurs des obligations faisant partie de l'émission de $245,000 à 3¼%, datées le 1er septembre 1944.

AVIS est par les présentes donné que, conformément aux termes de l'acte de fiducie passé le 30 août 1944 devant Me Victor Morin, notaire, en faveur de la Société Nationale de Fiducie, Cimetière de l'Est de Montréal rachètera par anticipation et avant échéance, le 1er septembre 1961, à cent pour cent (100%) de leur valeur nominale avec intérêt couru, toutes les obligations en cours de l'émission de $245,000 créée par l'acte de fiducie ci-dessus mentionné.

Tous les détenteurs devront présenter et remettre leurs titres pour rachat, à cette date du 1er septembre 1961, au bureau principal de la Banque Canadienne Nationale, avec y attachés, tous les coupons non échus. Les obligations qui n'auront pas été présentées pour paiement à cette date du 1er septembre 1961 cesseront dès lors de porter intérêt.

Donné à Montréal, ce vingt et unième jour de juillet mil neuf cent soixante et un.

CIMETIERE DE L'EST
DE MONTREAL
Par:
SOCIETE NATIONALE DE FIDUCIE
Fiduciaire
G. BOYER
Secrétaire
41 ouest, rue S.-Jacques
Montréal 1, P.Q.

NAISSANCE

DUBRULE — Le 1er juillet 1961 au no 184 rue Ste-Catherine, Longueuil, à M. et Madame Léo Dubrûle née Jeannine Déry un fils baptisé Joseph, René, Jean. Parrain et marraine, M. et Mme René Grandmaison, oncle, tante. Porteuse, Mme Jean Dubrûle, grand-mère.

DECES

BEAUDET — A Thetford Mines, le 23 juillet 1961, à l'âge de 56 ans, est décédé Maurice Beaudet, opticien, époux de Viny Blais, demeurant à Thetford Mines, père d'André, Marie et François. Les funérailles auront lieu mercredi le 26 courant, à l'église St-Alphonse de Thetford Mines à 10 hres 30, et de là au cimetière du même endroit, lieu de la sépulture. Parents et amis sont priés d'y assister sans autre invitation. 235—2

BENOIT — A Montréal, le 24 juillet 1961, à l'âge de 75 ans, est décédée Marie-Blanche Hamel, épouse de feu Honoré Benoit, demeurant 5566 Decelles. Les funérailles auront lieu jeudi le 27 courant. Le convoi funèbre partira des salons J. R. Deslauriers Ltée, No 5650 Chemin Côte-des-Neiges, pour se rendre à l'église Notre-Dame-des-Neiges, où le service sera célébré à 9 heures 30 et de là au cimetière de la Côte-des-Neiges, lieu de la sépulture. Parents et amis sont priés d'y assister sans autre invitation. 236—2

BISSONNETTE — A Montréal, le 22 juillet 1961, à l'âge de 26 ans, est décédé M. Robert Bissonnette, fils de feu Lucien Bissonnette et de Mme Edwilda Vermette, demeurant à 2315 Notre-Dame est. Les funérailles auront lieu jeudi le 27 courant. Le convoi funèbre partira des salons J.-A. Gauthier Enrg., No 2521 rue Ste-Catherine est, à 8 hres 45, pour se rendre à l'église St-Vincent-de-Paul, de Montréal, où le service sera célébré à 9 hres a.m. et de là au cimetière de la Côte-des-Neiges, lieu de la sépulture. Parents et amis sont priés d'y assister sans autre invitation. 235—2

BOILEAU — A Percé, le 21 juillet 1961 à l'âge de 60 ans est décédée Hélène Lacroix, épouse de Joseph Norbert Boileau, demeurant à 8235 St-Denis. Les funérailles auront lieu mercredi le 26 courant. Le convoi funèbre partira des salons A. Savaria No 8078 rue Drolet coin Jarry à 8 hrs 45 pour se rendre à l'église St-Vincent Ferrier où le service sera célébré à 9 hrs et de là au cimetière de la Côte-des-Neiges, lieu de la sépulture. Parents et amis sont priés d'y assister sans autre invitation. 235—2

BOUCHARD — A Montréal, le 23 juillet 1961 à l'âge de 50 ans est décédé Emile Bouchard, époux de Françoise Chamberland, demeurant à 7940 Boyce. Les funérailles auront lieu jeudi le 27 courant. Le convoi funèbre partira des salons Bonnier Duclos et Bonnier No 3503 rue Papineau à 8 h. 45 pour se rendre à l'église Ste-Louise de Marillac où le service sera célébré à 9 h. 30 et de là au cimetière St-Vincent-de-Paul, lieu de la sépulture. Parents et amis sont priés d'y assister sans autre invitation. 235—2

BOULE — A Montréal, le 24 juillet 1961, à l'âge de 80 ans, est décédé Vitalien Boulé, époux de feu Alice Gagné, demeurant chez son fils, M. Germain Boulé, 4818 rue Chambord. Les funérailles auront lieu jeudi le 27 courant. Le convoi funèbre partira des salons J. H. Benoit, No 1364 rue Laurier est, à 8 heures 45 pour se rendre à l'église St-Stanislas de Kostka, où le service sera célébré à 9 heures et de là au cimetière de la Côte-des-Neiges, lieu de la sépulture. Parents et amis sont priés d'y assister sans autre invitation. 236—2

BRAULT — A Montréal, le 24 juillet 1961, à l'âge de 79 ans, est décédé Osias Brault, époux de feu Noémi Schwartz, demeurant à 9373 rue Foucher. Les funérailles auront lieu jeudi le 27 courant. Le convoi funèbre partira des salons Urgel Bourgie Ltée, No 745 rue Crémazie est, à 8 heures 30 pour se rendre à l'église du Christ-Roi, où le service sera célébré à 9 heures et de là au cimetière de la Côte-des-Neiges, lieu de la sépulture. Parents et amis sont priés d'y assister sans autre invitation. 236—2

BRABANT — A Como Co. Vaudreuil, le 24 juillet 1961, à l'âge de 13 ans, est décédé accidentellement Loyola Brabant, fils de Georges Brabant contracteur et d'Annette Ranger, demeurant à Petite Côte de Vaudreuil. Les funérailles auront lieu jeudi le 27 courant. Le convoi funèbre partira des salons Hubert Castonguay, Vaudreuil à 9 hrs 45 pour se rendre à l'église St-Michel de Vaudreuil où le service sera célébré à 10 hrs et de là au cimetière du même endroit, lieu de la sépulture. Parents et amis sont priés d'y assister sans autre invitation. 236—2

BRIERE — A Ste-Thérèse-de-Blainville, le 24 juillet 1961, à l'âge de 89 ans, est décédé Edouard Brière, époux de feu Elodia Binette, demeurant à 8A, rue Napoléon. Les funérailles auront lieu jeudi le 27 courant. Le convoi funèbre partira des salons Armand Magnan Enrg., No 61 rue Blainville ouest à 8 h. 45 pour se rendre à l'église Coeur-Immaculée-de-Marie où le service sera célébré à 9 h. et de là au cimetière de St-Augustin, lieu de la sépulture, où un libera sera chanté. Parents et amis sont priés d'y assister sans autre invitation. 235—3

BROWN — A Montréal, le 25 juillet 1961 à l'âge de 68 ans, est décédée Mme William Brown née Mary May Holmes, demeurant à 361 Lelièvre. Les funérailles auront lieu jeudi le 27 courant. Le convoi funèbre partira des salons A. Guindon Enrg., No 4955 rue Adam à 9 h. 45 pour se rendre à l'église St-Aloysius où le service sera célébré à 10 h. et de là au cimetière de l'Est, lieu de la sépulture. Parents et amis sont priés d'y assister sans autre invitation. 236—2

ARRIER — A Montréal, le 24 juillet 1961 à l'âge de 58 ans est décédée Gertrude Griffin, épouse de feu Arthur Carrier. Les funérailles auront lieu jeudi le 27 courant. Le convoi funèbre partira des salons Robert M. White and Son, no 4484 rue Ste-Catherine est à 8 hrs 45 pour se rendre à l'église St-Aloysius où le service sera célébré à 9 hrs et de là au cimetière de l'Est, lieu de la sépulture. Parents et amis sont priés d'y assister sans autre invitation. 236—2

ARON — A Bois-des-Filion, le 23 juillet 1961 à l'âge de 60 ans est décédé Alfred Caron, époux de feu Jeanne Corbeil, demeurant 14, 28e Ave. Les funérailles auront lieu mercredi le 26 courant. Le convoi funèbre partira des salons J. M. D. Cyr, no 382 rue Principale à 7 h. 50 pour se rendre à l'église St-Maurice de Bois-des-Filion où le service sera célébré à 8 hrs et de là au cimetière du même endroit, lieu de la sépulture. Parents et amis sont priés d'y assister sans autre invitation.

ARON — A Montréal, le 22 juillet 1961 à l'âge de 40 ans est décédé André Caron, demeurant à 1267 rue Wolfe. Les funérailles auront lieu mercredi le 26 courant. Le convoi funèbre partira des salons René Sanscartier, 4036 rue Bélair, entre Pie IX et 21e Ave à 9 h. 10 pour se rendre à l'église St-Pierre-Apôtre où le service sera célébré à 9 h. 30 et de là au cimetière de l'est lieu de la sépulture. Parents et amis sont priés d'y assister sans autre invitation. 235—2

HABOT — A St-Jean-Baptiste de Rouville, le 24 juillet 1961, à l'âge de 87 ans, 7 mois, est décédée Mme veuve Philibert Chabot, née Albina Hamel. Les funérailles auront lieu jeudi le 27 courant. Le convoi funèbre partira des salons Yvon Desnoyers à 9 hrs 15 pour se rendre à l'église paroissiale où le service sera célébré à 9 hrs 30 et de là au cimetière du même endroit, lieu de la sépulture. Parents et amis sont priés d'y assister sans autre invitation. 236—2

HAGNON — A Verchères, le 24 juillet 1961, à l'âge de 61 ans, est décédé Adrien Chagnon, époux de feu Marie-Aline Duhamel. Les funérailles auront lieu vendredi le 28 courant. Le convoi funèbre partira des salons Gérard Jodoin, No 4, rue St-André, Verchères, pour se rendre à l'école Ludger-Duvernay où le service sera célébré à 10 hrs et de là au cimetière Calixa-Lavallée, lieu de la sépulture où un libera sera chanté à 11 hrs 15. Parents et amis sont priés d'y assister sans autre invitation. 236—3

LOUTIER — A Montréal, le 22 juillet 1961 à l'âge de 63 ans est décédé M. Louis David Cloutier, époux de Rose Martel, demeurant à 4669 Marquette. Les funérailles auront lieu mercredi le 26 courant. Le convoi funèbre partira des Salons mortuaires Jos Lussier et Fils No 4733 rue Papineau à 7 hrs. 45 pour se rendre à l'église St-Stanislas de Kostka où le service sera célébré à 8 hrs et de là au cimetière de la Côte-des-Neiges, lieu de la sépulture. Parents et amis sont priés d'y assister sans autre invitation. 235—2

JAMES D. McKENNA
House of Flowers
RUE MOUNTAIN
VICTOR 2-4444

A. Jules d'Alcantara
FLEURISTE
LA. 4-7531
3033 E. SHERBROOKE

CREVIER — A Ste-Anne-de-Bellevue, le 23 juillet 1961 à l'âge de 72 ans est décédée Mme veuve Ernest Crevier née Imelda Nadon, demeurant 50 Gordon City. Les funérailles auront lieu jeudi le 27 courant. Le convoi funèbre partira des salons J. S. Vallée Ltée No 107 Ste-Anne à 9 hrs 15 pour se rendre à l'église Paroissiale où le service sera célébré à 9 hrs 30 et de là au cimetière du même endroit, lieu de la sépulture. Parents et amis sont priés d'y assister sans autre invitation. 235—3

DANSEREAU — A Montréal, le 24 juillet 1961 à l'âge de 82 ans est décédée Mme veuve Camille Dansereau née Alice Gendron, demeurant au 561 Sicard. Les funérailles auront lieu jeudi le 27 courant. Le convoi funèbre partira des salons A. Guindon Enrg. no 4951 rue Adam à 8 hrs 45 pour se rendre à l'église St-Clément de Viauville où le service sera célébré à 9 hrs et de là au cimetière de l'Est, lieu de la sépulture. Parents et amis sont priés d'y assister sans autre invitation. 236—2

DESOURDIS — A Montréal, le 24 juillet 1961, à l'âge de 67 ans, est décédé Dosithée Desourdis, époux de Cécile Forcelais, demeurant 611 Létourneux. Les funérailles auront lieu jeudi le 27 courant. Le convoi funèbre partira des salons Patrick Provencher Inc., No 4240 rue Adam à 8 hrs 15, pour se rendre à l'église Très Saint Nom de Jésus de Maisonneuve où le service sera célébré à 8 hrs 30 et de là au cimetière de l'Est, lieu de la sépulture. Parents et amis sont priés d'y assister sans autre invitation.

DION — Subitement, à Montréal, le 24 juillet 1961, à l'âge de 71 ans, est décédé Joseph Louis Dion, époux de Minerva Trudel. Les funérailles auront lieu jeudi le 27 courant. Le convoi funèbre partira des salons A. Bazinet, No 1922, Boul. Rosemont à 9 hrs 45 pour se rendre à l'église St-Jean-Berchmans où le service sera célébré à 10 hrs et de là au cimetière de l'Est, lieu de la sépulture. Parents et amis sont priés d'y assister sans autre invitation. 236—2

DORAN — A Old Orchard, le 23 juillet 1961, à l'âge de 61 ans, est décédé John Patrick (Tony) Doran, fils de feu Catherine Doran, et frère de Louise (Mme Edgar Maloney) et de Maud (Mme Roland Bourbonnière), demeurant 754 Desnoyers. Les funérailles auront lieu jeudi le 27 courant. Le convoi funèbre partira des salons Bonnier, Duclos et Bonnier, No 3503, rue Papineau, à 8 hrs 15 pour se rendre à l'église St. Thomas Aquinas où le service sera célébré à 9 hrs et de là au cimetière de la Côte-des-Neiges, lieu de la sépulture. Parents et amis sont priés d'y assister sans autre invitation. 236—2

DUBOIS — A St-Etienne-de-Lauzon, le 23 juillet 1961, à l'âge de 72 ans, est décédé Wilfrid Dubois, époux d'Anna Bélanger. Les funérailles auront lieu mercredi le 26 courant. Le convoi funèbre partira des salons Eugène Beaudoin, St-Etienne-de-Lauzon pour se rendre à l'église paroissiale où le service sera célébré et de là au cimetière du même endroit, lieu de la sépulture. Parents et amis sont priés d'y assister sans autre invitation.

DUMESNIL — A Côteau-du-Lac, le 24 juillet 1961 à l'âge de 92 ans est décédée Mme veuve Charles Dumesnil née Eliza Leduc, demeurant à la Maison de la Providence, Côteau-du-Lac. Les funérailles auront lieu mercredi le 26 courant. Le convoi funèbre partira des salons J.E. Ménard pour se rendre à l'église paroissiale de Coteau-Station où le service sera célébré à 9 hrs et de là au cimetière du même endroit, lieu de la sépulture. Parents et amis sont priés d'y assister sans autre invitation.

DUMOULIN — A Ste-Thérèse de Blainville, le 24 juillet 1961, à l'âge de 75 ans, est décédé Rodrigue Dumoulin, époux de Marguerite Paradis, demeurant au no 642 Boul. Labelle. Les funérailles auront lieu jeudi le 27 courant. Le convoi funèbre partira des salons Armand Magnan Enrg., No 61 rue Blainville ouest à 8 heures 30 pour se rendre à l'église Notre-Dame de L'Assomption où le service sera célébré à 9 heures et de là au cimetière du même endroit, lieu de la sépulture. Parents et amis sont priés d'y assister sans autre invitation.

DUFOUR — A Montréal, le 24 juillet 1961, à l'âge de 55 ans, est décédée Mlle Jeanne Dufour, fille de feu François Dufour et de feu Joséphine Bombardier, demeurant 6205A Denormanville. Les funérailles auront lieu jeudi le 27 courant. Le convoi funèbre partira des salons O. Duquette Inc., No 1350 rue Beaubien est, à 8 hres 15, pour se rendre à l'église St-Ambroise où le service sera célébré à 8 hres 30 et de là au cimetière de la Côte-des-Neiges, lieu de la sépulture. Parents et amis sont priés d'y assister sans autre invitation. 236—2

DUPUIS — A Verdun, le 23 juillet 1961, à l'âge de 45 ans, est décédée Lucienne Guimond, épouse de Hector Dupuis, demeurant à 3865 boul. Lasalle. Les funérailles auront lieu mercredi le 26 courant. Le convoi funèbre partira des salons funéraires Gustave Drouin, No 3565, boul. Lasalle, à 8 hres 15 pour se rendre à l'église Notre-Dame-des-Sept-Douleurs, où le service sera célébré à 8 hres 30 et de là au cimetière de la Côte-des-Neiges, lieu de la sépulture. Parents et amis sont priés d'y assister sans autre invitation. 235—2

FAUTEUX — A Montréal, dans un hôpital local, le 24 juillet 1961 à l'âge de 41 ans, est décédée Marcelle Fauteux, fille de Philippe A. Fauteux et de Jeanne Séguin de Hawkesbury. Les funérailles auront lieu jeudi le 27 courant. Le convoi funèbre partira de la demeure de ses parents sur le chemin Vankleek Hill à 8:40 hrs pour se rendre à l'église de St-Alphonse de Liguori où le service sera célébré à 9 hrs et de là au cimetière de l'Orignal, lieu de la sépulture. Parents et amis sont priés d'y assister sans autre invitation. 236—2

FONTAINE — A Verchères, le 23 juillet 1961, à l'âge de 62 ans, est décédé Armand Fontaine, époux de Elisabeth Richard. Les funérailles auront lieu mercredi le 26 courant. Le convoi funèbre partira des salons Gérard Jodoin, No 4, rue St-André, à Verchères, pour se rendre à l'école Ludger Duvernay où le service sera célébré à 10 hres et de là au cimetière, lieu de la sépulture. Parents et amis sont priés d'y assister sans autre invitation. 235—2

FORGET — A Montréal, le 24 juillet 1961 à l'âge de 50 ans est décédé Aldéric Forget (marchand de meubles), époux de Lucienne Pelletier, demeurant 4225 Beaubien est. Les funérailles auront lieu vendredi le 28 courant. Le convoi funèbre partira des salons A. Dallaire Inc., No 3254 rue Bellechasse et 11e avenue, Rosemont, à 8 h. 15 pour se rendre à l'église St-Jean-Baptiste Marie-Vianney où le service sera célébré à 8 h. 30 et de là au cimetière de l'Est, lieu de la sépulture. Parent et amis sont priés d'y assister sans autre invitation. 236—3

FORTIN — A Montréal, le 23 juillet 1961 à l'âge de 80 ans est décédé Joseph-Pierre Fortin, époux de feu Léda Guimond, demeurant au Lac Paquin, Val David. Les funérailles auront lieu mercredi le 26 courant. Le convoi funèbre partira des salons Georges Godin no 518 rue Rachel est à 9 h. 45 pour se rendre à l'église St-Jean-Baptiste où le service sera célébré à 10 h. et de là au cimetière de la Côte-des-Neiges, lieu de la sépulture. Parents et amis sont priés d'y assister sans autre invitation. 235—2

FRECHETTE — Subitement, à Montréal, le 23 juillet 1961, est décédée Mlle Cécile Fréchette, pensionnaire de la Bell Telephone Co., fille de feu Napoléon Fréchette et de feu Flavie Patoel. Les funérailles auront lieu jeudi le 27 courant. Le convoi funèbre partira des salons J.-M. Dubreuil, 6776, rue St-Hubert, à 8 h. 30, pour se rendre à l'église St-Georges où le service sera célébré à 9 h., et de là au cimetière de la Côte-des-Neiges, lieu de la sépulture. Parents et amis sont priés d'y assister sans autre invitation. 236-2

GASCON — A Montréal, le 24 juillet 1961 à l'âge de 70 ans est décédée Mme veuve Adolphe Gascon née Bertha Labelle. La dépouille mortelle est exposée au salon Granato Enrg., no 292 rue Jean-Talon Est. Avis des funérailles plus tard.

GERMAIN — A Montréal, le 24 juillet 1961, à l'âge de 69 ans, est décédée Mlle Ida Germain. Les funérailles auront lieu mercredi le 26 courant. Le convoi funèbre partira des salons C. E. Viau Enrg. No 355 rue Rachel est à 7 hrs 15 pour se rendre à l'église St-Jean-Baptiste où le service sera célébré à 7 hrs 30 et de là au cimetière de la Côte-des-Neiges, lieu de la sépulture. Parents et amis sont priés d'y assister sans autre invitation. Direction Georges Godin.

GRANDMAISON — A St-Sauveur, le 23 juillet 1961, à l'âge de 88 ans, est décédée Mme veuve Ovila Grandmaison, née Aurore Lebeuf. Les funérailles auront lieu mercredi le 26 courant. Le convoi funèbre partira des salons H. Trudel & Hébert, no 214 rue Principale, pour se rendre à l'église paroissiale, où le service sera célébré à 9 hrs, et de là au cimetière du même endroit, lieu de la sépulture. Parents et amis sont priés d'y assister sans autre invitation. 235—2

GUERTIN — A Verdun, le 24 juillet 1961 à l'âge de 73 ans 11 mois est décédée Mme veuve Elie Guertin née Rosine Aganier, demeurant chez son gendre Lucien Dupras, 397 Ave Gordon, mère de Marcel, Jean-Marc, Madeleine (Mme Lucien Dupras). Les funérailles auront lieu vendredi le 28 courant. Le convoi funèbre partira des salons Bonneville & Gingras No 5805 rue Boileau coin Lacordaire à 8 hrs 45 pour se rendre à l'église Notre-Dame-des-Victoires, où le service sera célébré à 9 hrs et de là au cimetière de l'Est, lieu de la sépulture. Parents et amis sont priés d'y assister sans autre invitation. 236—3

GUILLOTTE — A Montréal, le 24 juillet 1961, à l'âge de 69 ans, est décédé Achille Guillotte, époux de Bernadette Lanoue. Les funérailles auront lieu mercredi le 26 courant. Le convoi funèbre partira des salons Georges Vandelac Ltée, No 4340 rue St-Denis à 8 hrs 45 pour se rendre à l'église St-Jean-Baptiste où le service sera célébré à 9 hrs et de là au cimetière de la Côte-des-Neiges, lieu de la sépulture. Parents et amis sont priés d'y assister sans autre invitation. 235—2

JEANSON — A Montréal, le 23 juillet 1961 à l'âge de 56 ans est décédée Mme Omer Jeanson, née Laurette Quenneville. Les funérailles auront lieu mercredi le 26 courant. Le convoi funèbre partira des salons A. Bazinet No 1922 Boul. Rosemont, pour se rendre à l'église St-Jean Berchmans où le service sera célébré à 9 hrs et de là au cimetière de la Côte-des-Neiges, lieu de la sépulture. Parents et amis sont priés d'y assister sans autre invitation. 235—2

JETTE — A Repentigny, le 25 juillet 1961, à l'âge de 60 ans, est décédée Marguerite Lauzon, épouse en 1ères noces de F. Gauthier et en 2ièmes noces d'Urgel Jetté, demeurant 6294 De St-Vallier. Les funérailles auront lieu vendredi le 28 courant. Le convoi funèbre partira des salons J. S. Vallée Ltée, No 6662 rue St-Denis pour se rendre à l'église St-Edouard où le service sera célébré et de là au cimetière de St-Vincent-de-Paul, lieu de la sépulture. Parents et amis sont priés d'y assister sans autre invitation.

KAVANAGH — Accidentellement, à Montréal, le 25 juillet 1961, à l'âge de 82 ans, est décédé Wilfrid Kavanagh, époux de Aglaé Clermont. Les funérailles auront lieu vendredi le 28 courant. Le convoi funèbre partira de la résidence funéraire Magnus Poirier Inc., No 6603, rue St-Laurent, pour se rendre à l'église St-Denis, où le service sera célébré, et de là au cimetière de la Côte-des-Neiges, lieu de la sépulture. Parents et amis sont priés d'y assister sans autre invitation. 236—3

KELLY, Clarence H. — A Montréal, le 24 juillet 1961, est décédé Clarence H. Kelly (autrefois de l'avenue Holton, Westmount), fils de M. et de Mme Thomas E. Kelly, décédés. La dépouille mortelle est exposée aux salons funéraires Clark, 5580 ouest, rue Sherbrooke. Service funèbre à l'église Ascension de Notre-Seigneur, Westmount, jeudi matin à 9 heures. Inhumation au cimetière de la Côte-des-Neiges. 236—2

LABELLE — A Montréal, le 24 juillet 1961 à l'âge de 84 ans, est décédée Aurore Charlebois, épouse de Arthur Labelle, mère de Gabrielle, Béatrice, Antoinette, Adrienne, Madeleine, Roland et Marc. Les funérailles auront lieu jeudi le 27 courant. Le convoi funèbre partira des salons J. R. Deslauriers Ltée, No 790 Boul. Ste-Croix, St-Laurent, à 9:45 hrs pour se rendre à l'église St-Odile où le service sera célébré à 10 hrs et de là au cimetière, lieu de la sépulture. Parents et amis sont priés d'y assister sans autre invitation. 236—2

LACAS — A Montréal, le 23 juillet 1961, à l'âge de 60 ans, est décédé Edouard Lacas, époux de Marie Cournoyer, demeurant à 418 Bruneau. Les funérailles auront lieu mercredi le 26 courant. Le convoi funèbre partira des salons funéraires Adolphe Lemay Inc., no 505 rue de Boucherville, à 9 hrs 45, pour se rendre à l'église St-François-d'Assise, où le service sera célébré à 10 hrs, et de là, au cimetière de l'Est, lieu de la sépulture. Parents et amis sont priés d'y assister sans autre invitation. 235—2

LAFORTUNE — A Pointe-aux-Trembles, le 21 juillet 1961, à l'âge de 17 ans 10 mois, est décédé accidentellement André Lafortune, fils d'Edouard Lafortune et de Yvonne Taubier, demeurant 1020 32e avenue Pte-aux-Trembles. Les funérailles auront lieu jeudi le 27 courant. Le convoi funèbre partira des salons Bonneville & Gingras, no 11813 rue Notre-Dame est à 8 hrs 30 pour se rendre à l'église Ste-Germaine Cousin où le service sera célébré à 9 hrs et de là au cimetière du même endroit, lieu de la sépulture. Parents et amis sont priés d'y assister sans autre invitation. 236—2

LALONDE — A Lachine, le 23 juillet 1961, à l'âge de 79 ans, est décédée Mme Elie Lalonde, née Marie-Anne Nicholas, demeurant à 691, 7e Ave. Les funérailles auront lieu mercredi le 26 courant. Le convoi funèbre partira des salons Raoul Bourgie Inc., No 620 rue Provost, Lachine, à 9 h. 45, pour se rendre à l'église du Très St-Sacrement où le service sera célébré à 10 hres, et de là au cimetière de Lachine, lieu de la sépulture. Parents et amis sont priés d'y assister sans autre invitation. 235—2

LAMOUCHE — A Montréal, le 23 juillet 1961, à l'âge de 79 ans, est décédé Wilfrid Lamouche, époux de feu Rose-Alba Turcotte, demeurant 6540 Upper Lachine Road. Les funérailles auront lieu mercredi le 26 courant. Le convoi funèbre partira des salons Urgel Bourgie Ltée, No 2630, rue Notre-Dame ouest, à 8 h. 30 pour se rendre à l'église St-Raymond, où le service sera célébré à 9 heures et de là au cimetière de la Côte-des-Neiges, lieu de la sépulture. Parents et amis sont priés d'y assister sans autre invitation. 235—2

LAPERRIERE — A Montréal, le 24 juillet 1961, à l'âge de 78 ans, est décédé Léonidas Laperrière, époux en 1ères noces de Maria Hébert et en 2e noces de Germaine Guérin, demeurant 2580 Rouen. Les funérailles auront lieu vendredi le 28 courant. Le convoi funèbre partira des salons A. Dallaire Inc., No 2590, rue Rouen à 8.45 hres pour se rendre à l'église St-Eusèbe de Verceil, où le service sera célébré à 9:00 hres, et de là au cimetière de St-Hyacinthe, lieu de la sépulture, où un libera sera chanté. Parents et amis sont priés d'y assister sans autre invitation. 236—3

LAPLANTE — A Montréal, le 22 juillet 1961 à l'âge de 53 ans, est décédé Raynald Laplante, époux de Rose Daoust. Les funérailles auront lieu mercredi le 26 courant. Le convoi funèbre partira des salons Georges Godin no 518 rue Rachel est à 8 hrs 15, pour se rendre à l'église St-Jacques, où le service sera célébré à 8 hrs 30, et de là, au cimetière de la Côte-des-Neiges, lieu de la sépulture. Parents et amis sont priés d'y assister sans autre invitation. 235—2

LAURIAULT — A Terrasse Vaudreuil le 22 juillet 1961, à l'âge de 57 ans est décédé Privat Lauriault époux de Claire Pharand demeurant 192, 1er Boul. Terrasse Vaudreuil. Les funérailles auront lieu mercredi le 26 courant. Le convoi funèbre partira des salons Aubry & Trudeau no 12 rue St-Charles à Dorion à 9 hrs 45 pour se rendre à l'église Notre-Dame de Protection, Terrasse Vaudreuil où le service sera célébré à 10 hrs et de là au cimetière de la Côte-des-Neiges, de Montréal, lieu de la sépulture. Parents et amis sont priés d'y assister sans autre invitation. 235—2

LAUZON — A St-Joseph-du-Lac, le 23 juillet 1961 à l'âge de 76 ans est décédé Arthur Lauzon, fils de feu Magloire Lauzon, époux de feu Alice Boileau demeurant chez son fils M. Jean-Louis Lauzon. Les funérailles auront lieu mercredi le 26 courant. Le convoi funèbre partira des salons P. Lefebvre à 9 hrs 45 pour se rendre à l'église Paroissiale où le service sera célébré à 10 hrs et de là au cimetière du même endroit, lieu de la sépulture. Parents et amis sont priés d'y assister sans autre invitation. 235—2

LAVALLEE — A St-Lin, le 24 juillet 1961, à l'âge de 10 ans est décédé Michel Lavallée, fils de M. et Mme Paul-Eugène Lavallée. Les funérailles auront lieu jeudi le 27 courant. Le convoi funèbre partira des salons F. Joly et Fils, Ltée, St-Lin, à 9 hrs pour se rendre à l'église paroissiale où le service sera célébré à 9 hrs 30 et de là au cimetière du même endroit, lieu de la sépulture. Parents et amis sont priés d'y assister sans autre invitation.

LAVIGNE — A Ste-Agathe, Qué., le 23 juillet 1961, à l'âge de 59 ans, est décédé Mme Aimé Lavigne, née Yvonne Desrochers, demeurant 1889 Dufresne. Les funérailles auront lieu mercredi le 26 courant. Le convoi funèbre partira des salons J. A. Gauthier Enrg., no 2521 rue Ste-Catherine est, à 8 hres 45, pour se rendre à l'église St-Vincent-de-Paul, de Montréal, où le service sera célébré à 9 hres a.m. et de là au cimetière de l'Est, lieu de la sépulture. Parents et amis sont priés d'y assister sans autre invitation. 235—2

LEDUC — A Montréal, le 23 juillet 1961 à l'âge de 61 ans est décédée Mme veuve Fernand Leduc, née Hortense Dansereau, demeurant chez son frère le docteur Hector Dansereau à 566 Desjardins. Les funérailles auront lieu mercredi le 26 courant. Le convoi funèbre partira des salons Patrick Provencher Inc. No 4240 rue Adam à 8 hrs 15 pour se rendre à l'église Très Saint-Nom de Jésus de Maisonneuve où le service sera célébré à 8 hrs 30 et de là au cimetière de St-Jérôme, lieu de la sépulture où un libera sera chanté vers 11 heures. Parents et amis sont priés d'y assister sans autre invitation. 235—2

LEGRIS — A Montréal, le 24 juillet 1961 à l'âge de 74 ans, est décédé Rosemond Legris, époux de feu Alexina Plante. Les funérailles auront lieu jeudi le 27 courant. Le convoi funèbre partira des salons A. Bazinet, No 1922 boul. Rosemont à 8.45 hrs pour se rendre à l'église St-Jean-Berchmans où le service sera célébré à 9 hrs et de là au cimetière de la Côte-des-Neiges, lieu de la sépulture. Parents et amis sont priés d'y assister sans autre invitation. 236—3

LEGRIS — A Montréal, le 23 juillet 1961, est décédée Mlle Cécile Legris, fille de feu docteur Charles Legris et Delphine Béliveau, autrefois de Ste-Monique, comté Nicolet. Les funérailles auront lieu mercredi le 26 courant. Le convoi funèbre partira des salons du couvent Bon Pasteur no 104 Sherbrooke Est, pour se rendre à la chapelle du couvent, à 8 h. 30 où le service sera célébré et de là au cimetière de Ste-Monique, lieu de la sépulture. Parents et amis sont priés d'y assister sans autre invitation. Direction Georges Godin. 235—2

LESPERANCE — A Montréal, le 24 juillet 1961, à l'âge de 93 ans, est décédé Alexandre Lespérance, ex-employé du Service de Santé de la Cité de Montréal, époux de feu Denise Paiement, demeurant 3457 Delorimier. Les funérailles auront lieu jeudi le 27 courant. Le convoi funèbre partira des salons Bonnier Duclos & Bonnier, No 3503 rue Papineau à 10 hrs pour se rendre à l'église St-Robert Bellarmin où le service sera célébré à 10:30 hrs et de là au cimetière de la Côte-des-Neiges, lieu de la sépulture. Parents et amis sont priés d'y assister sans autre invitation. 236—2

LUSSIER — A Montréal, le 24 juillet 1961, à l'âge de 72 ans, est décédé Rosario Lussier, époux de feu Elodie Gosselin, demeurant à 1310 Martineau. La dépouille mortelle est exposée au salon funéraire Pelletier Ltée, no 1575, rue Ste-Catherine Est. Avis des funérailles plus tard.

MAJOR — A Ste-Monique, comté Deux-Montagnes, le 24 juillet 1961 à l'âge de 57 ans est décédée Mme Achille Major née Marie-Jeanne Rhéaume, épouse en 1ères noces d'Edmond Desjardins. Les funérailles auront lieu jeudi le 27 courant. Le convoi funèbre partira des salons Hervé Trudel & Fils no 400 rue Labelle, à St-Jérôme pour se rendre à l'église paroissiale de Ste-Monique où le service sera célébré à 10 hrs et de là au cimetière de St-Jérôme, lieu de la sépulture. Parents et amis sont priés d'y assister sans autre invitation. 236—2

MARCURI — A Montréal, le 22 juillet 1961 à l'âge de 46 ans est décédé Sylvio Marcuri, époux de Gilberte Bergeron, demeurant à 1838 Springland. Les funérailles auront lieu mercredi le 26 courant. Le convoi funèbre partira des salons Urgel Bourgie Ltée No 2630 rue Notre-Dame Ouest à 8 hrs pour se rendre à l'église Coeur-Immaculée-de-Marie où le service sera célébré à 8 h. 30 et de là au cimetière de la Côte-des-Neiges, lieu de la sépulture. Parents et amis sont priés d'y assister sans autre invitation.

MARSILE — A Montréal, le 23 juillet 1961, à l'âge de 76 ans, est décédé Bernard Marsile, autrefois de Montréal, demeurant à 1232 Hillside Drive, St-Bruno, époux de feu Emilia Perreault. Les funérailles auront lieu mercredi le 26 courant. Le convoi funèbre partira des salons J. Paul Marchand, no 4228, rue Papineau à 7 hrs 45, pour se rendre à l'église Immaculée-Conception o le service sera célébré à 8 hrs, et de là au cimetière de Longueuil, lieu de la sépulture. Parents et amis sont priés d'y assister sans autre invitation. 235—2

MENARD — A Montréal, le 25 juillet 1961, à l'âge de 57 ans, est décédé Armand Ménard, époux de feu Emilia Mousseau (Brisson) demeurant à 10500 London, Montréal-Nord. La dépouille mortelle est exposée au salon Patrick Provencher Inc., No 4240 rue Adam. Avis des funérailles plus tard.

MURRAY — A Montréal, le 23 juillet 1961 à l'âge de 69 ans, est décédée Mme veuve Majorique Murray, née Marie-Anna Laverdure, demeurant 4625 Henri-Julien. Les funérailles auront lieu mercredi le 26 courant. Le convoi funèbre partira des salons Adolphe Lemay Inc., No 25 Ave Laurier est à 8 hrs 45 pour se rendre à l'église St-Enfant-Jésus, où le service sera célébré à 9 hres et de là au cimetière de la Côte-des-Neiges, lieu de la sépulture. Parents et amis sont priés d'y assister sans autre invitation. 235—2

NORMANDIN — A Montréal, le 24 juillet 1961, à l'âge de 74 ans, 10 mois, est décédée Mme J. Ernest Normandin, née Emélia Demontigny, demeurant 5947 - 40 Ave, Rosemont. La dépouille mortelle est exposée au salon T. Sansregret Ltée, No 6440 - 25e Ave, Rosemont angle Beaubien. Avis des funérailles plus tard.

PARENT — A Cartierville, le 23 juillet 1961, à l'âge de 58 ans, est décédée Aurore Alarie, épouse d'Adrien Parent, mère de Claude, Robert, Denise (Mme Jean-Claude Larose), Pierrette (Mme Gilles Emond), Georges et Gilbert. Les funérailles auront lieu mercredi le 26 courant. Le convoi funèbre partira des salons J. R. Deslauriers, No 790 boul. Ste-Croix, St-Laurent à 8 h. 40 pour se rendre à l'église Notre-Dame-des-Anges où le service sera célébré à 9 h. et de là au cimetière de St-Laurent, lieu de la sépulture. Parents et amis sont priés d'y assister sans autre invitation. 235—2

PAQUIN — A Montréal, le 23 juillet 1961 à l'âge de 70 ans est décédé Georges Paquin, époux de Amanda Clouâtre demeurant à 2116 rue Bourbonnière. Les funérailles auront lieu mercredi le 26 courant. Le convoi funèbre partira des salons Patrick Provencher Inc. No 4240 rue Adam à 9 hrs 15 pour se rendre à l'église Ste-Jeanne-D'Arc où le service sera célébré à 9 hrs 30 et de là au cimetière de l'Est, lieu de la sépulture. Parents et amis sont priés d'y assister sans autre invitation. 235—2

PELLERIN — A Montréal, le 23 juillet 1961 à l'âge de 53 ans, est décédé Guy Pellerin, époux de Jeanne Morin demeurant à 910 Dorchester Est. Les funérailles auront lieu jeudi le 27 courant. Le convoi funèbre partira des salons de la Société Coopérative de frais funéraires, No 302 rue Ste-Catherine Est, à 9 hres 10, pour se rendre à l'église St-Pierre-Apôtre où le service sera célébré à 9 hres 30 et de là au cimetière de la Côte-des-Neiges, lieu de la sépulture. Parents et amis sont priés d'y assister sans autre invitation. Ralliement angle Ste-Catherine et Visitation, à 9 hres 20. 235—3

PELLETIER — A Montréal, le 24 juillet 1961, à l'âge de 71 ans, est décédé Napoléon Pelletier, époux de Alexandrina Guernon, autrefois de la rue Christophe-Colomb, demeurant 81 Desrochers, Laval-des-Rapides. Les funérailles auront lieu vendredi le 28 courant. Le convoi funèbre partira des salons de la Société Coopérative de Frais Funéraires, No 7030 rue St-Denis, à 9 heures, pour se rendre à l'église Bon Pasteur, où le service sera célébré à 9 h. 30, et de là au cimetière de l'Est, lieu de la sépulture. Parents et amis sont priés d'y assiste rsans autre invitation. 236—3

PERROTTE — A Laval-Ouest, le 24 juillet 1961, à l'âge de 69 ans, est décédé Georges Perrotte, ex-pompier ingénieur de la Cité de Montréal, ex-directeur de la police du département d'Incendie de Laval-Ouest, membre des Chevaliers de Colomb, époux d'Emma Archambault, demeurant 4980, blvd Sauvé, Laval-Ouest. La dépouille mortelle est exposée au salon de l'hôtel de ville de Laval-Ouest. Funérailles jeudi le 27 courant en l'église St-Théophile, à 10 h., et de là au cimetière du même endroit, lieu de la sépulture. Parents et amis sont priés d'y assister sans autre invitation. 236-2

PESANT — A Ste-Dorothée, le 25 juillet 1961, à l'âge de 97 ans, est décédée Marie-Louise Doré, épouse de feu Adrien Pesant, soeur de Mme Aldéric Champagne. La dépouille mortelle est exposée au salon J. R. Deslauriers Ltée, No 3517 boul. Lévesque (Chomedey). Avis des funérailles plus tard.

DERNIER HOMMAGE A MONSIEUR LOUIS-PHILIPPE FOREST

Ces jours derniers ont eu lieu, en l'église St-Viateur d'Outremont, les funérailles de M. Louis-Philippe Forest, constructeur et ancien président de Canada Flooring Ltée, décédé le 10 juillet 1961, en son domicile, à l'âge de 92 ans. Précédé de cinq landaus remplis de fleurs, le convoi funèbre se rendit à l'église où la levée du corps fut faite par le Rév. Père Lauréat Cholette, c.s.v. Le service fut chanté par le Rév. Père Réal Lebel, s.j., recteur du collège Ste-Marie, assisté du Rév. Père Stéphane Leduc, c.s.v. et du Rév. Père Laurent Pilon, c.s.v., comme diacre et sous-diacre. M. Jacques Gascon, maître de chapelle, exécuta la messe de Rossini et Mme Fernande Gratton touchait l'orgue. Dans le sanctuaire on remarquait : M. l'abbé Roméo Forest, aumônier des Soeurs de la Providence de St-Lin des Laurentides, cousin du défunt. Dans le cortège on remarquait : ses fils : Charles, Gaston et Jean; ses gendres : MM. Hector Vinet, Adelphe Deschamps, Lucien Tardif, Roland Reeves et Henri Bélanger. Ses petits-fils : Robert Forest, Louis Forest, André et Pierre Forest, Jacques Martel, Paul Desrosiers et plusieurs autres.

PROVOST — A Montréal, le 23 juillet 1961 à l'âge de 84 ans est décédé Arsène Provost, époux de feu Léa Meunier, demeurant à 5801 Eadie. Les funérailles auront lieu mercredi le 26 courant. Le convoi funèbre partira des salons Urgel Bourgie Ltée No 1735 rue de l'Eglise à 8 hrs pour se rendre à l'église St-Paul où le service sera célébré à 8 h. 30 et de là au cimetière de la Côte-des-Neiges, lieu de la sépulture. Parents et amis sont priés d'y assister sans autre invitation. 235—2

PROVOST — A Montréal, le 23 juillet 1961 à l'âge de 79 ans est décédée Mme Joseph Edmond Provost née Marie-Louise Desmarchais demeurant à 2143 Laurier est. Les funérailles auront lieu mercredi le 26 courant. Le convoi funèbre partira des salons de la Société Coopérative de Frais Funéraires no 4848 rue Papineau à 8 h. 10 pour se rendre à l'église St-Pierre Claver où le service sera célébré à 8 h. 30 et de là au cimetière de la Côte-des-Neiges, lieu de la sépulture. Parents et amis sont priés d'y assister sans autre invitation. 235—2

RICHER — A Montréal, le 24 juillet 1961 à l'âge de 77 ans est décédé Arthur Richer, époux de feu Martina David. Les funérailles auront lieu jeudi le 27 courant. Le convoi funèbre partira des salons J.-R. Deslauriers Ltée, no 5650 chemin Côte-des-Neiges pour se rendre à l'église Notre-Dame des Neiges où le service sera célébré à 10 hrs 30 et de là au cimetière de la Côte-des-Neiges, lieu de la sépulture. Parents et amis sont priés d'y assister sans autre invitation. 236-2

ROY — A Montréal, le 24 juillet 1961, à l'âge de 74 ans, est décédée après une longue maladie Mme Henri Roy, née Eularie Morin, demeurant chez son garçon à 21 Plateau Vincent à Repentigny. Les funérailles auront lieu jeudi le 27 courant. Le convoi funèbre partira des salons Yvon Champagne, No 438 rue Notre-Dame pour se rendre à l'église paroissiale de Repentigny où le service sera célébré à 9 heures et de là au cimetière du même endroit, lieu de la sépulture. Parents et amis sont priés d'y assister sans autre invitation. 236—2

SACCOMANI — A Montréal, le 22 juillet 1961, à l'âge de 63 ans, est décédé Giuseppe Saccomani, époux de Angelina Saccomani, demeurant 9970 St-Urbain, père de Mme Frank Credali (Marie), Mme Aldo Oddi (Irma), Alfred, Mme Georges Mazzari (Ida). Les funérailles auront lieu mercredi le 26 courant. Le convoi funèbre partira des salons Granato Enrg., No 292 rue Jean-Talon est, pour se rendre à l'église Notre-Dame de la Défense où le service sera célébré à 10 heures et de là au cimetière de la Côte-des-Neiges, lieu de la sépulture. Parents et amis sont priés d'y assister sans autre invitation.

SAVARIA — A St-Lambert, le 23 juillet 1961, à l'âge de 76 ans, est décédé Azarie Savaria, célibataire, fils de feu Azarie Savaria et de feu Henriette Bédard, demeurant boul. Laurier à St-Bruno. Les funérailles auront lieu mercredi le 26 courant. Le convoi funèbre partira des salons Demers & Tétreault, à St-Bruno, pour se rendre à l'église St-Basile-le-Grand où le service sera célébré à 10 hres et de là au cimetière du même endroit, lieu de la sépulture. Parents et amis sont priés d'y assister sans autre invitation. 235—2

SEIGNEUR — A Pierrefonds, le 23 juillet 1961 à l'âge de 53 ans est décédé le docteur Michel Seigneur, époux de Geneviève Wal Ravens, demeurant à 11597 rue Lépine. Les funérailles auront lieu mercredi le 26 courant. Le convoi funèbre partira des salons René Sanscartier, 4036 rue Bélair, entre Pie IX et 21e Ave. à 9 h. 45 pour se rendre à l'église St-Léonard-de-Port-Maurice où le service sera célébré à 10 h. 30 et de là au cimetière du même endroit, lieu de la sépulture. Parents et amis sont priés d'y assister sans autre invitation. Ralliement à l'hôpital Jean-Marie Vianney à 10 hrs. 235—2

TENACE — A Montréal, le 24 juillet 1961, à l'âge de 51 ans, est décédé Michael Tenace, époux de Tina Signorotti, demeurant à 1950 Springland. Les funérailles auront lieu jeudi le 27 courant. Le convoi funèbre partira des salons Urgel Bourgie Ltée, no 6259 boul. Monk, à 8 hres 45, pour se rendre à l'église St-Jean-de-Bosco où le service sera célébré à 9 hres et de là au cimetière de la Côte-des-Neiges, lieu de la sépulture. Parents et amis sont priés d'y assister sans autre invitation. 236—2

THERRIEN — A Montréal, le 22 juillet 1961 à l'âge de 33 ans est décédée Yvette Boucher, épouse de Robert Therrien, demeurant à 7022 rue Delaroche. Les funérailles auront lieu mercredi le 26 courant. Le convoi funèbre partira des salons J. S. Vallée Ltée No 6821 rue St-Hubert à 8 h. 30 pour se rendre à l'église St-Arsène où le service sera célébré à 9 hrs et de là au cimetière de l'Est, lieu de la sépulture. Parents et amis sont priés d'y assister sans autre invitation. 235—2

TOURANGEAU — A St-Eustache le 23 juillet 1961 à l'âge de 45 ans 4 mois est décédé Mme Aimé Tourangeau, née Berthe Primeau, demeurant 113 Bellerive. Les funérailles auront lieu mercredi le 26 courant. Le convoi funèbre partira des salons Donat Martin, 105 rue St-Eustache à 9 h. 15 pour se rendre à l'église paroissiale où le service sera célébré à 9 h. 30 et de là au cimetière du même endroit, lieu de la sépulture. Parents et amis sont priés d'y assister sans autre invitation. 235—2

TOURANGEAU — A Montréal, le 24 juillet 1961 à l'âge de 36 ans est décédée Mme Eddy Tourangeau née Laurette Lagrenade, demeurant 5450 Cartier. Les funérailles auront lieu vendredi le 28 courant. Le convoi funèbre partira des salons J.-Paul Marchand, No 4228 rue Papineau à 8 hrs 30 pour se rendre à l'église St-Pierre-Claver où le service sera célébré à 9 hrs et de là au cimetière de la Côte-des-Neiges, lieu de la sépulture. Parents et amis sont priés d'y assister sans autre invitation. 236—3

MINISTERE DE LA VOIRIE PROVINCE DE QUEBEC
SOUMISSIONS

Le ministère de la Voirie demande des soumissions pour les travaux suivants :

(1) Revêtement bitumineux sur la route 1, dans Beaulac village, Garthy canton, Disraéli paroisse et Disraéli village, comté de Wolfe. Longueur 8.52 milles. L'enveloppe de soumission devra porter les mots "Soumission pour contrat 98-61".

(2) 2 viaducs en béton armé dont l'un au-dessus du Boulevard Hamel, sur le Boulevard Laurentien et l'autre à l'entrée du terrain de l'Exposition, dans la cité de Québec, comté de Québec. L'enveloppe de soumission devra porter les mots "Soumission pour contrat 55-61".

(3) Construction d'un garage à Val d'Or, comté d'Abitibi Est. L'enveloppe de soumission devra porter les mots "Soumission pour contrat 87-61".

Seuls les entrepreneurs ayant leur principale place d'affaires dans la Province de Québec sont admis à soumissionner.

Une copie des plans, devis et formule de soumission pourra être obtenue en s'adressant au ministère de la Voirie, chambre E-5, Hôtel du Gouvernement, Québec, en versant la somme de $10. dans chaque cas, laquelle n'est pas remboursable.

Les soumissions devront être accompagnées d'un chèque visé à l'ordre du ministre des Finances, pour une somme équivalant à 10% du total de la soumission ou d'une police de garantie d'une compagnie autorisée à se porter caution judiciaire (bid bond) et équivalant au montant du chèque visé mentionné plus haut.

Les soumissions devront être adressées au Service des Contrats, chambre E-5, Hôtel du Gouvernement, Québec, et seront reçues jusqu'à 1.30 p.m., mercredi le 2 août, heure normale de l'Est, pour être ouvertes publiquement au même endroit et à la même heure.

Le ministre ne s'engage pas à accepter la plus basse ni aucune des soumissions.

Roger LaBrèque
Sous-ministre de la Voirie

Tennis

SUITE DE LA PAGE 14

J. Crotty vs S. Robert.

11:00 heures :
M. De Villemure vs M. Crevier
P. Richardson vs N. Drouin ;
J. Davis vs E. Beauséjour.

Midi :
V. Morielli vs T. Côté
W. Lefebvre vs P. Lévis ;
G. McDonald vs N. Viau.

1:00 heure :
B. Collins vs P. Lefebvre ;
J.-M. Benoit vs M. Robillard ;
P. Brunet vs Y. Richard.

2:00 heures :
R. Herron vs R. Denis ;
P. Robillard vs J. Bousquet ;
P. Labonté vs D. Desfossés.

3:00 heures :
P. Craig vs L. Viau.

André Tielemans et Vickie Berner favoris

André Tielemans, âgé de 17 ans, de Montréal, champion junior de la province de Québec, et Vickie Berner, 16 ans, de Vancouver, première joueuse de tennis junior du Canada, sont favoris pour remporter les honneurs des simples juniors messieurs et dames au tournoi pour les championnats juniors omnium de l'Ontario, présenté sur les courts du Toronto Lawn-Tennis Club à compter d'aujourd'hui.

Les finales sont prévues pour mercredi le 2 août. Les classements du tournoi, qui comprend 217 inscriptions et six sections, ont été annoncés hier.

JUNIOR MESSIEURS
18 ans et moins (38 inscriptions)

1 — André Tielemans, Montréal ;
2 — Brian Flood, London ;
3 — Claude Savaria, Boucherville ;
4 — Peter Wright, London ;
5 — Jean Laverdure, Montréal ;
6 — David Seifred, Toronto ;
7 — Robin Evans, Toronto ;
8 — Mike Carroll, Ottawa.

JUNIOR DAMES
18 ans et moins (29 inscriptions)

1 — Vickie Berner, Vancouver ;
2 — Faye Urban, Windsor ;
3 — Brenda Nunns, Toronto ;
4 — Hedy Rutzebeck, Vancouver.

JUNIOR GARÇONS
15 an set moins (68 inscriptions)

1 — Bernard Holdup, Toronto ;
2 — Dave Brown, Port Credit ;
3 — Bill Bryce, London ;
4 — Brian Collins, Montréal ;
5 — Mike Wilson, Oakville ;
6 — Pierre Robillard, Montréal ;
7 — Dave Willis, Ottawa ;
8 — Mike Hamman, Ottawa.

JUNIOR FILLES
15 ans et moins (20 inscriptions)

1 — Susan Snuder, Kitchener ;
2 — Claudette Bélisle, Montréal ;
3 — Rosemarie Fletcher, Montréal ;
4 — Marnie Seifred, Toronto.

LES COURSES

SUITE DE LA PAGE 13

(Hodgins)			3.50

Durée : 2:12 2/5

5e course — Amble — $700

Nellie Grey (Manges)	10.90	5.30	4.60
Tic (Webster)		5.00	3.50
Happy Hee (Foley)			3.70

Durée : 2:10 3/5

6e course — Amble — $700

Old Virginny (Radice)	7.40	5.30	3.80
Frisky Hal (Cordwell)		21.40	8.10
Kling (E. Harner)			4.00

Durée : 2:10 1/5

7e course — Trot — $2,000

Dalyce Blue (Waples)	12.90	5.10	4.90
Sova Hanover (Ponton)		3.00	2.90
Hilltop Maxie (E. Harner)			3.80

Durée : 2:05 1/5

8e course — Amble — $1,000

Stewarts Dillard (Stewart)	14.00	5.10	3.30
Dixie Lee Direct (Hodgins)		3.30	2.70
Top Notch (Meggitt)			4.00

Durée : 2:06 1/5

9e course — Amble — $850

Guy Dares (E. Harner)	4.20	2.80	2.30
Butch (Stewart)		3.80	2.70
Knox Girl (Webster)			2.90

Durée : 2:06 2/5

Assistance : 4,614 ; Paris : $253,208

DECES

TREMBLAY — A Montréal, le 23 juillet 1961, à l'âge de 87 ans, est décédée Mme veuve Joseph Tremblay, née Marguerite Aubin, demeurant 6631 Chateaubriand. Les funérailles auront lieu jeudi le 27 courant. Le convoi funèbre partira des salons Bonnier Duclos et Bonnier, No 3503 rue Papineau à 8 hrs 30 pour se rendre à l'église St-Edouard, où le service sera célébré à 9 hrs et de là au cimetière de la Côte-des-Neiges, lieu de la sépulture. Parents et amis sont priés d'y assister sans autre invitation.

SERVICE ANNIVERSAIRE

LAROSE — Le 28 courant, à 8 heures, à l'église St-Eusèbe de Verceil, sera chanté un service (1er) anniversaire pour le repos de l'âme de feu M. Fernand Larose, recommandé par son épouse et ses enfants. Parents et amis sont priés d'y assister. 236—2

IN MEMORIAM

LAMER — A la douce mémoire de Me Antonio Lamer, C.R., décédé le 25 juillet 1960. Requiescat in pace! —R

ROCHELEAU, François — Déjà un an, pourquoi pleurer ton départ, la mort est la fin de tes souffrances. Je suis certaine que lorsque mon tour viendra tu seras à ma rencontre, suppliant Dieu de me recevoir dans la Céleste Patrie avec toi. Ton épouse. 236-2

REMERCIEMENTS

GALARNEAU — Les familles Ouimet et Galarneau remercient sincèrement les personnes qui ont bien voulu leur témoigner des marques de sympathies à l'occasion de la mort de Mme veuve Adélard Galarneau soit par offrande de messe, de fleurs, de sympathies, soit par bouquet spirituel, télégramme, visite ou assistance aux funérailles. Ceux qui ont omis de s'enregistrer doivent considérer ces remerciements comme personnels. 235—2

MAQUETTISTE D'EXPERIENCE
pour important magasin à rayons
Appeler M. D. BERTRAND
OR. 7-6301

Représentant de Phillips Co.
Pour représenter notre service de la télévision sur la rive sud du Québec. Salaire, commission, dépenses et auto fournie. Fonds de pension et assurance hospitalisation. Prière d'écrire spécifiant âge, expérience, salaire désiré, etc. Discrétion absolue à toutes les réponses.
S'adresser à M. R. J. Clatworthy, gérant des ventes
PHILLIPS ELECTRONICS INDUSTRIES LTD.,
5800 Côte-de-Liesse

VILLE DE ST-LEONARD-DE-PORT-MAURICE
SOUMISSIONS
PAVAGES ET TROTTOIRS
REGLEMENTS 99 et 221 — CONTRAT No 29

Des soumisisons dans des enveloppes scellées portant l'inscription "Soumissions" règlements 99 et 221, contrat no 29" adressées à Monsieur Gaston Pion, secrétaire-trésorier, 5705 est, rue Jarry, Ville de St-Léonard-de-Port-Maurice, seront reçues jusqu'à cinq (5) heures de l'après-midi (h.a.e.) le 1er août 1961, pour la construction de pavages et de trottoirs.

Ne seront considérées que les soumissions préparées sur les formules fournies par les ingénieurs conseils J. A. Lalonde, L. Girouard & L. Letendre. Ces formules, de même que les plans et cahiers des charges seront obtenus à l'Hôtel de Ville de St-Léonard-de-Port-Maurice, moyennant un dépôt au montant de vingt-cinq ($25.00) dollars, en argent ou chèque accepté. Ce montant sera remboursé aux soumissionnaires qui remettront les plans et cahiers des charges dans les six (6) jours qui suivront la réception des soumissions.

Chaque soumission sera accompagnée d'un chèque visé tiré sur une banque canadienne à charte et payable à la Ville de St-Léonard-de-Port-Maurice pour un montant égal à 10% de la soumission.

Lesdites soumissions seront ouvertes à une assemblée du Conseil le même jour à huit (8 h.) heures du soir (h.a.e.) à l'école Wilfrid Bastien, 8125 rue Collerette, St-Léonard-de-Port-Maurice.

La Ville ne s'engage à accepter ni la plus basse, ni aucune des soumissions reçues, ni à encourir aucune obligation, ni aucun frais d'aucune sorte envers le ou les soumissionnaires.

GASTON PION,
Secrétaire-trésorier
Hôtel de Ville,
ST-LEONARD-DE-PORT-MAURICE

VILLE DE ST-LEONARD-DE-PORT-MAURICE
SOUMISSIONS
AQUEDUC — CONTRAT 30
BOULEVARD LACORDAIRE (côté Est)
(DE LAVOISIER A HONORE MERCIER)

Des soumissions dans des enveloppes scellées portant l'inscription 'Soumissions Aqueduc, Contrat 30" adressées à Monsieur Gaston Pion, secrétaire-trésorier, 5705 Est, rue Jarry, Ville de St-Léonard de Port-Maurice, seront reçues jusqu'à 5 heures de l'après-midi (H.A.E.) le 1er Août 1961 pour la construction d'aqueduc.

Ne seront considérées que les soumissions préparées sur les formules fournies par les ingénieurs conseils J. A. Lalonde, L. Girouard et L. Letendre. Ces formules de même que les plans et cahiers des charges seront obtenus à l'Hôtel de Ville de St-Léonard de Port-Maurice moyennant un dépôt au montant de vingt-cinq ($25.00) dollars. Ce montant sera remboursé aux soumissionnaires qui remettront les plans et cahiers des charges dans les six (6) jours qui suivront la réception des soumissions.

Chaque soumission sera accompagnée d'un chèque visé, tiré sur une banque canadienne à charte et payable à la Ville de St-Léonard de Port-Maurice pour un montant égal à 10% de la soumission.

Les dites soumissions seront ouvertes à une assemblée du Conseil le même jour à 8:00 Heures P.M. (H.A.E.) à l'école Wilfrid-Bastien, 8125 rue Collerette, St-Léonard de Port-Maurice.

La ville ne s'engage à accepter ni la plus basse, ni aucune des soumissions reçues, ni à encourir aucune obligation, ni aucun frais d'aucune sorte envers le ou les soumissionnaires.

GASTON PION,
Secrétaire-trésorier,
Hôtel de Ville,
ST-LEONARD DE PORT-MAURICE.

CONCESSIONNAIRE D'EQUIPEMENT LOURD DE CONSTRUCTION RECHERCHE
DES JEUNES GENS QUI SONGENT SERIEUSEMENT A LEUR AVENIR
Nous désirons des jeunes hommes couramment bilingues qui désirent apprendre et se perfectionner au sein d'une compagnie progressive. Ils doivent comprendre l'expression "travailler ferme". Ces jeunes gens doivent être âgés de 18 à 26 ans et décidés à se forger un avenir brillant. Ils doivent posséder leur diplôme d'Immatriculation Senior. Nous accordons la préférence aux gradués d'université, particulièrement aux ingénieurs.
Nous sommes prêts à offrir un entraînement complet couvrant chacune des nombreuses opérations de notre compagnie. Ce programme conduit à des positions permanentes, responsables, et procure d'excellentes possibilités d'avancement. Nous assurons aux heureux postulants un salaire adéquat, des bénéfices sociaux réellement avantageux et des conditions de travail très agréables.
Nous invitons donc tous les jeunes gens répondant aux exigences ci-haut mentionnées à nous écrire immédiatement pour un rendez-vous. S'il-vous-plaît, n'écrire que si vous envisagez sérieusement une position permanente. Veuillez aussi inclure avec votre demande un sommaire de vos qualifications, de votre degré d'instruction et, si possible, une photo récente. Nous accuserons réception de toute les demandes et nous vous assurons qu'elles seront étudiées avec soin.
ECRIVEZ A :
DIVISION DU PERSONNEL
HEWIT EQUIPMENT LIMITED
C.P. 1200, Montral 3, Québec

AVIS PUBLIC

est par les présentes donné que le Conseil de la Ville Saint-Elzéar s'adressera au Lieutenant-Gouverneur-en-Conseil, par voie de requête, aux fins d'obtenir des lettres patentes changeant le nom de "VILLE SAINT-ELZEAR" en celui de "VILLE DE VIMONT".

Le 20 juillet 1961.
FERNAND GIROUX,
Secrétaire-trésorier de la
Ville Saint-Elzéar

VENDEUR
INTERCOM-TELEPHONES-SYSTEMES
Rémunération : Excellente. Bilingue, doit posséder auto.
Ecrire mentionnant expérience, âge, instruction, etc. . . .
Correspondance toute confidentielle
CASE 4396, LA PRESSE

Province de Québec, District de Montréal. Cour de Magistrat. No 619331. Société Alsacienne de Participations et de Crédit, demanderesse vs Michel Delmas, défendeur. Le 3 août 1961, à 1 heures de l'après-midi au domicile du défendeur au No 3115 rue Adam en la cité de Montréal seront vendus par autorité de Justice, les biens et effets du défendeur saisis en cette cause, consistant en : téléviseur, meubles de ménage, etc. Conditions : argent comptant. Lucien St-Onge, H.C.S. UN. 1-5473. Montréal, 24 juillet 1961.

Province de Québec, District de Montréal. Cour Supérieure. No 521449. Charles Edouard Gravel, demandeur vs Georges Malo, défendeur. Le 4 août 1961, à 12 heures de l'avant-midi au domicile du défendeur au No 9122 rue Chateaubriand en la cité de Montréal seront vendus par autorité de Justice, les biens et effets du défendeur saisis en cette cause, consistant en : téléviseurs, meubles de ménage, etc. Conditions : argent comptant. Lucien St-Onge, H.C.S. UN. 1-5473. Montréal, 24 juillet 1961.

Province de Québec, District de Montréal. Cour de Magistrat. No 609512. Julien Gagnon, demandeur vs Jean-Paul Tremblay, défendeur. Le 3 août 1961, à 3 heures de l'après-midi au domicile du défendeur au No 1484 rue Lagauchetière est, en la cité de Montréal seront vendus par autorité de Justice, les biens et effets du défendeur saisis en cette cause, consistant en : téléviseur, meubles de ménage, etc. Conditions : argent comptant. Pierre Villeneuve, H.C.S. UN. 1-5473. Montréal, 24 juillet 1961.

Province de Québec, District de Montréal. Cour de Magistrat. No 627,282 — Jacques Baillargeon, demandeur, vs Guy Drolet, défendeur. Le 3 août 1961, à 12 heures de l'avant-midi au domicile du défendeur au no 2005 rue Wurtele, en la cité de Montréal seront vendus par autorité de Justice, les biens et effets du défendeur saisis en cette cause, consistant en : meubles de ménage, etc. Conditions : argent comptant. Lucien St-Onge, H.C.S. UN. 1-5473. Montréal, 24 juillet 1961.

Province de Québec, District de Montréal. Cour de Magistrat. No 613,195 — Paul-Emile L'Ecuyer, demandeur, vs Antonio Tomassini et al, défendeurs. Le 3 août 1961, à 11 heures de l'avant-midi au domicile du défendeur au no 2531 rue Haig en la cité de Montréal, seront vendus par autorité de Justice, les biens et effets du défendeur saisis en cette cause, consistant en 1 clavigraphe Olivetti, meubles de ménage, etc. Conditions : argent comptant. — André Landriau, H.C.S. UN. 1-9873. Montréal, 24 juillet 1961.

Province de Québec, District de Montréal. Cour Supérieure. No 410,774 — Claude Picard, demandeur, vs Aimé Matayer, défendeur. Le 3 août 1961 à 12 heures de l'avant-midi au lieu d'entrepôt des effets saisis du défendeur au no 1270 rue Bélanger est, en la cité de Montréal seront vendus par autorité de Justice, les biens et effets du défendeur saisis en cette cause au no 13377 Notre-Dame est à Pointe-aux-Trembles, consistant en 1 téléviseur Goodwin et acc., meubles de ménage, etc. ... Conditions argent comptant. — André Landriau, H.C.S. UN. 1-9873. Montréal, 24 juillet 1961.

Province de Québec, District de Montréal. Cour de Magistrat. No 605,568. Docteur Roland Marin, demandeur vs Anton Huber, défendeur. Le 3 août 1961, à une heure de l'après-midi au domicile du défendeur au No 0236 rue Bergevin, apt. 6 en la cité de Ville LaSalle, district de Montréal seront vendus par autorité de Justice, les biens et effets du défendeur saisis en cette cause, consistant en : 1 téléviseur et autres meubles de ménage. Conditions : argent comptant. R. Clouette H.C.S. UN. 6-5375. Montréal, 24 juillet 1961.

Province de Québec, District de Montréal. Cour de Magistrat. No 628735. Stasys Dauksa, demandeur, vs Harald Krauspe, défendeur. Le 3 août 1961, à 2 heures de l'après-midi, au domicile du défendeur, au No 2127 rue Girouard, en la cité de Montréal, seront vendus par autorité de Justice, les biens et effets du défendeur saisis en cette cause, consistant en : meubles de ménage, etc. Conditions : argent comptant. André Landriau, H.C.S. UN. 1-9873. Montréal, 24 juillet 1961.

Province de Québec, District de Montréal. Cour Supérieure. No 496,151. La Caisse Populaire Notre-Dame-du-Sacré-Coeur-Lasalle, demanderesse, vs H. McManus, défendeur. Le 3 août 1961, à 10 heures de l'avant-midi au domicile du défendeur au No 396 rue Bédard, en la cité de Ville Lasalle, district de Montréal, seront vendus par autorité de Justice, les biens et effets du défendeur saisis en cette cause, consistant en : téléviseur, meubles de ménage, etc. Conditions : argent comptant. André Landriau, H.C.S. UN. 1-9873. Montréal, 24 juillet 1961.

Province de Québec, District de Montréal. Cour de Magistrat. No 544,952. Montreal Caledonia Curling Club, demanderesse, vs H. J. Keyes, défendeur. Le 3 août 1961, à 2 heures de l'après-midi au domicile du défendeur au No 7041 rue Garnier, en la cité de Montréal, seront vendus par autorité de Justice, les biens et effets du défendeur saisis en cette cause, consistant en : meubles de ménage, etc. André Landriau, H.C.S. UN. 1-9873. Montréal, 24 juillet 1961.

Province de Québec, District de Montréal. Cour Supérieure. No 537,350. Dupuis Frères Ltée, demanderesse, vs Roger Lamoureux, défendeur. Le 3 août 1961, à 10 heures de l'avant-midi au domicile du défendeur au no 5242, 6e ave. Rosemont en les cité et district de Montréal seront vendus par autorité de Justice les biens et effets du défendeur saisis en cette cause consistant en: 1 set de télévision 17", modèle console et acc., meubles de ménage, etc. Conditions: argent comptant. Irving Fruitman, H.C.S. VI. 2-9192. Montréal, 24 juillet 1961.

Canada. Province de Québec. District de Terrebonne. No 24-465. Cour du Magistrat. Demandeur: Forget Pétroleum Enrg., défendeur: F. J. McKeown. Le 3e jour d'août 1961, à 11 heures de l'avant-midi, au domicile du dit défendeur, à 33, 3e Avenue, Roxboro, seront vendus par autorité de Justice, les biens et effets du dit défendeur, saisis en cette cause, consistant en : un téléviseur, meubles de ménage, etc. Conditions : argent comptant. Paul-Emile Bélanger, H.C.S. NA. 7-4586. Laval-Ouest, le 24 juillet 1961.

Province de Québec, District de Montréal. No 535-591. Cour Supérieure. Dagwood's Inc., demanderesse vs Hector Mackenzie, défendeur. Le 2 août 1961, à 1 heure de l'après-midi, au lieu d'entreposage du défendeur, au no 108, rue Laurier Ouest, en la cité de Montréal, district de Montréal, seront vendus par autorité de Justice les biens et effets du défendeur, saisis en cette cause, consistant en : 1 dactylo et meubles de ménage. Conditions : argent comptant. Aimé Duranleau, H.C.S. Montréal, 20 juillet 1961.

Province de Québec, District de Montréal. Cour de Magistrat. No 628,002. Sol Harris, demandeur vs A. Monk, défendeur. Le 3 août 1961, à 10 heures de l'après-midi au domicile du défendeur au No 7439 rue Bloomfield, en les cité et district de Montréal seront vendus par autorité de Justice, les biens et effets du défendeur saisis en cette cause, consistant en : 1 téléviseur de marque Motorola et acc., meubles de ménage, etc. Conditions : argent comptant. Morris Goldberg, H.C.S. VI. 2-9192. Montréal, 24 juillet 1961.

Province de Québec, District de Montréal. Cour de Magistrat. No 298,760. Issie Fishman, demandeur, vs Daniel Cousineau, défendeur. Le 3 août 1961, à 10 heures de l'avant-midi, au domicile du défendeur au No 8960 rue Lumsden, en les cité et district de Montréal, seront vendus par autorité de Justice, les biens et effets du défendeur saisis en cette cause, consistant en : meubles de ménage, etc. Conditions : argent comptant. M. Goldberg, H.C.S. VI. 2-9192. Montréal, 24 juillet 1961.

Province de Québec, District de Montréal. Cour de Magistrat. No 626315. Bench & Table Service Ltd, demanderesse, vs Lafayette Restaurant, défenderesse. Le 3 août 1961, à 4 heures de l'après-midi à la place d'affaires de la défenderesse au no 2200 rue Ontario est en les cité et district de Montréal seront vendus par autorité de Justice les biens et effets de la défenderesse saisis en cette cause consistant en: 1 caisse enregistreuse, 1 congélateur à crème glacée et acc., etc. Conditions: argent comptant. Irving Fruitman, H.C.S. VI. 2-9192. Montréal, 24 juillet 1961.

Province de Québec, District de Montréal. Cour de Magistrat. No 627,435. H. Gasco Inc., demanderesse, vs Claude de Agasse, défendeur. Le 3 août 1961, à 11 heures de l'avant-midi, à la place d'affaire du défendeur au No 1670 rue Villeray, en les cité et district de Montréal, seront vendus par autorité de Justice, les biens et effets du défendeur saisis en cette cause, consistant en : 1 Caisse Enregistreuse de marque Smith Corona, 1 Réfrigérateur de marque Admiral, etc. Conditions : argent comptant. Morris Goldberg, H.C.S. VI. 2-9192. Montréal, 24 juillet 1961.

Province de Québec, District de Montréal. Cour Supérieure. No 537,725. Dupuis Frères Limitée, demanderesse, vs Jacques Choquette, défendeur. Le 3 août 1961, à 1 heure de l'après-midi, au domicile du défendeur, au No 7792 rue Rhéaume, en la cité de Ville d'Anjou et du district de Montréal, seront vendus par autorité de Justice, les biens et effets du défendeur saisis en cette cause, consistant en : 1 set de téléviseur 21", modèle console et acc., meubles de ménage, etc. Conditions : argent comptant. Irving Fruitman, H.C.S. VI. 2-9192. Montréal, 24 juillet 1961.

Province de Québec, District de Québec. No 8-363. Cour Supérieure. Commission des Accidents du Travail de Québec, demanderesse vs Tru-Way Paving Inc., défenderesse. Le 3 août 1961, à 10 heures de l'avant-midi, place d'affaires de la défenderesse, au no 8281, 23e Avenue, en la cité de Ville St-Michel, district de Montréal, seront vendus par autorité de Justice, les biens et effets de la défenderesse, saisis en cette cause, consistant en : 1 dactylo Royal et équipement de bureau. Conditions : argent comptant. Gilles Boisvert, H.C.S. Montréal, 24 juillet 1961.

Province de Québec, District de Montréal. No 402-253. Cour Supérieure. Dame Olha Pryjmak, demanderesse vs Mychajlo (Michael) Lewenec, défendeur. Le 3 août 1961, à 11 heures de l'avant-midi, place d'affaires du défendeur, au no 694, rue Jean-Talon Ouest, en la cité de Montréal, district de Montréal, seront vendus par autorité de Justice, en bloc les biens et effets du défendeur, saisis en cette cause, consistant en : ameublement de magasin de boucher, et ameublement de magasin pour épicier, le tout avec la marchandise alimentaire, etc. Conditions : argent comptant. Lucien Rolland, H.C.S. Montréal, 24 juillet 1961.

Province de Québec, District de Montréal. Cour de Magistrat. No 595,067. Rapid Oil Burner Service, demanderesse vs J. P. Laganière, défendeur. Le 3 août 1961 à 3 heures de l'après-midi au domicile du défendeur au No 2407 rue Logan est, en la cité et district de Montréal seront vendus par autorité de Justice, les biens et effets du défendeur saisis en cette cause, consistant en : 1 téléviseur de marque Crosley et acc., meubles de ménage, etc. Conditions : argent comptant. Irving Fruitman, H.C.S. VI. 2-9192. Montréal, 24 juillet 1961.

Province de Québec, District de Montréal. Cour de Magistrat. No 627,057. Parisian Textiles Ltée, demanderesse vs Dame Henriette Harmegnies, défenderesse. Le 3 août 1961 à 2 heures de l'après-midi au domicile de la défenderesse au No 870 rue Gordon appt 2, en la cité de Verdun et du district de Montréal seront vendus par autorité de Justice, les biens et effets de la défenderesse saisis en cette cause, consistant en : 1 téléviseur de marque RCA Victor et acc., meubles de ménage, etc. Conditions : argent comptant. Harry Golden, H.C.S. VI. 2-9192. Montréal, 24 juillet 1961.

Province de Québec, District de Québec. No 8-180. Cour Supérieure. Commission des Accidents du Travail de Québec, demanderesse vs H. L. Durand Inc., défenderesse. Le 3 août 1961, à midi, place d'affaires de la défenderesse, au no 7315, rue Upper Lachine, en la cité de Montréal, district de Montréal, seront vendus par autorité de Justice, les biens et effets de la défenderesse, saisis en cette cause, consistant en : 1 clavigraphe Royal, 1 machine à additionner Olivetti, 1 coffre-fort et articles de bureau. Conditions : argent comptant. Bruno Ste-Marie, H.C.S. Montréal, 24 juillet 1961.

Province de Québec, District de Québec. No 8-259. Cour Supérieure. Commission des Accidents du Travail de Québec, demanderesse vs Dollard Langlois, défendeur. Le 3 août 1961, à 11 heures de l'avant-midi, au domicile du défendeur, au no 76, 51e Avenue Lachine, en la cité Lachine, district de Montréal, seront vendus par autorité de Justice, les biens et effets du défendeur, saisis en cette cause, consistant en : T.V. Viking et meubles de ménage. Conditions : argent comptant. Bruno Ste-Marie, H.C.S. Montréal, 24 juillet 1961.

POUR FAVEUR OBTENUE

recommandée par R. B.

Prière à SAINT JUDE

O saint Jude, mon très puissant avocat, me voici humblement prosterné à vos pieds pour vous exposer mes besoins spirituels et corporels.

Daignez jeter sur moi un de vos regards de bonté. Comme votre coeur est spécialement porté à venir en aide aux âmes affligées, je ne puis douter que vous ne pensiez à moi avec des sentiments d'une miséricordieuse tendresse.

Aussi, encouragé par les grandes grâces que vous avez coutume d'obtenir aux âmes les plus nécessiteuses, je me présente aux pieds du trône de votre gloire pour vous faire connaître tel ou tel besoin que j'éprouve. Ah! daignez vous interposer entre le Seigneur et moi, et obtenez-moi qu'il veuille bien donner à mon pauvre coeur telle ou telle consolation.

En raison de votre parenté avec Notre-Seigneur Jésus-Christ et à cause des grands mérites de votre laborieux apostolat, vous vous trouvez plus près de la source des grâces, et, par conséquent, plus capable de les recevoir pour les distribuer aux malheureux qui vous invoquent. Aussi est-il inouï que ceux qui sont venus frapper à la porte de votre coeur s'en soient retournés exaucés.

Je mets donc en vous une entière confiance et, de votre côté, laissez-vous attendrir par ma pénible situation. Consolez-moi, délivrez-moi de mes peines, afin que, étant plus libre pour servir Dieu et l'aimer en cette vie, je puisse être un jour admis aux joies éternelles de la vie future.

Ainsi soit-il.

POUR FAVEUR OBTENUE

Recommandée par Mme A. R.

PRIERE EFFICACE A

Marie, Reine des Coeurs

O Marie, Reine des Coeurs, avocate des causes désespérées, Mère si pure, si compatissante, Mère du Divin Amour et pleine de lumière divine, je mets entre vos mains si tendres les faveurs que nous attendons de vous aujourd'hui. Regardez nos misères, nos coeurs, nos larmes, nos peines intérieures, nos souffrances: vous pouvez nous exaucer par les mérites de votre divin Fils Jésus-Christ. Nous promettons, si nous sommes exaucés, de répandre votre gloire et de vous faire connaître sous le titre de "MARIE, REINE DES COEURS" et Reine de l'univers entier. Exaucez-nous près de votre autel où tous les jours vous donnez tant de preuves de votre puissance et amour pour la guérison de l'âme et du corps.

Nous espérons contre toute espérance, demandez à Jésus notre guérison, notre pardon et notre persévérance finale.

O Marie, Reine des Coeurs, guérissez-nous. Nous avons confiance en vous. (3 fois)

Réciter cette prière 7 jours consécutifs, se confesser et faire la sainte Communion.

Imprimatur : J.C. CHAUMONT, P.A., v.g.
Montréal, 7 mai 1938.

Chez dupuis

OUVERT LE SOIR JEUDI ET VENDREDI JUSQU'A 9 h.

No 0297

Spécial du mercredi

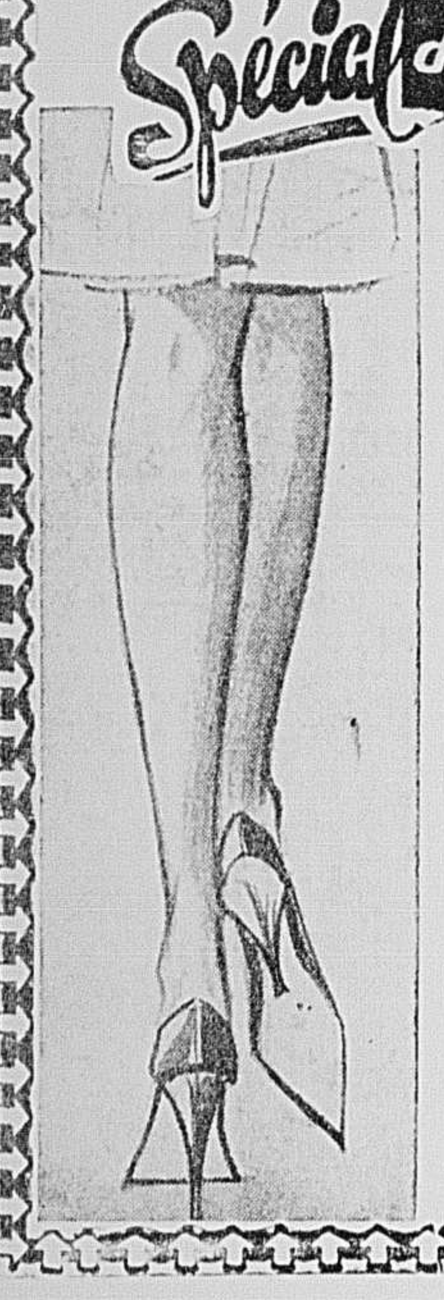

NYLONS

filet sans couture

paire **.73**

3 paires **2.10**

6 paires **4.10**

Texture filet (microfilm) — 400 aiguilles, 15 deniers. Entrée large, talons et bouts renforcés, sans couture. Chaque paire sous cello protecteur.

7 NUANCES FLATTEUSES

COCOA brun moyen
VISON brun brûlé
SPARKLE beige étincelant
BRONZE brun ambré
CAFE brun foncé
CHARCOAL gris charbon
GREYTONE gris moyen

Qualité parfaite, pointures 8½ à 11.

VI. 2-6171

DUPUIS — REZ-DE-CHAUSSEE, RAYON 370

SPECIAUX AU RAYON DES TISSUS

FINETTE *blanche*

Largeur 27"
Ord. .39
SPECIAL **3** VERGES **1.00**

Unie, douce, duveteuse, facile à laver. Qualité idéale pour lingerie, couches, layette.

DUPUIS — TROISIEME, RAYON 130

FINETTE *imprimée*

Largeur 36"
Ord. .65
SPECIAL **.49** la verge

Surface douce, duveteuse, facile à laver, BON TEINT. Motifs enfantins, fleuris et autres. Fond blanc, rose, bleu, jaune, turquoise. Pour pyjamas, chemises et autres usages.

DUPUIS — TROISIEME, RAYON 130

PLASTIQUE *de 36"*

2 VERGES **1.00**

Imprimés de rayures, fleurs, dessins abstraits, dentelle, etc. Pratique pour rideaux, housses et autres fins utiles.

DUPUIS — TROISIEME, RAYON 130

AUBAINES UNI-PRIX 2.66 2 POUR 5.00

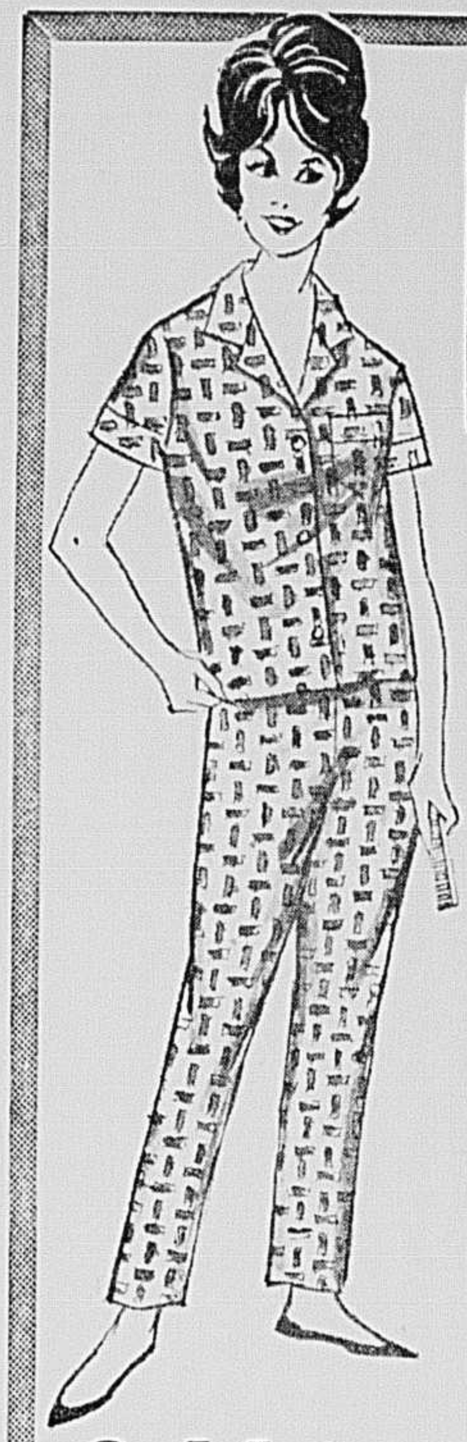

2.66 2 pour 5.00

PYJAMAS COTON

FACILES D'ENTRETIEN. P.M.G. pour dames. Gilet à col tailleur, manches courtes. Pantalon long. Tissu LAVEZ ET PORTEZ. Imprimés rouge, vert olive sur fond blanc.

VI. 2-6171

DUPUIS — DEUXIEME, RAYON 390

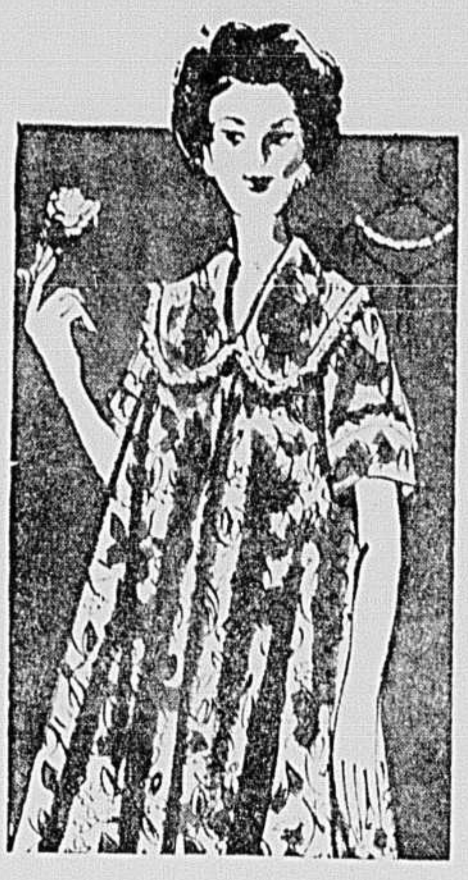

2.66 2 pour 5.00

POUR DAMES CACHE-POUSSIERE

Coton lavable. Impressions fleurs variées. Garniture dentelle nylon blanche. Tailles : 12 à 40 ans.

s.v.p. pas de commandes postales ni téléphoniques.

DUPUIS — TROISIEME, RAYON 420

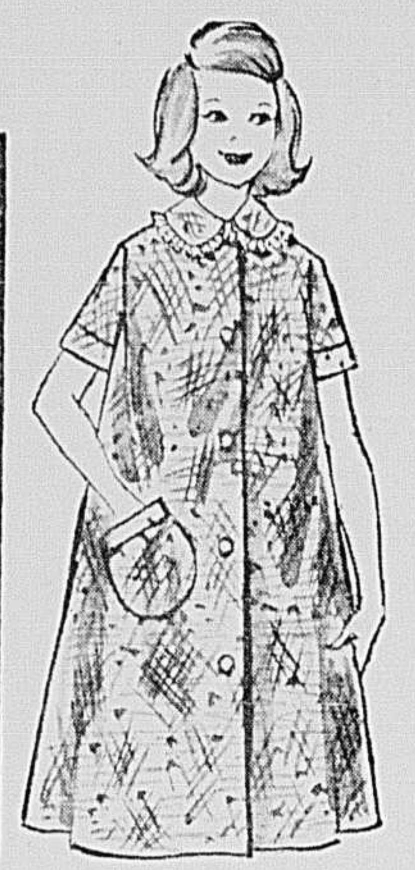

2.66 2 pour 5.00

FILLETTES

CACHE-POUSSIERE COTON IMPRIME OU TISSU FRONCE. 8-14 ans. Coupe ample, garniture dentelle, grandes poches. Imprimés blanc/beige.

VI. 2-6171

DUPUIS — TROISIEME, RAYON 550

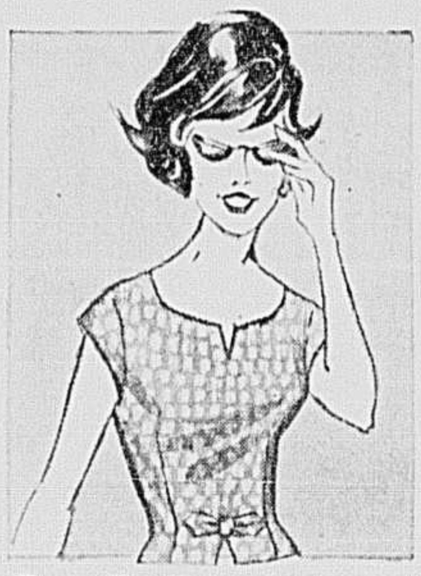

2.66 2 pour 5.00

BLOUSES LEGERES

COTON SATINE, DELICATS IMPRIMES. Pour dames : tailles 10 à 18 ans. LAVABLES. PEU DE REPASSAGE. Encolure ronde, manches cape. Le bas se porte en-dehors de la jupe. Bleu, beige, or.

(Non illustré). Blouses 100% DACRON* imprimées.

VI. 2-6171

DUPUIS — REZ-DE-CHAUSSEE, RAYON 310

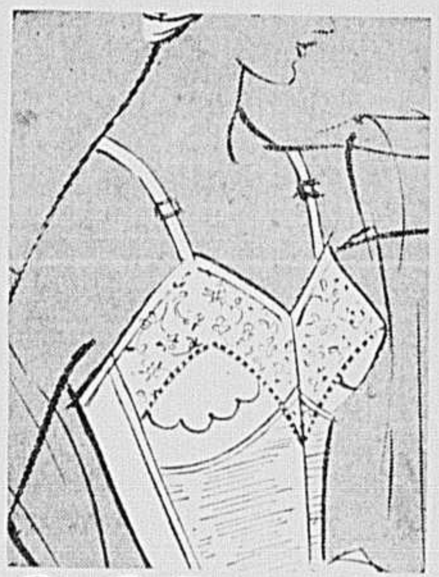

2.66 2 pour 5.00

SOUTIENS-GORGE

'GOTHIC' en BROADCLOTH BLANC • modèle à basque longue • tissu "Sanforized" • agrafes au dos — • bretelles amovibles • goussets amovibles — • goussets Cordtex • devant lastex.
34-36-38-40 (B) ; 36-40-42 (C).

VI. 2-6171

DUPUIS — DEUXIEME, RAYON 360

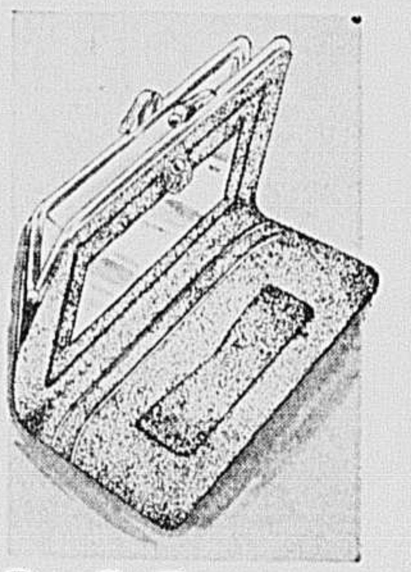

2.66 2 pour 5.00

PORTE-MONNAIE

français, grand format, multiples divisions. Véritable cuir maroquin, solide monture métal ton or. Rouge seulement.

S.V.P. pas de commandes postales ni téléphoniques

DUPUIS — REZ-DE-CHAUSSEE, RAYON 460

produit canadien de renom

CUISINIERE "ENTERPRISE"

AUTOMATIQUE
modèle 30" électrique

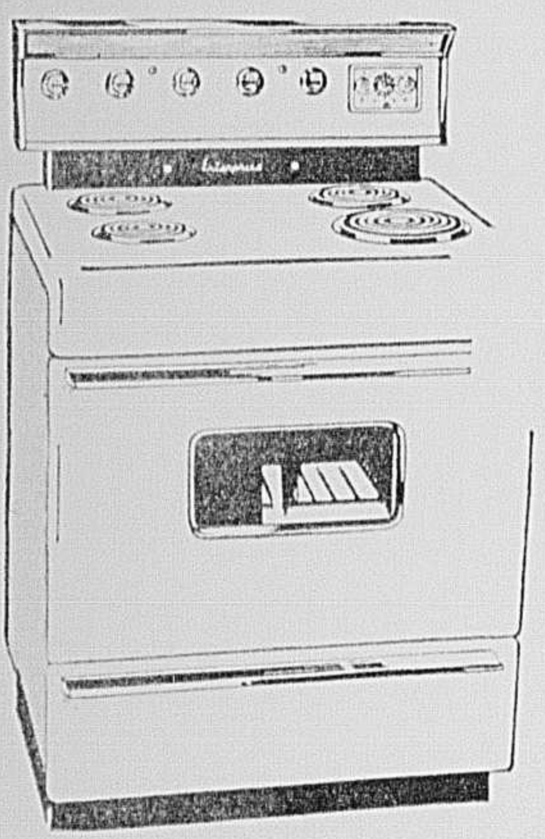

$198

aussi peu que **1.85** par semaine

- four spacieux pour cuisson automatique
- panneau de contrôle De Luxe avec lampe fluorescente pleine largeur
- minuterie électrique (aide-mémoire)
- porte du four vitrée avec lumière intérieure
- commutateurs à 7 degrés de chaleur chacun
- prise de courant pour petits appareils ménagers électriques

SERVICE ET GARANTIE DUPUIS

DUPUIS — QUATRIEME, RAYON 772

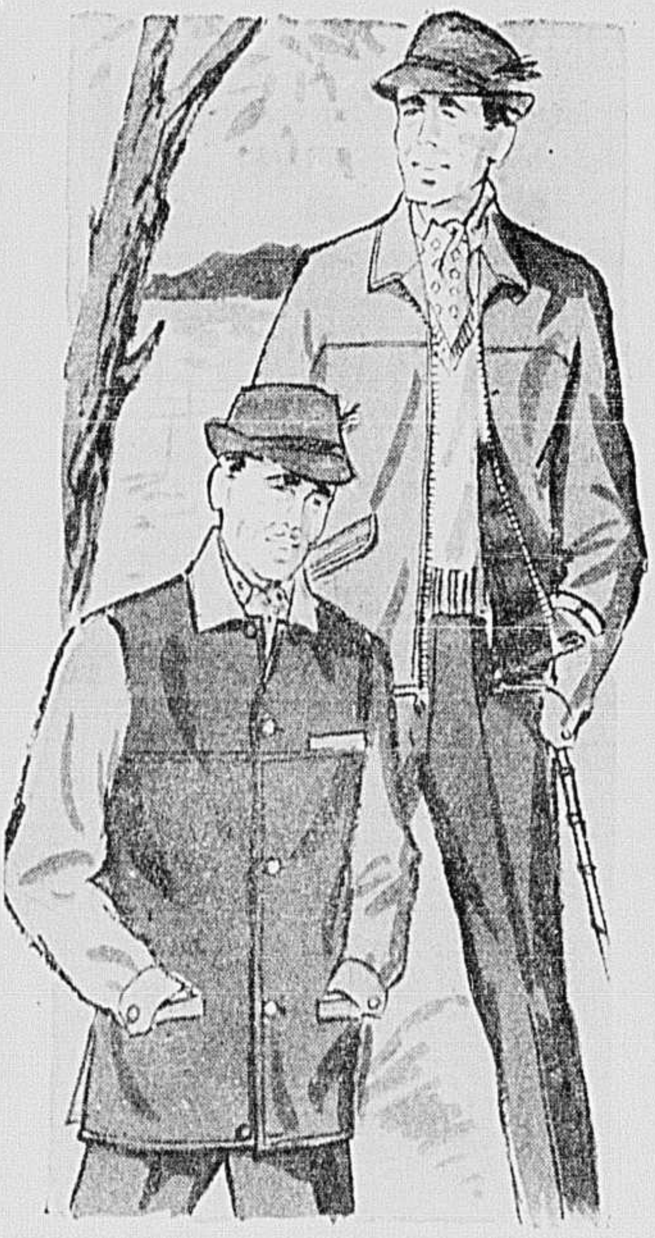

aussi attrayants que pratiques

SOLDE

COUPE-VENT

POUR HOMMES, JEUNES GENS

Ord. 19.95, 22.95, 32.50

PRIX DE SOLDE

16.95

Nouveaux tissus légers : Popeline de coton, Scotfoam suède, se portant l'été, l'automne, le printemps. Modèles populaires et de bonne coupe en • brun • beige • vert olive • or • bleu TAILLES 36 à 44. Devant avec boutons ou sur glissière (zipper).

DUPUIS — REZ-DE-CHAUSSEE, CONFECTION POUR HOMMES, RAYON 610

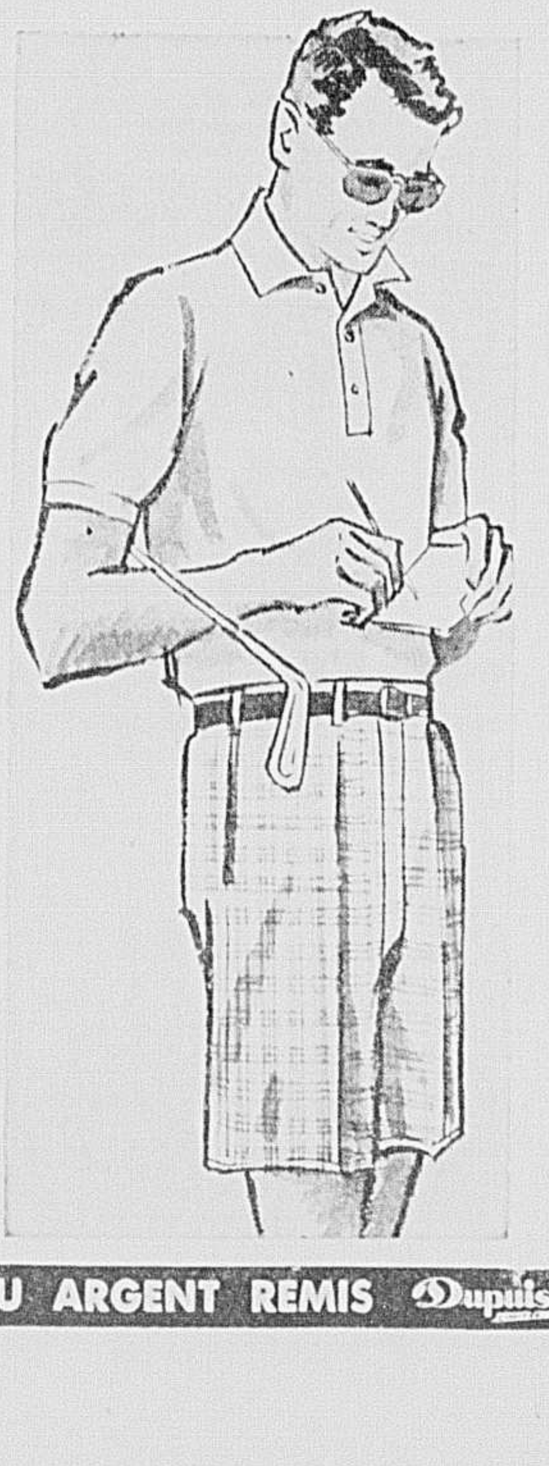

belles

CHEMISES POLO

en TRICOT COTON

Ord. 4.00 et 5.00

SPECIAL

2.95

Achat spécial d'un manufacturier renommé. — Choix de col gaucho ou col bateau, — manches courtes, en TAILLES P.-M.G. et EXG. Plusieurs de couleurs unies, d'autres avec quadrillés ou rayures en gris, bleu, beige, vert, or. Vous voudrez sûrement vous en acheter PLUS D'UNE en pensant aux vacances.

VI. 2-6171

DUPUIS — REZ-DE-CHAUSSEE, RAYON 620

GUERRE AUX MOUCHES ET AUX AUTRES INSECTES

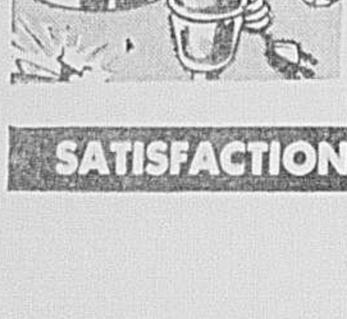

ELECTRO-VAP

(approuvé par C.S.A.)

Ord. 4.95
SPECIAL

3.95

Fini aluminium chromé. Suffisant pour 7 pièces ou 15,000 pi. cu. Déposez simplement quelques tablettes E.V. sur l'appareil ET LE TOUR EST JOUE.

Pot 24 pilules	.59
Pot 50 pilules	1.00
Pot 200 pilules	3.95

DUPUIS — TROISIEME, RAYON 750

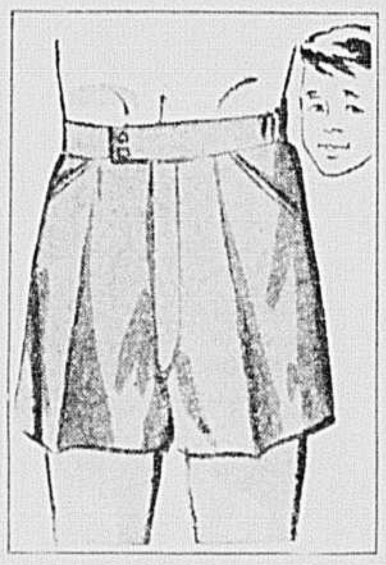

Pour les jeunes en vacances . . .

CULOTTES

coton peigné et lustré

qualité "Wash & Wear"

1.59

2 pour 3.00

Taille élastique au dos, devant sur glissière, 2 poches. Tissu d'entretien facile et gardant bien le pressage. Antilope, Noir, Beige, Vert Loden, Vert olive. Pour 6 à 14 ans.

DUPUIS — MEZZANINE, RAYON 660

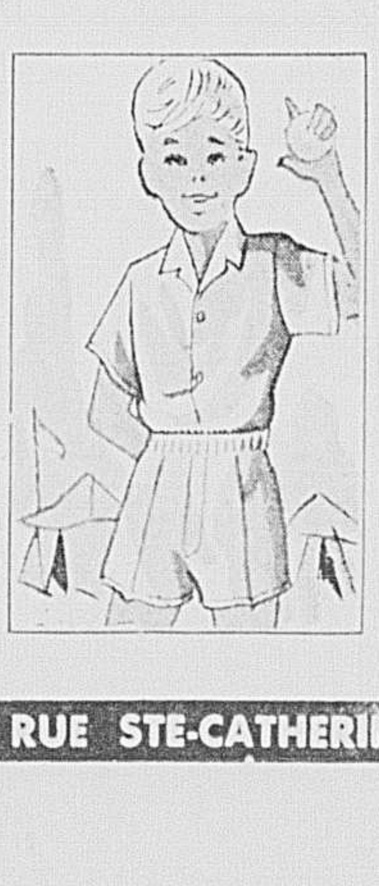

COSTUMES

coton croisé (drill)

6 à 14 ans

3.29

Modèle CAMP BRUCHESI, tissu résistant. Chemise sport à manches courtes, culotte droite genre boxeur, taille élastique. BEIGE FONCE.

Dupuis est le dépositaire et vendeur autorisé des costumes Camp Bruchési.

VI. 2-6171

DUPUIS — MEZZANINE, RAYON 662

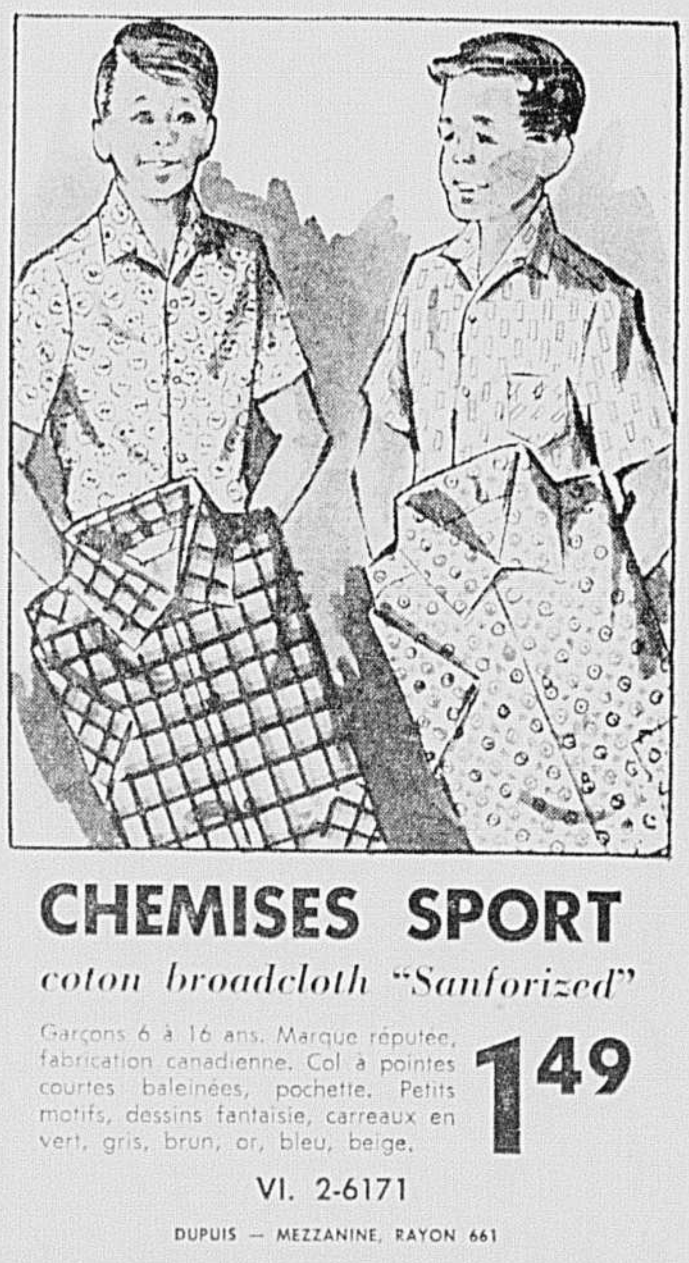

CHEMISES SPORT

coton broadcloth "Sanforized"

Garçons 6 à 16 ans. Marque réputée, fabrication canadienne. Col à pointes courtes baleinées, pochette. Petits motifs, dessins fantaisie, carreaux en vert, gris, brun, or, bleu, beige.

1.49

VI. 2-6171

DUPUIS — MEZZANINE, RAYON 661

SATISFACTION GARANTIE OU ARGENT REMIS Dupuis Frères 865 EST, RUE STE-CATHERINE MONTREAL COMMANDES TELEPHONIQUES VI. 2-6171 AUTRES APPELS VI. 2-5151