



CONNAISSANCE DU MARCHÉ DU TRAVAIL

BULLETIN RÉGIONAL SUR LE MARCHÉ DU TRAVAIL Région de Laval Premier trimestre 2003 Volume 23, numéro 1

Document préparé par

Jacques Chapdelaine
Économiste régional
(450) 972-3133

Rédaction

Jacques Chapdelaine, économiste régional

Mise en page

Chantal Desjardins, agente de secrétariat

Texte sur le niveau national et international

Giao Vungoc, économiste à la Direction de la planification et de l'information sur le marché du travail

Tableaux et graphiques

Omar Choucair, Direction du plan et de l'information sur le marché du travail

Sylvie Derouin, technicienne en recherche, statistiques et sondage, Direction de la planification, du partenariat et de l'information sur le marché du travail

Abonnement et changement d'adresse :

Emploi-Québec
Région de Laval
Téléphone : (450) 972-3133
Télécopieur : (450) 972-3165

Disponible sur Internet à l'adresse :

<http://emploi.quebec.net/francais/imt>

Courrier électronique :

Jacques.chapdelaine2@mess.gouv.qc.ca

Dépôt légal – Bibliothèque nationale du Québec, juin 2003

ISSN 1180-4572

TABLE DES MATIÈRES

| | |
|---|----|
| Lexique | 5 |
| Mise en garde méthodologique sur les estimations régionales sur le marché du travail..... | 6 |
| Faits saillants..... | 8 |
| 1. Le niveau national et international | 9 |
| 2. Le marché du travail au Québec | 10 |
| 3. La région de Laval | 10 |

LISTE DES TABLEAUX

Tableau 1

| | |
|--|----|
| Principaux indicateurs du marché du travail, Laval et ensemble du Québec | 15 |
|--|----|

Tableau 2

| | |
|--|----|
| Principaux indicateurs du marché du travail, RMR Montréal et RMR Montréal moins Montréal et ensemble du Québec moins Montréal..... | 16 |
|--|----|

Tableau 3

| | |
|---|----|
| Comparaisons interrégionales, quelques indicateurs du marché du travail | 17 |
|---|----|

Tableau 4

| | |
|---|----|
| Principaux indicateurs du marché du travail par âge et par sexe, Laval et ensemble du Québec..... | 18 |
|---|----|

Tableau 5

| | |
|--|----|
| Emploi par secteur d'activité, Laval et ensemble du Québec | 19 |
|--|----|

Tableau 6

| | |
|---|----|
| Prestataires adultes de l'assistance-emploi avec contraintes temporaires et sans contraintes à l'emploi, Laval et ensemble du Québec..... | 20 |
|---|----|

Tableau 7

| | |
|---|----|
| Prestataires de l'assistance-emploi avec contraintes temporaires et sans contraintes à l'emploi, Laval et ensemble du Québec..... | 21 |
|---|----|

Tableau 8

| | |
|--|----|
| Prestataires de l'assurance-emploi, régions économique et ensemble du Québec | 22 |
|--|----|

Tableau 9

| | |
|--|----|
| Prestataires de l'assurance-emploi, Laval et ensemble du Québec..... | 23 |
|--|----|

Tableau 10

| | |
|---|----|
| Principaux projets d'investissement en cours ou annoncés, Laval | 24 |
|---|----|

LEXIQUE

Population de 15 ans et plus

Toutes les personnes âgées de 15 ans et plus, résidant au Québec, à l'exception des personnes vivant dans les réserves indiennes, des pensionnaires d'institutions et des membres des Forces armées.

Population active

Nombre de personnes, parmi la population de 15 ans et plus, au travail ou en chômage.

Emploi

Nombre de personnes qui habitent une région et qui travaillent, peu importe leur lieu de travail. Cette définition correspond à celle des personnes occupées utilisée par l'*Enquête sur la population active* de Statistique Canada.

Chômeurs

Personnes qui sont sans emploi et qui se cherchent activement un emploi.

Taux d'activité

$$\frac{\text{Population active} \times 100}{\text{Population de 15 ans et plus}}$$

Taux d'emploi

$$\frac{\text{Emploi} \times 100}{\text{Population de 15 ans et plus}}$$

Taux de chômage

$$\frac{\text{Nombre de chômeurs} \times 100}{\text{Population active}}$$

MISE EN GARDE MÉTHODOLOGIQUE SUR LES ESTIMATIONS RÉGIONALES SUR LE MARCHÉ DU TRAVAIL

Les estimations régionales sur le marché du travail se distinguent à plusieurs égards des données canadiennes et québécoises sur l'emploi et le chômage diffusées mensuellement par Statistique Canada et tirées de l'*Enquête sur la population active*. Les estimations dont font part mensuellement les médias sont désaisonnalisées, ce qui veut dire qu'elles sont corrigées des variations saisonnières afin de rendre les données comparables avec celles de n'importe quel autre mois de n'importe quelle année. **Les estimations régionales sont, quant à elles, des données brutes. Statistique Canada ne désaisonnalise pas ces données.** Comme les niveaux d'emploi et de chômage varient en fonction de la période de l'année, on ne peut donc comparer les estimations régionales d'un mois qu'avec celles du mois correspondant des années antérieures.

Les estimations régionales se distinguent également des estimations québécoises mensuelles non désaisonnalisées en ce que les premières sont des moyennes mobiles trimestrielles. Ainsi, l'estimation du taux de chômage d'avril pour Chaudière-Appalaches est en réalité une estimation du taux de chômage moyen de cette région pour les mois de février, mars et avril. L'estimation de mai correspondra au taux moyen de mars, avril et mai. Cette façon de faire a été introduite par Statistique Canada en 1991 afin de réduire les fluctuations mensuelles des estimations régionales occasionnées par la faible taille de l'échantillon à partir duquel sont produites ces estimations.

Malgré l'établissement de moyennes mobiles trimestrielles, les estimations régionales demeurent entachées de marges d'erreur élevées à cause de cette faible taille de l'échantillon. Celui-ci, qui est de 10 567 ménages pour l'ensemble du Québec, varie, selon les régions, de 265 ménages à Laval à 1 387 ménages en Montérégie. Statistique Canada a estimé les marges d'erreur pour les régions du Québec à partir des estimations moyennes de septembre 1995 en février 1997.* Le coefficient de variation, qui est de 2,7 % pour l'estimation du taux de chômage trimestriel de l'ensemble du Québec, varie de 7,3 % sur l'île de Montréal à 14,8 % pour la région de la Côte-Nord et Nord-du-Québec.

Selon ces estimations, comme on peut le voir au tableau qui suit, lorsque le taux de chômage non désaisonné estimé pour le Québec pour un trimestre donné est de 11,6 %, il y a 67,0 % de chances que le taux réel, qu'on observerait si l'on recensait tous les ménages du Québec, se situe entre 11,3 % et 11,9 %. Lorsque l'on veut hausser à 90,0 % l'intervalle de confiance, les bornes inférieure et supérieure sont respectivement de 11,1 % et 12,1 %, ce qui signifie qu'il y a 90,0 % de probabilité que le taux réel se situe entre ces bornes.

Pour les estimations régionales, la marge d'erreur s'accroît considérablement. Ainsi, une estimation du taux de chômage de 18,7 % pour la Gaspésie-Îles-de-la-Madeleine signifie qu'il y a une probabilité de 67 % que le taux de chômage de cette région se situe entre 16,7 % et 20,7 %. L'intervalle de confiance à 67 % pour cette région est donc dans ce cas-ci de quatre points de pourcentage. Une variation du taux de chômage de deux points dans un sens ou dans l'autre ne peut alors être considérée statistiquement significative avec un tel intervalle de confiance. À Montréal, où l'échantillon est plus important, un taux estimé de 13,4 % se situe en réalité entre 12,4 % et 14,4 % deux fois sur trois.

* La période part de la moyenne mobile de trois mois de juillet en septembre 1995 jusqu'à celle de décembre 1996 en février 1997.

Intervalle de confiance des estimations régionales du taux de chômage

| | Taille de l'échantillon | Taux de chômage moyen 9-95 à 2-97* | Intervalle de confiance à 95 % | | Intervalle de confiance à 90 % | | Intervalle de confiance à 67 % | |
|-------------------------------|-------------------------|------------------------------------|--------------------------------|------------------|--------------------------------|------------------|--------------------------------|------------------|
| | | | Borne inférieure | Borne supérieure | Borne inférieure | Borne supérieure | Borne inférieure | Borne supérieure |
| Province de Québec | 10 567 | 11,6 | 11,0 | 12,2 | 11,1 | 12,1 | 11,3 | 11,9 |
| Gaspésie-Îles-de-la-Madeleine | 432 | 18,7 | 14,7 | 22,7 | 15,7 | 21,7 | 16,7 | 20,7 |
| Bas-Saint-Laurent | 432 | 13,8 | 10,7 | 16,9 | 11,5 | 16,1 | 12,3 | 15,3 |
| Québec | 914 | 11,9 | 10,0 | 13,8 | 10,5 | 13,3 | 11,0 | 12,8 |
| Chaudière-Appalaches | 462 | 7,2 | 5,5 | 8,9 | 5,9 | 8,5 | 6,4 | 8,0 |
| Estrie | 910 | 10,0 | 7,7 | 12,3 | 8,2 | 11,8 | 8,8 | 11,2 |
| Montérégie | 1 387 | 9,9 | 8,4 | 11,4 | 8,8 | 11,0 | 9,2 | 10,6 |
| Montréal | 1 139 | 13,4 | 11,5 | 15,3 | 11,9 | 14,9 | 12,4 | 14,4 |
| Laval | 265 | 9,9 | 7,3 | 12,5 | 8,0 | 11,8 | 8,6 | 11,2 |
| Lanaudière | 553 | 11,8 | 9,1 | 14,5 | 9,7 | 13,9 | 10,4 | 13,2 |
| Laurentides | 595 | 10,8 | 8,5 | 13,1 | 9,1 | 12,5 | 9,7 | 11,9 |
| Outaouais | 685 | 10,9 | 8,7 | 13,1 | 9,3 | 12,5 | 9,8 | 12,0 |
| Abitibi-Témiscamingue | 471 | 11,0 | 8,5 | 13,5 | 9,2 | 12,8 | 9,8 | 12,2 |
| Mauricie-Bois-Francs | 1 186 | 11,6 | 9,6 | 13,6 | 10,1 | 13,1 | 10,6 | 12,6 |
| Saguenay-Lac-Saint-Jean | 732 | 14,7 | 12,7 | 16,7 | 13,2 | 16,2 | 13,7 | 15,7 |
| Côte-Nord et Nord-du-Québec | 404 | 14,3 | 10,0 | 18,6 | 11,1 | 17,5 | 12,2 | 16,4 |

Source : Statistique Canada

*Selon les moyennes mobiles de trois mois de juillet en septembre 1995 et décembre 1996 en février 1997.

La marge d'erreur élevée des estimations trimestrielles régionales doit inciter l'utilisateur à interpréter ces estimations avec circonspection. Celui-ci doit garder à l'esprit qu'une variation d'une estimation dans un sens, si elle est inférieure à ce qui est expliqué par le coefficient de variation, peut en réalité camoufler une variation en sens contraire.

FAITS SAILLANTS

LAVAL

(Premier trimestre 2003)

| | | | | | |
|---------------------|---|----------------|---|---|----------------------------|
| Population active | ↑ | 400 (+0,2 %) | → | ↓ | Taux de chômage |
| Personnes en emploi | ↑ | 5 500 (+3,2 %) | | | 2002 (11,4 %) 2003 (8,7 %) |

- Croissance de l'emploi de 3,2 % comparativement au premier trimestre de 2002; croissance similaire à celles du Québec et de la RMR.
- Recul important du taux de chômage en raison d'une faible croissance de la population active à Laval.
- Hausse de l'emploi dans le travail à temps partiel; augmentation plus importante de l'emploi chez les hommes et plus forte progression dans la catégorie d'âge des 30 ans et plus.
- Croissance de l'emploi dans les secteurs de la fabrication, des services professionnels, scientifiques et techniques, de la gestion d'entreprises, des services administratifs, des services d'enseignement, de l'hébergement et de la restauration et des autres services.
- Recul du nombre de prestataires de l'assurance-emploi et de l'assistance-emploi pour atteindre respectivement 11 099 et 7 204 prestataires au total dans la région.

1. LE NIVEAU NATIONAL ET INTERNATIONAL ¹

Une croissance lente se poursuit aux États-Unis au 1^{er} trimestre 2003 et ne devrait pas dépasser beaucoup celle du dernier trimestre de 2002 (taux annualisé de 1,4 %) : les incertitudes causées par la crise irakienne, la hausse du prix du pétrole et une mauvaise température en février ont contribué à ralentir les dépenses de consommation et d'investissement. Les ventes au détail ont baissé de 1,6 % en février et l'économie américaine a perdu 308 000 emplois durant ce mois. Par ailleurs, lors de sa réunion du 18 mars, le comité de politique monétaire de la FED (Réserve fédérale américaine) a décidé de garder inchangé son taux directeur, tout en signalant qu'il serait prêt à réagir rapidement (baisser le taux d'intérêt) si la situation économique se détériorait davantage, à cause notamment du conflit en Irak.

En mars, la confiance des consommateurs américains est tombée à son niveau le plus bas depuis une décennie (62,5), selon l'indice de confiance du Conference Board (base 100 en 1985). Du côté des entreprises, l'indice manufacturier des directeurs d'achats de l'Institute for Supply Management (ISM) a chuté à 46,2² en mars, une première contraction en cinq mois, comparativement à 50,5 en février. Le déclenchement de la guerre a fait baisser la production et les nouvelles commandes des manufactures sondées. Aussi, l'indice composite du Conference Board³ a reculé de 0,4 % en février, indiquant ainsi un ralentissement éventuel de la première économie du monde.

L'économie canadienne a repris sa formidable progression en janvier, le produit intérieur brut (PIB) augmentant de 0,4 %. Cette performance est attribuable à la bonne tenue des secteurs de l'automobile et de l'énergie. Au Québec, le PIB s'est légèrement contracté de 0,1 % en décembre (date des dernières données disponibles), selon l'Institut

de la statistique du Québec (ISQ). Pour l'ensemble de 2002, la croissance économique s'est élevée à 4,1 % au Québec, ce qui constitue un redressement marqué par rapport à la croissance de 1,1 % observée en 2001. Cette croissance surpasse nettement celles du Canada (+3,4 %) et des États-Unis (+2,4 %). Le Québec se démarque ainsi dans le contexte de morosité économique qui caractérise les économies de plusieurs pays industrialisés.

En janvier, les exportations canadiennes en dollars courants ont augmenté de 1,3 %, alors que les importations ont baissé également de 1,3 %, dégageant un excédent de 4,92 milliards de dollars. Cette hausse du surplus commercial, qui fait suite à deux déclin mensuels consécutifs, est imputable aux solides exportations dans les secteurs de l'énergie et des aéronefs. Les exportations internationales de marchandises du Québec en dollars constants ont baissé de 2,4 % en décembre (dernière donnée disponible). Il s'agit, selon l'ISQ, d'une seconde baisse consécutive et de la sixième de l'année. Le ralentissement économique actuel au sud de notre frontière, qui reçoit plus de 80 % de nos exportations, continue d'affecter celles-ci.

Du côté de l'activité économique au Canada et au Québec, l'indice composite de Statistique Canada a grimpé de 0,3 % en février, soit sa plus forte hausse au cours des sept derniers mois. Cette hausse repose sur la forte demande liée au secteur de la construction résidentielle, pendant que les composantes en baisse se retrouvent dans le secteur de la fabrication (les commandes des biens durables et le ratio des livraisons-stocks), ce qui témoigne d'une demande extérieure anémique. Pour l'économie québécoise, l'indice précurseur Desjardins a augmenté de 0,2 % en janvier (date des dernières données disponibles).

1. Le niveau national et international a été rédigé par Giao Vungoc, économiste à la Direction de la planification et de l'information sur le marché du travail.
2. Un indice supérieur à 50 signale une expansion; un indice inférieur à 50, une contraction du secteur.
3. Cet indice, calculé à partir de plusieurs composantes de l'économie américaine, sert à prévoir les tendances à court terme de celle-ci.

2. LE MARCHÉ DU TRAVAIL AU QUÉBEC⁴

- Croissance de l'emploi de 3,1 %.
- Croissance de l'emploi attribuable aux emplois tant à temps plein qu'à temps partiel.
- Recul du taux de chômage pour s'établir à 9,5 %.
- Hausse du taux d'activité et d'emploi.
- Progression plus importante de l'emploi chez les femmes que les hommes.
- Progression similaire de l'emploi entre les 15 à 29 ans et les 30 ans et plus.

La RMR de Montréal⁵

- Croissance de l'emploi de 3,4 %.
- Croissance plus importante des emplois à temps partiel.
- Augmentation du taux de chômage à 9,5 % en raison d'une hausse plus importante de la population active que des personnes occupées.
- Progression des taux d'activité et d'emploi.

3. LA RÉGION DE LAVAL

- Croissance de l'emploi comparable à celles du Québec et de la RMR de Montréal, soit de 3,2 %.

4. Dans le texte, les données du premier trimestre 2003 sont toujours comparées à celles du premier trimestre 2002. Cette mise au point nous évite de répéter cette comparaison pour chacun des indicateurs.

5. Inclut Montréal, Laval et une partie des régions de Lanaudière, des Laurentides et de la Montérégie.

Graphique 1 : Taux de chômage selon la région (%)

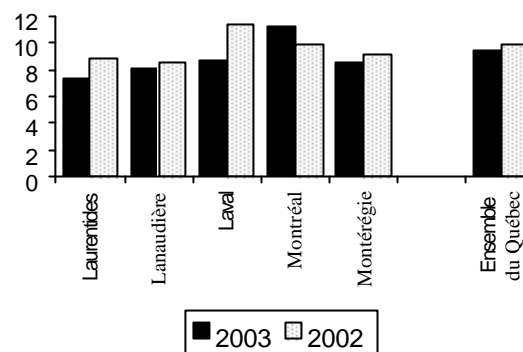

Source: *Enquête sur la population active*, compilations spéciales, Statistique Canada.

- Concentration de la hausse dans les emplois à temps partiel et recul dans les emplois à temps plein.
- Recul important du taux de chômage pour s'établir à 8,7 %, en raison d'une croissance beaucoup plus faible de la population active que des personnes en emploi.
- Recul du taux d'activité et progression du taux d'emploi.

Graphique 2 : Variation annuelle de l'emploi selon la région (%)

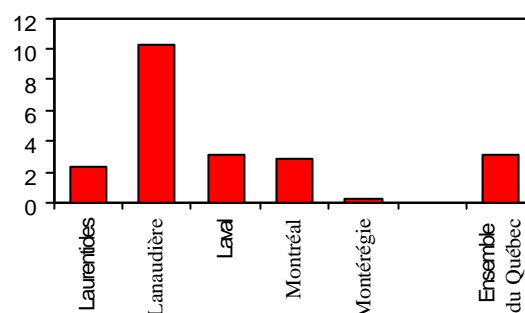

Source: *Enquête sur la population active*, compilations spéciales, Statistique Canada.

Selon le sexe

- Augmentation plus importante de l'emploi chez les hommes que chez les femmes.
- Augmentation de l'emploi concentrée dans les emplois à temps partiel chez les femmes et dans les emplois à temps plein chez les hommes.
- Recul du taux de chômage autant chez les femmes que les hommes.
- Stabilité du taux d'activité, alors que le taux d'emploi était en progression pour les deux groupes.

Selon l'âge

- Recul de l'emploi chez les 15 à 29 ans et très forte progression chez les 30 ans et plus.
- Maintien du taux de chômage au-dessus de 12 % chez les jeunes et recul important chez les 30 ans et plus.

Selon les secteurs d'activité

- Croissance de l'emploi dans les secteurs de la fabrication, des services professionnels, scientifiques et techniques, de la gestion d'entreprises, des services administratifs et autres, des services d'enseignement de l'hébergement et de la restauration et autres services.
- Recul de l'emploi dans les autres secteurs d'activité.

Clientèles de l'assurance-emploi⁶ et de l'assistance-emploi⁷ de Laval

- Recul de 7% du nombre de prestataires de l'assurance-emploi pour atteindre les 11 099.
- Recul du nombre de prestataires dans les quatre CLE de Laval.
- Baisse du nombre de prestataires de l'assistance-emploi sans contraintes et avec contraintes temporaires à l'emploi au mois de décembre 2002 comparativement au même mois de l'année précédente.
- Diminution de 3,6 % pour atteindre 7 204 prestataires.
- Recul plus important dans les CLE de Saint-Vincent-de-Paul et de Sainte-Rose.

6. Comparaison des prestataires de l'assurance-emploi du premier trimestre de 2003 au même trimestre de 2002.

7. Comparaison des prestataires de l'assistance-emploi du mois de décembre 2002 avec le mois de décembre 2001.

Coup d'œil sectoriel

Construction

- Recul important du nombre de Lavallois ayant un emploi dans le secteur de la construction du premier trimestre de 2003 par rapport au même trimestre de l'année précédente.
- Croissance continue de la population, maintien des faibles taux d'intérêt et nombreux projets d'investissement en cours ou annoncés, ce qui permettra au secteur de renouer avec la croissance.
- Plusieurs projets sur le territoire des CLE de Chomedey-Sainte-Dorothée, dont la construction de 192 unités de copropriétés sur l'île Paton, d'un mégacentre commercial de type Power Center, etc.

Fabrication

- Croissance importante du nombre de personnes occupées.
- Recensement d'un seul projet : la construction d'une nouvelle usine permettant de doubler la capacité de production des Services industriels Savaria.

Commerce

- Recul du nombre de personnes occupées dans le secteur du commerce.
- Plusieurs projets d'investissement annoncés ou en cours favoriseront la création d'emplois dans ce secteur.
- Agrandissement et modernisation du Métro à Saint-Vincent-de-Paul, implantation d'une nouvelle épicerie IGA Extra sur le territoire de Chomedey, implantation d'un nouvel entrepôt de matériaux de construction à Sainte-Rose et plusieurs autres projets.

Transports et entreposage

- Faible baisse du nombre de personnes occupées dans le secteur des transports et entreposage au cours du premier trimestre de 2003 comparativement au trimestre de 2002.
- Aucun projet d'investissement n'a été annoncé au cours de ce premier trimestre de l'année 2003.

- Difficultés constantes dans le transport aérien (Air Canada, Air Transat); la reprise économique aux États-Unis favorisera les exportations et la reprise du transport terrestre par camionnage.

Finances, assurances, immobilier et location

- Recul du nombre de personnes occupées dans le secteur des finances, des assurances, de l'immobilier et de la location.
- Effet encore négatif de la restructuration du secteur sur le volume de personnes occupées.

Services professionnels, scientifiques et techniques

- Forte hausse du nombre de personnes occupées pour ce secteur.
- Un des secteurs les plus dynamiques en nombre d'emplois hautement spécialisés.
- Plusieurs projets prévus ou en cours, au cours de ce premier trimestre de 2003 : les entreprises PBS et Strophe élargissent leurs champs d'activité par l'acquisition des entreprises Informatel et Digital Assets; relocalisation du siège social de Dynacom Technologie dans le parc industriel Centre.

Gestion d'entreprises et services administratifs

- Croissance de son nombre de personnes occupées au cours de ce trimestre.
- Consolidation des entreprises existantes pour favoriser le développement de ce secteur dans la région.

Enseignement

- Hausse du nombre de personnes occupées, liée surtout au secteur de la formation professionnelle et collégiale.

Soins de santé et de l'assistance sociale

- Baisse du nombre de personnes occupées dans le secteur des soins de santé et de l'assistance sociale dans la région.
- Plusieurs projets d'investissement en cours permettront d'assister à la reprise de l'emploi : construction de deux centres de la petite enfance sur le territoire du CLE de Chomedey-Sainte-Dorothée et construction d'un centre d'hébergement et de soins de longue durée.

Information, culture et loisirs

- Recul du nombre de personnes occupées.
- Deux projets annoncés pour le secteur des loisirs : modernisation du centre World Class et mise sur pied d'activités familiales de poney luge à la ferme L'Auteuilloise.

Hébergement et restauration

- Forte hausse du nombre de personnes occupées dans le secteur de l'hébergement et de la restauration.
- Nombreux projets d'investissement au cours des derniers trimestres. Le projet de construction d'un centre d'exposition horticole et commercial devrait être favorable également au secteur.

Administrations publiques et autres services

- Recul de l'emploi du côté des administrations publiques et hausse pour les autres services.

Le tableau 5 présente l'évolution de l'emploi par secteur d'activité économique et le tableau 10 montre les principaux projets d'investissement en cours ou annoncés dans la région au cours du premier trimestre de l'année 2003.

GRAPHIQUES ET TABLEAUX

TABLEAU 1
Principaux indicateurs du marché du travail, Laval et ensemble du Québec
 Données non désaisonnalisées

| Indicateurs du marché du travail | Laval | | | Ensemble du Québec | | |
|----------------------------------|-------|--------------------------------|-------------|--------------------|--------------------------------|-------------|
| | 2003 | 1 ^{er} trimestre 2002 | Variation % | 2003 | 1 ^{er} trimestre 2002 | Variation % |
| Population 15 ans et plus (000) | 292,8 | 288,9 | 1,3 | 6 062,4 | 6 014,2 | 0,8 |
| Population active (000) | 194,8 | 194,4 | 0,2 | 3 926,2 | 3 824,0 | 2,7 |
| Emploi (000) | 177,8 | 172,3 | 3,2 | 3 552,2 | 3 444,1 | 3,1 |
| - Temps plein (000) | 143,6 | 144,4 | -0,6 | 2 854,3 | 2 789,0 | 2,3 |
| - Temps partiel (000) | 34,2 | 27,9 | 22,6 | 697,9 | 655,0 | 6,5 |
| Chômeurs et chômeuses (000) | 16,9 | 22,1 | -23,5 | 374,0 | 379,9 | -1,6 |
| Taux de chômage (%) | 8,7 | 11,4 | | 9,5 | 9,9 | |
| Taux d'activité (%) | 66,5 | 67,3 | | 64,8 | 63,6 | |
| Taux d'emploi (%) | 60,7 | 59,6 | | 58,6 | 57,3 | |

Note : La somme des composantes n'est pas toujours égale au total en raison des données qui ont été arrondies.
 Source : *Enquête sur la population active*, compilations spéciales, Statistique Canada.

TABLEAU 2

Principaux indicateurs du marché du travail

RMR Montréal et RMR Montréal moins Montréal et ensemble du Québec moins

Montréal

1^{er} trimestre 2003

Données non désaisonnalisées

| Indicateur du marché du travail | RMR Montréal | | | RMR Montréal moins Montréal | | | Ensemble du Québec moins Montréal | | |
|---------------------------------|--------------|--------------------------------|-------------|-----------------------------|--------------------------------|-------------|-----------------------------------|--------------------------------|-------------|
| | 2003 | 1 ^{er} trimestre 2002 | Variation % | 2003 | 1 ^{er} trimestre 2002 | Variation % | 2003 | 1 ^{er} trimestre 2002 | Variation % |
| Population 15 ans et plus (000) | 2 888,4 | 2 849,4 | 1,4 | 1 372,6 | 1 350,9 | 1,6 | 4 546,6 | 4 515,7 | 0,7 |
| Population active (000) | 1 954,3 | 1 885,3 | 3,7 | 975,1 | 946,5 | 3,0 | 2 947,0 | 2 885,2 | 2,1 |
| Emploi (000) | 1 769,2 | 1 711,7 | 3,4 | 899,2 | 866,0 | 3,8 | 2 682,2 | 2 598,4 | 3,2 |
| - Temps plein (000) | 1 427,8 | 1 403,6 | 1,7 | 725,4 | 705,8 | 2,8 | 2 151,9 | 2 091,2 | 2,9 |
| - Temps partiel (000) | 341,5 | 308,0 | 10,9 | 174,0 | 160,1 | 8,7 | 530,4 | 507,1 | 4,6 |
| Chômeurs et chômeuses (000) | 185,1 | 173,6 | 6,6 | 75,9 | 80,4 | -5,6 | 264,8 | 286,7 | -7,6 |
| Taux de chômage (%) | 9,5 | 9,2 | | 7,8 | 8,5 | | 9,0 | 9,9 | |
| Taux d'activité (%) | 67,7 | 66,2 | | 71,0 | 70,1 | | 64,8 | 63,9 | |
| Taux d'emploi (%) | 61,3 | 60,1 | | 65,5 | 64,1 | | 59,0 | 57,5 | |

Note : La somme des composantes n'est pas toujours égale au total en raison des données qui ont été arrondies.
 Source : *Enquête sur la population active*, compilations spéciales, Statistique Canada.

TABLEAU 3
Comparaisons interrégionales, quelques indicateurs du marché du travail
 1^{er} trimestre 2003
 Données non désaisonnalisées

| Régions économiques, régions métropolitaines et ensemble du Québec | Taux d'activité (%) | Taux de chômage (%) | Taux d'emploi (%) |
|--|---------------------|---------------------|-------------------|
| Régions économiques | | | |
| Gaspésie-Îles-de-la-Madeleine | 50,3 | 19,9 | 40,3 |
| Bas-Saint-Laurent | 53,9 | 11,4 | 47,8 |
| Québec | 63,9 | 8,8 | 58,3 |
| Chaudière-Appalaches | 65,7 | 8,3 | 60,3 |
| Estrie | 65,1 | 8,8 | 59,4 |
| Centre-du-Québec | 64,4 | 8,6 | 58,9 |
| Montréal | 67,4 | 8,5 | 61,7 |
| Montréal | 64,6 | 11,2 | 57,4 |
| LAVAL | 66,5 | 8,7 | 60,7 |
| Lanaudière | 69,7 | 8,1 | 64,1 |
| Laurentides | 67,2 | 7,3 | 62,3 |
| Outaouais | 65,7 | 8,3 | 60,2 |
| Abitibi-Témiscamingue | 63,0 | 9,9 | 56,8 |
| Mauricie | 61,2 | 10,3 | 54,8 |
| Saguenay-Lac-Saint-Jean | 59,3 | 11,3 | 52,6 |
| Côte-Nord et Nord-du-Québec | 58,9 | 13,0 | 51,1 |
| Régions métropolitaines | | | |
| Chicoutimi-Jonquière | 59,2 | 12,1 | 52,0 |
| Québec | 66,0 | 8,7 | 60,3 |
| Trois-Rivières | 62,6 | 9,9 | 56,4 |
| Sherbrooke | 65,5 | 7,8 | 60,5 |
| Montréal | 67,7 | 9,5 | 61,3 |
| Ottawa-Hull | 70,3 | 7,1 | 65,4 |
| Ensemble du Québec | 64,8 | 9,5 | 58,6 |

TABLEAU 4
Principaux indicateurs du marché du travail par âge et par sexe
Laval et ensemble du Québec

| Sexe et groupe d'âge | Laval | | | Ensemble du Québec | | |
|---------------------------------|---------------------------|-------|----------------|---------------------------|---------|----------------|
| | 1 ^{er} trimestre | | | 1 ^{er} trimestre | | |
| | 2003 | 2002 | Variation % | 2003 | 2002 | Variation % |
| HOMMES | | | | | | |
| Population 15 ans et plus (000) | 141,2 | 136,0 | 3,8 | 2 978,2 | 2 953,3 | 0,8 |
| Population active (000) | 100,5 | 99,2 | 1,3 | 2 122,8 | 2 083,5 | 1,9 |
| Emploi (000) | 90,6 | 86,7 | 4,5 | 1 900,6 | 1 847,9 | 2,9 |
| - Temps plein (000) | 81,6 | 78,4 | 4,1 | 1 670,0 | 1 637,5 | 2,0 |
| - Temps partiel (000) | 9,0 | 8,3 | 8,4 | 230,6 | 210,4 | 9,6 |
| Chômeurs (000) | 9,9 | 12,5 | -20,8 | 222,2 | 235,6 | -5,7 |
| Taux de chômage (%) | 9,9 | 12,6 | | 10,5 | 11,3 | |
| Taux d'activité (%) | 71,2 | 72,9 | | 71,3 | 70,5 | |
| Taux d'emploi (%) | 64,2 | 63,8 | | 63,8 | 62,6 | |
| FEMMES | | | | | | |
| Population 15 ans et plus (000) | 151,6 | 153,0 | -0,9 | 3 084,1 | 3 060,8 | 0,8 |
| Population active (000) | 94,3 | 95,2 | -0,9 | 1 803,4 | 1 740,5 | 3,6 |
| Emploi (000) | 87,2 | 85,6 | 1,9 | 1 651,6 | 1 596,2 | 3,5 |
| - Temps plein (000) | 62,0 | 66,1 | -6,2 | 1 184,3 | 1 151,5 | 2,8 |
| - Temps partiel (000) | 25,3 | 19,6 | 29,1 | 467,3 | 444,6 | 5,1 |
| Chômeuses (000) | 7,1 | 9,6 | -26,0 | 151,7 | 144,4 | 5,1 |
| Taux de chômage (%) | 7,5 | 10,1 | | 8,4 | 8,3 | |
| Taux d'activité (%) | 62,2 | 62,2 | | 58,5 | 56,9 | |
| Taux d'emploi (%) | 57,5 | 55,9 | | 53,6 | 52,1 | |
| 15-29 ANS | | | | | | |
| Population 15-29 ans (000) | 63,3 | 64,7 | -2,2 | 1 447,3 | 1 443,0 | 0,3 |
| Population active (000) | 47,6 | 49,3 | -3,4 | 1 025,4 | 994,4 | 3,1 |
| Emploi (000) | 41,8 | 43,0 | -2,8 | 894,7 | 866,0 | 3,3 |
| - Temps plein (000) | 24,1 | 28,3 | -14,8 | 567,7 | 555,5 | 2,2 |
| - Temps partiel (000) | 17,7 | 14,7 | 20,4 | 327,0 | 310,6 | 5,3 |
| Chômeurs et chômeuses (000) | 5,8 | 6,3 | -7,9 | 130,6 | 128,3 | 1,8 |
| Taux de chômage (%) | 12,2 | 12,8 | | 12,7 | 12,9 | |
| Taux d'activité (%) | 75,2 | 76,2 | | 70,8 | 68,9 | |
| Taux d'emploi (%) | 66,0 | 66,5 | | 61,8 | 60,0 | |
| 30 ANS ET PLUS | | | | | | |
| Population 30 ans et plus (000) | 229,6 | 224,2 | 2,4 | 4 615,1 | 4 571,2 | 1,0 |
| Population active (000) | 147,1 | 145,1 | 1,4 | 2 900,8 | 2 829,6 | 2,5 |
| Emploi (000) | 136,0 | 129,3 | 5,2 | 2 657,5 | 2 578,0 | 3,1 |
| - Temps plein (000) | 119,5 | 116,2 | 2,8 | 2 286,6 | 2 233,6 | 2,4 |
| - Temps partiel (000) | 16,5 | 13,2 | 25,0 | 370,8 | 344,4 | 7,7 |
| Chômeurs et chômeuses (000) | 11,1 | 15,7 | -29,3 | 243,3 | 251,6 | -3,3 |
| Taux de chômage (%) | 7,5 | 10,8 | | 8,4 | 8,9 | |
| Taux d'activité (%) | 64,1 | 64,7 | | 62,9 | 61,9 | |
| Taux d'emploi (%) | 59,2 | 57,7 | | 57,6 | 56,4 | |

Note : La somme des composantes n'est pas toujours égale au total en raison des données qui ont été arrondies.
Source : *Enquête sur la population active*, compilations spéciales, Statistique Canada.

TABLEAU 5
Emploi par secteur d'activité
Laval et ensemble du Québec

| Secteurs d'activité | Laval | | | Ensemble du Québec | | |
|--|---------------------------|---------------|----------------|---------------------------|----------------|----------------|
| | 1 ^{er} trimestre | | | 1 ^{er} trimestre | | |
| | 2003 (000) | 2002 (000) | Variation % | 2003 (000) | 2002 (000) | Variation % |
| Agriculture | - | - | - | 56,3 | 54,6 | 3,1 |
| Autres branches du secteur primaire | - | - | - | 31,2 | 32,8 | -4,9 |
| Services publics | - | - | - | 29,3 | 29,9 | -2,0 |
| Construction | 6,6 | 9,0 | -26,7 | 143,6 | 123,1 | 16,7 |
| Fabrication | 31,4 | 26,2 | 19,8 | 633,5 | 635,6 | -0,3 |
| Commerce | 30,4 | 37,5 | -18,9 | 586,5 | 570,4 | 2,8 |
| Transports, entreposage | 8,7 | 9,0 | -3,3 | 156,2 | 143,0 | 9,2 |
| Finance, assurances, immobilier et location | 11,8 | 13,1 | -9,9 | 187,6 | 199,9 | -6,2 |
| Services professionnels, scientifiques et techniques | 14,0 | 8,7 | 60,9 | 212,1 | 199,3 | 6,4 |
| Gestion d'entreprises, services adm. et autres | 7,8 | 6,7 | 16,4 | 110,7 | 109,8 | 0,8 |
| Services d'enseignement | 11,6 | 8,2 | 41,5 | 261,6 | 234,2 | 11,7 |
| Soins de santé et assistance sociale | 17,4 | 18,6 | -6,5 | 422,2 | 386,3 | 9,3 |
| Information, culture et loisirs | 7,0 | 7,2 | -2,8 | 150,2 | 161,9 | -7,2 |
| Hébergement et services de restauration | 14,1 | 10,0 | 41,0 | 208,5 | 197,2 | 5,7 |
| Autres services | 7,9 | 7,0 | 12,9 | 162,5 | 157,4 | 3,2 |
| Administrations publiques | 8,3 | 9,7 | -14,4 | 200,3 | 208,8 | -4,1 |
| Ensemble des secteurs | 177,8 | 172,3 | 3,2 | 3 552,2 | 3 444,1 | 3,1 |

- : Donnée non disponible.

Note : La somme des composantes n'est pas toujours égale au total en raison des données qui ont été arrondies.
La classification type des industries (CTI de 1980) a été remplacée en janvier 1999 par le système de classification des industries de l'Amérique du Nord (SCIAN).

Source : *Enquête sur la population active*, compilations spéciales, Statistique Canada.

TABLEAU 6

**Prestataires adultes de l'assistance-emploi avec contraintes temporaires et sans contraintes à l'emploi
Laval et ensemble du Québec**

| Régions | Nombre de prestataires de l'assistance-emploi | | | Taux de prestataires de l'assistance-emploi* | |
|-------------------------------|---|----------------|-------------|--|-------------|
| | Décembre | | Variation % | Décembre | |
| | 2002 | 2001 | | 2002 | 2001 |
| Bas-Saint-Laurent | 7 169 | 7 717 | -7,1 | 8,9% | 9,2% |
| Saguenay-Lac-Saint-Jean | 10 844 | 11 304 | -4,1 | 8,4% | 8,6% |
| Québec | 19 751 | 21 900 | -9,8 | 7,1% | 7,5% |
| Mauricie | 13 343 | 14 191 | -6,0 | 11,3% | 11,7% |
| Estrie | 9 527 | 9 873 | -3,5 | 7,9% | 8,0% |
| Montréal | 105 454 | 106 912 | -1,4 | 11,3% | 11,5% |
| Outaouais | 10 684 | 11 059 | -3,4 | 7,3% | 7,4% |
| Abitibi-Témiscamingue | 5 673 | 6 084 | -6,8 | 8,3% | 8,7% |
| Côte-Nord | 3 015 | 3 308 | -8,9 | 6,3% | 6,7% |
| Nord-du-Québec | 887 | 982 | -9,7 | 4,2% | 4,6% |
| Gaspésie-Îles-de-la-Madeleine | 5 252 | 5 667 | -7,3 | 12,1% | 12,7% |
| Chaudière-Appalaches | 7 526 | 8 180 | -8,0 | 5,1% | 5,3% |
| LAVAL | 7 204 | 7 474 | -3,6 | 4,6% | 4,7% |
| Lanaudière | 11 808 | 12 457 | -5,2 | 6,5% | 6,8% |
| Laurentides | 13 595 | 14 177 | -4,1 | 6,4% | 6,6% |
| Montréal | 33 552 | 35 106 | -4,4 | 5,8% | 5,9% |
| Centre-du-Québec | 6 735 | 7 223 | -6,8 | 7,2% | 7,5% |
| Ensemble du Québec | 272 306 | 283 913 | -4,1 | 8,0% | 8,2% |

Source : ministère de l'Emploi, de la Solidarité sociale et de la Famille.

* Taux de prestataires de l'assistance-emploi : nombre de prestataires adultes par rapport à la population de 15 à 64 ans du recensement 1996.

TABLEAU 7

**Prestataires de l'assistance-emploi avec contraintes temporaires et sans contraintes à l'emploi
Laval et ensemble du Québec**

| Région | CLE | Nombre de prestataires adultes à l'assistance-emploi avec contraintes temporaires et sans contraintes à l'emploi | | | Taux des prestataires de l'assistance-emploi* | |
|---------------------------|--------------------------|--|----------------|-------------|---|---------------|
| | | Décembre 2002 | Décembre 2001 | Variation % | Décembre 2002 | Décembre 2001 |
| Laval | | 7 204 | 7 474 | -3,6 | 4,6% | 4,7% |
| | Laval-des-Rapides | 2563 | 2598 | -1,3 | - | - |
| | Saint-Vincent-de-Paul | 694 | 741 | -6,3 | - | - |
| | Chomedey-Sainte-Dorothée | 2767 | 2809 | -1,5 | - | - |
| | Sainte-Rose | 1180 | 1326 | -11,0 | - | - |
| Ensemble du Québec | | 272 306 | 283 913 | -4,1 | 8,0% | 8,2% |

Source : ministère de l'Emploi, de la Solidarité sociale et de la Famille.

* Taux d'assistance-emploi : nombre total de prestataires de l'assistance-emploi (incluant les trois catégories : avec contraintes sévères à l'emploi, avec contraintes temporaires à l'emploi et sans contraintes à l'emploi) par rapport à la population des 15 à 64 ans du recensement de 2001.

TABLEAU 8
Prestataires de l'assurance-emploi
Régions économiques et ensemble du Québec

| Régions | Nombre de prestataires de l'assurance-emploi | | |
|-------------------------------|--|-----------------------------------|----------------|
| | 2003 | 1 ^{er} trimestre 2002 | Variation % |
| Bas-Saint-Laurent | 19 015 | 19 726 | -3,6 |
| Saguenay-Lac-Saint-Jean | 23 594 | 24 710 | -4,5 |
| Québec | 28 040 | 31 153 | -10,0 |
| Mauricie | 15 569 | 17 337 | -10,2 |
| Estrie | 14 687 | 16 041 | -8,4 |
| Montréal | 57 769 | 63 184 | -8,6 |
| Outaouais | 11 490 | 12 414 | -7,4 |
| Abitbi-Témiscamingue | 10 602 | 11 124 | -4,7 |
| Côte-Nord | 10 850 | 12 222 | -11,2 |
| Nord-du-Québec | 2 004 | 2 061 | -2,8 |
| Gaspésie-Îles-de-la-Madeleine | 16 762 | 17 010 | -1,5 |
| Chaudière-Appalaches | 19 955 | 21 992 | -9,3 |
| LAVAL | 11 099 | 11 936 | -7,0 |
| Lanaudière | 18 350 | 19 233 | -4,6 |
| Laurentides | 22 760 | 23 330 | -2,4 |
| Montérégie | 49 422 | 52 870 | -6,5 |
| Centre-du-Québec | 12 576 | 13 986 | -10,1 |
| Ensemble du Québec | 344 697 | 370 487 | -7,0 |

Source : Développement des Ressources Humaines Canada.

Moyenne mobile du nombre de prestataires de l'assurance-emploi pour les mois de janvier, février et mars 2002 et 2003.

TABLEAU 9
Prestataires de l'assurance-emploi
Laval et ensemble du Québec

| Région | CLE | Évolution du nombre de prestataires | | | Taux des prestataires de l'assurance-emploi* | |
|---------------------------|--------------------------|-------------------------------------|----------------|----------------|--|-------------|
| | | 1 ^{er} trimestre** 2003 | 2002 | Variation % | 1 ^{er} trimestre** 2003 | 2002 |
| Laval | | 11 099 | 11 936 | -7,0 | 4,7% | 5,1% |
| | Laval-des-Rapides | 2 940 | 3 183 | -7,6 | - | - |
| | Saint-Vincent-de-Paul | 1 647 | 1 796 | -8,3 | - | - |
| | Chomedey-Sainte-Dorothée | 3 067 | 3 281 | -6,5 | - | - |
| | Sainte-Rose | 3 445 | 3 675 | -6,3 | - | - |
| Ensemble du Québec | | 344 697 | 370 487 | -7,0 | 6,9% | 7,4% |

Source : Développement des Ressources Humaines Canada.

* Taux de l'assurance-emploi : Nombre de prestataires de l'assurance-emploi par rapport à la population totale des 15 à 64 ans du recensement de 2001.

** Moyenne mobile du nombre de prestataires de l'assurance-emploi pour les mois de janvier, février et mars 2002 et 2003.

TABLEAU 10
Principaux projets d'investissement en cours ou annoncés
Laval

| Secteur d'activité | Nom de l'entreprise | CLE | Montant de l'investissement | Commentaires |
|-----------------------------|---|----------------------------------|-----------------------------|--|
| Administrations publiques | Ville de Laval | Sainte-Rose et Laval-des-Rapides | 270 000 \$ | Acquisition de deux terrains à l'intérieur du bois La Source en lien avec la protection des boisés de Laval. |
| Administrations publiques | Gouvernement du Québec | Chomedey–Sainte-Dorothée | 2 100 000 \$ | Construction d'un réservoir d'eau potable à l'usine de Chomedey. Création de 55 emplois. |
| Administrations publiques | Chambre de commerce et d'industrie de Laval | Chomedey–Sainte-Dorothée | 100 000 \$ | Mise en place de mesures de contrôle favorisant une gestion accrue et plus serrée de l'énergie des centres sportifs Carrefour Multisports et Tennis 13. |
| Administrations publiques | Gouvernement du Québec | N.D. | N.D. | Projet de construction d'un centre de foires. Entente signée entre le gouvernement du Québec et la Ville de Laval assortie de trois conditions : qu'on y consacre au moins 250 000 pieds carrés de surface, qu'il y ait un partenariat public-privé et qu'une entente avec le gouvernement fédéral soit conclue. |
| Arts, spectacles et loisirs | La ferme L'Auteuilloise | Laval-des-Rapides | 100 000 \$ | Mise sur pied d'une nouvelle activité familiale de poney luge. Création de quatre emplois. |
| Arts, spectacles et loisirs | World Class | Chomedey–Sainte-Dorothée | 2 000 000 \$ | Relocalisation du centre. Modernisation et ajout de nouvelles installations. Création de vingt nouveaux emplois. |
| Commerce de détail | Méto Sylvain Bolduc | Saint-Vincent-de-Paul | 3 000 000 \$ | Agrandissement et modernisation des installations et ajout d'un coin resto-bistro de 27 places. Création de vingt emplois au marché Méto du centre commercial Duvernay. |
| Commerce de détail | Péto-Canada | Sainte-Rose | 1 700 000 \$ | Inauguration de la station-service avec dépanneur. Création de vingt emplois. |
| Commerce de détail | IGA Jacques Daigle | Chomedey–Sainte-Dorothée | 10 000 000 \$ | Implantation d'une nouvelle épicerie IGA Extra. Création de 150 emplois. |

| Secteur d'activité | Nom de l'entreprise | CLE | Montant de l'investissement | Commentaires |
|--|-----------------------------------|--------------------------|-----------------------------|---|
| Commerce de gros | Systèmes Tuyaux Royal | Chomedey–Sainte-Dorothée | 1 500 000 \$ | Relocalisation du bureau des ventes et du centre de distribution de l'entreprise. Douze employés seront déplacés à Laval. |
| Commerce de gros | EMCO ltée | Sainte-Rose | 4 000 000 \$ | Implantation d'un nouvel entrepôt de matériaux de construction. Création de 45 emplois. |
| Commerce de gros | Corporation d'acier Alliance | Laval-des - Rapides | 3 000 000 \$ | Agrandissement de son centre de distribution d'acier, phase II. |
| Construction | Développement de l'île Paton inc. | Chomedey–Sainte-Dorothée | N.D. | Construction de deux édifices totalisant 192 unités de copropriétés Le Rive Gauche. |
| Construction | Boisé Notre-Dame | Chomedey–Sainte-Dorothée | N.D. | Construction d'un édifice de 48 unités de copropriétés Boisé Notre-Dame. |
| Construction | Carrefour Renaissance | Chomedey–Sainte-Dorothée | N.D. | Construction d'un édifice de 24 unités de copropriétés Carrefour Renaissance. |
| Construction | G.P.G. Devimco | N.D. | N.D. | Construction d'un mégacentre commercial de type Power Center, phase I. |
| Fabrication | Services industriels Savaria inc. | Chomedey–Sainte-Dorothée | N.D. | Construction d'une nouvelle usine permettant de doubler la capacité de production. |
| Industrie de l'information et industrie culturelle | Les cinémas Guzzo inc. | Chomedey–Sainte-Dorothée | 20 000 000 \$ | Construction d'un complexe de vingt salles de cinéma. |
| Services d'enseignement | Commission scolaire de Laval | Chomedey–Sainte-Dorothée | 2 000 000 \$ | Ajout d'un gymnase et de deux salles de classe à l'école Les Trois Soleils Pavillon 2. |
| Services immobiliers et services de location et de location à bail | Groupe Pétra ltée | Chomedey–Sainte-Dorothée | 600 000 \$ | Aménagement d'un étage de la Tour Triomphe permettant d'y accueillir un cabinet d'avocats. |
| Services immobiliers et services de location et de location à bail | Société immobilière du Québec | Saint-Vincent-de-Paul | 1 000 000 \$ | Travaux de réfection de toiture et de remplacement du système de ventilation d'un immeuble commercial. |
| Services professionnels, scientifiques et techniques | Publishing Business Systems (PBS) | Laval-des - Rapides | N.D. | Acquisition de l'entreprise Informatel et agrandissement des locaux. Création de vingt nouveaux emplois. |

| Secteur d'activité | Nom de l'entreprise | CLE | Montant de l'investissement | Commentaires |
|--|--|--------------------------|-----------------------------|---|
| Services professionnels, scientifiques et techniques | Strophe | Laval-des-Rapides | 300 000 \$ | Acquisition de la firme Digital Assets , spécialisée dans l'implantation du système Microsoft Business Solutions Great Plains . Création de quatre nouveaux emplois. |
| Services professionnels, scientifiques et techniques | Dynacom Technologie | Sainte-Rose | 1 000 000 \$ | Relocalisation du siège social dans le parc industriel Centre. Dynacom est spécialisée dans la conception et la commercialisation de logiciels de comptabilité. Création de cinq emplois. |
| Soins de santé et assistance sociale | Centre de la petite enfance Les Mouches à feu | Chomedey–Sainte-Dorothée | 1 000 000 \$ | Construction d'un centre de la petite enfance Les Mouches à feu de 80 places. |
| Soins de santé et assistance sociale | Gouvernement du Québec | Laval-des-Rapides | 250 000 \$ | Achat et rénovation d'une ancienne école à des fins communautaires pour l'entraide de Pont-Viau et Laval-des-Rapides. |
| Soins de santé et assistance sociale | Hôpital juif de réadaptation | Chomedey–Sainte-Dorothée | N.D. | Agrandissement des locaux afin d'augmenter le volume et la nature des services offerts en pédiatrie. |
| Soins de santé et assistance sociale | Promoteurs du parc scientifique et de haute technologie de Laval | Chomedey–Sainte-Dorothée | 1 000 000 \$ | Projet de construction d'un centre de la petite enfance Le Hêtre, au cœur du Parc scientifique, pouvant accueillir 60 enfants et créant seize nouveaux emplois. Une demande de dérogation relativement à une norme municipale reste à régler. |
| Soins de santé et assistance sociale | Résidence Riviera inc. | Chomedey–Sainte-Dorothée | 15 000 000 \$ | Construction d'un centre d'hébergement et de soins de longue durée de 128 lits. Cette nouvelle construction permettra la relocalisation du CHSLD et de ses 84 résidents actuels et permettra d'offrir 44 nouvelles places. |

N.D. : Donnée non disponible.

Source : Relevé de diverses publications (journaux, revues et publications spécialisées).

Autre investissement

Projets inscrits dans le plan stratégique quinquennal dans le domaine du tourisme à Laval. Des investissements de 300 millions de dollars et la création de 1 500 postes sont prévus d'ici 2007. Parmi les projets : obtention d'un centre d'exposition horticole et commerciale; organisation d'événements en bordure de la rivière; développement de quartiers pour l'animation d'activités; concrétisation du Carnaval des fleurs de Laval; etc.