

LA TRIBUNE

SHERBROOKE, JEUDI LE 15 OCTOBRE 1959

ST-GERMAIN-DE-GRANTHAM

GRANTHAM OUEST — WICKHAM

LEFEBVRE — ST-EUGENE

NOTRE HISTOIRE... NOS LOCHERS



Ci-haut: l'église St-Eugène, comté de Drummond et son curé, M. l'abbé J.-M. Rousseau.

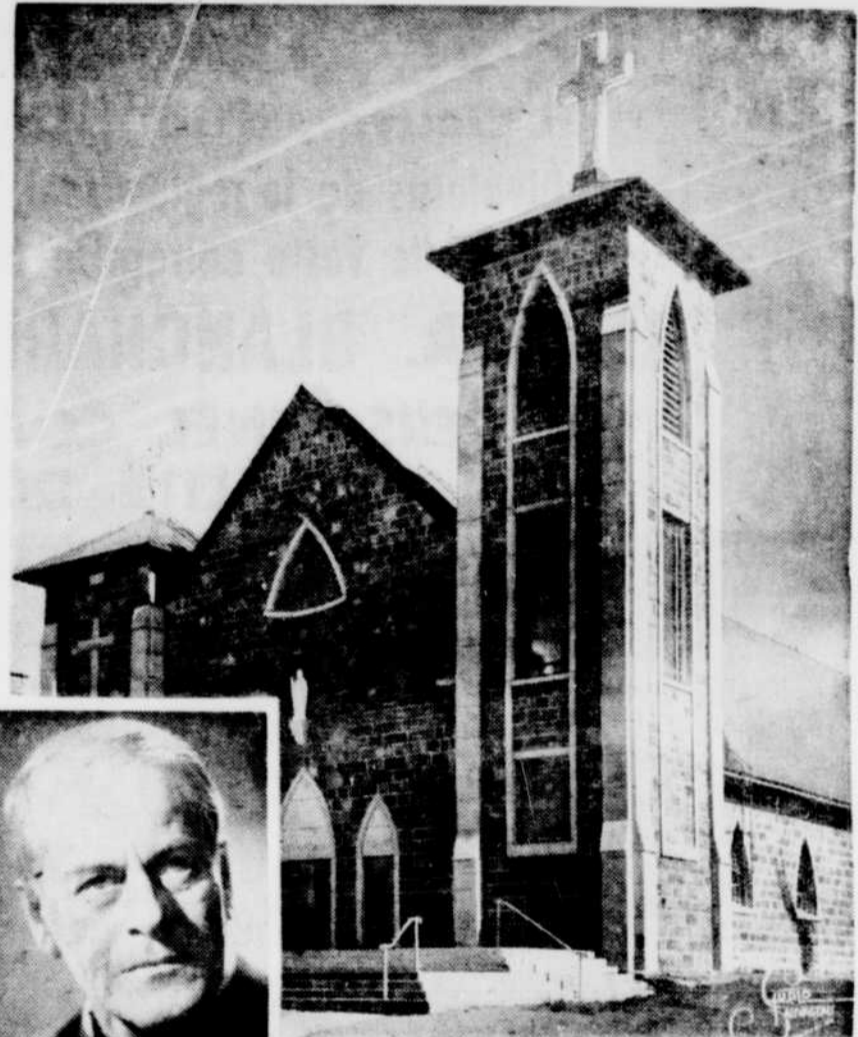

Ci-haut: l'église St-Germain-de-Grantham et son curé, M. l'abbé Lorenzo Dubuc.



Ci-dessous: l'église Ste-Jeanne d'Arc, de Lefebvre et son curé, M. l'abbé Germain Farley.

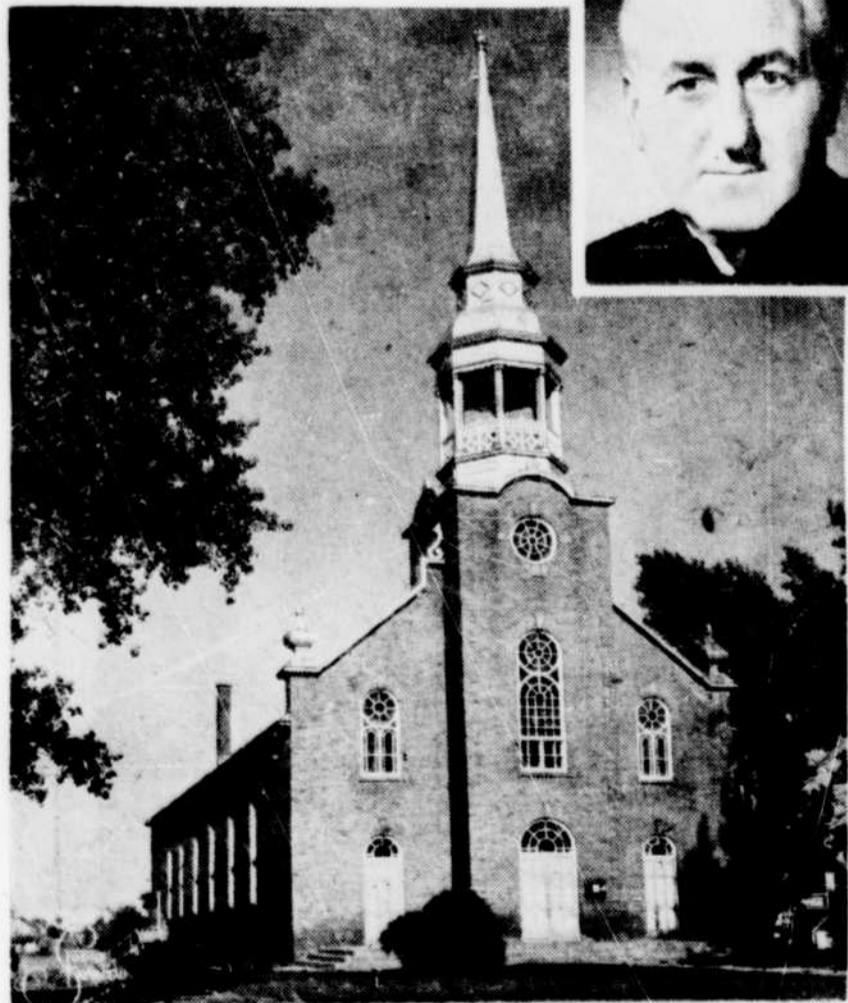

Ci-dessous: l'église paroissiale de Wickham et son curé, M. l'abbé Arthur Bergeron.

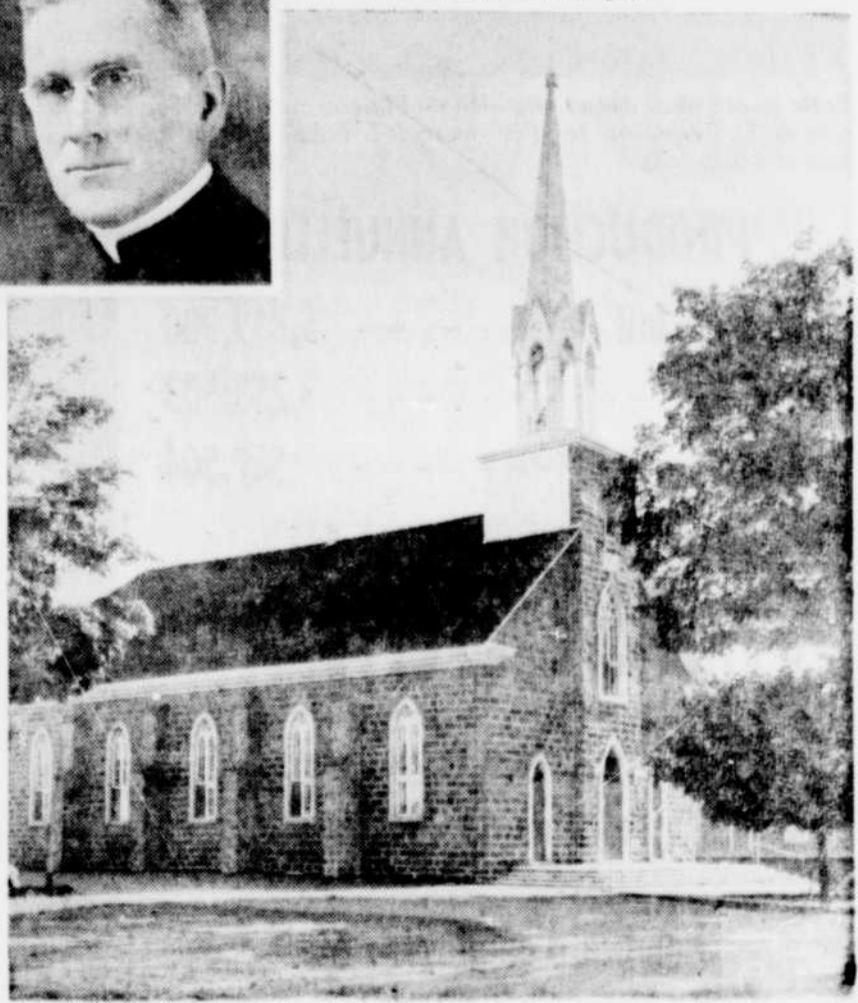

SOCIÉTÉ COOPÉRATIVE AGRICOLE DE ST-GERMAIN-DE-GRANTHAM

L'Oeuvre d'un citoyen de St-Germain

Les cultivateurs de la région sont les grands responsables du succès
de cette vaste entreprise habilement administrée par

M. J.-A. BLANCHARD, secrétaire-gérant

**UN PERSONNEL COMPÉTENT ASSURE LA
QUALITÉ DES PRODUITS**

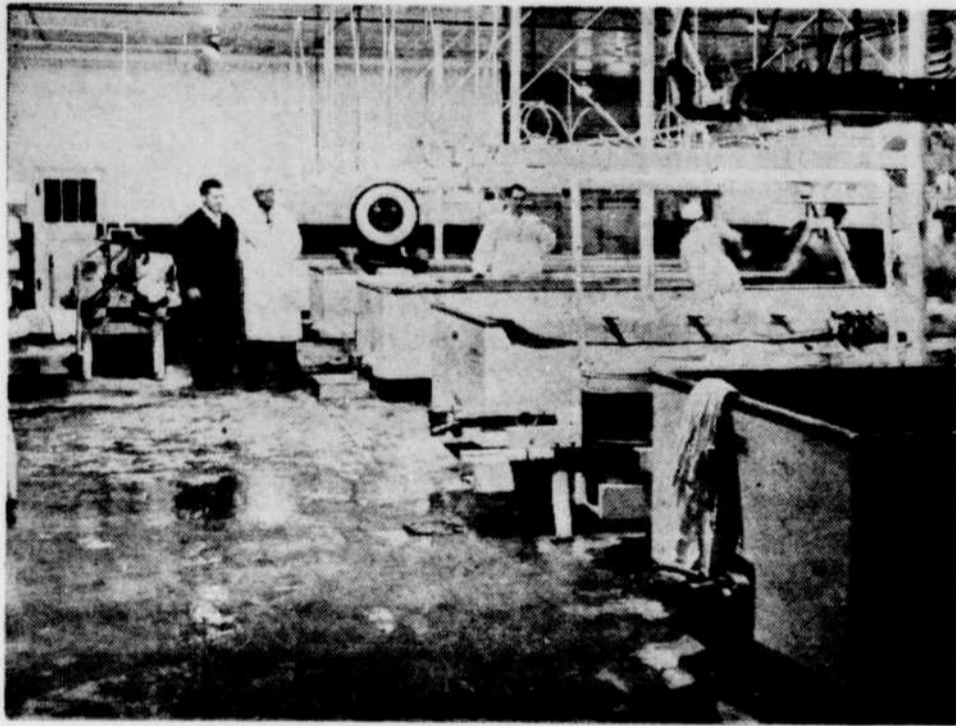

Cette photo nous donne une idée de l'importance de la Société Coopérative Agricole de St-Germain. Ici, l'on aperçoit 5 bossins d'une capacité de 10,000 gallons chacun.

78,839,461

livres de lait
en 1958

3 MILLIONS ET DEMI

le chiffre d'affaires en 1958

Plusieurs pays d'Europe
achètent le lait en poudre
de la Coopérative Agricole
de St-Germain

PRODUCTION ANNUELLE

Poudre de lait -----	5,819,900
Beurre -----	3,253,503
Fromage -----	567,564

361,864

livres de crème reçues dans
le cours de 1958

Nombre d'employés : 50

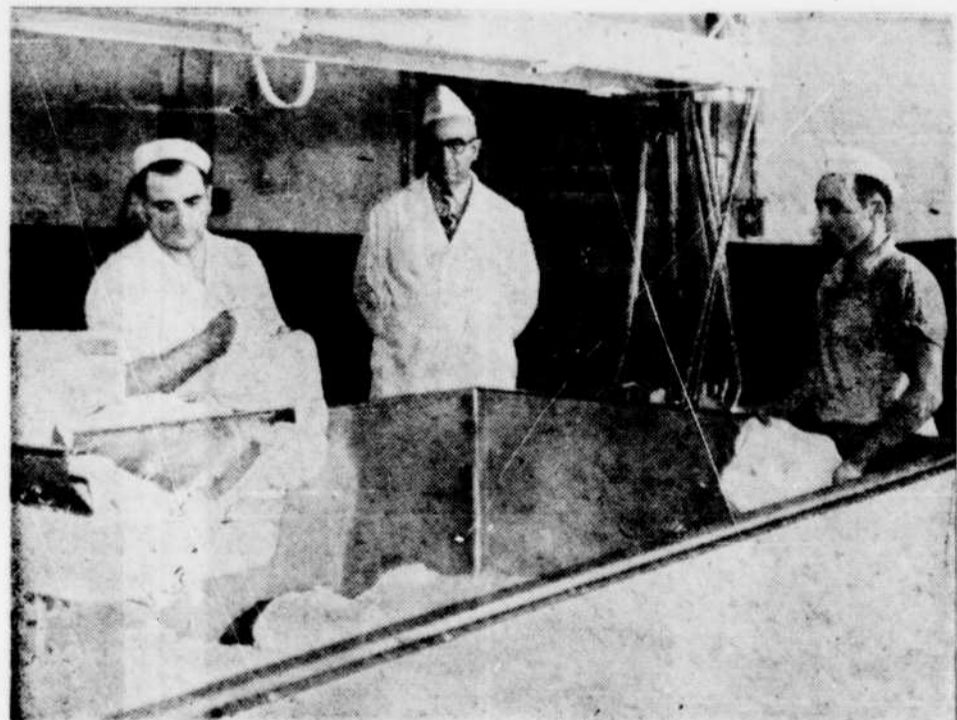

Cette photo nous fait voir M. J.-A. Blanchard, secrétaire-gérant de la Société Coopérative Agricole de St-Germain-de-Grantham, et deux préposés à la fabrication du fromage, MM. O. Nadeau et Camille Jutras.

Inventaire économique et social de St-Germain

Les municipalités de St-Germain, sises dans la partie nord-ouest du comté de Drummond, comptent une population totale de 2,322 personnes. Le nombre des familles s'établit à 462, comprenant 1,602 adultes et 270 enfants. L'accroissement naturel se situe à un niveau élevé.

Le village de St-Germain a une évaluation municipale comparative importante, soit de \$448,325.00. La municipalité de la campagne suit la normale du Québec quant au monde rural, avec une évaluation de \$572,775.00.

Dans le centre économique, le nombre des propriétaires est de 193, contre 86 locataires, ce qui dénote une stabilité enviable.

Le revenu annuel des travailleurs s'établit à une échelle comparable et même supérieure à celle de nombre de centres urbains.

Situation

Situé à la limite des Bois-Francs, St-Germain fait partie du diocèse de Nicolet, depuis son érection canonique, soit en 1856.

Traversé par l'important ré-

seau routier que forment la route transcanadienne et les routes 20, 22 et 13, la situation géographique est des plus avantageuses. En effet, cinq milles séparent St-Germain de Drummondville, 56 de Montréal, 30 de Sorel, 25 de St-Hyacinthe, 45 de Sherbrooke et de Trois-Rivières, 75 de Québec.

Desservi par la voie maîtresse du chemin de fer Canadien National, longtemps appelé "l'Intercolonial", St-Germain l'est aussi au point de vue des voyageurs par le service de la Cie d'autobus du Transport Provincial et par la Cie d'autobus Drummondville Ltée.

Le transport lourd est effectué en grande partie par les fardiers des compagnies qui empruntent la route No 9, Montréal-Québec, via la rive sud.

Structure sociale

La structure sociale de St-Germain est des plus complètes. L'Eglise y est représentée par le curé, M. Lorenzo Dubuc, assisté de deux vicaires: MM. Jonathan Lemire et Marcel Pinnard.

L'administration temporelle est partagée entre deux con-

seils, celui du village et celui de la campagne.

Le conseil du village se compose de: M. le maire R. O. Blanchard, qui est aussi préfet du comté de Drummond; M. Lucien Houle, secrétaire-trésorier; et de MM. les conseillers: Dr J. de Montarville Taschereau, René Légaré, Wilfrid Messier, Gérard Bergeron, Hector Fafard et Arthur Pélouquin.

Le conseil de la campagne comprend: M. le maire Onil Sylvestre, M. Lucien Houle, secrétaire-trésorier, MM. les conseillers: Aurey Limoges, Lucien Clair, Edmond Janelle, Paul Cardin, Bernard St-Martin et Lucien Asselin.

Les affaires scolaires sont aussi gérées par deux commissions scolaires.

Les commissaires d'écoles sont: pour le village, MM. Gérard Bergeron, président; Lucien Houle, secrétaire-trésorier; Alexandre Proulx, Maurice Tessier, Germain Vallée et Jean-Baptiste Michaud. Pour la campagne, MM. René Salvail, président; Lucien Houle, secrétaire-trésorier; Arthur Gauthier, Noël Rondeau, Camille Leclair, Alfred Bourgeault.

La profession médicale est représentée par deux médecins: le Dr J. de Montarville Taschereau et le Dr Bertrand Vincent, tandis que le notaire Philippe Pélouquin voit aux actes de l'état civil. St-Germain compte aussi son médecin vétérinaire, le Dr Albert Paris.

Les services bancaires sont fournis par la Caisse Populaire, dont le gérant est M. Paul Caya et par la Banque Canadienne Nationale, gérée par M. Emile Marier.

Au point de vue économique, la caractéristique de St-Germain est l'important chiffre des affaires qui s'y transigent. Comparativement à sa population, c'est le village de la province de Québec où le chiffre d'affaires est le plus élevé, ce dernier atteignant plus de 5 millions, répartis entre des commerces variés.

On y trouve, entre autres, la troisième en importance des Sociétés coopératives du Québec, trois importants magasins généraux: R. O. Blanchard Ltée, Arthur Ladouceur, J. A. Joubert et Fils, un magasin de meubles tenu par M. Armand Rajotte, un magasin spécialisé

Voir INVENTAIRE—P. 14, col. 3

Meilleurs vœux de cordiale bienvenue à notre nouveau pasteur M. l'abbé Lorenzo Dubuc !

Cordonnerie St-Germain

J. P. FOISY, prop.

Réparations générales

Souliers et couvre-chaussures pour hommes, femmes, enfants

VENTES ET ECHANGES

Patins, hockeys, aiguissages

Nos prix sont les meilleurs à St-Germain et dans la région

Tél. 37 — St-Germain de Grantham

Cté Drummond



Wickham est certainement le pays idéal de la longévité et de la bonne santé. Cette photo de Mme Wellie Adams, qui joue du piano à l'occasion de son 96e anniversaire, est la preuve évidente de cet avancé. En plus de ce passe-temps agréable, Mme Adams exécute encore de menus travaux domestiques, s'intéresse à la radio et la télévision et se tient au courant des expériences dans le domaine spatial, en se demandant où toute cette science peut bien conduire l'humanité.

Nos vœux de bonheur à notre nouveau Pasteur !



J.-A. JOUBERT
épicerie
IGA
boucherie

Fabricant de moulées "CITADELLE"

— GRAINS DE CHOIX —

Peinture "SICO" — Bois de construction — Plomberie

Commerce établi depuis 15 ans

St-Germain de Grantham — Tél. 50 — Cté Drummond



CONSEIL MUNICIPAL ST-GERMAIN (village)

M. R. O. BLANCHARD, maire

MM. Lucien Houle, sec.-trés.

Gérard Bergeron, conseiller

Dr Montarville Taschereau, conseiller

René Lagacé, conseiller

Wilfrid Messier, conseiller

Hector Fafard, conseiller

Arthur Pélouquin, conseiller

Grantham fut érigé en canton le 14 mai 1800

Le township de Grantham fut arpenté par R. Jones, en 1793, Jas. Rankin, en 1796, John Sullivan, B. Ecuyer et Wm Sax en 1815 et Joseph Bouchette en 1817. Grantham fut érigé en township le 14 mai 1800.

Les cinq premiers rangs en furent octroyés originairement à un nommé William Grant, de la cité de Québec, et ses several associates, et devinrent bientôt la propriété de l'honorable John Richardson.

Comme on avait donné carte blanche au lieutenant-colonel F. G. Hériot et qu'il avait choisi Grantham comme l'endroit propre à établir sa colonie militaire, le gouvernement fit, le 7 décembre 1815, dans la 65e an-

née du règne de George III, un marché avec John Richardson par lequel on lui concédait, en échange de ses possessions primitives, c'est-à-dire des cinq premiers rangs de Grantham, 149 lots contenant 29,800 acres de terre.

Ce sont surtout les membres du régiment des Meurons, débris de l'armée vaincue de Napoléon Ier, qui s'établirent dans cette partie de Grantham.

Après avoir été faits prisonniers, ils avaient été soumis à de durs traitements, puis transportés au Canada pour y défendre les possessions britanniques et se battre pour leurs vainqueurs.

Voici les noms de quelques-

uns de ces véritables débris d'une grande épopée : Patrick Traverse, John Neiderer, Antoine Roussie, d'où vient le nom de côte à Roussie sur le chemin d'Yamaska, Francis Sabotte, Jacob Hériman, Joseph Guenon, Andrew Suzo, André Prévost, John Sullivan, J.-Bte Nugres, etc., ainsi que le "grand Joseph, batailleur et tracassier, mort à St-Hyacinthe, vers 1833."

On me permettra de céder ici la parole à un habile chroniqueur dont les notes inédites méritent de voir le jour, M. F. O. Belcourt, ancien curé de Drummondville.

"Tous ces pauvres malheureux furent placés dans cette forêt habitée jusqu'alors par les ours et autres animaux sauvages, sans chemin et à une distance de pas moins d'un mille les uns des autres, dépourvus pour ainsi dire des choses nécessaires à la vie.

Ils furent huit longues années avant qu'on leur ouvrit un chemin de Drummondville à Yamaska. Il est impossible de se figurer les misères de tous genres qu'ils eurent à endurer durant ce laps de temps.

"Voici quelques échantillons de ces misères :

"Vers 1820 ou 1821, Joseph Guenon perdit sa femme. Comme il n'y avait pas de menuisier parmi ces colons, on équarrit quatre cales pour en faire un cercueil dans lequel on déposa le corps et, après l'avoir ficelé avec des harts rouges, on le transporta à dos et à bras à travers la forêt jusqu'à Yamaska (distance d'environ 25 milles), lieu le plus proche où il y eut un prêtre pour faire l'inhumation.

"M. Joseph Neiderer, un des braves qui sont surmontés toutes les misères de ce temps-là et qui est mort il y a peu d'années sur

la terre qui lui avait été octroyée, dans un petit discours qu'il fit à la fête de la St-Jean-Baptiste, racontait aux jeunes gens et à son auditoire tout ému, pour les engager à travailler avec patience et persévérance, les misères qu'il avait eues à se procurer un peu de farine pour sa famille dans les commencements. "Je me faisais, disait-il, une auge de la capacité du salt que j'avais à porter à Sorel, et en proportion de la force de mon petit boeuf qui n'avait qu'un an lors de son premier voyage ; avant cela, comme tous les autres, je faisais l'âne, le boeuf, le mulet pour transporter mon salt et rapporter ma farine, mais mon pauvre dos en souffrait. Je ne vous parlerai pas de mon attelage qui était des plus simples et des plus primitifs, un beau matin, après avoir imploré les grâces d'En Haut pour la réussite de mon voyage, je partais pour Sorel à travers les bois, me guidant sur les arbres plaqués pour ne pas m'égarer. Vous n'avez pas idée mes amis de la misère que j'avais à traverser les lots de terre noire où il n'y avait ni décharge, ni fossé, ni rigole comme aujourd'hui.

Que de fois j'étais obligé de retirer mon petit boeuf du bournier, ressemblant plus à un nègre qu'à un blanc dans cette satanée terre noire !

"Enfin après bien des tribulations, j'arrivais à Sorel, non sans avoir laissé quelques fragments de mes habits sur ma route et content quand je n'y laissais pas quelques morceaux de ma peau.

Mon échange fait, ce qui n'était pas long, je me disposais à retourner au foyer. Mais avant de quitter le marchand il me traitait toujours afin de me donner force et courage pour mon heureux retour. Dans ce temps-là, mes bons amis, la boisson était bonne et à bon marché. Le marchand n'y regardait pas... Ce n'était pas comme à présent. Nos membres du parlement ne songeaient pas à imposer des taxes sur tout pour se faire des fonds d'élection. Je repartais donc de Sorel le coeur joyeux, jouissant d'avance du plaisir que j'allais faire à la femme et aux enfants en leur apportant de quoi faire du pain. Eh bien ! mes amis, j'ai passé à travers toutes ces misères, alerte, bien que, quelquefois, tombant de fatigue, mais toujours le coeur gai ; je suis de ceux qui ont mangé les racines de la misère. Pour vous, mes amis, vous n'avez plus qu'à manger les fleurs et les fruits. (longs applaudissements).

Je laisse encore la parole au chroniqueur.

"Tous ces pauvres malheureux étaient célibataires à leur arrivée en Canada. L'un d'eux, le jeune Andrew Suzo, était fiancé. Durant le temps passé sur l'île de Maite, le jeune Suzo s'était lié d'amitié avec une Maltaise. Ne pouvant la marier, parce qu'il était prisonnier de guerre et ayant été embarqué à bord du navire destiné au Canada, il se trouvait dans la nécessité d'abandonner celle qu'il aimait et dont il était aimé. Que fait cette femme intrépide dans son désespoir ? Elle monte dans une chaloupe et se met à suivre le bâtiment.

A cette vue le capitaine fut touché de compassion, et connaissant celui pour lequel cette femme exposait ainsi sa vie à la merci des flots, fit promettre au jeune Suzo, devant témoins, d'épouser, à son arrivée à Québec, celle qui exposait ainsi sa vie pour devenir sa femme. Alors on stoppa, et l'on fit monter à bord cette femme héroïque.

Ils donnèrent leur terre à un nommé Ant. Caya avec qui ils demeurèrent jusqu'à la mort du père Suzo. Après sa mort, sa veuve se retira à Trois-Rivières, vivant de la pension que lui payait le père Caya. Cette terre est encore la propriété d'un des petits-fils du père Ant. Caya. Elle est dans le sixième

Voir GRANTRAM — P. 3, col. 1

Meilleurs voeux à

M. le curé Lorenzo Dubuc !

APPRENEZ A CONNAITRE LES

AVANTAGES DE L'ÉPARGNE EN

OUVRANT UN COMPTE A LA

BANQUE CANADIENNE NATIONALE

Bureau de St-GERMAIN

Meilleurs voeux de succès à notre curé, M. l'abbé Lorenzo Dubuc !

H. P. LEBLANC

TRANSPORT S.C.A.

St-Germain de Grantham Tél. : 49 - Cté Drummond

TÉLÉPHONE ST-GERMAIN DE DRUMMOND LTÉE

Etabli le 13 septembre 1926

BUREAU DE DIRECTION

Dr Montarville TASCHEREAU, président, St-Germain
Hermann BROCHU, vice-président, St-Germain
Gérard BERGERON, directeur, St-Germain
Rivier BELIVEAU, directeur, St-Germain
Ernest Marier, directeur, St-Germain
Armand RAJOTTE, directeur, St-Germain
Honoré RAJOTTE, directeur, Wickham Ouest
Omer BLANCHARD, directeur, Wickham Ouest
Lévis HOULE, directeur, Wickham Ouest
Lucien HOULE, sec.-trésorier St-Germain

Hommages à

M. le curé

Lorenzo Dubuc

SPECIALS

du 15 au 30 octobre

TIRE STE-CATHERINE

4 livres 1.00

SIROP GRENACHE

REG. 99c, 1/2 GALLON

2 pour 83c

CARAMEL GRENACHE

2 pour 49c



BISCUITS SANDWICH

Rég. 33c — Spécial

3 pour 85c

BISCUITS à la coisse

assortis

livre 27c

BISCUITS SODA

CHRISTIE

2 livres 55c

SOUPE LIPTON

avec coupon de

remboursement

1.29



SPREAD DE TABLE

Rég. 33c — Spécial

4 livres 1.00

Vous êtes cordialement invités à profiter de ces spéciaux !



Livraison à domicile

CODÈRE & FILS

Epiciers-bouchers

Fruits et légumes

Tél. 138 — St-Germain

La population de Drummondville est invitée à se rendre au marché, à la table No 135 !

GRANTHAM

(Suite de la page 1)
rang de Grantham à environ deux milles de l'église de St-Germain.

"Plusieurs de ces braves sont morts à St-Germain, mais le plus grand nombre, découragés par trop de misères, prirent le chemin des Etats-Unis ou d'autres localités plus défrichées."

Le chemin d'Yamaska favorisait beaucoup la colonisation de ce township. Les Canadiens français commencèrent à s'y établir.

Avant de céder de nouveau

la parole au chroniqueur, je ferai remarquer que plusieurs soldats du régiment n'étaient pas précisément doués du caractère de défricheurs. Ils auraient voulu des terres toutes défrichées et bon nombre auraient encore préféré n'avoir qu'à manger le produit des récoltes, sans avoir eu la peine de cultiver.

Je laisse à présent la parole à M. Belcourt pour raconter l'arrivée des premiers Canadiens français dans Grantham.

"Un des plus anciens fut un nommé David Corriveau, venant d'Yamachiche, qui prit un lot au huitième rang de Grantham, en 1823, où il vécut. Il est mort

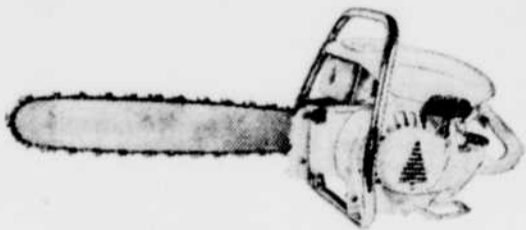

Comparez votre scie
actuelle avec une

PIONEER 600

Point par point, la nouvelle scie à chaîne Pioneer 600 est supérieure à toutes celles que vous avez pu voir. Si votre scie est votre gagne-pain, il vous faut ce qu'il y a de mieux: une Pioneer 600.

Dès cette semaine, venez assister à une démonstration... et comparez!



VENTE - ECHANGE
SERVICE

DRUMMOND CHAIN SAW

Albert MORIN, prop.

GR 8-0629 — Drummondville — 166, rue Cockburn

MORIN CHAIN SAW

VENTES — REPARATIONS
SHELL SERVICE

Tél. 27

L'Avenir, cté Drummond

La direction de la Caisse populaire de St-Germain de Grantham prie M. le curé Lorenzo Dubuc d'accepter l'expression de son entier dévouement!

LA CAISSE POPULAIRE DE ST-GERMAIN DE GRANTHAM

Actif :	Capital social	Epargne :
\$725,000.00	\$51,000.00	\$625,000.00
Intérêts payés	5%	2%

1,200 sociétaires

Assurance vie - épargne - prêts

Caisses scolaires

M. PAUL CAYA, gérant

St-Germain de Grantham — Cté Drummond



Conseil municipal (Village) St-Germain. — De gauche à droite: MM. Wilfrid Messier, Gérard Bergeron, Lucien Houle, sec.-trés.; Dr

Montarville Tachereau et Hector Fafard. N'apparaissent pas sur cette photo, MM. Arthur Pélouquin et René Légaré.

en avril 1895, âgé de 94 ans.

"Quelques-uns s'y étaient établis avant lui, mais s'étaient découragés après quelques arpents de défrichement. On peut dire que ce ne fut que vers 1830 que les colons, venant des paroisses d'en bas, se fixèrent définitivement dans la partie de Grantham qu'on appelle aujourd'hui St-Germain. Voici quelques-uns des noms de ces premiers colons, jusqu'à l'année de la Grande Digue où plusieurs personnes se sont noyées dans les îles de Sorel: L'Espérance, Guimond, Cotard, Senneville, Dubois, Caya, Hamel, Blanchet, Gauthier, Lafond, Dargy, Duncan, McCaffrey, Duff, Pinard, Monet, Moule, Clair-Houde, Janelle, etc. La plupart des colons venaient des paroisses de St-Gregoire, Nicolet, La Baie, St-François, mais à cette époque les gens de Sorel, craignant de nouvelles inondations, se dirigèrent en grand nombre vers St-Germain-de-Grantham."

En 1853, on commença à faire des demandes pour obtenir une chapelle au centre du 7e rang. On avait peut-être un peu le désir d'élever une paroisse rivale de Drummondville. On ne put toutefois obtenir que le 5e rang, de sorte que l'église se trouvait loin du centre de la paroisse.

La première chapelle fut construite en 1854 par M. F. O. Belcourt, curé de Drummondville.

On lit dans l'acte de bénédiction:

"Cette chapelle, qui devra servir de presbytère par la suite, a été bâtie par une petite partie des intéressés qui se sont liés volontairement par des billets notariés." La première messe y fut célébrée le même jour.

C'est vers cette époque que St-Germain eut son premier notaire, M. Mathias-Dominique Meunier-Lapierre.

Le cimetière actuel fut béni en avril 1855, par F. O. Belcourt.

Le même jour eut lieu la bénédiction du chemin de croix qui fut remplacé en 1872. C'est l'abbé G. Ant. Belcourt qui présida à cette cérémonie. Il était alors missionnaire de St-Joseph de Pembina, dans le Minnesota. Il fut sacré évêque plus tard.

M. G. A. Belcourt fut le premier prêtre canadien qui ait étudié le sauteux; il était l'auteur d'une grammaire et d'un dictionnaire dans cette langue.

L'érection canonique de la paroisse fut accomplie par décret daté du 29 juin 1856; sur procès-verbal de M. l'abbé Michel Carrier, curé de La Baie, en date du 26 juin de la même année.

L'érection civile eut lieu le 6 septembre 1856, par proclamation de Sir Edmond Head.

Voir GRANTHAM — P. 6, col. 1



Près de deux siècles à eux deux, soit exactement 181 ans, tel est le total d'années accumulées par ces deux époux. Ils accomplissent encore une somme de travail imposante. Alertes et intéressés à toutes les activités, M. Joseph Taillon, de Wickham, qui est âgé de 93 ans, trouve encore des mots tendres à l'adresse de celle qui a partagé ses joies et aussi ses peines. Mme Taillon, elle-même âgée de 88 ans, vaque encore aux travaux ménagers et participe à toutes les oeuvres sociales de sa paroisse.

Nos meilleurs vœux de longue vie
à notre nouveau curé,
M. Lorenzo Dubuc!

Venez choisir votre nouveau
complet d'automne

LE MAGASIN ARTHUR LADOUCEUR

REPRESENTANT EXCLUSIF
DES FAMEUX VETEMENTS

PROGRESS BRAND

faits sur mesures ou prêts à porter

PROGRESS BRAND est toujours en avant dans les modes et teintes
de distinction pour madame ou pour monsieur

St-Germain de Grantham Cté Drummond - Tél.: 12





Commission scolaire St-Germain de Grantham Village, comté de Drummond. Assis, de gauche à droite : M. Lucien Houle, sec.-trés.; M. Gérard Bergeron, prés. Debout, de gauche à

droite : M. Alexandre Proulx, comm.; M. Germain Vallée, comm.; M. J.-Bte Michaud, comm.; M. Maurice Tessier, comm.

GRANTHAM

(Suite de la page 5)

L'élection des marguilliers se fit le 8 février 1857; furent élus marguilliers en exercice: Félix Pinard, Fr. Barnabé et Honoré Duff et comme anciens marguilliers: MM. Fr. Clair-Houde, Georges Bourbeau, Pierre Mathieu, J.-Bte Houle et John McCormick.

Le 6 décembre de la même année, MM. Victor Jutras, Jos. Cardin, James Hanney, Félix Pinard, Frs. St-Martin, Augustin Veilleux et Patrick Doré, fils, furent élus syndics pour la construction d'une église et d'une sacristie.

La première visite pastorale à St-Germain eu lieu les 23 et 24 juin 1858.

Voici l'état de la population à cette date: Feux 145; âmes 986;

Voici l'état de la population à cette date: Feux 145; âmes 986; communians 620; confirmés 46.

Voici les remarques de l'évêque, inscrites au registre: "Il n'y a pas d'église. La chapelle actuelle fera par la suite un beau presbytère. Le prêtre desservant loge actuellement dans la maison publique qui sert aussi à loger le bedeau."

"La place de l'église, déjà marquée, est confirmée."

"Un curé a été promis pour cet automne si la maison publique est mise en bon ordre et agrandie, soit par une allonge ou par un bas-côté en arrière, et si un supplément, ajouté à la dime, offre un revenu suffisant."

La nomination d'un curé fut cependant différée jusqu'à l'année suivante. M. C.-F. Baillargeon vint prendre possession de la nouvelle cure à la fin de

septembre 1859, et y demeura jusqu'à la fin de septembre 1864.

Le 28 novembre 1859, le nouveau curé fut autorisé à tenir les comptes de la fabrique.

En 1862, le curé fit dresser par Me Bellemare, notaire de St-Guillaume, une répartition légale pour la construction d'une église et d'une sacristie devant être érigées sur le terrain où était la chapelle, et qui avait été donné par MM. Honoré Duff et Alexandre Lespérance; le premier donnant quatre arpents de haut sur deux de large et le second, un arpent sur quatre.

La répartition s'élevait à \$12,000.

En 1860, le 15 avril, la fabrique fit don au père H. Duff et à son épouse, Marguerite Raiche, leur vie durant, d'un banc dans l'église, le plus près du banc de l'Oeuvre, en récompen-

se du terrain donné. On dit que semblable don fut fait à M. A. Lespérance; je n'ai pu en trouver de trace dans les registres.

L'entreprise de l'église fut accordée aux frères Thomas Allard et Louis Allard; le premier était un citoyen de l'Avenir, M. Louis Allard surveilla les travaux qui furent exécutés à la satisfaction de tous. Le solage fut fait en 1863. En 1864 on éleva les murailles jusqu'au dessus des châssis. Ce qui valut aux citoyens, de la part de l'évêque, de vives félicitations pour leur zèle à bâtir cette église dont les fondations mesuraient 124 x 56 pieds.

Cette église fut terminée en 1865 et la bénédiction solennelle en fut faite le 14 décembre de la même année, par le vicaire-général Thomas Caron. Le sermon de circonstance fut donné par M. Baillargeon, alors curé à Trois-Rivières.

Étaient en outre présents à la cérémonie: les abbés N. Kérouac, de St-Guillaume; T.-P. Gouin, de l'Avenir; F. Desaulniers, de Kingsey; M. Marchand, de Drummondville; J.-B. Marcotte, de St-Théodore, Alex Desaulniers, de St-Guillaume; T. M. Brunelle, de St-Hugues, et J. Tessier, de St-Germain.

L'ancienne chapelle fut convertie en résidence curiale jusqu'à la construction d'un presbytère.

Vers la fin d'août 1864, l'abbé Joseph Tessier fut nommé vicaire à St-Germain cum futura, succession, et prit possession de la cure à la St-Michel.

Lors de la visite pastorale, le 20 juin 1869, la population de la paroisse était de 1569; en 1873, elle était de 1832 et en 1877, de 2214 dont 1308 communians.

On voit par là quels rapides progrès fit cette paroisse, aujourd'hui une des plus riches du diocèse, le 10 mars 1872, on fit une assemblée à laquelle il fut décidé que la fabrique payerait seule le coût de l'intérieur de l'église. Les résolutions de cette assemblée furent approuvées par Mgr Lafleche, le 15 mars.

Le 23 janvier 1878, le vicaire-général Thomas Caron bénit deux cloches dont l'une, de 526 livres, du sénateur J.-B. Guévremont.

Le 26 avril 1885 on résolut à une assemblée d'emprunter du Crédit Foncier Franco-Canadien \$11,000 pour l'intérieur de l'église et la construction du nouveau presbytère.

Mgr Gravel approuva cette résolution le 27 décembre 1885; une assemblée de paroisse, tenue le 4 octobre suivant, ratifia les procédés antérieurs et l'emprunt fut contracté.

Le presbytère de St-Germain est sans contredit l'un des plus vastes du diocèse. Il mesure 50 x 43 pieds et a coûté \$9,000.

Le style uni et sévère de la bâtisse convient au genre auquel elle appartient. C'est une demeure curiale et non pas un cottage où même un chalet.

L'intérieur est vaste, élevé, bien éclairé et bien aéré. C'est un honneur pour la paroisse.

En 1886, la population avait atteint le chiffre de 2740 répartie comme suit: catholiques, 2722, protestants 18.

Le 1er août 1866, on résolut de vendre le vieux presbytère pour aider au paiement des dettes et aider au paiement des dettes et M. l'abbé Tessier acheta une acre de terre dont il fit don à la fabrique pour l'y placer et le vendre ainsi à meilleur profit. Il fut plus tard la propriété de M. Joseph Laferté, marchand.

En 1891, M. P.-A. Lebrun, curé de St-Pie, remplaça M. Tessier, à St-Germain. Il est singulier que l'église se trouve à l'une des extrémités de la paroisse, à environ un mille de ses limites nord-est.

Il serait imprudent pour moi d'en expliquer la cause, mais les futurs historiens trouveront, dans certains documents inédits, la raison curieuse de cet état de choses et les déceptions dont il fut la source.

La paroisse de St-Germain fut érigée en municipalité par l'acte 20 V., Chap. 41, sanctionné le 10 juin 1857.

En 1860, le village portait encore le nom de Headville, sans doute en l'honneur du gouverneur d'alors Sir Edmond Head.

La paroisse de Ste-Jeanne d'Arc

L'érection civile de la paroisse de Ste-Jeanne-d'Arc, le 17 juillet 1922, a amputé Wickham-Ouest d'une partie notable de son territoire. Suivant un décret du 17 octobre 1915, les lots 15 à 19 inclusivement du 8ième rang de Durham furent détachés de l'Avenir et annexés à South Durham.

Le second démembrement fut ordonné par décret du 11 février 1922 pour former une partie de la nouvelle paroisse de Ste-Jeanne-d'Arc. Le territoire ainsi amputé comprenait la moitié nord-ouest du lot 25, les lots 26, 27 et 28 de Durham, les lots 1, 2 et 3 du 7ième rang de Wickham, les lots 23 à 28 de Durham, et 1, 2 et 3 du 8ième rang de Wickham.

Sainte-Jeanne-d'Arc fut érigée civilement le 17 juillet 1922 et la municipalité de Lefebvre, comprenant tout le territoire de cette paroisse, fut constituée le 10 octobre 1922.

Nos meilleurs vœux de longue vie à M. le curé

Lorenzo Dubuc!

HUBERT BLANCHETTE
AUTOMOBILE
GARAGISTE

Réparations générales
SPECIALITE: débosselage, peinture

Tél. 110, St-Germain
Cté Drummond

RESTAURANT MORISSETTE

TAXI

SERVICE DE 24 HEURES

Tél. 166, St-Germain
Cté Drummond

MEILLEURS VŒUX DE LONGUE VIE

A NOTRE NOUVEAU CURE, M. LORENZO DUBUC!

Matériaux de construction



Manufacturier de portes et châssis

ENTREPRENEUR EN CONSTRUCTION

Distributeur des fournaies à air chaud "LINCOLN"

Ferronnerie Herman Rajotte Enr.

ST-GERMAIN DE GRANTHAM

Tél. 42 et 124-s-2, Cté Drummond

Vœux de bonheur
et longue vie à
M. le curé
Lorenzo Dubuc!

HENRI DUHAIME
FRUITS ET LEGUMES

établi depuis 20 ans

Tél. 130

ST-GERMAIN
DE GRANTHAM



Exécutif de la Chambre de commerce de St-Germain de Grantham — Assis, de gauche à droite : Dr Albert Paris, vice-prés.; M. Jean-Louis Mondou, prés.; M. René Blanchard, ex-président et directeur. Debout, de gauche à

droite : M. G. H. Ladouceur, directeur; M. Marcel Gaillard, directeur; M. Réal St-Michel, directeur; M. J.-Laval Houle, directeur. N'apparaît pas sur cette photo, M. Gérard Rhéaume, directeur.



Exécutif du téléphone de St-Germain de Drummond — De gauche à droite : M. Lévis Houle, Rivier Bêliveau, Gérard Bergeron, Lucien Houle, sec.-trés.; Dr Montarville Tache-

reau, prés.; Armand Rajotte et Noé Perreault, techniciens. N'apparaissent pas sur la photo, MM. Hermann Brochu, Ernest Marier, Honoré Rajotte et Omer Blanchard.

La Compagnie de Téléphone de St-Germain

Le 13 septembre 1926, un groupe d'hommes d'affaires et cultivateurs de St-Germain-de-Grantham et de la région rurale décidèrent d'acheter de L'Avenir 100 boîtes téléphoniques au coût de \$4,500 dollars. Ce groupe au nombre de 133 s'engageait à garantir un montant de \$75.00 chacun pour une période de 10 ans. Cette garantie permettait à la nouvelle Société de faire les travaux qui s'imposaient. Le remboursement se faisait sur une période de 10 ans, soit à raison de \$7.50 par année à chaque actionnaire.

lequel montant était le coût de l'abonnement annuel.

A cette même réunion la dite Société qui avait comme nom La Cie de Téléphone Rurale de St-Germain, élit son premier exécutif (conseil d'administration) qui se composait comme suit: MM. Wilfrid Blanchard, président, J.-Ed Mathieu, vice-président, Joseph Duhamel, secrétaire-gérant, Félix Blanchette, directeur, Edmond Houle, directeur, Albert Neiderer, directeur, Joseph Lauzon, directeurs, Donat Lafond, directeur, Alfred Sylvestre, directeur, Agnus Janelle, directeur.

Le territoire comprenait partie du 5e rang de St-Nicéphore, Wickham-Ouest, St-Edmond (partie) et St-Germain.

Le 20 septembre 1957, le bureau de direction composé de MM Dr Montarville Tachereau, président, Donat Sarazin, Raoul Levesque, Rivier Bêliveau, Gérard Bergeron, Omi Sylvestre, Ernest Marie et Victor Gattineau, présentèrent une requête au département du Service public à Québec, pour changer le nom de la dite Société, en celui de Téléphone St-Germain de Drummond.

Rapport du 30-12-1958: Nombre d'abonnés: 638; actif: \$49; nombre de milles de lignes téléphoniques: 75.

Actuellement, l'on étudie un projet de construction d'une bâtisse de 85 x 38, en prévision de l'installation du téléphone à cadran.

La pose d'un câble de St-Germain au 5e Rang de St-Germain afin de faire le raccordement avec la compagnie de téléphone Bell, est chose faite depuis quelques jours seulement.

Le bureau de direction actuel se compose de: MM. Dr Montarville Tachereau, président; Hermann Brochu, vice-président; directeurs de St-Germain: Gérard Bergeron, Rivier Bêliveau, Ernest Marier, Armand Rajotte; directeurs de Wickham: Honoré Rajotte, Omer Blanchard, Lévis Houle; Lucien Houle, secrétaire-trésorier.

M. Noé Perreault, technicien, a actuellement 31 ans de service avec la dite Société. Ses longues années de service et son expérience. Voir TELEPHONE—P. 13, col. 5

VOICI LE NOUVEAU



GARANTI
LEGER

FRAIS

Emballage avec bande exclusive, vous permettant de replacer les tranches de pain non consommées

SANS DIFFICULTE
GUERIN & FRERE
membres des Boulangers Progressifs
du Québec Inc.

La Boulangerie

Guérin

& Frère Ltée

665, boulevard Mercure — GR 2-3503
DRUMMONDVILLE



Longue vie à M. le curé Lorenzo Dubuc!

RESTAURANT CENTRAL

Spécialités: BAR-B-Q

Spaghetti italiens

SERVICE
COURTOIS

OUVERT
JOUR ET NUIT

Prix raisonnables

ROGER PRINCE, prop.

ST-GERMAIN, cté Drummond

UN NOUVEL ÉTABLISSEMENT

M. Euclide C

invite la population à visiter

Gracieuseté de

JOS. L. MARCHESSEAULT

EPICIER EN GROS
Bonbons — Chocolats — Cigarettes

253, rue Lindsay GR 8-0424
DRUMMONDVILLE

ST-GERMAIN-DE-GRANTHAM

Voeux de succès!



CREME GLACEE
PRODUITS ALIMENTAIRES

Rep. R. LEVASSEUR

Gracieuseté de

MONTOUR LIMITEE

Accessoires de boucheries et salaisons
épices . . . sels

555 ouest, rue Mont-Royal
MONTREAL



Cette photo nous donne une idée de l'intérieur
M. Euclide Corriveau, la plus m

Nos meilleurs voeux à M. Euclide Corriveau, à l'occasion de l'ouverture
de son épicerie-boucherie!

RAJOTTE & FRÈRE Enr.

FRUITS ET LEGUMES
GROS ET DETAIL

Sincères remerciements à nos clients de St-Germain,
de Drummondville et de la région!

Angle ST-FERDINAND et avenue ST-PIERRE
St-Germain-de-Grantham Cté Drummond

Meilleurs voeux de succès!

LA CAISSE ENREGISTREUSE
VIATOR McCASKEY

et les articles de classes ont été
fournis par

LIBRAIRIE PH. DION

257, rue Hériot GR 8-1301
DRUMMONDVILLE

Hommages de

ALEXANDRE GAUDET Ltée

EPICIERS FN GROS

Alexandre Gaudet, prés.

Bruno Morin, vice-prés.; Gérard Babineau, sec.-trésorier.

ASTON JUNCTION, Qué.



Compliments de

L. P. COTE

Plomberie - Chauffage
Couvertures

Installation de tout système
de chauffage

Tél. 134 (chemin de la gare)
ST-GERMAIN

Meilleurs voeux de succès!
Gracieuseté de

COUTU RE

repré
CANADIAN CURT
VENTES

Tél. 82-s-3

Gracieuseté de

COOPÉRATIVE

Armand Blancha
Les travaux d'électricité
WILFRID CODERR
ST-GERMAIN-DE-GRANTHAM

M. EUCLIDE CORRIVEAU REMERCIE TOUS LES HOM
A LA PUBLICATI

SEMENT À ST-GERMAIN

de Corriveau

visiter son épicerie-boucherie



de l'intérieur de l'épicerie-boucherie de la plus moderne de la région.

Gracieuseté de

RENE DANEAU

Tireur de joints sur planches murales

1-A boulevard St-Charles — GR 2-5660
DRUMMONDVILLE

COMTE DE DRUMMOND

Gracieuseté de

SMITH GLASS CO. LTD.

Vitrierie générale
Devantures de magasins
Vitres d'automobiles et miroirs

250, boulevard Bernard — GR 2-3319—2-3310
DRUMMONDVILLE

Gracieuseté de

Tél. 125

GERMAIN VALLEE

Peintre décorateur
Intérieurs et extérieurs d'églises

Exécution des travaux de peinture

St-Germain

Cté Drummond

Tél. 20

Meilleurs voeux de succès!

Tél. 69-s-2

Les travaux d'installation du système de chauffage ont été exécutés par

WILFRID CODERRE

représentant de
POW-R-MATIC CO.

ST-GERMAIN

Les travaux de plomberie et ferblanterie ont été exécutés par

JOSEPH BINET

Estimés gratuits
Travail garanti

Cté Drummond

Gracieuseté de

Tél 65-s-41

EUCLIDE BLANCHETTE

Entrepreneurs en briques

Les travaux de posage de briques sont GARANTIS

St-Nicéphore

Cté Drummond

Gracieuseté de

F. DIONNE & FILS

QUINCAILLERIE

Portes et châssis — Bois — Matériaux de construction

410, rue St-Pierre

GR 8-2571

Drummondville

s!

REFRIGÉRATION

représentant
IAN CURTIS REFRIGERATION
VENTES — SERVICE ST-GERMAIN

TIVE D'ÉLECTRICITÉ

d Blanchard, directeur-gérant
x d'électricité ont été exécutés par:
CODERRE, électricien diplômé
M CTE DRUMMOND

Hommages de

R. O. BLANCHARD

LTEE

Bois et matériaux
de construction

Tél. 14 — St-Germain





11 ans, Mlle Huguette Beaunoyer, fille de M. O. Beaunoyer de Wickham, ne semble pas éfrayée du tout à l'entourage de ces deux jeunes oursons âgés de 8 mois, à qui elle don-

ne à boire, l'autre ourson que l'on aperçoit à droite de la photo, sans doute un mâle, ne semble avoir besoin d'aucune aide.

Saint-Germain, vu par son curé

Chanoine Roméo Salois, de regrettée mémoire, août 1959

S'il y avait de belles pages à écrire dans le domaine religieux de la paroisse, il y en aurait de très intéressantes et de très enviables à écrire dans le domaine social, tant au point de vue professionnel économique, commercial, qu'agricole. La paroisse St-Germain, à son tout premier début, pouvait, à bon titre, se présenter prometteuse auprès des autres paroisses sœurs, voir même Drummondville. Cette dernière, toutefois, par un ensemble de circonstances et de facteurs très puissants tant religieux que civils, ne tardait pas à prendre son ascension vers le progrès, au point que, de nos jours, c'est une de nos villes les plus renommées avec une population de 38,000.

Mais St-Germain, tout en cédant le pas à sa voisine (histoire de courtoisie), n'eut pas moins, lui aussi, son ascension dans un domaine plus humble. Et cela est dû à la sagesse, à l'esprit d'entreprise et de bonne entente de tous, dû aussi au dévouement des autorités civiles marchant la main dans la main avec les chefs religieux. Depuis le premier maire, J.-T. Neiderer, jusqu'aux deux maires actuellement en fonctions, (car depuis 1947, St-Germain est divisé en deux municipalités le village et la paroisse), M. R.-O. Blanchard et M. Onil Sylvestre, petit à petit, tranquillement, mais sûrement, la paroisse, tel un arbre planté en bonne terre, s'est développée,

a grandi, est devenue prospère et riche dans le domaine agricole, favorisés que sont nos cultivateurs d'avoir une des plus intéressantes coopératives agricoles sous la gérance de M. Armand Blanchard. Au point de vue commerce, il y a une poussée ardue et réellement extraordinaire quand on sait que St-Germain est une de nos paroisses rurales, dans le diocèse de Nicolet, qui fait le plus gros chiffre d'affaires en commerce, au point que l'on voit venir de loin des clients étrangers. "C'est à la louange du commerçant comme de tous ceux qui ont l'esprit de collaboration si bien dirigé vers le progrès de leur paroisse." C'est ce qui explique qu'avec cet esprit de coopération, on a pu réaliser le rêve d'une salle paroissiale, d'un externat et couvent, dirigés par les RR. SS. de l'Assomption. Une magnifique école de garçons, sous le vocable de Jésus-Adolescent, et tenue par les RR. FF. de l'Instruction Chrétienne, sans compter

L'U.C.C. de la région de St-Germain
par Rolland BECOTTE

L'Union catholique des cultivateurs, l'Association professionnelle des cultivateurs du Québec connaît un essor considérable dans la région de St-Germain. Depuis deux ans, malgré une augmentation importante des huit magnifiques écoles de la paroisse.

C'est de même, merci à cet esprit de collaboration des paroissiens avec leur pasteur, qu'on a, en quelques années, transformé le village, en y ajoutant des terrains d'amusements, plusieurs parterres et parcs qui entourent, de leurs riantes couleurs, les coquettes demeures. Bref, l'étranger qui parcourt nos paroisses rurales à la saison où la nature offre tant de charmes, n'est pas sans remarquer, qu'ici à St-Germain, Dieu, les hommes, la nature aidant, ont fait de belles choses. Amis, si vous doutez, passez par St-Germain, et vous croirez.

te de cotisation, elle a enregistré une augmentation totale de 98 membres, pour atteindre le nombre de 341 membres en 1959, soit les deux tiers des cultivateurs des paroisses de St-Edmond, St-Eugène, St-Majorique, Drummondville, Wickham et St-Germain.

Pour connaître un tel succès, il a fallu que les bureaux de direction locaux se réunissent fréquemment, étudient leurs problèmes et travaillent chacun dans leur milieu, au succès de l'U.C.C. Ils ont fait parvenir à chaque cultivateur huit feuillets d'information sur les activités agricoles, réunions, congrès, etc., afin qu'ils soient au courant du travail de l'U.C.C. et fassent chacun leur part, c'est-à-dire, se renseignent et acquittent leur cotisation.

Les syndicats locaux et les
Voir L'U.C.C. — P. 11, col. 1

Meilleurs vœux à

M. le curé Lorenzo Dubuc !

JACQUES BLANCHETTE

GARAGISTE

Membre de la Chambre de Commerce

Réparations générales, soudure électrique et au gaz,
huile, batteries, pneus

Tél. 30 — Avenue St-Pierre

St-Germain de Grantham, Cté Drummond



MESDAMES, EPARGNEZ!

RENDEZ-VOUS CHEZ
Mme ONIL NADEAU

HABITS DE NEIGE

Garçons — Filles
de 1 à 14 ans

Tailles et teintes
à votre choix

CHANDAILS DE LAINE

Orlon — Banlon
Toutes les tailles
Hommes — Femmes
Filles — Garçons

TISSUS A LA VERGE

Pour robes de toilette,
manteaux, costumes,
offerts à des prix
vraiment bas

SPECIALITE

Coupons à la livre
Choix très varié
au prix que vous
vous attendez à payer

Mesdames, j'ai en magasin tous les patrons "BUTTERICK" pour tous genres de confections pour tous les membres de votre famille.

Mme ONIL NADEAU

ST-GERMAIN

- TEL.: 22 -

Cté Drummond



Commission scolaire (paroisse) de Wickham— On reconnaît de gauche à droite : MM. René Jacques, conseiller, Léopold Lupien, conseiller, Jos. Deblois, secrétaire-trésorier; Roland Gatineau, président; Joseph Sarazin, conseiller. N'apparaît pas sur la photo, M. Roméo Ménard, conseiller.



Exécutif de la Caisse populaire de Wickham— De gauche à droite : MM. Albert Ménard, directeur; Hervé Trottier, directeur; A. Forain, assistant-gérant; M. A. Forain, gérant; Wellie Temmans, président; Art. Ménard, directeur; Victor Gatineau, directeur; Joseph Deblois, président du Comité de surveillance.

L'U.C.C.

(Suite de la page 10)
directeurs les plus méritants

reçurent de magnifiques trophées en reconnaissance de leurs mérites et pour souligner que le succès est le fruit d'un

travail bien fait et non le résultat du système "les autres le feront".

Nous tenons à dire notre reconnaissance aux dévoués aumôniers qui ont travaillé plus qu'ils ne le devaient normalement le faire; l'U.C.C. et la classe agricole ne seraient pas organisés comme elles le sont aujourd'hui, si elles n'avaient pu compter sur le dévouement sans borne de certains bons messieurs les curés et les aumôniers.

Nos temps actuels sont très durs pour les cultivateurs, mais ils peuvent compter sur deux services essentiels de l'U.C.C. Le premier, un journal libre: "La Terre de Chez Nous", propriété des cultivateurs, qui peut écrire ce qu'ils veulent dire et donner des informations complètes, que d'autres publications ne peuvent donner. Le service des assurances de l'U.C.C. fait et a fait économiser des milliers de dollars aux cultivateurs de la région; elles connaissent un essor considérable, surtout depuis qu'elles assurent, non seulement les cultivateurs, mais toutes personnes désireuses de se protéger par une police d'assurance d'une compagnie canadienne-française.

Les assurances de l'U.C.C. contribuent à donner plus d'influence à la classe agricole et elles amassent des capitaux, des millions, administrés par les cultivateurs au profit de la classe rurale.

Les assurances de l'U.C.C. ont une importante agence à St-Germain; la majorité des cultivateurs, conscients de leurs responsabilités, s'assurent de l'U.C.C. et les gens des autres pro-

Vieux documents

Voici copie d'un document trouvé enfoui dans la base de la croix du cimetière de St-Germain par M. Raoul Lévesque, lors du déplacement de cette base pour faire place à l'imposant calvaire érigé depuis peu à cet endroit.

"Ce cimetière fut ouvert le premier novembre 1911. La croix fut plantée par François Cadorette en présence du Docteur J.-C.-B. Letendre et de son fils Joseph-Antoine".

Dans un bocal on avait déposé fessons, de plus en plus, donnent leur préférence aux assurances de l'U.C.C.

L'U.C.C. de la région de St-Germain, comme tout homme de coeur, travaille à procurer à chaque individu de quoi être heureux sur la terre et les moyens de sauver son âme. D'année en année, les cultivateurs, gens de bon sens, décident de faire leur part et appuient, plus nombreux, leur union professionnelle, l'U.C.C.

un écrit et divers objets: un couteau, des sous, etc.

Grantham fut érigé en township le 14 mai 1800. L'année de "La grande digue" on rencontra à St-Germain des Caya, Janelle, Duff, Gauthier, Blanchet, Pinard, Lafond, Houle, Clair-Houde, etc. (Vers 1830).

Première chapelle 1854.
Erection canonique 1856.
Erection civile 1856.
Premier curé: C.-F. Baillargeon 1859-1864.

Messire Jos. Tessier 1864-1891.
Messire P.-Amable Lebrun 1891-1900.

Messire O. Milot 1900-1910.
Messire E. Grenier 1910-1929.
Messire R. Gèneveux 1929-1935.

Messire U. Leblanc 1935-1941.
Messire R. Salois 1941-.

Saint-Germain a eu comme maires: MM. Albert Belhumeur, Jos. Landry, Henri Sylvestre, Amédée Despault, Onésime Houle, L.-N. Cotnoir, Jos. Laferté, Alfred Sylvestre, Willie Paul, Elphège Janelle.

En 1941, on change la croix et on la recule.

MAINTENANT OUBLIEZ LA QUESTION DU PRESSAGE
PORTEZ UN COMPLET
LAINE TERYLENE
Taillé ou sur mesures



UN SEUL PRIX
\$69.50

Voici le complet taillé sur mesures qui triomphera des faux plis et froissages désagréables sans jamais perdre sa belle apparence. Un complet Terylene®/Wool vous permettra une apparence propre semaine après semaine sans la nécessité de pressages fréquents. Les rares faux plis, ramassés durant une journée de port difficile, disparaîtront lorsque le vêtement sera placé sur son support pour la nuit. Rendez-vous visite aujourd'hui même pour faire votre choix dans notre grande sélection de tissus unis et de fantaisie Terylene®/Wool, tous à un seul prix de \$69.50

TIP TOP

tailors

R. O. BLANCHARD LTEE

ST-GERMAIN-DE-GRANTHAM

Cté Drummond

Hommages à M. le curé Lorenzo Dubuc !

ARMAND RAJOTTE
MARCHAND DE MEUBLES

Représentant "Connor" — Laveuses-sécheuses automatiques
Poêles, réfrigérateurs, téléviseurs

Tél. 30 St-Germain de Grantham
Cté Drummond

Meilleurs voeux à M. le curé
Lorenzo Dubuc !

RESTAURANT-EPICERIE

L. Tennier, prop.

Tél. 23 St-Germain de Grantham
Cté Drummond

Nous saluons l'arrivée de M. le curé Lorenzo Dubuc, dans la paroisse de St-Germain, et lui offrons nos meilleurs voeux de bonheur.

MARCHE LEVESQUE

et le personnel

ST-GERMAIN-DE-GRANTHAM

Cté Drummond

L'oeuvre des Soeurs de L'Assomption à St-Germain de Grantham

Le couvent de Saint-Germain est dirigé par les Soeurs de l'Assomption de la Sainte Vierge.

Le 16 août 1906, les voitures de M. le curé Milot, fondateur du couvent et Monsieur Charles Letendre se rendirent à la gare

Gracieuseté de

MAURICE MÉNARD

manufacturier
de
cages à volailles

WICKHAM
Cté Drummond

La direction de la

CAISSE POPULAIRE

DE WICKHAM

est heureuse de profiter de cette occasion pour remercier ses nombreux membres de la confiance qu'on a bien voulu lui témoigner.

M. Wellie Timmons, prés.

COMMISSION SCOLAIRE PAROISSE DE WICKHAM

- M. Roland Gatineau, président
- M. René Jacques, commissaire
- M. Léopold Lupien, secrétaire
- M. Joseph Sarazin, commissaire
- M. Joseph Deblois, secrétaire-trés.



Conseil municipal de la paroisse de Wickham. De gauche à droite : M. Hervé Trottier, conseiller; Joseph Deblois, sec.-trés.; Gérard Boi-

re, maire; et les conseillers Henri Blanchard, Gérard Sarazin, René Lavallée et Hervé Dulmaine.

Saint-Germain pour y faire monter les quatre religieuses fondatrices et les conduire au presbytère.

Deux d'entre elles, Soeur Saint-Uric et Soeur Marie-Bernard aiment encore à décrire l'accueil sympathique et respectueux qu'elles reçurent de la population, accueil qui, disons-le, demeure en permanence depuis ce jour. Soeur Saint-Gabriel, supérieure, et ses compagnes, prirent leurs repas au presbytère, mais dès ce même jour elles s'installèrent dans l'école et organisèrent les classes du pensionnat dans la sacristie souterraine de l'église paroissiale.

Le 6 septembre, les religieuses accueillirent quarante et une élèves, dont vingt-deux pensionnaires. A l'école, elles recevaient aussi un groupe de cent-cinquante garçons et fillettes.

Le 26 décembre, déménagement au couvent et le soir du 31 décembre les portes se ferment sur la communauté réunie. Elles sont neuf soeurs.

Depuis ce jour, les éducatrices se livrent à la passionnante joie de développer les intelligences transfigurées par la foi et d'exercer les esprits à la recherche.

L'événement le plus saillant de la petite histoire du pensionnat est bien celui du 19 juin 1932. Sous le règne de Soeur Marie-du-Calvaire, augura l'oeuvre de l'Amicale, oeuvre sociale de première valeur, elle forme le lien qui unit les Anciennes à leur Alma Mater.

Depuis cette date mémorable, grâce à l'initiative, doublée de vray dévouement, de Madame R. O. Blanchard, présidente, et à la collaboration intelligente des Dames du Comité, l'Association de l'Amicale de Saint-Germain a suivi son étoile. Vingt-huit ans d'entraide fraternelle et compréhensive apportée à l'éducation chrétienne! Quel beau travail d'humanisme chrétien!

Le nombre des élèves s'est accru graduellement au rythme des années et le pensionnat reçoit une centaine d'élèves. Elles apprécient le beau site de leur institution parce qu'elles jouissent également des avantages de la ville, dont elles sont peu éloignées et de ceux d'une jolie et agréable campagne.

La célébration du Cinquantième du couvent a prouvé d'une façon tangible combien la population et toutes les élèves estiment leurs éducatrices. Ce fut une véritable joie de revoir à cette occasion trois des premières ouvrières: Soeur Marie-des-Oliviera, Soeur Saint-Uric et Soeur Marie-Bernard, présentes aux fêtes d'or.

Avec un programme d'études qui remplit les cadres des Cours primaire et secondaire, avec des mouvements d'Action catholique bien vivants, grâce à la compétence et au dévouement de M. l'aumônier de la J.E.C. et de la C.E., le pensionnat de Saint-Germain veut une jeunesse montante qui soit fidèle à Dieu, à l'Eglise, aux principes chrétiens, une jeunesse vraiment catholique et canadienne-française.

CONSEIL MUNICIPAL PAROISSE DE WICKHAM

- M. Gérard Boire, maire
- M. Hervé Trottier, conseiller
- M. Henri Blanchard, conseiller
- M. Gérard Sarazin, conseiller
- M. René Lavallée, conseiller
- M. Hervé Dulmaine, conseiller
- M. Joseph Deblois, sec.-trés.

Conseil Municipal Wickham Village

- M. Chs-Edouard Courchesne, maire
- M. Victor Gatineau, conseiller
- M. Frédéric Blanchard, conseiller
- M. Gérard Houle, conseiller
- M. Léonard Aubin, conseiller
- M. Emile Fortier, conseiller
- M. Ovila Tessier, conseiller
- M. Lucien Lemoyne, sec.-trés.



Cette vieille gare, qui comme son nom l'indique, est celle de Wickham, aurait été construite vers 1858, avec l'avènement du chemin de fer allant de Drummondville à Foster et connu sous le nom de South Eastern, aujourd'hui propriété du Canadien Pacifique, a toute une histoire. Depuis cette date à nos jours, les chefs de gare qui s'y sont succédé furent tous des membres de la famille Timmons, dont la quatrième génération est représentée par Mlle Alice Timmons, qui occupe ce poste depuis 1935. Mlle Timmons qui est l'une des rares femmes à occuper une telle fonction, éprouve un véritablement serrement de coeur en voyant disparaître l'ancien réservoir à eau, que l'on est en train de démolir, étant devenu inutile avec l'arrivée des locomotives Diesel. Cette construction qui remonterait à 1872, fut construite alors que le grand-père de Mlle Alice Timmons était chef de gare. Le grand-père de Mlle Timmons qui s'appelait Léonard, céda sa place à son fils James-Joseph, qui décéda en 1939, à l'âge de 78 ans, après avoir été au service du chemin de

vieille famille irlandaise, dont les ancêtres vinrent s'établir à Wickham il y a 119 ans. Mme James-Joseph Timmons, née Alice Braun, de descendance allemande, ouvrit la première école de Wickham, il y a 73 ans, décéda en mars 1958, à l'âge vénérable de 92 ans. Les Timmons occupent la même maison depuis plus de 60 ans. Il n'est donc pas surprenant que Mlle Alice Timmons ait refusé des emplois lucratifs que lui offrait le Canadien Pacifique, mais pour lesquels elle aurait été dans l'obligation de quitter le village qui l'a vue naître et auquel elle est attachée par toutes les fibres de son être. Il ne suffit que de quelques moments de conversation avec cette femme pour se rendre compte de ce que représente pour elle, ce coin tranquille qu'est Wickham.

TELEPHONE

(Suite de la page 7)

rience des affaires avec la Société, permettent à cette dernière et aux actionnaires, de connaître un succès toujours grandissant. M. Perreault nous confie que la Société compte actuellement environ 80 p.c. du territoire (en nombre de foyers).

Ben Leclerc

MEUBLES

OUI MADAME!

Nous achetons vos vieux meubles et les payons argent comptant, et nous vous en revendons des neufs à termes, si désiré.

TABLE DE CUISINE

36" à 72" de longueur

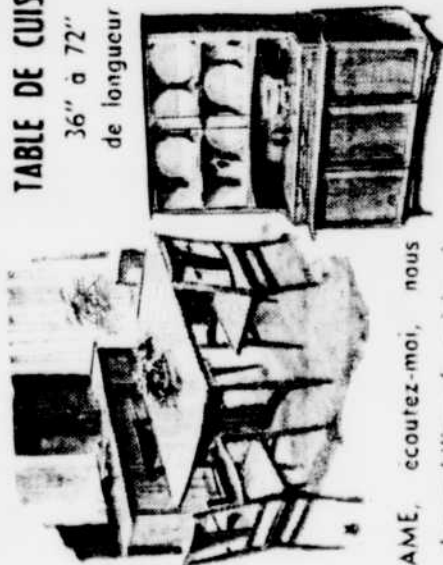

\$69.00

MADAME, écoutez-moi, nous avons des mobiliers de cuisine à partir de

24 teintes différentes



Nous livrons n'importe où

Compliments de :

P. H. PAUL

Epicerie
Restaurant

Etabli
depuis 18 ans

WICKHAM,
cté Drummond

Tél. 43

**GARAGE
CUSSON**

REPARATIONS
GENERALES

Vente de pneus



DOMINION ROYAL

WICKHAM,
cté Drummond

Tél. GR
2-4077

Ben Leclerc

MEUBLES

147

St-Damase



CONSEIL MUNICIPAL DE STE-JEANNE-D'ARC (Lefebvre)

- M. Elphège Robidas, maire
- M. Onésime Parenteau, sec.-trés.
- M. J.-Bte Mondou, conseiller
- M. Elphège Noël, conseiller
- M. Edgar Peletier, conseiller
- M. Lionel Girouard, conseiller
- M. Lucien Tessier, conseiller
- M. Henri Roberge, conseiller

Historique de St-Eugène de Grantham

La paroisse de St-Eugène-de-Grantham a été érigée canoniquement par Mgr L. F. Laffèche, évêque de Trois-Rivières, le 22 novembre 1878. La croix avait été plantée par Messire Kéroack, curé de St-Guillaume, l'année précédente, soit en 1877. Le premier acte aux registres de la paroisse fut signé par l'abbé Joseph Tessier, curé de St-Germain, desservant.

En 1880, l'abbé Elie Blais fut nommé curé desservant et eut comme successeur, l'année suivante, l'abbé de Carufel. Le premier curé résident, l'abbé Joseph Forcier, prit possession de sa cure à la saint Michel, en 1881. Celui-ci remplit cette charge pendant 22 ans. Le 2e curé fut l'abbé Georges Béliveau. Ce

lui-ci fit construire en 1906 le magnifique temple que nous pouvons admirer de nos jours, pour remplacer la vieille chapelle servant au culte depuis les débuts de la paroisse. Le curé Béliveau fit également construire en 1910, une belle école en brique pour l'arrondissement du village. M. Béliveau mourut le 11 septembre 1919. Son successeur fut M. le chanoine Benjamin Morin, aujourd'hui curé de St-Guillaume.

Pendant l'administration de M. le curé Morin, les RR. SS. de l'Assomption prirent la direction, en 1912, de l'école du village. M. Morin fit également finir l'intérieur de l'église et de la sacristie, au coût de \$25,000. La paroisse de St-Eugène

perdit son curé Morin en 1925. Le 3e curé résident fut M. l'abbé Voir St-Eugène — P. 15, col. 2

INVENTAIRE

(Suite de la page 3)
dans les coupons, le magasin O. Nadeau, un important agent de distribution de machines agricoles; M. Isidore Boisvert, un agent manufacturier d'accessoires de ferme, et d'appareils automatiques pour l'eau; M. Edmour St-Pierre; une usine de

réfection de sacs de jute: Aimé Martineau et Fils; un centre d'abattage d'animaux tenu par Wilfrid Messier et Fils. Cinq importantes épiceries: Le Marché Lévesque, Corriveau et Fils, Coderre et Fils, Léo Desmarais, Léonard Tennier, M. Henri Duhaime et Rajotte et Frères sont deux des plus importantes maisons de commerce des fruits et légumes de la région.

On compte aussi 5 garagistes dont 2 spécialisés dans le débossage et la peinture des véhicules: Hubert Blanchette Engr., Le Garage Lusier, Le Garage Camille Blanchette, le Garage Jacques Blanchette, le Garage Paul Labbé.

Viennent s'ajouter deux ateliers de réparation d'outillage de ferme tenus par MM. Ovide Pivin et Germain Lambert, ainsi que deux ateliers de soudure appartenant à MM. Clément Mathieu et Harris Beaunoyer, ce

dernier travaillant aussi le fer forgé.

St-Germain est aussi bien desservi par les corps de métiers. On y compte une cordonnerie tenue par M. Ph. Foisy, deux électriciens: MM. Wilfrid Coderre et Denis Parent; deux techniciens en radio et télévision: MM. Wilfrid de Grandpré et Gilbert Blanchard; un entrepreneur peintre renommé, M. Germain Vallée, spécialiste en réfection et décoration d'églises, M. Germain Vallée, secondé par M. Gérard Rhéaume et une équipe de peintres ont à leur actif la rénovation de plus de 25 églises à travers la province.

St-Germain compte encore quatre entrepreneurs en bâtiment: MM. Robert Lemire, Ronand Rajotte; deux entrepreneurs plombiers: MM. Joseph Binet et l'entreprise Côté et Fils.

L'U.C.F.R.
Fondée le 21 avril 1948

Mme Edmour Farley, présidente
Mme René Fillion, secrétaire

59 membres

ST-EUGENE
Cté de Drummond

UNION CATHOLIQUE DES CULTIVATEURS

52 membres

M. Edmour Farley, président
M. Eugène Fréchette, sec. gérant

ST-EUGENE,
Cté Drummond

LA MUTUELLE D'INCENDIE
fondée en 1942

Omer Duguay, président
Pierre Tessier, secrétaire

EXECUTIF ACTUEL

Lionel Forcier, président
Alcide Léger
Valmore Plante
Johnny Massé
Alphonse Bourbeau
Germain Bibeau
Lucien Fafard
Mlle Germaine Tessier, secrétaire.

Actif : \$21,714.70
Assurance en cours
\$366,500.00

St-Eugène, cté Drummond

Société Coopérative Agricole St-Eugène

Fondée le 15 août 1921

Actif : \$28,814.17

Affaires de 1958 : \$147,389.00

M. Lionel FORTIER, président
M. Eugène FRECHETTE, sec.-gérant

ST-EUGENE, cté Drummond

CAISSE POPULAIRE St-Eugène, Cté Drummond

Fondée en 1935

ACTIF : \$178,000.00

M. EDMOUR FARLEY, président
M. WILFRID LEBLANC, gérant

ST-EUGENE — Cté Drummond

Tél. 627-s-12 Routes 9-20

SAVARD AUTO PARTS ENR.

Henri Savard, prop.

ACHAT - VENTE - SERVICE
AUTOMOBILES ET PIECES USAGEES

ST-EUGENE Cté DRUMMOND



CONSEIL MUNICIPAL de Grantham-Ouest

M. Claude Melançon, maire

MM. Lionel Ledoux, conseiller
Rodrigue Lemire, conseiller
Almanzar Pinard, conseiller
Jules Lemire, conseiller
Lionel Grisé, conseiller
David Cormier, conseiller

Me Marcel Marier, sec.-trés.



Conseil municipal (Village) de Wickham — Gauche à droite, assis, M. Ch.-Edouard Courchesne, maire; Lucien Lemoyne, secrétaire-trésorier, et Victor Gatineau, conseiller. Debout, dans le même ordre: MM. Frédéric Blanchard, Gérard Houle, Léonard Aubin, Emile Fortier et Ovila Tessier, tous conseillers.

TEL. 607-s-3

WILFRID LEBLANC

Magasin général

Etabli depuis 1929

MOULEES BALANCEES
FERRONNERIE
EPICERIE
CIMENT

SERVICE



St-Eugène
Cté Drummond

ST-EUGENE

(Suite de la page 14)

bbé Adélarde Desmarais, qui administra la paroisse jusqu'au 28 février 1924, alors qu'il fut remplacé par le curé actuel M. l'abbé L. R. Belcourt. L'abbé Argémir Labranche, ancien curé de St Majorique est retiré à St-Eugène.

La paroisse de St-Eugène est formée d'une partie de St-Germain et d'une partie de St-Guillaume. Elle fait partie du comté de Drummond mais touche aux comtés d'Yamaska et de Bagot. Ses voisines immédiates sont les paroisses de St-Guillaume dans Yamaska; St-Hughes, Ste-Hélène et St-Nazaire dans

Bagot; St-Germain et St-Edmond dans Drummond.

St-Eugène est aujourd'hui habitée par 190 familles formant une population d'environ 1,000 âmes. Elle est traversée d'un coin à l'autre, sur une distance de 11 milles par la route nationale No 20. Sa terre argileuse est excellente pour le grain et le foin.

On compte dans le village, une soixantaine de familles, formées de rentiers, de marchands et d'artisans divers. On trouve également, à St-Eugène, une succursale de la Banque Canadienne Nationale, une caisse populaire, une filiale de la Coopérative Fédérée qui s'occupe principalement de la vente des grains de semence, des patates, et des poussins. Cette coopéra-

GR 8-2321

GARAGE ST-MAURICE

débosselage-peinture

Désirez-vous des travaux garantis?

Si oui, venez nous voir, vous aurez satisfaction
12 ans d'expérience

Chemin St-Germain et 4ème rang,
Drummondville

tive possède un entrepôt assez considérable près de la gare du chemin de fer à 2½ milles du village. Enfin, les citoyens de

St-Eugène ont à leur service un moulin à scie et un moulin à farine. Ce qui leur manque le plus, c'est l'énergie électrique.



Société
St-Jean-Baptiste

325 membres

J.-A. Beauchesne, président,
Gaston Poudrette, sec.-trés.

ST-EUGENE,
Cté Drummond



CERCLES LACORDAIRE
et JEANNE D'ARC

FONDES LE 10 AOUT 1952

75 membres

Henri DESROSIERS, président,
R. FAFARD, secrétaire

Mme R. FILLION, présidente
Mme R. FAFARD, secrétaire

ST-EUGENE,
Cté Drummond

Tél. 618-s-3

GASTON POUDRETTE

Pour tous vos problèmes d'assurances générales,
consultez
GASTON

FEU — VOL — AUTOMOBILE

Responsabilités diverses

St-Eugène — Cté Drummond

EPICERIE-BOUCHERIE

C. Parenteau, prop.

Je profite de cette occasion pour remercier mes nombreux clients de Drummondville et de la région pour la confiance qu'ils m'ont témoignée par le passé.

Soyez assurés que je me ferai toujours un devoir de vous bien servir dans les viandes de toutes sortes.

St-Majorique

GR 2-2641

Cté Drummond



CONSEIL MUNICIPAL ST-EUGÈNE

M. Joseph Léveillé, maire

MM. Adélarde Rondeau, conseiller
Germain Brunelle, conseiller
Antoine Teasdale, conseiller
Germain Taillon, conseiller
Benjamin Fafard, conseiller
Gloria Farley, conseiller

Gaston Poudrette, sec.-trés.



Nous voyons sur cette photo le nouveau GARAGE GOUGEON, à St-Germain, situé sur les routes 9 - 22. Le personnel se compose de M. L. Smith, gérant, M. J. M. Fournier, mécanicien, MM. P. Lemryne, E. Alie et S. Verville, au service des automobilistes.

ARRETEZ A L'ENSEIGNE



FRANK GOUGEON, prop.

ST-GERMAIN-DE-GRANTHAM

TEL. 155

CITE DRUMMOND

Voici une
aubaine qu'il ne
**FAUT PAS
MANQUER!**

PNEUS BOUE-NEIGE

TRAILMAKER

B.F. Goodrich

TRACTION

SÛRE

ET

FERME

SUR

LA

ROUTE



SEULEMENT

19.95

B.F. Goodrich

Reserve de stocks - PNEUS TUBELLES

VENTE
SERVICE
COURTOIS

PROSPÉRITÉ CONTINUE

à tous nos concitoyens

Fournisseurs de tous produits de pétrole

aux

INDUSTRIES et COMMERCES

INSTITUTIONS et RÉSIDENCES PRIVÉES.



George HAGGERTY,
président



336, rue St-Edouard,

Drummondville