ROXY
FINE CUT
pour ceux qui roulent leurs cigarettes

Le Canada

COSFORD
Cité de Montréal
Bureau du Greffier
Hôtel de Ville
Porte rue Gosford

GILBEY'S
Du vrai vieux SCOTCH garanti âgé de plus de 10 ans
Spey Royal
40 onc. $4.15
26 onc. $2.75

VOL XXXIII — No 200 | Temps probable: nuageux; pluie intermittente. (v. détails p. 3) | MONTREAL, JEUDI 28 NOVEMBRE 1935 | Maximum, hier: 42 — Minimum, hier: 32 | PRIX: DEUX SOUS

L'Italie nie les prétentions de l'Ethiopie

Rome dit que ses troupes n'ont pas évacué Oual-Oual ni Gherlogoubi au front sud, pas plus que Macallé au front nord. — Un communiqué d'Addis Abéba annonçait que les lignes de communications fascistes sont menacées

Il semble que l'embargo sur l'huile contre l'Italie sera adopté par Genève

Rome, 27. (P.C.-Havas) — Le gouvernement italien a démenti aujourd'hui la nouvelle que le maréchal Badoglio a reçu ordre de marcher sur le lac Tana, qui donne naissance au Nil Bleu, en Ethiopie Occidentale. Il nie aussi que les troupes fascistes aient été mises en déroute au front sud et qu'elles aient dû abandonner Macallé au front nord, pour défendre leurs lignes de communications attaquées, à l'arrière, disait-on, par les Ethiopiens.

Le communiqué officiel déclare que les avions italiens ont causé de nouvelles pertes chez les Ethiopiens dans un raid aérien près du lac Achangi, au sud-est de Macallé, et que les troupes ont occupé deux autres villages.

Ni Gherlogoubi ni Gorahai n'ont été abandonnés, dans le sud, dit le ministère de la Guerre.

Ce serait étouffer lentement l'Italie, dit-on, que d'ajouter l'huile et le charbon à la liste de l'embargo et aux sanctions si sévères, déjà appliquées. Le prix de la gazoline est augmenté encore; il est maintenant de $1.08 le gallon.

Les stocks d'huile ne sont probablement pas bien considérables, si l'on en croit les statistiques. Elles indiquent que les importations, cette année, ont été à peine au-dessus de la normale.

Continuant l'offensive contre la menace du manque de combustible, Mussolini inaugurera personnellement les travaux de la corporation chimique. Ce groupement aura pour tâche de développer la production de l'alcool, de l'alcool méthylique et du benzol, les seuls matériaux indigènes pouvant remplacer le pétrole et ses sous-produits.

Addis-Abéba, 27 (P.C. Havas, copyright 1935) — 50,000 hommes de troupes vont, dit-on, prendre l'offensive pour profiter de la retraite italienne au front sud et balayer les envahisseurs hors de la province d'Ogaden.

Dans le nord, les Italiens se préparent à abandonner Macallé, si nécessaire, dit un rapport et déjà 1,000 hommes ont retraité pour protéger les lignes de communication, menacées entre Macallé et Adi-Grat, au front nord.

Seule une retraite précipitée a empêché les fascistes d'être coupés de leur base comme les armées italiennes le furent en 1896.

Dans le secteur sud, les Italiens ont abandonné, dans leur retraite, artillerie et camions. Ils ont reculé jusqu'à Oual-Oual, où se déroulèrent en décembre dernier les événements qui ont déclanché le conflit.

Des avions italiens ont survolé l'Ogaden aujourd'hui et ont lancé 10 bombes sur Daggah-Bour. Il n'y a eu ni tués ni blessés.

Teclé Hawariaté, qui représentait l'Ethiopie à la SDN, va probablement rejoindre le ras Seyoum, commandant en chef des armées du nord. Il affirme que la malaria fait des ravages parmi les troupes italiennes et que celles-ci doivent admettre aussi que les Ethiopiens sont passés maîtres dans l'art d'encercler et de tourner l'ennemi, car ils y ont été entraînés depuis des siècles.

L'Italie a rappelé les 100,000 hommes en congé

Rome, 27. (P.A.-Copyright 1935). On dit, dans le milieux bien informés, que le gouvernement, a en grande partie, annulé les congés accordés récemment à 100,000 soldats et que de nouveaux mouvements de troupes, tenus secrets, ceux-là, ont été ordonnés. Ces dernières mesures auraient été prises par suite de l'état d'énervement ou se trouve l'Italie au sujet des rumeurs d'un embargo sur l'huile par la Société des Nations.

Le ministère de l'aviation a prohibé aujourd'hui le survol de la capitale par quelqu'avion que ce soit.

On ne peut savoir si la division Metauro, qui est rentrée dernièrement de Lybie, est repartie pour l'Afrique.

Il est certain, disent les mêmes

(Suite page 9)

Garçonnet de quatre ans enlevé à Kingston

Kingston, Ontario, 27. (P.C.) — La police de Kingston a demandé à la police de toutes les villes situées entre Kingston et Toronto de rechercher une automobile dans laquelle un jeune enfant de 4 ans, fils de M. W. M. Wood, de Toronto, a été enlevé par deux hommes. L'enfant a été, d'abord, ravi à son père.

Aux dires de la police de Kingston, l'enfant se trouvait avec son père au coin des rues Collingwood et Union. Une automobile, contenant deux hommes et deux femmes, stoppa à l'endroit où M. Wood et son garçon se tenaient. M. Wood voulut protéger son fils. Ce fut en vain. Les deux hommes s'emparèrent du garçonnet et s'enfuirent avec lui. On a lieu de croire que l'auto des ravisseurs a pris une direction ouest. M. Wood n'a pas été gravement blessé par les ravisseurs. La police a refusé de donner de plus amples informations.

ROME CELEBRE L'ANNIVERSAIRE DE NAISSANCE DU ROI VICTOR EMMANUEL

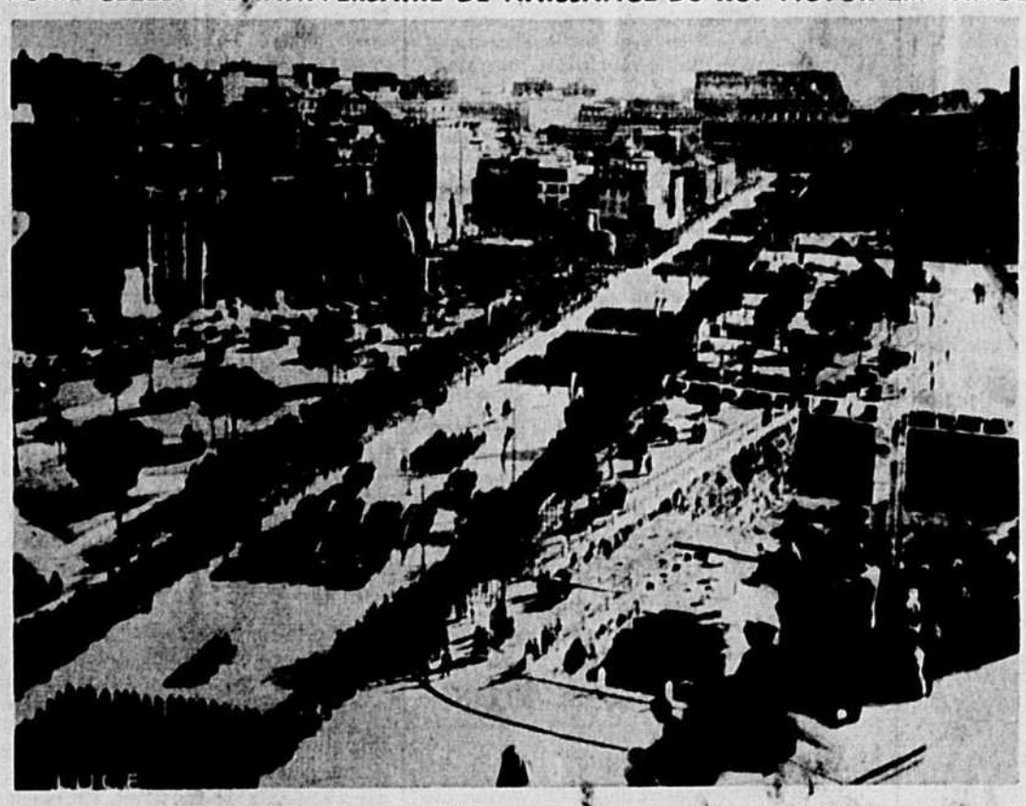

● Notre photographie montre une partie des 30,000 hommes de la garnison de Rome qui défilèrent à l'occasion du 66e anniversaire de naissance du roi Victor Emmanuel. C'est là une magnifique démonstration de la puissance des troupes fascistes de Mussolini.

Le problème financier et la conférence des provinces

La finance provinciale sera la principale préoccupation de la conférence

L'exemple du Québec

Par Adjutor SAVARD

Ottawa, 27. — Le problème financier occupera le premier plan à la prochaine conférence interprovinciale. La dette des provinces dépasse actuellement un milliard et quart. Elle ne dépassait guère deux cents millions à la fin de la guerre. Le fardeau s'est donc alourdi de plus d'un milliard de dollars dans l'espace de dix-sept ans. Durant cette période d'extravagance, il s'avère que les provinces furent entraînées, comme les individus, et empruntèrent sans retenue. Ces emprunts prennent la forme, en bonne partie, d'obligations détenues au Canada et à l'étranger.

Mais, par surcroît, le gouvernement fédéral a consenti des prêts au mon-

(Suite page 3)

Le ministère Laval est assuré déjà d'un vote de confiance

Les gauches n'ont pu s'entendre. — Herriot a gagné les radicaux socialistes à Laval

Programme de Léon Blum

Paris, 27. (P.C.-Havas). — M. Edouard Herriot, ancien président du Conseil, a pesé ce soir de toute son influence auprès du parti radical-socialiste, dont il est le chef, pour la défense du gouvernement Laval. Ses partisans ont décidé d'aider le ministère demain, à la réouverture des Chambres.

Au cours d'une session qui a duré trois heures, Herriot déclara au groupe des radicaux-socialistes qu'une crise ministérielle en France, pour le moment, constituerait un grave danger pour la démocratie française.

A la suite de la décision des membres, d'appuyer Laval demain, l'opposition se reduira aux socialistes, aux communistes et à quelques radicaux-socialistes irréductibles. Tous les autres groupes vont, très probablement, donner leur appui au cabinet.

* * *

Paris, 27. (P.C. Havas) (Copyright 1935) — Les partis de l'opposition au Parlement ne parviennent pas à s'entendre. C'est ce qui fait croire aux amis du gouvernement Laval que la crise très grave que l'on appréhendait pourra être évitée.

La défection des radicaux-socialistes et les divergences d'opinion entre les socialistes et les communistes quant à l'espèce de gouvernement qu'il faudra pour remplacer le Cabinet Laval, laissent ce que l'on appelle le "front du peuple" dans un état de confusion bien dangereux, à la veille de la réouverture des Chambres.

Si ces différends ne peuvent pas s'apaiser d'ici la réouverture, on s'attend à ce que le président du Conseil obtienne une majorité de 20 à 30 sur un vote de confiance. M. Laval lui-même est très optimiste, car il croit qu'un grand nombre de radicaux-socialistes sont prêts à le supporter.

Les députés socialistes ont demandé hier à leur chef, Léon Blum, ce que feraient les gauches si Laval tombait. Blum répondit que, en deux heures, les partis de gauche auraient créé un gouvernement républicain très ferme, dont le programme inclurait la dissolution des ligues fascistes, telles que les Croix de Feu et la "Chambre des Députés".

C'est de la discussion qui s'ensuivit que les observateurs conclurent que la constitution d'un gouvernement par le "front du peuple", (radicaux-socialistes - socialistes-communistes) ou même d'un Cabinet tout radical, est presqu'impossible pour le moment. L'alternative serait un régime de transition, ayant à sa tête quelque chef connu pour la force de ses convictions républicaines, tel que Laurent Bonnevay, Théodore Steeg ou encore Joseph Paul-Boncour.

A l'instigation de leur chef, Edouard Herriot, les radicaux-socialistes seront prêts à supporter le programme financier de Pierre Laval. Ils sont satisfaits, croit-on, de l'assurance qu'ils leur a donnée de terminer la discussion du budget, ou tout au moins de ses parties essentielles, en deux jours.

Mgr Banasch a été conduit en prison

Un cardinal allemand et le nonce apostolique seraient impliqués dans l'affaire

Berlin, 27. (P.C.-Havas.) — Mgr Banasch, membre éminent du clergé allemand, a été conduit à la prison de Moakit.

On apprend que les nazis font pression sur le haut clergé pour obtenir la déposition de l'évêque Legge, condamné samedi dernier à une lourde amende pour avoir violé la loi prohibant l'exportation du mark.

Mgr Banasch a été arrêté la semaine dernière, au cours d'une descente de la police dans ses appartements de l'archevêché de Berlin. On prétend qu'il recueillait des informations sur la situation religieuse en Allemagne pour le Saint-Père Pie XI.

On se demande si l'incident n'aura pour effet de compromettre les relations entre Berlin et le Vatican. On est certain qu'au moins un cardinal allemand et le nonce pontifical sont impliqués dans l'affaire. Ce serait à la requête du nonce papal que Mgr Banasch aurait recueilli des informations sur la situation religieuse.

Certains croient que le concordat négocié par l'ancien chancelier von Papen en 1933 est menacé.

L'empereur Lidj Yasou fut empoisonné, dit-on à Rome

Rome, 27. (P. C.-Havas) — Des correspondants des journaux italiens en Ethiopie ont câblé aujourd'hui que Lidj Yasou, "l'empereur aux entraves d'or", a été lentement empoisonné par ordre de l'empereur Hailé Sélassié, à l'aide de la sève de l'euphorbe, cette plante éminemment vénéneuse.

La mort de l'empereur détroné, petit fils de Ménélik II a été annoncée hier comme étant due à une maladie de langueur, compliquée de paralysie.

LE "POU-DU-CIEL" AMERICAIN

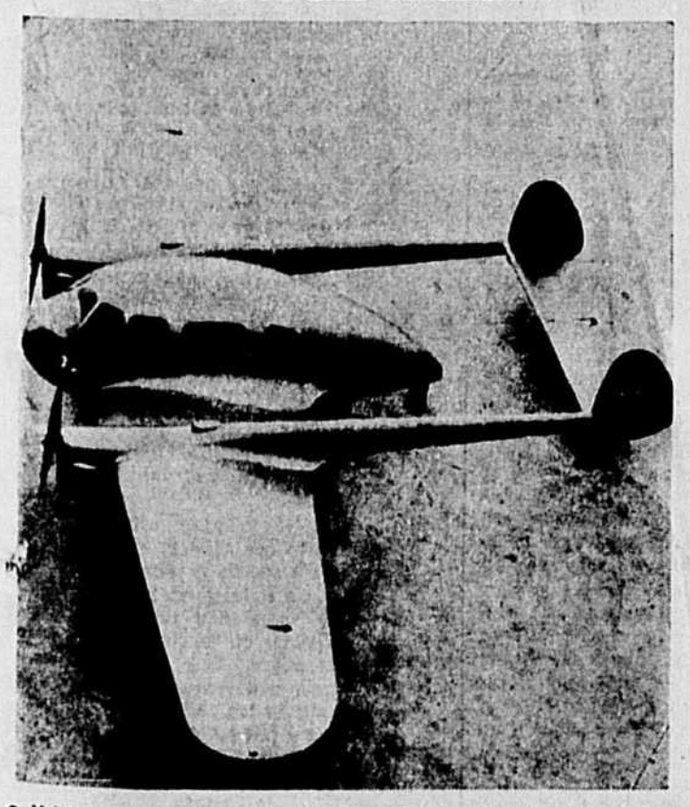

● Voici la réplique américaine au "Pou-du-ciel" d'invention française. Il s'agit, comme le démontre cette photo, d'un petit monoplan d'une ligne très audacieuse et entièrement nouvelle. Tout le fuselage est consacré à l'espace réservé aux passagers. Les moteurs sont placés dans deux membres parallèles qui vont en s'effilant vers l'arrière. Ces moteurs donneront une vitesse maxima de 230 milles à l'heure à cette minuscule nacelle construite par la "American Gyro Company" de Denver. L'avion ne consume que 11 galons de gazoline à l'heure et à peu près une chopine d'huile à moteur. On l'appelle le "Crusader". Cette photo fut prise à l'aéroport de Burbank, California.

L'insurrection partout maîtrisée au Brésil

Les troupes ont raison d'une mutinerie dans la capitale fédérale

Rio-de-Janeiro, 27. (P.A.). — L'armée brisilienne à écrasé, aujourd'hui, une mutinerie dans la capitale. Le troisième régiment d'infanterie, barricadé dans ses casernes, au pied du Pain de Sucre, à Praia Vermehla — plage rouge, — ne s'est rendu qu'après que les baraques eurent été bombardées et que les troupes fédérales eurent donné l'assaut à la balonnette.

Une douzaine de rebelles ont été tués. Deux officiers et trois soldats des troupes fidèles ont été blessés. Trois cents rebelles ont été faits prisonniers.

Ce soir, le gouvernement semble maître de la situation, aussi bien dans la capitale fédérale que dans les Etats du nord.

A Natal, le gouverneur de l'Etat de Rio-Grande-do-Norte, qui avait dû fuir pour éviter la mort, est revenu et a repris ses fonctions.

500 rebelles des Etats du nord se sont embarqués à bord du navire Santos de la ligne Lloyd-Brazileiro. On croit qu'ils débarqueront à Fortaleza ou à Parahyba. La ville de Natal, centre de l'insurrection dans le nord, si l'on en croit les dépêches, ne serait plus aux mains des insurgés qui la tenaient depuis samedi et y avaient instauré un gouvernement communiste.

La mutinerie éclata à l'école militaire d'aviation. Les insurgés, au nombre de 500 environ, en furent chassés par l'incendie allumé par le bombardement des troupes fidèles. Ils allèrent se réfugier dans les baraquements de la "plage rouge".

Le président de la République, M. Getulio Vargas, posté derrière la fenêtre d'un asile pour aliénés, a dirigé les opérations.

Le premier régiment d'infanterie et le premier bataillon d'artillerie cernèrent les casernes. Sur l'ordre du président Vargas, le commandant des troupes loyales somma les insurgés de se rendre. Sur leur refus, l'artillerie ouvrit le feu. Les troupes fidèles étaient sous le commandement personnel du ministre de la guerre.

Le canon eut vite raison de l'édifice central qui s'écroula pour ainsi dire morceau par morceau. Sous la protection du feu de l'artillerie, l'infanterie s'avança jusqu'à proximité des barricades et l'on commença à lancer par dessus des bombes de gaz lacrymogène.

Un obus, frappant la coupole de l'édifice central, y mit le feu. Les canons de l'armée fédérale cessèrent de tonner et les insurgés, au lieu de se rendre, ouvrirent le feu à la mitrailleuse. Les soldats restés fidèles donnèrent l'assaut et un combat corps à corps s'engagea. Enfin, on vit un drapeau blanc se hisser au-dessus des casernes.

La mutinerie avait commencé avant le lever du jour.

PAS D'EQUIPAGE POUR RAVITAILLER L'ITALIE DANS L'EST AFRICAIN

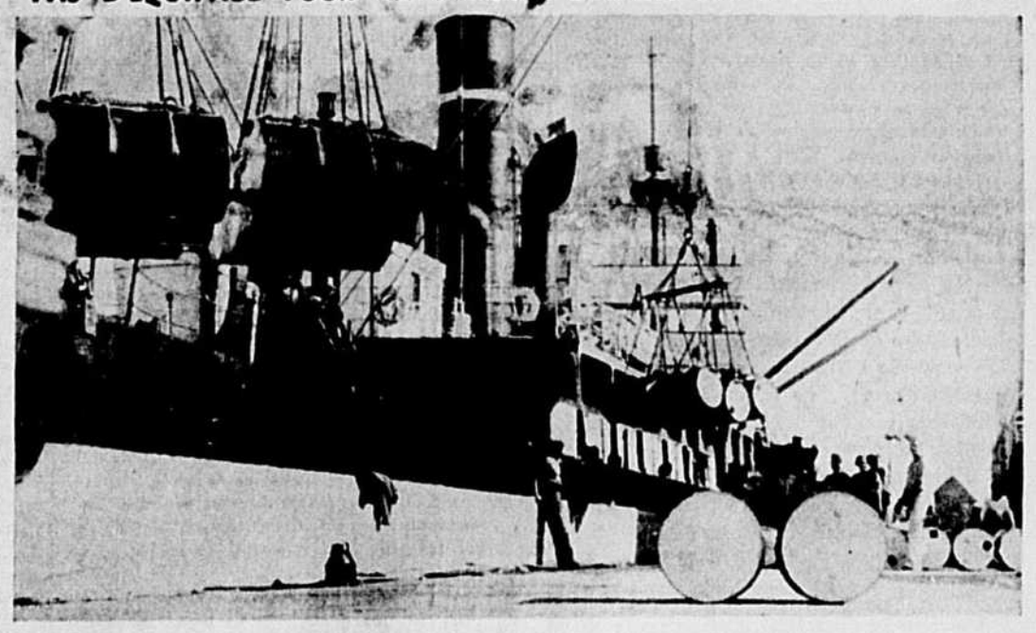

● Notre gravure représente le chargement de la dernière des 25,000 barriques de gazoline pour l'aviation italienne dans l'Est Africain, sur le cargo Orégon, à son quai à San Pedro, Cal., il y a plusieurs jours déjà. Toutefois, le navire, chargé jusqu'à la ligne de flottaison, est toujours à quai, sans équipage pour le conduire en Somalie italienne. Les marins américains ont refusé même un boni de 50 pour cent pour embarquer, parce que ce serait violer les clauses de la loi de neutralité.

L'armée japonaise envahit la Chine

On aurait reçu en Nouvelle-Zélande un message d'Ellsworth et de son compagnon

Wellington, Nouvelle-Zélande, 28. (P.A.)—Le navire Dunedin a rapporté, aujourd'hui, qu'il avait capté un message venant de l'explorateur Ellsworth. Ce serait la première nouvelle que l'on a de lui depuis quatre jours.

Le message serait illisible et indéchiffrable. Toutefois, on aurait pu, et à plusieurs reprises, reconnaître le signal "KH IR". On croit qu'Ellsworth indiquait l'endroit où il se trouve avec son pilote canadien, Herbert Hollick-Kenyon. Tous les sémaphores de Nouvelle-Zélande ont reçu ordre de se tenir aux écoutes.

Le message a été capté à 12 h. 20 ce matin (jeudi), heure de la Nouvelle-Zélande (7 h. 50 mercredi matin, à notre heure).

Le dernier message reçu d'Ellsworth par le **New-York Times** et l'Alliance des journaux nord américains est arrivé à 10 h. 48, heure de l'Est, samedi matin. Les deux aviateurs tentaient de traverser le Pôle Sud en avion.

Le gouverneur du Ho-pei télégraphie sa démission au gouvernement de Nankin

Chemins de fer

Chang-haï, Chine, 27. (P.A.)—Les troupes japonaises ont envahi aujourd'hui la Chine du nord. Elles vont prêter main forte aux autonomistes et les faire triompher de l'opposition du gouvernement de Nankin.

Déjà, dans la région de Peiping, ancienne capitale de la Chine, les troupes japonaises se sont emparé de tous les principaux centres ferroviaires.

Des trains ont transporté à Tientsin 3,000 soldats japonais. A Peiping, la garnison japonaise de la ville a été plus que doublée en 24 heures.

Le général Chang Chen, gouverneur de la province de Ho-pei, a télégraphié sa démission au gouvernement de Nankin. Il donne pour prétexte son impuissance à enrayer le mouvement autonomiste.

Des camions, chargés de troupiers japonais, gagnent la ville de Paotingfu, chef lieu de préfecture, où sont les quartiers généraux du général Chang Chen. Paotingfu est située à 80 milles de Peiping.

Peiping, Chine, 25. (P.A.)—L'armée japonaise s'est emparé, aujourd'hui, de tous les chemins de fer de la province de Ho-pei. On s'attend à Tien-tsin l'arrivée d'un escadrille d'avions de combat. L'aéroport militaire que les Japonais sont à aménager dans cette ville, sera bientôt terminé.

Les troupes japonaises ont occupé Changgyimen, jonction des chemins de fer Peiping-Suiyuan et Peiping-Hankéou. Il n'y a pas eu de résistance.

Les dépêches annoncent une concentration de troupes chinoises dans la province de Ho-nan.

Le gouvernement de Nankin a ordonné l'arrestation du commissaire Yin, chef du nouvel Etat indépendant formé récemment dans le Ho-pei.

Quatre "holdings" engagent la lutte

Requêtes en injonction contre la loi de Roosevelt sur les services publics

Washington, 27. (P.A.) — Quatre autres puissantes compagnies de gestion (holding companies) ont présenté des requêtes en injonction pour suspendre l'opération de la loi de Roosevelt sur les services publics et contesté sa constitutionalité. Ces compagnies sont. l'United Corporation, géante compagnie de gestion formée sous la direction de J. P. Morgan: American Water Works and Electric Company. Standard Gas and Electric Company et Louisville Gas and Electric Company.

Tandis que cette bataille s'engage, l'empire que Samuel Insull s'était taillé dans le domaine de l'électricité est en train de se reconstituer pièce à pièce pour former une nouvelle compagnie qui portera le nom de "The Middle West Corporation".

Pénurie d'eau et de gazoline en Erythrée

Karthoum, Soudan anglo-égyptien, 27. (P.C.-Havas) — Des voyageurs arrivant d'Asmara rapportent qu'il y a dans ce port italien de l'Erythrée, pénurie d'eau, de gazoline et de pouvoir électrique. L'augmentation de la population flottante de ce port africain a dépassé toute prévision.

Généraux fouettés et dégradés

Harrar, 27. (P.C. Havas) — Quatre commandants éthiopiens ont été publiquement flagellés par ordre de l'empereur, pour réprimer les signes de mutinerie qui se manifestaient parmi une armée de 50,000 hommes au front sud. Ils ont ensuite été renvoyés au front comme simples soldats.

Rebelles fusillés

Puebla, Mexique, 27 (P.A.) — Trois membres d'une bande de rebelles, qui, il y a dix jours, tuèrent six instituteurs, ont été capturés aujourd'hui et exécutés par des soldats de l'armée fédérale.

Commission royale pour enquêter sur le régime pénitentiaire au Canada

Ottawa, 27. (P.C.) — L'hon. Ernest Lapointe, ministre de la Justice et premier ministre interimaire, a déclaré ce soir que le gouvernement fédéral avait l'intention d'instituer une commission royale pour enquêter sur le régime pénitentiaire au Canada.

M. Lapointe a dit aussi que le rapport du procureur-général de l'Ontario dans la cause de David Meisner, qui purge une sentence de 15 ans pour l'enlèvement de M. Labatt, était à l'étude et que le gouvernement ne pourra annoncer sa décision que d'ici quelques jours.

Le gouverneur n'a pas encore considéré la question de l'immigration. M. Lapointe a dit qu'il n'avait pas entendu dire que le gouvernement avait l'intention d'ouvrir les portes aux immigrants.

La mort du sénateur Charles Murphy a causé une vacance au Sénat et la rumeur désigne M. J.-J. McCann, député de Renfrew-Sud, pour la combler.

La nomination de M. McCann permettrait à l'hon. Charles Dunning de se faire élire dans le comté de Renfrew-Sud.

Le Canada

Journal du matin

Membre de la Presse Canadienne
Membre de l'Audit Bureau of Circulations

Le Canada est imprimé par la Compagnie de Publication du Canada, Limitée, au numéro 23 ouest, rue Saint-Jacques, à Montréal

Léon-Mercier Gouin, président.

Rédacteur en chef: Edmond Turcotte
Gérant de la Rédaction: Eustache Letellier de Saint-Just

JEUDI, 28 NOVEMBRE 1935

Le coup de poignard dans le dos des libéraux

On n'a pas fini d'épiloguer dans les milieux politiques sur les causes du fléchissement populaire du 25 novembre.

Nous nous sommes pour notre part limité dès le lendemain à en indiquer quelques-unes, sans doutes les principales: inévitable usure d'un long exercice du pouvoir; excès de confiance suscitant dans plusieurs comtés de désastreuses rivalités d'aspirations; chômage industriel et misère publique imputables en large partie au régime tory d'Ottawa, mais soulevant le peuple, par réaction aveugle, contre tous ses gouvernants; enfin, schisme dans les rangs libéraux.

Il y a cependant une autre cause dont on pourra mieux dire quelle importance au juste il faut lui attribuer à mesure qu'on en connaitra mieux les éléments. Il s'agit du rôle qu'ont joué dans cette campagne certains religieux qui paraissent avoir oublié que leur royaume n'est pas de ce monde.

Notre confrère de Québec, le **Soleil**, ne mâche pas les mots à ce sujet. Les adversaires du parti libéral, dit-il, ont profité de "l'influence indue de nombreux prêtres, qui ont converti la chaire catholique en tribune démagogique".

C'est un fait avéré. Mais ce n'est pas tout. Voici de plus:

...Toute la presse soi-disant catholique, la **bonne presse**, quotidienne ou hebdomadaire, a livré un assaut au parti libéral et au gouvernement de M. Taschereau. Un journal très excentrique, qui prend la croix pour enseigne, a traité le premier ministre et ses collègues d'ennemis perfides de la religion. Les autres ont parlé de révolution nécessaire, si l'électorat ne votait pas au gré des groupes d'opposition. Parmi les plus violents adversaires du régime actuel, nous avons vu, plus particulièrement dans le district de Québec, des prêtres fulminer du haut de la chaire contre le parti libéral et ses chefs. Dans nombre d'écoles, des religieux et des religieuses ont fait prier les enfants en commun pour obtenir la défaite du gouvernement. C'est à se demander si l'antique querelle d'autrefois va recommencer entre le libéralisme canadien et l'autorité religieuse.

A propos de la guerre de perfidie livrée au parti libéral par les tartuffes du monde politico-religieux, signalons que le **Saint-Laurent**, hebdomadaire de la Rivière-du-Loup, a publié le 14 novembre, sous le titre: "En face de l'agonie du trust", un article électoral bâti autour d'un chemin de croix. (Jusqu'à plus ample information, nous voulons croire que le seul blâme imputable au **Saint-Laurent** dans cette affaire est d'avoir accepté de publier cette prose ignoble.)

C'est signé Jean Lavigne et cela commence comme ceci:

Dimanche prochain, le 17, à quatre heures 15 à l'église de St-Ludger, chemin de croix mensuel des anciens retraitants. Prions avec ferveur. Les discours de nos candidats de tous les partis nous mettent devant les yeux, dans un jour cru, impitoyable, cette vérité que nous sommes non seulement en élection, mais en pleine révolution sociale...

Le pape a parlé, par son encyclique **Quadragesimo Anno**, le 15 mai 1931. Le pape dirige la barque de Pierre. C'est un pilote qui voit loin...

Tout le reste de l'article tend à établir que le pape voit même jusque dans la province de Québec et doit sûrement faire des voeux pour la défaite du parti libéral. Avec une hypocrisie caractérisée, l'article est un long coq-à-l'âne où se mêlent, chevauchent et s'entrecroisent, dans un évident dessein de rapprochement, "le Christ", les "protecteurs des trusts", la "libre concurrence", la "civilisation chrétienne", les "discours de nos orateurs politiques", "notre chemin de croix mensuel", les puissants qui "accaparèrent les richesses", les "encycliques", le pape qui "a parlé", la "restauration de notre province..." et cela s'achève sur ce chef-d'oeuvre de canaillerie:

Dimanche, vers l'église de St-Ludger, montons des trois paroisses, en foule... Anciens Retraitants soyons là, tous... et que les autres en grand nombre nous suivent. C'est notre chemin de croix mensuel... Faisons-le avec une piété et une foi ardentes... pour les gouvernants que le peuple va se donner le 25 novembre!... La tâche qu'on va leur imposer sera lourde... pleine de graves responsabilités... et de dangers, d'épreuves, de tentations... La vie des trusts a sa source dans les lois... La vie des trusts c'est la mort du peuple...

Les trusts doivent disparaitre... c'est "écrit"...; mais ils sont riches et les gouvernants, députés ou ministres, si honorables soient-ils sont de faibles humains...

Prions... pour que le Christ-Sauveur trainant sa Croix... guide la main du voteur qui fait sa croix sur le bulletin...; et soutienne ensuite nos représentants quels qu'ils soient dans la lutte qu'il leur faut soutenir contre les puissances d'argent; les plus séductrices qui soient au monde.

Jean LAVIGNE

P. S. — Réunion de tous les membres sans exception, de 3 à 4 heures, avant le chemin de croix.

L'invitation évidente à voter contre "les gouvernants, députés ou ministres, si honorables soient-ils", et l'accouplement de cet appel électoral avec le chemin de croix mensuel d'anciens retraitants ont quelque chose qui frise le sacrilège. C'est cependant avec des armes de même fabrication qu'un peu partout, semble-t-il, on a donné aux libéraux le coup de poignard dans l'ombre.

Le **Soleil** ne croit pas que les libéraux accepteront le coup sans fortement réagir. A propos de la conspiration politico-religieuse ourdie sous le signe de "l'influence indue", dont le torysme jadis profita si longtemps, il écrit:

Comme nous l'avons dit déjà, devant la renaissance d'un abus si grave, la réaction du parti libéral sera certainement vive. Même si les chefs actuels du parti hésitaient à prendre les mesures efficaces qui peuvent le faire cesser, il se produirait dans le peuple un mouvement de protestation dont les conséquences lointaines n'ont rien de satisfaisant pour personne...

...Les perspectives sont, cependant, que cette ingérence inadmissible va provoquer plus que des ennuis pour ceux qui ont la garde des intérêts religieux du Canada français.

Pas plus ici qu'ailleurs, il n'est désirable que, sans raisons de principes, la majorité du peuple se sente sournoisement combattue par son clergé. Celui-ci n'a rien à gagner à provoquer des querelles dans la nationalité. Par contre, il risque de perdre beaucoup et de compromettre des causes supérieures en outrepassant son droit et les généreux privilèges dont il jouit paisiblement.

Une faute n'est pas compte. Un glissement n'est pas une chute. Il n'est pas encore trop tard pour opérer un redressement. Mais les brebis errantes n'ont plus une faute à commettre pour déclencher les "conséquences lointaines" dont parle le **Soleil**.

Edmond TURCOTTE

Choses du temps

Le retour au bon sens

Dans la victoire du parti libéral aux élections fédérales, on a vu partout le prélude d'un retour général au bon sens. Depuis quelque temps déjà, dans divers pays, des esprits pondérés soulignaient la faillite du nationalisme économique, sur lequel on avait fondé tant d'espoirs. Le jour même où le peuple canadien infligeait une défaite retentissante à M. Bennett qui en avait fait son cheval de bataille, cette doctrine pernicieuse était nettement condamnée par les experts économiques de Genève, qui invitaient les nations à libérer de ses entraves le commerce international en baissant les tarifs.

La France venait d'ailleurs de tendre en vain le rameau d'olivier. Par la bouche de son ministre du Commerce, M. Georges Bonnet, elle avait annoncé qu'elle était prête à s'engager dans une politique économique plus libérale, si les autres pays voulaient en faire autant et lui offrir une garantie de stabilité monétaire. Mais ce furent là de vaines avances, car l'Angleterre fit aussitôt savoir qu'elle ne songeait pas pour le moment à stabiliser sa monnaie.

Aussi la nouvelle de la victoire éclatante au Canada, le 14 octobre, d'un parti qui avait inscrit à son programme la baisse des tarifs et la négociation d'accords commerciaux, fut-elle accueillie partout avec un soupir de soulagement. C'était une première brèche, et combien large ! dans la muraille dont s'étaient absurdement entourés nombre de pays et derrière laquelle ils menaçaient d'étouffer.

Dès le lendemain le *Temps* de Paris soulignait l'importance et la signification de cette victoire, dans un article remarquable dont les dépêches nous ont apporté quelques extraits et que certains de nos journaux ont plus tard reproduit en entier ou en partie. D'autre part, dans un périodique de Londres, le *Spectator*, sour les initiales P.Q.R., quelqu'un faisait remarquer que la décision du peuple canadien "affecterait non seulement le Canada mais tout l'Empire", car le libéralisme intégral de M. King "se montrerait ou contagieux ou prédominant aux prochaines conférences impériales". De même la Belgique a vu dans le résultat des élections canadiennes "une clarté génératrice d'espoir". Un lecteur nous communique un article de la *Meuse* de Liége où s'exprime un sentiment identique; nous en détachons le passage suivant :

Pour bien comprendre la portée de cette consultation populaire, il faut savoir que, pendant cinq ans, sous le Gouvernement de M. Bennett et des conservateurs, le Canada, s'efforçant de concilier ses intérêts propres avec ceux de l'Empire, tout en ménageant ses relations commerciales et économiques avec les Etats-Unis, a joué un rôle important dans l'orientation de la politique britannique vers la protection impériale.

Or, c'est cette orientation, concrétisée par les fameux accords d'Ottawa, que les électeurs canadiens viennent de dénoncer comme contraire aux intérêts de leur pays.

On considère donc que la victoire des libéraux canadiens aura une répercussion non seulement sur la politique économique et douanière de ce Dominion — ce dont la Belgique n'aura, certes, pas à se plaindre — mais sur celle de l'Empire britannique tout entier.

A ces témoignages s'en ajoutent cent autres, unanimes à voir dans les élections du 14 octobre des lueurs d'espoir jaillissant à l'horizon.

Dans ce concert, il n'y a pas lieu de tenir compte de la note discordante jetée par le *Times* de Londres qui énonce des affirmations que l'on s'étonne de trouver dans un journal de si haute réputation et ordinairement mieux renseigné. A son avis, "le mécontentement envers le parti conservateur et spécialement M. Bennett est presque le seul commun dénominateur" des gens qui ont donné leur suffrage à M. King. Si c'était vrai, nombre d'entre eux auraient plutôt voté pour M. Stevens. De plus, dans l'opinion du *Times*, plusieurs des partisans de M. King répugneront à le suivre bien loin dans la voie de l'abaissement des tarifs, en particulier "les libéraux de langue française du Québec, conservateurs en tout exception faite de la politique de parti", qui "constituent un bloc puissant dans sa majorité et n'ont aucun désir de voir donner trop d'encouragement au commerce d'importation". Le puissant cerveau qui a commis cette bourde ferait bien d'aller causer quelquefois avec M. Massey ou M. Lemieux pour ne plus risquer de couvrir son journal de ridicule. Parions cent contre un que c'est l'ineffable Ferguson qui l'a si bien renseigné sur les véritables sentiments des libéraux du Québec... Imaginez la tête du bonhomme à la nouvelle de notre accord commercial avec les Etats-Unis. Assurément, il en est encore tout pantois.

Si au lendemain du 14 octobre on pouvait parler de lueurs d'espoir, il faut reconnaitre que quelques semaines plus tard on est en face de réalités. D'autant que le traité de Washington entrainera la revision des accords d'Ottawa, signés "à son corps défendant" par M. Baldwin, comme le fait remarquer un confrère.

En déclenchant un mouvement qui aura d'heureuses répercussions M. King et M. Roosevelt ont donné au reste du monde l'exemple du retour au bon sens. C'est un honneur pour les Etats-Unis et le Canada.

P. B.

* * *

Prudence de faible

Nous avons publié ces jours-ci une dépêche de l'agence Havas dans laquelle il était dit qu'un député de la Chambre des représentants du Luxembourg, M. Albert Clément, est sommé de comparaître devant un des tribunaux de son pays, parce qu'il a sévèrement critiqué, dans le journal dont il est propriétaire: l'*Escher Tageblatt*, le chef d'un Etat étranger, c'est-à-dire Adolf Hitler.

Nous comprenons parfaitement bien le sentiment de prudence qui a dicté aux hommes d'Etat du Grand-Duché du Luxembourg la loi en vertu de laquelle le député Clément doit subir un procès. Condamner les excès de langage de quelques-uns, en défendant d'insulter le chef d'un Etat étranger, c'est protéger le plus grand nombre contre les représailles toujours possibles d'un voisin puissant. Les journaux du Luxembourg n'ont pas le droit de publier ce que leurs rédacteurs pensent de Hitler et de son régime, parce qu'ils exposeraient le peuple du Grand-Duché aux effets de la colère des nazis.

Voilà bien un autre exemple de l'opposition fréquente du coeur et de la raison. Celle-ci applaudit à une telle mesure de prudence, mais l'autre lui murmure qu'en ce cas la prudence ne se distingue peut-être pas de la faiblesse. N'est-ce pas ainsi qu'un pays perd progressivement sa liberté avant même d'avoir été conquis ?—H.G.

* * *

Les dessins de Louis Muhlstock

Ce sont des dessins du plus haut intérêt que M. Louis Muhlstock expose dans le moment à l'Art Gallery. L'artiste y révèle les aspects variés de son talent, qui est grand. Il y a de rapides esquisses, des croquis sur le vif, des études, des portraits définitifs.

Entreprise difficile de définir l'état d'âme que ces dessins manifestent. Le mot morbide qui viendrait à l'esprit d'un inattentif n'est pas exact. N'appelons pas morbide l'expression très sobre de l'amertume ou de la tristesse qu'inspire un certain aspect de la vie. Louis Muhlstock nous apparait ici comme un homme d'une extrême sensibilité qui souffre de la grossièreté ambiante. C'est, croyons-nous (nous ne le jugeons que par ses oeuvres), un "délicat" au sens le plus élevé du mot.

Une chose ne semble pas douteuse : on trouve en ces dessins un sentiment non équivoque de dévotion envers les malheureux, une immense sympathie humaine, fort (ou peut-être tout à fait) nouvelle dans le monde artistique du Canada.

Louis Muhlstock réalise en somme et de mieux en mieux ce retour à l'homme que nous espérons depuis des années dans les arts et les lettres, Albert Pelletier et moi. Ainsi Grignon écrit *Un homme et son péché*, et des êtres humains sortent vivants de la serre chaude dans laquelle s'étiolait le roman canadien. Ils vivent leur vie dans la nature. Nous savons qu'ils vivent, parce qu'ils sont faibles devant eux-mêmes et qu'ils souffrent.

Il nous apparait que Louis Muhlstock serait l'illustrateur par excellence d'un tel livre. Son fusain suit une ligne parallèle. Avec Muhlstock, comme avec Grignon, nous quittons le salon le boudoir et l'alcôve pour la rue. Plus de pose, plus d'artifice, plus de fleurs ni de compliments, plus de gentillesses ni de m'amours, mais le drame quotidien de la misère de tout le monde, vu par un de ces rares hommes qui ne détournent pas la tête quand ils le voient.

Ce qui distingue pourtant Muhlstock de Grignon, c'est que celui-ci regarde un peu ce drame comme s'il était au théâtre. Pour lui c'est, dirait-on, un spectacle et voilà tout, mais l'artiste s'émeut : il n'y a pas seulement dans tel croquis, dans tel dessin, l'expression d'un sujet nouveau, parce qu'il est ignoré des autres ; il y a encore le sentiment de l'artiste, et cela est d'un prix inestimable. Louis Muhlstock se livre beaucoup en ses dessins. Ils en acquièrent je ne sais quoi de précieux comme la confession d'un esprit supérieur.—H.G.

Mon joli phare

Je l'ai revu mon joli phare de la Pointe des Monts; tel il était il y a vingt ans, tel je l'ai retrouvé. Lui seul n'a pas perdu son charme primitif comme certains endroits de la Côte Nord l'ont perdu par l'industrie et le développement.

Perché sur son éternel rocher, avec sa haute calotte, dans sa blancheur immaculée, il semble sourire au voyageur.

Depuis au delà d'un siècle il a vu passer des générations, bravé les tempêtes, secouru le marin.

Baigné par le Saint-Laurent dans toute sa splendeur, il connait aussi la fureur de ses flots, lorsque, poussée par les éléments, la vague gigantesque vient mourir sur son rocher.

J'ai escaladé, une fois encore, les huit étages de sa forte structure, vu sa splendide lumière, ses rayons lumineux se refléter sur la surface des ondes, éclairant ainsi l'immensité. Je me suis arrêtée un moment au second étage, lequel constituait alors le seul appartement destiné à recevoir les visiteurs étrangers, et dans cette pièce aux murs vieillis aujourd'hui, je me suis rappelé les souvenirs, et peut-être mes plus beaux rêves de jeune fille.

J'ai revu les endroits environnant le phare, endroits chéris de mon enfance ; tel rocher où tant de fois je m'étais assise pour contempler l'adorable fleuve. Là, tout près, le vieux pont, tout tremblant aujourd'hui, mais si plein de souvenirs. Le goulet aux eaux cristalines, les petites baies, les anses sablonneuses, la fontaine avec sa source salutaire, tous endroits connus et charmants. J'ai respiré l'air salubre des grèves, la fraiche brise du large, le parfum des fleurs sauvages. J'ai retrouvé le petit ruisseau, le cher petit ruisseau où petite fille j'avais tant de joie à pêcher de belles petites truites. Sa course n'a pas dévié ; serpentant à travers le vert feuillage, on entend encore le murmure de sa douce et même chanson.

J'ai suivi le sentier de la forêt, celui-là même que nous suivions jadis pour aller à la petite chapelle pour entendre la messe, à l'époque de la mission, à environ un mille du phare. Les petits sapins bordant alors le sentier sont aujourd'hui de grands arbres touffus, à forte corpulence. Et dans mon imagination enchantée, il me semblait tout voir sourire sur mon passage. Aux alentours, même calme ; c'est le silence de la grande nature que ne trouble nul bruit profane, seul le frisson du feuillage agité par la brise du nord.

Cette solitude, cette douce tranquillité dont j'étais seule à jouir avait pour moi un charme indéfinissable comme l'épanouissement de l'âme, et pour un moment j'eus l'impression que j'étais rajeunie de vingt ans.

Enfin, mon désir exaucé, j'ai revu une Pointe des Monts dans tout l'éclat de sa beauté avec son large horizon, son immense forêt et son éternellement beau fleuve, déployant la douce harmonie de ses flots bleus. A l'ombre de son phare j'ai vécu des souvenirs, des impressions qui me seront toujours chers.

Adieu mon joli phare ! Puisse le ciel te revoir encore !

FENELA

(Extrait d'un ouvrage en préparation sur la côte Nord du Saint-Laurent).

Etudes sur la littérature à Radio-Canada

Les causeries de M. Maurice Hébert

La vie intellectuelle chez nous

Depuis le 5 octobre dernier, M. Maurice Hébert a été chargé par Radio-Canada de faire, chaque samedi, à 7 h. 45 du soir, la chronique littéraire de la semaine.

La direction française de Radio-Canada veut tenir au courant de la vie littéraire chez nous, dans ses brefs entretiens du samedi soir, les milliers d'auditeurs qui s'intéressent aux livres et aux auteurs de langue française au Canada.

C'est une initiative dont chacun peut bénéficier.

Déjà, l'an dernier, Radio-Canada avait confié à M. Hébert et à quelques autres critiques le soin de faire et de présenter ces causeries hebdomadaires. Le public s'est montré très friand d'entendre parler d'un sujet dont trop des nôtres, jusqu'ici, n'avaient eu malheureusement cure. Ils oubliaient que l'on juge de l'état d'une civilisation à celui de ses lettres, car les nationalités qui ne s'expriment pas sont vouées à la stagnation et même à l'anéantissement. C'est par leur littérature que les peuples prennent conscience d'eux-mêmes, s'affirment aux yeux des autres et deviennent non seulement une valeur nationale mais une valeur internationele.

Radio-Canada est heureux de trouver en M. Hébert un critique qui cherche à construire plutôt qu'à détruire. Il sait faire la part des choses. Il a le courage de dire la vérité et la délicatesse de ne point blesser en la disant.

Dans une première causerie, le 5 octobre, il a d'ailleurs exposé les principes qui le guident et mis en regard les critiques et les critiqués. Les uns et les autres ne sont pas des ennemis. Bien au contraire. Ils travaillent de façon différente à la création et à la consolidation de notre littérature canadienne-française. La justice et la charité doivent régler leurs rapports. Chacun d'eux a ses responsabilités. Leur interdépendance est certaine. Les auteurs doivent composer des ouvrages qui méritent d'arrêter l'attention des critiques, et les critiques, en retour, éclairer les auteurs sur eux-mêmes, reconnaitre leurs qualités et leurs défauts, les faire apprécier du public et leur aider à se corriger.

Le samedi, 12 octobre, M. Hébert a commencé une étude des deux ouvrages primés au Concours David. Il a consacré sa première causerie aux *Sources claires*, de Mademoiselle Jacqueline Francoeur. Il a montré tout ce que ce recueil de poèmes a d'agréable, et il n'a pas craint d'en indiquer aussi les faiblesses.

Le samedi, 19 octobre, notre critique a entretenu ses auditeurs du roman, aussi couronné d'un prix David : *Un Homme et Son Péché*, de Claude-Henri Grignon. Pour varier la forme de ses entretiens, il a donné de ce que les gens très à la page commencent d'appeler, en France, une radio-interviou. Dans un dialogue avec le critique, M. Grignon s'est raconté lui-même, en exposant les modalités de son inspiration, ses méthodes de composition et d'écriture.

Afin de s'éloigner davantage de tout ce qui pourrait sembler doctoral, M. Hébert, dans sa causerie du 26 octobre, a fait ce qu'il a intitulé un entretien à bâtons rompus. Il en a profité pour rappeler l'importance de notre formation classique et de notre rééducation du sens français par une étude plus approfondie de la langue et une meilleure préparation latine à cette étude. Il a rappelé d'amusants souvenirs de collège et tracé avec émotion le portrait de son premier maître, M. Hormisdas Magnan, de regrettée mémoire. Un auteur n'est jamais assez reconnaissant envers celui qui l'a formé au goût des livres. Combien doivent à une première et heureuse influence l'orientation de toute leur vie !

Ce sujet de l'orientation intellectuelle prend vite une signification nationale, et, le 2 novembre, M. Hébert choisissait précisément pour sujet de sa conférence le dernier livre de M. l'abbé Groulx, intitulé *Orientations*. M. l'abbé Groulx veut que, dans tous les domaines, nous en arrivions à nous diriger hardiment vers le mieux-être national. Ce n'est pas ici les propos d'un idéologue ou d'un songe-creux. Il entend que nous remontions à la source même des choses et reformions l'âme nationale en créant une opinion publique saine, éclairée, et en constituant, à même notre personnel enseignant, une élite capable de renouveler les esprits qu'elle est appelée à instruire et à éduquer.

Le livre de M. l'abbé Groulx fait penser. Il laisse une impression grave et a la valeur d'un signal. L'ouvrage que M. Hébert étudia le samedi, 9 octobre, n'avait pas le même caractère. C'était un recueil d'amusettes, composé par M. Robert Choquette, sous le titre du *Fabuliste LaFontaine à Montréal*. M. Choquette appelle lui-même ces pages des dessins à main levée. Elles fourmillent d'aperçus piquants, mais superficiels, et de traits de moeurs caractéristiques.

La causerie du 16 novembre portait sur le roman de M. Georges Bugnet, écrivain de l'Alberta, et intitulé *La Forêt*. M. Bugnet poursuit deux thèmes parallèles : le récit de l'aventure d'un jeune ménage de Français établis à Lac-Majeau et insuffisamment préparés à leur rude vie de colon, et celui de la forêt qui les entoure, toujours renaissante sous la hache du bûcheron.

Enfin, le 23, le chroniqueur de Radio-Canada parlait du livre de M. Marius Barbeau, sur le peintre Cornelius Krieghoff, et du carnet de sanatorium de M. Paul Rainville : *Tibi*.

Au cours de ses entretiens, M. Hébert traite de bien des sujets connexes. Par exemple, de l'importance de la Semaine du Livre canadien-français et de l'appui officiel que Son Excellence le Gouverneur général consent aux lettres du Canada. Il ne manque pas non plus de consigner ce qui peut donner à nos auteurs du coeur à l'ouvrage, comme la nouvelle que le Père Dieux va faire jouer à Paris même le *Presbytère en fleurs*, de M. Léopold Houlé.

Il y a donc un mouvement réel de création et d'ascension, assez variable, avouons-le, dans nos lettres. Nos auteurs ont besoin de sympathie. Les critiques la leur accordent déjà, sans négliger toutefois d'établir les restrictions et corrections qui s'imposent. Il reste à multiplier le nombre des lecteurs, à éveiller leur curiosité littéraire canadienne et à contribuer à fixer leur jugement sur les ouvrages de chez nous. La direction française de Radio-Canada croit accomplir une tâche utile en employant ses meilleurs efforts à promouvoir notre littérature et nos auteurs. Elle a conscience d'aider à préparer un avenir qui soit digne de nous.

LE GEANT CHEZ LE CHEMISIER

Ces jours-ci, un homme d'une grandeur et d'une corpulence peu communes entrait chez un chemisier, auquel il demandait s'il avait à sa taille des chemises de soirée, des caleçons et des chaussettes.

—Je le regrette, répondit le commerçant, mais, ici, à votre taille, je n'ai à vous offrir que des... mouchoirs...

Un manifeste des intellectuels catholiques

Un groupe d'intellectuels catholiques français vient de publier un manifeste "pour la justice et pour la paix" dont nous détachons ces lignes :

Une nouvelle guerre européenne serait une catastrophe irréparable. Ce n'est pas parce qu'on refuse d'approuver M. Mussolini que l'on est prêt à accepter un tel malheur. Non seulement la généralisation du conflit serait une calamité pour la civilisation et pour le monde entier, elle serait aussi une autre iniquité à l'égard, cette fois, des peuples qui se trouveraient engagés dans cette tragédie. C'est un devoir de venir en aide à qui souffre injustice, mais jamais la plus stricte morale politique n'a demandé à un peuple de recourir pour cela à des moyens qui entraineraient sa propre perte ou une catastrophe universelle. C'est à d'autres moyens qu'il doit alors recourir.

Il faut constater comme un fait que le monde est impuissant à intervenir par la force des armes dans le conflit italo-éthiopien sans courir à des maux encore plus grands. Il ne faut jamais oublier non plus que c'est une grande injustice de jeter, même au nom du droit, un peuple au désespoir. Mais nulle force au monde ne peut contraindre pour cela la conscience à trouver bien le mal, et mal le bien.

Nous ne nions pas l'importance de l'oeuvre colonisatrice accomplie par les Etats européens, et nous savons qu'elle ne pourrait être anéantie sans un immense détriment pour l'humanité. Mais nous savons aussi qu'elle n'a pas été accomplie sans lourdes fautes. E: au moment où l'Europe commençait de prendre mieux conscience de ses responsabilités à l'égard des peuples de couleur, et des conditions de justice et de liberté vers lesquelles doit évoluer le régime de la colonisation, on doit considérer comme un désastre moral que les "bienfaits de la civilisation occidentale" soient manifestés à ces peuples, avec un éclat inégalé, par la supériorité des moyens de destruction mis au service de la violence, et qu'on prétende avec cela que les violations du droit dont témoigne une telle guerre deviennent vénielles sous prétexte qu'il s'agit d'une entreprise coloniale. C'est la civilisation occidentale elle-même qui est menacée ici, et plus nous lui sommes attachés plus nous nous sentons tenus de protester contre des moeurs qui lui font abdiquer sa plus haute raison d'être et qui sont propres à la rendre odieuse à l'univers.

Et voici la conclusion :

Les événements actuels nous montrent d'une façon terriblement claire que l'organisme de Genève ne peut être vraiment utile à l'ordre du monde que si les peuples et les gouvernements veulent sincèrement la justice et la paix. C'est cette volonté de justice et de paix tout ensemble qu'il importe plus que jamais d'affirmer aujourd'hui.

Ce manifeste est signé notamment de MM. François Mauriac, de l'Académie française ; Paul Claudel, Marc Sangnier, Francis Jammes, Jacques Maritain, André Thérive, ainsi que de plusieurs ecclésiastiques.

(Le *Temps*)

Le bon sauvage

Chaque siècle a eu sa marotte... Je viens à peine de l'écrire que, machinalement, je cherche *marotte* dans le dictionnaire. C'est probablement pour savoir combien le mot veut d'*r* et de *t*. Ah ! ces lettres doubles ! Littré est terrible, avec ses exemples. Il m'instruit que Voltaire a écrit exactement la même phrase que moi, le 5 de janvier 1759, aux Délices. Son correspondant était un certain Trois-Etoiles. La rencontre me flatte. Mais qui est ce Trois-Etoiles ? Comme je ne le saurai sans doute jamais, je n'insiste pas et je reviens à mon propos.

La marotte du siècle de Voltaire fut le bon sauvage, comme la marotte du siècle de Victor Hugo fut le forçat innocent. Et l'on verra, dit une chanson de l'époque,

"Et l'on verra le bourgeois éclairé
Donner sa fille au forçat libéré."

Je ne sache pas qu'en revanche personne, au dix-huitième siècle, ait osé, comme nous dirions, "blasguer" cette invention assez niaise du bon sauvage. Voltaire a bien, il ne me souvient plus en quelle diatribe, signalé à la réprobation des gens qui savent vivre l'inconvenance de ce Jean-Jacques Rousseau qui se mettait à quatre pattes pour brouter des salades crues ; mais c'est à Jean-Jacques Rousseau personnellement qu'il en avait : à tout autre il n'eût point fait difficulté de passer la salade crue et cette posture animale.

Il a d'ailleurs, dans la littérature sauvage de son temps, une grande part de responsabilité. Il a découvert le pays des Hurons bien avant que Chateaubriand découvrit celui des Natchez et les rives du Meschacebé, que nous nous obstinons à nommer vilainement le Mississipi.

Il faut du moins convenir que le Huron de Voltaire, l'Ingénu, est un sauvage honnête homme selon la définition de La Rochefoucauld, car il ne se pique de rien, pas même d'être sauvage. C'est à peine s'il a l'air de croire que c'est arrivé. Il n'aurait aucun snobisme de la sauvagerie, si l'interrogant bailli ne lui révélait qu'il est une espèce de bête curieuse en l'assassinant de questions, et si, quand il pratique le nudisme dans la petite rivière de Rance, il n'entendait la belle Saint-Yves dire entre haut et bas à Mlle de Kertabon : "Mademoiselle, croyez-vous qu'il reprenne si tôt ses habits ?"

On est malheureusement fondé à craindre que cet aimable sauvage-là ne soit ce que nous avons l'impertinence d'appeler un personnage de convention. Même de nos jours, si longtemps après ce soir du 15 juillet 1689 où le prieur de Notre-Dame de la Montagne se promenait sur le bord de la mer avec mademoiselle sa soeur pour prendre le frais, il est encore des peuples que je ne qualifierai pas de sauvages, par politesse, mais qui ont besoin d'être guidés dans les voies de la civilisation par d'autres peuples — dirai-je : plus évolués ? Ils sont les premiers à le reconnaitre.

En dépit de cette bonne volonté dont il faut leur tenir compte, peut-on leur laisser croire qu'ils aient, même en 1935, tout l'agrément que Voltaire prêtait à son ingénu ? Voltaire a anticipé, et le progrès n'a pas répondu à son attente. Ainsi, je suis persuadé qu'un Huron d'aujourd'hui parlerait des Anglais avec autant de sympathie que fait celui de Voltaire; mais, si sa maitresse Abacaba était insultée par un Algonquin, et si les parents d'Abacaba l'invitaient à faire un bon diner de ce grossier personnage, je doute qu'il leur dit: "Je n'ai aucun goût pour ces sortes de festins."

Abel HERMANT,
de l'Académie française.

(Le *Figaro*)

L'Hôtel Windsor est le centre des affaires et de la vie sociale à Montréal ...c'est le rendez-vous par excellence pour le déjeûner ou le diner, les réceptions, les soupers après le théâtre, les banquets et les bals. Sa cuisine y fait les délices des gourmets. Ses vins ont une réputation à travers le Canada.

HOTEL Windsor
MONTREAL

M. J.-J. Gagnier au pupitre des "Concerts Symphoniques", demain

Le soliste, M. Lucien Plamondon, jouera le "Concerto" de Schumann pour violoncelle et orchestre.

La deuxième séance des "Concerts Symphoniques de Montréal" aura lieu, demain soir, à l'Auditorium du Plateau, alors que M. J.-J. Gagnier dirigera un programme important avec le concours de M. Lucien Plamondon, violoncelliste.

M. Gagnier a inscrit en tête du concert de demain soir la "Première Symphonie" de Scriabine qui offre un intérêt exceptionnel. Puis, nous entendrons M. Plamondon dans le "Concerto en La Mineur" de Schumann. Notre jeune compatriote est revenu de New-York pour participer à ce deuxième concert.

La seconde partie du programme comprendra une oeuvre de M. Gagnier, "Eglogue No 2—Pan aux pieds de chèvre", ainsi que des pièces de Ravel, Honnegger et Wagner.

En dehors des billets strictement réservés aux abonnés, il reste un nombre important de places à cinquante sous. Que tous les amateurs de musique symphonique se le disent! Ces places sont en vente à la porte de la salle et les premiers arrivés seront naturellement les premiers servis.

Tout fait prévoir un succès aussi brillant que celui de la première qui réunissait un auditoire nombreux et enthousiaste. On remarquera le soin qui a été apporté dans la composition du programme. M. Gagnier a tenu à maintenir la tradition établie par le directeur artistique Wilfrid Pelletier, en ce sens que le concert sera très au point, bien agencé et répété avec méthode. Le fait que M. Gagnier se présentera aussi bien comme compositeur que chef d'orchestre crée déjà dans le public la plus vive curiosité, car il est assez rare d'entendre une oeuvre dirigée par un chef d'orchestre qui ajoute à sa réputation de directeur celle d'auteur musical.

La salle de l'Auditorium du Plateau est maintenant parfaitement aménagée pour des concerts d'orchestre. Ceux qui assistaient au premier concert ont pu se rendre compte des importantes améliorations apportées à la scène et à l'accoustique du Plateau. D'autre part, les dégagements de la salle, les deux vestiaires et les vastes espaces avoisinants rendent l'emplacement on ne peut plus favorable.

A la radio, ce soir, M. Gagnier, sera interrogé sur le concert qu'il doit diriger. Tous les radiophiles sont invités, par conséquent, à être aux écoutes, ce soir, à 6 heures 15, pour entendre l'interview de M. Gagnier qui sera faite par M. Henri Letondal.

La lutte contre le traité se poursuit

Un des atouts de la prochaine campagne

Washington. 27. (P.A.) — Le traité de réciprocité canado-américain a été critiqué, aujourd'hui et avec beaucoup de vigueur par M. Isaac Bacharach, membre républicain pour le New-Jersey de la Chambre des représentants. Il a déclaré que le traité sera, sans aucun doute, l'un des principaux points soulevés à la prochaine campagne électorale.

* * *

Washington, 27. (P.A.) — Le sénateur Charles McNary, de l'Oregon, leader républican, qui mène une campagne acharnée pour obtenir la revision du nouveau traité de réciprocité tarifaire, s'est présenté, aujourd'hui chez le secrétaire de l'Agriculture M. Walace. Il s'est plaint des concessions accordées au Canada sur les produits du sol et les fruits. Il s'était plaint déjà des concessions regardant le bois de construction.

Le secrétaire lui a répondu que les Etats-Unis profiteront dans leur ensemble du traité de réciprocité.

La représentation de Québec à la prochaine conférence d'Ottawa

Québec, 27. (P.C.) — L'honorable L.-A. Taschereau, premier ministre, a annoncé aujourd'hui qu'il assistera, avec la plupart de ses collègues, à la conférence des premiers-ministres provinciaux, convoquée par le très honorable M. King pour le 7 décembre prochain.

Les membres les plus en vue de l'opposition unioniste sont partis ce soir pour Montréal, en vue d'assister à un grand "caucus" qui sera tenu demain à Montréal.

Le major Kerman remet sa fillette à sa mère

Watertown, New-York, 27 (P.A.) — Le major William F. Kerman, des casernes de Madison, a été obligé par un arrêt de cour de remettre sa fillette Hélène à la garde de sa mère. Le major, qui était depuis des mois privé de son enfant, était allé l'"enlever" à Montréal. Celle-ci n'a pas été remise définitivement à sa mère. Il y aura une seconde audience le 11 décembre prochain. Le juge a défendu à l'enfant de quitter l'Académie de l'Immaculée-Conception où elle va à la classe chaque jour.

FRAPPEE PAR UN TRAM

Mme C. Smith, demeurant à 613, rue Belmont, qui a été frappée par un tramway, hier soir, vers minuit, à l'angle de la rue Sainte-Catherine et de l'avenue McGill College, a été admise à l'hôpital Royal Victoria, souffrant de graves blessures.

Banque cambriolée

Vancouver, 27. (P.C.) — Deux apaches armés ont cambriolé une succursale de l'Imperial Bank of Canada, aujourd'hui. Ils ont obligé à descendre dans la cave deux commis et un client, ouvert à coups de révolver la cage du caissier et se sont sauvés emportant environ $1,000

HOMMAGE A L'INVENTEUR DE LA MACHINE A CALCULER

● Une partie de la jeunesse japonaise s'est récemment rendue à Osaka, où, il y a quatre cents ans, la machine à compter au moyen de billes de bois enfilées dans des fils de fer fut inventée. L'inventeur donna un tel essor au Japon de l'époque, par ce petit dispositif connu aujourd'hui de tous, que le Jeune-Japon lui en rend hommage par un festival au cours duquel cette photo fut prise.

La commission du tarif ne veille pas à la sécurité

M. Sedgewick explique son rôle au représentant de l'Imperial Oil

Pétrole brut canadien

Ottawa, 27. (P.C.) — La commission du tarif n'a pas à veiller à la sécurité nationale. C'est ce que le président de cette commission, M. George H. Sedgewick, a cru bon de rappeler aujourd'hui à M. Léo McCloskey, vice-président de l'Imperial Oil Company, qui réclame, au nom de cette importante société, le maintien du droit d'entrée actuel sur la gazoline étrangère.

"Il appartient, dit-il, au ministère des affaires extérieures, avec sa connaissance de la situation internationale, de régler nos relations avec les autres pays. Si les producteurs étrangers ont certains avantages sur les autres, au fond, peu nous importe. Notre rôle est de rechercher la mesure de protection indispensable à l'industrie domestique."

M. McCloskey a déposé presque toute la journée.

Il a déclaré que si l'on abaissait le droit d'entrée sur la gazoline étrangère, l'Imperial Oil serait probablement forcée de fermer ses raffineries canadiennes. Elle devrait importer la gazoline raffinée de l'Amérique du Sud, par les ports canadiens de l'Atlantique. Elle alimenterait le Québec et l'Ontario par le port d'Albany (New-York). La gazoline viendrait de là au Canada par des conduites souterraines. L'Imperial Oil construirait des réservoirs à Churchill, pour emmagasiner la gazoline destinée à l'Ouest. Par contre, elle fermerait vraisemblablement ses raffineries de Montréal, Toronto, Sarnia et Régina et cesserait d'exploiter les puits de la Turner Valley (en Alberta).

Il importe, soutient M. McCloskey, que le Canada ait des raffineries de pétrole brut, dans son propre territoire, afin de garder ses sources d'approvisionnement, au cas où il deviendrait interdit aux fournisseurs actuels du Canada d'y exporter de la gazoline.

C'est là-dessus que M. Sedgewick a fait l'observation que l'on sait à propos de sécurité.

Le président de la commission du tarif observe que l'Imperial Oil à l'avantage d'exploiter à très bon compte les puits de pétrole de l'Amérique du Sud et de s'en vendre elle-même à très bon marché. Cela devrait lui permettre, en dépit de la cherté relative du raffinage de faire aisément concurrence, en territoire canadien, aux sociétés étrangères.

M. McCloskey remarque là-dessus que l'Imperial Oil n'utilise au Canada que le cinquième de ce qu'elle tire des puits de pétroles de l'Amérique du Sud.

Elle vend le produit brut sud-américain aux sociétés étrangères, et au même prix qu'elle se fait à elle-même pour ses raffineries canadiennes.

Il fait observer à M. Sedgewick qu'au contraire des petites sociétés qui lui font concurrence, l'Imperial Oil Company alimente les districts les plus déserts de l'Ouest et du Nord, où elle perd infailliblement de l'argent.

—Vous ne perdez rien, interrompt M. Sedgewick, puisque vous vous rattrapez ailleurs...

M. J. J. Frawley, avocat représentant la province d'Alberta, est d'avis que l'Imperial Oil fait de l'argent dans cette partie du pays. Il se croit même en mesure de le prouver. La raffinerie de Calgary, dit-il, est très payante pour l'Imperial Oil.

M. McCloskey prévoit que les raffineries américaines se livreraient à un vrai "dumping" (déversement) de leur surproduction au Canada, si le gouvernement abolissait le droit d'entrée.

—Mais les compagnies canadiennes, intervient M. Sedgewick, n'ont-elles pas fait leur fortune avant 1930, alors que le droit d'entrée sur la gazoline n'était que d'un sou le gallon, tandis qu'il se place aujourd'hui à deux sous et demi?

—Oui, répond M. McCloskey, mais à ce moment-là, les conditions de la production, aux Etats-Unis, n'étaient pas les mêmes qu'aujourd'hui. Les Etats-Unis étaient menacés d'une disette de pétrole brut. Depuis 1930, on a mis en valeur les vastes puits de l'Oklahoma et du Texas, de sorte qu'à l'heure présente, pas une raffinerie canadienne ne saurait faire concurrence aux raffineries américaines, à moins que le droit d'entrée actuel soit maintenu.

En réponse à M. Frawley, M. Mc Closkey déclare que l'Imperial Oil détermine le prix du naphte provenant des puits de la Turner Valley d'après le prix courant.

L'Imperial Oil espère, avant longtemps, pouvoir fournir de la gazoline de premier ordre aux cultivateurs de l'Ouest, par l'exploitation intensive des puits de pétrole de la Turner Valley.

On sait qu'une bonne partie des gaz de Turner Valley se perdent. Il y a là du propane, du butane, du méthane et de l'éthane. Les deux premiers pourront bientôt servir à faire de la gazoline commerciale. Quand au méthane et à l'éthane, il sera très difficile de les popariser assez bon marché pour les vendre à un prix raisonnable aux consommateurs canadiens.

Il sera possible de fabriquer de l'alcool et un succédané du caoutchouc avec les gaz de la Turner Valley.

M. O.-B. Hopkins, chimiste de l'Imperial Oil, a déclaré que celle-ci n'utilisait que le dizième des gaz extraits de la Turner Valley.

LE PROBLEME . . .

(Suite de la première page)

tant de cent millions aux quatre provinces de l'ouest. Et l'Alberta, par la voix de M. Aberhart, désire emprunter encore quelques millions, avant même qu'il soit question d'appliquer la fallacieuse théorie du crédit social.

Il y a aussi la dette des municipalités, qui n'a pas augmenté en proportion de la dette des provinces, mais qui n'en est pas moins doublée depuis la guerre.

De tout cela, il sera question à la conférence interprovinciale. Et justement, il n'est pas mauvais que le premier ministre de la province de Québec, M. Taschereau, soit là. Le **Journal** d'Ottawa, un organe conservateur, commente aujourd'hui l'élection de lundi et n'hésite pas à dire que la défaite du gouvernement Taschereau eut été regrettable. "La plupart d'entre nous, écrit le **Journal**, avons été amenés à considérer la province de Québec comme une province bien gouvernée dont l'administration est peut-être plus saine que celle d'aucune autre province. M. Taschereau, quels que puissent être ses défauts, est un homme d'état extraordinairement habile qui a maintenu Québec sur le plan de la solidité financière." Et le **Journal** ajoute que Québec, sous l'administration libérale, a toujours vécu suivant ses moyens et s'est toujours gardée de se lancer dans la coûteuse aventure socialiste, sans savoir comment elle pourrait payer.

Le problème de l'impôt, qui se rattache directement à la question de la dette, sera aussi un sujet discuté à la conférence interprovinciale. Et cela implique l'impôt sur le revenu, tel qu'il existe dans certaines villes d'Ontario, notamment Ottawa, et la taxe de vente telle qu'elle existe à Montréal.

La mort du sénateur Murphy laisse au Sénat un vide qui sera rempli avant la prochaine session. Le siège appartient, de droit, à un Irlandais catholique d'Ontario. On mentionne divers noms. On représente même que deux députés irlandais, le Dr McCann et M. Duffus, seraient en mesure de céder leurs sièges à M. Dunning, qui se présentera maintenant, aux dernières nouvelles, en Ontario. En dépit de ces rumeurs, il semble plausible de croire que la succession du sénateur Murphy appartient à M. Frank P. O'Connor, de Toronto, l'un des plus puissants soutiens du parti libéral.

La prochaine conférence impériale aura lieu à Londres, l'été prochain. Ce qui permettra à plusieurs membres du cabinet d'assister à l'inauguration du monument aux morts de Vimy, qui aura lieu à la fin de juin. On parle d'y déléguer le premier ministre, M King, l'honorable Ian MacKenzie, ministre de la Défense Nationale, M. Lapointe, ministre de la Justice, l'honorable C. G. Power, ministre des Pensions et l'honorable M. Rogers, ministre du Travail. Ces deux derniers sont des vétérans qui prirent part à la bataille de Vimy.

L'indice de l'embauchage accuse une amélioration sensible pour le dernier mois, notamment, en ce qui concerne la province de Québec, dans l'industrie du fer et de l'acier. Les chiffres du bureau de la statistique indiquent que 15,000 hommes trouvèrent de l'emploi au cours du mois d'octobre, ceci à l'encontre du mouvement saisonnier. C'est déjà un bon point au crédit de la nouvelle administration.

Victoire du parti travailliste en Nouvelle-Zélande

L'Union nationale perd le pouvoir. — 52 sièges sur 80 aux socialistes

Accords d'Ottawa

Wellington, Nouvelle-Zélande, 28. (P.C. via Reuters) — Les élections générales en Nouvelle-Zélande ont porté au pouvoir le parti travailliste. Ce Dominion britannique, pour la première fois de son histoire, vient de se donner un gouvernement travailliste.

M. Michael J. Savage, chef du parti travailliste, d'origine australienne, a conduit ses candidats à la victoire dans 52 sur 80 circonscriptions électorales. Un gouvernement national était au pouvoir depuis 1931. Ses deux chefs, M. G. W. Forbes, premier ministre et M. J. G. Coates, ministre de finances, ont réussi à conserver leurs divisions. Trois de leurs ministres ont été défaits. Les élections ont eu lieu hier.

Les nationaux qui avaient 46 partisans au dernier Parlement, n'en auront plus que 20 au prochain.

Les élections ont anéanti deux partis, le parti démocrate, récemment fondé, et le Country Party. Les électeurs ont préféré faire leur choix entre le parti d'union nationale et le parti travailliste.

Le parti travailliste a un programme de rationalisation industrielle, conforme aux principes socialistes. Il veut un contrôle de l'Etat sur le crédit, pour assurer la stabilité les prix sur les marchés agricoles; de grands travaux publics, pour absorber tous les ouvriers en chômage; les salaires minima et la colonisation des terres cultivables.

Le nouveau premier ministre a 63 ans. Il est depuis 1923, chef du parti travailliste. Les Maoris, premiers habitants du pays, ont quatre représentants, deux nationaux et deux indépendants. Le premier ministre, durant la campagne électorale, a demandé aux électeurs un vote de confiance pour les accords commerciaux d'Ottawa.

Condamné à mort pour un meurtre étrange

Winchester, Angleterre, 27. (P.A.) — Un soldat anglais, convaincu de meurtre, a été condamné à mort aujourd'hui. Il s'agit d'un cas presque inouï dans les annales judiciaires d'Angleterre.

Arthur Charles Mortimer, caporal dans un régiment de lanciers, surnommé "la terreur", a été accusé d'avoir, au volant d'une automobile volée, frappé délibérément une jeune cycliste et de l'avoir tuée. La jeune cycliste, Mme Phyllis Mary Oakes, secrétaire particulière d'un romancier bien connu, succomba à ses blessures, trois jours après, et la veille de son 21e anniversaire de naissance.

La poursuite a soutenu que le caporal Mortimer avait déjà tenté de tuer de la façon plus haut décrite trois jeunes filles.

La défense a prétendu qu'on ne pouvait condamner Mortimer à mort, parce qu'il y avait présomption de folie. Le caporal est un épileptique et a déjà fait un séjour dans un hôpital mental.

Tweedsmuir docteur en droit de Toronto

Toronto, 27. (P.C.)— Lady Tweedsmuir et le gouverneur général ont été reçus officiellement ce soir par l'université de Toronto au Royal Museum. Sir William Mulock, au cours de l'après-midi, a remis au gouverneur général un degré de docteur en droit honoris causa.

2,000 invités étaient présents à la réception de ce soir. Elle était offerte à leurs excellences par le personnel universitaire et présidée par M. H. J. Cody, président de l'université.

Cet après-midi, le gouverneur a fait un discours sur la démocratie aux étudiants réunis pour une convocation spéciale. Plus tôt dans la journée, il avait accepté le titre de président honoraire de la Croix Rouge canadienne.

A midi, lord Tweedsmuir a été l'hôte de M. Cody au York Club.

Mort de Mme Maurice Barrès

Paris, 27. (P.C.-Havas) — Mme Maurice Barrès, veuve du fameux écrivain français, est morte aujourd'hui à Paris à l'âge de 64 ans.

CHRONIQUE OUVRIERE

Des protestations contre les camps de concentration

Les syndicats catholiques veulent que le pays s'en serve pour la détention des étrangers qui dérangent l'ordre social. — Rapport sur l'organisation ouvrière du bureau canadien du Travail

Le contrat de la chapellerie

Les syndicats catholiques protestent de nouveau contre les camps de concentration et certaines méthodes de la Commission du Chômage. Le texte d'une résolution, adoptée au conseil central récemment, veut "que l'on demande aux pouvoirs publics de faire disparaître complètement les camps de concentration, ou au moins, de ne pas obliger à s'y rendre, les citoyens honnêtes qui ne s'occupent pas de propagande communiste et qui ne méritent aucunement d'être éloignés de la société."

Les commentaires faits autour de cette résolution par les délégués, ont démontré qu'il y a deux catégories de chômeurs célibataires ou veufs sans enfant. Les syndicats catholiques s'opposent à ce que des citoyens honnêtes, qui ne méritent pas la prison, soit tenus, sous peine de perdre leur secours et de crever de faim, de se rendre dans ces camps. Les délégués voient moins de mal à ce que le gouvernement se serve des camps pour y détenir les étrangers venus au pays pour déranger l'ordre social et prêcher le bolchévisme.

Le secours direct, a-t-on remarqué, n'est institué que comme une mesure transitoire. Ce mode d'assistance publique doit être remplacé par du travail ou par un système d'assurance-chômage. Nombre de travailleurs ont besoin de secours direct pour une période limitée, c'est-à-dire pour le temps de se chercher de l'emploi. Si on dirige ces ouvriers vers les camps de concentration, on les met dans l'impossibilité de se trouver une place, ou de se réadapter au travail dans un autre métier.

La discussion est survenue à la suite d'une demande de M. A. Bisson, résidant au No 1454, rue Ste-Elisabeth. M. Alphétus Mathieu, membre de la Commission du Chômage, a répondu au syndicat "que M. A. Bisson a reçu avis en date du 26 septembre, de faire application pour être admis aux camps de concentration. Depuis cette date, dit-il, rien dans le dossier ne prouve que M. Bisson se soit conformé aux instructions de la Commission. En conséquence en vertu de notre décision, cet homme ne peut être réaccepté, pour la raison ci-haut mentionnée."

Cependant, il faut dire que M. Bisson, dans l'intervalle, avait trouvé de l'ouvrage, et c'est la raison pourquoi il n'avait pas donné de ses nouvelles à la commission.

Contrat de la chapellerie

Les membres de l'union internationale de l'industrie de la chapellerie, local 49, ont adopté, à leur réunion d'hier soir, leur nouveau contrat de travail. Celui-ci entrera en vigueur le 31 mars prochain. Les clauses de la prochaine convention ne sont guère différentes de celles du contrat en vigueur. Plusieurs manufacturiers y ont déjà apposé leurs signatures et les autres l'approuveront bientôt.

L'union a reçu, au cours de sa réunion, plusieurs télégrammes de félicitations, entre autres celui du président général, M. Mack Zenitsky, et du représentant du local de Toronto. On rapporte que deux manufactures seulement ne sont pas unionistes, mais l'on procédera bientôt à leur organisation. M. Paul Fournier, organisateur canadien-français du local, a expliqué le contrat en français. Il a déclaré que l'union a subi quelques dificultés relativement à la date de l'adoption du contrat. Les manufacturiers auraient désiré, dit-il, le signer durant la saison morte de l'industrie, ce qui n'aurait pas été avantageux pour notre local".

Il parla ensuite de certaines organisations qui essaient de détruire les salaires obtenus par des offres aux manufacturiers. M. Maurice Silkoff, président, expliqua le contrat en anglais.

Syndicat des maitres-barbiers

Mardi prochain, le syndicat des maitres-barbiers procédera à l'élection générale de ses officiers, à sa réunion régulière, au no 1231 est, rue De Montigny. Seuls les membres ayant payé leurs contributions à date auront droit de vote à l'élection, selon la constitution du syndicat. La carte de membre sera également exigée à l'entrée de la salle. Les membres en retard dans le paiement de leurs contributions, peuvent s'en acquitter au secrétariat, no 270 ouest; rue Ste-Catherine.

Employés de chemins de fer

London, Ont. 27. (C.P.) — Une réunion générale de tous les locaux du Canada de la Fraternité Unie des wagonniers d'Amérique, aura lieu à Montréal, le 9 décembre prochain. La question du salaire sera une des plus importantes questions discutées à cette convention. La concurrence actuelle des autobus et des camions fera également le sujet d'une discussion.

"Les employés de chemins de fer, dit M. Joseph Corbett, président général de la Fraternité des wagonniers, recevront bientôt une augmentation de salaire. Les réductions que les employés ont eu à subir ne doivent pas subsister".

Bureau canadien du travail

Le Bureau du Travail d'Ottawa, dans son rapport annuel, rapporte une augmentation dans l'organisation ouvrière au Canada. Dans un tableau comparatif, on remarque une augmentation de l'effectif des unions depuis 1911 jusqu'à 1921, alors qu'une baisse s'est faite sentir. En 1934, le rapport place à 281,774 le nombre des ouvriers enregistrés dans les organisations. Dans le nombre des locaux, la province de Québec se classe deuxième avec 497, tandis que la province d'Ontario est la première avec 1,054. Les autres provinces sont comme suit: Colombie Britannique, 278; Alberta, 270; Saskatchewan, 194; Manitoba, 183 Nouvelle Ecosse, 137; Nouveau-Brunswick, 115 et l'Ile du Prince-Edouard, 12. Montréal est à la tête des vingt-huit villes du Canada, où il y a le plus de locaux. Notre métropole, si l'on inclut les syndicats catholiques et nationaux, comprend 196 locaux, dont 156 rapportent 34,349 membres. Québec se classe sixième des villes canadiennes avec 67 unions, dont 53 donnent un total de 7,977 unionistes.

On constate également une hausse dans les bénéfices, en maladie et à la mort, distribués par les associations ouvrières. En 1934, onze organisations canadiennes sur 24 ont distribué un montant de $84,094; soit une augmentation de $9,060 par rapport à 1933. 56 unions internationales, dont les déboursés se firent au Canada et aux Etats-Unis, ont donné $17,909,685, une baisse de $5,966,459 par rapport à 1933.

Charpentiers-menuisiers

Le conseil de district de la Fraternité Unie des charpentiers-menuisiers d'Amérique, à sa séance d'hier soir, a procédé à la nomination d'un secrétaire général et d'un agent d'affaires. Celle-ci se continuera jusqu'au 4 décembre prochain, dans les huit locaux de la Fraternité. L'élection aura lieu le 16 décembre. On ne croit pas que le poste de secrétaire général, actuellement occupé par M. Pierre Lefebvre, change de mains.

Débardeurs de Montréal

L'union nationale indépendante des débardeurs de l'Ile de Montréal tiendra une assemblée spéciale, vendredi prochain, 29 novembre à 8 heures, à ses quartiers généraux, No 1255 Amherst. On procédera à la mise en nomination de trois officiers: un président, un secrétaire-trésorier et un agent d'affaires.

Conseil central

Le conseil central des syndicats catholiques tiendra séance ce soir, à 8 h. 15 précises, au No 1231 est, rue De Montigny. On lui présentera des rapports concernant l'organisation et différents comités du conseil.

Convocations

Aux syndicats catholiques: Conseil central, à 8 heures.

Aux unions internationales: union des charpentiers-menuisiers de langue anglaise, local 1244, au Monument National.

LA REPARTITION DES . . .

(Suite de la dernière page)

dont on s'est plaint dans la régie interne de Ville LaSalle.

Répondant à quelqu'un qui s'enquérait si la Commission allait entreprendre des démarches pour faire soulager les municipalités du fardeau des allocations de chômage, M. Biggar a rappelé les déclarations de M. Taschereau à Montréal avant les élections provinciales. C'est un fardeau dont il faut absolument soulager les municipalités, a-t-il éclaré, mais avant d'intervenir, il est préférable que nous attendions les résultats de la conférence interprovinciale.

Entre autres choses, on a adopté deux résolutions du comité des finances, l'une autorisant la Ville de Mont-Royal à faire un virement de fonds de $13,561.50 pour l'exécution de travaux de voirie, l'autre invitant les municipalités à informer la Commission de leurs intentions à l'égard du projet de conversion des emprunts au chef des logements ouvriers.

Arrérages de taxes

Du 30 septembre au 31 octobre, les arrérages de taxes ont diminué de $56,000, comme en fait foi l'état comparatif suivant:

Municipalités	Arrérage au 30 sept.	Arrérage au 30 oct.
Hampstead	$ 13,000	$ 13,000
Verdun	198,000	13,000
Outremont	213,000	178,000
Montréal-Est	58,000	58,000
Westmount	374,000	358,000
Mt-Royal	94,000	84,000
LaSalle	64,000	61,000
Lachine	212,000	194,000
Montréal-Ouest	55,000	52,000
Saint-Laurent	84,000	76,000
Saint-Pierre	48,000	50,000
Pte-aux-Trembles	35,000	33,000
Montréal-Nord	57,000	55,000
Saint-Michel	57,000	56,000
Total	$1,562,000	$1,466,000

La séance levée, M. Adhémar Raynault s'est fait l'interprète de ses collègues pour déclarer qu'ils sont heureux qu'un des leurs, M. Leduc, ait été élu député. A son avis, c'est une excellente chose pour la Ville et pour la Commission.

M. Leduc a répliqué qu'il a acquis dans les séances de la Commission une précieuse expérience qui l'a grandement aidé et qu'il mettra au service de ses mandataires.

Le maire de Lachine, M. Anatole Carignan, qui sollicitera la semaine prochaine le renouvellement de son mandat qui expire dans quelques jours, a ensuite déclaré qu'il tenait à remercier ses collègues de leurs marques d'estime à son égard et à leur dire qu'il avait passé avec eux des heures agréables. Il a tenu à exprimer tout de suite ses sentiments au cas où il ne serait pas désigné pour venir de nouveau représenter la Ville de Lachine à la Commission métropolitaine.

LA TEMPERATURE

Températures maxima et minima, hier au Canada:

Dawson 10 sous zéro, 2 sous zéro; Aklavik 30 sous zéro, 16 sous zéro; Simpson 6 sous zéro, 2; Fort Smith 0, 12; Prince Rupert 40, 46; Victoria 46, 48; Vancouver 46, 50; Kamloops 32, 36; Prince George 42; Jasper 32, 46; Edmonton 14, 44; Banff 34, 42; Calgary 28, 46; Medicine Hat 24, 42; Swift Current 10, 32; Battleford 10, 20; Prince Albert 4, 10; Saskatoon 10, 14; Moosejaw 18, 20; Regina 12, 20; Brandon 12, 13; Winnipeg 14, 16; Kenora 26, 28; Port Arthur 32, 36; Moosonee 16, 20; Cochrane 22, 32; Huntsville 34, 38; Parry Sound 34, 40; London 36, 46; Toronto 38, 46; Kingston 36, 46; Ottawa 30, 38; Montréal 32, 42; Québec 22, 32; St-Jean 24 40; Halifax 32, 38; Charlottetown 26, 36; Chicago 40, 50; St-Paul 32, 34.

PRONOSTICS

Grands bancs: vent modéré; nuageux et froid.

Maritimes: nuageux; vent sud-est avec pluie.

Golfe: vent frais; pluie ou neige.

Vallée du bas St-Laurent: fort vent nord-est; neige ou pluie.

Québec-nord: vent avec neige et pluie; plus froid ce soir.

Région des lacs: fort vent sud-ouest; ciel couvert; pluie; plus froid ce soir.

Ontario-nord: vent avec neige ou pluie; froid.

Ottawa et haut St-Laurent: fort vent nord-ouest; pluie intermittente.

Lac Supérieur: vent frais nord-est; neige légère.

Provinces de l'ouest: plus froid; nuageux.

NECROLOGIE

ALLARD. — A Melocheville, le 25 novembre 1935, à l'âge de 22 ans, est décédé accidentellement Ferdinand Allard, fils de M. et Mme Raoul Allard Les funérailles ce matin.

BEAUDRY. — A Montréal, le 25 novembre 1935, à l'âge de 41 ans, est décédée Mme Ephrem Beaudry, née Antoinette Labrecque. Les funérailles ce matin.

BENARD. — A Montréal, le 26 novembre 1935, à l'âge de 64 ans, est décédée Scholastique Vaillancourt, épouse de Julien Bénard. Funérailles vendredi à l'église Sainte-Cécile.

DELORME. — A Montréal, le 26 novembre 1935, est décédé Marcel, fils de Francis Delorme et de Elisabeth Lafond. Les funérailles auront lieu vendredi, le 29 courant à l'église Saint-Enfant-Jésus.

DESROCHES. — A Montréal, le 26 novembre 1935, à l'âge de 49 ans, 6 mois, est décédée Mme A. Desroches, née Angélina Leblanc. Les funérailles auront lieu vendredi à 8 heures.

DESROCHES - DUFRESNE. — A Montréal, le 25 novembre, à l'âge de 89 ans, 8 mois, est décédée Mme Vve Desroches-Dufresne, née Délina Lajoie. Les funérailles ce matin à l'église St-Alphonse d'Youville.

DUVAL. — A Montréal, le 25 novembre 1935, âgé de 35 ans, est décédé Willie Duval, époux d'Oliva Despatie, 1905 Beaudry. Les funérailles ce matin à l'église du Sacré-Coeur.

GADOURY. — A Stratford, Ont., le 26 novembre 1935, à l'âge de 21 ans, est décédé Jean Gadoury, fils d'Isaïe Gadoury, et d'Ida Plouffe. Les funérailles auront lieu vendredi le 29 courant à l'église Ste-Catherine.

GIGUERE. — A Contrecoeur, le 26 novembre 1935, à l'âge de 44 ans, est décédée Mme Zotique Giguère, née Alice Deslauriers. Avis des funérailles plus tard.

GUAY. — A Montréal, le 26 novembre 1935, à l'âge de 48 ans, est décédée Alice Sheehy, épouse d'Alphonse Guay, autrefois de la Malbaie. Les funérailles auront lieu vendredi 29 novembre à l'église St-Nicolas d'Ahuntsic.

JENKINS. — A sa demeure, 666 avenue Belmont, Westmount, le 25 novembre, est décédée Florance Clark, épouse bien-aimée de John Jenkins.

L'ABBE-LAVIGNE. — A Montréal, le 27 novembre, 1935, à l'âge de 67 ans, est décédée Amanda L'Abbé, épouse de feu Jean-Baptiste Lavigne, 371 Bellevue St-Vincent-de-Paul. Avis des funérailles plus tard.

LAMBERT-AREL. — A St-Gérard d'Yamaska, à l'âge de 51 ans, est décédée Albertine Lambert, épouse de Mérile Arel. Les funérailles auront lieu vendredi le 29 à 9 heures à St-Gérard.

MASSON. — A Montréal, le 26 novembre 1935, est décédée Mme Pierre Masson, née Rosalie Gagné. Les funérailles ce matin à l'église Nativité.

MYETTE. — A Montréal, le 26 novembre à l'âge de 9 ans, 28 jours, est décédée Suzanne Myette, enfant de Joseph-Edouard Myette et de Clara Bouchard. Les funérailles auront lieu vendredi le 29 courant à l'église St-Alphonse Youville.

POUDRETTE. — A Montréal, le 28 novembre 1935, à l'âge de 59 ans, 4 mois, est décédée Marie Trudeau, épouse de Pierre Poudrette. Avis des funérailles plus tard.

PROULX-DELISLE. — A St-Ours, le 26 novembre, est décédée Mme J.-D. Délisle, née Lydia Proulx. Les funérailles vendredi le 29, à 9 h. 30.

ST-JACQUES. — A Montréal, le 25 novembre 1935, à l'âge de 69 ans, est décédée Mme Louis St-Jacques, née Marie Alix. Les funérailles ce matin à l'église Notre-Dame du St-Sacrement.

TRUDEAU. — A St-Isidore de Laprairie, le 26 novembre 1935, à l'âge de 77 ans, est décédé Hormisdas Trudeau, époux d'Emma Gibeault. Les funérailles auront lieu vendredi le 29, à 9 heures.

VEZINA-MAJOR. — A Montréal, le 25 novembre 1935, à l'âge de 91 ans, 5 mois, est décédée Justine Chartrand, épouse de feu Alphonse Vézina et en secondes noces de J.-Bte Major, décédé. Service ce matin à la chapelle des Sourdes-Muettes.

RADIOTRONS MARCONI RVC

SONT EN VENTE PARTOUT

OFFRE SPÉCIALE

ABONNEMENT D'ESSAI

PAR LA POSTE

3 mois au prix réduit de $1

POUR LA CAMPAGNE SEULEMENT

Faites abonner vos amis en leur demandant de remplir et de nous adresser le bulletin ci-dessous

LE CANADA

33 Ouest, rue St-Jacques, Montréal

Messieurs,

Je désire profiter de votre OFFRE SPECIALE et vous prie de m'inscrire comme abonné pour la période de trois mois. Ci-joint, veuillez trouver la somme de $1.

NOM .....

ADRESSE .....

.....

LA FEMME À LA PAGE

CHRONIQUE

L'héroïsme du sourire

LA bonne humeur est une chose charmante. Que ne nous efforçons-nous pas de l'acquérir ? Je vous assure que c'est relativement facile, il n'y a qu'à vouloir.

Trop souvent, on prend, comme bouclier, les ennuis, les embêtements de toutes sortes qui nous assaillent. Je voudrais bien savoir qui de nous n'en a pas !

Et puis, est-ce que c'est, nécessairement la faute des gens qui nous entourent ? Est-ce que, de ces déficiences, nous ne pouvons pas être les seuls artisans ? Si on réfléchissait bien, on verrait que si. Mais c'est plus fort que nous (oh ! l'habile formule !) dès que quelque chose, ne va pas, il nous faut témoigner de notre mécontentement en "bourrassant" tous ceux qui nous entourent, même et surtout si on sait leur faire de la peine. C'est le dernier de nos soucis, puisque nous parvenons ainsi à détendre nos nerfs, et que nous en ressentons un égoïste soulagement.

Il y a la mauvaise humeur périodique et bourrue. C'est la forme la moins maligne de ce mal. On crie, on tempête une bonne fois pour toutes et c'est fini. Que quelque chose de drôle survienne, sans penser plus longtemps à l'orage qui grondait précédemment, on rigole à perdre haleine, en toute gaîté de coeur.

Il y a malheureusement aussi, la forme bougonne, et celle-là, c'est la pire. Le visage figé, les yeux fulgurants sous les sourcils froncés, les lèvres pincées, on ronchonne, continuellement, entre les dents serrées.

Et ce sont les plats et les ustensiles de cuisine qui en endurent de cruelles ! Ils font plus souvent qu'à leur tour, entendre leur bruit métallique ou caractéristique de la porcelaine qui vole en éclats.

Tout de monde, on envoie tout le monde promener. Que les petits enfants s'avancent, en tendant leur petit bec rose, que les enfants plus âgés s'approchent, avec cette confiance en eux qui est le symbole de l'approche de l'adolescence, que ce soient nos égaux en âge, ou même ceux qui ont plus vécu que nous, pas un n'échappe à son reçu, et chacun s'en retourne, avec son petit billet.

La vie n'est pas drôle, dans ces conditions. La femme qui est sans cesse de mauvaise humeur ne comprend peut-être pas que c'est tout le bonheur de sa vie qui est menacé.

Son mari a beau être patient et calme, ses enfants ont beau la respecter et l'aimer, il vient un moment ou l'un comme les autres sont fatigués de ce visage perpétuellement renfrogné. Qu'une figure souriante passe à leur portée et ils la suivent irrésistiblement, comme le fer suit l'aimant.

Le bonheur croule. A qui la faute ? A celle qui s'est laissée emporter par l'instinct et qui n'a pas compris qu'il y a un héroïsme très réel à sourire dans la peine, ne serait-ce que pour ne pas attrister les petits qui nous entourent, et pour donner aux grands confiance et espoir, ces deux irrésistibles forces.

Odette OLIGNY

La Mode

Fantaisies Beaucoup de nervures soleil, de piqûres bourrées, de rangées de petits boutons s'égrenant sur les côtés des robes de lainages. Manteaux et robes sont souvent inspirés des vêtements monacaux; ils sont en bure, avec ceinture cordelière, avec capuchon ou grosses fronces à l'encolure; la simplicité de ces costumes inspirés de l'exposition de l'art italien ne fait que mieux ressortir la beauté des tissus que cette exposition a mis en valeur. Presque tous les tissus actuels, velours, taffetas, moire, lainages eux-mêmes, ont des lueurs de métal, de cellophane qui rappellent la splendeur des étoffes Renaissance. L'or banni des porte-monnaie brille sur nos atours du soir, sous la forme d'un fourreau en lamé d'or recouvert d'une longue cape de velours cuivre, ou d'une cape en velours sombre doublée d'or. Beaucoup de robes fourreau en velours sombre moulent le corps et ont des manches drapées dans le style de Venise. Cette même influence vénitienne se retrouve encore à propos des coiffures, que l'on enferme pour le jour dans des réseaux de chenille rouge, pour le soir dans un résillage d'or. Gants, sacs participent à ce mouvement de luxe et, comme les robes, les ceintures s'incrustent de pierreries, se brodent d'or et d'argent.

Les fourrures plates ajoutent encore leur splendeur au décor des robes; beaucoup d'encolures carrées sont réchauffées d'un tour d'astrakan ou de loutre formant, autour du décolleté, une bordure douce faisant valoir le rosé de la peau. Les fourrures les plus en vogue sont: l'astrakan, le breitschwanz, la zibeline, le caracul, le vison, le renard argenté et l'hermine, cette dernière pour le soir.

Les fourrures destinées à accompagner les costumes de sport et de voyage sont tachetées, ainsi que l'ocelot, la panthère, le léopard, puis le castor, le phoque et le cerf. On fait aussi des manteaux en cormoran gris, toison d'oiseau très employée par les Lapons. Ces fourrures de toutes sortes servent à confectionner des redingotes, des manteaux trois-quarts, des capes, des collets. Les manteaux d'après-midi sont en fourrure très souple et de forme enveloppante, et ont des manches droites élargies du coude au poignet. Les capes de fourrure sont de toutes formes et de toutes longueurs, et vont du petit collet jusqu'à la longue cape du soir.

Avec les manteaux de lainage, on porte des cravates de fourrure ou des écharpes dont la coquetterie principale consiste en la façon charmante de leurs noués.

Des manchons petits et ronds ou larges et plats harmonisent leur chaude coquetterie à celle des manteaux, et des gants de peau souple à revers crispin de fourrure complètent l'ensemble.

La Cuisine

Les croûtons aux rognons Quatre rognons de moutons, sel, poivre ou paprika, beurre, 8 belles têtes de champignons de couche, un demi-verre de vin blanc sec, un demiard de crème double, huit croûtons.

Coupez par moitié quatre rognons de mouton, assaisonnez-les de sel, poivre ou paprika, à volonté, et faites-les sauter très vivement en plein feu au beurre brûlant.

Après les avoir fait cuire des deux côtés, le plus vivement possible, ceci pour éviter qu'ils ne rendent de l'humidité, égouttez-les et tenez-les au chaud.

Faites sauter dans le même beurre huit belles têtes de champignons épluchés, égouttez-les et joignez-les aux rognons.

Déglacez la casserole où s'est opérée la cuisson avec un demi-verre de vin blanc sec, ordinaire; faites réduire à grand feu et ajoutez un demiard de crème double, laissez réduire en plein feu et passez à la passoire fine. Faites huit croûtons de même forme à peu près que les rognons, dressez ces croûtons en couronne sur un plat chaud; sur chaque croûton, un rognon; sur le rognon, un champignon — ou, alors tous les champignons au milieu, — et nappez la sauce. Ce plat va plus vite à faire qu'à l'écrire, et il est délicieux.

Mondanités

Au commencement de décembre, à Montréal, dans l'intimité, aura lieu le mariage de Mlle Mildred Elaine Shaw, fille de M. et Mme R. S. Shaw, de Montréal, décédés avec M. Alan Stewart Isles, fils du capitaine et de Mme David Isles, de Montréal.

Mme J.-A.-G. Bélisle recevra à l'heure du thé, cet après-midi, en l'honneur de sa fille, Françoise, débutante.

Mme T.-H.-P. Molson recevra à dîner, vendredi, avant le bal de la St-André.

Mme Claudette Desève recevra, à l'heure du thé, cet après-midi, en son nouvel appartement, rue Drummond, 1456.

M. et Mme L.-A. Amyot, de Québec, ont reçu intimement, ces jours derniers.

Mme Arthur Léger a reçu à déjeuner, ces jours derniers, en l'honneur de Mme F.-L. Béique.

Mme Henry Joseph est revenue de Cedarhurst (L.I.), où elle a passé quelque temps avec sa fille, Mme R.-D. Elwell.

M. et Mme Pierre Beaubien font un séjour à New-York, au Biltmore.

M. et Mme J.-A. Mann ont passé la fin de semaine au club Seigneurial.

Mlle Renée Fiset, de Rimouski, fait un séjour à Québec, l'invitée de M. et de Mme J.-F. Ross.

Le major et Mme W.-H. Pétry de Québec et Mlle Diana Pétry sont de retour d'un séjour au club Criton.

M. et Mme Ian Breakey, de Breakeyville et M. Ian Breakey jr., sont partis pour Toronto.

Mme J.-A. Scott, de Breakeyville, fait un séjour à Montréal.

M. et Mme H. S. Dupuy reviendront à la fin de la semaine, d'un voyage à New-York.

Mlle Marthe Panneton, de Sherbrooke et Mlle Denyse Séguin, d'Ottawa font un séjour en ville, les invitées de Mme Gustave Monette.

M. Raoul J. Cardinal, maire de Malone (N.-Y.) et Mme Cardinal, annoncent les fiançailles de leur fille, Marie Françoise, avec M. Charles Joseph Pinsonneault, fils de M. et de Mme Fred. J. Pinsonneault, de Cleveland (Ohio) et Troy (N.-Y.)

Mme J. D'Allaird, de Montréal, de passage à New-York est descendue au St. Moritz-sur-le-Parc.

Mlle Venita Gravel, fille de M. et de Mme Alex. Gravel, fera ses débuts vendredi, au bal de la St-André.

Le prochain déjeuner-causerie de la Ligue de la Jeunesse Féminine aura lieu, le mardi 3 décembre, à l'hôtel Windsor. M. l'abbé Charles Beaudin en sera le conférencier. Tous les membres sont priés d'y assister.

C'est sous la présidence de l'honorable juge Philippe Demers qu'aura lieu, le 25 janvier prochain, à l'hôtel Windsor, le bal des Disciples de Thémis.

Le cabaret russe annuel, en faveur des vétérans russes de la Grande Guerre aura lieu le mercredi, 15 janvier, à l'hôtel Ritz-Carlton.

Le dîner-dansant annuel des membres du Club de Tennis Stuart aura lieu au Club Canadien, rue Sherbrooke, est, le samedi 14 décembre. Le comité d'organisation se compose de MM. Maurice Corbeil, René Gagnon, Léo Cloutier, Eugène Payette et Paul Bédard.

L'hon. Jacob Nicol, de Sherbrooke, fait un séjour à Québec, au Château Frontenac.

L'hon. R. F. Stockwell, de Cowansville, M. et Mme G. B. C. Lavoie, de Bagotville, l'hon. T. D. Bouchard, de St-Hyacinthe, M. L. M. Couillard, de Rimouski, font un séjour à Québec, au Château Frontenac.

Mlle Lucienne Boyer, M. Jean Delettre, M. Georges André Martin, M. Henry Carson, M. Jacques Pills et M. Georges Tabet, de Paris, sont descendus au Château Frontenac pendant leur séjour à Québec.

LES PLISSES

● Une silhouette mince s'avantage d'une robe froncée et plissée ainsi, en avant. Le décolleté est très accentué en avant.

Retraite

Du dimanche soir 1er décembre au dimanche suivant 8 décembre, une retraite sera prêchée aux dames et aux demoiselles par le R. P. Georges Mongeau, S.J., dans l'église du Gésù, rue Bleury. Les exercices auront lieu chaque soir à 7 h. 45 et se termineront à 8 h. 30.

Cette retraite est sous le patronage de la Congrégation des Enfants de Marie. Pour tous renseignements, s'adresser à la présidente, Mlle Eva Courchesne. Tél. Harbour 2675.

Importations de fromage

Les importations canadiennes de fromage ont atteint 157,831 livres en octobre, ayant une valeur de $37,-801, soit une augmentation de 43,022 livres et $6,024 sur le mois correspondant de 1934. La Nouvelle-Zélande se classe au premier rang avec 47-154 livres, suivie des Etats-Unis avec 33,481. Le reste se répartit comme suit: France, 29,897 livres; Italie, 19,020; Pays-Bas, 10,402; Royaume-Uni, 9,809; en plus de petites quantités en provenance de la Guyane britannique, du Danemark et de la Norvège.

La conservation des chaussures d'été

De l'automne au printemps, il faut conserver les chaussures qu'on ne porte plus momentanément. On doit prendre les précautions suivantes, avant de les ranger:

1o Après avoir nettoyé et séché les chaussures, vous mettrez à l'intérieur des tampons de chiffons de fil humectés de quelques gouttes d'essence de térébenthine, pour empêcher les moisissures, et vous enfoncerez un à un ces tampons, doucement et fortement, pour que la chaussure soit bourrée régulièrement et sans parties vides à l'intérieur.

2o Vous frotterez légèrement de beurre des feuilles de papier blanc et vous envelopperez chaque chaussure séparément dans ce papier, le côté beurré à l'extérieur; puis vous les envelopperez une à une dans un torchon de toile humecté de quelques gouttes d'essence de térébenthine, et vous rangerez dans un endroit sec et frais.

Avec ces précautions, vous retrouverez vos chaussures en parfait état à la saison suivante.

Importations de matières d'argent

Les importations canadiennes de matières d'argent se sont montées à $131,400 en octobre vis-à-vis de $68,-426 le mois correspondant de l'année passée .Les Etats-Unis et le Royaume-Uni y sont pour $127,385 et $4,-015 respectivement. Le Canada n'a pas importé de matières d'or durant le mois considéré.

Linge et sous-vêtements d'enfant

Tant que nos enfants ont vécu sur la plage ou en rase campagne, la question du linge ne nous a guère préoccupées pour eux : ils s'en sont autant dire passé : le costume de bain ou la "salopette" remplaçant tout autre habillement.

La rentrée est passée, l'hiver est là : les sous-vêtements prennent une importance très grande du point de vue hygiène en particulier, pour éviter les refroidissements "de début de saison", si longs à guérir, si désagréablement traînants...

Beaucoup d'enfants s'enrhument faute d'une chemise ou d'une combinaison suffisamment confortable. Pour les fillettes, ce sont les reins, le ventre, les jambes, qui sont exposées au froid, à cause des courtes jupes; pour les garçonnets, c'est le buste, le haut des épaules et les bras. Car nos petits bonshommes ne veulent jamais enfiler leur vareuse ni leur manteau et le chandail décolleté les protège insuffisamment. Nous pouvons éviter le mauvais effet d'un courant d'air, d'un soir humide, en leur donnant du linge spécial, à base de fils de tourbe par exemple, et des sous-vêtements de flanelle fine (exempte de coton). Le sous-vêtement de tissu épais, que le lavage "feutre" et rend imperméable, ne vaut rien pour la santé : c'est ce qui nous fait repousser l'emploi de certaines finettes trop grossières, de certaines flanelles mal préparées. On les a délaissées avec raison. Tandis que les tissus "de santé" dont nous parlons, sont légers, aérés, souvent "maillés" d'ailleurs et vraiment hygiéniques.

Il ne faut pas craindre de donner à nos enfants l'habitude de sous-vêtements confortables dès la petite enfance : la plupart des maladies pulmonaires n'ont à leur origine que de la négligence.

Le linge de linon, de baptiste, si charmant, si élégant, ne convient pas aux petites filles qui vont à l'école: il vaut mieux choisir pour elles le moelleux linge de coton-jersey, en combinaison entière ou en chemise montante et petite culotte fermée.

Pour les garçonnets, encore plus turbulents, choisissons sans hésiter le gilet de dessous en tricot fin de tourbe ou en flanelle pure laine légère: par là-dessus, n'importe quelle chemise facile à blanchir ; la santé est garantie. Un caleçon de flanelle ou de jersey tricot en coton assez épais sont indispensables sous la culotte ou le plus-four. On a parfois le tort de négliger le caleçon pour les petits garçons : ça n'est pas hygiénique de laisser la laine du vêtement frotter les jambes : il faut en principe isoler le corps, le plus possible, des vêtements qui touchent aux objets extérieurs et risquent d'emmagasiner poussières et microbes.

Un mot, pour finir, sur la question du lessivage : si nous le pouvons, lavons le linge des enfants à part du nôtre et surtout à part du linge de maison. Les personnes qui donnent le linge des enfants à laver au dehors commettent une légère imprudence compensée, il est vrai par la violence des produits chlorés que les blanchisseurs jettent dans leurs bassins et chaudières... Mais il serait plus sain (et aussi meilleur pour le linge) de faire de petites lessives soigneuses du linge des enfants, en faisant bouillir tout ce qui supporte les buées, et en lavant avec de bons produits "oxygénants" les sous-vêtements.

Das Kruschenprofil

La silhouette KRUSCHEN

"Das Kruschenprofil... en Autriche, vous entendrez les admirateurs murmurer ces mots lorsqu'une femme belle, souple et élégante, passe dans la rue.

L'habitude régulière de la "dose quotidienne" de Kruschen a été adoptée par des milliers de femmes, en Autriche comme dans plus de 100 autres pays. Cette habitude est même devenue si générale partout, que l'on dit aujourd'hui d'une femme à la taille svelte et au maintien gracieux et souple, que c'est une "silhouette Kruschen".

Les Sels Kruschen stimulent les organes éliminateurs et favorisent l'expulsion du corps de tous les résidus de la digestion. Les femmes comprennent désormais que la "dose quotidienne" est l'un des secrets de la santé et de la beauté.

SELS KRUSCHEN

Procurez-vous aujourd'hui une bouteille de Sels Kruschen à 75c (suffisante pour 4 semaines) et, chaque matin, en vous levant, prenez-en une demi-cuillerée à thé dans un verre d'eau chaude.

Quel est le bois le plus recherché pour la fabrication des skis?

Les fabricants de skis emploient généralement le frêne, qu'on trouve dans nos régions, ou de préférence l'hickory. L'hickory est un arbre de l'Amérique du Nord qui ressemble un peu au noyer. Son bois est lourd, très solide et très résistant. Il possède une certaine élasticité. Il est plus ou moins coloré. Ses diverses qualités l'ont fait rechercher également pour la fabrication des manches d'outil, des jantes de bicyclette, des volants d'automobile, et pour la construction des avions.

Et, puisque nous parlons de skis, sait-on, au dire de ceux qui les fabriquent qu'il n'existe pas à proprement parler de "paires de skis", mais seulement des skis? En effet, à longueur, largeur, et épaisseur très exactement égales, deux skis ne pesent pèsent jamais le même poids, et, entre deux skis apparemment identiques on trouverait facilement deux cents grammes de différence. On est donc contraint d'assortir les skis entre eux pour faire une paire, et ce n'est pas une petite besogne: pour avoir trente paires, il faut réunir à peu près trois cents skis.

Importations de beurre en octobre

Le Canada a importé 7,351 livres de beurre en octobre au lieu de 22,-915 le mois correspondant de 1934. Les Etats-Unis sont pour 7,261 livres. La valeur des importations du mois considéré s'établit à $1,831, vis-à-vis de $3,676 en octobre 1934.

Mme Claudette de Sèves

Diplômée des Etablissements scientifiques Klytia de Paris

Annonce l'inauguration de son

STUDIO DE TRAITEMENT SCIENTIFIQUE

1456 rue Drummond

AUJOURD'HUI

Pour rendez-vous avec Mme C. de Sèves, appelez BElair 1640

CONSULTATIONS GRATUITES

tous les jours, dimanche excepté, de 10 à 12 a.m., de 2 à 5 p.m.

LE SOIR: les lundi et jeudi, de 7 à 8 p.m.

Feuilleton du "Canada"

DE LA MORT À L'AMOUR

Roman dramatique, par **Pierre Lavaur**

No 13 *28 novembre 1935*

(Suite)

—Seulement, reprit-elle avec une gravité pleine de mélancolie, quand ce phénomène, que tu qualifies de vulgaire, se reproduit plusieurs fois en un court espace de temps le promeneur qui en est le témoins, finit par lever vers le firmament un regard anxieux, en se demandant, avec juste raison, si tous ces nuages, qui ont obscurci tour à tour le soleil ne vont pas s'agglomérer, pour former la base d'un épouvantable orage...

—Sans doute ! acquiesça Gabriel d'Antin, à qui cette parabole prolongée commençait à taper visiblement sur les nerfs.

"Mais où veux-tu en venir, mon cher petit enfant, avec ces confabulations atmosphériques ?

—A ceci, qui est une comparaison d'une justesse rigoureuse.

"Depuis que je t'ai connu, mon Gabriel, depuis, surtout nos premiers aveux et nos premières promesses, je me suis, à la lettre, sentie transportée sur une montagne, d'où mon regard ébloui contemplait les champs de l'avenir comme un panorama radieux.

"Le passé, le tragique et funèbre passé était entièrement aboli.

"Notre mutuel amour avait balayé toutes les ombres de deuil.

"Il n'y avait plus, dans mon âme, que lumière et douceur, que paix et joie.

—Et puis ? questionna Gabriel d'Antin pressé de savoir le mot de l'énigme.

—Et puis, un nuage a passé, et un autre, et encore un autre...

"J'ai cru, d'abord, que c'étaient des réminiscences inconscientes, et je m'en suis vivement détournée...

—Et, pourtant, cela a continué ? interrogea le jeune homme, avec fébrilité.

Car, si équilibré que fût son cerveau, si maître qu'il fût de ses nerfs, et quel que fût le contrôle qu'il possédait de ses réflexes, il ne restait pas insensible aux impressions d'une femme qu'il savait être, à la fois, si vaillante et si subtile, ni sceptique devant les intuitions qu'elle lui révélait.

C'est qu'il n'est pas de plus haute école, pour l'affinement psychologique, que la navigation aérienne. Un certain don de divination et de prescience est indispensable à quiconque veut louvoyer victorieusement à travers les caprices, si compliqués et si soudains, des courants célestes. C'est là-haut, mieux que nulle part ailleurs que l'on est à même de mesurer la valeur des choses impondérables, et des éléments non encore analysés.

Lucienne répondit :

—Oui, certes, cela a continué... Cela ne cesse pas... Et je me suis parfaitement rendu compte que ces ombres ne portent pas sur un passé aboli, volontairement oublié... mais sur l'avenir, ô, mon bien-aimé ! sur notre avenir qui devait être tout de bonheur...

Il la serra dans ses bras :

—Calme-toi, mon petit, je t'en prie... Tout cela, vois-tu...

Il s'interrompit brusquement. Trois coups légers venaient d'être frappés à la porte de la cabine.

Lucienne sursauta violemment.

—Oh ! tu entends ?... On vient... Le verrou est-il seulement poussé ?...

Déjà, elle s'élançait pour un mouvement de défense.

Gabriel la saisit à la taille, et, la forçant à se rasseoir :

—Enfant ! prononça-t-il d'un ton de gronderie indulgente. De quoi vas-tu te mêler lorsque je suis là ?...

Mais, derechef, on heurtait à l'huis, et, cette fois, avec plus d'insistance.

Lucienne tressaillit de nouveau tandis que son visage revêtait le teint terreux qui décèle les suprêmes agonies de l'effroi.

L'aviateur la regarda d'un air presque sévère.

—Oh ! je t'en prie, Lucienne, sois raisonnable. En vérité, je ne te reconnais plus !...

Et, étant allé ouvrir la porte, il se trouva nez à nez avec le commandant en personne.

—Je ne vous dérange pas trop, j'espère ? demanda celui-ci, presque d'un ton d'excuse.

—Mais... pas le moins du monde... Comment donc !... Prenez la peine d'entrer, je vous prie.

—Non, non, c'est inutile... Je craignais seulement que vous ne reposiez déjà. C'est pourquoi j'ai frappé si doucement...

—Oh ! nous n'avons pas envie de nous coucher si vite ! fit gaillardement Gabriel d'Antin. Et vous n'avez troublé aucun sommeil, commandant...

"Saurais-je ce qui me veut l'honneur de votre visite, ou en quoi je puis vous servir ?...

—Voici, monsieur d'Antin. Comme il est d'usage, puisque nous devons prendre le large à l'aurore, nous avons un grand souper de cérémonie, où j'invite tous les passagers de marque inscrits à la première classe.

"Il va de soi que vous êtes le plus illustre de mes convives, et celui que je serai le plus honoré d'avoir à ma table.

"Comme il est bien certain que vous ne comptez ici que des admirateurs fervents, je serais franchement heureux que ce souper d'inauguration s'effectuât sous votre présidence.

"J'ai la conviction que cela porterait bonheur à l'*Océanic*, qui va accomplir sa première traversée, et je sais que la compagnie de l'Atlantic-Line en serait profondément flattée et reconnaissante.

—Je suis, moi-même, trop flatté et reconnaissant pour refuser l'honneur qui m'est si aimablement proposé ! répliqua Gabriel d'Antin, avec une émotion qu'il ne songeait pas à dissimuler.

—Alors, vous acceptez de présider ? demanda l'autre, avec une visible allégresse de satisfaction.

—J'accepte de grand coeur, et en vous remerciant beaucoup de votre aimable attention.

L'officier consulta sa montre.

—C'est moi qui vous remercie infiniment ! déclara-t-il.

"Nous nous mettrons à table dans une heure et demie. Vous prendrez la place d'honneur. Je serai en face de vous, avec Mme d'Antin à ma droite... N'est-ce pas ?

—C'est entendu, commandant.

—Alors, je vous laisse... A très bientôt !

Il serra chaleureusement la main que lui tendait l'aviateur, et s'en alla, d'un pas pressé.

Mais, à peine refermée, la porte de la cabine :

—Oh ! Gabriel, gémit Lucienne, tu as accepté ! Accepté pour toi et pour moi !...

—Mais certainement ! répliqua-t-il avec un soupçon d'humeur. Quel moyen, je te prie, de refuser cette politesse élémentaire à des gens qui nous ont comblés de prévenances ?... Il faut, tout de même payer ses dettes !... C'est de la simple probité !...

A cet argument décisif, la jeune femme, bien entendu, ne trouva rien à répondre.

Elle soupira longuement, resta un instant songeuse, puis se décidant tout à coup.

—Alors, dit-elle, puisque nous devons assister à ce souper, il est temps que je songe à me mettre en toilette...

—Et moi à m'habiller ! riposta son mari.

Il pensait, à part lui :

"Puisqu'elle se résigne, tout va bien !... Il n'y a que le premier pas qui coûte !

"Quand elle aura pris ce souper, en brillante compagnie, et qu'elle aura constaté que nous n'en sommes morts, ni l'un ni l'autre, elle s'en trouvera forcément plus apaisée et inquiète..."

Superbe raisonnement, et d'une logique impeccable.

Trop impeccable, hélas !

Voyez-vous, il ne faut rien exagérer, même en fait de logique ou de vertu. Car l'on arrive fatalement à se tromper par une faute de calcul que les mathématiciens évalueraient, au minimum, à quarante-cinq degrés.

Notre sage national, notre bon fabuliste, notre grand La Fontaine, pour tout dire, n'a cessé de le répéter sur tous les tons en toutes occasions :

Rien de trop, dans la nature

Ou encore :

L'excès en tout est un défaut...

Et Gabriel d'Antin, cette nuit-là, fut bien forcé de se rendre à cette évidence.

Contrainte et forcée par les conjonctures, Lucienne s'était résignée à se rendre au souper de gala qu'offrait le commandant de l'*Océanic*, avant la levée de l'ancre pour la première traversée du splendide paquebot.

Dans la grande salle à manger, elle apparut, resplendissante, vêtue d'une robe vert d'amande largement échancrée, avec une quintuple bordure de perles, qui faisait de ce costume un vêtement de reine. Il fallait, pour la porter sans affront, posséder, d'abord, la souveraine prestance et la beauté vraiment princière qui n'appartenaient qu'à Lucienne d'Ombres, devenue Mme Gabriel d'Antin.

Comme toujours, en pareilles circonstances, le souper se prolongea, pour ainsi dire, indéfiniment. Outre que le menu était d'une surabondante richesse, le service était lent et cérémonieux, et le repas fréquemment coupé d'intermèdes musicaux.

Au dessert, quand le champagne pétilla dans les coupes de cristal, le commandant se leva pour saluer ses hôtes, et leur souhaiter un séjour agréable à bord de l'*Océanic*.

Ainsi qu'on le pense bien et qu'il était tout indiqué, il souligna vivement, et en termes d'ailleurs particulièrement heureux, la joie et l'honneur qu'il ressentait d'avoir, pour présider sa table, en ce repas d'inauguration, le plus illustre des aviateurs de France, l'héroïque pilote du *Zénith*, dont, en quelques traits émus, il rappela les prouesses sportives et l'émouvant exploit, lors de la nuit tragique au château de Calonge.

Le commandant conclut en portant la santé du glorieux chevalier de l'air, au milieu des applaudissements et des hourahs de l'assistance unanime.

Et ce fut dans l'éclat d'une ovation redoublée que Gabriel d'Antin se leva, pour remercier le commandant de son touchant hommage, et formuler ses voeux pour la longue et brillante carrière du splendide navire, aux destinées duquel il présidait.

Mais, comme il achevait son speech improvisé, son regard s'arrêta sur Lucienne, qui était assise presque en face de lui, à la droite du commandant.

La jeune femme était d'une pâleur livide, et, dans ses prunelles dilatées par une angoisse inexprimable, il lut cette peur panique, cette peur de bête poursuivie, de biche traquée par les grands braques bondissant avec des aboiements furieux.

Ah ! il comprit bien ce que signifiaient cette blancheur d'agonie et ce regard terrifié.

La jeune femme se repentait déjà d'avoir quitté la cabine bien close, où elle se croyait à l'abri, pour venir parader à ce festin, où elle et son mari jouaient les grandes vedettes.

Elle ressentait intensément tout ce qu'il y avait de dangereux dans cette exhibition publique, pour deux êtres à qui la plus élémentaire prudence eût dû, en ces circonstances troubles et périlleuses, imposer le plus strict incognito.

Evidemment, elle se disait :

"Qui sait si cette minute de triomphe ne nous coûtera pas la vie, à tous deux !..."

C'est pourquoi, en se rasseyant sous une tempête de vivats, Gabriel d'Antin étouffa un soupir de lourde mélancolie.

"Hélas ! pensait-il. Encore un nuage qui passe sur le soleil !... Elle se tue de craintes latentes !... Mon Dieu ! comment pourrai-je la guérir de ses frayeurs, et la délivrer de cette horrible obsession ?..."

Trois heures plus tard, salué par les mugissements de sirènes de tous les bateaux ancrés dans le port, par les hourras de la foule massée sur les quais pour assister à son départ, par les accents cuivrés des fanfares réunies pour fêter l'événement, l'*Océanic*, après avoir majestueusement défilé entre les navires qui lui faisaient la haie d'honneur, et qu'il surpassait tous de ses proportions gigantesques, gagna le large, et s'élança hardiment vers la haute mer.

L'aube tardait encore à poindre. Le ciel était criblé d'étoiles, et la pénombre fourmillait de rayons...

—III—

OU LA MENACE SE DESSINE

—Mais, Lucienne, je ne te comprends pas !... Comment pourrais-je interpréter cette obstination qui frise à l'absurde ?...

—Gabriel, c'est toi qui es d'une imprudence folle !... Sans doute est-ce ton métier, le pli professionnel, qui l'explique, mais je te jure que tu dépasses les bornes de la témérité...

L'aviateur haussa les épaules :

—Je serais presque en droit de prendre cela pour un compliment, observa-t-il, avec un sourire ironique. Mais le terme est par trop impropre : il ne saurait y avoir de témérité, là où l'on sait pertinemment qu'il n'y a aucun danger... *(A suivre)*

RADIO-COURRIER

Jeudi 28 novembre

Articles d'intérêt

saillants

atre grands artistes du monde de ra chanteront ce soir. Le réseau mbia nous fera entendre Charles ett, ténor, et Nelson Eddy, bary- tandis que la NBC nous transmet- es airs qu'exécuteront Helen Jep- soprano et Edward Johnson, ténor rant-général de la Metropolitain Company. De plus, un chef d'or- re célèbre, Léopold Stokowski, di- s 65 musiciens dans un programme ne manquera pas d'intérêt. Enfin, osaques du Don exécuteront quel- pièces pendant l'émission offerte Rudy Vallée.

* * *

rette

r CKAC ce matin à 10 h. 30 :

maison Eugène Corbeil offrira ce aux radiophiles un programme de que d'opérette. Cette émission de- plaire à tous ceux qui s'intéres- à la musique légère.

* * *

Music Guild : Musique de chumann

r CFCF cet après-midi à 2 h. 30 :

concert que présentera cet après- la NBC Music Guild sera entière- composé de la musique de Schu- Les artistes seront Daniel Gre- Mason, pianiste et commentateur; imir Brennen, pianiste; et Remo gnini, violoniste. Voici les détails tte émission:

Solo de piano par Daniel Gregory Mason:
"Evening";
"Dreaming";
"Prophet Bird";
"Romance";
"Soaring".
Concerto — Brenner-Bolognini;
Sonate en la mineur.

* * *

les dames : Claudette de Sèves

r CKAC cet après-midi à 4 h. 45 :

udette de Sèves, la charmante con- cière qui sait si bien vous intéres- mesdames, en vous tenant de gen- propos sur la beauté, vous parlera près-midi, non pas du poste CKAC, du salon qu'elle ouvre aujour- au numéro 1456, rue Drummond. ous plaira sans doute d'écouter dette, sachant que c'est du temple e de la grâce qu'elle s'adresse à Claudette saura vous mettre au nt de ses secrets et vous dire ment on fait disparaître les rides, oils follets et mille autres acces- s, que j'ignore mais qu'elle con- et auxquels vous ne semblez pas

* * *

pianistes-duettistes

r CKAC ce soir à 7 h. 45 :

nouveau, les pianistes-duettistes chanteur de refrains populaires reviendront ce soir, lors de l'émis- Catelli, dans un programme de e qui plaira certainement aux fer- s de la chanson et de la musique gaises.

* * *

Cosaques du Don

r CFCF ce soir à 8 h. :

s Cosaques du Don chanteront au ramme de Rudy Vallee ce soir. Les s artistes seront Brian Aherne, e du cinéma, Oyan Guren, guita- et George Beatty, comédien. ission comportera aussi une in- iew avec Carrie Jacobs Bond, com- eur américain.

* * *

io-vaudeville Frontenac

r CKAC ce soir à 8 h. 45 :

soir encore, les brasseurs de la Frontenac offriront un divertis- nt qui plaira aux radiophiles. Le ramme est varié et l'on y trouve quoi satisfaire tous les goûts.

* * *

ard, Johnson, ténor, Helen Jepson, soprano.

r CFCF ce soir à 10 h. :

dward Johnson, ténor et Helen son, soprano prendront part à ission Paul Whiteman ce soir. On ndra en plus, les artistes suivants: nne Fisher, soprano; Bob Burns, söten; Sam Herman, xylophoniste: ona; Durelle Alexander, chanteuse; King's men et Bob Lawrence.

* * *

ique de chambre

r Radio-Canada ce soir à 10 heures:

Société de musique Euterpe que e M. Auguste Descarries, exécute- e soir, à 10 heures p.m., aux postes Radio-Canada, le Quintette, op. 44, chumann.

Postes américains

ique symphonique

r WJZ ce soir à 8 h. 15 :

rank Black dirigera l'orchestre qui entera ce soir le concerto pour ins- ments à cordes de Lully et la suite Paul de Gustav Golst.

* * *

rles Hackett, ténor

r WABC ce soir à 8 h. 30 :

harles Hackett, ténor de haute ré- tion, chantera ce soir au program- "Atwater Kent". Il se fera entendre s un extrait bien connu de "L'élisir nore": "Una furtiva lagrima". Hac- offrira ensuite "Liebestraum" de z, "Brown Bird Singing" de Haydn od, "On Wings of Song", oeuvre de delssohn, et terminera son concert "Yours Is My Heart Alone" de nz Lehar. Le brillant ténor sera as- é de l'orchestre de William Daly exécutera les pièces suivantes: mn of Thanksgiving", "La Gitana", Kreisler et "My Romance", extrait "Jumbo", oeuvre de Richard Rod- s.

* * *

son Eddy, baryton, Léopold Stokowski, chef d'orchestre

r WABC ce soir à 9 h. 30 :

elson Eddy, un baryton qui s'est uis une belle réputation à l'opéra, concert et à l'écran, sera l'artiste à l'émission "To Arms for Pea- ce soir. Léopold Stokowski dirige- l'orchestre qui comprendra 65 mu- ens et qui accompagnera Nelson Ed- Le maître de cérémonies sera ms Taylor.

Détails de la journée

A CKAC

h. 45 Cheerful Earfull.
h. 58 Sommaire.
h. 00 Charlie Chappell et Cie.

8 h. 15 Chansons Françaises.
9 h. 00 Greenfield Village Chapel. — (CBS).
9 h. 15 As You Like It. (CBS).
9 h. 45 Nouvelles La Presse.
10 h. 00 L'Heure exacte.
10 h. 00 Les Musiciens de Montparnasse.
10 h. 15 Entre vous et moi.
10 h. 30 Eugene Corbeil — Opérette.
10 h. 45 Cours d'Ouverture de la Bourse.
11 h. 00 Service rapide.
11 h. 30 Variétés.
12 h. 00 L'Heure exacte.
12 h. 00 L'Heure de Gaieté.
12 h. 30 Programme Trifluvien.
12 h. 45 Cours du Midi de la bourse.
12 h. 55 Mercuriale des produits Laitiers.
1 h. 00 Merrymakers. (CBS).
1 h. 15 Matinee Memories. (CBS).
1 h. 45 Causerie agricole.
2 h. 00 Variétés.
2 h. 30 Concert Miniatures. (CBS).
3 h. 00 Oleanders. (CBS).
3 h. 15 Heure de Valse. (CBS).
3 h. 30 Vous Souvenez vous. (CBS).
4 h. 00 Fanfare de l'Armée du Salut. (CBS).
4 h. 15 Causerie sur la beauté.
4 h. 30 Hommages du Kentucky. — (CBS).
4 h. 45 Ouverture du salon de Claudette de Sèves.
5 h. 00 L'Heure exacte.
5 h. 00 Les Evénements sociaux.
5 h. 15 Odette Oligny.
5 h. 30 Le programme du foyer.
6 h. 15 Musique Classique.
6 h. 25 L'Heure récréative.
7 h. 00 L'Heure exacte.
7 h. 00 Revue sportive.
7 h. 05 Langelier Présente.
7 h. 15 Le Curé de village.
7 h. 30 Le programme Familex.
7 h. 45 Catelli Présente:
8 h. 00 La Demi-Heure Théâtrale du Dr. J. O. Lambert.
8 h. 30 Par dessus les toits, présenté par L. N. Messier.
8 h. 45 Radio-Vaudeville Frontenac.
9 h. 30 Les Vagabonds du piano.
9 h. 45 Les Melodiens.
10 h. 00 Récital Classique.
10 h. 15 Geo. Simms et son orchestre.
10 h. 30 Commentaires de la guerre.
10 h. 45 Variétés.
11 h. 00 L'Heure exacte.
11 h. 00 Le reporter sportif Molson.
11 h. 05 Les Nouvelles.
11 h. 15 L'Orchestre Vin St-George.
11 h. 30 Dick "Hot-Cha", Gardiner et orchestre. (CBS).
12 h. 00 George Olsen et orchestre. — (CBS).
12 h. 30 Orchestre de Phil Scott. (CBS)
1 h. 00 L'Heure exacte et fin des émissions.

* * *

A CRCM

5 h. 00 Musique de concert.
5 h. 30 Aspects pratiques de l'agriculture.
5 h. 45 Cotes des Bourses de Montréal et de Toronto.
6 h. 00 Chansonnettes françaises.
6 h. 30 En dinant. — Orchestre sous la direction de M. Edmond Trudel.
7 h. 00 L'Orchestre de Rex Battle, de l'hôtel Royal York.
7 h. 15 Adolf Wantroff, baryton.
7 h. 30 Service de nouvelles, en français et en anglais, pour les radiophiles des centres ruraux.
7 h. 45 Edgar Herring et son orchestre.
8 h. 00 "The Plainsmen".
8 h. 15 Causerie universitaire par M. l'Abbé Albert Tessier.
8 h. 30 M. Kenneth Meek, organiste.
9 h. 00 Pour Vous, Madame.
9 h. 30 "Strictly Formal".
10 h. 00 La Société de Musique Euterpe: le "quintette, op. 44" de Schumann.
10 h. 30 Conférence universitaire, par le professeur D. C. Harvey. — (En anglais).
10 h. 45 Radio-journal (bilingue).

A CHLP

8 h. 25 Sommaire.
8 h. 30 L'Heure "Financial Loan Bureau Ltd".
8 h. 31 Culture Physique.
8 h. 45 Chansons Françaises.
9 h. 00 Le quart d'heure "Jasmine". (Pharmacie A. Gareau).
9 h. 15 Mélodies.
9 h. 30 Vos morceaux préférés.
9 h. 45 Raymar.
10 h. 00 Musique classique.
10 h. 15 Merry Moods.
10 h. 30 Comédies Musicales.
10 h. 45 Musique Militaire.
11 h. 00 Salon de Beauté "John".
11 h. 15 Musique de danse.
11 h. 30 Chansons d'autrefois.
11 h. 45 Lamy Limitée.
12 h. 00 L'Heure "Financial Loan Bureau Ltd".
12 h. 00 Pharmacie Plaza.
12 h. 15 Fleuriste "La Patrie".
12 h. 30 Le Café "La Patrie".
12 h. 45 Programme Roger Gallet.
1 h. 00 L'Heure Féminine.
1 h. 30 J. L. Arthur Bousquet.
1 h. 45 Rex Battle et son orchestre.
2 h. 00 L'Heure "Financial Loan Bureau Ltd".
4 h. 55 Sommaire.
5 h. 00 L'Heure "Financial Loan Bureau Ltd".
5 h. 01 Thé dansant.
5 h. 30 Meli-Melo.
6 h. 00 Raymar.
6 h. 15 Cours de la Bourse Minière.
6 h. 30 Radio-Annuaire.
7 h. 00 Programme Roger Gallet.
7 h. 15 Variétés.
7 h. 30 L'Heure "Financial Loan Bureau Ltd".
7 h. 30 Autour du Samovar.
8 h. 00 The Plainsmen, CCR.
8 h. 30 Programme C. L. Corriveau.
9 h. 00 Récital d'orgue (Salle Tudor)
9 h. 30 L'orchestre de Ralph. Large.
10 h. 00 Le Père Jadis.
10 h. 30 Freddy Blackwell et orch.
11 h. 00 L'Heure "Financial Loan Bureau Ltd". Fin des émissions.

* * *

A CFCF

8 h. 00 Dévotions matinales.
8 h. 15 Tune Twisters.
8 h. 30 Cheerio.
9 h. 00 Club du déjeuner.
10 h. 00 Comedy Capers.
10 h. 15 Parade des dames.
10 h. 45 Herman and Banta.
11 h. 00 Heure des emplettes.
11 h. 15 Wendell Hall.
11 h. 30 Musique de fanfare.
11 h. 45 Historiettes.
11 h. 55 Nouvelles du matin.
12 h. 00 Programme de genre.
12 h. 45 Beehive.
1 h. 00 La bourse.
1 h. 15 Rex Battle.
1 h. 30 Charlie Boulanger et son orchestre.
1 h. 45 Dick Fidler et son orchestre.
2 h. 00 Matinee Musicale.
2 h. 15 Mélodies OXO.
2 h. 30 NBC Music Guild.
3 h. 00 Mysteria.
3 h. 15 Dr. Joseph Jastrow.
3 h. 30 Programme Layton.
3 h. 45 Quatuor des Norsemen.
4 h. 00 Radio Revue Féminine.
4 h. 30 Cielos De Cuba.
4 h. 45 Ténor Tintype.
5 h. 00 Willie Bryant et son orchestre.
5 h. 15 Peggy Lloyd.
5 h. 30 Singing Lady.
5 h. 45 Little Orphan Annie.
6 h. 00 Adventures in Christmas Tree Grove.
6 h. 15 Variétés.
6 h. 45 Musicale.
6 h. 50 Objets perdus ou trouvés.
7 h. 00 L'Oncle Troy.
7 h. 15 Musicale.
7 h. 30 La musique, mon passe-temps.
7 h. 45 Sizzlers.
8 h. 00 Rudy Vallée et ses Connecticut Yankees.
9 h. 00 Pour vous, Madame.
9 h. 30 Mélodies.
9 h. 45 The Friendly Store.
10 h. 00 Music Hall de Paul Whiteman.
11 h. 00 Nouvelles du sport.
11 h. 05 Nouvelles.
11 h. 15 Leonard Keller et son orchestre.
11 h. 30 Les Nouvelles du Canada.
11 h. 45 Meredith Wilson et orchestre.
12 h. 00 Shandor.
12 h. 08 Ranny Weeks Orchestre.
12 h. 30 Tom Coakley et orch.
1 h. 00 Fin, des émissions.

INSISTEZ
pour avoir les véritables
RADIOTRONS
MARCONI
RVC

CE SOIR
Les nouvelles du "Canada"
à 11 hrs 30
Poste CFCF

DES CITOYENS DE LA PENNSYLVANIE EXTRAIENT LEUR PROPRE HOUILLE

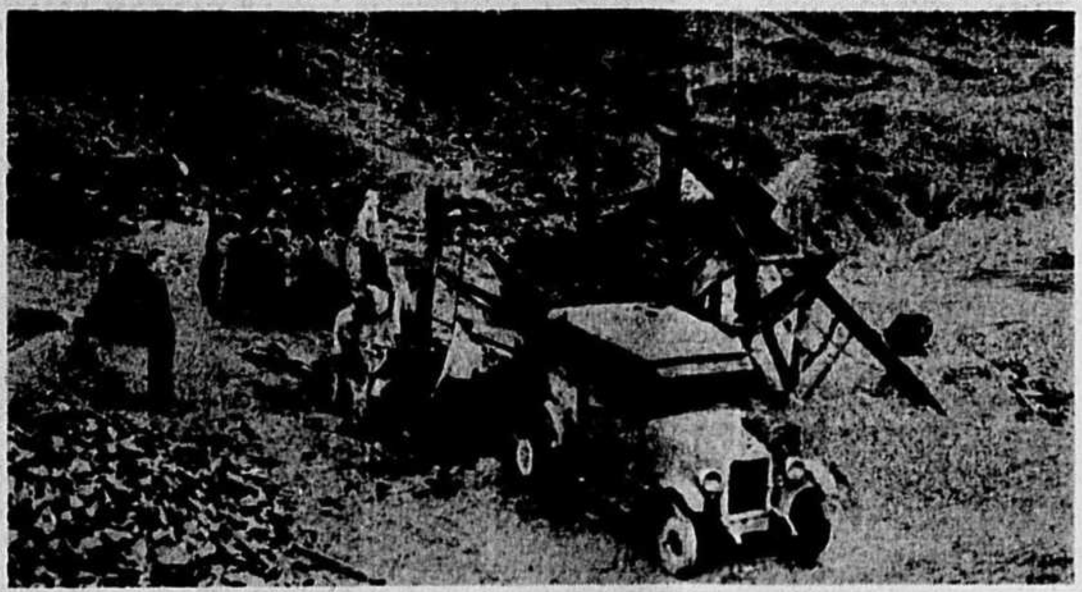

● Des milliers de mines de charbon clandestines, en Pennsylvanie, sont actuellement équipées de cette façon avec un élévateur de fortune qu'on fait descendre et monter dans un puits en utilisant comme force motrice l'essieu d'une petite voiture automobile. Les compagnies de charbon anthracite de Pennsylvanie prétendent que ces petites mines exploitées illégalement sur leurs vastes territoires leur dérobent chaque année de 3 à 4 millions de tonnes de houille. 20,000 hommes, prétend-on, sont employés à l'extraction du charbon de cette façon.

Echos et potins

Nelson Eddy, que nous entendrons ce soir, vient de terminer son nouveau film qui s'intitule "Rose-Marie". C'est une opérette fort connue et aimée du public. Nelson Eddy entreprendra bientôt une tournée de concerts à travers les Etats-Unis. Un de nos impresarios sera-t-il tenté de le faire venir à Montréal?

* * *

Charles Hackett

Charles Hackett, le ténor qui chantera ce soir au programme Atwater Kent, fut un des premiers grands artistes américains à se faire entendre à la radio à un programme de réclame. Dès 1925, il prit part à une émission Atwater Kent. On dit aussi que Hackett est le premier ténor américain qui chanta à La Scala de Milan; à la Constanza de Rome; à l'Opéra de Paris; au Reale de Madrid; au Colon de Buenos Ayres; et au Municipale de Rio de Janeiro. Hackett débuta à la Metropolitain Opera House en 1919, dans le "Barbier de Séville". Il devint plus tard le premier ténor de la Chicago Civic Opera Company.

* * *

En Allemagne: Un musé de la T.S.F.

Dans la maison du "Funkverband", qui se trouve dans la Potsdamerstrasse (Allemagne), un musée radiophonique vient d'être installé. On peut y suivre l'évolution de la radio depuis le début de la T.S.F., jusqu'aux derniers progrès radiophonique. Lors de l'inauguration du musée, le directeur des émissions du Reich, M. Hadamowski, a exprimé l'espoir que le premier émetteur de radiovision, construit par Paul Nipkow, trouve sa place dans le nouveau musée. Au musée des P. T. T. allemands, il existait déjà une section consacrée à la radio.

* * *

Longueurs d'ondes

Longueurs d'ondes des postes, en mètres et en kilocycles:

Postes	Mètres	Kilocycles
CRCM	329.7	910
CKAC	411.	730
CFCF	500.	600
CHLP	260.	1,120
CHRC	465.	645
CKCV	222.	1,310
CRCS	200.	1,300
WABC	348.6	860
CHNC (N.-Carlisle)	247.8	1,210
WEAF	454.3	650
WJZ	394.5	760
WGY	379.5	790
WTIC	282.8	1,060
WLWL	272.6	1,100

Au Cinéma de Paris

"Paris-Camargue", l'une des bonnes comédies de la saison, prendra l'affiche samedi prochain au Cinéma de Paris. On aura l'occasion de revoir Albert Préjean au sourire si cordial, Simone Cerdan, l'une des jeunes vedettes françaises les plus admirées, Max Dearly qui a à son actif de beaux succès au cinéma et Carette, un comédien de genre que le public apprécie de plus en plus.

L'action de "Paris-Camargue" tourne autour de l'escapade d'une jeune fiancée qui, pour donner le change à son ami, prend la fuite le jour du mariage. On imagine que sur un pareil scénario il est possible d'obtenir des développements très inattendus et très drôles aussi. Préjean se taille un beau succès et d'ailleurs la troupe, chacun y mettant du sien, fait de ce film une chose très agréable à applaudir.

Le second film à l'affiche sera "Parlez-moi d'Amour", inspiré de la fameuse chanson de Lucienne Boyer. Les interprètes sont Roger Tréville, Germaine Aussey et Pauley, le bon gros comédien qu'on aime toujours à revoir. L'action du film est quelque peu semblable à celle de "Paris-Camargue" en ce sens que là encore un mari néglige son épouse pour s'occuper de ses affaires... mais tout s'arrange dans le meilleur des mondes le jour où l'époux apprend, enfin, comment parler d'amour à son épouse.

"TOUR DE FRANCE" A LA PALESTRE

Le Théâtre des Petits présente le 1er décembre après-midi, à la Palestre, un spectacle intitulé: "Le Tour de France de la Chanson", en plus de l'opérette "Au Temps de la Gavotte"

Les rôles d'"Au Temps de la Gavotte" sont tenus par: Georgette Casteran (la signora Pampinella), Réjane Ostigny (la baronne Grapouloff), Luce Ostigny (la mère Piedechaux), Françoise Cofsky (Javotte) et Emile Giroux (Friselin); la figuration comprend les demoiselles d'honneur suivantes: Mlles Françoise Sullivan, Fannie Morin, Madeleine Gohier, Marguerite Paquette, France Pouliot, Suzelle Cossette, Victoire Pouliot, et Suzanne Massé. A l'entracte, on entend des récitations de Mlles Lise Lalonde et Lise Prince, de MM. Pierre-Yves Giroux et Claude Brunet, et un rondo joué sur le piano par Emile Giroux.

"Le Tour de France" nous donne une idée de la chanson, personnifiée par Jacqueline Couture, dans les anciennes provinces de France: Normandie, Champagne, Bourgogne, Saintonge, Auvergne, Provence et Artois et dans la ville de Paris.

Une saynète musicale: "Au Temps des Petites Filles modèles" s'ajoute à ce programme déjà chargé.

RESTITUTION

L'Imperial Tobacco Company of Canada, Limited accuse réception de $5 en restitution.

Au Loew's

A partir de demain, on verra, sur le plateau du théâtre Loew's, des artistes de réputation mondiale dans une grande revue qui a pour titre "International Ballyhoo".

Ce divertissement met en vedette Gil Lamb et Marian Belett, comédiens et danseurs. Ted et Al Waldman, une paire de chanteurs comiques, présentent une ingénieuse composition qu'ils intitulent "Harmonia". Madeleine Desauter, diseuse française, offre un numéro exceptionnel

Une attraction spéciale sera l'introduction sur la scène du Loew's des "Four Chords", un quatuor de Montréal qui a remporté la palme à un programme d'amateurs organisé récemment par ce théâtre et dirigé par un des représentants du major Bowes

Deux films complètent ce programme déjà bien fourni. Le premier, "The Last Outpost" met en vedette Cary Grant, Claude Rains et Gertrude Michael. Le second, "Here's Comes Cookie", a pour protagonistes Gracie Allen et Georgie Burns.

Au Palace

"Mutiny on the Bounty", un film qui a coûté deux millions et dont on a dit que c'était le plus grand des drames marins, sera dès demain à l'affiche du cinéma Palace. Trois des plus grands artistes de l'écran et de la scène sont à la tête d'une brillante distribution de plus de cinquante personnages. Ce sont: Charles Laughton, qui joue le rôle du capitaine Bligh; Clark Cable qui tient celui de Fletcher Christian; et Franchot Tone, qui interprète celui du marin Byam.

C'est l'histoire d'un capitaine brutal qui pousse son équipage à la révolte; c'est celle aussi de la vie et des amours des marins sous un ciel tropical.

Au Capitol

Dès samedi, le cinéma Capitol présentera "Shipmates Forever", un film qui fait connaître la vie des marins d'Annapolis et dont les acteurs principaux sont Dick Powell et Ruby Keeler.

L'existence remplie d'émotions et d'amour que mènent les "midshipmen" est dépeinte de façon vivante. On les voit s'amusant ou travaillant; on connait leurs amours, leur loyauté, leur courage. Dick Powell est le type du jeune cadet, un peu gâté, qui a tout de même l'étoffe d'un homme et qui devient, grâce à l'entraînement, un galant officier. Ruby Keeler est la mascotte de la marine.

Les artistes qui se partagent les rôles secondaires sont Lewis Stone, Ross Alexander, John Arledge et Martha Merrill.

"Personal Maid's Secret" est le second film à l'affiche.

Au Princess

Le film "Splendor" que présentera la semaine prochaine le cinéma Princess, démontre de façon dramatique ce qui arrive quand une jeune fille jolie mais pauvre épouse le fils d'une des plus grandes familles de New-York: on la sacrifie sans merci pour sauver de la ruine la grandeur familiale qui va crouler.

Mirian Hopkins et Joel McCrea, protagonistes du film "Barbary Coast" sont de nouveau réunis dans cette production tirée de l'oeuvre de Rachel Crothers.

L'égoïsme et l'ambition du jeune mari font surgir des complications tragiques, mais l'amour est vainqueur et tout fini bien.

Des sujets courts completent le programme.

Au Théâtre Stella

Aujourd'hui, en matinée et en soirée, deux dernières représentations de "Atout...Coeur!", l'amusante comédie de Félix Gandéra, pour les adieux de la troupe Schauten, qui s'embarque demain pour retourner en Europe.

Demain soir vendredi Lucienne Boyer et Pills et Tabet paraîtront sur la scène du Stella, avec les Variétés Continentales de 1936. Ce spectacle hors pair se continuera pendant une semaine avec matinée tous les jours, à partir de samedi jusqu'à jeudi prochain inclusivement. Aux côtés de ces vedettes on pourra applaudir Georges-André Martin, Hélène Gray et les jumeaux Rocky, ainsi que l'orchestre Iza Volpin.

Il reste encore quelques bons billets à vendre au Théâtre Stella et chez Lindsay, pour ce spectacle qui promet d'être le plus captivant de la saison.

Le gouverneur-général remercie notre ville

Le gouverneur-général du Canada et lady Tweedsmuir ont fait parvenir au maire de Montréal une lettre par laquelle ils remercient tous ceux qui ont participé à la réception qu'on vient de leur faire à Montréal. Il y est également question d'une autre visite qu'ils feront probablement à Montréal.

Programme des "Variétés Continentales"

Lucienne Boyer et sa troupe au théâtre Stella demain soir.

C'est demain soir que Lucienne Boyer, Pills et Tabet ainsi que leurs camarades des "Variétés Continentales de 1936" donneront le premier de leurs treize spectables (matinées et soirées), au théâtre Stella.

Voici quel en sera le programme:
1—Georges-André Martin: présentation du spectacle.
2—Le Quatuor d'Iza Volpin: Rhapsodie Hongroise.
3—Helen Gray et les Rocky Twins: Rythmes américains.
4—Pills et Tabet, dans leur répertoire.
5—Helen Gray et les Rocky Twins: "Proximity".
6—Lucienne Boyer, dans son répertoire.
Intermède.
7—Georges-André Martin: un brin de causerie.
8—Le Quatuor d'Iza Volpin: Potpourri gypsy.
9—Georges-André Martin: quelques danses digitales.
10—Pills et Tabet, dans leur répertoire.
11—Helen Gray et les Rocky Twins: "Impressions de comédie musicale"; Valse avec dignité.
12—Lucienne Boyer, dans son répertoire.

Lucienne Boyer choisira ses chansons dans le répertoire suivant: Je ne savais pas, D'Amour en Amour, Mon petit Lit d'Enfant, Parlez-moi d'Amour, Les Gueuses, Des Mots nouveau, Landerirette, C'est pas la Peine, Ne dis pas toujours, Si petite, Un Amour comme le nôtre, Comme une Femme, Dans la Fumée, Beaucoup, Le plus joli Rêve, Dans le petit Café du Coin, La Voyageuse, Nuits blanches, Attends, Parle-moi, Viens danser quand même, Ballade, Parle-moi d'autre Chose, En se regardant, Départs, Mon Ami le Vent, Mais si tu pars, Le Train du Rêve, Sans toi, Pourquoi rêver, Hands across the Table, It's a Thrill all over again, Is it the Singer?, This is the Kiss of Romance, I found a Bit of Paris.

Pour leurs tours de chant, les duettistes Pills et Tabet choisiront parmi les titres suivants: Couchés dans le Foin, Le vieux Château, La Fille à Lévy, 27 Rue des Acacias, Le petit Théâtre, Un Cabanon près de Toulon, La petite Ile, Ici l'on pêche, Aux Iles Hawaï, C'est gentil quand on y passe, Femmes, Gwendoline, Toi c'est moi, Nous serons toujours heureux, Little Dreams, Two in a Crowd, New York-Paris, Adam and Eve, Music around the World, Happy as the Day is long.

Sir Edward Beatty parle à Thorold

Thorold, Ont., 27. — Adressant la parole hier soir devant les membres du Board of Trade de sa ville natale, sir Edward Beatty, président du Pacifique Canadien, a dit qu'à l'heure actuelle, trois grands problèmes se posent à la population du Canada: l'équilibre du budget, l'augmentation de la dette nationale et l'existence de chancres qui, sous la forme d'obligations auxquelles il nous est impossible de nous soustraire, menacent notre vie économique. "Mais", ajoute sir Edward Beatty, "tous ces problèmes pourraient être résolus si nous le voulions. Nous avons maintenant un gouvernement très fort, composé en grande partie d'hommes d'expérience et ce gouvernement dispose d'une majorité assez forte pour mettre à exécution toute politique qu'il jugera favorable aux intérêts du pays. Il pourra ainsi régler toute question avec plus de rapidité et de sûreté".

Sir Edward Beatty croit que le public devrait être mieux renseigné sur l'importante question du tarif et suggère des mesures qui permettront d'atteindre ce résultat.

Actuellement, nos dépenses pour frais de secours aux chômeurs, déficits des chemins de fer, assistance aux provinces, etc., dépassent de 100 à 150 millions les recettes du pays. Nous devons des sommes énormes à l'étranger et nos créditeurs auront raison de s'alarmer tant que notre budget ne sera pas équilibré. Les Canadiens ont traversé la crise avec courage et sont déjà en bien meilleure posture qu'il y a deux ans. Sir Edward se dit fermement convaincu du bon jugement de la population de ce pays.

Le conseil municipal est convoqué pour samedi

Une assemblée spéciale du conseil municipal a été convoquée par le maire pour samedi matin à 10 heures 30, dans le but de voter le crédit de l'assistance aux chômeurs pour le mois de décembre. C'est le dernier jour où l'on peut voter sur cette question.

En plus du fonds de secours, l'Exécutif demandera l'adoption de ses rapports les plus urgents. Il n'y a rien d'autre sur l'agenda.

Le thé vert du Japon par excellence
"SALADA"
THÉ DU JAPON
34F

"La Bandera" avec Annabella à l'Impérial

M. Henri Letondal présente, à partir de samedi, la "Revue des Vedettes de la Radio".

2e film: "Pasteur"

Pour son nouveau programme commençant samedi, le Théâtre Impérial annonce une revue d'un genre différent: la revue des "Vedettes de la Radio" présentée par Henri Letondal et "Les Deux Copains". Cette revue comportera une série d'attractions originales. Ainsi, le tableau final se passera dans un studio de T.S.F. et le public assistera à l'amusant dialogue d'une jeune admiratrice de la campagne avec ses artistes favoris. Henri Letondal, dont on connait déjà la verve et l'entrain par les revues qu'il a présentées au public depuis quelques années, sera le speaker du spectacle. Il présentera, avec Paul Foucreau, son numéro des "Deux Copains" qui comportera des chansons nouvelles et des histoires désopilantes. Nul doute que tous les amateurs de radio, voudront applaudir les "Deux Copains", la semaine prochaine sur la scène de l'Impérial.

Parmi les vedettes qui figurent dans la revue de l'Impérial, citons Jeanne Desjardins, l'excellente chanteuse que les radiophiles ont entendu soit au poste CRCM, soit au poste CKAC, et encore tout dernièrement avec "Les Commodores de l'Air". Citons aussi Jeanne Mignolet, à la voix brillante de soprano, qui a déjà fait partie de la Roxy Gang et qui est actuellement l'une des chanteuses lyriques que l'on écoute avec le plus de plaisir; Georges Dufresne, notre robuste ténor d'opéra, dont la belle voix se fait entendre régulièrement à la radio; et Germaine Giroux, notre élégante comédienne et chanteuse montréalaise, qui apportera, au spectacle l'éclat de sa personnalité. Une revue ne serait pas complète sans quelques attractions de music-hall, et c'est pourquoi nous verrons dans ce même spectacle le comédien excentrique Georges Castle, les danseurs Marguerite et Arthur, ainsi que les charmantes ballerines de l'Impérial. L'orchestre de Maurice Meerte fournira, comme d'habitude, une musique vive et alerte.

Le programme cinématographique de la semaine prochaine comprendra deux grands films: "La Bandera", avec Annabella et Jean Gabin, ainsi que "Pasteur", avec Sacha Guitry. Cette dernière production a été mise à l'affiche pour répondre à des milliers de demandes par lettre et par téléphone. On sait que le film de Sacha Guitry est considéré comme la production française la plus extraordinaire de ces derniers temps. Aussi est-ce une aubaine pour le public de revoir ce film que l'on ne peut se lasser d'admirer pour les nobles sentiments qu'il suscite et l'admirable interprétation de l'illustre savant par Sacha Guitry. Quant à "La Bandera", ce film est tiré du roman de Kessel sur la Légion Etrangère en Espagne. Le metteur en scène de "La Bandera" n'est autre que Julien Duvivier à qui l'on doit des succès de première grandeur comme "Maria Chapdelaine", "David Golder". Soucieux de vérité, il est allé prendre ses extérieurs sur place, en Espagne: par conséquent, à la valeur du film s'ajoute un intérêt documentaire très vif.

Jusqu'à samedi, le programme de l'Impérial comprend la "Revue du Club Paradise", avec Henri Therrien et Germaine Giroux, et à l'écran, "Fanfare d'Amour" avec Fernand Gravey, ainsi que "Behind the Green Lights", un excellent film policier.

Au Saint-Denis

C'est samedi prochain que le public aura le plaisir de revoir au St-Denis dans "Stradivarius" trois de ses acteurs préférés soit, Edwidge Feuillère, Pierre Richard-Willm et Jean Galland. Comme le nom du film l'indique l'action du film tourne autour d'un violon construit par le célèbre luthier italien et qu'il avait dédié à une jeune fille qu'il aimait mais qui épousa son rival. Le violon fut maudit et tous ceux qui vinrent en sa possession eurent des amours malheureux. Or, le violon appartient aujourd'hui à un soldat autrichien ami d'une belle italienne, musicienne elle aussi. Hélas la guerre va les séparer et ce n'est que le jour où le violon sera brûlé que le bonheur deviendra le partage des deux amoureux. Richard-Willm et Feuillère sont aussi superbes que dans "Barcarolle" et Jean Galland s'impose à l'attention des auditeurs par le réalisme qu'il apporte à son rôle.

Le second film à l'affiche sera "Une Nuit de Noces", avec Armand Bernard et Florelle sans oublier Pauline Carton, Carpentier, Robert Arnaux et Carette. Le titre du film, le nom des acteurs disent de façon non équivoque que cette production est la gaieté même. C'est un film que tout le monde peut voir, que tout le monde voudra voir. Les situations y sont amenées avec habileté et pas un seul instant on ne cesse de rire. La mimique de Bernard, le brio de Florelle, les airs éberlués de Robert Arnoux, la rondeur de Carpentier sont autant d'atouts pour le succès de cette oeuvre gaie, pleine de bonne humeur et de fantaisie comique.

IMPERIAL
MAINTENANT
Fernand GRAVEY
BETTY STOCKFELD
dans
'FANFARE D'AMOUR'
et
'BEHIND THE GREEN LIGHTS'
avec
NORMAN FOSTER
Sur la scène
LA REVUE DU Paradise Club DE NEW-YORK
Germaine Giroux
Henri Therrien

LOEW'S
A partir de VENDREDI ★
Sur la scène —
International BALLYHOO
with LAMB and BELETT
DANCING COMEDIANS
30 Stars 30 Scenes
THE LAST OUTPOST
with
CARY GRANT
CLAUDE RAINS
GERTRUDE MICHAEL
2 SCREEN HITS
George BURNS Gracie ALLEN
Here Comes Cookie
Dernières fois aujourd'hui: Sur la scène "Broadway Rhythm" aussi "Special Agent" et "I Live For Love".

♦ Théâtre STELLA ♦
PL. 1166 4652 St-Denis
Aujourd'hui en matinée et soirée
"Atout . . . Coeur"
Comédie en 3 actes de Félix Gandéra

PRINCESS -- A l'affiche
George RAFT - Joan BENNETT
dans
She Couldn't Take It
aussi "THE GIRL FRIEND"

A l'affiche
CAPITOL
Will ROGERS IN OLD KENTUCKY
Richard TAUBER IN "HEART'S DESIRE"

PALACE
A l'affiche
"TRANS-ATLANTIC TUNNEL"
avec Richard Dix
Madge Evans

Frontenac
"RADIO-VARIETES WHITE CAP"
Une heure de divertissement radio-diffusée directement de la scène du
THEATRE PAPINEAU
Jeudi soir, le 28 novembre
8.45 p.m.
Un orchestre spécial et plusieurs vedettes les mieux aimées de la radio
Ne manquez pas ce spectacle unique.
FRONTENAC White Cap ALE

CHRONIQUE JUDICIAIRE

Par Léonard-C. ARCHAMBAULT, B.A., LL., B.

La vente du remède breveté et la loi médicale du pays

M. J.-H. Chales vend du "Sunodium" et du "Bes-to-Lax" et est traduit devant le tribunal

Il est bien bel et bon d'avoir pour vendre des produits pharmaceutiques la permission du gouvernement fédéral, département de la vente des produits pharmaceutiques brevetés, mais quand on se mêle de faire des diagnostics et de prescrire quelques-uns de ces produits pour tels maux spécifiques, on vient en contravention avec la loi Médicale de la Province de Québec et on est passible d'une amende de cinquante dollars payable au Collège des Médecins de la Province, ou, à défaut d'amende, à l'emprisonnement pour une certaine période dans la prison commune.

M. J.-H. Chales, résidant au numéro 8644 de la rue Saint-Denis à Montréal, vient d'ailleurs de s'en apercevoir à ses dépens, car l'honorable juge en chef J.-B. Archambault, de la cour de Circuit, l'a condamné hier à payer au Collège des Médecins de la Province une somme de cinquante dollars, ou, à défaut de payer cette somme et les frais d'action, à passer une période de soixante jours en prison.

Ici, le Collège des Médecins avait pris des procédures contre M. Chales qui avait vendu des bouteilles de remèdes brevetés du nom de Sunodium et de Bes-to-Lax à une dame Tremblay après lui avoir diagnostiqué un malaise au foie. Le jugement condamne M. Chales parce que "ni l'un ni l'autre de ces remèdes n'étant autorisé par son brevet ni recommandé par ses étiquettes comme spécifique pour guérir l'estomac, les recommander à cet objet constituait de la part du défendeur l'ordonnance d'un médicament."

Voici les détails de cette intéressante affaire telle que relatée par le jugement de l'hon. juge en chef:

"La Cour, après avoir entendu les témoins des parties, les plaidoiries de leurs avocats, étudié les pièces du dossier et délibéré :

"Attendu que le demandeur poursuit le défendeur en recouvrement de la somme de $50 pour infraction à la Loi Médicale de la Province de Québec, alléguant que celui-ci a, le ou vers le 16 juillet 1935, exercé la médecine en contravention avec ladite loi sur la personne de Madame Tremblay, l'ayant traitée pour douleurs dans l'estomac, lui ayant donné des consultations médicales, - lui ayant prescrit des médicaments et ayant diagnostiqué sa maladie;

"Attendu que le défendeur, après avoir nié l'assertion de la déclaration, fait valoir par sa défense qu'à la date sus-mentionnée, il a vendu à ladite dame Tremblay une bouteille de remède breveté "Sunodium" et une boîte du remède breveté "Bes-to-Lax"; qu'il est autorisé par un permis d'Ottawa, portant le numéro 3528, à vendre cesdits remèdes;

"Attendu que ladite dame Tremblay a déposé que, le 16 juillet 1935, elle s'est rendue chez le défendeur au numéro 8644 de la rue Saint-Denis, à Montréal; qu'elle a représenté à celui-ci qu'elle ne savait pas ce qu'elle avait mais sentait des douleurs du côté droit; que sur ce le défendeur lui a porté la main au côté droit et lui a dit qu'elle avait quelque chose au foie; qu'il lui a indiqué et vendu comme remède pour cette affection une boîte de poudre "Bes-to-Lax", au prix de $2. cette poudre paraissant être, à l'étiquette du contenant, un remède breveté aux Etats-Unis, — et une bouteille intitulée "Sunodium" avec sous-titre "Rayons d'espoir pour votre santé", au prix de $2.50, cette drogue paraissant être brevetée à Ottawa sous le numéro 14071, sous la "Loi des spécialités pharmaceutiques ou médicaments brevetés";

"Attendu que ce témoignage de Madame Tremblay est confirmé par celui de Madame J.-B. Routhier;

"Attendu que le défendeur et son épouse ont, d'autre part, déposé que ladite dame Tremblay, en se présentant chez le défendeur, avait dit qu'elle avait entendu parler de son remède, qu'elle avait mal dans l'estomac et voulait l'essayer, que s'approchant du défendeur, elle lui aurait pris la main et l'aurait appliquée sur son côté ; que le défendeur lui aurait simplement dit "Moi, je ne suis pas médecin, mais dans tous les cas mon remède vous fera du bien", — alors il ne s'agissait que du remède "Sunodium"; qu'il lui a offert la poudre "Bes-to-Lax", cette poudre devant jouer l'office de nettoyeur et préparateur, le défendeur exaltant les propriétés curatives de ces drogues ;

"Attendu que la Cour ajoute foi aux témoignages de Mmes Tremblay et Routhier;

"Considérant qu'aux termes de l'article 44 de la Loi Médicale de Québec, le défendeur doit être tenu pour avoir exercé indûment la médecine en donnant une consultation médicale, prescrivant des médicaments;

"Considérant que ni l'un ni l'autre de ces remèdes n'étant autorisé par son brevet ni recommandé par ses étiquettes comme spécifiques pour guérir l'estomac, les recommander à cet objet constituait de la part du défendeur l'ordonnance d'un médicament: c'est ce qu'il a témoigné avoir fait, et, par suite, son témoignage suffit à l'inculper;

"Par ces motifs, le défendeur est condamné à payer au demandeur la somme de $50 avec dépens, dans un délai de huit jours de la signification du présent jugement, et, sur défaut par lui de satisfaire à la condamnation et aux frais dans ce délai, il est condamné à un emprisonnement de soixante jours dans la prison commune de ce district, conformément à la Loi Médicale de la Province de Québec, le tout avec dépens distraits en faveur de Mes Beauregard, Phillimore et St-Germain, avocats du demandeur".

COUR SUPERIEURE

Division de pratique

le 27 novembre 1935

Présent: L'honorable juge Forest. Les jugements suivants furent rendus.

Cité de Montréal vs Victor Senécal: jugement accordant motion pour réunir causes, frais à suivre.

A. Barrette vs A. Bigras: jugement accordant motion pour détails, frais à suivre.

E. B. Reid Ltée vs E. Dubuc et al: jugement autorisant à examiner un témoin hors de la province.

Guarantee Loan Syndicate vs J. Etcovitch et al: jugement accordant motion pour péremption.

E. Lord es-qual. vs P. McGuire: jugement accordant motion pour substitution, sans frais.

A. Pearle vs Dame E. P. McLaughlin: jugement accordant motion pour détails, frais à suivre.

W. Turgeon vs M. H. Gagnon: jugement accordant motion pour règle pour les frais seulement.

J. H. Rivet et al vs Radio Keith Orpheum Ltd et al: jugement accordant motion pour détails, frais à suivre.

Modern Service Garage Reg vs A Lifhitz: jugement accordant motion pour règle nisi, avec dépens.

E. Halde vs H. Legault: jugement accorrant motion pour réunir causes, frais à suivre.

H. Manella vs Monarsh Knitting Co Ltn et al: jugement autorisant examen avant défense.

Dame P. C. Stevens vs N. Bouvier: jugement autorisant procureur à se retirer du dossier.

Canadian Celanese Ltd vs B. V. D. Company Ltd: jugement autorisant à amender, avec frais contre le défendeur.

Dame F. Fraiden vs B. Sharp et I. Sharp: jugement accordant motion pour règle nisi, avec dépens.

P. Goodman vs John McIntyre Ltd: jugement autorisant examen avant défense.

Claude Neon General Advertising Ltd vs Château Frontenac Garage Ltée et défendeur-opposant: jugement rejetant opposition, avec dépens.

Dr Max Wireberg vs F. Wade et Dame N. Shuls: jugement rejetant motion, avec dépens.

Dame F. Lefebvre vs J. Allard sr.: jugement réduisant pension alimentaire.

Dame A. Proulx vs A. Archambault: jugement accordant requête pour pension et garde des enfants.

In re: Grace Novek and Ruth Novek: jugement accordant requêtes pour rectifier les registres d'état civil.

Imperial Tobacco Sales Co. of Canada Ltd vs D. Cardinal et al: motion pour règle accordée, avec dépens.

Myer Transky vs Foster Garment Ltd: jugement déclarant faits et articles pro confessis.

R. Dionne vs Camille Côté: jugement autorisant à ester in forma pauperis.

McColl Frontenac Oil Co Ltd vs J Remillard et A. Blais Express: jugement déclarant tierce-saisie débitrice personnelle.

J. Coristine Co. Ltd vs Dame E. Furlong et vir: jugement accordant motion pour substitution, sans frais.

Dame J. Cinq-Mars vs T. Burns: jugement autorisant à ester en justice.

A. Bellerose vs William Norman Karp et Dame L. Rutenberg et vir: jugement accordant motion pour substitution, sans frais.

Union Insurance Society of Canton Ltd vs J. Rose et al: jugement autorisant à amender sur paiement des frais de motion.

Ludger Gravel & Fils Ltée vs J. H. Lebeuf et Garage Monkland Ltée: jugement ordonnant à tierce-saisie de renouveler sa déclaration.

Amherst Investment Corporation vs H. Cohwartz et al et H. Schwartz & Sons Ltd: jugement autorisant à amender contestation, frais à suivre.

F. J. Lord vs H. L. Shugar: jugement accordant motion pour détails pour les frais seulement.

H. Goldbloom vs P. Kaufman et al: jugement rejetant motion pour règle, avec dépens.

E. Leclerc vs American Home Fire Insurance Co: jugement autorisant examen avant défense.

Cette expulsion lui vaut $100

Les défendeurs devront payer $100 d'indemnité à M. Calvin-H. Dingman

MM. Henri Garneau et J.-George Garneau qui occupent des bureaux dans l'édifice Aldred, et les propriétaires de cet édifice viennent d'être condamnés conjointement et solidairement par l'honorable juge Mackinnon de la Cour Supérieure, à payer une somme de cent dollars et les dépens à M. Calvin-H. Dingman, agent d'assurance, qui avait été expulsé de force de l'édifice Aldred au commencement d'août 1933.

M. Dingman avait poursuivi en dommages MM. Garneau et les propriétaires de l'édifice Aldred, en prétendant qu'il avait été expulsé de force et avec violence au grand détriment de sa réputation alors qu'il avait été rendre visite au bureau de MM. Garneau.

La preuve a révélé que MM. Garneau avaient peut-être eu raison d'expulser le demandeur de leur bureau mais qu'ils n'avaient nullement le droit, une fois M. Dingman sorti du bureau, de poursuivre avec l'aide de M. Carrière, concierge de l'édifice, l'expulsion du demandeur jusque dans le corridor rempli de passants et jusqu'à l'extérieur de l'édifice à la porte ouvrant sur la rue Notre-Dame. C'est pourquoi le tribunal condamne les défendeurs.

Mes Campbell McMaster et Cie occupaient pour le demandeur.

Numéro 120437 des dossiers de la Cour Supérieure.

Jugements de la Cour d'Appel

La Cour du Banc du Roi rendra ses décisions demain dans onze arrêts

La cour du Banc du Roi, siégeant en appel, rendra jugement demain matin au Palais de Justice, à dix heures, dans les causes suivantes:

807 Strachan Ltd et Forget.

299 Mun. Paroisse Longueuil et Longueuil Meat Export.

669 Lesage et Collège des Medecins.

785 De Gagné et Gagné ès-qual.

793 Mutual Life Ins. Co et De. Jeannotte.

796 Leclerc et al et Maple Leaf Milling Co.

813 St-Germain et De. Richardson.

210 Picard et Commission des Liqueurs.

870 McLaren et Bishop.

874 Bishop et MacLaren.

756 Martineau et Durocher

Le juge en chef de la cour Supérieure ordonne le comptage

M. Hervé Ravary obtient le dépouillement judiciaire pour le comté de St-Jacques

Vendredi matin

L'honorable juge en chef Greenshields, de la cour Supérieure, a ordonné hier après-midi le dépouillement judiciaire des boîtes de scrutin de la dernière élection provinciale du comté de Saint-Jacques, qui donnerait, jusqu'à maintenant du moins, une majorité de 14 voix à M. Henry-L. Auger sur l'honorable Iréné Vautrin.

L'ordonnance de l'honorable juge en chef, qui a fixé ce dépouillement à demain matin, à 10 heures, dans la salle d'audience numéro vingt-quatre du Palais de Justice, a été accordée à la demande de M. Hervé Ravary, marchand du comté de St-Jacques, qui était représenté dans le cabinet du juge par Me Bernard Bissonnette, C.R., de l'étude juridique Bisonnette, Pinard et Perrault. Me Bissonnette occupera également demain matin au dépouillement devant le tribunal.

Cette requête et l'ordonnance seront signifiées aux deux candidats, ainsi qu'à l'officier-rapporteur, qui devra emporter avec lui pour les produire à l'audience toutes les boîtes de scrutin afin de procéder sous l'oeil du juge à un nouveau comptage.

La requête de M. Ravary allègue qu'il y a eu erreur dans l'addition des bulletins de votes tant par les sous-officiers-rapporteurs que par l'officier-rapporteur lui-même et que, de plus, certaines des décisions des sous-officiers - rapporteurs écartant des bulletins ou les acceptant sont erronées.

Plusieurs filles durement punies

Elles pleurent toutes à chaudes larmes en entendant leur sentence

Les juges Amédée Monet et Gustave Marin se sont partagé hier la tâche de condamner plusieurs filles arrêtées dernièrement par des agents de la police municipale, et qui s'étaient reconnues coupables de vagabondage.

Ces condamnations donnèrent lieu à des scènes assez pénibles. Toutes ces accusées sanglotaient en entendant leurs sentences. Lola Guertin, condamnée à six mois de réclusion, devant le juge Monet, s'évanouit et deux tourne-clefs durent la transporter dans les cellules. Mabel Fortin, Laurette Beaudoin, Liliane Roy et Nellie Lalonde durent à leur aveu de culpabilité de n'être incarcérées que pour quatre mois.

Le cas de Sally Lalonde, soeur de Nellie, plus pitoyable que les autres, fut considéré avec une certaine indulgence par le juge Marin. Après avoir appris que cette fille n'était à Montréal que depuis trois mois et que, durant onze ans, elle avait gagné bravement son pain en travaillant dans un atelier, le président du tribunal ne la condamna qu'à un mois de détention. Il regretta toutefois de ne pas avoir su que c'était Nellie Lalonde qui avait poussé sa jeune soeur à l'imiter, car il aurait infligé à la première la peine maxima prévue par la loi, soit un emprisonnement de six mois plus le paiement d'une amende de $200 ou six mois additionnels de réclusion.

Colette Barbier, qui fournit d'excellentes indications à la police, fut traitée sur le même pied que Sallie Lalonde.

Les soeurs Jeanne et Régina Arcand, complices du souteneur Kasper, qui fut condamné lundi par le juge J. O. Lacroix à huit mois de réclusion et à une forte amende, ont aussi reconnu leur culpabilité devant le juge Monet sur deux accusations de vol sur la personne et sur l'accusation d'avoir conspiré avec d'autres personnes dans le but de commettre ces larcins. Elles ne recevront toutefois leur sentence que le 5 décembre. Une autre fille, Rose Lemay, accusée d'un délit identique, subira son procès le 4 décembre.

M. EDMOND HARDY EST ACQUITTE A L'ENQUETE

M. Edmond Hardy, 10514, boulevard des Ormes, traduit dernièrement en Correctionnelle par M. Raimbault de Montigny, qui l'accusait du vol de vieilles pièces de monnaie et de timbres-postes anciens faisant partie de la collection Helbronner, a été acquitté par le magistrat de police Jules Desmarais dès l'enquête préliminaire. Aucune preuve ne pouvait justifier le plaignant de continuer à procéder contre M. Edmond Hardy.

CONDAMNE A L'AMENDE

G. Dandkoff, 2018 est, rue Mont-Royal, était traduit hier devant le magistrat de police Jules Desmarais, sous l'accusation de s'être servi d'une balance inexacte. Il reconnut sa culpabilité et Me Gait Michaud, avocat de la poursuite, demanda au président du tribunal de condamner le délinquant à payer une amende de $25 plus les frais de la cause, car on n'avait pas saisi la balance en cause. En entendant cela, Dandkoff voulut enregistrer un plaidoyer de non-culpabilité, mais décida ensuite de laisser les choses où elles en étaient. Le magistrat Desmarais le condamna sur le champ à l'amende suggérée ou à 15 jours dans les cellules.

Une pauvre femme gagne son procès

Le prévenu exploitait l'honnêteté d'une malheureuse en l'intimidant

Georges Létourneau, 922 rue Amherst, a été reconnu coupable d'intimidation, hier, devant le juge Gustave Marin, après un procès qui dura tout le jour. Le prévenu, condamné à une peine de 15 jours, prit en pleurant la route des cellules.

La plaignante, dans cette affaire, Anna Raboin, logée à la même adresse, voulait ravoir ses meubles mais l'inculpé, à force de menaces et d'injures, l'en empêcha. Me Paul Masse, avocat de la poursuite, présenta un réquisitoire long à établir mais qui finalement impressionna le tribunal. Un témoin de la poursuite, Paul Brossard, se rendit au domicile du prévenu le 15 octobre pour avoir l'ameublement de Mlle Raboin. Le prévenu refusa de laisser entrer le camionneur en disant: "Elle me doit un mois de redevance et si tu entres la tête va te partir des épaules."

La poursuite établit ensuite que la plaignante paya $37 en deux fois au frère de l'inculpé pour qu'il la laisse en paix à son restaurant, à 922, rue Amherst. A la suite d'une vente par huissier, la plaignante racheta son ameublement et le prévenu, qui vivait avec elle, prétendit que le tout lui appartenait. Le témoin Lucienne Girard, 1092 est, rue Notre-Dame dit avoir travaillé au domicile de la plaignante. Cette dernière vivait des recettes d'un petit restaurant et le prévenu demeurait chez elle. D'après le témoin le prévenu buvait assez souvent, menaçait la plaignante et se livra même à des voies de faits sur elle. Mlle Raboin le supplia souvent de partir mais il refusa. Me Edgar Laliberté, avocat de la défense pose la question suivante au témoin:

—Vivaient-ils ensemble

—Ils avaient chacun leur chambre.

—Saviez-vous qui signa pour l'achat des meubles ?

—Non.

M. Albert Martel, 1885 rue Leclair, témoin de la défense, acheta les meubles saisis dans le restaurant et les laissa à Arthur Létourneau, frère du prévenu.

L'inculpé rendit témoignage et commença par dire qu'il vivait depuis 3 ans avec la plaignante, qui l'aurait invité par écrit à prendre chambre chez elle. Le témoin n'a jamais intimidé la plaignante mais l'a plutôt aidée en demeurant avec elle.

Le juge Marin ne fut pas tendre pour le prévenu, qui par ses menaces se fit payer un salaire, vécut en paresseux et rendit la vie impossible à une pauvre femme. Il peut y avoir des présomptions mais le tribunal est convaincu que la plaignante est une honnête femme qui, intimidée par Létourneau, se fit enlever jusqu'à son dernier sou. Le restaurant a été saisi pour une dette contractée par le prévenu et ce dernier poussa l'audace jusqu'à dire au propriétaire que c'était lui qui voulait établir la plaignante en achetant le restaurant en question.

Outre la peine de 15 jours le prévenu aura à fournir un cautionnement personnel de $100 pour garder la paix durant 12 mois, à sa libération. A défaut, il fera 15 autres jours de prison. De plus, l'inculpé devra payer les frais du procès.

Patron pincé pour la seconde fois

Pour infraction à la loi du salaire minimum il est passible d'une forte amende

La Commission du salaire minimum des femmes n'hésite jamais à poursuivre devant les tribunaux criminels certains propriétaires de magasins qui commettent des infractions à la loi du salaire minimum.

Hier, l'un de ces délinquants, propriétaire des deux établissements commerciaux connus sous la raison sociale de "Maisonneuve $0.05 to $1 Stores", établissements situés à 4035 est, rue Ontario, et à 4487 est, rue Sainte-Catherine, comparaissait devant le magistrat de police Jules Desmarais. On l'y accusa d'abord d'avoir entré dans ses livres des chiffres destinés à tromper les inspecteurs de la Commission, d'avoir ensuite omis de faire rapport, comme la loi l'y oblige, du nombre de ses employées et du salaire qu'il leur accorde, et enfin de n'avoir pas payé à ses employées le salaire prévu par la loi.

Le délinquant protesta de son innocence et le président du tribunal fixa son procès au 6 décembre à la demande de Me Lucien Rodier, avocat représentant le ministère du Travail.

Ce délinquant en serait à sa seconde offense analogue. Un verdict de culpabilité dans son cas lui vaudrait de payer une amende minima de $200 et qui pourrait aller jusqu'au maximum de $500.

MARQUE DE COMMERCE EN CORRECTIONNELLE

P. J. Salley, 8565, chemin La Salle, se servait depuis longtemps, sans l'autorisation des personnes intéressées, des bouteilles de la société J. J. Joubert. On lui reprocha même d'avoir aussi utilisé celles de la Borden's Farm Dairy et de la Elmhurst Dairy. Il était traduit hier devant le juge Gustave Marin sous l'accusation d'avoir enfreint la loi sur les marques de commerce. Me Gaston Lacroix, avocat de la poursuite, fit entendre deux témoins à charge et Salley ne présenta pas de défense. Il fut condamné sur-le-champ à payer une amende de $1 plus les frais de la cause, ou à huit jours de détention.

DIVERGENCE D'OPINION

Albert Brisebois, de Laval-des-Rapides, aurait dit à l'un de ses voisins qui ne partageait pas tout à fait ses idées politiques: "Mon vieux, de quelque manière que ce soit je t'ôterai la vie pour me débarrasser de toi." Traduit hier devant le magistrat de police Jules Desmarais, Brisebois protesta de son innocence. Le président du tribunal fixa son procès au 4 décembre.

LE GARÇON FERMIER QUI DEVINT LORD - MAIRE DE LONDRES

● Voici dans quel somptueux équipage Sir Percy Vincent, le nouveau lord-maire de Londres, né garçon fermier, fit récemment dans sa ville pour fêter son installation comme premier magistrat. Derrière venaient veaux, vaches, cochons ainsi qu'un groupe imposant de laitières et de laboureurs.

Un naïf victime d'un alchimiste

Il raconte au juge Amédée Monet la mésaventure qui lui coûta $800.

Joseph Rossano, 6389, 26e avenue, Rosemont, était traduit hier devant le juge Amédée Monet, accusé d'avoir extorqué à M. Thomas Martineau, 1124, rue Montcalm, une somme de $800.

Le plaignant raconta à peu près ainsi sa lamentable histoire de dupé. "Monsieur le juge, à votre honneur, j'ai rencontré Rossano chez moi à peu près vers le 20 juillet 1934. Il prétendait que je le connaissais très bien, et il m'a si bien prouvé que je le connaissais en me racontant sur mes parents et sur mes amis toutes sortes d'histoires vraies, que j'ai dû admettre que je l'avais connu à Rouen. Il arrivait de cette ville où il "testait" de l'or. Il se disait chimiste de grande expérience. Avec un $5, aussi vrai que vous êtes derrière votre comptoir, monsieur le juge, il m'en a fait deux rien qu'en mettant de l'acide sur le $5 que je lui avais prêté. Alors vous comprenez, il m'a dit qu'il pouvait faire de l'argent avec n'importe quoi. Je l'ai cru. Il m'a offert que si je voulais faire de l'argent avec lui, on partagerait les profits. Je vendis mes parts de Siscoe et ça me rapporta $800. On avait acheté une presse ensemble. Quand j'ai eu mes $800, on s'est renfermé dans ma chambre. Je lui ai donné mon bel argent, piastre par piastre. Il mettait de la poudre dessus. Il a ensuite tout mis dans une enveloppe en me disant qu'il ne fallait pas que ça prenne l'air et il est parti après avoir placé le tout sur la presse. Je ne devais toucher à rien avant deux heures. J'ai pas pu attendre si longtemps et la curiosité m'a pris de regarder dans l'enveloppe tout de suite après son départ. Ah! monsieur le juge, c'est-y pas malheureux, y avait pu rien que des papiers blancs. Alors comprenant qu'il m'avait arrangé, j'ai été porter plainte au poste."

Le président du tribunal laisse à Me F. X. Biron, avocat de la défense, le soin d'interroger la victime.

"Si, par miracle, Rossano avait fait de l'argent avec vos $800 et vous avait remis la moitié des bénéfices auriez-vous déposé plainte contre lui? demande-t-il.

"Ça, c'est difficile à répondre, monsieur le juge", de rétorquer M. Martineau. "$400 c'est $400 et pour dire la vraie vérité je ne sais pas ce que j'aurais fait."

Reste ensuite l'identification du prévenu. Rossano est de très petite taille. Il est haut de 4 pieds et 11 pouces. Le plaignant l'a reconnu au milieu d'un groupe de sept suspects que l'on avait alignés pour la circonstance. La police n'ayant pu trouver aucun homme aussi petit de taille que Rossano, il va sans dire qu'il n'était pas bien difficile de le désigner. C'est un point que la défense a l'intention d'invoquer dans son plaidoyer. Sur le coup de quatre heures le juge Monet décide de retarder l'instruction au 4 décembre. Me Biron a l'intention de présenter à cette date une motion de non-lieu qui, selon lui, justifierait le président du tribunal de renvoyer la plainte sans obliger Rossano à présenter sa défense.

Rossano est en liberté provisoire moyennant une caution de $2,000.

Ventes d'automobiles neuves en octobre

Les ventes d'automobiles neuves s'établissent en octobre à 3,911 unités au lieu de 2,702 et 2,102 les mois correspondants de 1934 et 1933. En voici la répartition entre les provinces (chiffres d'octobre 1934 entre parenthèses); Provinces Maritimes, 334 (207); Québec, 571 (378); Ontario, 1,792 (1,427); Manitoba, 186 (184) Saskatchewan, 237 (124); Alberta 352 (200); Colombie Britannique, 339 (182). Le grand total pour les premiers dix mois de l'année en cours a atteint 88,346 unités accusant ainsi des gains respectifs de 27.2 et 105.2 p. c. sur les périodes correspondantes de 1934 et 1933.

RADIOTRONS
MARCONI
R V C
SONT EN VENTE PARTOUT

Une accusation de conspiration

Le procès de James Robertson promet des révélations intéressantes

Après avoir noté la preuve offerte par Me Auguste Angers, avocat de la Couronne, dans l'enquête judiciaire de James Robertson 1445 rue MacKay, le magistrat de police Tétreau cita hier le prévenu à l'examen volontaire et en fixa la date au 4 décembre

Dans cette affaire, le plaignant, Joseph Forties, 1452 rue Union, propriétaire du Mount-Royal Garage, accuse l'inculpé d'avoir conspiré, du 1er janvier 1933 au 31 décembre 1934, avec d'autres personnes pour détruire, falcifier et altérer les livres du plaignant, au point qu'il fut obligé de faire session de ses biens. Le prévenu était le vérificateur engagé par Forties pour voir à la tenue de ses livres.

Me Angers produisit tous les livres se rattachant au procès. La Couronne fit ensuite entendre M. Eugène Nicoll, 2005, rue Mansfield, comptable expert, qui expliqua au tribunal les erreurs trouvées par lui dans les auditions du prévenu. Le tribunal satisfait de la preuve, cita le prévenu à l'examen volontaire.

L'immeuble

Ahuntsic. — Chemin Public, vacants; lots Nos 442-476 à 478; terrain 7. Equity Land Co. vend à M. Manseau, $345. I. Bissonnette, notaire—1935.

Chemin Public, vacant; lot No 443-179; terrain 7. Equity Land Co. vend à Dame A. Demers, $172.50. I. Bissonnette, notaire—1935.

Cité de Lachine. — Chemin Public, bâtisses; lots Nos 867-227, 228; terrain 7. T. A. Brinkworth vend à M. Carabine, $1.00 et considérations. W. M. Bourke, notaire—1935.

Cité de Verdun. — Rue Clémenceau, vacant; lot No 4657-239; terrain 25 x 85 pieds. The Greater Montreal Land Co. vend à G. Amico, $236.25. N. J. Corbo, notaire—1935.

Delorimier. — Rue Fullum, bâtisses 4812 à 4816; lots Nos 12-578, 583; terrain 50 x 90 pieds. Frontingham Starke Seybold Ltd vend à J. U. Gervais, $8,000 et considérations. J. H. R. Langevin, notaire—1935.

Laurier. — Rue Hutchison, bâtisses; lots Nos 1-2 de 12-21-8, 12-22-50; terrain 25 x 107 1-2 pieds. Dame H. Ralph et vir vend à R. Ralph. $2,600. B. Bissonnette, notaire—1935.

Montcalm. — Rue Cartier, bâtisse 6599; lots Nos 210-146, 147; terrain 7. Dame G. A. Larivière vend à J. Brouillette, $1,030. J. P. Turenne, notaire—1935.

Notre-Dame de Grâce. — Chemin Public, vacants; lots Nos 48-73, 150-22; terrain 8,170 pieds en superficie. H. D. Clapperton, equal vend à Dame H. E. Nicholson, $1,800. R. H. Clerk, notaire—1935.

Rosemont. — Rue Dandurand, bâtisses; lots Nos 172-1736, 1737; terrain 7. Le Shérif de Montréal vend à A. Latour, $8,700. — 1935.

1ère Avenue, bâtisse 6501; lots Nos 207-558 à 562; terrain 130 x 105 pieds. Le Shérif de Montréal vend à J. A. Bertrand, $3,000. — 1935.

St-Louis. — Avenue Henri-Julien, bâtisses 3691 à 3695; lot No 902-63; terrain 7. Le Shérif de Montréal vend à Dame Félix Paquet, $4,500. — 1935.

Ville Pointe-Claire. — Chemin Public, vacant; lot No 53-3-19; terrain 7. H. W. Robinson vend à J. W. Buckle, 7100. W. M. Bourke, notaire—1935.

Ville St-Pierre. — Rue Windsor, 4e Avenue, vacants; lots Nos parties 119, 120, 121; terrain 7. Dame J. M. Williams et al vendent à Meda Estates Ltd, $25,000. F. K. Stevenson, notaire—1935.

Rue Windsor, 5e Avenue, vacants; lots Nos parties 121, 119, 121-12-13, 120-64, 65, 85, 86 à 92, 120, 123; terrain 7. La Succession C. W. Trenholme vend à Meda Estates Ltd, $10,000. F. K. Stevenson, notaire—1935.

Le ministre des Etats-Unis au Canada, chez M. Houde

A midi, aujourd'hui, le ministre des Etats-Unis au Canada, M. Ogden Armour, rendra visite au maire de Montréal, M. Camillien Houde, à l'hôtel de ville.

PRESUME INCENDIAIR

William Phelan 657 rue de l'E était soupçonné depuis longte par les agents Griffiths et Ber de la police d'Outremont, d'être incendiaire.

A la suite de trois incendies d gine mystérieuse, et où on avai un inconnu ressemblant à Phe l'on procédait hier aux petites hes à l'arrestatio nde ce dernier qui mait chez lui.

Il comparaissait quelques hes plus tard devant le magistrat de lice Jules Desmarais où on l'ac d'avoir, le 4 novembre dernier, mé un incendie criminel dans bâtisse située à 639, rue de l'E Phelan protesta de son innocence choisit d'être jugé par un jury, subira donc son enquête prélimin le 4 décembre, et d'ici là on le tiendra aux quartiers généraux de police d'Outremont.

SOUS LA LOI DE FAILLI

Dans l'affaire de la faillite de: E LE MASSY, faisant affaires seul so nom et la raison sociale de (CRE RIE MODELE) No 2734 rue Mu Montréal, P. Q. Cédant autorisé.

Avis aux créanciers de la premi assemblée à la suite d'une cession autorisée

AVIS est par les présentes donné EMILE MASSY de Montréal, a fait cession le vingt-troisième jour de vembre 1935, et que la première as blée des créanciers sera tenue le ki jour de décembre 1935, à 2.30 heure l'après-midi, au bureau du Seque Officiel, chambre 31, Palais de Ju Montréal.

Pour vous donner droit de vo faut que votre preuve de créanc votre procuration soient déposées mes mains avant l'assemblée.

Aussitôt le syndic nommé, si voulez figurer à titre de créancie vous faudra produire votre réclam entre ses mains; autrement il di buera l'actif sans égard à votre r mation.

Daté à Montréal, ce 26ième jou novembre, 1935.

J.-ALBERT LEJOUR, Gar

10,St-Jacques Est,
Bureau:
Montréal-HA. 0138

CARTES D'AFFAIRES

Demandez le
BOULTON
LONDON
DRY GIN
Etablie en 1873
Bouteille, 25 onces..... $1.
Flacon oval, 40 onces..... $2.

UNDERWOOD
RECONSTRUITS
$40.00
Remington "12" $140.00 pour $55.
Underwood, Remington et Royal portatifs neufs.... $45 $25
Remington "Scout" neuf...
Additionneur et Calculateur
N. MARTINEAU & FILS
1019 Bleury (Près de Viger)
S.V.P. mailer ce coupon
Pour informations Tél.: MA.
Nom .....
Adresse .....
Ouvert le samedi après-midi

SALON DE L'AUTO DE MONTREAL
EDIFICE SUN LIFE
Cette Semaine, 10 a.m. à 11 p.m.
Eclatants modèles de 1936, étalages avec démonstrateurs en marche, nouvelles et superbes carrosseries, accessoires et véhicules commerciaux.
ADMISSION Avant 6 p.m. . . . 25c
APRES 6 p.m. - 50 cents
Adélaïn Lavoque, Gérant-Général
PARTICIPEZ AU CONCOURS—GAGNEZ VOTRE CHOIX D'UN CHEVROLET, DODGE OU FORD
Il est facile de gagner. Il suffit de répondre aux questions brillant de sujets que toute personne devrait savoir. Gagnez un ou plusieurs prix. Procurez-vous détails au Salon de l'Auto ou des marchands d'automobiles de Montréal. Aussi voyez notre annonce dans "La Presse" du 16 et 23 novembre.
AUTO AUSSI $300 En Argent

CHRONIQUE DE LA NAVIGATION

La navigation de nuit sur le fleuve est maintenant finie

Trop de bouées ont été enlevées pour que les pilotes se risquent avec des bateaux dans l'obscurité. — Le "Charles L. D.". — Un dernier côtier attendu ici à la fin de la semaine prochaine

Remise en service du "Rosemount"

Les pilotes du Saint-Laurent ne feront plus, cette année, de navigation de nuit; ils y ont mis fin hier, en refusant de prendre la responsabilité du cargo français "Charles L.D." dont le départ était fixé à la fin de l'après-midi.

Chargé de grain à plus de 25 pieds de tirant d'eau, ce gros navire de Louis Dreyfus est resté amarré au quai du hangar 7, attendant le petit matin pour partir à destination de l'Angleterre.

Un grand nombre de bouées sont maintenant enlevées du chenal qui n'est plus balisé que par des pieux noirs qu'on ne voit pas la nuit. Tous les départs seront maintenant fixés dans la matinée ou de bonne heure dans l'après-midi. Quelques navires partant dans l'après-midi devront procéder par étapes: Sorel, Trois-Rivières, Québec.

Le "Charles L.D.", tramp d'une structure imposante, est le second et dernier navire de la marine marchande française à visiter notre port cette année. Construit en Suède en 1933, c'est l'un des bateaux les plus modernes qui se sont amarrés à Montréal cette année.

SS. "Avon-Valley"

En route pour Montréal où il sera probablement le dernier océanique à arriver cette année, le cargo anglais "Avon-Valley" parti depuis quelques semaines du port de Ewansea, a été répéré à 300 milles à l'est de Belle-Isle, au large des côtes canadiennes, hier midi. Ce navire s'amerrera lundi ou mardi dans notre port.

Le dernier côtier

Le dernier cargo côtier qu'on tentera de faire remonter jusqu'à Montréal cette année est le "Delia", nolisé depuis quelque temps par la Clarke Steamship Co. de Montréal. Ce navire cabote actuellement dans les parages de Terre-Neuve amassant de la cargaison pour Montréal et ne doit pas partir de Saint-Jean, T.-N., avant la fin de semaine, ce qui ne l'amènera pas dans notre port avant le 6 ou 7 décembre.

Le cargo côtier "Gaspésia", aussi de la Clarke SS. Co., était hier à Charlottetown où il appareillait pour Montréal qu'il atteindra en fin de semaine.

Le "Delia" est commandé par le capitaine L. C. Whorrall dont les responsabilités s'accroissent maintenant de jour en jour. Le "Gaspésia" est commandé par le capitaine Georges Caron.

La barge "Rosemount"

Un navire qui était jusqu'à l'an dernier un beau vapeur portant fièrement les couleurs des Canada Steamship Lines sur les Grands Lacs est devenu cette année une modeste barge à charbon qui ne peut plus se mouvoir sans l'aide d'un remorqueur. C'est le triste sort qui a frappé l'ancien cargo des Lacs "Rosemount", le même qui coulait à pic, il y aura exactement un an, cette semaine. On se rappelle que le "Rosemount", qui était à la fin de la dernière saison, désaffecté depuis un certain temps, servit d'entrepôt à charbon pour l'hiver. On avait à peine chargé ce charbon à bord, au quai 35, que le navire s'enfonçait. C'est sous l'eau qu'il hiverna pour être mis à flot à la fin de mai. Ceci lui valut de devenir une simple barge.

Le "Rosemount" est sorti pour la première fois du port de Montréal, depuis son renflouement, la semaine dernière. Ce fut pour gagner Sorel à la suite d'un remorqueur. Dans les chantiers maritimes de cette ville, la coque fut remise en bon ordre et le bateau revint hier. Son premier chargement de charbon fut pris à même le cargo "Lord-Strathcona" de la Dominion Coal Co.

SS. "Hall"

Ce vapeur des lacs est parti hier d'Ottawa à destination de Montréal où il prendra en arrivant ses quartiers d'hiver. Son départ de la capitale termine l'activité maritime sur le canal de Rideau qui sera asséché aujourd'hui pour l'hiver.

Pas d'arrivage hier

Pour la première fois cette saison, il s'est passé vingt-quatre heures sans qu'aucun arrivage océanique ou côtier ne fut effectué du côté de la mer à Montréal. Seul le "Mont-Louis", un bateau des lacs rentra de Québec hier. Du côté des lacs, trois petits océaniques arrivaient hier soir à Lachine, se dirigeant vers la mer. Ils seront dans notre port ce matin pour quelques heures d'escale chacun. Une seule autre fois au cours de la saison, vingt-quatre heures s'étaient écoulées sans arrivage océanique, mais alors, c'était en juin, et plusieurs côtiers s'amarrèrent dans la journée. Le premier océanique maintenant à Montréal sera le "David-Dawson" arrivant de Swansea, qui est passé à la Pointe-au-Père à 9 h. 30 hier matin.

Outillage et ouvriers de Montréal à Québec

L'agence Robert Reford & Co., de Montréal, a expédié à Québec un outillage particulier pour le chargement des paquebots "Letitia" et "Ausonia" dans le port de la vieille capitale où ces deux gros navires sont restés amarrés cette semaine, ne pouvant pas procéder jusqu'à Montréal à cause de dispositions prises trop à l'avance contre un revers de température qui ne s'est d'ailleurs pas produit. Les arrimeurs et quelques débardeurs employés par la Cunard-White Star Line et la Donaldson-Atlantic Line à Montréal se sont rendus à Québec pour effectuer ces chargements énormes dans un port où les chargements se font habituellement à la livre plutôt qu'à la tonne. Le "Letitia" part de Québec demain après-midi; l'"Ausonia", samedi après-midi.

20,000 serins

20,000 serins-canaris qui ont vu le jour dans les célèbres volières d'Hambourg arriveront à New-York, aujourd'hui, à bord du paquebot "Manhattan", des United States Lines, venant d'Hambourg, du Havre, de Southampton et de Cobh. C'est là le chargement le plus considérable d'oiseaux vivants qu'on ait jamais expédié d'un continent à l'autre. Cette migration encagée est consignée à la Odenwald Bird Co., de New-York, qui en vendra des quantités dans le temps de Noël. Le "Manhattan" transporte aussi 640 passagers.

Le "Lady-Rodney" à Halifax

Le "Lady-Rodney", du Canadien National, commencera son service d'hiver des ports de l'Atlantique aux Bermudes, aux Bahama et à la Jamaïque demain. Il quittera Halifax à minuit et Boston, samedi, à 11 heures du matin.

On remarque plusieurs Montréalais parmi les voyageurs, entre autres: S. W. Case, gérant général des ventes de la McColl-Frontenac Oil, et Mme Case, Mme C. Drew, M. et Mme J. A. Argo, M. K. F. Foster, A. J. H. Girard, M. et Mme J. E. Brazeau, de Richmond, P.Q., etc.

Le navire transporte aussi de la marchandise telle que des automobiles, du bois, du foin, du fromage, de la farine et plusieurs autres produits canadiens.

Le "Colborne", qui effectue des croisières à l'aventure, est arrivé dans le port de Montréal après une croisière de 38 jours aux Bermudes, Puerto-Rico, la Barbade, Trinidad et la Guyane Anglaise.

Le "Canadian-Britisher" quittera Montréal demain avec une forte cargaison de produits canadiens à destination de la Nouvelle-Zélande et de l'Australie, via le Canal de Panama.

Départ du dernier paquebot du C. P. R.

Le "Duchess-of-York", qui ouvrit la saison maritime sur le St-Laurent, en avril dernier, pour les paquebots du Pacifique-Canadien, sera le dernier bateau de cette compagnie à quitter le port de Québec cet automne; il partira vendredi matin à destination de Glasgow, Belfast et Liverpool.

Un train spécial partira de la gare Windsor, pour Québec, à 6 heures du soir, jeudi; les passagers s'embarqueront le même soir. On remarque sur la liste des passagers, M. et Mme G. A. McBride, M. H. Wallin et Mme J. D. Ferguson, de Montréal; W. A. Brown, d'Ottawa; et le Dr Frederick Winnett, de Toronto.

* * *

Service des signaux

Montréal, 27 novembre, 1935.
3.30 P. M.

MONTREAL A QUEBEC

Longue Pte, 5. — Nuageux, léger ouest. Montant 10.10 a.m., S. G. C. Lavaltrie et Barge; 1 p.m., Frank Dixon.

Cap St-Michel, 14. — Nuageux, calme. Montant 1.55 p.m., Kinmount. Descendant 11.30 a.m., Zenon C.; 1.25 p.m., S. G. C. Safeguarder; 1.35 p.m., Kafiristan.

Bellmouth, 20. — Nuageux, fort nord-est.

Sorel, 39. — Nuageux, nord-est. Descendant 11.50 a.m., Coalby; midi, Michael L. Embiricos; 12.15 p.m., Manchester Regiment 12.35 p.m., Ste Thérèse; arrivé descendant 10.10 a.m., Frode; parti descendant 11.20 a.m., Domby; 1.40 p.m., S. G. C. Vercheres.

Trois-Rivières, 74. — Nuageux, léger est. Arrivé montant 1 p.m., Edmonton; 1.10 p.m., Barge à charbon no 7. Descendant 1.45 p.m., Cissy; arrivé descendant 1 p.m., Calgarian.

Pte Citrouille, 84. — Nuageux, léger nord-est.

St-Jean Deschaillons, 94. — Nuageux, nord-est.

Grondines, 98. — Nuageux, nord-est. Descendant 2.20 p.m., Topdalsfjord.

Québec, 119. — Nuageux, calme. Parti montant 1.55 p.m., Lawrendoc. Descendant 10.10 a.m., Donpaco; 12.15 p.m., Adria; arrivé descendant 2.15 p.m., Newnorthland; parti 5 p.m., hier, Legere.

GOLFE

St. Jean D'Orléans, 15. — Nuageux, ouest. Montant 1.40 p.m., Donnacona no 2.

Iles Aux Grues, 31. — Nuageux, fort ouest.

Cap Saumon, 82. — Nuageux, sud-ouest. Montant 1 p.m., S. G. C. Bernier et Barge.

Pte Au Père, 158. — Montant 9.30 a.m., David Dawson. Descendant 10.30 a.m., JBonn; 11.30 a.m., Calgarolite.

Matane, 202. — Nuageux, nord-ouest. Montant midi, Miron L.

Riv. A La Martre, 263. — Nuageux, fort nord-ouest.

Pte Renommée, 330. — Clair, fort nord-ouest. Montant 10.30 a.m., Frankenwald.

Pte Escuminac, 466. — Clair, ouest.

Bersimis — Bagueneau, au quai.

ANTICOSTI

P. Ouest, 332. — Nuageux, fort nord-ouest. Montant 11.30 a.m., navire.

P. Est, 444. — Clair, fort ouest.

Cape Ray, 585. — Nuageux, nord-ouest.

Pointe Plate, 593. — Nuageux, nord-ouest.

Cape Race, 835. — Nuageux, variable.

Pte Amour, 678. — Clair, nord-ouest.

Belle Isle, 739. — Clair, fort ouest. Montant midi, Avon Valley, 300 milles à l'Est.

MONTREAL EN MONTANT

Lachine, 8. — Nuageux, calme. Descendant 10.10 a.m., Lotos; 11.30 a.m., Keybell; 12.35 p.m., Norfolk; 1.50 p.m., Komet.

Cascade, 21. — Nuageux, calme. Montant 10.15 a.m., Britamolene; 10.45 a.m., Sterwell.

Coteau, 33. — Nuageux, calme. Montant 10.40 a.m., Deepwater; 1 p.m., Samson.

Cornwall, 62. — Nuageux, calme. Descendant midi, John Pratt & Bruce Hudson; 1.05 p.m., Swiftwater; 1.30 p.m., Freshmoor.

Dickinsons, 72. — Nuageux, calme. Descendant 9.15 a.m., Moyra; 10.15 a.m., Redfern; 10.35 a.m., Britamlube; 12.50 p.m., Saracen. Montant 1.35 pm., Poplar Bay.

Morrisburg — Hauteur de l'eau 12-3. Descendant 10.55 a.m., Standard; 11.45 a.m., Damia. Montant 11.10 a.m., Britamette; 11.15 a.m., Benmaple; 12.30 p.m., Henry C. Deryam; 1 pm., Lockwell; 1.40 p.m., Hastings.

Galops, 99. — Nuageux, sud. Descendant 11.50 a.m., Britamoil; 12.30 p.m., Trenora. Montant 8.35 a.m., A. C. Field; 9.40 a.m., Cesco; 10.50 a.m., City of Toronto.

P. Weller, 295. — Descendant 11.50 a.m., Geo. L. Eaton; 1.15 p.m., Surewater. Montant 10.50 a.m., Starmount.

P. Colborne, 321. — Nuageux, sud-ouest. Descendant 10.15 a.m., Consumers Power; 1 p.m., Coalfax. Montant 9.50 a.m., Imperoyal; 1 p.m., W. Schupp.

Sault Ste-Marie, 320. — Nuageux, fort sud-est. Descendant 12.05 p.m., Rockcliffe Hall. Montant 12.30 p.m., Teakbay.

Navires dans le port

Navire et tonnage	Capitaine	Agence	Amarré à
Calumet, 4,462	Arrowsmith	Dempster	hangar 26
Silverspruce, 2,109	R. Larsen	Whitney	hangar 45
Dalcroy, 2,821	D. Russell	Furness	hangar 6
Lovland, 1,447	G. Samuelsen	Whitney	quai 42
Pengreep, 3,007	Williams	Can. Import	quai 40
Kurdistan, 3,546	T. P. Bobbin	Can. Import	hangar 12
Kenbane-Hd, 3,269	J. R. Moore	McL. Kennedy	hangar 15
Themisto, 2,824	C. Bos	Can. Import	hangar 13
C.-Britisher, 3,244	J. F. Smeltzer	C. N. SS.	hangar 11
Simonburn, 3,242	B. Marshall	Dom. Coal	hangar 8
Cairnglen, 3,024	A. H. Melling	Furness	hangar 4
Ashby, 3,024	T. Hill	Can. Import	quai 71
Lurigethan, 2,132	W. Baird	McL. Kennedy	quai 45
Colborne, 3,886	J. H. Hubley	C. N. SS.	quai 8-N
Ingerseks, 2,612	S. Hansen	Whitney	quai 32
Boston-City, 1,714	L.H. Millidge	Furness	hangar 6-A
Grey-County, 3,184	H.G. Anderssen	County Line	quai 28
Ravanger, 2,004	G. Nielsen	Whitney	hangar 10
Bulkarier, 1,392	G. Jenkins	Canada Cement	quai 96
Hada County 2,936	T. Jansen	County Line	hangar 18
Komet, 675	A. Rostad	Brock SS.	hangar 5
Makesfjell, 889	H. Beck	Brock SS.	quai 10-N
Standard, 727	H. Stangeby	Mt. Shipping	hangar 45

En partance	Manifeste	Destination
Charles L. D., 3,126 J. Bates	Mt. Shipping	Queenstown
Gunvor, 1,121 K. Knutsen	Mt. Shipping	Marseille
Selvistan, 2,191 J. Mitchell	Mt. Shipping	Angleterre
Kastalia, 2,879 MacLachlan	Reford	Glasgow
L.-Strathcona, 4,184 Clibborn	Dom. Coal	Sydney

Partis : Orla, Frode, Topdalsfjord, Michael L., Embiricos, Coalby, Rose-Castle, Manchester-Regiment.

● L'échevin ALBERT GUEST, de nouveau candidat au siège numéro quatre M. Guest est également un des candidats du maire Anatole Carignan.

Pour accroître le maigre traitement de l'institutrice

Dénombrement des anciennes normaliennes en disponibilité. — Etude d'un sous-comité

L'hon. Cyrille Delage

Un sous-comité chargé de rechercher les moyens d'améliorer la situation des institutrices s'est réuni à Montréal, le 16 novembre, sous la présidence de l'honorable Cyrille-F. Delâge, surintendant de l'Instruction publique. Assistaient à cette réunion, Mgr Deschamps, représentant l'archevêque de Montréal; Mgr Limoges, évêque de Mont-Laurier; Mgr Courchesne, évêque de Rimouski; M. le Sénateur Jules-Ed. Prévost, de St-Jérôme-de-Terrebonne; M. Victor Doré, président des commissaires catholiques de Montréal; M. J.-P. Labarre, principal de l'Académie du Plateau; M. Hector Perrier, avocat et membre de la commission scolaire catholique de Montréal; M. J.-N. Miller, ex-secrétaire du Département de l'Instruction publique; M. Nérée Tremblay, professeur à l'école normale Laval; M. Lionel Bergeron, secrétaire du Comité catholique du Conseil de l'Instruction publique.

Avaient aussi été invités comme membres consultants la Rév. Mère Ste-Anne-Marie, directeur de l'Institut pédagogique; la Rév. Mère Ste-Catherine de Suède, directrice générale des Etudes chez les Soeurs des SS. NN. de Jésus et de Marie; M. C.-J. Magnan, inspecteur général des Ecoles normales; et M. B.-O. Filteau, assistant-secrétaire du Département de l'Instruction publique.

Le sous-comité a consacré une longue séance à étudier différentes questions connexes à la question principale et a pris connaissance de statistiques intéressantes préparées par les officiers du Département de l'Instruction publique. A la demande de plusieurs membres, le Surintendant de l'Instruction publique a été chargé de procéder à un recensement aussi complet que possible des anciennes normaliennes en disponibilité et de faire rapport pour le 14 décembre prochain.

Comme conséquence de cette décision, toutes les anciennes élèves des écoles normales qui n'enseignent pas actuellement et qui seraient prêtes à prendre la direction d'une classe si elles trouvaient une vacance à remplir sont priées d'en informer sans retard le Principal de l'instrtution où elles ont reçu leur brevet de capacité. Un avis à ce sujet vient de paraître dans "L'Enseignement Primaire" du mois de décembre.

11 causes à la cour d'appel de Québec

Québec, 27. (P.C.) — La cour d'appel commencera à siéger à Québec lundi prochain. Demain matin, les juges seront sur le bans pour rendre jugement dans les causes qu'ils ont entendues au début du mois de novembre. Ils donneront leur opinion dans l'affaire de l'observance du dimanche, mardi le 3 décembre.

Le rôle d'audition est très peu chargé, parce que les avocats ayant pris part à la campagne électorale n'ont pu préparer leurs causes. Il comprend 11 causes, dont 3 en matière criminelle.

Le parti de M. Stevens continuera son oeuvre

Ottawa, 27. (P.S.) — L'hon H.-H. Stevens a déclaré aujourd'hui que le parti reconstructionniste sera maintenu. Un organisateur fédéral a été nommé et d'ici quelques mois une conférence nationale sera organisée. L'organisateur est M. James-L. Acker, de Toronto.

"Ayant reçu plus de 373,000 votes aux élections fédérales, dit M. Stevens, les chefs du parti de la reconstruction ont jugé que c'était là une marque de confiance qui justifie notre intention de continuer notre travail."

Fraises fraîches pour Montréal, au cours de l'hiver

Les principales laiteries en distribueront dans quelques jours

L'hon. M. Godbout

Québec, 27. — L'honorable M. Adélard Godbout, ministre de l'Agriculture, a annoncé, hier que les arrangements pour la distribution et la mise sur le marché des fraises gelées de l'Ile d'Orléans sont terminés. Ces fruits délicieux, provenant de ce que l'on peut appeler le jardin des fraises de notre province, ont été cueillis au cours de l'été dernier puis gelés dans des conditions qui assurent au consommateur un article ayant en tous points la saveur et le goût d'un fruit que l'on vient de cueillir.

Ces fraises seront distribuées par les laiteries les plus importantes de Québec et de Montréal qui profiteront de la livraison du lait ou de la crème pour éviter ainsi des frais qui en augmenteraient le prix. Ces fraises seront encore gelées à la livraison. M. Godbout nous dit que la congelation des fruits frais offrira certainement des possibilités considérables pour les producteurs de fraises et de framboises de la province de Québec.

Tous ceux qui désirent essayer cet excellent produit trouveront dans les journaux le nom des laiteries qui ont bien voulu consentir à aider le département de l'Agriculture à promouvoir cette importante innovation.

Ces fraises ont été gelées sous la surveillance des experts du Service de l'Horticulture, et si cette expérience, qui paraît absolument certaine, donne des résultats satisfaisants, c'est l'intention du Département de l'Agriculture de promouvoir la culture et la production de ce fruit d'une façon beaucoup plus intense au cours du printemps et de l'été prochains.

● M. W. WARNER, échevin sortant de charge et, de nouveau candidat au siège numéro un des propriétaires. M. Warner est un des candidats du maire Anatole Carignan.

UN LINCOLN A DOUZE CYLINDRES ET DE PRIX MOYEN

● Cette vue de la nouvelle voiture Lincoln-Zéphyr, due au travail combiné des usines Ford et des usines Lincoln, en donne une idée assez imposante. Noter la belle harmonie des lignes fuyantes de la carosserie et l'équilibre parfait des masses. La charpente de la carosserie et du chassis de cette voiture ne font qu'une seule pièce dans laquelle on a introduit un moteur à douze cylindres en V, qui développe 110 chevaux-vapeur. L'empattement de la Lincoln-Zéphyr à douze cylindres est de 122 pouces et sa longueur de ressort à ressort, de 133 pouces. Son centre de gravité est extrêmement bas. La Lincoln-Zéphyr groupe les principaux avantages de la Ford V-8 et ceux de la Lincoln de grand luxe, et son prix équivaut à peu près à celui d'une voiture "moyenne".

Chronique universitaire

Opinions autorisées sur la création de l'Ecole du Meuble

La revue "Technique" a consacré un numéro spécial à cette nouvelle initiative

Le débat de ce soir

L'intéressante revue *Technique* a consacré sa livraison de novembre à l'industrie du meuble, et la direction a eu l'heureuse idée d'en confier la préparation à M. Jean-Marie Gauvreau, le directeur de la nouvelle Ecole du Meuble.

Cette dernière est le développement naturel et en queique sorte le couronnement de la section du meuble, qui existait depuis plusieurs années à l'Ecole technique, et où l'enseignement de M. Gauvreau avait été très remarqué. Elle a été, dès le premier jour, l'objet d'appréciations autorisées auxquelles il importe de faire écho, à la suite du numéro spécial de *Technique*, dont la présentation extrêmement soignée mériterait par ailleurs beaucoup mieux qu'une simple mention.

Le ministre de qui relève les Beaux-Arts, M. David, écrivait le 11 octobre à M. J. M. Gauvreau :

"Je ne doute pas que l'organisation nouvelle que j'ai confiée au directeur de l'Enseignement technique, monsieur Augustin Frigon, permettra à votre école d'avoir un rayonnement intensifié.

"Je vous souhaite donc plein et entier succès. Ce sera en même temps le succès de nos jeunes de la province de Québec qui trouveront là une orientation nouvelle dans un art nouveau pour nous."

L'ancien directeur de l'Enseignement technique, M. Frigon, constatait de son côté que cette Ecole avait été créée, "afin qu'elle puisse prendre tous les développements qu'exigent les multiples métiers et le caractère artistique qui distinguent l'industrie du meuble."

MM. Alphonse Bélanger, directeur de l'Ecole technique de Montréal, André Fréchet, conférencier de l'Institut scientifique franco-canadien, dont les cours sont actuellement très suivis, et Charles Maillard, directeur général de l'Enseignement des Beaux-Arts, se sont également réjouis de la création de la nouvelle Ecole du Meuble et ont exprimé leur confiance dans l'orientation progressive que saura lui donner son jeune directeur.

Le débat de ce soir, au Plateau

C'est ce soir, à huit heures, dans l'auditorium de l'école du Plateau, que les étudiants tiendront leur deuxième débat de l'année. Le premier avait eu lieu, il y a déjà quelque temps, dans la salle Saint-Sulpice; mais cette dernière n'ayant pu recevoir tous les auditeurs désireux de suivre les "soutenances" des orateurs, on a retenu, cette fois, le vaste auditorium du Plateau où tous pourront trouver place.

Le débat portera sur la mode, dont on se demandera si elle est utile ou nuisible. Mlles Pauline Lemieux et Mariette Lambert, MM. Jean Noel et Roland Guy y prendront part.

La soirée comporte de plus un intéressant programme musical, et elle sera tenue sous la présidence d'honneur de l'honorable juge J. B. Archambault. On peut encore se procurer des billets à 539, rue Demontigny, à la Maison des étudiants.

Décision du juge Albert Sévigny

Québec, 27 (P.C.) — L'honorable juge en chef Albert Sévigny, de la Cour Supérieure, a rendu jugement dans la cause de M. Joseph-Boutin Bourassa, notaire de Saint-Romuald, et M. France Côté, de Saint-Jean-Chrysostome. Il s'agissait d'une poursuite de $3,304.78 en vertu d'un acte d'obligations. Le défendeur ayant prouvé qu'il n'avait pas reçu l'avis exigé par la loi pour le forcer à remplir son obligation, le juge a renvoyé la poursuite sur le capital.

Une exposition du meuble à Montréal au mois de janvier

M. E.-M. Wilcox gérant de l'exposition des produits canadiens en aura la direction

Première année

C'est en janvier prochain que s'inaugurera, à l'immeuble Sun Life, la première exposition nationale du meuble canadien. Toutes les marques de meubles du Québec et de l'Ontario y seront représentées, et les acheteurs y viendront de toutes les provinces du pays.

Vu la reprise des affaires qui s'annonce, pour l'année 1936, dans l'industrie du meuble, celle-ci a décidé d'organiser deux expositions, l'une à Toronto, l'autre à Montréal. Celle-ci durera du 6 au 18 janvier et aura lieu au Sun Life. Celle de Toronto sera au Colisée, à l'exposition nationale; elle s'ouvrira le 9 janvier, pour se clore le 18.

M. E. M. Wilcox, gérant de la récente exposition des produits faits au Canada, aura charge de ces deux autres expositions.

Il prévoit pour 1936 un grand regain de confiance dans toutes les branches de l'industrie et du commerce canadiens.

Pour lui, Montréal et Toronto sont les deux meilleurs endroits du Canada où tenir une exposition commerciale. A son avis, ces deux villes devraient faire pour l'industrie du meuble canadien ce que Chicago et New-York font pour l'industrie du meuble américain.

Les associations commerciales, la Ville et les fabricants de meubles de la province de Québec l'ont assuré de leur plus cordiale coopération.

M. Wilcox s'attend à ce que les clients viennent de l'ouest et des provinces maritimes, aussi bien que du Québec et de l'Ontario, pour acheter les meubles exposés au Sun Life.

"Dans le passé, dit-il, les fabricants avaient été accoutumés de faire chacun leurs expositions particulières. Il était d'ailleurs impossible de trouver en janvier une salle assez vaste pour y tenir une exposition d'ensemble. Mais cette année, vu que le Salon de l'Auto a lieu en novembre, les salles d'exposition du Sun Life sont disponibles en janvier. Les industriels du meuble en ont profité.

Il se peut que les fabricants du Québec exposent aussi à Toronto.

Québec, 28. (P.C.) — M. Arthur Bergeron, assistant du sous-ministre de la Voirie, assiste, cette semaine au congrès de l'association canadienne des bureaux de tourisme, à Ottawa.

Les représentants de Hudson partent d'ici satisfaits

MM. Gall et Bannerman vont visiter l'Ouest et les Provinces Maritimes

Chez les détaillants

Plus que satisfaits du Salon de l'Auto et de leur exposition particulière à l'hôtel Mont-Royal, quatre directeurs des Hudson Motors of Canada sont partis de Montréal, hier soir, pour se rendre qui dans l'Ouest, qui dans les Provinces Maritimes, où ils rendront visite aux vendeurs du Nouveaux-Brunswick, de la Nouvelle-Ecosse et de l'Ile du Prince-Edouard et à ceux de la Prairie et de la Colombie anglaise. Ce sont MM. C. R. Gall, assistant du gérant des ventes et Auguste Behrens, gérant du "service", qui vont dans l'Ouest, et Glen Bannerman, assistant du gérant des ventes, qui est en charge de la publicité, et Léo Cryderman, surintendant du "service", qui partent pour l'extrême-est du pays.

M. Gall a déclaré, avant de partir qu'à Toronto, sa compagnie a vendu quatre fois plus de voitures au salon de novembre qu'au salon de janvier 1935. Il note aussi une amélioration du chiffre des ventes au salon de Montréal, amélioration qu'il attribue surtout aux bons effets du traité de réciprocité commerciale signé par le Canada et les Etats-Unis.

M. Bannerman a déclaré, de son côté, que lui et ses compagnons veulent faire mieux connaître aux détaillants d'autos de l'extrême-est et de l'ouest canadiens les avantages des cinq grands perfectionnements techniques apportés, pour 1936, aux voitures Terraplane et Hudson. "Pensez-y, dit-il, et vous vous rendrez aisément compte de tout ce que ces nouveautés peuvent apporter à nos voitures de confort, de stabilité et de sécurité".

Aux réunions de détaillants, Mm. Behrens et Cryderman illustrent le fonctionnement de ces nouveaux dispositifs au moyen de vues animées

RADIOTRONS
MARCONI
RVC
SONT EN VENTE PARTOUT

LE COUPE OLDSMOBILE DE 1936

● Voici le coupé Oldsmobile modèle 1936. C'est une magnifique voiture à huit cylindres, avec siège Dickey.

Prenez l'avis d'un CHAUFFEUR PRUDENT!

Écoutez ce que Sir Malcolm Campbell *déclare:*

"Je sais par expérience que le rendement du Hudson est extrêmement bon. Mais j'ai découvert quelque chose de plus important encore dans le nouveau Hudson 1936: *la sécurité.* Les ingénieurs de Hudson ont réussi à combiner une carrosserie absolument sûre—entièrement faite d'acier —avec un *châssis entièrement protégé.* Cette combinaison fait du Hudson une voiture exceptionnellement sûre".

Le nouveau HUDSON 1936

Exposition gratuite spéciale des Hudson et Terraplane 1936, à l'Hôtel Mont-Royal, du 23 au 30 novembre. Modèles aussi exposés au Salon de l'Auto.

Les difficultés de la Q.A.H.A. seront discutées à son assemblée ce soir

LA SELECTION DES BEARCATS EST CAUSE DE CES TROUBLES

On blâme le président Gilroy pour l'attitude hautaine qu'il a prise devant la protestation des Royaux

Nombreux mécontents

L'orage qui s'est abattu sur l'Association de hockey de la Province n'a été provoqué que par la continuelle domination de la clique ontarienne en tête de la C.A.H.A. dans les affaires de notre province. A la dernière assemblée de l'U.A.A. du Canada à Halifax, le président Gilroy a nommé les Bearcats comme représentants olympiques et dépit des efforts faits par la Q.A.H.A. et par l'ancien président Frank C. Greenleaf pour que les champions de la province de Québec soient désignés pour le voyage en Europe.

La démission du président James de Lalanne est due pour une bonne part à cette décision prise par le président de la C.A.H.A. Celle du vice-président Slater semble devoir suivre bientôt, ce qui va laisser le corps dirigeant de l'Association de hockey de la Province dans un état pitoyable.

En démissionnant M. de Lalanne a dit qu'en prenant le poste de président qu'il croyait qu'on lui aiderait à améliorer la situation du hockey, mais quand il a pris connaissance du choix des Bearcats comme représentants olympiques, il a sans rien dire donné sa démission.

Les Royaux n'ont pas demandé d'être désignés pour représenter le Canada à Berlin, ils voulaient seulement qu'on leur donne l'occasion de prouver leur supériorité sur le club de Port Arthur en jouant une série contre ce dernier qui a été battu par deux fois l'an dernier à Halifax par les Wolverines affaiblis à cette époque.

Jimmy de Lalanne a admis hier que le choix des Bearcats était une des raisons de sa démission. Il a ajouté qu'il n'était pas satisfait de la manière dont s'étaient faites les choses dans la Q.A.H.A.

Georges Slater a déclaré de son côté que sa démission suivrait celle du président, alors qu'on lui demandait s'il assumerait les charges du démissionnaire.

La présidence de la Q.A.H.A. ira probablement à Alcide Gagnon, qui a été président immédiatement avant M. de Lalanne. Une assemblée au Queen's ce soir décidera de la situation.

Le groupe Senior a été offensé par l'attitude hautaine qu'a prise le président Gilroy devant la protestation des Royaux sur le choix du représentant olympique. Plusieurs des clubs du Groupe sont, prêts à se retirer de la C.A.H.A. afin de jouer au hockey indépendamment de cette association. La ligue n'a eu que très peu ou même aucun support de la C.A.H.A. comme le disait hier Ken Stewart.

La section de Québec de l'U.A.A. du Canada avait trois représentants au meeting d'Halifax la semaine dernière. Léo E. Burns, président de la section et membre de la Q.A.H.A., a demandé qu'on donne une chance aux Royaux de prouver leur supériorité sur Bearcats mais sa suggestion n'a même pas été discutée.

Gus Ogilvie, président des Royaux a vertement critiqué hier l'attitude de McGilroy. Il s'est exprimé en ces termes:

"M. Gilroy s'est monté la tête par l'importance de sa situation et émet des décisions et des opinions personnelles, oubliant qu'il a été élevé à ce poste par un vote du Dominion et qu'il représente chaque ligue et chaque club du Canada.

"Nous voulions aller en Europe cet hiver. Il nous en a empêché et maintenant ils nous prétend trop inférieurs pour représenter le pays aux Olympiades. Cependant nous n'avons guère accepté sa décision et nous sommes encore à travailler pour que l'on soit pris en considération".

BEAVERS BATTENT MONCTON PAR 2-1

Vince Livingston compte le but décisif.

Moncton, N.B., 27. (P.C.) — Les Beavers de St-Jean ont battu ce soir Moncton par 2-1 dans le second match des séries d'exhibition de présaison.

Le but décisif a été enregistré par Vince Levingston, ailier-gauche, dans la troisième période. Murphy a compté le premier but pour Saint-Jean dans la première période en lançant sur un rebond de Nadeau et George Appleby a égalisé le score quelques minutes plus tard sur une passe de Yvon Gould et de Len Leblanc.

LE HOCKEY

Hier soir
GROUPE SENIOR
Verdun 9, Lafontaine 3.
Victoria 4, Royal 4.
LIGUE CANAMERICAINE
Philadelphie 4, Boston 1.

Ce soir
LIGUE NATIONALE
Canadien à Détroit.
Chicago à Rangers.
LIGUE INTERNATIONALE
Pittsburgh à Rochester.
Buffalo à Syracuse.
Cleveland à Windsor.
LIGUE CANAMERICAINE
Boston à Providence.
Springfield à N.-Haven.
GROUPE JUNIOR
Victoria vs Lafontaine.
Canadien vs McGill.

Les classements

LIGUE NATIONALE
(Section canadienne)

	J.	G.	P.	N.	P.	C.	Pts
Toronto	8	4	3	1	24	21	9
Canadien	5	3	2	0	13	11	6
Maroons	5	3	2	0	12	7	6
Américain	7	1	5	1	10	19	3

(Section américaine)

	J.	G.	P.	N.	P.	C.	Pts
Chicago	6	4	1	1	13	9	9
Rangers	8	3	3	2	9	11	8
Détroit	5	1	1	3	6	7	5
Boston	4	1	3	0	2	4	2

LIGUE INTERNATIONALE
Section Est

	J.	G.	P.	N.	P.	C.	Pts
London	8	6	2	0	19	12	12
Buffalo	5	4	1	0	12	5	8
Syracuse	5	3	2	0	16	15	6
Rochester	7	1	6	0	14	25	2

Section Ouest

	J.	G.	P.	N.	P.	C.	Pts
Détroit	6	5	0	1	21	8	11
Windsor	7	2	4	1	15	17	5
Pittsburgh	7	2	5	0	18	27	4
Cleveland	7	2	5	0	15	21	4

LIGUE CANAMERICAINE

	J.	G.	P.	N.	P.	C.	Pts
Philadelphie	6	5	1	0	20	10	10
New Haven	6	3	2	1	15	15	7
Springfield	6	2	3	1	12	12	5
Boston	5	1	3	1	5	11	3
Providence	5	1	3	1	7	11	3

GROUPE SENIOR

	J.	G.	P.	N.	P.	C.	Pts
Verdun	7	6	0	1	34	16	15
McGill	4	2	1	1	15	6	10
Victoria	6	1	1	4	17	16	7
Ottawa	5	3	2	0	20	10	6
Canadien	6	3	3	0	16	23	6
Royal	7	2	3	2	18	19	6
Lafontaine	7	0	7	0	13	43	0

LIGUE MONTREAL

	J.	G.	P.	N.	P.	C.	Pts
Concordia	1	1	0	0	5	2	2
McGill	1	1	0	0	1	0	2
St-Lambert	1	0	1	0	2	5	0
U. de Mont.	1	0	1	0	0	1	0
Villeray	0	0	0	0	0	0	0

GROUPE JUNIOR

	J.	G.	P.	N.	P.	C.	Pts
Royal	2	2	0	0	7	3	4
Canadien	1	1	0	0	4	1	2
Verdun	2	1	1	0	4	6	2
Victoria	1	0	1	0	1	4	0
Lafontaine	1	0	1	0	2	3	0
McGill	1	0	1	0	2	3	0

LIGUE MONT-ROYAL

	J.	G.	P.	N.	P.	C.	Pts
Canarails	1	1	0	0	3	2	2
Pirates	1	0	0	1	4	4	1
Mt-Royal	1	0	0	1	4	4	1
Rosemont	1	0	1	0	2	3	0
Delorimier	0	0	0	0	0	0	0

LIGUE CITE ET DISTRICT

	J.	G.	P.	N.	P.	C.	Pts
Montréal O.	1	1	0	0	2	1	2
Shamrock	1	1	0	0	4	2	2
S. of Ireland	1	1	0	0	3	2	2
Valleyfield	0	0	0	0	0	0	0
Ibervile	0	0	0	0	0	0	0
A. S.-Franç.	1	0	1	0	1	2	0
Lachine	1	0	1	0	2	4	0

Un cheval mort est payé $1,500

Bowie, 27 (P.A.) — La journée a été bien remplie à la piste de courses aujourd'hui.

Le pari double a rapporté $1,-916.90. Le deuxième cheval dans la combinaison du pari double a rapporté $463.50, $84.60 et $43.40 pour un pari de $2 au mutuel. C'est le rendement le plus élevé de la saison au Maryland.

Un homme a payé $1,500 pour un cheval mort.

La combinaison du pari double était Palamede, des écuries Howe, dans la première course et Genie Palatine, à Mme A. S. Bowman, à la troisième course. Palamede a triomphé par six longueurs et a donné un rendement de $7.60.

Le cheval mort est Wedge Lad, un deux ans inscrit à la troisième course. Il s'est échappé en allant au poteau, a jeté son conducteur à terre, s'est brisé une jambe et on a dû l'abattre. L. Haymaker avait une réclamation sur Wedge Lad et avait déposé un chèque de $1,-500 d'après les règlements du turf, et la transaction lui a rapporté un cheval mort.

LES
MAGASINS
FASHION-CRAFT
Lechasseur, limitée
MAISON ESSENTIELLEMENT
CANADIENNE-FRANCAISE
•
CONCESSIONNAIRES DES CELEBRES VETEMENTS
"Fashion-Craft"
DE FABRICATION CANADIENNE-FRANCAISE
Tous nos ouvriers sont syndiqués

CANADIEN FAIT UN LONG VOYAGE CETTE SEMAINE

A Détroit ce soir, les Habitants jouent à Toronto samedi et à Chicago dimanche

Les Habitants sont partis hier après-midi vers Détroit, au début d'un voyage fatiguant qui les conduit encore à Toronto samedi soir et à Chicago dimanche, avant qu'ils ne reviennent ici mardi soir rencontrer Maroons au second match intra-cité de la saison. Ce soir les Canadiens bataillent à Détroit où les Red Wings, les as défensifs de la ligue, les attendent de pied ferme.

Bien que la saison soit encore à ses débuts Jack Adams et ses gens de Détroit ont déjà démontré qu'ils en reviennent à leur tenue d'il y a deux ans, alors qu'ils ont remporté le championnat de leur section, au moins à un point de vue. En cinq matchs à date, Wings ont annulé 3 fois et ont gagné en une autre occasion; une seule fois ils ont été défaits ce qui rappelle qu'il y a 2 ans ils ont établi le record de 14 matchs consécutifs chez eux sans être obligés de céder à l'enemni. Rangers avaient mis fin à leur série victorieuse.

"Pit" Lépine

Les Black Hawks fortement ébranlés par l'absence de Lorne Chabot, de Johnny Gottselig et peut-être celle de Paul Thompson, que Lionel Conacher a secoué de la tête aux pieds ici mardi soir, visitent les Rangers à New-York, avant de continuer vers leur domicile.

Invincibles cinq fois de suite, les employés de Clem Loughlin ont finalement trouvé chaussure à leur pied ici mardi mais ils n'entendent pas perdre de temps avant de reprendre leur allure victorieuse.

Gottselig, une jambe dans le plâtre, manque apparemment pour quelque temps et il ne devrait pas revenir sous l'uniforme avant deux semaines. Chabot, par contre, s'est remis à l'entraînement et Mike Karakas devrait sous peu retourner s'asseoir sur le banc.

Pit Lépine fera peut-être ses débuts de saison mardi contre Maroons; Irvin Frew se remet lentement mais il n'est pas encore question de lui avaht une quinzaine.

Potins de baseball

Rien n'est jamais assuré dans le baseball, et ce dicton s'applique en tous points à Johnny Mice, qui a manié le bâton avec un brio appréciable il y a une couple d'années à Rochester. Johnny a subi une opération récemment à St-Louis et le Dr Robert Hyland, médecin des Cardinaux, croit que le gros premier-but sera en meilleure condition que jamais l'année prochaine.

* * *

Ceci semble indiquer que le problème des Red Wings au premier-but est résolu, mais tel n'est pas le cas. Si Mize peut revenir au jeu actif, Branch Rickey s'en servira comme frappeur de relève pour ses Cardinaux. Il est donc fort probable que Mize passe la majeure partie de la prochaine saison à réchauffer le banc.

* * *

Joe Cambria, président des Sénateurs d'Albany, entend à rire en toutes circonstances. Joe était invité à un diner donné par Frank Shaughnessey en honneur du championnat remporté par les Royaux et quelqu'un lui demandait s'il croyait que la ligue Américaine avait bien fait en engageant l'arbitre Carl Hubbard, principalement en vue du fait que Hubbard se sent quelquefois un besoin irrésistible de chasser du terrain tous les joueurs qui sont assis sur le banc dans le "dug-out".

"Eh bien, dit Joe, je ne sais pas. Hubbard n'a jamais chassé du terrain un groupe de mes joueurs, mais s'il l'avait fait, il aurait aidé les Sénateurs."

* * *

L'un des faits étranges de la convention des mineures à Dayton a été la façon dont Joe Cambria et Al Mamaux se sont tenus éloignés l'un de l'autre. Joe est propriétaire d'Albany et Mamaux est son manager, mais on ne les a pas vu ensemble au cours de la convention.

* * *

Cambria se mettait en quête d'échanges possibles de joueurs, tandis que Mamaux se contentait d'échanger des histoires avec des amis du temps où il était dans les majeures.

* * *

Jack Corbett, propriétaire des Chefs de Syracuse, en est un qui aime à se faire de la bile. Durant la saison, son plus grand ennemi est Joe Cambria d'Albany, mais Jack et Joe sont les meilleurs amis du monde le reste du temps.

* * *

La convention annuelle des mineures devait commencer à 10 heures et Corbett était en train de se torturer l'esprit lorsque Cambria est arrivé à 10.30. Jack a envoyé un télégramme à Cambria, lui demandant la raison de son retard. Le premier mot du message n'avait pas été envoyé lorsque Cambria est apparu.

* * *

"Où diable avez-vous été ?" a crié Corbett.

"Ne vous excitez pas, Jack, a répondu Cambria. Je suis ici, n'est-ce pas ? Comment savez-vous que je n'ai pas été occupé à conclure un échange qui rendra mon club assez puissant pour battre le vôtre l'an prochain."

Un Coréen abaisse le record de Zabala

Son Ki Tei, un Coréen (sujet Japonais) a récemment établi un nouveau record pour le marathon olympique au stade Meiji. Il a abaissé le temps de Juan Zabala par cinq minutes et on compte sur lui pour représenter dignement le Japon aux prochaines Olympiades de Berlin. On le voit ici comme il arrive vers la fin de sa course remarquable.

Racicot refuse les offres du syndicat et va à New-York

Une solution prochaine au différend entre le promoteur Jules Racicot et Madison Square Garden est imminente, car le promoteur local, irrité des rapports contradictoires provenant de New-York, s'est finalement décidé à aller porter la bataille dans le camp ennemi.

Hier soir, le promoteur Racicot a déclaré que l'offre de $5,000 qui lui avait été faite par le Madison Square Garden pour le contrat de LeBrasseur avait été catégoriquement refusée. "Il y a à peine un mois," a dit Racicot, "les gérants de Florian, Bill Brennan et Barney Fox, ont refusé de vendre Florian pour $15,000, je ne vois pas alors pourquoi le contrat que j'ai en ma possession ne vaudrait pas autant que celui des gérants du boxeur. Ce sera tout ou rien. Je lutterai jusqu'au bout pour conserver Florian au public local, et si le Garden remporte la décision sur moi, j'en serai quitte pour recommencer, et il faudra que je me mette en quête d'une autre trouvaille." Et d'ajouter Racicot avec un soupçon de regret. "Ce ne sera sûrement pas un LeBrasseur."

Questionné au sujet de l'offre de $7,500 faite par un syndicat local, le promoteur a déclaré que celle-ci était un peu plus raisonnable, mais a ajouté qu'il était fort douteux qu'il l'accepte.

Semaine nationale pour nos conserves

Suggérée par M. J.-E. Grisé pour mieux faire connaître nos produits

L'idée d'une Semaine Nationale des conserves alimentaires a été lancée, hier soir, à une assemblée de la section des bouchers et épiciers de l'Association des Marchands détaillants, tenue à la Palestre Nationale, sous la présidence de M. J.-A. Laniel. C'est M. J.-E. Grisé, chef du service des conserves alimentaires et en même temps secrétaire de l'Association des Producteurs de Conserves, qui s'est fait l'instigateur de ce projet. "Nous avons tout à gagner à faire connaître nos produits domestiques, qui malheureusement ne le sont pas et dont la qualité et les prix peuvent concurrencer avantageusement avec ceux venant des provinces voisines, notamment l'Ontario."

M. J.-A. Lemay, de l'Ecole des Hautes Etudes commerciales, fit une brève conférence sur le système de comptabilité que devraient adopter épiciers et bouchers. La comptabilité est synonime d'ordre et l'ordre est synonime de succès, dit-il. Un inventaire de tout ce qui se trouve en magasin devrait être effectué au préalable, en établissant un actif et un passif aussi exacts que possible.

M. Rosario Messier remercia les deux conférenciers.

Sillery adjuge hier une émission d'obligations

Québec, 27. (P.C.) — La municipalité de Sillery a vendu, mardi soir, une émission de $41,500 d'obligations à la maison Dubé, Leblond & Cie, Incorporée, de Québec. Les obligations portent 4 pour cent d'intérêt et sont remboursables par séries de 1936 à 1955. Le prix payés est de 98.03 ce qui représente une finance très avantageuse. Les autres soumissions reçues par Sillery étaient 97.55 de L. G. Beaubien & Cie Ltée et 97-50 de J. E. Laflamme Ltée et Corporation de prêts de Québec.

ENCORE DE L'OPPOSITION AUX JEUX OLYMPIQUES DE LA PART DES E.-U.

Los Angeles, 27. (P.A.) — Etant d'opinion qu'une atmosphère non olympique règne à Berlin, où doivent se dérouler les prochains Jeux Olympiques, Zach Farmer, directeur gérant des olympiades de 1932 ici, a déclaré aujourd'hui qu'il n'assisterait pas aux tournois internationaux de Berlin.

"Le gouvernement hitlérien," a dit Farmer, "a violé la réelle doctrine olympique et a violé le principe olympique par sa domination dans les préparations des Jeux."

Farmer n'a rien dit pour ce qu'il en est de la participation des Etats-Unis.

"Je considère que ces Jeux vont se dérouler dans une atmosphère antiolympique et sous des conditions adéquates en dépit des superbes préparations et du fait qu'un peuple allemand discipliné peut présenter l'image d'une parfaite hospitalité olympique."

Farmer a déclaré qu'un voyage à travers le continent l'avait convaincu que "les athlètes, les instructeurs et les admirateurs des amateurs et des professionnels" divergeaient d'opinion à savoir si les Jeux devraient oui ou non se dérouler en Allemagne.

William May Carland, président de l'organisation du dixième comité olympique, a dit qu'il était pour publier une déclaration vendredi. Il a exprimé sa surprise, cependant, quand on l'eut informé de la décision d'Ernest Lee Jahncke, un autre des trois représentants des Etats-Unis, à l'effet qu'il était sur le point de chercher à persuader les Américains "qu'ils ne devraient pas participer aux Jeux."

"M. Jahncke", de dire M. Garland, "a été représentant américain durant 20 ans, je crois, et depuis lors il n'a jamais assisté à un meeting de l'organisation excepté durant 15 minutes ici à Los Angeles en 1932.

GODIN N'A PAS SIGNE POUR LE CANADIEN

Jules Dugal, secrétaire du club Canadien, a annoncé hier que Len Godin n'a pas encore signé son contrat. Ce joueur amateur de défense de Kirkland Lake avait essayé d'obtenir sa carte de transfert pour jouer dans le Groupe Sénior mais ne put l'obtenir. Dugal dit que Godin avait d'abord accepté de signer son contrat mais qu'il ne s'est pas rendu au bureau du club tel que convenu.

"Cela ne nous intéresse pas de savoir ce qu'il fait", a dit Dugal hier.

Les Canadiens sont partis hier après-midi pour un voyage dans l'ouest. Ils joueront à Détroit ce soir, à Toronto samedi, et à Chicago, dimanche.

BALTIMORE EN POURPARLERS AVEC FRICK

La ville est intéressée à obtenir la franchise des Braves si l'Internationale consent

Baltimore, 27. (P.A.) — Baltimore, la ville rendue célèbre par les vieux Orioles vers la fin du siècle dernier, a aujourd'hui montré un intérêt considérable à la franchise de la Ligue Nationale, que les Braves de Boston ont abandonnée hier.

Avec l'approbation du maire Howard Jackson, Harry Goldman, qui a autrefois été intéressé au baseball organisé ici, a télégraphié à Ford Frick, président de la Nationale, lui demandant une chance de faire une offre pour la franchise de Boston. Goldman a déclaré que Baltimore serait prête à accepter une proposition raisonnable si une entente peut être conclue pour retirer la franchise des Orioles dans la Ligue Internationale.

Il estime qu'une somme de $1,500,-000 serait nécessaire pour donner à Baltimore un club de la Ligue Nationale.

PETTINGER EN TETE DES COMPTEURS DE L'INTERNATIONALE

L'as des Olympiques a accumulé huit points à date

Windsor, Ont., 27. — Gordon Pettinger, le brillant joueur de centre des Olympiques de Détroit, est actuellement en tête des compteurs de la Ligue Internationale de hockey, avec une marge d'un point sur un autre Pettinger, Eric des Tecumsehs de London, et Jack Daley, des Falcons de Cleveland, Gordon Pettinger a enregistré deux points et six assistances pour un total de huit points. Ses deux rivaux ont chacun quatre buts et trois assistances.

Voici la liste des meilleurs compteurs de la Ligue Internationale:

	B.	A.	Pts
G. Pettinger, Détroit	2	6	8
E. Pettinger, London	4	3	7
Daley, Cleveland	4	3	7
W. Hudson, Pittsburgh	5	1	6
Bartholone, Rochester	2	3	5
King, Windsor	2	3	5
E. Roche, Pittsburgh	2	3	5
Cook, Cleveland	1	4	5
Ripley, Cleveland	2	3	5
L. Cunningham, Buffalo	3	2	5
Kendall, London	5	0	5
Starr, Détroit	1	4	5
Arnott, London	2	3	5
D. Roche, Pittsburgh	1	3	4
Kilrea, Détroit	3	1	4
Scotvold, Rochester	3	1	4
Deacon, Détroit	2	2	4
Blake, Syracuse	2	2	4
Farrant, Rochester	3	1	4
Webster, Windsor	3	1	4
Liscombe, Détroit	2	2	4
Mann, Syracuse	2	2	4
Markle, Syracuse	2	2	4

BRETTO ET BROPHY PASSENT A WINDSOR

Windsor, 27. (P.C.) — Un échange par lequel les Bouledogues de Windsor obtiennent Joe Bretto, défense des Olympiques de Détroit, sous option, et Bernie Brophy des Tecumsehs de London, a été annoncé aujourd'hui. Les nouveaux venus arriveront à temps pour le match contre Cleveland demain soir. Leur acquisition compensera probablement pour la perte de Yank Boyd, blessé dans une collision avec Bretto au cours du match d'hier soir à l'Olympia de Détroit.

L'emploi atteint le plus haut niveau en cinq ans

Ottawa, 27. (P.C.) — Du 1er octobre au 1er novembre 1935, l'emploi a atteint, au Canada, son niveau le plus élevé en cinq ans. Pendant ce mois, il y avait 1,012,103 personnes d'employées.

Il y a eu augmentation partout, sauf à Ottawa, à Québec et à Vancouver.

Canadien en quête de la 1ère place dans le Groupe Sr

Il s'attaquera à Lafontaine au second match ce soir. — Victoria en lice contre McGill

Le Groupe Junior présentera ce soir son troisième programme de la saison au Forum. Trois clubs chercheront leur première victoire de la saison, tandis qu'un autre tentera de se placer sur un pied d'égalité avec les Royaux en première position du classement.

Victoria et Lafontaine, qui ont tous deux été défaits à leur premier match, en viendront aux prises à la première rencontre au programme, et Canadien, qui a un triomphe à son crédit, sera en lice contre McGill à la seconde.

Les Canadiens, en quête d'un second triomphe, ont une occasion de rejoindre les Royaux en tête du groupe et s'efforceront sûrement d'en profiter. Lafontaine, de son côté, possède une équipe redoutable et saura sans doute livrer une lutte serrée au Bleu Blanc Rouge.

Les Vics, défaits 4-1 par Canadien à leur premier match il y a deux semaines, s'attaqueront à McGill au second match. McGill est anxieux de venger l'échec subi lundi dernier; on doit donc s'attendre à un match des plus contestés.

Le Premier relevé des compteurs du groupe révèle que les Royaux mènent le circuit par une bonne marge. Mahaffey est en tête avec 2 buts et 2 assistances, un total de 4 points, et est suivi de Bill Davies et de Walker, qui ont trois points à leur crédit.

Bill Davies, des Royaux, et Larochelle et Lacoste des Canadiens, mènent en punitions, avec chacun 6 minutes de repos forcé.

Voici les statistiques:

	B.	A.	Pts	P.
Mahaffey, Royal	2	2	4	0
Walker, Royal	1	2	3	0
W. Davies, Royal	2	1	3	6
Bastien, Royal	0	2	2	0
Majeau, Verdun	0	2	2	2
McNichol, Can.	2	0	2	0
Landry, Royal	1	0	1	4
Merrick, Royal	1	0	1	0
Birchfield, Verdun	1	0	1	4
Bouchrer, Verdun	1	0	1	0
Grignon, Verdun	1	0	1	0
White, Verdun	0	1	1	0
Léger, Verdun	0	1	1	0
Proulx, Verdun	1	0	1	0
Millette, Can.	0	1	1	0
Lacoste, Can.	1	0	1	6
Aubuchon, Can.	1	0	1	0
Allan, Vic.	1	0	1	0
Mundey, Victoria	0	1	1	2
Fraser, McGill	1	0	1	2
Kennedy, McGill	1	0	1	2
Owen, McGill	0	1	1	2
Perowne, McGill	0	1	1	0
Denault, Laf.	0	1	1	2
A. Demers, Laf.	1	0	1	2
Tremblay, Laf.	1	0	1	2
Dussault, Royal	0	0	0	4
Halbert, Royal	0	0	0	4
Merrick, Royal	1	0	1	0
Fidkin, Royal	0	0	0	2
Kelly, Verdun	0	0	0	2
Larochelle, Can.	0	0	0	6
Carroll, Vic.	0	0	0	4
Willock, Victoria	0	0	0	2
Hamilton, McGill	0	0	0	2
Emory, McGill	0	0	0	2
Maher, Laf.	0	0	0	4
Landreville, Laf.	0	0	0	2
Lareau, Laf.	0	0	0	4
Donnelly, Laf.	0	0	0	4

FRANK NIGHBOR VEUT ENGAGER LEN BURRAGE

Fort Erié, 27. (P.C.). — Frank Nighbor, manager des Bisons de Buffalo, poursuit aujourd'hui des négociations afin d'obtenir les services de Len Burrage, de Moncton, un amateur retenu à Fort Erié, par suite du refus des autorités américaines de le laisser entrer aux Etats-Unis. Burrage servirait à renforcir la défense des Bisons, qui n'est composée actuellement que du capitaire Gamey Lederman et Tiny Teasdale.

Le joueur de défense des Maritimes était en route pour rejoindre les Yellow Jackets de Pittsburgh, un club amateur.

UN SYNDICAT ACHETERAIT LES BROWNS

Sisler aurait organisé en vue d'acheter le club de la ligue Américaine

Rien de définitif

St-Louis, 27. (P.A.) — Le "Globe-Democrat" a publié ce soir qu'un syndicat de 10 sportmen locaux, comprenant George Sisler, a été formé pour acheter les Browns de St-Louis de la ligue Américaine.

Le journal a dit que Sisler, un ex-manager des Browns et l'un des meilleurs premiers-buts du lozange dans l'histoire du baseball ainsi que maints autres ont déjà obtenu une option sur le club.

Le syndicat ne tentera de faire aucune négociation pour acheter le Sportsman's Park d'ajouter le journal, pas plus que d'autre club de baseball appartenant au défunt Phill Hal.

Sisler et son partenaire dans un club de balle-molle ici, Edward Marsh sont, parait-il, les organisateurs de ce syndicat.

Parmi les autres qui selon le "Globe-Democrat" sont du syndicat qui veut acheter les Browns sont Frank Ruppentahl, propriétaire des Flyers, champions de l'association de hockey Américaine; Ed Steffen, marchand de fourrures, Edward Magnus, vice-président d'une brasserie, Eugène Funsten, homme d'affaires; et Walter W. Smith, banquier.

Les officiels du club ici ont refusé de dire quoique ce soit sur la rumeur de vente, mais le journal dit que Louis B. Von Weise, de New-York, président des Browns, a fait des propositions aux prix desquelles le club serait vendu.

Philadelphie défait Boston 4-1 et passe en tête de la Canam

Philadelphie, 27. — Les Ramblers de Philadelphie se sont assurés la première place dans le classement de la ligue canaméricaine en battant ce soir le Boston par 4-1 devant 5,000 spectateurs.

Les leaders de la ligue sont venus de l'arrière pour compter leur cinquième victoire en six matchs après que Boston eût enregistré le premier but.

Sommaire:

BOSTON — Buts: P. Jackson; Défenses: McInenly et Davie; Centre: Carrigan; Ailes: Harnott et Bauer. Subs.: Portland, McCully, W. Jackson, Leupi, Blake, Dumart, Johnson, Riley, Hergesheimer.

PHILADELPHIE — Buts: Gardiner; Défenses: Pratt et Cooper; Centre: N. Colville; Ailes: M. Colville et Shibicky. Subs.: Molyneaux, Cox, Watson, Kirk, McManus, Ware, Weir.

Arbitres: Coutu et Stevenson.

Première période

1.—Boston: Hergesheimer (Riley) 4.16
2.—Philadelphie: Shibicky (N. Colville). 8.54
Punitions: Pratt, McInenly.

Deuxième période

3.—Philadelphie: McManus 5.48
Punitions: Kirk, Riley, Blake 2.

Troisième période

4.—Philadelphie: Wares (Pratt) 6.52
5.—Philadelphie: Watson (Molyneaux) . 12.26
Punitions: Kirk, McInenly.

MOUSETTE PART POUR L'EUROPE

Ottawa, 27. (P.C.) — Jack Mousette, ailier-gauche des Sénateurs, s'embarquera demain soir de New-York en route vers Paris, France, où il rejoindra le club de hockey des Volants de Paris avec lesquels il a joué durant les deux dernières années.

Frank Jansen, ex-joueur de la ligue de la Cité, était encore à la pratique avec les Sénateurs ce soir et tout semblait faire croire qu'il va signer pour eux.

La conférence forestière est terminée à Ottawa

Ottawa, 27. (P.C.) — La conférence de recherches forestières, convoquée par le Conseil National de Recherches, s'est terminée ce soir. L'information recueillie au cours des assises a été remise à un sous-comité, qui l'étudiera et fera rapport. Le personnel du sous-comité n'a pas encore été annoncé.

Ne permettez pas que des lampes usagées gâtent la réception de votre Radio
REMPLACEZ
les défectueuses
par les véritables
RADIOTRONS
MARCONI
R·V C

Les Maple Leafs écrasent Lafontaine et Victoria annule avec les Royaux

Coups de plume

par Roland BEAUDRY

Un knockout à répétition...

Son knockout a répétition sur "Unknown" Winston parait avoir été un knockout bien appliqué à la campagne de retour que tente Jack Sharkey, si nous comprenons bien les répercussions du plongeon qui vient de valoir un an de suspension à l'Unknown. Assez malheureusement pour ses aspirations, le matelot bostonnais n'a pas choisi un acteur au talent suffisant pour donner un son de sincérité à la comédie à laquelle Winston se prêtait.

Si aux environs de Boston quelqu'un prend au sérieux les efforts de Sharkey pour remonter si haut chez les poids-lourds qu'il puisse faire un coup d'argent dans un combat de championnat, c'est qu'on est bien crédule par là-bas.

Sharkey, champion à une heure où le championnat ne signifiait pas grand'chose, n'a jamais été convaincant de tout le temps qu'il a porté le manteau qu'avait rejeté Gene Tunney. Il n'est pas probable que, même à son meilleur, il aurait pu créer une impression durable sur le noir Joe Louis. Bien loin de son apogée, vieilli, il ne devrait pas aujourd'hui être capable de faire impression même sur des gars de deuxième ordre. A moins, évidemment que ses adversaires soient tous des experts en natation, prêts à faire le plongeon devant lui avec plus de grâce que ne l'a fait Winston.

Même dans ce cas-là il n'aura convaincu que les gogos, car les gens mieux calés en science pugilistique ne s'y laisseront pas prendre ou du moins ne devraient pas être attrapés.

* * *

Un brevet d'infaillibilité

Dave "Sweeney" Schriner, le jeune homme de Gotham que la presse a unanimement reconnu comme la plus brillante recrue de 1934, se comporte de façon à faire croire aux scribes qu'ils sont devenus infaillibles ; pourvu que la confrérie n'aille pas le croire.

Depuis le début de la saison Sweeney a été la vedette dans la marche hésitante des Amerks et deux fois c'est uniquement son travail qui a valu un succès aux new-yorkais. C'est remarquable puisque les Amerks n'ont que deux victoires et une nullité à leur actif depuis le début de la campagne courante.

Sweeney n'a pas beaucoup d'aide de ses copains malgré les remaniements de Dutton le Rouge. Nels Stewart, compteur émérite des Bruins l'hiver dernier, a laissé un vide considérable à Boston selon les statistiques, mais il n'a pas encore donné beaucoup de vie aux Américains. Harry Oliver est passé l'âge où il peut être utile tandis que Lorne Carr ne parait pas être un ailier assez dangereux pour que l'attention se porte sur lui. Précisément parce que dans son trio, Schriner est le seul qui soit menaçant et celui qui, par conséquent reçoit le plus d'attention de l'ennemi, ses prouesses sont d'autant plus éclatantes.

A première vue Sweeney n'impressionne pas. Patineur rapide, il se meut avec une telle grâce qu'on le dirait presque lent. Sans merci autour des buts il ne parait pas aussi dangereux qu'il est, parce que rarement ses coups sont gaspillés. S'il n'est pas en position favorable il préfère laisser ses canons muets. Les gardiens adversaires connaissent mieux toutefois et sa présence dans leurs parages les met aussitôt sur les dents. C'est malheureux que Rosie Helmer ne puisse décrocher un autre gars du même calibre quelque part dans l'Ouest.

* * *

John Henry Whitehead, le lanceur des White Sox qui a gagné ses huit premières parties l'été dernier puis s'est mis à dégringoler à cause de son excès de poids, a reçu l'ordre de faire de la chasse tout l'hiver pour se mettre en condition... il pèse déjà quatre livres de moins que lorsqu'il est arrivé au camp le printemps dernier... Jack Dempsey espère faire plus d'argent avec ses tablettes de chocolat qu'il vient de lancer sur le marché, qu'avec son restaurant de New-York, pourtant fort populaire.....

* * *

C'est une vieille querelle

La vieille querelle Toronto-Montréal est encore à la base des difficultés actuelles de la Q. A. H. A., et semble la raison de la C. A. H. A. de ne pas donner aux Royaux la chance d'aller en corps ou d'au moins de faire représenter par deux ou trois hommes aux prochaines Olympiades. Depuis quelques saisons, surtout à cause de la supériorité du calibre de hockey dans nos parages, on constatait moins d'arrogance dans la Ville-Reine, mais la plus récente occasion de nous donner un coup d'épé dans les reins n'a pas été ignorée.

Pourquoi le hockey amateur a besoin d'autant de directeurs, d'officiers de toutes sortes, de règlements remplis de chinoiseries, personne ne le sait trop au juste. Si le renouvellement de la vieille querelle avait pour effet de débarrasser l'amateurisme d'une bonne partie de ces autocrates de comité, incapables souvent de saisir la portée de leurs actes et plus intéressés à dominer pour le seul plaisir de dominer que de conduire leurs administrés à bon port, il faudrait s'en réjouir. Malheureusement c'est à prévoir que l'effervescence de quelques jours ne durera pas et que, en un rien de temps, on aura reformé les cadres sans avoir profité de l'occasion de faire sauter les gênants.

La C. A. H. A. remplirait mieux sa mission si elle prenait plus souvent l'avis du Québec sur des questions qui intéressent notre partie du pays ; mais il ne faut pas tant lui demander. Institution essentiellement ontarienne elle a des oeillières qui l'empêchent de voir plus loin que son nez... et dans une autre direction que celle de Toronto.

* * *

Un écho de la lutte épique d'il y a un an pour la possession de la coupe America nous arrive de Londres. Charles Fairey, un sportsman Anglais qui songeait à lancer un défi aux Etats-Unis, a retiré son inscription prétendant que les conditions dans lesquelles les Américains veulent lutter ne se prêtent pas à une compétition dans laquelle l'Angleterre puisse avoir le dessus.

Tandis qu'aux Etats-Unis c'est à des syndicats organisés que revient le fardeau d'équiper le yacht qui porte les couleurs de oncle Sam, on laisse en Angleterre, l'initiative aux sportsmen individuellement. La partie n'est plus égale..

* * *

Si Charlie Dressen n'avait pas obtenu un autre contrat des Reds il aurait pu retourner à New-York, comme instructeur... Bill Terry lui a fait une offre flatteuse au cours de la convention de la semaine dernière... Charlie est déjà allé au secours des Giants il y a deux ans quand il a comblé le vide au troisième but durant presque dix mois à la suite de la maladie de Vergez... Goose Goslin est censé avoir la plus belle demeure de tous les joueurs de baseball des ligues majeures... célibataire jusqu'à ces derniers temps, il a touché des salaires formidables durant la plus grande partie de sa carrière... Joe Sewell, l'ancien as intérieur des Indiens de Cleveland et depuis deux ans instructeur des Yankees, serait le prochain manager des Bears de Newark, à la place de Bob Shawkey... Vitt, d'Oakland, aussi mentionné pour la position.....

Plus de 50 chevaux sont déjà inscrits au handicap de $100,000 de Santa Anita, qui sera disputé en février... parmi les inscrits sont Azucar, vainqueur l'an dernier, Ladysman, Time Supply et Top Row... Al Simmons vient d'augmenter sa famille d'un garçon qui portera le nom d'Allen.....

George Brown conduit les Leafs à un triomphe 9-3 sur les Bleus et Royal annule grâce à un superbe ralliement

Le centre de Verdun compte cinq buts et est bien aidé par ses deux copains, Ethier et Jean-Louis Bourcier. — Conrad Bourcier en a deux

Les Royaux se rallient

Après que Victoria eut pris une avance 4-0, les Royaux réussissent à terminer le match à 4-4, comptant leur dernier but à 16 secondes de la fin

par L. P. SEGUIN

Menés par George Brown, qui a compté cinq buts, les Maple Leafs de Verdun n'ont fait qu'une bouchée des Bleus de Lafontaine hier soir au Forum, triomphant 9-3 au premier match au programme du Groupe Senior et se sont encore éloignés de leurs rivaux dans la course au championnat. Au second match, les Vics, après avoir pris une avance 4-0, ont vu les Royaux terminer le match à 4-4 grâce à un ralliement sensationnel aux deux dernières périodes.

Le premier match n'a servi qu'à démontrer la puissance de la première ligne d'avants des meneurs du Groupe. Ethier, Brown et Jean-Louis Bourcier ont compté six des neuf points des leurs et Lafontaine n'a jamais eu de chance tant qu'ils ont été sur la glace.

Colomban Ethier a compté le premier but du match après à peine 33 secondes de jeu à la première période, et dès lors, Verdun n'a cessé d'augmenter son avantage jusque vers la fin de la reprise finale, alors que Lafontaine a faiblement riposté de deux buts après que Verdun eut pris une avance 9-1.

Deux de Brown

George Brown a porté le compte à 3-0 à cinq minutes de la fin de la première période, comptant deux fois assisté de Jean-Louis Bourcier. Conrad Bourcier a compté le dernier but de la reprise, sur une passe de Med. Martel, une minute plus tard.

La deuxième période a été ni plus ni moins qu'une répétition de la première période, et, après 12 minutes de jeu, Brown avait compté deux autres fois Antonio Demers a compté le premier but des siens à cinq minutes de la fin du second engagement, et Conrad Bourcier et Joe Desroches sont allés compter deux autres buts pour Verdun avant que ne se termine la seconde période.

George Brown a terminé le massacre d'un but après deux minutes et 36 secondes de jeu à la reprise finale. Lafontaine s'est par la suite jeté désespérément à l'attaque et a finalement réussi à compter deux fois, mais le ralliement était venu trop tard pour faire quelqu'impression sur les Maple Leafs, qui ont pris les choses aisément durant la reprise finale et se sont contentés de repousser les attaques de leurs adversaires, qui, fatigués par l'allure menée aux deux premiers engagements, n'ont pu causer beaucoup de trouble à Gérard Martel, qui a repoussé sans difficultés les attaques des Bleus, et a bien été protégé par la défense solide des Leafs.

Le second match

Comptant trois buts à la première période et un autre au début de la seconde, les Vics semblaient en bonne voie de triompher aisément au second match, lorsque les Royaux, qui n'avaient pas semblé l'ombre d'eux-mêmes à la première reprise, ont déclanché une attaque irrésistible, ont repris deux buts au cours de la seconde période, un autre, au début de la troisième et ont finalement égalé le compte à 16 secondes de la fin, remettant ainsi aux Vics la monnaie de leur pièce. On se souvient que Victoria avait compté deux buts aux deux dernières minutes de jeu pour annuler 3 à 3 à son premier match contre les Royaux cette saison.

Doyle a le premier

Doyle a compté le premier but du match sur une passe de Howie Neville après six minutes de jeu à la première période, et Bissell a porté le compte à 2 à 0 à quatre minutes de la fin, sur une passe de Hills, alors que Griffiths était en train de purger une punition. Bissell a de nouveau déjoué Roméo Séguin plus tard, cette fois sur une passe de Gordie MacNeil.

Kenny Farmer a compté le dernier but des siens après cinq minutes de jeu à la seconde reprise, aidé de Hughie Farquharson et Frank Shaughnessey. Les Royaux, qui jusque-là avaient semblé impuissants à trouver un point faible à la défense des Vics, ont finalement eu raison de l'arrière-garde, et Ralph St-Germain a compté le premier but des champions de l'an dernier, sur une double passe de Jotkus et Donnelly.

D. Neville en vedette

Dave Neville a porté le compte à 4 à 2 à moins d'une minute de la fin de cette reprise, et, revenant à la charge, il a diminué à un seul but la marge des Vics, lorsque, à la suite d'une magnifique course individuelle, il a pris Archambault en défaut par un lancer bas.

C'est encore lui qui a été le facteur principal du dernier but du match à seize secondes de la fin, S'échappant après une saillie des Vics il a passé la défense grâce à une feinte habile, et, du coin de la patinoire, il a lancé la rondelle à Doug. Mac Quisten, qui placé juste devant le filet, n'a eu qu'à pousser le caoutchouc dans la cage, sauvant ainsi les siens d'une défaite qui semblait inévitable.

* * *

Avec ses cinq buts, George Brown a pris la tête du Groupe dans ce département. Jean-Louis Bourcier a obtenu trois assistances, tandis que Colomban Ethier, l'autre membre de la formidable ligne des Leafs, a compté un but et a eu trois assistances. Conrad Bourcier, le frère cadet de Jean-Louis a compté deux buts.

* * *

George Brown s'est blessé au genou en tombant à la suite d'une collision avec Antonio Demers à la troisième période. Il a dû se retirer pour le reste du match.

* * *

Buster Mundey a administré un magistral coup d'épaule à Ken Farmer à la troisième période du second match. Celui-ci est resté étendu sur la glace durant quelques instants, tout étourdi. Il est allé se reposer et est revenu dans la mêlée quelques minutes plus tard.

* * *

Les Maple Leafs avaient un nouveau joueur sur leur alignement hier. Jean-Paul Ranger a fait ses débuts et sa tenue laisse prévoir qu'il saura se tailler une belle place chez les compteurs du Groupe.

* * *

Deux nouveaux joueurs portaient l'uniforme des Royaux: Doug. Griffiths, et "Peanuts" Douglas, ce dernier de Toronto.

* * *

Une foule de près de 2,000 spectateurs a assisté au programme d'hier et a semblé très satisfaite de l'exhibition que leur a donnée la première ligne des Leafs. L'enthousiasme a régné durant tout le temps du second match, qui a été très rapide et peu rude. Quatre punitions seulement ont été infligées.

* * *

Les sommaires :

LAFONTAINE — Buts: Gervais; Défenses: Lee et Gouplile; Avants: R. Lafontaine, L. Lafontaine et Brosseau. Subs.: McCaig, Demers, Fortin, Belliveau, Carignan, Bellele, Wilson.

VERDUN — Buts: G. Martel; Défenses: Arcand et Brunet; Avants: BBrown, J. L. Bourcier, Ethier. Subs.: Philbin, M. Martel, C. Bourcier, Tracey, Pennee, J. P. Rangers.

Première période

1.—Verdun: Ethier ..... .33
2.—Verdun: Brown (Ethier-J.-L. Bourcier) 1.54
3.—Verdun: Brown (J.-L. Bourcier) .. 14.25
4.—C. Bourcier (M. Martel) 15.32
Punition: Aucune.

Deuxième période

5.—Verdun: Brown (Ethier-Arcand) .. 9.45
6.—Verdun: Brown (Ethier-J.-L. Bourcier) 12.40
7.—Lafontaine: Demers 16.17
8.—Verdun: C. Bourcier (M. Martel) . 18.55
9.—Verdun: Desroches (Brunet) 17.50
Punitions: Bellele, Tracey, Arcand.

Troisième période

10.—Verdun: Brown (Arcand) 2.36
11.—Lafontaine: Belliveau (Demers) .. 13.41
12.—Lafontaine: Gouplile (Carignan) .. 14.23
Punitions: Ethier, Belliveau.

* * *

ROYAL — Buts: Séguin; Défenses: Mundey et Jotkus; Avants: St-Germain, D. Neville et Donelly. Subs.: MacQuisten, Kelly, Leblanc, Armand, Douglas, Titcombe, Griffiths.

VICTORIA — Buts: Archambault; Défenses: H. Murray et Griffin; Avants: Farquharson, Farmer et K. Murray. Subs.: McCurry, MacNeil, H. Neville, Doyle, Shaughnessey, Robertson, Hills, Bissell.

Première période

1.—Victoria: Doyle (H. Neville) 8.15
2.—Victoria: Bissell (Hills) 16.55
3.—Victoria: Bissell (MacNeil) 18.49
Punition: Griffiths.

Deuxième période

4.—Victoria: Farmer (Farquharson-Shaughnessey) 5.02
5.—Royal: St-Germain (Jotkus-Donnelly) 14.50
6.—Royal: D. Neville (MacQuisten-Armand) 19.06
Punitions: Shaughnessey, Mundey.

Troisième période

7.—Royal: D. Neville 2.33
8.—Royal: MacQuisten (D. Neville) ... 19.44
Punition: Kelly.
Arbitres: Jean Sauvé et MaBinson.

IL COMPTE CINQ BUTS CONTRE LAFONTAINE

GEORGE BROWN

La Division de l'hygiène des animaux du Ministère fédéral de l'Agriculture entretient des inspecteurs de wagons à bétail à 28 centres ferroviaires d'un bout à l'autre du Canada. Tous les wagons à bétail qui arrivent ou qui passent par ces points sont nettoyés et désinfectés lorsque cela est nécessaire sous la surveillance de ces inspecteurs. On se sert de lait de chaux auquel on ajoute un désinfectant approuvé. Le nombre de wagons désinfectés de cette façon pendant l'année fiscale terminée le 31 mars 1935 a été de 72,744.

LE TABAC À PIPE
ALOUETTE
est le choix des connaisseurs
La Cie B. Houde Limitée—Québec

L'ITALIE NIE . . .

(Suite de la première page)

sources, que l'on peut s'attendre à une résistance opiniâtre même par la force si la SDN décide de prolonger les sanctions. Plus l'Italie attendra l'attaque d'un autre pays, plus elle sera affaiblie au moment critique. Conséquemment, il serait mieux que le conflit éclata pendant que l'Italie est encore en bonne condition.

Londres croit que l'on va mettre l'embargo sur l'huile

Londres, 27. (P.A.) — Les milieux bien informés assurent ce soir que le sentiment semble se généraliser pour l'approbation de l'embargo sur l'huile contre l'Italie lors de la réunion du Comité de la SDN, vendredi en huit.

Ce qui fait croire à l'application de l'embargo sur l'huile, est surtout le fait que la Russie et la Roumanie ont déjà manifesté leur accord. On avance deux raisons pour une prompte application de cette nouvelle pénalité contre l'Italie: 1) L'arrêt des exportations d'huile vers l'Italie aurait un effet désastreux sur la conduite de la guerre. 2) Les restrictions sur l'huile en Italie frapperaient directement les opérations militaires sans causer grand préjudices aux populations civiles.

Difficultés naturelles du nord de l'Ethiopie

Addis Abéba, 27. (P.A.) (Par James A. Mills, correspondant de la Presse Associée à Addis Abéba) — Ce n'est que par bien des miracles militaires que les Italiens réussiront à percer le front nord. Voilà quelle est ma conviction après avoir fait une reconnaissance aérienne complète de la région.

L'un, possibilité apparente d'avancer vers le sud à travers l'étranglement des gorges de ces grandes forteresses naturelles semble avoir été la raison de l'évacuation partielle de Macallé que le gouvernement éthiopien avait annoncée. (Rome dément cette évacuation.)

De Dessié et Magdala vers le nord à Macallé, et vers l'ouest au lac Tana, s'élèvent de formidables bastions naturels. (Dessié est à 175 milles au nord-est d'Addis Abéba, Magdala à 40 milles au nord-ouest de Dessié et le lac Tana à 150 milles à l'ouest de Magdala. Macallé est à 185 milles au nord de Dessié.)

Il semble que les tanks et autres équipements motorisés seront de peu d'utilité et que même les chevaux et les mules ainsi que les hommes auront les plus grandes difficultés à traverser cette région raboteuse.

Stocks de blé

Les stocks canadiens de blé domestique s'établissaient le 15 novembre, à 267,485,690 boisseaux au lieu de 269,166,296 huit jours auparavant et 255,907,915 à pareille date en 1934.

SYRIEN BLESSE D'UN COUP DE BARRE DE FER

Victime d'une agression dans le magasin qu'il occupe à 2330 est, rue Ontario, M. Camille Rahal, âgé de 51 ans, de nationalité syrienne, a été assommé d'un coup de barre de fer. On l'a transporté à l'hôpital Notre-Dame; il souffre de graves contusions au cuir chevelu. La police a institué une enquête.

De Valera veut abolir le Sénat

Dublin, Etat libre, 27. (P.A.)—La rumeur d'une tentative pour régler une fois pour toute le différend anglo-irlandais a été niée aujourd'hui. M. Esmon de Valera, président de l'Etat libre d'Irlande, a fait un nouveau pas ce soir vers l'abolition du Sénat. Il a rédigé une motion à cet effet qui sera étudiée par le Parlement le 5 décembre.

Mort de la première femme pilote du Reich

Vienne, 27. (P.C. Havas) —Louise Hoffman qui fut l'une des premières femmes allemandes à piloter un avion, est morte aujourd'hui des suites d'une chute de son appareil, survenue au commencement du mois. Agée de 25 ans, elle en avait 16 lorsqu'elle apprit à voler.

Un pas dans la bonne direction

Thorold, Ontario, 27. (P.C.) — Sir Edward Beatty, président du Canadien Pacifique, parlant, ce soir, au Board of Trade de Thorold, sa ville natale, a vanté le traité de réciprocité tarifaire canado-américain. "C'est un pas dans la bonne direction", a-t-il dit

M. Manson devient juge de la Cour Suprême

Ottawa, 27. (P.C.). — M. A. M. Manson, ancien procureur général de la Colombie anglaise, a été nommé juge de la Cour suprême, à la succession du juge Lucas. C'est ce que l'honorable M. Ernest Lapointe, premier ministre suppléant, a annoncé aujourd'hui, à l'issue de la séance du cabinet fédéral.

Ne permettez pas que des lampes usagées gâtent la réception de votre Radio
REMPLACEZ les défectueuses par les véritables
RADIOTRONS MARCONI RVC

La saison du hockey bat son plein encore une fois et fournit plus d'activité que tous les autres sports de l'année.

L'un des sports les plus récents aux Etats-Unis où il ne domine que depuis une décade son progrès a été extraordinaire et dépasse toutes les espérances.

Le Whisky Hiram Walker's Special Highland est précisément ce qu'il est...
"SPECIAL"
Embouteillé et mélangé par Hiram Walker & Sons Limited, Walkerville, Ontario
13 oz. - $1.15
25 oz. - 2.10
Hiram Walker's SPECIAL Highland Whisky

Le Big Four a la part du lion dans le choix de l'équipe d'as du football de l'Es

10 DES JOUEURS DE L'ALIGNEMENT SONT DES SIENS

Seuls Coulter, de Toronto, et Beach, de Sarnia, sont choisis dans les autres ligues

Toronto, 27. (P.C.) — Après l'une des luttes les plus serrées dans trois ligues de football, d'où sont sortis les mêmes champions que l'an dernier après tout, la Presse Canadienne a annoncé ses équipes d'étoiles pour l'est du Canada ce soir, et la liste montre que l'Union Interprovinciale a fourni le plus grand nombre d'étoiles dans cette section du pays. Deux joueurs seulement qui ne sont pas du Big Four ont réussi à se trouver une place sur la premierè équipe.

Bobby Coulter, le rusé petit quart de l'Université de Toronto et le massif Ormond Beach, le porte-couleurs des Impériaux de Sarnia, ont été choisis pour la première fois sur la première équipe. Le mieux que les autres équipes collégiales et de l'O.R. F.U. ont pu faire a été de placer des joueurs sur l'équipe alternative.

La première équipe constitue l'une des plus formidables agglomérations de joueurs jamais choisie par les rédacteurs sportifs et les instructeurs, tant à la défense qu'à l'attaque.

Ils ont placé Ted Morris, le "joueur parfait" des Argonauts à l'aile volante; Huck Welch, des Tigers d'Hamilton et Abe Eliowitz, des Rough Riders, comme demis offensifs, et le puissant Meach comme demi défensif. On sait que Morris, Eliowitz et Beach, en particulier, sont reconnus comme des étoiles à la défense.

24 des 26 membres du comité qui a fait le choix des équipes, ont placé Eliowitz sur la première équipe. C'est la seconde fois qu'il est choisi.

Welch, dont la prolixité en points vers la fin de la saison a pratiquement donné le championnat du Big Four aux Tigers, a reçu 21 votes, et Beach 20. Deux autres joueurs ont reçu 20 votes ou plus, Tommy Burns, des Argos, obtenant ce nombre comme mi-intérieur et Wes Cutler, des Argos, recevant 22 votes comme extérieur. Tous deux ont été les étoiles des Argos la saison dernière.

Première équipe: Ted Morris, Argonauts, aile volante; Huck Welch, Hamilton, Abe Eliowitz, Ottawa, Ormond Beach, Sarnia, demis; Bobby Coulter, U. of T., quart; Buddy Meiers, Ottawa, centre; Jim Palmer, Argonauts, George Pigeon, Montréal, intérieur; Tommy Burns, Argonauts, Pete Jotkus, Montréal, mi-intérieurs; Wes Cutler, Argonauts, Len Hutton, Montréal, extérieurs.

Seconde Equipe: John Ferraro, aile-volante; Hugh Stirling, Sarnia, Joe Connelly, U. of T., Pat Ryan, Montréal, demis; Ab Box, Balmy Beach, quart; Jerry Brock, Hamilton, centre; Pat Butler, Sarnia, Bob Reid, Balmy Beach, intérieurs; Ernie Hempey, Balmy Beach, Abe Zvonkin, Queen's, mi-intérieurs; Stan Reeve, Sarnia, Jimmy Simpson, Hamilton, extérieurs.

LES RESULTATS

BOWIE

Première course, 1 mille 70 verges — 1er, Palamede 107, R. Merritt 7.60, 3.00, 3.60; 2ème, Rocky Prince 114, Richard 2.50, 2.40; 3ème, Trylubria 105, Faust 21.70. Temps 1.48 1-5. Hot Griddle, Gee Sharp, Dim Canter, Krakatoa, Mary Wales, Mintie Runanstay, Bunky Protected ont aussi couru.

Deuxième course, 6 furs — 1er, Iron Ore 108, Faust 4.00, 2.80, 2.30; 2ème, Sit Out 100, Dunbar 3.20, 2.60; 3ème, Chryseis 113, Richard 3.30. Temps 1.14 4-5. Cleary, Texton, Fashion Queen, Easter Lad ont aussi couru.

Troisième course, 1 mille 70 verges — 1er, Genie Palate, Phillips 463.50, 83.60, 43.40; 2ème, Hi Well 114, Robertson 3.90, 3.30; 3ème, Strophe 103, Faust 6.00. Temps 1.48 3-5. Masked Belle, Irish Play, Wedge Lad, Grandmas Boy, Jack Patches ont aussi couru.

Quatrième course, 6 furs — 1er, Bright Plumage, Robertson 4.30, 3.60, 2.40; 2ème, Gold Mesh 115, Booker 6.40, 3.00; 3ème, Jay Jay 115, Wagner 2.50. Temps 1.12 4-5. Galmica, My Colin, High Pool ont aussi couru.

Cinquième course, 6 furs — 1er, Roustabout 112, Robertson 7.10, 4.70, 3.00; 2ème, Deduce 112, H. Richards 6.00, 5.10; 3ème, Epical 109, C. Phillips 5.70. Temps 1.12 3-5. Flag of War, Dowdy Dell, Hope to Do, Moonson, Sang Froid ont aussi couru.

Sixième course, 1 mille 1-16 — 1er, Singing Heart, C. Reid 17.40, 8.60, 7.80; 2ème, Spartan Lady 111, R. Merritt 8.90, 5.10; 3ème, Old Judge 109, Phillips 9.70. Temps 1.50 2-5. Petee Blue, Lady Flinders, Flying Dere, Fusco Hurray, Swee Mollie, Count Adrin, Tiempo Major General ont aussi couru.

Septième course, 1 mille 1-8 — 1er, Respect 109, Becker 6.80, 4.40, 3.80; 2ème, Buster Boy 107, Faust 16.50, 6.70; 3ème, Playmore 114, Wagner 3.90. Temps 1.57. Diane S., Golden Play, Post Brigade, Attribute, Corvine, Waswanappi, Sambo Brown, American Belle, Worthington ont aussi couru.

HOUSTON

Première course, 6 furs — 1er, Handy Baggage, Longden 18.40, 18.30 10.40; 2ème, Sleep Along 109, Parvin 20.80, 13.90; 3ème, Adge W. 104, Morgan 5.40. Temps 1.16. Princess Bebe, Miss Eternal, Coventry Lady, Finmar, Bungler, Donna Marsa, Hylou, Little Van, Payne ont aussi couru.

Deuxième course, 5 1-2 furs — 1er, Baby Sweep 107, Kurenio 20.80, 10.00, 6.40; 2ème, Quick 112, Atkinson 6.40, 5.20; 3ème, Skippy McGee 108, M. Fallon 5.40. Temps 1.07 4-5. Gibbys Choice, Captain Red, Outbound, Little Mickey, Galeway ont aussi couru.

Troisième course, 6 furs — 1er, Tornadic 114, L. Jones 6.90, 3.70, 3.20; 2ème, Canusee 106, W. Carroll 3.80, 2.80; 3ème, Gray Porte 109, Atkinson 3.00. Temps 1.16 1-5. Saxon Queen, Sweet Thing, Sister Vinie, Pantages Jr., Silver Stream, Triumpher, Parqua Pass, Hustling Time, Pomparia ont aussi couru.

Quatrième course, 5 1-2 furs — 1er, Blue Day 108, Longden 10.70, 6.90, 4.70; 2ème, Ridgewise 108, T. Murphy 3.80 2.90; 3ème, Terrier 103, Nolan 3.30. Temps 1.08. Eleanor M., Dorothy Hicks, Wax, Fair Image Jean Brown ont aussi couru.

Cinquième course, 5 1-2 furs — 1er, Alwintour 107, C. Kamar 7.20, 3.70, 2.60; 2ème, Overshoes 103, Caperton 3.10, 2.50; 3ème, Lo 100, Dudley 3.70. Temps 1.08 1-5. Stroll Along, Transen, Justice B., Geneva Cross, Gypsie Chief, Pretty Peg ont aussi couru.

Sixième course, 5 1-2 furs — 1er, Fickle Chance Caperton 12.50, 5.60, 3.40; 2ème, Chance View 108, McCray 51.20, 10.80; 3ème, Patriotic 118, Moser 2.40. Temps 1.07. Money Getter, Whisking, Maple Hussy, The Darb Martin Barton, Cloud D'Or, Genteel Lady, Morning Mail ont aussi couru.

Septième course, 1 mille — 1er, Poopdeck 109, Boucher 17.10, 7.00, 4.70; 2ème, Baboo 112, M. Fallon 3.10, 2.40; 3ème, Sergeant Hill 112, Dudley 3.70. Temps 1.42 2-5. Susie V., Foolhardy, Santerno, King Pin, Jack Biener ont aussi couru.

LE PARI DOUBLE

A Bowie: Palamede et Genie Palatine rapportent $1,916.90.
A Houston: Handy Baggage et Tornadic rapportent $208.60.

Potins du TURF

294 nominations ont été faites pour la reprise des stakes Lassie pour pouliches de deux ans qui doivent être courus à Arlington Downs la saison prochaine, a annoncé récemment Otto W. Lehman, président de l'association Arlington.

Ce total constitue 16 nominations de plus que celles qui ont été faites pour le renouvellement du Lassie en juillet dernier et donnera au stake une valeur totale de $35,000. C'est la course la plus riche pour pouliches qui soit courue sur les deux continents.

* * *

L'établissement Woodward et Smith du Texas compte le plus grand nombre d'inscriptions, soit 13. Les écuries de Mme Ethel V. Mars en comptent neuf, C. V. Whitney en a inscrit dix, l'établissement Diviana, sept; les écuries Brookmeade, 12; Warren Wright, 12; Mme Helen Hay Whitney, 10.

* * *

Toutes les écuries d'importance dans le pays comptent au moins un éligible.

Le Lassie couru pour la première fois en 1929 a été gagné par Capture, appartenant à Harry F. Sinclair. Risque, appartenant à Mme John Hertz a gagné l'épreuve l'année suivante, et la brillante pouliche de C. V. Whitney, Top Flight a été la victorieuse en 1931. En 1932 Hilena, de l'établissement Audley, a capturé le riche prix.

* * *

Les couleurs de l'établissement Dixiana ont été portées à la victoire par Mata Hari en 1934 et le renouvellement en juillet dernier a marqué le triomphe de Forever Yours, pouliche appartenant à Mme Ethel V. Mars.

* * *

Alfred Gwynne Vanderbilt est celui des turfmen américains qui a remporté la plus forte somme en bourses cette année, et l'Aga Khan, l'un des hommes les plus riches du monde, domine la liste des vainqueurs en Angleterre.

LES INSCRITS

HOUSTON

Première course, $600 à réclamer, 3 ans et plus, 6 furs: Friend John 107, Uleadus 102, Half Day 112, Informal 104, Claremont 112, The Judge 112, Hasty Peter 112, Red Garter 107, Fabulous 112, Lady Dever 109, Tulip Time 102, Candy King 112, Instead 105, Redina 107, Her Hero 111, Morning Cry 104, Heavy Sugar 112, Royal Pride 112.

Deuxième course, $600 à réclamer, 3 ans et plus, 5 1-2 furs: Black Peter 102, March Step 105, Rare Ben 108, Full Tilt 107, Leros 105, Capitalist 105, Disaster 105, Aurebou 110, Chief's Ranger 102, Flying Justice 109, Rapid Bells 105, Chief's Pride 104, Back Fence 110, Eternal Flash 96, No Saint 110, As Always 107, Harvey G. O. 107.

Troisième course, $600 à réclamer, 3 ans et plus, 5 1-2 furs: Miss Spectacle 103, Hurry Hawk 111, Thistle Nira 103, Oddesa Star 103, Ragawood 115, Parqua Pass 103, Filkerry 108, Yehonala 103, Mr Shaw 111.

Quatrième course, $700 à réclamer, 2 ans, 5 1-2 furs: Atit 107, Veeks 102, Bay Bubble 110, Ina Dear 109, Witson 108, Barrette 97, Kai Harri 109, Inscona 112.

Cinquième course, $1,500, 2 ans, 1 mille: Little Nymph 119, Fra Diavolo 95, High Omar 115, Lady Roma 102, Tap Dancer 97, Miss Diavolo 117, My Auntie 124, Doran 111, Lady Sage 97, Opera Bouffe 110, Pantaur 97, Shining Hour 94, Sir Emerson 111, Bereit 98.

Sixième course, $1,000, 3 ans et plus, 1 mille: Wagwood 99, Indian Salute 112, Crete 111, On Rush 108, Bulstrode 99, Ladino 107, Glynson 103, Whisking 99, Salaam 106, Wacoche 112.

Septième course, $700 à réclamer, 3 ans et plus, 1 mille: Boy Valet 111, Good Scout 106, Homer L. 110, Lugen Luggage 111, Kroterito 112, Show Boy 106, Royal Rover 100, Metaurus 106, Stone Martin 114, Unlawful 108, Pulis 112, Ogygia 108, Uncle Fred 105, Thistle Guy 110.

Huitième course, $700 à réclamer, 3 ans et plus, 1 mille 1-16: Transbird 104, Tremolo 109, Hidden Lore 108, Proposing 103, Mint de Mie 106, Mynah 108, Owen Martinez 116, Ruth Jelines 108, Guardian 116, Lumillion 109.

BOWIE

Première course, $800 à réclamer, 3 ans et plus, 6 furs: Jinnee 112, Camino Real 114, Kawagoe 111, Mucho Gusto 113, Portden 116, John Werring 103, Satrapal 108, Vacillate 108, Sassaby 109, Acautaw 115, Hoops 108, Gold Thorn 111, Some Good 111.

Deuxième course, $800 à réclamer, 2 ans, 1 mille 1-16: Vigilance 115, Dark Loveliness 112, Bear Cub 115, Count Me 115, Mars Pledge 115, Ronfalen 115, Counter Pass 112, Bob's Boys 115, Giant Killer 115.

Troisième course, $800 à réclamer, 2 ans, 6 furs: Glenbroom 117, Trouper 113, Stage Whisper 107, Two Bob 111, Miss Dignity 110, Departed 105, More News 110, Tramway 110, Tax Payer 105, Almarine 107, Inflame 105, Someone Else 108.

Quatrième course, $800 à réclamer, 3 ans et plus, 1 mille 1-16: Hut 107, Mad Flump 112, Up and Up 100, Naval Cadet 115, Master Lad 108, Best Bid 106, Sir Ten 112.

Cinquième course, $2,500 à réclamer, 1 mille 1-16: Weston 112, Tweedledee 110, Chatmoss 114, Malbrouk 107, Official 107, Purple Knight 112, Thursday 115, Only One 128.

Sixième course, $2,000 à réclamer, 3 ans et plus, 1 mille 1-2: Rough Diamond 106, Apprentice 106, Synod 100, Our Reigh 103, Hut 103, Chatmoss 112, Fortification 103, Safe and Sound 112.

Septième course, $800 à réclamer, 3 ans et plus, 1 mille 1-8: Aga Bay 106, Supreme Court 106, Lotta Airs 106, Sun Way 109, Our Hobby 103, Alice Byrd 105, Sun Abbot 114, Patient Saint 109, Mechanics Gold 114, Billowy Wave 103, Italian Harry 111, Darkling 114.

FAIR GROUNDS

Première course, 1 mille 1-8: Just Cap 102, Nasslyn 106, Erech 111, Black Babble 109, Footwork 101, Skipsea 106, Imperial Blondy 102, Beaved 106, Empress Wu 106, Fair Prospect 99, Habanero 105.

Deuxième course, 5 1-2 furs: Loyal Knight 108, Cooney 102, Authority 108, Meteoric 106, Brilliant Miss 106, Forceful 108, Swanky Miss 102, Specs 107, Elihu 105, Catch All 110, Centennial 103, Service Man 111, San Lu 113, Margie Lou 108, Susan Miller 108, Chancesbit 105, Bobby-Sweep 108.

Troisième course, 6 furs: Meloy 112, Jesting Queen 105, Zipalong 102, Mt. Washington 105, Gold Step 116, Indefinite 105, Benefit 111, Levaal 108, Jim Ned 109, Oican 108, Rubans Choice 108, Sun Erin 103, Whizz James 113, Riff 106, Eddy Lee 108, Porter Call 108, Two Brooms 104, Hell Diver 113.

Quatrième course, 6 furs: Beginners Bait 108, Thistle Jock 111, Sarahmond 103, Marie Jean 111, Captain Joy 112, Lisa Belle 103, Julia Grant 103, Fair Time 114.

Cinquième course, 1 mille: Gilbert Elston 109, Ridge Mor 105, Spicson 101, Hit and Run 102, Gay Monarch 113, Fire Advance 103, Exotude 98, Legender 100, Judge Leer 105, Cristate 103, Lady Federal 103, Woodlander 107, Clang 115, Blackbirder 108, Thistle Jock 102, Oldfield 101, Jre-Wra 102, Biff 117, Fair Time 104, Thomasville 106, Professor Paul 97, Indiantown 104.

Sixième course, 1 mille 70 verges: Justa Sheik 100, Bosopi 104, I Pass 107, Stout Heart 104, Hilda Martha 100, Brass Buttons 106, Para Four 101, Suncircle Blaze 101, Dudley C. 104, Play Book 99, Felawake 103, Lucky Turn 101, Sherron 108, Brown Molasses 109, Flabbergast 97, Miss Vince 101.

Septième course, 1 mille 1-16: Shasta Broom 107, Dusty Lane 115, Quick Delivery 101, Son Richard 105, Little Satin 100, Loyal Louie 110, Southland Post 104, Just Imagine 104, Bokie B. 112, Cervesa 112, Broadway Lights 107, Discobolus 108, Miss Johnston 106, Nassa Alone 99, Prince Han 105, Rex Regent 110, Crestarun 115, Fire Mask 104.

"SUNNY JIM" A SIX CANDIDATS POUR LE DERBY

Le vieil entraineur Fitzsimmons ne s'en fait pas pour le printemps prochain

New-York, 27. — La plupart des entraineurs seraient parfaitement satisfaits s'ils avaient un bon candidat au Derby du Kentucky, mais "Sunny Jim" Fitzsimmons, le sage de Sheepshead Bay qui a envoyé la combinaison père et fils de Gallant Fox et Omaha dans l'Ouest pour remporter la classique de Churchill Downs, n'en a pas moins de six dans ses écuries.

Il dispose de Snark, Teufel et Invermark, des écuries Wheatley, appartenant à Mme H.-C. Phipps et Ogden Mills; Granville et Isolater, des écuries Bélair, et White Cockade à Ogden Phipps. Aucun de ces candidats n'a montré beaucoup d'aptitudes à deux ans, mais que pouvait-on dire aussi de Gallant Fox et d'Omaha avant leurs victoires ?

Comme question de fait le vétéran entraineur de pur-sang ne tarit pas d'éloges à l'égard d'Invermark, un rejeton de Teddy, qui n'a fait qu'une course au printemps dernier. Il arriva bon dernier, battu par 20 longueurs par White Cockade.

Invermark est un cheval extraordinairement gros. Quelque chose d'ennuyeux survint à toutes les fois que Fitzsimmons voulut l'envoyer dans une course. A la fin de la saison, il était prêt à courir mais on décida de le conduire à la ferme de Wheatley Hills, L. I.

Quant aux sommes d'argent gagnées, White Cockade surpasse tous ses compagnons d'écurie, âgés de deux ans. Après un brillant début, le rejeton de Diavolo développa un malaise au genou.

Tremblay-O'Brien se disputent le championnat le 12

La commission athlétique le leur ordonne à son assemblée hier avant-midi

Bill O'Brien et Eugène Tremblay se rencontreront, le 12 décembre, au marché St-Jacques pour le compte du promoteur Victor Robert. Ce match sera pour le championnat du monde des lutteurs poids légers. C'est ce qu'a décidé la Commission athlétique de Montréal à son assemblée tenue hier midi sous la présidence du Dr Gaston Demers.

Les commissaires ont accordé au promoteur Lucien Riopel la date du 9 décembre pour une séance de lutte. Ils ont aussi permis au promoteur Jules Racicot de présenter une séance de boxe le 10 décembre.

Quatorze lutteurs locaux prendront part au tournoi pour le championnat provincial des gladiateurs poids moyens.

Tous ces lutteurs ont été priés d'être présents à la Commission athlétique lundi midi prochain afin d'être pesés. Le soir, à la salle Massé, on procédera au tirage au sort en public. Tous les matchs seront de deux dans trois, limités à 1 heure. S'il y a un verdict à rendre, l'arbitre sera chargé de le faire.

Voici la liste de ceux qui prendront part au tournoi: Paul Pelland, Jack Miller, Paul Lebrun, Roma Desautels, Marcel Ouimet, Jim Dusek, Ben Davis, Pat McCarthy, Roger Dalpé, Young Sonnenberg, Bob Lewis, Ben Rogers, Al Tucker et Jos Samson.

LA REINE DES SPORTS DE JACQUES-CARTIER SERA ELUE DEMAIN

Le choix de la Reine du comté de Jacques-Cartier aura lieu vendredi soir le 29 courant au Stoney Point Cabaret dans la Cité des Sports. Les organisateurs MM. N. Paquin et G. O. Gagnon ont été heureux d'avoir comme candidates représentant Ville Saint-Pierre Mlles Hedwidge Lachance et Dora Key, cette dernière représentant le club de football Blue Bonnets. Ste-Anne de Bellevue sera dignement représenté par Mlle Suzanne Granger Les juges de ce concours seront MM. Vital Mallette, député du comté aux communes, Rolland Liboiron, Paul Desautels, Wilfrid Bélanger, Raoul Deslauriers, Lucien Labonté, Médor Boyer, Adrien Ouellette et Edgar Leduc, tous des sportsmen de renom. Un programme de choix a été préparé pour cette occasion, la musique de danse étant fournie par un orchestre nègre et un "floorshow" de premier ordre sera exécuté. Tous les sportsmen de Montréal sont cordialement invités à assister à ce concours dont l'heureuse gagnante prendra part au grand concours pour la Reine des Sports de la Province.

McGILL FERA UNE TOURNEE AUX E.-U.

L'équipe de l'université McGill, du Groupe Sénior de hockey, fera sa tournée annuelle aux Etats-Unis, cet hiver, a déclaré hier soir le docteur Bobby Bell, gérant du club.

McGill ira jouer contre Yale, le 6 janvier à New-Haven, et le 8 janvier contre Harvard, à Boston. Il se peut aussi que l'équipe montréalaise joue contre Dartmouth, à Rye, N.-Y., et contre une équipe amateur de Lester Patrick, les Rovers de New-York.

McGill jouerait des exhibitions à London, Windsor, Kitchener et à Hamilton avant Noël, s'il faut en croire certaines rumeurs, car le club ne jouera pas dans le Groupe Senior du 11 décembre au 15 janvier.

McGill recevra Yale, le 13 décembre, au Forum. Harvard viendra ici, le 22 février seulement.

LES QUILLES

FRASER ROULE 224 DANS LA FINANCIERE

R. Fraser du club McCuaig & Bros. s'est signalé au cours des dernières rencontres de la ligue Financière en roulant la plus forte partie simple, 224 et en obtenant le plus gros total pour trois parties, 489.

Voici les résultats:

LANGEVIN & CO.

H. E. Bryant	97	130	85— 312
J. Rochon	88	108	134— 330
G. Léger	70	92	72— 234
G. Audet	83	117	91— 291
G. de Carufel	117	124	113— 354
Total	455	571	495—1521

ROYAL SECURITIES CORP.

A. E. Ward	94	143	94— 331
F. B. Hoyland	100	112	97— 309
D. Cuttle	116	143	199— 458
A. Noble	99	117	116— 332
R. S. Hills	178	125	136— 439
Total	587	640	642—1869

Royal Securities gagne 3 parties.

MacDOUGALL & MacDOUGALL

M. Magee	125	95	133— 353
W. Rogers	148	146	84— 378
R. Woods	88	87	81— 256
G. Deveney	188	136	119— 443
W. Gentleman	121	123	137— 381
Total	670	587	554—1811

BANK OF TORONTO

H. Stone	86	110	142— 338
W. Rogers	107	94	102— 303
J. Thomas	111	104	126— 341
G. Mutch	131	100	135— 366
R. Fox	99	127	106— 332
Total	534	535	611—1680

MacDougall & MacDougall gagne 2 parties.

MONTREAL TRUST

J. E. Clark	145	118	94— 357
W. Buckingham	127	141	124— 392
C. Wilson	140	137	132— 409
G. Asburn	151	122	126— 399
W. Devlin	113	131	124— 368
Total	676	649	600—1925

McDOUGALL & COWANS

G. Guy	118	115	105— 338
G. Flood	100	127	85— 312
J. Dawson	96	91	94— 281
H. Pavier	154	107	108— 369
D. Burston	144	153	162— 459
Total	612	593	554—1759

Montreal Trust gagne 3 parties.

GREENSHIELDS & CO.

L. Mather	108	97	108— 313
E. Salthouse	90	96	112— 298
S. Campbell	117	170	106— 393
R. McKinnon	166	128	147— 431
G. Cayford	131	100	122— 353
Total	602	591	595—1788

BEAUBIEN & CO.

R. Gingras	100	95	133— 328
J. Taupin	116	118	125— 359
E. Vaillancourt	141	131	132— 404
G. Bruce	100	161	163— 424
J. Carrière	146	143	127— 416
Total	603	648	680—1931

Beaubien & Co. gagne 3 parties.

COLLIER NORRIS HENDERSON

K. C. Collier	61	...	...— 61
Gordon Taylor	84	99	89— 272
Don. Edwards	74	116	122— 311
G. P. Baker	95	150	97— 342
E. Major	126	121	73— 320
R. Ouimet	...	99	112— 211
Total	440	584	493—1517

BANK OF COMMERCE

C. N. MacIsaac	123	130	104— 357
B. Clancy	92	102	78— 274
H. K. Burchard	103	156	92— 352
M. P. Hannaford	96	115	166— 377
F. Hill	141	151	143— 435
Total	555	654	583—1792

Bank of Commerce gagne 3 parties.

OSWALD & DRINKWATER

L. Hogg	145	128	113— 386
C. Baerman	96	135	157— 388
G. Topp	125	108	120— 353
B. Meehan	94	148	135— 377
P. McCall	115	116	96— 327
Total	575	635	621—1831

GARNEAU & OSTIGUY

H. Robidoux	104	154	138— 396
L. Frenette	86	63	110— 259
H. Prevost	94	122	121— 337
C. Stone	59	114	131— 304
J. Trudeau	89	127	116— 332
Total	462	580	616—1658

Oswald & Drinkwater gagne 3 parties.

McCUAIG BROS

M. MacIntyre	98	133	73— 304
G. Chalmers	112	91	145— 348
B. Greig	82	161	121— 364
R. Fraser	152	224	113— 489
T. Muir	94	140	139— 373
Total	538	749	591—1878

JENKS GWYNNE

M. Ashton	104	106	103— 313
T. Fraser	101	108	167— 376
M. Parsons	136	113	98— 347
C. Bono	121	108	148— 377
R. Tyler	125	110	104— 339
Total	587	560	635—1782

Jenks Gwynne gagne 2 parties.

W. C. PITFIELD & CO.

S. Langill	102	115	79— 296
U. Kennaway	98	124	117— 339
B. Douglas	117	118	86— 321
H. Wheeler	140	99	75— 314
A. S. Scott	120	132	128— 380
Total	577	588	485—1650

EKERS CUSHING & CO.

J. Foard	107	118	105— 330
E. Morris	104	86	110— 300
F. Stanley	115	116	139— 370
R. McLennan	139	158	84— 381
J. Innis	123	115	90— 328
Total	588	593	528—1709

Ekers gagne 3 parties.

CURB TRADERS

G. Gadley	95	88	80— 263
P. Baby	136	110	147— 393
W. Mulligan	95	94	123— 312
D. Robertson	142	117	80— 339
R. Brooks	132	85	86— 303
Total	600	494	516—1610

WOOD GUNDY & CO. LTD.

J. Leddy	87	111	95— 293
D. Monk	113	78	103— 294
D. Falkner	84	95	85— 264
H. Collis	131	117	111— 359
P. Watts	119	86	99— 304
Total	534	487	493—1514

Curb Traders gagne 3 parties.

L. G. BEAUBIEN & CO. LTD.

B. De Buyne	131	117	107— 355
C. Norton	87	94	85— 266
R. Sewell	90	77	87— 264
A. Sénécal	74	94	78— 246
Dummy	88	86	64— 238
Total	470	468	421—1359

BURKE DANSEREAU

S. Martineau	131	111	88— 330
L. Dansereau	88	116	64— 268
G. Lavallée	101	88	132— 321
H. Small	111	133	118— 362
P. Guertin	113	86	157— 356
Total	544	534	559—1637

Burke Dansereau gagne 3 parties.

BANK OF MONTREAL

A. Hart	155	164	104— 423
L. Macdonald	170	110	101— 381
J. O'Donnell	157	127	107— 391
A. C. Shennett	77	71	94— 242
P. Bettes	140	124	89— 353
Total	699	596	495—1790

AMES & CO.

W. G. Ross	95	105	90— 290
E. Turner	107	113	83— 303
S. M. Crowther	130	90	124— 344
D. W. Currie	111	169	120— 400
N. H. Duke	118	114	116— 348
Total	561	591	533—1685

Bank of Montreal gagne 2 parties.

NESBITT & THOMSON

T. Rappell	118	101	135— 354
L. Spencer	112	129	118— 359
J. Davidson	111	93	97— 301
G. Browne	117	102	92— 311
J. G. Lawson	97	132	80— 309
Total	555	557	522—1634

JOHNSTON & WARD

R. Dow	93	137	144— 374
S. Forde	148	140	123— 411
J. Higgins	101	96	91— 288
M. Watson	96	115	116— 327
C. Hart	110	118	145— 373
Total	548	606	619—1773

Johnston & Ward gagne 2 parties.

R. MOAT & CO.

M. Fairweather	89	134	101— 324
W. Handley	135	86	84— 305
W. Neild	122	143	102— 367
O. Grandison	120	124	113— 357
Dummy	91	75	92— 258
Total	557	562	492—1611

SAVARD & KIPPEN

W. Downes Jr.	97	107	92— 296
H. Askew	101	75	97— 273
N. Stavert	91	134	127— 352
W. Buckingham	140	137	139— 416
H. Hoare	168	123	160— 451
Total	597	576	615—1788

Savard & Kippen gagne 3 parties.

BARCLAYS BANK

H. Clark	91	81	100— 282
B. Aitken	68	114	115— 297
A. Fleming	103	78	91— 272
E. Clements	85	79	114— 278
C. Dyson	109	72	111— 297
Total	456	424	551—1421

DOM BANK

J. Morton	132	107	85— 324
R. Thompson	95	100	104— 299
W. Richardson	125	157	101— 383
F. J. Bornyard	95	113	126— 334
L. Roy	185	119	80— 384
Total	632	596	496—1724

Dom BaBnk gagne 2 parties.

WINDSOR EN TETE DANS LA M. B. A.

L'équipe de petites quilles Windsor se maintient en tête de la section "A" de la M.B.A. avec un total de 17 parties gagnées contre sept perdues. Le club Edgard suit de près en deuxième position avec 16 victoires à son crédit tandis que Daoust et Fils se trouvent en troisième place avec 14 parties de gagnées et 10 de perdues.

Dans la section "B" Lachine domine son plus proche rival Régal par une avance de quatre parties.

Voici le classement:

Classe "A"

	G.	P.
Windsor	17	7
Edgar Charbonneau	16	8
Daoust et Fils	14	10
Boud's Tavern	13	11
Régal	13	11
Maisonneuve	11	13
Starcham, Bros	10	14
Château	3	21

Classe "B"

	G.	P.
Lachine	18	3
Régal	14	7
Eagle Club	14	7
Salle Laperle	13	8
Edg. Charbonneau	13	8
Sasseville	8	12
Lions Regal	6	15
Roma	5	16
Taxi Diamond	4	17

Exportations d'amiante

Nos exportations d'amiante se sont élevées en octobre à 9,369 tonnes valant $516,972 contre 8,020 et $377,-499 le mois correspondant de 1934. Les Etats-Unis en ont pris 7,310 tonnes. Les exportations de poussières et de déchets d'amiante sont passées de 8,205 tonnes à 13,638 dont 12,-584 vers les Etats-Unis.

GENIE PALATINE A UN RENDEMENT RECORD A BOWI

Elle termine le pari-doubl de la matinée dont le rendement est de $1,916.-10 pour $2.

Palamede gagne

Bowie, 27. (P.A.) — Les émoti ont fourmillé à la piste de l'Asso tion Agricole du Maryland Méri nal aujourd'hui. Des accidents survenus aux trois premières cour au programme, mais le point sail de l'après-midi a été la victoire de pouliche de deux ans, Genie Palati à Mme A. S. Bowman, à la troisièm course, une épreuve d'un mille 70 verges. La fille de Genie a trio phé par une longueur grâce à u ruée au dernier furlong et a rappo té $463.50 pour $2, le plus fort re dement sur une piste du Marylan cette année.

Le deuxième argent est allé à H Well, qui a battu Strophe par u longueur et demie pour la place. L pari-double commencé avec le trio phe de Palamede qui a eu un rend ment de $7.60 pour $2 dans la pr mière course. Il a été de $1,916.9 montant qui approche la somme d $2,026.40 fournie par le récent do ble Ebbie-Politen, lequel constitu un record dans le Maryland. Il a é enregistré à Bowie le 22 novemb

Près du record

Le plus haut rendement payé ant rieurement a été fourni par une vi toire d'Axacan, un "sauteur" qui gagné à Pimlico et qui a payé $340. pour $2. Le record de tout temps d Maryland est la somme de $577.1 rendement qu'a eu Cadeau à Piml co le 7 mars 1913.

Bright Plumage, à C. V. Whitne victorieuse du handicap Enduran est revenue pour faire face à ci sprinters dans la quatrième épre ve. Elle a gagné par une longueur a couvert la distance de six furlon en 1:12 4-5. Gold Mesh, apparten à Mme William Ziegler s'est cla deuxième trois longueurs en avant d Jay Jay, appartenant à Howard Br ce.

Les CHOIX de la JOURNEE

Par G. N. B.

BOWIE

1—Camino Real, Some Good, Portden.
2—Bobs Boys, Vigilance, Giant Killer.
3—Glenbroom, Stage Whisper, Someone E
4—Hut, Mad Frump, Naval Cadet.
5—Only One, Thursday, Purple Knight.
6—Rough Diamond, Chatmoss, Fortificati
7—Darkling, Lotta Airs, Patient Saint.

FAIR GROUNDS

1—Beaver, Just Cap, Erech.
2—Susan Miller, Forceful, Cooney.
3—Gold Step, Zipalong, Meloy.
4—Julia Grant, Lisa Belle, Captain, Joy.
5—Gay Monarch, Woodlander, Biff.
6—Felawake, Sherron, Miss Vince.
7—Bokie B., Shasta Broom, Son Richard.
8—Well Hooled, Sioux Chief, Mervim.

HOUSTON

1—Claremont, Hasty Peter, Her Hero.
2—No Saint, Capitalist, March Step.
3—Ragawood, Mr. Shaw, Miss Spectacle.
4—Kai Harri, Inscona, Ina Dear.
5—Opera Bouffe, My Auntie, Little Nymp
6—Salaam, Wacoche, Indian Salute.
7—Lugen Luggage, Stone Martin, Kroteri
8—Guardian, Ruth Jelinek, Mynah.

Par LE CHASSEUR

BOWIE

1—Satrapal, Sassaby, Camino Real.
2—Ronfalen, Bear Club, Counter Pass.
3—Tramway, Two Bob, Someone Else.
4—Mad Frump, Naval Cadet, Hut.
5—Weston, Only One, Thursday.
6—Our Reigh, Rough Diamond, Safe and Sound.
7—Mechanics Gold, Darkling, Lotta Airs.

HOUSTON

1—Morning Cry, Half Day, Lady Dever.
2—Harvey G. O., As Always, Capitalist.
3—Yehobala, Miss Spectacle, Hurry Hawk.
4—Kai Harri, Inscona, Barrette.
5—Miss Diavolo, Opera Bouffe, Lady Ro
6—Indian Salute, Ladino, On Rush.
7—Stone Martin, Ogygia, Lugen Luggage.
8—Myna, Owen Martinez, Transbird.

FAIR GROUNDS

1—Erech, Beaver, Just Cap.
2—Susan Miller, Authority, Chancesbit.
3—Goldstep, Benefit, Sun Erin.
4—Beginners Bait, Captain Joy, Marie Je
5—Gay Monarch, Gilbert Elston, Woodlan
6—Brown Molasses, Felawake, I. Pass.
7—Bokie Lights, Shasta Broom, Discobolu

INSISTEZ
pour avoir les véritables
RADIOTRONS
MARCONI
RVC

ZIG-ZAG
LE TABAC À CIGARETTES À PRIX POPULAIRE..

ALLER et RETOUR de MONTRÉAL à
QUÉBEC $3.25
Ste-Anne de Beaupré $3.85 • Murray Bay $4.90
Départ VENDREDI SOIR et SAMEDI 6-7 DEC.
VENDREDI, 6 DECEMBRE: Dép. Gare Windsor 11.30 p.m. Dép. Gare Bonaventure - Dép. Gare Viger 11.55 p.m.
SAMEDI, 7 DECEMBRE: 9.30 a.m. - - 11.30 p.m. - 12.00 midi 6.00 p.m. - 8.10 a.m. - 5.30 p.m. - 11.55 p.m.
Billets valables dans les trains du Canadien National et du Pacifique Canadien entre Montréal, Québec et Lévis.
Retour par les trains ordinaires pas plus tard que LUNDI, 9 DECEMBRE.
En première seulement — Aucun bagage enregistré
CANADIEN NATIONAL • PACIFIQUE CANADIEN

• FINANCE •

Fort mouvement de reprise des métaux au marché des mines

CES TITRES S'ELEVENT A DE NOUVEAUX SOMMETS

Toronto, 28. — Les valeurs de bas métaux retiennent l'attention sur la section minière de la Bourse de Toronto hier; sous un fort volume d'achats ces titres s'élèvent à de nouveaux sommets, certains même atteignent le plus haut niveau de quelques années. Les réalisations tardives nivellent légèrement les gains. Les valeurs d'or progressent d'une manière irrégulière et sur un chiffre d'affaires beaucoup moins élevé; les valeurs d'argent sont peu traitées et plutôt faibles.

Le redressement des métallurgiques au marché de New York donne le ton au marché de Toronto. Les grosses valeurs de bas métaux sont les chefs du mouvement, Hudson Bay progresse de plus d'un point, Noranda de 3-4, Falconbridge de 30, Mining Corporation de 10, Sherritt de 20, Coast Copper de 20, Ventures de 7 et Base Metals Corp. de 3.

Sur peu d'affaires les grosses valeurs d'or affermissent leurs cours; Dome, Hollinger, Pioneer, Wright Hargreaves et Teck Hughes vont de l'avant.

Les principaux changements à la cote des aurifères de second ordre sont un gain de 12 pour Buffalo-Ankerite et de 5 pour Central Patricia. San Antonio, Sylvanite, McWatters, Macassa, Little Long Lac et Pickle Crow sont stables.

Les valeurs d'argent se replient dans l'ensemble. Bear, Nipissing et Castle sont en perte de 3 à 4 cents. Les pétroles sont peu traités mais conservent un ton soutenu.

Les valeurs industrielles exécutent un mouvement de reprise prudent et lent sous l'égide des métallurgique et de certains titres de distilleries de même que de Canada Bread, Ford "A" et Canadian Dredge.

BOURSE DE TORONTO

Cours d'hier fournis par HACINE & CO. Edifice Aldred, Place d'Armes

Ventes	Valeurs	Ouv.	Haut	Bas	Ferm
100	Abitibi	125	...	...	...
200	Abitibi P	6¾	6¾	6½	6½
20	Alt P G	3	...	...	...
10	Alt P G P	20	...	...	...
47	Beauharn.	4½	4½	4½	4½
65	Beatty Br	11½	11½	10¾	10¾
184	Bell Tel	140½	141	140	140
80	Blue Rib P	26	...	...	...
55	Brant C P	31	31	30½	30½
1400	Brazilian	9¾	9¾	9¾	9¾
1825	Brew & D	165	165	160	160
730	B A Oil	16	16½	16	16½
5	BC Pow A	29½	...	...	...
2	Burt F N	36	...	...	...
2740	Can Bread	4¾	6	4¾	5¾
100	Can B B P	35½	35½	35	35
67	Can Cem	6¾	6¾	6½	6½
8	Can Cem P	59	...	...	...
15	Can W & C	20	...	...	...
10	Can W & C B	7	...	...	...
95	Can Pack	80½	80½	80	80
270	Can S P	7	7	6¾	7
150	Cdn Car	6	6	5¾	5¾
1100	Can Dred	38¾	41¾	38¾	41¾
1315	Can In Al	10⅝	11½	10⅝	11½
320	Can Oil	13	14	13	14
916	C. P. R.	11⅞	11⅞	11½	11⅞
90	Can Wine	3½	...	...	...
135	Cons Baks	15¾	15¾	15¾	15¾
162	Con Smelt	201½	203¾	201½	203
57	Con Gas	190½	190½	190	190½
100	Cosmos	19¾	...	...	...
10	Crows Nest	30	...	...	...
125	Dom Coal P	16	16	15½	16
30	Dom S & C B	4¾	5	4¾	5
32	Dom Stores	8¾	8¾	8¾	8¾
535	Fan Far	12¾	12¾	12½	12½
366	Ford A	26½	27	26½	26¾
160	Goodyear	64¾	64¾	64¾	64¾
22	Goodyear P	55	55½	55	55½
155	Gyp & Ala	6½	...	...	...
100	Ham Cot P	25	...	...	...
135	Hinde & D	13½	13½	13	13
35	Imp Tob	13¾	14	13¾	14
22184	Nickel	39¾	40¾	39¾	40¾
60	Lake of W	13½	...	...	...
40	La Secord	65½	...	...	...
520	Loblaw A	18¾	18¾	18¾	18¾
25	Loblaw B	17½	...	...	...
35	Maple L M	110	...	...	...
25	M L M P	3	...	...	...
565	Massey H	6¾	6¾	6¾	6¾
200	Moore	27¾	28	27¾	28
50	Moore A	148	...	...	...
5	Nat Gro P	130	...	...	...
10	Page Her	81	...	...	...
25	Photo Eng	25½	...	...	...
10	Porto Ri P	85	...	...	...
200	Pressed M	19½	19¾	19½	19¾
15	River A	30¾	...	...	...
5	Russell	30	...	...	...
352	Simp P	77½	81	77½	81
4	Simp B	10	...	...	...
100	Ste of C	52½	52¾	52½	52½
35	Ste of C P	47	47	46	46
15	Tip Top P	98	...	...	...
622	Twin City	9¾	10½	9¾	10½
678	Union G	9½	9½	9½	9½
75	Uni Ste	3¾	...	...	...
1547	Walkers	31½	31½	31½	31½
212	Walkers P	17¾	17¾	17½	17½
10	Weston G	15	15½	15	15
20	Winn El P	13½	13½	13¾	13¾
	Banques:				
12	Canada	54	54½	54	54
26	Commerce	142½	144	142½	144
19	Dominion	182	184	182	184
35	Imperial	192	193	192	192
8	Royale	159	...	...	...
	Curb:				
20	Beath & S	2	...	...	...
590	Brew Corp	2¾	2¾	2½	2½
25	Brew C P	11½	11½	11½	11½
95	Can Bud	6¾	...	...	...
435	Can Malt	35	35½	34¾	35
25	Can Vine	27¾	...	...	...
100	Can Wi B	18	...	...	...
2020	Seagrams	35½	37	35½	37
50	Dom Bri	31½	...	...	...
115	Dom Tar	4¾	4¾	4½	4½
30	Dom Tar P	58	...	...	...
10	Dom Motors	.10	...	...	...
10	Honey D P	7	...	...	...
25	Humberstone	35	...	...	...
1822	Imp Oil	21	21	20¾	21
100	Int Met In	4	...	...	...
3465	Int Pete	37	37½	36¾	37
212	McColl	13	13	12¾	12¾
10	McColl P	98	...	...	...
260	Mont Pow	34½	35	34½	35
225	Nat Brew	39	39	38½	38½
10	Nat Ste C	15	...	...	...
100	Nor Star	125	...	...	...
40	Ont Silk	13¾	...	...	...
25	Ont Silk P	100	...	...	...
262	Pow Corp	11	11½	11	11½
5	Rogers	6¾	...	...	...
225	Shawin.	20½	20½	20½	20½
40	Stand Pav	105	...	...	...
40	Tor El P	119	...	...	...
100	Uni F I P	24	...	...	...
25	Walkerville B	2¾	...	...	...

Total des ventes: 52,705 actions.

A la cote de N.-Y.

New-York, 28. — Les actions Distillers Corp. Seagrams, Ltd, ont été inscrites à la cote du New York Stock Exchange et seront traitées sur ce marché dans quelques jours.

Ententez les meilleures vedettes de la radio dans leur meilleur programme
REMPLACEZ
les lampes usagées de votre radio par les véritables
RADIOTRONS MARCONI RVC

OBLIGATIONS INTERNATIONALES

Cours fournis par ABBOTT, PROCTOR & PAINE, 201, Notre-Dame ouest, Montréal.

Ventes		Ouv.	Haut	Bas	Dern. vente	Fermeture
42000	Allemagne 5½s 1965	30¾	31½	30¾	31¼	31¼ à 31½
1000	Argentine Ext 6s 1961	98	....	....	....	97¾ à 98
75000	Australie 5s 1955	105¾	105¾	105¼	105⅜	105⅜ à 105⅞
.....	Belgique 6½s 1949	....	....	....	....	109 à 110
4000	Belgique 6s 1955	108	108	107½	107½	107 à 108
1000	Bolivie 7s 1958	5½	....	....	....	5½ à 6
7000	Brésil 6½s 1957	21	21⅛	21	21	21 à 22
2000	Brésil 7s 1952	22⅜	....	....	....	22¾ à 24¼
.....	Brésil 5s 1951	....	....	....	....	58½ à 59¼
1000	Brisbane 5s 1958	95	....	....	....	94½ à 95½
4000	Buénos-Ayres 6s 1961	58⅞	59	58⅞	59	58⅞ à 59
5000	Canada 5s 1952	112¼	112⅜	112¼	112⅜	112¼ à 114⅝
5000	Chili 6s 1961	13½	13½	13	13	12¾ à 13
4000	Colombie 6s 1961	19⅜	19½	19	19	19 à 19½
.....	Cundimarca 6½s 1959	....	....	....	....	9¼ à 9¾
18000	France 7½s 1941	169⅜	....	....	....	170¼ à 172½
.....	France 7s 1949	....	....	....	....	170 à 180
7000	Haïti 6s 1952	95	95	94⅝	94¾	94⅝ à 95
30000	Italie 7s 1951	56½	56½	55⅜	55½	55¼ à 56
10000	Japon 6½s 1965	86⅝	86⅞	86⅝	86⅞	86⅝ à 86¾
14000	Medellin 6½s 1954	7¼	7⅛	6⅞	6⅞	6⅝ à 7½
19000	Milan 6½s 1952	45⅜	45⅜	43	43	42⅜ à 45
7000	Nouvelle-Galles du Sud 5s 1957	103⅜	....	....	....	102¾ à 104
.....	Parana 7s 1958	....	....	....	....	10 à 11¼
9000	Pérou 6s 1960	13	....	....	....	12⅞ à 13
2000	Pologne 6s 1940	78½	....	....	....	78½ à 79⅝
5000	Pologne 7s 1947	103¼	103¼	102½	102½	102¾ à 103¾
.....	Rio-Janeiro 6½s 1959	....	....	....	....	11¾ à 14¾
5000	Rio-Janeiro 6½s 1953	14⅞	14⅞	14⅝	14⅝	14 à 14⅞
2000	Rio-Grande-do-Sul 6s 1969	14½	14⅝	14	14	14 à 15½
7000	Rome 6½s 1952	48¾	48¾	48	48	46 à 48
1000	Royaume-Uni 5½s 1937	108	....	....	....	108 à 108½
1000	Sao-Paulo 7s 1940	79	....	....	....	79 à 79½
1000	Serbie 7s 1962	25⅜	....	....	....	25½ à 25½
.....	Soissons 6s 1936	....	....	....	....	163¼ offre

OBLIGATIONS CANADIENNES

Cours des obligations de nos corps publics, compilés par Wood, Gundy & Company, Ltd.

DOMINION DU CANADA		
1½% 15 septembre 1936	99½	100½
2% 15 octobre 1936	99⅞	100½
5% 15 novembre 1936	103	103⅞
**5% 1 mars 1937	106	106⅞
5½% 1 décembre 1937	107½	108½
2% 15 octobre 1938	99⅞	100½
2½% 15 octobre 1939	100⅞	101½
4% 15 octobre 1939	105⅞	106⅞
2% 15 novembre 1939	99½	100
4½% 1 septembre 1940	108½	109½
5% 15 novembre 1941	110	110⅞
3% 15 octobre 1942	102	102⅞
2½% 1 juin 1943	99½	100½
5% 15 octobre 1943	111	111⅞
4½% 15 octobre 1944	108½	109½
*2½% 15 août 1943-45	97½	98½
4% 15 octobre 1943-45	105½	106
4½% 1 février 1946	108½	109½
4% 15 octobre 1947-52	105½	106
3% 1 juin 1950-55	97½	98½
4½% 1 novembre 1946-56	107	107⅞
4½% 1 novembre 1947-57	107½	107⅞
4½% 1 novembre 1948-58	107½	108
4½% 1 novembre 1949-59	107⅞	108½
*4% 1 octobre 1950-60	107½	108½
Obligations du gouvernement garanties:—		
CNR. 2% 1 mai 1938	99½	100½
CNR. 3% 1 mai 1944	100	100½
CNR. 3% 15 décembre 1946-50	97⅞	98½
‡CNR. 4½% 1 septembre 1951	109½	110½
CNR. 5% 1 février 1954	113	114
‡CN. W.I. SS. 5% 1 mars 1955	114⅞	115⅞
‡CNR. 4½% 15 juin 1955	112½	113½
‡CNR. 4½% 1 février 1956	109⅞	110½
**CNR. 4½% 1 juillet 1957	109	110
‡CNR. 5% 1 juillet 1944-69	113	114
‡CNR. 5% 1 octobre 1944-69	114⅞	115⅞
‡CNR. 5% 1 février 1950-70	114⅞	115⅞
‡Mtl. Har. 5% 1 nov. 1949-69	115	116
‡G.T.P. 3% 1 janvier 1962	98½	99½
Canadian National Railways		
‡Can. Atl. Ry. 4% 1 janv. 1955	89	91
Obligations provinciales		
Alberta 6% 1 mars 1947	98½	100½
Alberta 5% 1 septembre 1955	91½	94½
**Alberta 4½% 1 octobre 1956	89½	92½
B. C. 5½% 1 février 1945	99½	101½
B. C. 5% 1 septembre 1953	99	101
Manitoba 4% 2 janvier 1950	97½	99
**Manitoba 4½% 1 août 1951	102	104
Manitoba 5½% 1 juillet 1958	106	108
**N. B. 4½% 15 avril 1961	107	109
N. B. 5% 12 janvier 1954	109½	111½
**N. S. 4½% 26 sept. 1947-52	108	110
**N. S. 5% 1 mars 1960	113	115½
Ontario 4½% 16 janvier 1949	106	107½
‡Ontario 4½% 1950-1970	109	111
Québec 4% 1944-54	105	107½
Québec 4½% 1 août 1958	108	110
Québec 4½% 2 janvier 1963	110½	112½
Saskat. 4% 15 août 1949-53	87½	89½
Saskat. 5% 1 août 1958	98½	100½
Obligations municipales		
Montréal 4% 1 mai 1945	100½	102½
Montréal 4½% 1 mai 1948	102½	105
**Montréal 6% 1 mai 1954	106½	109
Québec 4½% 1 octobre 1950	103	105½

*Payable à New-York seulement.
**Payable New-York et Canada.
‡Payable Londres, Canada et N.-York

Cours fournis par la maison René T. Leclerc, Inc. 360, St-Jacques, O.

OBLIGATIONS CORPORATIVES

Abitibi 5 p.c. 1953	33½	35
Alberta Pac. Grain 6 p.c. 1946	93½	96
Beauharnois 6 p.c. 1959	90½	93
Beauharnois 5 p.c. 1973	35½	37½
Bell Telephone 5 p.c. 1955	113½	115½
Bell Telephone 5 p.c. 1957	115½	117½
Bell Telephone 5 p.c. 1960	116½	118½
B. C. Power 5½ p.c. 1960	104	106
B. C. Power 5 p.c. 1960	102	104
B. C. Telephone 5 p.c. 1960	107	109
Brown Company 5½ p.c. 1946	27½	30
Calgary Power 5 p.c. 1960	97½	100
Calgary Power 5 p.c. 1964	94½	97
Canada Cement 5½ p.c. 1947	104	106
Canada Steamship 5 p.c. 1943	100	...
Canada Steamship 6 p.c. 1941	42	44½
Can. Int. Paper 6 p.c. 1949	75½	78
Can. Nor. Pow. 5 p.c. 1953	101½	103½
C. P. R. 6 p.c. 1942	110	112
C. P. R. 4½ p.c. 1944	96½	98½
C. P. R. 5 p.c. 1954	104½	106½
Can. Vickers 6 p.c. 1947	79½	81½
Cedars Rapids 5 p.c. 1953	113½	115½
Consolidated Pap. 5½ p.c. 1961	20½	22½
Dom. Gas & El. 6½ p.c. 1945	83	85
Dominion Tar 6 p.c. 1949	101½	103
Donnacona Pap. 5½ p.c. 1948	44	47
Duke Price Pow. 6 p.c. 1966	102½	105
Famous Players 6 p.c. 1948	102½	105
Famous Players 6½ p.c. 1948	97	99
Fraser 6 p.c. 1950	76	...
Gatineau Power 5 p.c. 1956	87	89½
Gatineau Power 6 p.c. 1941	75½	78
Gen. Steel Wares 6 p.c. 1952	97	99
Gypsum L. & Al. 5½ p.c. 1948	92	94
Int. H. Electric 6 p.c. 1944	46	48
Int. P. & P. Nfld 5 p.c. 1968	100½	102½
Int. Power 6 p.c. 1957	88	91
Int. Power 6½ p.c. 1957	90	93
Lake St. John 6½ p.c. 1947	75	79
Maclaren Queb. P. 5½ p.c. 1961	70	73
Massey Harris 5 p.c. 1947	87	90
McColl Frontenac 6 p.c. 1949	104	106
Montreal Is. P. 5½ p.c. 1947	104	106
Mont. L. H. & P. 5 p.c. 1951	107	109
Montreal Tram. 5 p.c. 1941	102½	104
Montreal Tram. 5 p.c. 1955	84½	86½
Montreal Tram. 4½ p.c. 1955	79½	81½
Ottawa Light & P. 5 p.c. 1957	106	107½
Ottawa Traction 5½ p.c. 1955	94	97
Price Bros. 6 p.c. 1943	87½	90½
Queen's Hotel 6 p.c. 1943	84	...
Quebec Power 5 p.c. 1968	105½	107½
Restigouche 6 p.c. 1948	92½	95
Rolland Paper 5½ p.c. 1948	104	106
Shawin. Cotton 6 p.c. 1949	98	101
Shawin. W. & P. 5 p.c. 1970	105	107
Shawin. W. & P. 4½ p.c. 1970	100½	102½
Simpson's 6 p.c. 1949	103½	105½
Howard Smith 5½ p.c. 1953	104	106
Southern C. Power 5 p.c. 1955	105½	107½
Unit. Amusements 6 p.c. 1942	99	102
Unit. Securities 5½ p.c. 1952	80	82½
Windsor Hotel 6½ p.c. 1948	50	60
Winnipeg El. 6 p.c. 1954	68	71

Versements réguliers de National Breweries

Les administrateurs de National Breweries ont mis en paiement le dividende trimestriel régulier de 40 cts par action ordinaire; ils ont aussi autorisé la distribution du dividende privilégié de 43 cents, qui se fera le 2 janvier aux actionnaires inscrits le 16 décembre.

A l'issue de la réunion, il a été déclaré que la question d'une majoration de dividende avait été discutée mais que comme le versement trimestriel complète la distribution annuelle, la question avait été remise à la prochaine réunion.

BOURSE DES MINES

Cours fournis par J. R. Timmins & Co. Edifice Banque Royale

Ventes	Titres	Ouv	Haut	Bas	Clôt
1500	Acme Oil	17	...	...	...
14500	Afton	50	55	50	50
300	Ajax Oil	54	54	52	52
3000	Alex	¾	1	¾	1
1000	Algold	51	53	51	53
1000	Algoma	...	...	...	...
140	Anglo H	410	...	...	...
1525	Arntfield	101	102	100	100
600	Ashley	21	...	...	...
51400	Bagamac	6	7	6	6½
2500	Barry H	4	...	...	...
13200	Base Met	4	...	...	...
13200	Base Met	25	25	25½	25
15000	B E A R	54	54	50	51
2300	Beattie	165	169	155	155
130	Big Miss	60	...	...	...
5300	Bobjo	19	19	18½	18½
1400	Bralorne	545	560	545	555
100	B R X	8	...	...	...
3395	Buff Ank	355	370	355	357
1000	Cal Oil	6	...	...	...
10538	Can Mal	89	89	85	85
100	Cariboo	120	...	...	...
7550	Castle T	117	119	113	116
11150	Cen Pat	224	229	224	229
600	Chem Res	80	85	80	80
16400	Chibou	13½	13½	13	13½
29500	Clericy	2½	2½	2¼	2½
343	Coniarum	225	224	225	224
29	Dome M	42½	42½	42	42
4300	Eldorado	141	141	135	136
9121	Falcon	575	610	575	610
1600	Fed K	2½	...	...	...
1500	Franklin	4	...	...	...
100	Gabrielle	22	...	...	...
13493	God's Lake	123	127	122	123
500	Golcando	10	...	...	...
1000	Goldale	14	...	...	...
500	Goodfish	11	...	...	...
500	Graham	3	...	...	...
2566	2-3 Granada	20	21	20	21
1000	Grandoro	6	...	...	...
3800	Gunnar	67	71	67	70
900	Hard Rock	30	...	...	...
2000	Harker	4½	...	...	...
610	Hollinger	1450	...	...	...
1600	Howey	60	61	60	61
23300	J M Cons	17½	18½	17½	17½
1000	Kirk Hud	25	...	...	...
500	Kirk Lake	27½	...	...	...
282	Lake Sh	53	...	...	...
2700	Lamaque C	3½	3	...	...
1400	Lebel Oro	14	...	...	...
500	Lee Gold	3	...	...	...
1000	Little L L	565	570	555	555
3725	Macassa	271	275	270	273
10100	Man & E	4½	4½	4½	4½
2500	Maple L	6	...	...	...
90	McIntyre	38½	39	38½	38½
2800	McKenz R L	118	120	117	117
2900	McMillan	10	10½	10	10
5800	McVittie	15	15	14	14
3950	McWatters	160	160	159	160
3150	Min Cor	108	116	108	115
1450	Morris K	58	...	...	...
3500	Newbec	2	2½	2	2½
1235	Nipissing	250	250	246	246
5119	Noranda	43½	44½	43½	44½
500	Nor Can	24	...	...	...
600	O'Brien	52	...	...	...
15500	Olga Oil	3½	4	3½	4
20000	Paymaster	33	34	32½	32
14100	Perron	88	89	88	88
6500	Pet Co M	4½	4½	3½	3½
1785	Pick Cro	335	340	335	337
1000	Pioneer	990	1000	990	1000
200	Premier	175	...	...	...
100	Pros Air	270	...	...	...
500	Quemont	6	...	...	...
3400	Red L G S	38½	39	38	38
2500	Reno Gold	95	...	...	...
1000	Roche L L	4½	...	...	...
25	Royalite	25	...	...	...
1200	San Ant	300	305	300	304
41370	Sherritt	94	104	94	101
1475	Siscoe	268	268	266	267
11500	Sou Tib	2½	3½	2½	3
8800	Stada	15½	16½	15	15
600	St Anth	17½	...	...	...
20445	Sud Basin	260	295	260	295
16600	Sud Cont	6	8½	6	8
1400	Sullivan	73	...	...	...
650	Sylvanite	240	240	238	240
2600	Tashota	33	34	32	34
2600	Teck H	440	443	439	443
600	Texas	125	...	...	...
350	Toburn	108	110	108	108
1000	Towagmac	20	21	20	21
25095	Ventures	136	144	136	143
6500	Waite Amu	83	89	83	88
9600	Wayside	17½	17½	17	17½
22800	White Eag	4½	4½	4	4½
13000	Wiltsey C	4	4½	4	4
410	Wright H	760	765	760	765

Argent: 65½.
Total des ventes: 860,000 actions.

Non-inscrits:

Cours fournis par Barbe, Dansereau & Co. 232 rue Notre-Dame ouest

Ventes	Titres	Haut	Bas	Clôt
4050	Aldermac	7	6	7
7500	Cen Man	7	6½	6½
1000	Church H	5	...	...
1340	Co Cop	320	275	300
50	Cobalt	1½	...	...
2000	Dal Oil	35	33	35
500	East Cr	6½	...	...
1500	Foothills	32	...	...
100	Home Oil	65	...	...
3735	Hud Bay	20½	20	20½
8000	Malrobic	1½	1¼	1½
24100	Nordon	21	18½	21
1500	Oil Sel	4½	...	...
4000	Pawnee K	2	...	...
8475	Pend Ore	80	77	78
500	Ritchie	1½	...	...
153200	Robb Mont	7½	5½	7½
22700	Sud Mines	9	8½	8½
8500	Temiska	2½	2½	2½

Dividendes de Hightower

Un dividende de ½% a été déclaré par la Hightower Oil & Refining Company (Canada) Limited, pour le mois de novembre, sur les actions privilégiées 6%, soit au taux de 6% par année et un dividende de 5 cents par action ordinaire, soit au taux de .60 cents par année. Ces deux dividendes sont payables le 30 novembre aux actionnaires enregistrés le 26 novembre. Les dividendes réunis représentent l'équivalent de 12% par année sur les Certificats Bonded Trust, dont l'actif a été acquis par la compagnie Hightower à la suite de l'échéance des certificats pour des actions Hightower sur la base de une action privilégiée 6% d'une valeur nominale de $10.00 et une action ordinaire pour chaque Certificat de $10.00.

Bourse de Paris

Paris, 28. — Les rentes trois pour cent, 73 francs 60 centimes; les rentes 4 1-2 pour cent, 82 francs 50 centimes; le change sur Londres, 74 francs 98 centimes; le dollard américain cotait 15 francs 18 3-4 centimes.

CURB DE MONTREAL

Cours fournis par L. G. BEAUBIEN & CIE, 84 Notre-Dame ouest

Ventes	STOCKS:—	Ouv	Haut	Bas	Dern. vente	Ch'ge net	Fermeture offre	dem
160	Asbestos V. T.	11	11	11	11	....	13¾	15
47	Beauharnois	4½	4½	4½	4½	....	4¼	4½
455	Brit. Amer. Oil	16	16	16	16	— ¼	16⅛	16¼
120	Brit. Col. Packers	1.00	1.00	1.00	1.00	....	.95	1.00
205	Do Cum priv.	23	23	23	23	— ¼	....	23½
100	Can. North. P. priv.	110	110	110	110	....	107	110
85	Can. Vinegars	27½	27½	27½	27½	....	27½	28
95	*Can. Dredge & D.	39¼	39¼	39¼	39¼	+ ¾	41	....
65	*Catelli B	4	4¼	4	4¼	+1¾	4¼	5
25	Commer. Alcohols	.75	.75	.75	.75	....	....	.95
515	Dist. Seagram	35¼	36¾	35¼	36¾	+1¾	36¾	37
5	Dominion Eng.	21¾	21¾	21¾	21¾	— ¼	....	22
10	Fraser	7¼	7¼	7¼	7¼	— ¾	7¼	7½
10	Do V. T.	7½	7½	7½	7½	— ¾	6¾	8
100	Home Oil	.66	.66	.66	.66	+.01	....	....
2124	Imperial Oil	21	21	20¾	21	....	20¾	21
325	Inter. Petroleum	37	37¼	37	37	+ ¼	36¾	37
30	Int. Utilities B	.50	.50	.50	.50	....	.45	.50
100	Melchers A	10¾	10¾	10¾	10¾	+ ¼	10¾	12
20	Pow. Corp. C. priv	97¾	97¾	97¾	97¾	....	97½	98
30	South Can. P. priv.	99	99¾	99	99¾	+ ¾	99	100
269	United Distillers	.90	.90	.90	.90	....	.90	1.00
159	Walkerville Brew.	3	3	2¾	3	+ ¾	2¾	3
50	Walker G. and W.	31¼	31¼	31¼	31¼	+ ¼	31½	32
145	Do priv.	17½	17½	17½	17½	....	17½	17¾
10	Whittall Can. priv.	113	113	113	113	....	113	114
	Mines:—							
500	Base Metals	.26	.26	.26	.26	+.02	.26	.28½
500	Big Missouri	.62½	.62½	.62½	.62½	+.01¼	.61	....
500	Brazil G. and D.	.37	.37	.37	.37	+.01	.37	.40
4500	Cartier Malartic	.03	.03½	.03	.03½	+.01	.03	.03½
175	*Falconbridge	6.00	6.05	6.00	6.00	+.20	5.90	6.05
100	Francoeur	.08½	.08½	.08½	.08½	....	.08	.10
1200	J. M. Consolidated	.17½	.18	.17½	.17¾	+.00¼	.17¾	.18
12	Lake Shore	52½	52½	52½	52½	—1¼	52¾	54
1020	Noranda	44	44½	44	44½	+ ½	44¼	44¾
2500	Parkhill	.19	.19	.18½	.18½	....	.18	.19
1200	Perron	.88	.88	.88	.88	—.01	.86	.90
5000	Quebec Gold	.86	.88	.86	.87	+.03	.83	.87
250	Read Authier	.92	.92	.92	.92	+.01	.91	.93
85	Siscoe	2.68	2.68	2.66	2.66	—.02	2.65	2.68
540	Sullivan Cons.	.74	.74	.74	.74	+.02	.70	.71
2600	Ventures	1.39	1.44	1.39	1.44	+.04	1.42	1.44
300	Wayside	.18	.18	.18	.18	+.01½	.17	.18
	Hors-liste:—							
600	Abitibi P. and P.	1.25	1.25	1.25	1.25	—.05	1.20	1.25
170	Do 6's pv. C.D.	6¼	6¼	6¼	6¼	— ¾	6	....
700	Brewers & Dist.	1.65	1.65	1.60	1.60	+.05	1.60	1.65
175	Brewing Corp.	2¾	2¾	2¼	2¼	....	2¼	2¾
40	Do priv.	11¾	11¾	11¾	11¾	+ ¼	11¾	11½
15	Can. & Dom. Sug.	58	58	58	58	— ½	58	58½
17	Canada Malting	35	35½	35	35½	+1¼	35	35½
100	Claude Neon Adv.	.45	.45	.45	.45	—.05	.45	.50
1636	Consol. Paper	1.75	1.75	1.65	1.65	—.15	1.60	1.65
79	Ford M. of Can. A.	27	27	27	27	+ ¾	26	27
522	Gén. Steel W. priv.	47	50	47	49	+2½	49	50
15	*Laura Secord	66	66	66	66	+5	64½	66
50	Massey Har. priv.	33¾	33¾	33½	33½	— ½	33¼	....
425	Price Bros.	2½	2½	2¼	2¼	— ¼	2¼	2¾
60	Do priv.	19¾	19¾	19¾	19¾	+1¾	19½	20
25	Weston	15	15	15	15	....	15	15½
	Pétroles hors-liste:—							
42	Royalite	25¼	25¼	25¼	25¼	+ ¼	24	25¼
	Mines hors-liste:—							
500	*Can. Malartic	.90	.90	.90	.90	+.04	.84	.87
200	Cent. Patricia	2.25	2.27	2.25	2.27	—.01	2.25	2.30
8000	Chibougamau	.13½	.13½	.13	.13¾	—.00¾	.13¼	.14½
1000	‡Clericy	.02¼	.02¼	.02¼	.02¼	—.00¾	....	....
2000	Duparquet	.08	.08	.08	.08	—.00¾	.07½	.08½
95	Hudson Bay	20	20	20	20	+ ⅝	20¼	20⅝
100	Macassa	2.70	2.70	2.70	2.70	—.06	2.70	2.76
1675	*Sherritt Gordon	.93	1.00	.93	1.00	+.06	1.00	1.02
5300	Stadacona	.16	.16	.15¾	.15¾	—.00½	.15¾	.16
50	Sylvanite	2.33	2.33	2.33	2.33	—.17	2.35	2.43
	Obligations:—							
$1000	Can. Pac. 4½'s 1944.	97⅜	97⅜	97⅜	97⅜	....	....	....

Total des ventes:—	Divers	Mines
Hier	39,554	74,927
La veille	38,148	33,211

*—Nouveau haut: ‡—nouveau bas.

Dernières nouvelles sur les mines

Darwin Gold

Darwin Gold Mines, située dans la région Michipicoten, a coulé une petite brique d'or évaluée à $2,500 vers la fin de la semaine dernière. Cette mine est la quatrième productrice d'or dans cette région.

Consolidated Mining

Les livraisons de minerai à l'atelier de la Colnsolidated Mining & Smelting Company of Canada Limited à Trail durant les périodes allant du 15 au 21 novembre et du 1er janvier à cette date se chiffrent en tonnes par:

Mines de la compagnie	12,810	433,727
Autres mines	957	57,672
	13,767	491,399

Athona

Athona Mines, dont le champ d'opérations est situé dans le district du lac Athabasca, est en voie de réaliser un vaste programme d'exploitation et l'on s'attend à ce que les travaux soient assez avancés au printemps pour que l'administration songe à mettre la mine en production. M. J. J. Byrne, président, déclare, dans un relevé des opérations, que la compagnie a déjà dépensé $185,000 sur les travaux d'exploration et d'exploitation, que le financement des prochains travaux est déjà obtenu et qu'après l'exécution de ces travaux il restera encore près de 700,000 actions dans le trésor.

Moyennes des obligations à New-York

Compilées par la Presse Associée

	20 RR	10 IN	10 UT	10 Tot
Ferm. d'hier	83.7	101.4	99.3	69.3
Ferm. ant.	83.2	101.2	99.7	69.4
Il y a un mois	81.3	99.7	98.3	66.6
Il y a un an	84.8	90.7	81.1	68.1
Haut — 1935	87.8	101.4	99.8	70.4
Bas — 1935	76.4	92.2	84.5	65.2
Haut — 1934	89.4	92.9	88.9	70.0
Bas — 1934	74.5	73.7	68.3	60.1
Bas — 1932	45.8	40.0	64.6	42.2
Haut — 1928	101.1	98.9	102.9	100.1

Moyennes de la Bourse de Montréal

	10 Util	20 Ind.	30 Com
Ferm. d'hier	67.5	65.1	65.9
Ferm. ant.	67.7	65.5	66.2
Il y a une semaine	59.4	66.1	67.2
Il y a un mois	62.3	60.5	61.1
Il y a un an	58.2	56.1	51.0
Haut — 1935	69.6	66.7	67.1
Bas — 1935	56.1	54.8	56.1
Haut — 1934	72.0	15.2	67.4
Bas — 1934	56.4	50.1	53.3
Bas — 1932	44.3*	18.1	26.1
Haut — 1929	138.4	174.5	152.1

INVESTMENT TRUSTS

Cours fournis par Abbott, Proctor & Paine, 201, Notre-Dame Ouest

	Offre	Dem
*American Composite Shar	4.65	4.70
*British Type Investors	33	....
*Fundamental Trust Sha A	5.37	5.42
* Do B	5.08	5.13
United Gold Equl of Can	2.20	2.59
Supervised Shares	1.57	1.72
Calvin Bullock Issues		
Canadian Investment Fu	3.80	4.10
*U.S. Elect. Light & P A	17½	17⅝
* Do B	2.63	2.69
* Do Voting	1.00	1.04
*Nation Wide Securities B	4.16	4.22
* Do Voting	1.53	1.55
Can.-America Trust	3⅜	3⅝
Can. International Trust	4⅞	5⅝
*Diversified Trust Series B	9.25	9.40
Do C	4.05	4.40
Do D	6⅛	6⅝
First All Canadian Units	8⅛	9⅛
Do 1945	6⅞	7⅞
*Independence Trust	2.70	2.74
*Quarterly Income Shares	1.47	1.50
*United Fixed	3.10	3.20
*United Insurance Trust	3	....
*United N.Y. Bank Trust	4	....
*United Oil Trust	3½	....
Distributors' Group Inc.		
*North Amer Trust S 1953	2.39	2.43
* Do 1955	3.05	3.09
* Do 1956	3.01	3.05
* Do 1958	3.05	3.10
*Cumulative Trust Shares	5.13	5.19
American Depositor Corp		
*New Corporate Trust S A	2.47	2.50
* Do Distrib	2.96	3.00
*Five Year Fixed Trust Sh	4.70	4.80
*Old Corporate Trust Sha	2.55	2.58

*—U.S. Funds.

CURB DE MONTREAL

Cours fournis par L. G. BEAUBIEN & CIE 84 Notre-Dame ouest

Titres:—	Offre	Dem.
Acme Glove Cum priv.	43	46
Bathurst P. & Paper B	3	....
Belding Corticelli	90	....
Do Cum priv.	120	....
Bright T. G. and Co.	10	11
Do priv.	75	....
Brit. and Foreign Inv.	10	....
Do Cum priv.	1.00	....
Canada Paper priv.	92½	....
Can. Cons. Felt priv.	....	30
Can. Dred. & D. Cum pv.	119	....
Can. Int. Invest. Trust	....	2
Do Cum priv.	20	....
Can. Pow. & P. Invest.	.10	....
Canadian Vickers	1.50	2
Do Cum priv.	....	10
Canadian Wineries	3	3¾
Catelli Macaroni priv. A	22	23
City Gas and Electric	1.75	3
David et Frère Ltée A	....	3
Do B	.50	1.00
Dominion Stores	8¾	9
Dom. Tar. & Chemical	4½	4¾
Do Cum priv.	57½	62
East Koot. P. Cum priv.	....	6¾
English Electric A	....	11
Do B	6½	....
European Electric A	....	6¾
Foothills Oil and Gas	.19	.31
Foreign Pow. Sec. Corp.	....	1.00
Freiman Cum priv. 6's	50	60
Hydro Electric Sec.	5½	6¾
Inter City Baking	18	20
Int. Paints [Can.] A	2½	4
Inter State Royalty A	12¾	....
Do B	2¾	....
Int. Utilities Corp. A	3¾	3¾
Italo Argentine Electric	37	39
Lowery Petroleums	.05	.13
Manitoba Power	2	4
Melchers Distilleries B	4¼	4½
Mitchell & Co. Robert	5	6
Montreal Island Power	2	4
Mtl. Ref. & Stor. Vot. Tr.	2	....
Do priv.	9	....
Page Hersey Tubes	....	82¼
Paton Mfg.	....	18
Do priv.	96½	....
Rogers Majestic Corp. A	6½	7
Reliance Grain	5	6
Sarnia Bridge A	4	....
Do B	.50	1.00
Stand. Paving & Mat.	1.00	1.25
Supertest Petroleum	28¾	29¾
Thrift Stores	1.50	2½
Do Cum priv. 6½'s	6	10
United Securities	23	30
Whittall Can.	....	8⅜
Mines:—		
Afton Mines	.48	.51
Barry Hollinger	.03¾	.01½
B.R.X. Gold Mines	.07½	....
Bulolo Gold Dredging	31½	32¾
Castle Trethewey	1.12	1.19
Central Manitoba	.06½	.07¼
Coast Copper	3.00	3.30
Coniagas Mines	2.97	3.18
Coniaurum Mines	2.30	2.35
Dome Mines	41⅝	....
Goldale Mines	.13½	.15
Greene Stabell	.18	.22
Lamaque Contact	.02¾	.03⅜
Lebel Oro New	.12	.15
Lee Gold Mines	.02¾	.03¾
McIntyre Porcupine	38⅝	....
Mining Corp. of Can.	1.10	1.17
Nipissing Mines	2.43	2.53
O'Brien Gold Mines	.49	.56
Pickle Crow Gold Mines	3.36	3.42
Pioneer Gold Mines	9.90	10.10
Premier Gold Mining	1.74	1.81
Sheep Creek	.68	....
Teck Hughes Gold Mines	4.37	4.45
Towagmac Exploration	.19	.21
White Eagle Silver M.	.04¼	.05¼
Wright Hargreaves	7.50	7.70
Mines hors-liste:—		
Arno Mines	.01½	.02
Ashley Gold Mining	.19½	....
Eldorado Gold Mines	1.31	1.40
Granada Gold Mines	.20	.23
Howey Gold Mines	.59	.62
Kirkland Lake	.36½	.39¼
McVittie Graham	.13½	.15½
San Antonio	3.00	....
Titres hors-liste:—		
Abitibi Po. Cum 6's priv.	....	7¼
Acadia Sugar Refining	3⅝	....
Atlantic Sugar Ref. priv.	105	....
Beatty Bros. A	10½	....
Burt Co. Ltd. F. N.	36⅝	....
Calgary Power priv.	78½	85
Canada Bread	5¼	6¼
Canada Bud Breweries	6½	7⅛
Canada Starch	10	....
Do priv.	86¼	....
Can. Wire & Cable priv.	80	....
Canadian Can. 1er priv.	84	....
Do Convert. priv.	....	7
Can. Light & Power	20	25
Canadian Marconi	1.90	2½
Canadian Oil	12⅞	14¼
Can. Pow. & P. Inv. priv.	4	4¾
Consolidated Bakeries	15⅝	16
Donnacona Paper A	....	4½
Do B	....	2
Eastern Dairies priv.	15	20
Goodyear T. and R.	64	65¼
Halifax Fire Insurance	21	....
Int. Paints [Can.] priv.	....	19
Loblaw Groceterias A	18½	19
Do B	17¾	17½
McColl Front. Oil priv.	98	98¾
Nova Scotia Lt. & Power	60	62
Do priv.	98¼	....
Western Can. Flr. Mills	5¾	....

New-York Central

New-York, 28. — New York Central a réalisé en octobre un revenu net d'opérations de $4,772,545 en regard de $2,422,947 en regard de $2,422,947 en octobre 1934; pour les dix premiers mois de l'année ce revenu s'établit à $28,834,147 contre $25,878,891 pour la période correspondante de 1934.

Rapport hebdomadaire sur le commerce des fruits et légumes

Montréal, le 26 novembre 1935

Les wagons suivants de fruits et de légumes sont arrivés à Montréal pendant la semaine finissant le 26 novembre 1935 :

	Fret	Exp.	Bat.	Tot.
Pommes	23	—	—	23
Autres fruits	4	1	—	5
Bananes	8	—	—	8
Autres fruits trop.	12	—	11	23
Oignons	—	—	7	7
Pommes de terre	82	—	86	168
Autres légumes	13	—	—	13
	142	1	104	247

Les arrivages totaux la semaine dernière étaient de 247 wagons.

Pommes: Les gros approvisionnements de pommes en barils sont peu recherchés et les prix sont modérément soutenus. Les pommes en caisses et en mannes se vendent également lentement à prix soutenus ou un peu plus fermes. Les variétés de la Nouvelle-Ecosse sont les plus abondantes; les grosses quantités de Spies varient de $5.00 à $6.00 pour les No 1 et de $4.50 à $5.00 pour les Domestiques. Les Baldwins et Starks No 1 sont cotées $4.50 à $5.00 le baril et les Wagners de $4.75 à $5.25. Les barils de McIntosh No 1 du Nouveau-Brunswick sont cotés $5.00 à $5.50. Les McIntosh "Belles" et "Très Belles", en caisses, du Québec obtiennent de $2.25 à $2.50. Les barils de McIntosh No 1 font $4.50 à $6. Les Fameuses no 1 sont cotées $4.50 à $5. Les McIntosh en mannes varient de $1.75 à $2.00 pour les No 1; les Fameuses en mannes de $1.50 à $1.75 pour les No 1 et les Fameuses et McIntosh "Domestiques" de $1.25 à $1.50. Les Rainettes (Russetts) de l'Ontario se vendent $5.50 à $6.00 le baril de No 1. Les Rouges du Canada et les Greenings du R. I. varient de $5.00 à $5.50. Les pommes en caisses de la Colombie britannique se composent de McIntosh "Belles" qui font $2.00 à $2.10 la caisse. Les Délicieuses et les Beauté de Rome sont cotées $2.15 à $2.25 et les Newtons $2.25 à $2.35.

Atocas: Les approvisionnements moins abondants se vendent moins cher. Les caisses de l'I.P.E. se vendent $3.00 à $3.25, celles de la N.E., $3.50 à $3.75 et celles du Massachusetts $4.00 à $4.25.

Tomates: Les paniers et les cartons de 15 livres de tomates de serre de l'Ontario s'écoulent lentement à $2.50. Les quantités importées sont très rares, et les lugs de tomates de la Californie, de qualité pauvre ou passable obtiennent $2.50 à $3.50 tandis que de petites consignations de lugs des Bahamas sont cotées $4.50 le lug.

Choux: Les gros approvisionnements de choux verts locaux restent soutenus de 25c à 30c la douzaine et les variétés rouges de 35c à 40c.

Céleri: Les cageots du Québec et de l'Ontario, de qualité pauvre ou passable, s'écoulent de $1.25 à $1.50 le cageot; une petite quantité de cageots de bonne qualité obtiennent jusqu'à $1.75.

Oignons: Les gros approvisionnements d'oignons Rouges et Jaunes de a localité se vendent lentement de $1.25 à $1.40 le sac de 70 livres pour les No 1. Les oignons Rouges de l'Ontario font de $1.15 à $1.25 le sac de 50 livres et les Jaunes de $1.65 à $1.75 le cent livre. Les oignons du type d'Espagne varient de $1.50 à $1.75 le sac de 50 livres. Les oignons importés du type d'Espagne s'écoulent toujours lentement à environ $2.25 le demi-cageot de 60 livres.

Pommes de terre: Une certaine réaction a commencé à se produire et maintenant que les détaillants et les marchands de gros sont bien pourvus, la demande est plus lente et les prix sont un peu plus accommodants. Les Montagnes Vertes de l'I.P.E., en sacs de 90 livres, sont cotées $1.35 à $1.40 et les sacs de 80 livres de $1.20 à $1.25. Les sacs de 90 livres de Cobblers varient de $1.30 à $1.35 et les sacs de 80 livres de $1.15 à $1.20. Les sacs de 80 livres de Montagnes Vertes du N.B. sont cotés $1.20 à $1.25. Les Montagnes vertes du Québec font de $1.05 à $1.10 et les Blanches No 2 locales de 90c à $1.00.

Bananes: La demande pour ce fruit a grandement diminué et les commerçants quotent 4 1-2c à 5c la livre.

Raisins: Les approvisionnements modérément considérables de raisins Emperors de la Californie se vendent assez bien de $2.25 à $2.35 le lug.

Citrons: Demande faible et marché en baisse. Les caisses de la Californie varient de $6 à $6.25 et les caisses de l'Italie de $5.25 à $5.50.

Oranges: Les variétés de la Californie continuent de se vendre à prix élevés, de $4.00 à $7.00 d'après la grosseur. Les caisses du Honduras sont cotées $3.75 à $4.00; celles de la Jamaïque de $2.75 à $3.25 et celles du Sud-Afrique de $3.00 à $3.25.

Poires: Les approvisionnements limités d'Anjous et de Winter Nellis de l'Oregon ne sont l'objet que d'une demande stagnante et sont cotés $3. à $3.25 la caisse pour les "Belles".

Laitue: Les caisses de Iceberg de Californie sont abondantes et varient de $3.75 à $4.00.

Piments: Le premier wagon de demi-mannes arrivé de la Louisiane s'écoule lentement à $1.25.

Epinards: Demande assez bonne. Mannes du Québec, 50 à 60c. Mannes de l'Ontario, 65c à 75c et mannes de la Virginie, 90c à $1.00.

Patates douces: Les mannes du N.J., et de la Virginie sont en hausse de $1.65 à $1.75.

Division des Fruits
Ministère de l'Agriculture.

Taux-record de la sidérurgie aux E.-U.

LA PRODUCTION DE LA SIDERURGIE A PROGRESSE DE 1-2 POINT A 56 P. 100

New-York, 28. — La production sidérurgique a avancé de 1 1-2 point à 56 p. c. du plein régime, le plus haut taux atteint par cette industrie depuis le mois de mai 1934, mais par ailleurs la hausse généralement attendue des prix de l'acier fini ne s'est pas réalisée, atteste Iron Age.

Un certain nombre de producteurs ont ouvert leurs livres de commandes du premier trimestre pour les feuilles, les plaques de fer-blanc, des bandes laminées à chaud et à froid les tiges laminées à chaud, etc etc., à des prix inchangés. Une scierie a toutefois élevé le prix des chevilles de rails de $4 la tonne pour les expéditions du premier semestre.

Iron Age déclare qu'un certain nombre de facteurs ont amené les producteurs à ne faire aucun changement. L'accumulation d'approvisionnements par les consommateurs comme mesure de protection contre une hausse possible aurait affecté les opérations des aciéries durant le premier trimestre. Les manufacturiers d'automobiles ont fixé les prix des voitures. Une hausse des prix aurait pu décourager en quelque sorte les achats des compagnies ferroviaires, qui semblent vouloir se ranimer véritablement pour le première fois depuis le début de la dépression. Finalement, continue la revue en question, les producteurs d'acier espèrent, peut-être, bénéficier davantage par l'expansion du volume des commandes résultant du maintient des prix.

Bien que la demande d'acier, récemment, ait été stimulée sensiblement par les pourparlers d'une hausse des prix, il est de plus en plus évident que la consommation actuelle s'accroit Les achats des chemins de fer semblent vouloir reprendre leur ancienne importance; les indices actuels laissent entrevoir des besoins de plus de 1,000,000 de tonnes de fer et d'acier prochainement. De plus, les industries-automobiles et d'instruments aratoires continuent d'absorber un tonnage grandissant.

Le prix composite du fer et de l'acier s'est hissé de $13 à $13.25 la tonne, le cours le plus élevé depuis la première semaine d'octobre 1930, tandis que l'indice composite de l'acier fini et de la fonte en gueuse est inchangé.

Distributions de dividendes en gain sur celles de 1934

Dans les onze premiers mois de 1935 les compagnies canadiennes ont distribué à leurs actionnaires une somme de $159,543,235, relève une compilation de la maison E.-A. Pierce & Company; c'est $10,000,000 de plus que dans la période correspondante de l'an dernier et $41,000,000 de plus qu'en 1933.

En novembre la distribution a été de $3,588,424, comparativement à $4,547,471 en 1934 et $3,603,227 en 1933; la distribution provient de certains changements dans les dates de paiement et à l'omission du boni de quelques entreprises minières, ce qui fait qu'elle n'indique pas de modification dans la tendance. Ainsi l'an dernier la mine Teck-Hughes a versé son dividende régulier en novembre, au lieu que cette année la distribution s'est faite en octobre; Hollinger, qui avait payé un boni en novembre 1934, ne le versera qu'en décembre cette année.

Perte plus élevée de Nat. Sewer Pipe

Le bilan de la National Sewer Pipe Company fait voir que le déficit d'exploitation a été de $68,134 dans l'exercice expiré le 31 octobre, à rapprocher de $63,641 l'année précédente; les revenus divers ont été de $19,057, au lieu de $26,913, de sorte que le déficit s'est établi à $49,076 comparé à $53,385 après le paiement de $16,657 en dividendes.

Le fonds de roulement a subi une légère contraction, ayant décliné de $929,128 à $912,715.

Plan de réorganisation

Toledo, O., 28. — On a annoncé hier un plan de réorganisation de Willys-Overland Company mettant fin au procès qui a étouffé tous les plans précédents.

L'on espère que l'organisation de l'Empire Securities Incorporated et son offre d'acheter les réclamations des porteurs d'obligations et des créanciers de la Willys-Overland Company à un chiffre forfaitaire mettra fin au procès entre les obligataires et les créanciers.

CARTES PROFESSIONNELLES

AVOCATS

Geoffrion & Prud'homme
AVOCATS, PROCUREURS
Aimé Geoffrion, c.r.
J.-Alex. Prud'homme, c.r.
112, rue Saint-Jacques
Tél.: HArbour 8177 - MONTREAL
Adresse télégraphique: "Geoffrion" Western Union Code

BERTRAND, GUERIN GOUDRAULT, GARNEAU
AVOCATS ET PROCUREURS
276 Ouest, St-Jacques
Ernest Bertrand, C.R., C.E., M.P., Guérin, C.R., M. Goudrault, C.R., Antonio Garneau, C.R., H.-N. Garceau, M. Pigeon, S.-V. Osero

Léonard-C. ARCHAMBAULT
AVOCAT et PROCUREUR
60 ouest, rue Saint-Jacques
HArbour 2438

CHIMISTES

MILTON HERSEY CO. LIMITED
Chimistes, ingénieurs, inspecteurs
Essai et inspection des matériaux
Génie minier et métallurgie
980, rue St-Antoine - HArbour 1201
Montréal - Winnipeg

MEDECINS

Dr PREVOST SPECIALISTE
Des hôpitaux PARIS-LONDRES-NEW-YORK
Maladies Sexuelles Urinaires Vénériennes
Affections du Sang et de la Peau
Clinique Privée
Dames et Messieurs
3440 rue Hutchison Montréal

La vogue des ferroviaires influe favorablement sur N-Y, malgré le congé d'aujourd'hui

Potins et commentaires

La vogue des ferroviaires à Wall Street hier eut pour effet de stimuler les autres groupes de valeurs et de faciliter l'absorption rapide des prises de profits suscitées par le congé d'aujourd'hui. Les stocks industriels se comportaient aussi un peu mieux sur les marchés de Montréal et de Toronto et il était évident que les bas métaux étaient plus achalandés sur ces deux bourses. Le blé se comportait mieux à Winnipeg et Liverpool qu'à Chicago et Minneapolis. La tendance était encore irrégulière sur la Bourse de Paris et un peu plus ferme sur le marché de Londres.

* * *

L'augmentation de 65 p.c. dans le rendement de 39 cies de chemins de fer des E.-U. au cours d'octobre et les perspectives d'accroissements contra-saisonniers dans les chargements de wagons durant les prochaines semaines expliquent la vogue des ferroviaires hier. Comme ce groupe de valeurs a une grande influence sur la liste, toute accentuation dans le mouvement actuel aurait une heureuse répercussion sur le marché.

* * *

La fermeté montrée par le franc français hier après-midi augure favorablement pour le marché mobilier canadien, d'autant plus que l'excellente tenue de Wall Street hier, malgré le congé d'aujourd'hui, rendra les spéculateurs canadiens plus audacieux. L'excellence de la position technique de notre marché justifie l'ailleurs des mouvements de hausse indépendemment de Wall Street et c'est le temps aujourd'hui de démontrer que notre marché ne dépend pas uniquement du grand marché américain.

* * *

C'est aujourd'hui que les administrateurs d'Howard Smith Paper Mills doivent se réunir pour considérer un plan relativement au remboursement d'arrérages de dividendes sur les actions de priorité de cette compagnie, lesquels se chiffreraient à $28.50 par action. Lorsque ce problème d'arrérages sera solutionné, on s'attend à ce que le dividende régulier de $1.50 par action par trimestre soit repris.

* * *

L'industrie minière canadienne compte 17 producteurs de plus cette année. Sur ce total, il y en a 3 de notre province. Espérons que l'an prochain, ce chiffre sera encore plus élevé.

On s'attend à d'intéressants développements au sujet du dividende sur la Classe A lors de la prochaine réunion des directeurs de Ford of Canada. Le récent traité entre le Canada et les E.-U. aura-t-il pour effet d'empêcher une augmentation du taux, comme le veut dame rumeur?

* * *

Commentant le récent traité de réciprocité passé entre notre pays et les E.-U., "Standard Statistics" affirme qu'aucune industrie ne devrait profiter énormément des accords conclus, si ce n'est les distilleries. Nul doute que nos titres de boissons escompteront davantage les perspectives d'accroissement dans leurs profits, puisque les Américains eux-mêmes reconnaissent que le nouveau traité leur sera particulièrement favorable.

* * *

Donnacona Paper ferait face à ses intérêts l'an prochain, s'il faut en croire certains rapports.

* * *

La pression exercée depuis quelques jours sur les monnaies françaises, hollandaises et suisses et les possibilités d'une défaite du Cabinet Laval lors de la reprise de la session d'automne à Paris aujourd'hui expliquent la fermeté actuelle des mines d'or, en face des perspectives d'effondrement du bloc européen de l'or. Il ne faut pas s'emballer cependant, car l'inclinaison du premier ministre de France vers la "gauche" pourrait bien retarder sa chute et la dévaluation du franc.

* * *

Les directeurs des compagnies suivantes doivent se réunir demain pour considérer la question des dividendes: Curtiss Publishing, 1.75 par action de priorité et Greene-Cananea Copper, 50 cts par action commune.

* * *

On croit de plus en plus dans les cercles miniers que le prochain budget fédéral montrera une réduction dans la taxe actuelle sur les compagnies minières. Que cette croyance se répande et les titres miniers s'en ressentiront favorablement, pourvu qu'il n'y ait pas de négation officielle d'une telle rumeur. Les perspectives d'une hausse prochaine dans les prix du cuivre, soit d'ici au milieu de décembre constituent aussi un facteur favorable pour les bas métaux.

La Banque Impériale du Canada

La Banque Impériale du Canada a tenu hier après-midi, à Toronto, sa 61e assemblée générale annuelle, sous la présidence de *M. Frank A. Rolph*. C'est la deuxième institution bancaire canadienne qui réunit ses actionnaires cette année et nos autres banques ne tarderont pas à suivre, puisque ce sera au tour de la banque de Montréal la semaine prochaine, etc.

A l'instar de MM. *Jackson Dodds et J. Muir*, le président de cette institution s'est empressé d'effectuer certaines remarques, en réponse aux critiques récentes adressées à nos banques et à notre régime bancaire. Comme chacun le sait, les banquiers sont généralement peu loquaces, mais cette année, ils dérogeront évidemment à la coutume afin de mettre fin, si possible, à certaines théories erronées qui ont circulé sur leur compte au cours de ces derniers mois. C'est pourquoi les assemblées annuelles de nos principales institutions bancaires soulèveront cette année un plus vif intérêt que par le passé, pour la bonne raison que les discours présidentiels, en plus de comporter d'intéressantes remarques sur notre vie économique et sur la situation internationale, contiendront maintes réponses à certaines critiques injustifiables.

C'est ainsi qu'il semble extraordinaire, comme l'a fait remarquer hier M. Rolph, que l'on accuse les banques de refus de crédit, alors que *l'octroi de crédit* est la fonction même des établissements bancaires. Comme c'est même leur opération la plus profitable, aucune banque ne refuse de faire crédit, si les garanties offertes sont acceptables et convenables. Il importe de ne pas oublier que les banques reçoivent les argents des déposants et qu'elles ne sont en somme que leurs dépositaires. C'est pourquoi, elles sont tenues à la sauvegarde de ces dépôts et elles ne sauraient se départir d'une certaine attitude de prudence.

Le refus de crédit en certains cas serait donc attribuable à la nécessité de s'en tenir au principe qu'il faut faire passer l'intérêt des déposants avant le leur. En ce faisant, les banques se privent bien souvent de profits légitimes, mais il est préférable qu'il en soit ainsi et qu'elles gardent intacte leur renommée et il n'est pas exagéré de prétendre aujourd'hui que notre régime bancaire est celui qui s'est le mieux comporté dans notre pays au cours de la présente crise et un simple regard sur ce qui a eu lieu outre-frontière, suffit pour confirmer cette affirmation.

Parlant des conditions économiques au pays, le président de cette banque se déclara enchanté de l'amélioration persistante dans les affaires canadiennes, mais il s'empressa d'attirer immédiatement l'attention de ses auditeurs sur l'état actuel de nos finances publiques. Nos gouvernements et nos municipalités dépensent sans cesse, dit-il, et la dette nationale ne cesse de grossir au point de mettre en danger l'économie canadienne. Il faut coûte que coûte, un contrôle très rigoureux de toutes dépenses publiques, afin de hâter le plus tôt possible l'équilibre budgétaire et la réduction dans les taxes actuelles.

L'exemple donné par les autorités fédérales présentement devrait être suivi par les dirigeants de toutes nos législatures provinciales et ç'en serait assez pour stimuler davantage la confiance des nationaux dans l'avenir de leur pays. Le succès remporté récemment par l'emprunt fédéral de $75,000,000 démontre bien la vérité d'un tel énoncé. Que tous nos corps publics comprennent l'importance de la contraction dans les dépenses publiques et le peuple canadien envisage l'avenir avec Courage et Confiance, car il ne craindra pas de succomber sous le poids des impôts, de plus en plus lourds.

La nécessité d'être bref nous oblige à ne faire que de courts commentaires sur les remarques prononcées par M. A. E. Phipps, gérant-général de cette institution d'autant plus que nous avons informé récemment nos lecteurs sur les faits saillants du bilan annuel de cette banque. Nous nous empressons toutefois d'attirer leur attention sur le fait que c'est la première banque à charte du pays à faire connaître son état financier, depuis que la Banque du Canada est entrée en opération et que, contrairement à certaines affirmations publiées dans plusieurs journaux, à l'effet que les profits de cette banque s'élevaient à $1,208,000 ou $17.86 par action, qu'ils s'élèvent plutôt à $750,000 seulement en tenant compte de certains retraits pour taxes, etc, d'après M. Phipps.

Il n'en résulte donc qu'un rendement de 5 p. 100 pour la mise de fonds des 2,610 actionnaires de cette banque, soit un taux modéré. Personne n'ignore que les activités de la Banque du Canada ne sont pas sans affecter quelque peu les opérations de nos banques à charte et c'est ainsi que l'on peut s'attendre à voir leur circulation monétaire réduite de temps à autre ; ce qui influe en définitive légèrement sur leur pouvoir de gain. Heureusement que nos banques savent se conformer aux circonstances et en sortir victorieusement quand même.

Marcel CLEMENT

Bourse de MONTREAL

La bourse locale est irrégulière.— Nickel touche toutefois un sommet à 40¾. — Utilités publiques encore lourdes. — Can. Northern Power recule de ¾ point. — Distilleries plus fermes. — Seagrams en vedette. — Résistance des mines sur le Curb.

La bourse locale, après certaine période d'hésitations au début de la séance d'hier, ne tardait pas à reprendre son aplomb peu après et sur le milieu du jour, la liste locale était généralement ferme Durant le cours de la seconde partie de la séance d'hier, les stocks hésitaient de nouveau cependant, mais en fermeture, les gains l'emportaient sur les pertes et plusieurs leaders se distinguèrent en touchant des sommets

Le total des transactions enregistrées atteignit approximativement 39,854 actions, comparativement à 26,644 actions échangées la veille

Les métaux faisaient encore preuve de vigueur et Nickel, après une avance initiale de 1-4 pt à 39 1-4 se fixait à 40 3-4 soit un sommet et Smelters clôturait à 203 soit un gain de 1 1-2 pt. Les titres dacier et de construction accusaient peu de changement et Cement baissait de 1-8 pt à 6 1-2 Dom Bridge clôturait à 31.

Les titres de cies d'instruments aratoires demeuraient inchangés et Massey-Harris à 6 3-8 et Cockshutt Plow à 8 1-4 demeuraient stationnaires.

La Banque de Montréal gagnait 1 pt parmi les titres bancaires à 187. Bruck Silk se distinguait en gagnant 1-2 pt à 17 1-4.

Can. Alcohol gagnait 1-4 pt à 11 et le "B" se fixait à 9 3-8. Dominion Textile se hissait de 1 pt et Alberta Grain en faisait autant, tandis que Niagara Wire touchait son ancien sommet à 33.

Les utilités publiques se comportaient mieux que la veille et elles attachaient moins d'importance au facteur électoral et Montreal Power passait de 34 3-4 à 34 1-2 et Shawinigan de 20 3-4 à 20 1-2. Brazilian se ressentait de l'apaisement de la révolte au Brésil et clôturait à 9 7-8. Can. Northern Power baissait de 3-4 à 23.

Quebec Power et Power Corp. clôturaient aussi fractionnellement à la baisse.

Le total des transactions enregistrées sur le marché du Curb de cette ville hier atteignit approximativement 74,927 actions,, comparativement à 33,214 actions échangées la veille.

Les pétroles se montraient plus fermes et Int. Petroleum après une avance initiale de 1-4 pt à 36 3-4 clôturait à 37 et B. A. Oil passait de 16 à 16 1-8 et Imp. Oil clôturait à 21.

Les distilleries étaient moins lourdes que précédemment et Seagrams passait de 35 à 36 3-4 et Melchers clôturait à 10 7-8 et Walker marquait 31 1-4, soit toutefois un recul de 1-3-4 pt.

Canada Dredge se distinguait parmi les spécialités en se hissant de 3-4 pt à 39 1-4.

Les titres miniers continuaient de se bien comporter et Noranda se à 144 1-2 soit une hausse nette de 1-2 point. Perron et Quebec Gold clôturaient à la hausse, et Siscoe passait de 2.68 à 2.66 et Stadacona clôturait à 15 1-2. Brazil Gold se distinguait aussi par sa fermeté.

Peu de changement au marché des changes

New-York, 28. — Les principales monnaies finissent sans changement au marché des changes étrangers de cette ville hier. La livre sterling et le dollar canadien ne varient pas et le franc français progresse de .00¼ de cent à 6.58½ cents.

MARCHE DES CHANGES

Cours fournis par le bureau-chef de la Banque Canadienne Nationale Service des relations étrangères Montréal

Cours des changes entre Banques	Cable Monnaie	New-York Montréal
New-York:—		
Dollar		1% pr.
Angleterre:—		
Livre, cable	4.93¾	4.98¼
Livre, chèque	4.93¼	4.98¾
France:—		
Franc	.06585	.06651
Belgique:—		
Franc	.0338½	.02412
Belga	.1692½	.1709¾
Italie:—		
Lire		
Espagne: —		
Peseta	.1366	.1379
Suisse:—		
Franc	.3232	.3264
Hollande:—		
Florin	.6762	.6830
Norvège:—		
Couronne	.2479	.2504
Danemark:—		
Couronne	.2203	.2225
Suède:—		
Couronne	.2544	.2569
Allemagne:—		
Reichsmark	.4026	.4066
Tchécoslovaquie:—		
Couronne	.04143	.0418
Grèce:—		
Drachme	.0095	.0096
Brésil:—		
Milreis	.0540	.0545
Finlande:—		
Mark	.0219	.0221
Chine:—		
Dollar H. K.	.3645	.3671
Pologne:—		
Zloty	.1888	.1906
Yougoslavie:—		
Dinar	.0230	.0232
Japon:—		
Yen	.2878	.2907
Autriche:—		
Schilling	.1880	.1899
Roumanie:—		
Lei	.00864	.0087
Indes:—		
Roupie	.3735	.3772

Prime sur l'or

Rome, 28. — La Banque d'Italie offre une prime de près de 25 p.c. pour l'or; pour un gramme du précieux métal elle offre 15.50 lire, au lieu du cours légal de 12.63 basé sur .07919 grammes d'or à la lire.

Cours de l'or

Londres, 28. — L'or en lingot cotait 141 chelins; ce qui représente un gain de 1 denier et est égal à $34.81 en monnaie américaine basée sur le cours d'ouverture de la livre sterling à $4.93 3-4.

NOUVEAU PRESIDENT

M. ROSS GOODERHAM, C.R., qui vient d'être élu président de la Manufacturers Life Insurance Co. pour succéder à son frère M. W.-G. Gooderham, décédé. M. Ross Gooderham était auparavant vice-président et conseiller général pour la compagnie. Il conserve ce dernier titre, malgré sa nomination à la présidence.

Les ferroviaires donnent le ton aux obligations à N.-Y.

LE MARCHE D'OBLIGATIONS REPREND SA MARCHE ASCENDANTE

N.-Y., 28. — Le marché d'obligations a repris sa marche ascendante hier grâce au vigoureux appui que lui apporta le groupe des ferroviaires. Les valeurs de divers groupes affichent des gains d'une fraction à plus de deux points à la clôture. Les maisons de courtage rapportent que des baissiers ont acquitté leurs comptes et que d'autres ont voulu se protéger vu le congé d'aujourd'hui.

Les ferroviaires sont plus recherchées et maintiennent une allure rapide durant toute la séance sous la bonne influence des rapports favorables sur les recettes d'octobre et sur les chargements de wagons de la semaine dernière. Le 6 p.c. Baltimore & Ohio progresse de 1 1-2 à 83, le 4 p.c. refunding Illinois Central de 1 1-4 à 74, le 4 p.c. consolidé New-York Central de 1 à 84, le 5 p.c. consolidé Southern Railway de 1 1-2 à 88 1-2, le 5 p.c. Alleghany de 2 1-4 à 37 1-4, le 5 p.c. Chesapeake Corp. de 1 1-2 à 116 3-4 et le 5 1-2 p.c. New Orleans, Texas & Mexico de 2 1-2 à 35.

Les obligations des services publics reflétaient une ignorance totale des nouvelles de l'industrie et la plupart des emprunts recherchés se repliaient étroitement sur peu d'affaires. Par exception, le 5 p.c. Utility Power & Light se hausse de 2 5-8 pts à 56 5-8.

Les obligations étrangères subissent l'influence des nouvelles politiques européennes et sud-américaines. Les emprunts brésiliens, italiens et colombiens se retrouvent en perte à la fermeture. Le 7 1-2 p.c. français progresse de 3 3-8 points à 172 1-2.

La reprise des actions se communiquant aux obligations, le marché local d'obligations affiche un ton plus ferme mais peu d'augmentation des négociations.

RENDEMENT DES VALEURS

Cours fournis par POUGET & POUGET 49-51, rue St-Jacques, Ouest

	Taux	Prix	Ren.
Bell Tel	6.00	140¼	425
B. A. Oil	.80	16⅛	498
B. C. Power "A"	1.50	30	667
Build. Prod. "A"	1.00	30½	327
Can. Bronze	.60	30½	197
Can. Converters	2.00	25	800
Can. Malting	1.50	35½	422
Dom. Bridge	1.20	30¾	391
Dom. Glass	5.00	100	500
Dom. Textile	5.00	73	684
Hollinger	.65	1460	442
Imp. Oil	.50	21	298
Imp. Tobacco	.52½	13¾	376
Int. Nickel	1.00	40¾	245
Int. Pete	1.50	37	406
McColl Frontenac	.80	13	623
Mont. L. H. and P.	1.50	34½	...
Mont. Tramways	9.00	98	918
Nat. Brew	1.60	37¾	423
Ogilvie	8.00	180	444
Ogilvie, priv	7.00	150	467
Ottawa L. H. and P.	6.00	85	706
Page Hersey	3.00	81⅞	866
Penmans	3.00	45	667
Quebec Power	1.00	14½	655
Shawinigan	.50	20½	234
Sou. Can. Power	.80	13½	579
Steel of Can.	1.75	52¼	337
Banques:—			
Canadienne	8.00	133½	599
Commerce	8.00	142½	565
Montréal	8.00	187	425
Nouelle-Ecosse	12.00	264	455
Royale	8.00	159	503
Mines:—			
Lake Shore Mines	2.00	53½	374
Teck-Hughes	.40	445	899
Wright-Hargrea.	.40	765	523
McIntyre-Porcu.	2.00	39⅞	502
Dome Mines	2.00	41½	482
Pioneer Mining	.80	980	816
Siscoe Gold Mines	.20	266	752
Actions de priorité:—			
Can. North Power	7.00	110	636
Can. Bronze	7.00	116	602
Can. Cottons	6.00	100	600
Can. Fairb. Morse	6.00	90	667
Can. For. Invest.	8.00	107	748
Can. Hydro Elec.	6.00	49	1225
Dominion Glass	7.00	140	500
Dom. Textile	7.00	148	473
Mont. Cottons	7.00	84	833
National Breweries	1.75	43	407
Ogilvie	7.00	150	467
Ottawa Power	8.50	108	602
Penmans	6.00	116	517
Power Corp.	6.00	97	619
Sou. Can. Power	6.00	100	600
Steel of Can.	1.75	46	382
Tuckett Tobacco	7.00	140	500
Walker Gooderham	1.00	17½	571

Boni de $3. par action

New-York, 28. — Les administrateurs de l'Ingersoll-Rand Company viennent d'autoriser la distribution d'un boni de $3 par action le 29 décembre aux actionnaires inscrits le 9 décembre; l'an dernier un boni de $2 avait été payé.

Congé à New-York

Tous les marchés seront fermés aujourd'hui à l'occasion de la Fête d'Actions de Grâces.

Bourse de NEW-YORK

Wall Street irrégulièrement à la hausse, sous la direction des ferroviaires. — Les prises de profits, suscitées par le congé d'aujourd'hui, bien absorbées. — Nouvelles domestiques favorables. — Reprise du franc, bien vue. — Seulement 1,888,910 actions échangées.

New-York, 28. — Les stocks étaient de nouveau irrégulièrement à la baisse hier matin à Wall Street, puis sur le milieu du jour, la résistance offerte aux pressions des ventes était meilleure. Durant le cours de la seconde partie de la séance d'hier, le gros des valeurs paraissaient toutefois moins hésitantes et en fermeture, on comptait 506 gains, contre 196 pertes, mais il était évident que plusieurs spéculateurs s'empressaient de prendre leurs profits à cause du congé d'aujourd'hui et aussi à cause des incertitudes sur l'existence du Cabinet Laval qui doit se réunir aujourd'hui. Néanmoins l'ensemble de la liste se ressentait bien du réveil des ferroviaires.

Le total des transactions enregistrées atteignit 1,888,910 actions, comparativement à 2,363,510 actions échangées la veille.

Le taux de l'argent à vue était de 3-4 de 1%.

L'indice de 60 stocks, compilé par la Presse Associée, accusait un gain de .05 pt à 55. Les nouvelles commerciales et industrielles favorables paraissaient faire échec aux nouvelles internationales défavorables. Anaconda se distinguait parmi les cuivres en clôturant à la hausse à la suite de la déclaration d'un dividende de $1.00 par action par sa subsidiaire Greene Cananea Copper. Les déclarations de dividendes par Hercules Powder, Gorham Mfg. et Art Metal Works furent aussi bien vues.

L'augmentation de 65 p.c. dans les opérations de 39 cies de chemins de fer en octobre, comparativement à l'an dernier explique la vogue des ferroviaires. Ils se ressentaient aussi favorablement des perspectives d'accroissement dans les chargements de wagons, de même que des rumeurs à l'effet que plusieurs entreprises de chemins de fer opéreraient avec profits sur la fin de cette année. Great Northern, Chesapeake & Ohio, Santa Fe, Union Pacific, Illinois Central, Southern Pacific et N.-Y. Central se distinguaient dans ce groupe en se hissant de 1 point et davantage.

La lourdeur des prix du blé influa peu sur le sentiment spéculatif, mais par contre l'affermissement du franc français fut bien vu.

Twin City Rapid Transit, priv. était en vedette et grimpait de 9 pts, tandis que Wright Aeronautical se hissait de 5 pts parmi les titres d'aviation. Owens Illinois se distinguait de son côté parmi les spécialités en se hissant de 3 pts.

Ingersoll Rand se ressentait de la déclaration d'un dividende additionnel de $3.00 et se hissait de 2 pts. Par contre American Bank Note ne réfléta pas la reprise du dividende de 25 cts par action. Air Reduction était vedette en grimpant de 5 pts à la suite de la proposition d'une division du stock sur une base de 3 pour 1.

Les titres canadiens inscrits sur ce marché n'accusaient que des gains fractionnels seulement.

Le total des transactions enregistrées sur le marché du curb de cette ville hier atteignit 352,000 actions, comparativement à 364,000 actions échangées la veille.

Nouvelle émission offerte au public

OBLIGATIONS D'UNIONS GAS CO. RAPPORTANT ENTRE 3 1-2 ET 4 1-2 P. 100

Un syndicat comprenant The Dominion Securities, Wood, Gundy & Co., W. C. Pitfield & Co., Nesbitt, Thompson & Co., Hanson Bros. Inc., et enfin Midland Securities offre aujourd'hui une émission de $4,500,000 d'obligations, Première Hypothèque, d'Union Gas Company of Canada, Ltd.

Les obligations en date du 1er décembre 1935 portent intérêt à 3 1-2 p.c. pour les échéances de 1 à 3 ans, 4 p.c. pour les échéances de 4 à 7 ans et enfin 4 1-2 p.c. pour les échéances de 8 à 15 ans. Ces dernières sont offertes à 98, pour rapporter 4.65 p.c. quant à celles de 1936, à 1945, le prix est quelque peu différent.

Les déboursés levés faits au cours des récentes années par cette compagnie, à la suite de l'expansion des marchés pour le gaz naturel et à cause également des sommes dépensées pour l'achat de valeurs de compagnies filiales, seront remboursés à même le produit de cette émission. Ces déboursés ont été finances à même les recettes et les emprunts bancaires. Il ne restera qu'un léger emprunt bancaire après ce financement, qui selon les estimations des administrateurs, sera remboursé avant le 31 mars 1936, à même les recettes.

L'Union Gas Company of Canada est l'une des grosses compagnies d'utilité publique canadiennes et s'occupe de la production ainsi que de la distribution de gaz naturel dans le sud-ouest de l'Ontario. La compagnie et ses filiales desservent 50,000 clients résidant dans des districts comptant une population de plus de 300,000 personnes.

Nouvelle filiale de l'International Nickel

International Nickel Company of Canada Limited est à organiser une filiale, la Whitehead Metals Product Co. of Canada, Ltd, pour la fabrication des réservoirs métalliques à Port Colborne, Ont., annonce le président-adjoint, M. J. C. Nicholls.

Taux sans changement

New-York, 28. — La New York Federal Reserve Bank annonce aucun changement dans son taux de réescompte de 1½ pour cent.

Emprunts obligataires

Les lancements d'emprunts obligataires au Canada durant la période allant du 1er janvier au 25 novembre se chiffrent par 848,667,429 en regard de $604,986,601 et de $528,915,438 durant les périodes correspondantes de 1934 et de 1933, atteste le bulletin hebdomadaire de A. E. Ames and Co.

Le blé canadien se comporte mieux que le blé des Etats-Unis

LES PRIX SONT FERMES A WINNIPEG, TANDIS QU"ILS SONT LOURDS A CHICAGO

Winnipeg, 28. — Les prix du blé clôturaient 1-4 à 3-8 ct plus haut par boisseau hier sur le marché de cette ville.

Il était évident que la demande était meilleure pour les futurs en fermeture qu'au début. La séance d'hier fut cependant l'une des moins actives encore vue depuis longtemps. La demande étrangère pour le blé canadien continue d'être peu élevée et aucun chiffre n'a été publié sur les exportations. La tenue des marchés étrangers paraissait peu influer sur le sentiment spéculatif.

* * *

Liverpool, 28. — Les prix du blé accusaient à la clôture hier sur le marché de cette ville des gains de 1-4 denier par boisseau.

* * *

Chicago, 28. — Les prix du blé étaient toutefois irrégulièrement à la baisse sur le marché de cette ville et ils accusaient en fermeture des pertes de 3-8 ct par boisseau.

Des doutes au sujet de la légalité de certaines taxes parurent influer sur le sentiment spéculatif sur ce marché hier, de même que la chute de 2 cts par boisseau sur le marché de Minneapolis hier. La nouvelle que la France avait autorisé l'exportation de 20,000,000 de boisseaux était aussi un facteur défavorable.

MARCHE DES GRAINS

Cours fournis par THOMPSON & McKINNON 300 St-Jacques Ouest

WINNIPEG	Ferm. ant.	Ouv.	Haut	Bas	Clot
Blé:—					
Mai	89¾	90¼	90⅜	89⅜	90¼
Juillet	90¼	90¼	90⅜	89⅞	90¼
Novembre	86⅜	87	87¼	86⅜	87
Décembre	86¼	86¼	86⅜	85⅞	86⅞
Avoine:—					
Mai	31⅜	31½	31½	31⅜	31⅜
Juillet	31⅜	31¼	31¼	31⅛	31⅛
Décembre	29	29	29¼	29	29
Orge:—					
Mai	36	36¼	36¼	36¼	36¼
Juillet	37	37¼	37⅜	37⅛	37¼
Décembre	33	33¼	33⅜	33¼	33¼
Seigle:—					
Mai	45	45¼	45¼	44¼	44⅞
Juillet	46¼	46¼	46¼	45¾	45⅞
Décembre	41⅜	41⅜	41¼	41	41¼
Lin:—					
Mai	142	141¼	141⅞	141	141⅞
Novembre	139¼	139	...	...	139
Décembre	139¼	138	138⅞	138	138⅞
CHICAGO					
Blé:—					
Mai	97⅜	97¼	98	96⅞	97⅞
Juillet	89⅞	89¾	90	89	89⅞
Décembre	98	97¼	98⅜	97¼	97⅞
Maïs:—					
Mai	59⅞	59⅞	59⅞	59¼	59⅞
Juillet	60⅞	61	61	60⅞	60¼
Décembre	59⅞	59¼	60	59¼	59¼
Avoine:—					
Mai	28¼	28¼	28¼	28¼	28¼
Juillet	28⅞	28¼	28⅞	28¼	28⅝
Décembre	26⅞	26¼	26⅞	26⅜	26⅞
Seigle:—					
Mai	51¼	51¼	51¼	51	51¼
Juillet	52¼	52¼	52⅜	52¼	52¼
Décembre	49¼	48¾	49¼	48¾	48¾

Au marché de l'argent

L'argent à terme finit sur une note plus ferme au Canadian Commodity Exchange hier. Les cours sont au même niveau ou en gain allant à 31 points. Il a été traité 52 lots dont 27 pour décembre, 2 pour janvier, 21 pour mai et 2 pour juillet.

	Ouv.	Haut	Bas	Ferm.
Déc.	65.83	65.90	65.83	65.89
Jan.	*65.40	65.60	65.60	*65.60
Mai	*65.70	65.85	65.82	*65.75
Juil.	....	65.89	65.89	†65.85

*—Offre; †—Cours nominal.

INSISTEZ pour avoir les véritables RADIOTRONS MARCONI RVC

Hausse des recettes du C.N.R. en octobre

RECETTES BRUTES ET NETTES LES PLUS ELEVEES DEPUIS QUATRE ANS.

Le chemin de fer National du Canada note pour le mois d'octobre une amélioration remarquable des recettes d'opérations. Les recettes brutes et nettes sont les plus élevées que le réseau ait rapportées depuis plus de quatre ans et demi ou depuis le premier semestre de 1931.

Les recettes brutes du mois d'octobre sont en augmentation de $2,022,617 à $17,825,909 contre $15,803,292 pour le mois correspondant de 1934. Les frais d'exploitation en hausse de $1,201,911 à $14,195,774 contre $12,993,863 laissent des recettes nettes de $3,630,135 contre $2,809,429 soit un accroissement de $820,706.

Pour les dix mois arrêtés au 31 octobre les recettes brutes se chiffrent par $142,956,088 en regard de $137,766,001 en augmentation de $5,190,087; les frais d'exploitation, ayant augmenté plus que les recettes brutes, les recettes nettes accusent une diminution de $156,134 sur celles de la période correspondante de 1934 à $9,795,800 contre $9,951,934.

Nouveau président de Woods Mfg Comp.

A une assemblée des administrateurs de Woods Manufacturing Company, Ltd., tenue hier matin à Montréal, M. Harold Crabtree a été élu président pour remplir la vacance créée par la mort de M. Thomas Mitchell. M. W. A. Eden a été élu vice-président.

M. Crabtree, président de Howard Smith Paper Mills, était vice-président de Woods Manufacturing Company et M. Eden, un des membres du conseil d'administration.

Moyennes des actions à New-York

Compilées par la Presse Associée

	20 IN	15 RR	15 UT	60 Tot.
Ferm. d'hier	73.5	x29.5	43.5	55.0
Ferm. ant.	73.0	28.5	43.4	54.5
Il y a un mois	70.9	24.6	41.2	52.4
Il y a un an	54.8	27.1	27.2	40.9
Haut — 1935	76.3	29.5	44.6	56.1
Bas — 1935	49.5	18.5	21.6	34.8
Haut — 1934	81.4	43.0	40.6	51.4
Bas — 1934	45.3	22.8	24.2	34.9
Haut — 1932	17.5	8.7	23.9	16.8
Bas — 1932	146.5	153.8	184.3	187.1
Haut — 1929	51.6	95.3	61.8	61.8
Bas — 1929				

Note: x—Cote maxima de 1935.

LE CYCLE COMPLET

L'homme sage et prévoyant pratique l'économie pendant sa vie active. Les banques lui offrent leur service d'épargne.

Plus tard, il jouira de sa fortune.

L'homme sage et prévoyant a recours aux compagnies d'assurances sur la vie. Elles augmentent le patrimoine qu'il destine à ceux qu'il aime et désire protéger.

L'homme sage et prévoyant choisit une société de trust comme exécuteur testamentaire. Par elle seule il prolongera auprès de sa famille, après l'avoir quittée, son rôle bienfaisant.

Sociétés de trust, banques et compagnies d'assurances sur la vie: telles sont les grandes institutions financières dont la fonction sociale est indispensable.

Le Trust Général du Canada met tout son personnel à la disposition de chaque client: inspecteurs, contremaîtres, percepteurs, publicistes, comptables et légistes. Consultez-le à l'un de ses bureaux. Il ne vous en coûte rien et vous y trouverez peut-être avantage.

Trust Général du Canada

112, ouest, rue St-Jacques. MONTRÉAL — 71, rue St-Pierre, QUÉBEC

GARNEAU & OSTIGUY
AGENTS DE CHANGE
Montreal Stock Exchange — Montreal Curb Market
Canadian Commodity Exchange Inc.
46 RUE ELGIN OTTAWA Queen 1009* — EDIFICE ALDRED Place d'Armes MONTREAL PLateau 2751*

CONFIEZ-NOUS VOS IMPRESSIONS

TRAVAIL PARFAIT A PRIX RAISONNABLE

Demandez notre représentant

Cie d'Imprimerie Perrault
33 Ouest, rue St-Jacques, Montréal
Tél. HArbour 5131

Le commerce des volailles actif

AVEC L'APPROCHE DES FÊTES — ALLURE DU MARCHE DES OEUFS FERME

La saison active du commerce des volailles ne fait que de s'ouvrir et les marchés sont en général très fermes. Il est tout probable que l'offre totale de volailles au Canada cette année sera peu abondante aussi les prix paraissent devoir être fermes au moment où la saison s'ouvre. Ceci s'applique surtout aux dindons car tout indique que la production de ces volailles est d'une faiblesse anormale. On ne sait pas encore à quel prix les dindons monteront pendant la saison de Noël et du Jour de l'An, mais il y a tout lieu de croire qu'ils reprendront la place qu'ils occupaient autrefois, parmi les volailles du plus haut prix et qu'ils rentreront dans la catégorie de semi-luxe.

En attendant les prix s'établissent sur les niveaux bien supérieurs à ceux de l'année dernière ainsi que le démontre la comparaison entre les chiffres de cette année et ceux de l'année dernière en ce qui concerne l'Ouest. A Winnipeg et Edmonton on paie cette année 12c la livre pour des dindons de la Catégorie A, tandis que l'année dernière le prix était de 14 à Winnipeg et de 12 à Edmonton. A Winnipeg cette année les poulets de la Catégorie A du meilleur poids se vendent 19 contre 16 l'année dernière. Régina cote 17 pour les dindons de la Catégorie A cette année et le même prix pour les poulets de la Catégorie A, tandis que les chiffres correspondants pour l'année dernière étaient de 11 et de 12. Les prix des wagons pour les expéditions interprovinciales classées seront établis la semaine prochaine et l'on pourra ainsi établir une comparaison plus large avec les prix de l'année dernière.

Tandis que le marché des volailles présente ainsi une situation généralement ferme le commerce des oeufs est assez variable. On constate un fléchissement marqué dans la Colombie-Britannique, l'Ontario, le Québec, la Nouvelle-Écosse et le Nouveau-Brunswick. Il a fait un temps d'une douceur anormale dans tout l'Est; la production comme c'était à prévoir se ranime rapidement et la demande aux prix élevés qui avaient cours n'était pas suffisante pour absorber l'offre rapidement croissante. La Colombie-Britannique qui comptait sur l'Est pour l'absorption de son surplus a diminué ses prix par correspondance à ceux de Montréal et Toronto. Cependant dans l'Ile du Prince-Edouard il n'y a pas encore eu d'augmentation sensible dans les arrivages; l'offre d'oeufs frais locaux est à peu près insignifiante et la situation est ferme.

Le ton dans l'Ouest a été un peu plus normal pour la saison que dans l'Est et les marchés de l'Ouest sont en général très fermes. En fait à Winnipeg les prix sont à peu près les mêmes que dans l'Est. Les arrivages frais sont presque insignifiants mais les oeufs d'entrepôt sont l'objet d'un commerce très actif dans toutes les provinces de l'Ouest.

Comme il est d'habitude en cette saison, l'allure du marché aux oeufs dépendra des conditions de température pendant les quelques semaines qui vont suivre. Une température hivernale réduira les arrivages, stimulera la demande et améliorera le ton du marché tandis qu'un temps doux exercera une effet contraire.

Au marché des denrées

Marché au comptant:
Beurre d'herbe de Québec, 25 1-2 à 25 3-4; beurre réclassifié de l'ouest 25 1-2 à 25 3-4; Fromage blanc d'Ontario, 10 5-8 à 11; fromage coloré d'Ontario, 11 à 11 1-2; fromage blanc de Québec, 9 3-4 à 10 1-8; Oeufs d'Ontario A-gros 37 à 38 1-2; A-moyens, 33 à 34; A-poulettes, 30 1-2 à 32; B-Gros, 26 1-2 à 27; B-moyens 25 à 25 1-2; C, 23 1-2 à 24.

Marché en transit:
Beurre de Québec, 25 1-2 à 25 3-4; beurre réclassifié de l'ouest 25 1-2 à 25 3-4;

Marché à terme:
Beurre: décembre, 25 3-4 à 26; janvier, 26 à 26 1-2; février, 26 1-4 à 26 1-2; mars 26 1-2 à 26 3-4;. Le contrat de novembre a été rayé à midi.

PRIX DES DENREES

Cours fournis par Abbott, Proctor & Paine, 201, Notre-Dame Ouest

OPTIONS

	Haut	Bas	Ferm.	Fer. préc
Cocoa:—				
Déc.	474	469	474	471
Mar.	488	484	488	485
Mai	497	493	497	494
Café (Rio):—				
Déc.	473	465	467	470
Mar.	495	493	490N	490-91
Mai	....	....	504N	504N
Café (San.):—				
Déc.	784	773	780	777
Mar.	799	793	796	795
Mai	803	800	800	801
Cuivre:—				
Déc.	800	795	798-800	795-7
Mar.	814	812	811-14	810-14
Mai	....	....	820-823	817-23
Coton:—				
Oct.	1120	1114	1117-20T	1119T
Déc.	1186	1177	1186T	1182T
Jan.	1180	1172	1179-80T	1173-74T
Lin:—				
Mar.	1075	1070	1072	1065
Déc.	1073	1073	1069-73	1061
Mai	1075	1070	1075	1069
Cuir:—				
Déc.	1118	1117	1118B	1118B
Mar.	1153	1152	1153	1152-54
Mai	....	....	......	......
Plomb:—				
Déc.	....	....	433N	433N
Mar.	....	....	441N	441N
Mai	....	....	447N	447N
Caoutchouc:—				
Déc.	1312	1293	1311-12	1300-01
Mar.	1340	1328	1339	1328-29
Mai	1354	1341	1354	1342-43
Soies:—				
Mar.	190	189	189	189
Déc.	191	191	191	190
Mai	190	189	188½-9	188¼-9
Sucre:—				
Déc.	225	225	225	224-26
Mar.	213	210	211-12	211-12
Mai	217	214	213-15	214-15
Laine:—				
Déc.	....	....	96-96.5	96.-97.5
Mar.	....	....	96.8-97	96.6-97.4
Zinc:—				
Déc.	....	....	470N	470N
Mar.	....	....	479N	479N
Mai	....	....	485N	485N
Chicago Mercantile Exchange				
Beurre:—				
Nov.	30⅜	30⅜	30⅜	30½
Oeufs:—				
Nov.	20¼	20¼	20⅜	21

Les prix de gros

Ottawa, 28. — Le nombre-indice des prix de gros, calculé sur la moyenne de 1926 comme 100, ressort à 72.9 pour la semaine close le 22 novembre en regard de 72.6 la semaine précédente et de 71.2 pour la semaine correspondante de 1934.

BOURSE DE NEW-YORK

Cours fournis par ABBOTT, PROCTOR & PAINE, 201, Notre-Dame ouest, Montréal.

Ventes	Stocks	Ouv.	Haut	Bas	Dern. vente	Ch'ge net	Fermeture offre	dem.
	A							
.....	Acme Steel	....	....	....	....	.....	71	72⅛
1700	Adams Express	9¼	9½	9¼	9½	+¼	9½	9⅝
2800	Air Reduction	167	172⅛	167	171½	+3½	171¼	172⅛
7900	Alleghany Corp.	2⅞	3	2¾	3	+⅛	2⅞	3
1700	Allied Chemical	162	163	161½	163	—¼	162	163¼
3100	Allis-Chalmers	33	33¾	33	33½	+⅝	33¼	33⅝
1100	Amerada Corp.	71¾	72	71¾	72	—1	71⅝	72⅛
900	Am. Agri. Chemical of Del.	50	51½	49½	51	+1¾	50⅛	52
1300	Am. Bank Note Co.	43¼	43¼	42⅛	42⅛	—1¼	41⅝	42⅛
12800	Am. Crystal Sugar	17½	18⅛	17⅛	17⅝	+⅝	17⅝	17⅞
600	Am. Brake Shoe	40	40⅛	39⅜	40	.....	40	40⅜
1700	Am. Can.	140⅜	142⅜	140⅜	142⅜	+2¼	142	143
2400	Am. Car and F.	30⅛	30⅞	29⅝	30⅛	+1⅛	30¼	30⅜
.....	Am. Chicle	....	....	....	....	.....	88⅛	90
500	Am. Conn. Alch.	30½	31	30½	31	+¼	31	31½
1600	Am. and Fgn. Power	7⅛	7⅛	7	7	.....	6⅞	7⅛
300	Am. Home Products	37¼	37¼	37¼	37¼	—¼	37	37⅝
500	Am. Inter. Corporation	10¼	10⅛	10¼	10⅛	+⅜	10¼	10⅜
300	Am. Ice	2⅞	2⅞	2⅞	2⅞	.....	2⅞	3
1800	Am. Locomotive	24	25⅛	24	25	+1	24⅝	25
.....	Do priv.	68	70⅝	68	70⅝	+2⅜	70	70⅞
1400	Am. Machinery and Foundry	30	30⅛	29⅞	30	—1	29⅞	30⅛
1400	Am. Metals	29⅜	30⅞	29⅞	30⅜	+1½	30¼	30⅜
2500	Am. Power and Lt.	8¼	8⅜	8¼	8⅜	.....	8¼	8⅜
1400	Do 5% priv	35	35¼	34⅜	35	—⅜	34½	35
1200	Do 6% priv	42½	42½	42	42⅛	+⅛	41⅞	42⅜
13700	Am. Radiator	20⅞	21⅛	20⅝	21⅛	+⅛	21⅛	21⅜
5100	Am. Rolling Mills	29⅝	30⅛	29¾	30⅛	+⅜	30	30⅜
5500	Am. Smelting	59	60½	59⅛	60	+⅝	60	60⅛
1400	Am. Steel Foundries	23¼	23⅝	22⅞	23¼	+⅛	23⅛	23⅜
300	Am. Sugar	51	54	53⅜	53⅞	+⅛	53⅜	54
100	Am. Sumatra	26⅝	26⅞	26⅝	26⅞	+⅜	26⅝	27
3300	Am. Tel and Tel.	159	159⅝	159⅜	159⅝	+⅝	159⅜	159⅝
300	Am. Tobacco	101	101	100⅛	100⅛	—1⅜	100	101¼
1400	Do B	104¼	104½	103	103	—1	102⅜	103¼
4300	Am. Waterworks	19⅝	20¼	19⅝	20	+⅜	20	20¼
1000	Am. Woolen	9½	9⅞	9½	9⅝	—⅜	9½	10
1600	Do priv.	64	64½	63⅜	63⅜	—⅜	63⅞	64⅜
100	Am. Zinc	4⅝	4⅝	4⅝	4⅝	+⅛	4⅝	5
51400	Anaconda Copper	24⅜	25⅛	24⅞	25⅜	+1	25⅛	25⅜
1200	Anchor Cap. Corp.	15	15¼	14⅞	15¼	+⅜	15	15⅜
8200	Armour "A"	5	5⅜	5	5⅜	+⅛	5⅛	5⅜
1100	Assoc. Dry Goods	16¼	17	16⅛	16½	—½	16⅞	17
7400	Atchison	53	54½	53	54½	+1½	54	54⅜
4400	Atl. Coast Line	29½	30½	29½	29⅞	+⅞	29⅜	30⅛
1600	Atlantic Refining Co.	24⅜	24⅜	24	24⅛	+⅛	24	24⅜
1600	Auburn Motors	39	39⅞	39	39⅞	+⅜	38⅝	39⅞
19400	Aviation Corp. New.	4½	4⅝	4½	4⅝	+⅛	4⅝	4⅝
	B							
4500	Baldwin Loco.	4⅝	4¾	4½	4⅝	+¼	4⅝	4¾
18500	Baltimore and Ohio	16⅛	16⅞	16⅛	16⅝	+⅝	16⅝	16⅞
4000	Bansdall Corp.	12⅜	12⅜	12⅛	12⅜	.....	12⅜	12⅞
1700	Bendix	20⅝	20⅞	20⅝	20⅝	+¼	20⅝	20⅞
.....	Best. and Co.	....	....	....	....	.....	55	56½
32100	Bethlehem Steel	49½	50⅜	49½	50	+⅝	50	50⅛
2000	Boeing Corp.	12⅞	13⅜	12⅞	13¼	+⅛	13¼	13⅜
300	Bohn. Alum.	49	49⅜	49	49	—⅜	49	49⅜
2000	Borden's Co.	26⅜	26⅞	26⅜	26⅜	+⅜	26⅜	26⅞
1800	Borg. Warner	62¼	63	62⅛	62½	+1	62⅛	63
2300	Briggs Mfg.	51⅛	52½	51⅛	52⅛	+⅜	51⅞	52
.....	Brooklyn Man. Tran.	42	42	41⅞	42	+⅛	41⅞	42
300	Brooklyn Union Gas	55⅜	55⅜	55⅛	55⅜	+¼	55⅜	56
.....	Bruns. Balke	9⅞	10⅛	9⅞	10	—¼	10⅛	10¼
1800	Bucyrus Erie Co. priv.	15	15⅜	14⅞	15⅛	+⅜	15⅛	15⅜
3100	Burroughs Adding Mach.	26⅛	26⅜	25⅞	26⅛	.....	26⅛	26⅜
400	Byers, A. M.	18½	18½	18⅛	18⅛	+¼	18⅜	18⅝
	C							
100	Calif Packers XD ¾%	36	36	36	36	+1⅛	36	36¼
2200	Calumet & Hecla	5½	5⅜	5¼	5¼	.....	5¼	5⅜
1900	Canada Dry	12¼	12⅜	12⅛	12⅛	+¼	12¼	12⅜
7300	Can Pacific	11½	11⅝	11⅜	11⅝	+⅛	11⅝	11⅞
2500	Case J I	101	101	99⅛	99⅞	+⅛	99	100
200	Caterpillar Tract	58	58	57⅞	57⅞	+⅞	57	57⅞
1000	Celanese Corp	28¾	28¾	28	28¾	+⅜	28⅜	28½
1000	Cerro de Pasco	58⅝	58½	57	58⅝	+⅞	58⅝	58⅞
4900	Chesapeake Corp	58	61⅛	57⅞	60⅛	+3⅛	60⅛	61
7100	Che'peake & Ohio	51⅛	52⅜	51⅛	52⅜	+⅛	52⅛	52¼
2400	Chicago M & St P	1⅝	2	1⅝	1⅞	+⅛	1⅞	2
5500	Do priv	3	3¼	3	3⅛	+⅛	3⅛	3¼
400	Chicago R Island	1⅞	2	1⅞	1⅞	+⅛	1⅞	1⅞
3200	Chicago Nor West	3¼	3⅜	3⅛	3¼	.....	3⅛	3⅜
1700	Childs Co	6	6⅛	6	6⅛	+⅛	6⅛	6⅛
17300	Chrysler	84⅜	86⅜	84⅜	85⅜	+1⅛	85⅜	85⅞
100	Coca Cola	293½	293½	293½	293½	—2⅛	290	300
1000	Colgate Palm	17⅛	17⅞	17½	17⅜	+⅜	17⅜	18
3800	Collins Alkman	44⅜	44⅜	44	44⅜	+1¼	44⅜	45
100	Colorado F & Iron	3⅞	3⅞	3⅞	3⅞	—⅛	3⅞	3⅞
.....	Columbia Carbon New	96⅛	96½	96⅛	96½	+2½	93	97
4600	Columbia Gas	13⅛	14	13⅛	13⅞	—⅛	13⅞	13⅞
20800	Commw Southern	2⅞	2⅞	2⅞	2⅞	.....	2⅞	2⅞
3200	Commer Credit	48⅜	49¼	48⅜	49¼	+⅛	49	49⅜
9600	Commer Solvents	20⅞	20⅞	20⅝	20⅞	+⅛	20⅝	20⅞
1000	Congoleum	44⅞	45¼	44⅞	45	+⅛	45	45¼
2200	Cons Cigars	10⅛	10⅞	10⅛	10⅞	+⅛	10⅞	10⅞
4900	Con Gas	31⅜	32¼	31⅜	32¼	+⅜	32¼	32⅜
6500	Cons Oil	9⅝	10	9⅝	9⅞	+⅛	9⅞	9⅞
500	Cont Baking A	9⅝	9⅝	9⅝	9⅝	.....	9⅝	9⅞
600	Do B	1⅜	1½	1⅜	1⅜	—⅛	1⅜	1½
600	Cont Can	92⅜	93	92⅛	92⅜	+⅜	92⅜	93
100	Do Dia Fibre	16⅜	16⅜	16⅜	16⅜	—⅛	16⅜	16⅞
1000	Do Insurance	42⅛	42½	42	42⅜	—⅛	42¼	43
59700	Cont Motors	1⅞	2⅛	1⅞	2⅛	+⅛	2⅛	2⅛
5600	Do Oil	26⅜	27⅞	26⅜	27⅞	+⅞	27⅜	27⅞
2500	Corn Products	70⅜	71⅜	69⅞	71⅜	+1	70⅞	71
3800	Coty Inc	6⅛	6⅛	6⅛	6⅛	+⅛	6⅜	6⅜
700	Crown Cork	44⅜	45⅜	43⅜	44	—⅜	43⅜	45
1800	Crucible Steel	30⅛	31	29⅞	30½	+1⅛	30⅛	30⅜
200	Cuba Co	1⅛	1⅛	1⅛	1⅛	—⅛	1⅛	1⅛
600	Cuban Amn Sug	6⅛	6⅛	5⅞	5⅞	—⅛	5⅞	6
33100	Curtiss Wright	3⅛	3⅜	3⅛	3⅜	+⅛	3⅛	3⅜
18400	Do A	9⅜	9⅜	9⅜	9⅜	.....	9⅜	9⅜
	D							
1800	Deere & Co	51⅛	51⅜	51	51¼	.....	51⅛	51⅜
3200	Delaware & H	37½	38⅛	37⅛	37⅞	+1⅛	37⅞	38
6000	Delaware L & W	16⅜	16⅞	16⅜	16⅞	+⅛	16⅞	16⅞
.....	Detroit Edison	....	....	....	....	.....	119⅛	120½
.....	Devoe Raynolds A	....	....	....	....	.....	43	45
200	Diamond Match	39⅛	39⅛	39⅛	39⅛	+⅛	39⅛	39⅜
500	Dome Mines	41⅜	41⅜	41⅜	41⅜	+⅛	41⅜	41⅞
200	Dom Stores	8⅜	8⅜	8⅜	8⅜	.....	8⅜	9
3300	Douglas Aircraft	32⅞	33⅛	32⅞	32⅞	.....	32⅞	33⅛
1700	Du Pont	136⅜	139½	136½	139	+2⅛	138½	139
	E							
300	Eastman Kodak	161¼	161¼	160⅜	160⅜	+¼	160⅜	162¼
1000	Eaton Axle	27⅜	27⅞	27⅜	27⅜	—⅜	27⅜	28
4300	Elect Auto Lite	33¼	34¼	32⅞	34	+1	33⅞	34⅛
1800	Elect Power & Lt	5⅛	5⅜	5¼	5⅜	.....	5⅜	5⅝
400	Do 7% priv	24	24½	24	24½	+1⅛	24⅛	24⅜
500	Elect St Batt	57	57	56½	56½	—⅜	57	57⅜
.....	Eng Pub Service	....	....	....	....	.....	6⅞	7⅛
2000	Erie Railroad	11	12⅛	11⅞	12⅛	+⅛	12⅛	12⅜
200	Do 1er priv	15⅜	15⅞	15⅜	15⅞	+⅛	16⅛	16½
	F							
400	Fairbanks Morse	28½	28⅜	28½	28⅜	+½	28½	29
10	Do priv	139	139	139	139	—1	136½	140
200	Fidelity Phoenix	44	44	44	44	.....	43	43⅞
1700	First Nat Stores	48⅜	48⅜	48⅛	48⅜	+⅛	48⅛	48⅜
2700	Foster Wheeler	21⅛	22⅞	21⅛	22⅜	+1⅛	21⅞	22⅛
1800	Freeport Texas	28⅜	29⅛	28⅛	29	+1⅛	28	29
	G							
1100	Gen Asphalt	21	21	20⅛	20½	+⅛	20¼	20⅜
1300	Gen Amn Tank	44	44½	44	44	+¼	44	44½
200	Gen Baking	12	12	12	12	+⅛	11⅞	12
2700	Gen Bronze	9⅛	9½	9	9¼	.....	9⅛	9⅜
200	Gen Cable	6	6	5⅞	6	+¼	5⅞	6
100	Do A	16¼	16¼	16¼	16¼	+⅛	16	16¼
100	Gen Cigars	52⅜	52⅛	52⅛	52⅛	—½	52⅛	57⅜
12200	Gen Electric	37⅞	38⅜	37⅞	38⅛	+⅛	38⅛	38⅛
2900	Do Food	33⅞	33⅞	33⅛	33⅞	+⅛	33⅞	33⅞
25400	Gen Motors	55⅜	56⅜	55⅜	56⅛	+⅛	56⅜	56⅜
500	Gen Ry Sig	38	38⅛	38	38⅛	+1⅛	38	38⅜
2000	Gen Refractories	27⅞	28⅛	27⅞	28⅛	+⅜	28½	28⅜
2400	Gillette S R	18	18	17⅞	17⅞	.....	17⅞	18
1600	Glidden Com	41⅜	43	41⅜	43	+1⅛	42⅛	43
2300	Gold Dust	20⅜	20⅜	20⅛	20⅜	+⅛	20⅛	20⅜
7300	Goodrich	11⅞	12⅛	11⅞	12	+⅜	11⅞	12⅛
3100	Goodyear T & R	20⅜	21⅛	20⅜	21⅛	+1	21	21⅜
1600	Gotham Silk	8⅞	9⅜	8⅞	9⅛	+⅜	9⅛	9⅜
5800	Graham Paige	3⅜	3⅜	3⅜	3⅜	+⅛	3⅜	3⅜
500	Granby Mining	13⅜	13⅜	13⅜	13⅜	+⅛	13⅜	13⅜
1300	Grant W T	33⅛	33⅛	32	32	—1	31⅞	33
1100	Great North Ore	14⅜	14⅞	14⅜	14⅞	.....	14⅜	14⅞
15100	Great North priv	31⅜	32⅜	31	32⅜	+1⅛	31⅞	32⅛
1600	Great West Sug	32⅜	33	32⅜	33	+⅛	33	33⅜
.....	Gulf States Steel	....	....	....	....	.....	30	34
	H							
800	Harbison-Walker	25⅛	25⅜	25⅛	25⅜	+⅜	25⅛	26⅛
400	Hercules Powder	86	86⅜	85⅜	85⅜	—1⅛	85	87½
.....	Hershey Chocolate	....	....	....	....	.....	77	79
.....	Homestake Min XD $20 EX	....	....	....	....	.....	420	418
3300	Houdaille Hers B	27⅞	28⅜	27⅞	28⅛	+⅜	28⅛	28⅜
9400	Houston Oil New	6⅛	6⅜	6⅛	6⅜	—⅛	6⅛	6⅜
2700	Howe Sound New	53⅜	55½	54⅛	54⅞	—⅜	54⅜	55
1800	Hudson Motors	15⅛	15⅛	15	15⅛	+⅛	15⅛	15⅜
1500	Hupp Motors	2⅜	2⅜	2⅜	2⅜	.....	2⅜	2⅜
	I							
25800	Ill Cent Ry	18⅜	19⅜	18⅜	19⅜	+⅜	19⅜	19⅜
.....	Indian Ref	....	....	....	....	.....	3	3⅛
1300	Ind Rayon	30⅛	30⅜	30⅛	30⅛	—⅛	30⅛	30⅜
600	Ingersol Rand	115⅜	117	115⅜	116	+1	115⅜	117⅜
3500	Inland Steel	102⅞	105	102⅞	105	+3	104⅛	105
400	Inspir Copper	6⅜	6⅜	6⅜	6⅞	+⅛	6⅞	6⅞
100	Interb R T	17⅛	17⅛	17⅛	17⅛	—⅛	17⅜	17⅜
200	Int Business Mach	179	179⅜	179	179⅜	—1⅛	179½	181
1100	Int Carriers	7⅛	7⅜	7⅛	7⅜	+⅛	7⅛	7⅜
4200	Int Harvester	59⅛	59⅜	59	59⅛	—⅛	59⅛	59⅜
900	Int Hydro Elec A	3⅜	3⅜	3⅜	3⅜	—⅛	3⅜	3⅜
37100	Int Nickel	38⅜	40⅛	38⅞	40⅛	+1⅛	40⅛	40⅜
1700	Int Paper priv nouv	17⅞	18⅜	17⅞	18⅜	+⅜	18⅜	18⅞
300	Do A	3⅜	3⅜	3⅜	3⅜	—⅛	3⅜	3⅜
200	Do B	2⅛	2⅛	2⅛	2⅛	.....	2⅛	2⅜
500	Do C	1⅛	1⅛	1⅛	1⅛	—⅛	1⅛	1⅜
300	Int Salt	26⅛	26⅛	26⅛	26⅛	+⅜	26⅛	26⅜
200	Int Shoe	48⅜	48⅜	48⅜	48⅜	—⅛	48⅜	49⅛
10100	Inter Tel & Tel	12½	12⅞	12⅜	12⅞	+⅜	12⅞	12⅞
	J							
9000	Johns-Manville	93½	94	92⅛	92½	—1	91½	93
100	Julius Kayser	26	26	26	26	.....	26	26⅛
	K							
800	Kelsey Hayes "B"	26	26	26	26	—⅛	26	26⅜
1600	Kelvinator	14⅜	14⅞	14⅜	14⅜	+⅛	14⅜	14⅜
14200	Kennecott Copper X. D. 20c	27⅞	28	27⅛	28	+⅜	27⅞	28
1200	Kresge, S. S.	27⅛	27⅜	27⅛	27⅜	+⅛	27⅛	27⅜
2600	Kroger Grocery	26⅛	26⅜	26⅛	26⅜	—⅛	26⅜	26⅜
	L							
1200	Lambert Co.	23⅜	23⅞	23⅜	23⅞	.....	23⅜	23⅞
1200	Lehigh Valley	9⅜	9⅜	9⅜	9⅜	+⅛	9⅜	9⅜
200	Lehman Corp.	92⅜	92⅜	92⅛	92⅜	—⅛	91⅜	93
100	Lehn and Fink Prod.	12⅜	12⅜	12⅜	12⅜	+⅛	12⅜	12⅜
1800	Libbey Owens X.D. 30c.	46	46⅛	46	46⅜	+⅛	46⅛	46⅜
200	Life Saver Corp.	28½	29	28¼	29	+1⅛	28	30
200	Liggett Myers "B"	113	113⅛	113	113	—⅛	112	113⅜
400	Lily-Tulip Cup	22	22⅜	22	22⅜	+1⅛	22⅛	22⅜
400	Liquid Carbonic	33⅜	34⅛	33⅜	34⅛	+⅛	34	34⅛
2800	Loews Theatre	53	53⅛	53	53⅛	+⅛	53⅛	53⅜
1500	Lorillard Co.	25⅞	26	25⅞	25⅞	+⅛	25⅛	26
400	Louis Gas & Elect. X.D. ⅜'s	21½	21½	20⅜	20⅜	—⅜	20⅜	21¼
1100	Louisville and Nashville	59	59⅜	59	59½	+1⅜	59	59⅜
	M							
6500	Mack Trucks	25	26⅛	24⅞	25⅞	+1⅛	25⅞	26
1300	Macy Stores	53½	54⅜	53½	53⅜	+1	53⅜	54⅛
900	Magma Copper	34⅞	35⅞	34	35	+⅛	34⅞	35⅜
1300	Mathieson Alkali	31⅜	32	31⅜	31⅜	—⅛	31⅜	32
100	May Dept. Stores	55	55	55	55	—⅛	54⅞	55½
1400	McIntyre Porcupine	38	38⅜	38	38⅜	+⅜	38⅛	38⅜
.....	McKeesport Tin	....	....	....	....	.....	122	126
1900	Miami Copper	5⅜	6	5⅜	6	+⅜	5⅜	6
3300	Mid.-Cot.-Pete	16⅜	16⅜	16⅜	16⅜	+⅜	16⅜	16⅜
4200	Missouri K. and T.	5⅞	6⅛	5⅞	6⅛	+⅜	6⅛	6⅛
5900	Do priv.	14⅝	15¼	14⅛	15	+⅞	15	15⅛
1300	Missouri Pacific	2⅜	2⅜	2⅛	2⅜	+⅛	2¼	2⅜
1700	Do priv.	4	4⅛	3⅞	4	+⅛	4	4⅛
1600	Motor Products	55½	56½	55½	56	+1⅛	55½	56⅛
900	Motor Wheel	13⅜	13⅜	13⅛	13⅜	.....	13½	13⅜
.....	Mosanto Chemical	90⅛	91	89⅛	89½	—2	89	91½
10600	Montgomery Ward	37⅝	38⅜	37⅝	38⅛	+1⅛	38	38⅛
3500	Murray Corp.	19⅞	20	19⅜	19⅞	+⅛	19⅜	19⅞
	N							
2000	Nash Motors	16½	17	16½	16⅝	+¼	16⅝	16⅞
3700	National Biscuit	34	34⅛	33⅞	33⅞	—⅛	33⅞	34
1000	National Cash Reg.	20⅛	20½	20	20⅜	+⅜	20⅛	20½
5900	National Dairy Prod.	19⅜	19½	19	19⅜	+⅜	19⅜	19⅜
5000	National Dist.	30⅜	30⅜	30⅛	30⅜	+⅜	30⅜	30⅞
.....	National Lead	....	....	....	....	.....	191	201
3800	Nat. Power and Lt.	10	10	9⅞	10	.....	9⅞	10
600	Nat. Supply	17⅛	18	17⅛	18	+⅛	17⅞	18⅛
20400	New York Central	26⅞	27⅞	26⅜	27⅞	+1⅜	27⅜	27⅞
3300	New York, N. H.	4⅛	4⅜	4⅛	4⅜	.....	4⅛	4⅜
600	New York Shipbuilding	11⅜	12⅛	11⅜	12⅛	+⅛	12	12⅛
500	Norfolk and West. X.D. 2's.	197½	198	197	198	+⅛	198	198½
5200	North American Co.	25⅜	25⅜	25⅜	25⅜	—⅛	25⅜	25⅞
33600	North American Aviation	5⅜	6⅛	5⅜	6⅛	+⅜	6	6⅛
14800	Northern Pacific	23	23⅜	22⅜	23½	+1	23⅜	23⅜
	O							
3600	Ohio Oil	11	11⅛	11	11	.....	11	11⅛
1800	Otis Elev.	22	23	22	23	+1	22⅞	23
3000	Otis Steel	15⅜	16	15⅜	15⅜	+⅛	15⅜	16
1200	Owens Bottle	121	122⅜	121	121½	+2⅜	120	121
	P							
2500	Pacific Gas and Elect.	29¼	29¼	29	29	—⅛	29	29½
500	Pacific Lighting	51⅜	52	51⅜	52	+1	51½	52⅛
6200	Packard Motors	6⅜	6½	6⅜	6⅜	.....	6⅜	6½
5600	Paramount Publix	8⅜	8⅞	8⅜	8⅞	+⅛	8⅜	8⅞
600	Patino Mines	12⅜	12⅜	12⅜	12⅜	—⅛	12⅜	12⅞
700	Peerless Motors	1⅜	1⅜	1⅜	1⅜	+⅛	1½	1⅜
100	Penick and Ford	70⅜	70⅜	70⅜	70⅜	+⅛	70	73
9200	Pennsylvania R. R.	30	30⅜	30	30⅜	+1⅛	30½	30⅜
1300	Penny Stores	80	81	80	81	+1	80½	82
600	Peoples' Gas	38½	39½	38½	39½	+1⅜	38⅜	39⅞
400	Pere Marquette	33⅛	33⅛	32⅞	33⅛	.....	33⅛	33⅞
7000	Phillips Pete	34	35	34	35	+1	34⅜	35
700	Pet. Corp. of Amer.	11⅛	11⅛	11⅛	11⅛	.....	11⅛	11½
400	Poor and Co.	11⅜	11⅜	11⅜	11⅜	+⅛	11⅛	12
1700	Pressed Steel Car	3⅛	3⅛	3⅛	3⅛	.....	3⅛	3⅜
2400	Proctor and Gamble	47⅜	47⅜	46⅜	46⅜	—1⅛	46⅜	47⅛
2400	Public Ser. Corp.	43⅜	44⅛	43⅜	44⅛	+⅜	44⅛	45
2700	Pullman	38⅜	38⅞	38	38⅜	+⅜	38⅛	38½
4900	Pure Oil	12⅜	12⅞	12⅜	12⅞	+¼	12⅜	12⅞
	R							
34700	Radio Corp.	11⅜	11½	11⅛	11⅜	.....	....	....
1900	Radio Pr. "B"	81⅜	83	81½	82⅜	+1⅛	82	82⅜
4600	Radio Keith	5	5⅛	5	5	—⅛	5	5⅛
400	Reading	37	38⅛	37	37	—⅛	37	39
1300	Remington Rand	16⅛	16⅞	16⅛	16⅞	—⅛	16⅜	16⅞
11400	Reo Motors	5⅜	5⅜	5	5	.....	5	5⅛
6700	Republic I. and S.	18⅞	19⅛	18⅞	19⅛	+⅛	19	19⅜
5200	Reynolds "B"	58	58	57⅛	57⅛	—1	57¼	57⅜
.....	Royal Dutch	....	....	....	....	.....	47⅛	48⅞
	S							
600	Safeway Stores	33½	33½	33¼	33¼	—¼	33¼	33⅜
1000	St. Louis and S. F.	1⅞	1⅞	1⅞	1⅞	+⅛	1⅞	2
700	Savage Arms	11⅜	11⅞	11⅜	11⅞	—⅛	11⅞	12¼
2500	Schenley Dist.	51	51⅜	50⅜	50⅜	—⅛	50⅜	51
1400	Schulte Retail Stores	3⅜	4	3⅜	4	+⅛	3⅜	3⅞
1200	Seaboard O. X.D. 15c - 10c Ex.	30	30½	30	30½	+½	30½	30⅜
4500	Sears Roebuck	64⅜	65¼	63⅜	65¼	+1⅛	64⅞	65⅜
10500	Servel and Co.	14	14⅜	14	14⅜	+⅜	14⅛	14⅜
2500	Shell Union Oil	14⅜	14⅜	14⅜	14⅜	+⅜	14⅛	14⅜
1600	Simmons Bed	17⅜	17⅜	17⅛	17⅜	+⅛	17⅛	17⅜
700	Skelly Oil	16	16⅛	16	16⅛	+¼	16⅛	16⅜
10600	Socony Va.	12⅜	12⅞	12⅜	12⅞	+⅛	12⅜	12⅞
1100	South Cal. Edison	25⅜	25⅜	25⅛	25⅛	—⅛	25	25⅜
18400	Southern Pacific	23⅜	24⅜	23⅜	24⅜	+1⅛	24⅜	24⅜
12800	Southern Railway	13⅞	14⅜	13⅞	14⅞	+1	14⅜	14⅞
700	South Porto Rico Sug.	26⅜	26⅜	26⅛	26⅞	+⅜	26	26⅜
12100	Standard Brands	15	15⅛	14⅞	15⅛	+⅛	15	15⅛
1400	Standard G. and El.	5⅛	5⅜	5⅛	5⅜	+⅛	5⅜	5⅜
3500	Stand. Oil. Cal.	37⅛	37⅜	36⅜	36⅜	+⅛	36⅜	36⅞
4000	Stand. Oil. Ind.	27⅛	27⅛	26⅞	26⅞	—½	26⅞	27⅛
3700	Stand. Oil. N. J.	48⅞	48⅞	48⅜	48⅜	—⅛	48⅜	48⅜
500	Sterling Products	65½	65⅜	65⅛	65⅜	—¼	65⅛	66
400	Stewart Warner	17	17	16⅞	17	+⅜	16⅞	17
3200	Stone & Webster	11⅞	12⅛	11⅞	11⅞	.....	11⅞	11⅞
19300	Studebaker	9⅜	10	9⅜	10	+⅛	9⅞	10
4900	Swift & Co	20⅛	20⅛	20	20⅛	+⅛	20⅛	20⅜
	T							
1000	Tennessee Copper	7⅛	7⅛	7⅛	7⅛	+⅛	7⅛	7½
5100	Texas G Sulphur	32⅜	33⅜	32⅜	33½	+⅞	33⅛	33½
5100	Texas Oil	24	24⅜	23⅜	24⅜	+⅜	24⅛	24⅜
8200	Texas Pac Coal & Oil	8⅛	8⅜	8	8⅜	—⅛	8⅜	8⅜
1600	Texas Pac Land	10⅜	10⅜	10⅛	10⅜	.....	10⅜	10⅜
1600	Tide Water New	11⅞	12	11⅞	12	+⅜	11⅞	12
700	Timken R Bear	67⅜	68	67⅜	67⅛	+⅜	67⅜	68
12300	Trans America	11⅜	11⅜	11⅜	11⅜	—⅛	11⅜	11⅜
4300	Tri Continental	7⅛	7⅜	7⅛	7⅜	+⅜	7½	7⅜
300	Do priv	94⅜	94⅜	94⅜	94⅜	.....	93⅜	95½
	U							
200	Underwood Ell	79½	80	79½	80	.....	79½	81
200	Union Bag	42	42	41⅜	41⅜	.....	41⅜	42
3600	Union Car & Car	71	71⅞	70⅜	71	+¼	71	71¼
600	Union Oil Cal	20⅛	20⅛	20	20⅛	—⅛	20	20⅛
1200	Union Pacific	104⅜	106⅛	104⅜	106	+2⅜	106¼	106⅜
8400	United Aircraft	20⅜	21⅜	20⅜	20⅜	+⅜	20⅜	21
9100	United Airl & T	12	12⅜	11⅜	12⅜	+⅜	12⅜	12⅜
.....	United Am Bosch	....	....	....	....	.....	71	18⅜
400	United Carbon	71	72	71	72	.....	71½	72⅛
28100	United Corp	7	7⅛	6⅞	7⅛	.....	7	7⅛
2500	United Corp priv	44	44⅜	43½	44⅜	+⅜	44⅜	44½
100	United Elect Coal	4⅞	4⅞	4⅞	4⅞	.....	4⅞	4⅞
1400	United Fruit	69⅜	70⅛	69⅜	69⅜	.....	69⅜	70
7800	Do Gas Imp XD ⅜%	17⅛	17⅜	17	17	—⅛	17	17¼
600	U S Ind Alcohol	47⅜	48	47⅜	47⅜	+⅜	47⅛	48
1400	U S Leather	8⅜	9⅜	8⅜	9⅛	+⅜	9⅜	9½
1500	U S Pipe & Fndry	20⅛	20⅜	20	20	+⅛	20	20⅛
2800	U S Realty	8⅜	9⅛	8⅜	9	+⅛	8⅞	9
5200	U S Rubber	14⅜	15⅜	14⅜	15⅜	+⅛	15⅛	15⅛
2700	U S Smelters	99	101	99	101	+1½	100⅜	101¼
14400	U S Steel	47⅜	48⅛	47⅜	48⅛	+⅜	48	48⅛
900	U S Steel priv	115⅞	116⅛	115½	116⅛	+1⅛	115⅜	116
700	Utilit Pow & Lt	3⅛	3⅛	3⅛	3⅛	.....	3⅛	3⅜
	V							
700	Vanadium Steel	19½	20¼	19½	19⅞	+¼	19⅞	20
	W							
1900	Wabash Common	3⅛	3⅛	2⅞	3⅛	+⅛	3	3⅛
1500	Wabash A	5	5⅜	4⅞	5⅜	+⅜	5⅜	5½
600	Ward Baking B	2⅜	2⅜	2⅜	2⅜	—⅛	2⅜	2⅜
2600	Warner Bros	8⅜	8⅞	8⅜	8⅞	.....	8⅞	8⅞
11000	West Maryland	8⅞	9⅛	8⅞	9⅛	+1⅛	9⅜	9⅜
12100	West Union Tel	71¼	72⅜	71⅛	72⅜	+1⅛	72⅜	72⅞
3900	Westinghouse	91⅜	93⅜	91⅜	92⅞	+1⅛	92⅜	93
3200	Do Air Brake	31⅛	31⅜	30⅜	31⅛	+⅛	31	31½
300	Weston Electric	27	27⅛	27	27⅛	+⅜	27	28½
17300	White Motor	18⅜	18⅞	18⅜	18⅞	.....	18⅞	18⅞
500	Wilson priv	76	76⅛	76	76	+½	75½	76⅛
2500	Woolworth Co	56⅜	57⅛	56⅜	57	.....	56⅞	57⅛
600	Wortningt Pump	22⅛	23	22⅛	22½	—⅛	22½	23
.....	Wrigley Jr	....	....	....	....	.....	76	78
	Y							
2100	Yellow Cab	8	8⅛	7⅞	7⅞	+⅛	7⅞	8
2400	Youngst S & T	34⅛	34⅜	34	34⅛	+1	34⅛	34⅜
	Z							
1900	Zenith Radio	13½	14⅛	13⅜	14⅛	+⅜	14	14⅛

BOURSE DE MONTREAL

Cours fournis par GARNEAU & OSTIGUY, édifice Aldred, Place d'Armes, Montréal.

Ventes	Stocks	Ouv.	Haut	Bas	Dern. vente	Ch'ge net	Fermeture offre	dem.
50	Agnew-Surpass	9	9	9	9	.....	8½	9⅜
40	Alberta Grain	3	3	3	3	.....	3	3½
10	Amal Electric priv	12	12	12	12	.....	12	14
180	Bathurst	9½	9½	9½	9½	.....	9¼	9⅜
11	Bell Telephone	140	140¼	140	140¼	+¼	140	140½
3375	Brasilian	9⅜	9⅞	9⅜	9⅞	+⅛	9¾	9⅞
200	B C Power	30	30	29⅞	30	.....	29½	30
35	Do B	4⅜	4⅜	4⅜	4⅜	.....	4⅜	5
570	Bruck Silk	16⅜	17¼	16⅜	17¼	+½	17¼	17½
53	Bldg Products	30¼	30¼	30¼	30¼	.....	30	30½
295	Can Car	5⅞	5⅞	5⅞	5⅞	.....	5⅜	....
275	Do priv	11	11	11	11	.....	11⅛	....
145	Can Celanese	23½	23½	22½	23½	.....	23½	....
10	Do priv	118⅜	118⅜	118⅜	118⅜	.....	118	....
115	Can Cement	6½	6½	6½	6½	.....	6½	6⅜
221	Do priv	58⅜	58⅜	58	58	—¼	58	....
61	Can Hydro Elect priv	47	49	47	49	+2	49	....
365	Can Ind Alcohol	10⅜	11⅛	10⅜	11	+¼	11	11⅜
170	Do B	9⅜	9⅜	9⅜	9⅜	.....	9½	....
215	Can Nor Power	23	23	23	23	.....	23	23¼
885	Can Pac Ry	11¼	11⅜	11¼	11⅜	+⅛	11⅜	11⅝
50	Can Steamship	1.60	1.60	1.60	1.60	.....	1.60	1.75
50	Cockshutt Plow	8⅜	8⅜	8⅜	8⅜	.....	8⅜	....
474	Con Smelting	201½	203⅜	201½	203	+1½	203	204
107	Dom Bridge	31	31	31	31	.....	31	31¼
269	Dom Coal priv	16	16	15⅜	16	.....	15⅞	16
5	Dom Glass	100	100	100	100	.....	99	....
215	Dom Steel & Coal B	5	5	5	5	.....	5	5⅛
195	Dom Textile	73	73	73	73	.....	72	73
155	Dryden	4½	4½	4¼	4¼	—¼	4¼	4½
35	Foundation Co	13	13	13	13	.....	13	13½
205	Gen Steel Wares	4¼	4⅜	4¼	4⅜	+⅛	4¼	4½
175	Gypsum	6¼	6⅜	6¼	6⅜	+⅜	6½	6⅜
25	Hollinger	11.60	11.60	11.60	11.60	.....	11.50	11.65
535	Howard Smith	12½	12½	12½	12½	.....	12½	12⅜
100	Do priv	109½	110	109½	110	+½	109½	110
215	Imp Tobacco	13⅜	13⅜	13⅜	13⅜	.....	13⅜	14
10260	Int Nickel	39⅜	40⅜	39⅜	40⅜	+1⅛	40⅜	40⅜
375	Int Coal	50	51	50	51	+1	41	42
15	Int Power priv	57	57	55	55	—2	....	57
226	L of the Woods	13⅜	13⅜	13¼	13⅜	.....	13	13¼
25	Do priv	125	125	125	125	.....	121	125
260	Massey-Harris	6½	6½	6⅜	6⅜	—⅛	6⅜	6½
520	McColl Frontenac	12⅜	13	12⅜	13	+⅜	12⅞	13
15	Mont Cottons priv	81	84	81	84	.....	80	84
2188	Mont Power	34½	34⅞	34½	34½	.....	34½	34⅞
1348	Nat Breweries	38⅜	39¼	38	38	—⅜	37⅞	38
25	Nat Steel Car	14⅜	14⅜	14⅜	14⅜	.....	14⅜	15
11	Ogilvie	180	180	180	180	.....	178	....
20	Do priv	150	150	150	150	.....	145	....
430	Power Corp	10⅜	11¼	10⅜	11¼	+⅜	11	11¼
185	Quebec Power	15	15	14½	14½	—½	14½	14⅜
1500	Shawinigan	20⅜	20⅜	20⅜	20½	—⅛	20⅜	20½
530	Sher Williams	13⅜	14	13⅜	14	+⅛	13⅜	14
25	So Can Power	13⅜	13⅜	13½	13½	—⅛	13	....
5	St Law Corp	1.65	1.65	1.65	1.65	.....	....	1.65
165	Do priv	7	7	6⅜	6⅜	—¼	6⅜	6⅞
10	St Law Paper priv	15	15	15	15	.....	14½	15½
145	Steel of Canada	52½	52½	52¼	52¼	—¼	52¼	52⅜
40	Do priv	47	47	46	46	—1	....	47
10	Tuckett priv	145	145	145	145	.....	144¼	150
7	West Grocers	47	47	46	46	—1	47	....
7	Do priv	106	106	105	105	—1	105	....
150	Winn Electric	2⅜	2⅜	2⅜	2⅜	.....	2⅜	3
5	Woods Mfg priv	51	51	51	51	.....	....	53
	Banques:—							
20	Canada	54	54¼	54	54¼	+¼	....	....
19	Commerce	143½	143½	143½	143½	.....	140	....
2	Dominion	181	181	181	181	.....	....	....
14	Montréal	186¼	187	186¼	187	+⅜	187⅜	....
74	Royale	159	160	159	159	.....	159	160
	Obligations:—							
201	Mont Power Debs	50⅛	50⅜	50⅛	50⅜	+¼	50⅜	51

VENTES TOTALES, HIER: 20,641 ACTIONS.

Rapport sur les animaux vivants

Les animaux vivants offerts en vente sur les deux marchés de Montréal durant les premiers jours de la semaine se totalisèrent à 6887 têtes y compris 1376 bêtes à cornes, 1237 veaux, 1581 agneaux et moutons, et 2693 porcs.

Les prix des bêtes à cornes étaient stables à plus fermes. Les bons bouvillons variaient de $5.25 à $6.25 — la plupart des ventes rapportant entre $5.50 et $6.00. Les bouvillons moyens donnaient de $4.50 à $5.00 et les communs de $3.50 à $4.25. Les taures offertes en vente venaient des troupeaux à lait et variaient dans les prix de $2.50 à $4.50. Les vaches de boucherie se vendaient de $2.25 à $3.75 avec un haut de $4.00. Les moyennes de boucherie se vendaient aussi haut que $3.25 et les communes jusqu'à $2.75. Les vaches pour la mise en conserve réalisaient de $1.60 à $2.25 — le marché se fermant ferme. Les taureaux communs donnaient de $2.50 à $2.75 — quelques-uns des sujets légers et maigres se vendant aussi bas que $2.25. Les taureaux de boucherie rapportaient de $3.00 à $3.7 avec un taureau lourd et gras à $4.00

Les veaux d'herbe rapportaient de $3.50 à $3.75 avec les sujets meilleurs aussi haut que $4.00. Les autres catégories rapportaient de $5.00 à $8.7 avec un seul veau à $9.00. Les veaux de lait d'assez bonne qualité moyenne se vendaient aussi haut que $8.50.

Les agneaux se vendaient fortement à $8.00 pour les bonnes agnelles et les agneaux châtrés, avec les coupes de $2.00 du cent livres sur les sujets communs et les agneaux non châtrés et de $1.00 sur les agneaux lourds. La plupart des moutons étaient pesés à $3.00. Les sujets communs se vendaient aussi bas que $2.00 et les bons moutons aussi haut que $3.50 et $3.75 avec les bons sujets d'un an aussi haut que $4.00.

Les porcs se vendaient à $7.75 et $7.85 pour les bacons, nourris et abreuvés, avec la prime habituelle de $1.00 par tête sur les choix et les coupes de 50 sous du cent livres sur les porcs de boucherie, les lourds et les légers. Les extra lourds subissaient une coupe de $1.00 du cent livres. Les truies se vendaient lentement. Les prix variaient de $5.00 pour les truies très maigres et vieilles à $6.75 pour la seule jeune truie. La plupart des truies se vendaient de $6.00 à $6.50.

Dividendes déclarés

Sherwin-Williams of Canada, Ltd, 1 3-4 p.c. par action privilégiée, pour le trimestre expiré le 28 février 1934, payable le 2 janvier 1936 aux actionnaires enregistrés le 14 décembre 1935; ex-dividende le 12 décembre.

Banque du Canada, 4 1-2 p.c. par action pour l'année payable le 2 janvier aux actionnaires enregistrés le 3 novembre.

Ontario Loan & Debenture Company, 3 pour cent, payable le 2 janvier aux actionnaires enregistrés le 16 décembre.

Les produits

N.-Y., 28. — Le ton est plus ferme sur les marchés des produits à terme de New-York à la clôture hier. L'étain est en progrès de 10 à 60 points, le caoutchouc de 11 à 12, le cuivre de 1 à 3, le cocoa de 3 à 4; les peaux flottent entre la même cote et 1 de gain, le café entre 3 de gain et 3 de perte, les lainages entre 2 de gain et 5 de perte, le sucre entre 1 de gain et 3 de perte et la soie entre 1 de gain et 1-2 de perte.

Alberta Wheat Poll

Calgary, 28. — Le rapport des administrateurs déposé à l'assemblée annuelle tenue à Calgary hier fait voir que l'Alberta Wheat Pool a durant le dernier exercice diminué sa dette obligataire envers le gouvernement de l'Alberta de $368,000.

Les recettes provenant des opérations des élévateurs de l'Alberta Pool durant l'année fiscale sont de $746,084 avant de déduire la dépréciation. Provision faite pour la dépréciation la balance est de $218,283.

Ex-dividendes

Int. Mining	.15
Int. Mining boni	.05
Siscoe Gold	.05
Mont. Cotton priv.	1¾ %
Acme Glove priv.	1⅝
Can. Malting	37½
Can. Malting boni	.50
Melcher "A"	.50
L. of the Woods priv.	1.75

BOURSE DE MONTREAL

Cours des stocks non transigés fournis par GARNEAU & OSTIGUY Edifice Aldred, Place d'Armes

Stocks	Offre	Dem.
Alberta Grain priv	20	21
Amal Electric	1.50	....
Ass Brew	11¼	11½
Bawlf Grain priv	18	....
Can Bronze	29⅜	30½
Can Bronze priv	110½	116
Can Converters	26	30
Can Cottons	....	50
Can Cottons priv	99	....
Can Forgings A	2	....
Can Steamship priv	8⅜	8⅜
Can Wire & Cable A	19	21
Can Wire & Cable B	....	9
Dom Glass priv	132	....
Dom Textile priv	145	148
Eastern Dairies	2¼	3¼
Enamel & Heating	....	3
Famous Players	14½	....
Famous Players vot trust	14½	....
Goodyear priv nouveau	55	55½
Gurd	5	5¼
Hamilton Bridge priv	21	24
Int Coal priv	102	....
Int Power	3½	4¼
Jamaica P S priv	125	....
Lindsay priv	40	42
Mitchell priv	105	....
Mont Telegraph	56	....
Mont Tramways	98	99¾
Nat Breweries priv	42	43
Ottawa Power	86	88
Ottawa Power priv	108	....
Penmans	45½	....
Penmans priv	115	....
Rolland Paper priv	94	95
Sher Williams priv	110	....
Simon & Sons	8½	9
Simon & Sons priv	95	100
St Law Flour priv	115	120
Twin City	10¼	....
Viau Biscuit	1.50	2.50
Viau Biscuit priv	16	....
Wabasso	21	24
Winn Electric priv	13	13½
Banques:—		
Canadienne	132	133
Nouvelle-Ecosse	265	....

Importations de cuivre

De $32,371 qu'elles étaient en octobre 1934 nos exportations de cuivre sont passées à $68,994 le mois correspondant de l'année en cours. Le total de la période de sept mois terminée le 31 du mois passé a atteint $394,604 au lieu de $340,788 la période correspondante de 1934.

Noranda à la cote de la Bourse de Montréal

Le titre Noranda Mines, Limited, sera traité sur la Bourse de Montréal à partir de lundi matin le 2 décembre prochain, annonce M. Maurice Forget, président du comité des inscriptions.

Le titre était coté au Curb de Montréal où il sera rayé à la clôture samedi midi.

Marché de Vancouver

Vancouver, 28. — Les lourdes ventes des actions Amalgamated Oil et Crow's Nest Oil ont porté ces titres à un niveau beaucoup moins élevé que le niveau antérieur. Dans l'ensemble du marché, toutefois, un ton plus vigoureux domine. Il a été traité 251,087 actions.

Amalgamated s'est replié graduellement de 2 1-2 points sur un déplacement de 26,000 actions. Crow's Nest s'est tassé de 2 1-4 cents à 3 1-4 39,000 actions ont été traitées. Model et Home ont baissé de 2. Ranchmen's a progressé de 5 et C. & E. de 2.

Videte Gold a bondi de 4 points, Sheep Creek de 3; Federal s'est affermi de 1 3-4; Reno et Nicola de 1. Cariboo, Island Mountain et Premier se sont tassés de 1.

B. C. Nickel est traité en gain de 1 mais le fait saillant de la séance au groupe des bas métaux a été un gain de 6 cents de Pend'Oreille à 76.

Ventes	Titres	Haut	Bas	Clot.
2600	Amal. Oil	5	3	3
200	An. Oil	7⅜	....	....
3950	B. C. Nickel	21	20⅜	20⅜
1000	Bluebird	1	....	....
1474	Bralorne	5.60	5.55	5.55
1000	Can. Rand	5	....	....
700	Caribou G.	1.21	1.20	1.20
200	C. & E. Corp.	70	....	....
100	Coast Br.	17.00	16.75	16.75
400	Congress G.	12	....	....
12400	Crows N. O.	5	3	3¼
100	Dalhousie O.	33	....	....
1000	Dent. M.	27	26½	27
1000	Dunwell M.	3½	3½	3½
27400	Federal Gold	9¼	8⅜	9¼
800	George En.	5	....	....
200	Golconda L.	10	....	....
3000	Gold Belt	21	20½	21
1000	Gronge M.	1½	....	....
500	Grull Wihk.	6	....	....
2000	High Sar. O.	10	....	....
300	Home Oil	62	....	....
10000	Lucky Jim	1½	....	....
2400	Mak Sic. G.	11	10½	10½
7000	Mar Jon Oil	11	....	....
2500	Meridian	10	....	....
4100	Mercury Oil	13	....	....
8000	Minto Gold	8	7¼	7¼
10000	Model Oil	22½	21	21½
2500	Morning Star	3½	3¼	3⅜
200	Isld. Moun.	95	....	....
16450	Nicola	14	13½	14
11000	Noble Five	4½	4⅜	4½
14500	Nordon Corp.	21⅛	19	21⅛
800	Pend Ore.	80	79	79
3000	Pilot Gold	1½	....	....
700	Pioneer	10.05	10.00	10.00
2580	Premier	1.76	1.75	1.76
4900	Ranchmens O.	78	66	74
1600	Reno Gold	95	94	95
1000	Ruth Hope	1	....	....
1000	Sheep Cr.	73	72	73
3000	Silversmith	1¼	....	....
3000	Silver Crest	½	....	....
1000	United Oils	51	....	....
1000	Vanalta	6	....	....
6950	Vidette	65	60	65
5900	Wayside C.	17¼	17	17¼
8835	Whitewater	5¼	5	5¼
1000	Relief Arl.	42	....	....
100	Stand. Sil.	53	53	53
550	Un. Dist.	84	80	84

CURB DE NEW-YORK

J. H. TIMMINS & Co.
Membres de la Bourse de New-York
Edifice Banque Royale

Ventes	Titres	Haut	Bas	Clot.
200	Algoma C.	¼	....	....
450	Alum. Co. Am.	90⅜	89½	90⅜
200	Alum. Goods	15⅞	....	....
2500	Am. C. P. L. B	5½	5⅜	5⅜
3300	Am. Cyan. B.	29½	28⅜	29⅛
600	Am. G. & El.	37⅜	36½	37⅜
100	Am. Maracaibo	11-16	....	....
6900	Am. Sup. Po.	2⅜	2¼	2⅜
100	Do 1er priv.	68⅜	....	....
600	Do P. priv.	33	....	....
200	As. G. & El. A	1⅛	1⅛	1⅛
2100	Atlas Corp.	13½	13	13½
9600	Bliss E. W.	15½	13⅜	15⅜
900	Blue Ridge	3⅜	3⅛	3⅜
200	Braz. T. & L.	9½	....	....
400	C. Ind. Al. A.	10⅞	10⅜	10⅛
200	C. Marc. Wire	2⅛	2⅛	2⅛
12800	Carib. Syn.	3⅜	3⅛	3½
600	Cen. St. El.	1½	1⅜	1⅜
100	Centrif. Pi.	5⅜	....	....
910	Childs priv.	31	28⅛	31
5200	Cities Serv.	2⅜	2⅜	2⅜
400	Do priv.	27⅜	26½	26⅜
50	Do 6's priv.	30	....	....
100	Com. Edison	97	....	....
5300	Com. & So w.	¼	3-16	¼
2900	C. Cop. Mine.	5⅜	5	5⅜
30	C. M. S. Can.	200	195	200
13400	Cord Corp.	5⅛	4½	5⅛
130	Courtaulds	13⅜	....	....
2800	Creole Pete	23¼	23	23¼
600	Crocker Wh.	8⅜	8½	8⅜
1200	Croft Brew.	⅞	11-16	⅞
7500	Dist. C. Seag.	36⅜	35	36⅜
100	Doehler D. C.	25⅜	....	....
500	Dow Chem.	100½	100	100½
300	Duke Pow.	66	65⅜	66
19400	El. Bd. & Sh.	15½	15	15¼
100	El. Share	6⅛	....	....
800	Exc. A. & T.	17½	17¼	17½
600	Fairchild Av.	7⅜	7¼	7⅜
300	Fan. Farm.	12⅞	12⅜	12⅜
400	Ford M. C. A.	26⅜	26⅜	26½
300	Ford M. Ltd.	8⅛	....	....
100	Goldfield C.	3-16	....	....
10	Gt. A. & P. nv.	131½	128½	128½
2400	Hir. Walker	31½	30⅞	31⅛
100	Do priv.	17⅜	....	....
100	Holling. G.	14⅜	....	....
9900	Hud. B. M. S.	20	19⅜	19⅞
2000	Humble Oil	58	57	58
400	Hygrade Fd.	2½	2⅜	2⅜
2400	Imp. Oil Can.	21	20⅜	21
300	Do reg.	21	20⅜	20⅜
175	Int. H. El. pv.	10⅜	10⅛	10⅜
700	Int. Min.	13¼	12⅜	13¼
900	Do war	4¼	4	4¼
3200	Int. Pete.	37	36½	36½
100	Int. Util. A.	3⅜	....	....
900	Lake Sh. M.	51½	50¼	51½
1300	Massey Har.	6⅜	6⅜	6⅜
1100	Midwest Ut.	3-16	⅛	⅛
100	Mount. Prod.	5	....	....
400	Nat. Invest.	2⅛	....	....
100	N. J. Zinc	74	73⅜	74
600	Newmount M.	66½	65¼	66½
1100	Niag. Hud. P.	9⅛	8⅜	9
400	Do A war.	5-16	....	....
200	Nipissing M.	2½	....	....
400	Nor. St. P. A.	21⅛	21	21⅛
100	Outb'rd. M. A.	11⅜	....	....
1500	Pantepec Oil	3⅛	3	3⅛
3600	Pennroad	3⅜	3½	3⅜
700	Pioneer G.	9⅜	9⅜	9⅜
400	Pitney Bowes.	7⅜	7¼	7⅜
200	Pitts. Pl. G.	97½	97	97½
200	Premier G.	1⅜	....	....
1200	St. Regis Pap.	3⅜	3¼	3⅜
500	Select. Ind.	2½	2⅜	2½
200	Shenandoah	2	....	....
8100	So. A. G. P. L.	5⅛	4⅞	5⅛
100	So. Penn. Oil.	29¼	....	....
500	Stand. Oil Ky.	21⅜	21⅜	21⅜
200	Do Neb.	11⅛	11	11⅛
1000	Do Sil Lead.	⅛	....	....
900	Sunray Oil	2½	2⅜	2½
5000	Sunshine M.	21⅛	20⅜	21
2000	Swift Int.	32½	31⅜	32⅛
100	Tampa El.	35	....	....
300	Technicolor	18⅜	18⅛	18⅛
600	Teck Hugh.	4⅜	....	....
700	Tricont. war.	2⅛	....	....
100	Unit. Gas Can.	9⅛	....	....
200	Do C. war.	1⅜	....	....
2200	Do Gas	3⅛	3⅛	3⅛
900	Un. Lt & P. A.	2⅜	2⅜	2⅜
50	Util. Eq. priv.	75½	....	....
2400	Wayne P.	20⅞	20¼	20⅜
2500	Wright Harg.	7⅜	7⅜	7⅜

Entendez les meilleures vedettes de la radio dans leur meilleur programme
REMPLACEZ
les lampes usagées de votre radio par les véritables
RADIOTRONS MARCONI RVC

TARIF D'ABONNEMENT
•
PAYABLE D'AVANCE

PAR LA POSTE
Canada (Sauf Montréal et Banlieue) . $ 6.00
(Moins l'escompte de $1.50 pour paiement d'avance)
Etats-Unis et Empire Britannique $ 8.00
Union Postale $12.00
LIVRAISON A DOMICILE
Montréal et Banlieue .... $ 7.00
(Moins l'escompte de $1.00 pour paiement à l'avance)

Le Canada

POUR TELEPHONER AU "CANADA"
TOUS LES SERVICES DU JOUR
HArbour 5131
Soirs, Dimanches et Fêtes:
Rédaction et information..... HA. 5131
Sport .... HA. 5134
Gérant de la rédaction ...... HA. 3461
Annonces et atelier .... HA. 3507
Circulation et expédition..... HA. 5134

LA POLITIQUE

Tous les libéraux groupés autour de M. Taschereau

Il n'y a pas de défection et il n'y en aura pas. — Les rumeurs fausses que font propager les oppositionnistes. — Recomptage judiciaire dans St-Jacques

Quelques rumeurs inédites

Par Jean Langlois

Le gouvernement national de la Nouvelle-Zélande a été moins heureux que le gouvernement libéral de la province de Québec. Dirigé par l'hon. W.-G. Forbes, premier ministre de la Nouvelle-Zélande depuis 4 ans, le gouvernement national néo-zélandais a été écrasé par le parti travailliste aux élections générales tenues hier.

La victoire de M. Taschereau devient encore plus significative en regard de la défaite qu'essuient tous les gouvernements qui font appel à l'électorat en cette période de crise.

Mais ni la victoire de M. Taschereau ni la défaite de M. Forbes n'ont fait taire les rumeurs qui continuent à circuler et qui semblent avoir leur origine dans les milieux oppositionnistes.

Hier, on fit circuler la rumeur que le gouvernement Taschereau avait perdu l'appui de quelques députés ministériels. On avait annoncé d'abord que le député libéral-indépendant élu dans Montréal-Ste-Anne avait donné son appui à l'opposition. M. F.-L. Connors, le député mis en cause, démentit catégoriquement la rumeur en télégraphiant au premier ministre pour lui offrir sa collaboration.

On annonça ensuite que M. Lucien Lamoureux, élu par acclamation dans Iberville, avait abandonné le parti libéral pour se joindre à l'Opposition. M. Lamoureux écrivit à M. Taschereau l'assurant de son appui.

Tous les députés libéraux sont groupés autour de leur chef, M. Taschereau. Malgré toutes les rumeurs que font propager les oppositionnistes, il n'y a pas et n'y aura pas de défections.

Recomptage judiciaire

Les organisateurs de M. Vautrin, ministre de la Colonisation et candidat libéral défait dans le comté de Saint-Jacques, ont demandé et obtenu un recomptage judiciaire, qui se fera demain matin au Palais de Justice.

Pour obtenir un recomptage judiciaire il faut en faire la demande dans les quatre jours qui suivent le relevé final de l'officier-rapporteur. L'article 296 de la loi électorale du Québec se lit comme suit: "La demande, pour être recevable, doit être formulée dans les quatre jours qui suivent celui où l'officier-rapporteur, après avoir recensé les votes, a déclaré l'un des candidats élus".

Le relevé officiel se fera aujourd'hui dans une partie des comtés et demain dans les autres. Il aura lieu demain dans les comtés de Terrebonne et de l'Assomption.

Il est probable que les oppositionnistes demanderont un recomptage judiciaire dans Deux-Montagnes où M. Jean-Paul Sauvé a été défait par M. Jean Rochon, libéral.

Autre alliance ?

Les alliances sont à la mode. Hier, M. Edouard Masson, organisateur en chef du parti Duplessis-Gouin, a déclaré que l'organisation de son parti était devenue permanente. A Ottawa, M. Stevens, chef des "restaurateurs", déclarait aussi que l'organisation de son parti deviendrait permanente.

Sera-ce la même organisation ?

• • •

On dit que M. Maurice Duplessis voudrait que M. Fred Monk, actionniste élu dans Jacques-Cartier, démissionne pour céder sa place à M. Hortensius Béique, conservateur défait dans Chambly.

D'autre part, on dit, dans le même milieu mais dans de corridor voisin, que M. Paul Gouin demande que M. Pouliot, conservateur élu dans Missisquoi cède son siège à M. Adhémar Raynault.

On dit aussi que M. J.-G. Bélanger, actionniste élu dans Dorion, a déclaré hier que "ça ne pourrait jamais marcher avec Duplessis"!

On dit aussi qu'il s'est passé des choses peu édifiantes dans les comités de M. Paul Gouin dans L'Assomption au cours de la campagne... Nous en reparlerons demain.

On dit que M. le sénateur Rainville avait une fonction bien définie à remplir dans le comté de Verchères au cours de la campagne et qu'il a bien joué son rôle. Nous en reparlerons également.

Dans Verdun

Le relevé officiel dans Verdun a donné le résultat suivant: P.-A. Lafleur, conservateur, 6,518; Hervé Ferland, libéral-indépendant, 3,501; Adélard Leduc, libéral, 3,268. Bulletins écartés, 103. Majorité de M. Lafleur, 3,017. Si M. Ferland ne s'était pas présenté, M. Lafleur aurait été défait par une majorité de 251. Il en est de même dans un grand nombre de comtés.

Dans Gaspé-Sud, 28 polls sur 51 donnent le résultat suivant: Chouinard, libéral, 2511; Pouliot, indépendant, 1411; Arsenault, conservateur, 624; Malloy, indépendant, 505. Les trois polls qui n'ont pas encore fait rapport ne pourront pas modifier de beaucoup ces chiffres.

LE REVE DE LINDBERGH DEVIENT REALITE

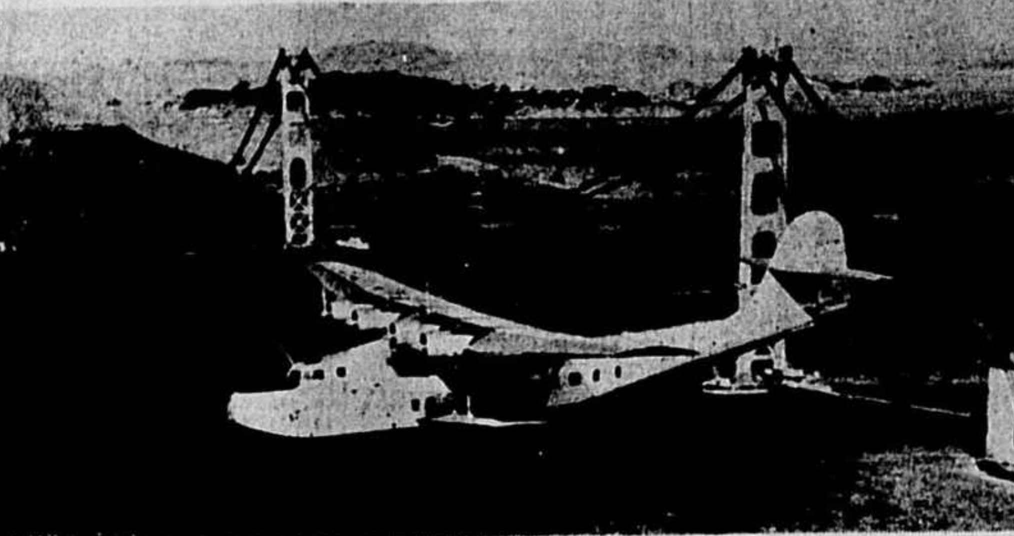

● Le "China Clipper", hydravion de 51,000 livres de pesanteur, le plus gros appareil de son type jamais construit aux Etats-Unis, réalise le rêve de Lindbergh, c'est-à-dire un service du transport aérien entre l'Amérique du Nord et l'Orient. On le voit ici, survoler le "Pont de la Porte d'Or", à l'entrée du port de San Francisco. C'est un vol d'essai avant l'envolée San-Francisco-Hawaï.

Les ouvriers sont pour un ministère du travail à part

Message du président du Conseil des Métiers et du Travail à l'hon. M. Taschereau

M. Philippe Girard

Les représentants de tous les ouvriers organisés de Montréal sont opposés à la fusion du ministère provincial du travail avec un autre ministère.

Leurs chefs ont exprimé hier cette opposition, celui des unions internationales par un message à l'honorable M. Taschereau, celui des Syndicats catholiques par une déclaration.

M. Georges-R. Brunet, président du Conseil des métiers et du travail de Montréal a fait parvenir, hier, au premier-ministre de la province de Québec le télégramme suivant :

"Hon. L.-A. Taschereau,
premier ministre de la province,
Immeuble du Parlement,
Québec, P.Q.

"Les journaux annoncent que le Cabinet doit tenir sa séance aujourd'hui pour la nomination d'un ministre du Travail, et parlent aussi de la possibilité d'une fusion du ministère du Travail avec un autre ministère.

"Nous sommes fermement d'avis que le ministère du Travail est assez important pour requérir l'attention entière d'un ministre. Nous recommandons donc qu'un ministre du Travail indépendant de tout autre portefeuille soit désigné, et que le ministère du Travail soit distinct de tout autre.

"Respectueusement,
"Georges-R. BRUNET,
"président du Conseil des métiers et du travail de Montréal, et président pour la province de Québec du Congrès des métiers du Canada"

Les syndicats catholiques

M. Philippe Girard, président du Conseil central des Syndicats catholiques de Montréal, déclare que les Syndicats catholiques sont opposés à la fusion du ministère du Travail avec un autre et demandent au gouvernement provincial de donner un portefeuille séparé au ministre du Travail.

"La défaite du ministre du Travail dans Maisonneuve ne signifie aucunement que les ouvriers sont opposés au ministère du Travail, déclare M. Girard. Les ouvriers organisés de la province de Québec sont unanimes à reconnaitre les services rendus par le ministère du Travail depuis son établissement.

"Nous avons besoin d'un ministère du Travail à part, parce qu'il faut nécessairement que le travail commencé en faveur de la classe ouvrière se continue, ajoute M. Girard. Nous avons actuellement cinquante-cinq contrats de travail généralisés dans notre province, et des centaines d'autres sont en préparation. La réglementation de toutes ces industries, la mise en vigueur de ces conventions nécessitent tous les soins d'un ministère séparé. L'application graduelle à toutes les industries de la loi du salaire minimum des femmes, l'étude de toutes les demandes du travail organisé en vue de protéger l'hygiène, la moralité, la santé, la vie des travailleurs, demandent un ministère spécialisé dans la matière, et un ministre du Travail chargé exclusivement de ces problèmes.

"A cause des difficultés occasionnées par la crise, le ministère du Travail est devenu, sans contredit le ministère le plus important. Loin de le supprimer, ou de lui enlever de l'efficacité en le fondant avec un autre ministère, le gouvernement provincial se doit, dans l'intérêt de toute la population, de lui donner plus de puissance encore, et plus de moyens de remplir la tâche immense qui lui incombe."

Séance d'études à Sainte-Justine

Le samedi 30 novembre, à 10 h. du matin, aura lieu à l'hôpital Sainte-Justine une séance d'études, avec présentation de malades. Le Dr Louis Paré y parlera d'un "essai de transmission de la rougeole au lapin"; le Dr Pierre Masson, de la cirrhose biliaire congénitale et du "chancre." Alphonse Ferron de "considérations sur les variétés de becs de lièvre" et le Dr Jean Saucier sur "la porte d'entrée du virus de la poliomyélite.". Celui-ci fera aussi sur son sujet des "considérations thérapeutiques".

La répartition des recettes de la taxe de vente

La Commission métropolitaine réclame en vain la part des municipalités

Recours en justice ?

Les municipalités placées sous le contrôle de la Commission métropolitaine sont impatientes de savoir quelle part leur revient des recettes de la taxe de vente perçue par la Ville de Montréal dans leur territoire et dans le sien.

On sait que la répartition doit se faire au pro rata de la population, et que la Ville est tenue de remettre à la Commission la part qui revient aux municipalités.

Celles-ci veulent savoir sur quelle somme elles peuvent compter, pour être en mesure d'établir leur budget. A cette fin, la Commission, le 8 mai dernier, a prié la Ville de lui faire tous les deux mois remise de la part qui revient aux municipalités. Le 17 mai, la Ville a répondu qu'il faudrait du temps pour classer les recettes et faire la répartition. D'entrevues et de communications ultérieures entre les fonctionnaires de la Commission et le directeur des finances de la Ville, il ressort qu'il sera impossible à celle-ci de fournir des renseignements ou de faire des remises au cours de l'année 1935 et probablement pas avant la fin de l'année fiscale actuelle.

Malgré les invitations pressantes de la Comission la Ville ne lui a fait aucune remise partielle ni fourni aucun renseignement défini sur le montant des taxes perçues ou à percevoir.

Devant ces faits la Commission a voulu savoir quelle est sa position au point de vue juridique. Elle a prié son procureur, Me Charles Laurendeau, de la lui définir, dans une lettre où elle lui expose la situation. Car elle estime que si elle n'intervient pas ou s'il ne lui est loisible d'intervenir, il n'y aura de la part de la Ville aucune remise des recettes de la taxe de vente avant la fin de mai prochain.

Cette question n'a pas été soulevée au cours de la séance tenue hier par la Commission, mais le président, M. Biggar, sur une question qu'on lui posait, a bien voulu fournir ces renseignements aux journalistes.

La séance

La séance de la Commission a été consacrée à des affaires de routine. Le président a annoncé qu'on est occupé à corriger les irrégularités

(Suite page 3)

Place des affaires dans l'économie de tout pays organisé

Causerie de M. F.-S. Chalmers, directeur du "Financial Post", au club des Annonciers

Commerce et publicité

Le club des Annonciers avait invité hier à déjeuner, au Mont-Royal, M. Floyd S. Chalmers, directeur du "Financial Post" de Toronto, qui a parlé des affaires et de la place qu'elles tiennent dans l'économie d'une nation. Il a été présenté aux membres par M. C. W. Baker, président des Annonciers.

Les affaires, a dit en substance M. Chalmers, sont partie intégrante de l'économie domestique d'une nation. Elles consistent tout simplement dans l'organisation de l'effort productif des peuples, dans le travail essentiellement constructif de la création de la richesse, travail qui est à la base du progrès matériel et social.

L'ampleur même des affaires dans le monde moderne a développé, d'après M. Chalmers, le sens de la responsabilité sociale chez les hommes qui les dirigent. Ce fait lui paraît bien établi, malgré les nombreux exemples à l'encontre que l'on pourrait citer, et il importe beaucoup moins, à mon avis, de l'expliquer que de l'admettre: les considérations politiques et sociales influencent profondément la marche des affaires.

Sans doute arrive-t-il à l'homme d'affaires, poursuivit l'orateur, de commettre des erreurs coûteuses pour la communauté, car il est faillible comme tout le monde et soumis aux communes passions. Il serait cependant ridicule autant qu'injuste de ne mettre en évidence que ses faux pas. Les prédicanants de justice sociale, selon M. Chalmers, feraient bien d'étudier de plus près tous les aspects du problème, avant de porter de trop hâtives condamnations. Les réformateurs, affirma-t-il, n'ont pas inventé la justice sociale. Elle fait partie du bagage intellectuel de quiconque est engagé dans une entreprise constructive; elle est également un des éléments de la foi en la liberté personnelle, à la dignité de l'effort créateur, à la récompense qui découle de droit de toute oeuvre bien faite.

Jamais les hommes d'affaires n'ont été l'objet de critiques et de récriminations plus sévères qu'aujourd'hui; et l'orateur convint qu'il n'avait pas d'affection particulière pour les réformateurs imberbes, les politiciens en mal d'arrivisme, les économistes ayant en poche de nouveaux systèmes monétaires ou sociaux, enfin pour tous ceux qui sont enclins à blâmer un peu fort les hommes d'affaires ou à interpréter d'une certaine façon leurs agissements.

Impossible, déclara-t-il en manière de conclusion, d'améliorer notre système économique sans tenir compte des faits qui en conditionnent le fonctionnement. Tous les plans du monde ne sauraient ignorer l'action de ces faits. L'homme d'affaires doit avoir son mot à dire dans tous ces projets de changements qui l'intéressent au premier chef, et les affaires bien comprises restent essentielles à une juste notion de l'économique et de son éventuelle évolution.

La Commission d'étude du gouvernement de Montréal

Le Dr Zénon Lesage, qui vient de se faire élire comme député de Laurier à Québec, dit qu'il a nombre de questions à poser au conseil et à la Législature au sujet de la commission d'étude du gouvernement de l'île de Montréal. Il veut, savoir, entre autres choses, dit-il, si les membres de la commission sont payés et, dans l'affirmative, par qui. Il veut savoir, aussi, qui, de Montréal ou de Québec, paie les dépenses de la commission. Le Dr Lesage prétend que le peuple de Montréal n'est pas suffisamment représenté dans cette commission.

Conseils pour les ports du Dominion

Le Board of Trade appelé à offrir des suggestions. — Permis de circuler sur les réseaux

Le comité exécutif du Board of Trade a été autorisé par le conseil, à une réunion tenue hier après-midi, sous la présidence de M. Clinton Henderson, à soumettre un projet concret touchant la composition des conseils consultatifs des divers ports de mer du Canada. Tout récemment, le conseil du Board of Trade avait suggéré au gouvernement la création d'une commission centrale des ports du Canada et avait de plus recommandé la constitution de conseils consultatifs non rémunérés dans chaque port en Canada. L'hon. C. D. Howe, ministre de la Marine, des Chemins de fer et Canaux, a pris note des recommandations du Board of Trade, mais prie ce dernier d'être plus explicite, quant à la composition de ces conseils ou comités consultatifs.

Le conseil a aussi renouvelé au ministre des Chemins de Fer ses représentations sur la nécessité de restreindre en conformité des suggestions de la commission Duff, l'usage des permis de circuler sur les chemins de fer canadiens.

Le conseil est d'avis que les députés fédéraux et leurs proches parents, de même que les fonctionnaires voyageant dans l'exercice de leurs fonctions devraient être munis d'un permis spécial de circulation, le gouvernement se chargeant ensuite de dédommager les réseaux. Le conseil est aussi d'avis que les législateurs et fonctionnaires provinciaux ne devraient voyager qu'aux frais de la province intéressée.

Dates des cours de M. Etienne Gilson

Voici les dates auxquelles M. Etienne Gilson, professeur de philosophie médiévale à l'université de Paris et directeur des études médiévales à l'université de Toronto, donnera ses cours sur Pierre Abélard, sous les auspices de l'Institut scientifique franco-canadien, à la salle Saint-Sulpice: lundi 2 décembre, mardi 3 décembre et mercredi 4 décembre. Le premier soir, il parlera d'Abélard, philosophe, le deuxième soir, d'Abélard théologien et le troisième soir, d'Abélard humaniste.

Une commission de l'électricité chez les propriétaires

La Ligue usera de son influence pour obtenir la baisse des taux

Histoire de marguillers

La Ligue des propriétaires [illegible] Montréal a tenu hier soir une [illegible] nombreuse réunion sous la présidence de M. Emery Sauvé.

La principale question à l'ordre du jour portait sur l'opportunité de former une commission chargée d'enquêter sur les taux de l'électricité à Montréal et de faire ensuite pression sur les pouvoirs publics afin d'obtenir la réduction. Approuvée séance tenante, cette commission aura pour membres MM. J.-H. Dupuis, S[illegible]raphin Ouimet, E. Bregent, F. Dr[illegible]let, Mme B. Louard, C. Duranleau, A. Desjardins et R. Lamarre. Le conseiller technique en sera M. Alfred Roy.

On a ensuite discuté assez longuement, et parfois vivement, une proposition de M. L. Frigon réclamant que les marguillers des paroisses fussent nommés par les propriétaires. Mise aux voix, cette proposition fut rejetée par la quasi totalité de l'assemblée, mais non sans provoquer au cours de la discussion, d'amusantes passes d'armes. A un orateur qui rappelait que, dans sa paroisse, on avait dû construire l'église en empruntant la forte somme, par exemple, une dame rétorqua vertement:

—Quand on n'a pas d'argent, on ne bâtit pas!

—Madame, de riposter l'orateur, ancien marguiller, vous n'êtes pas dans le bon chemin!

—Pardon, monsieur, je crois en Dieu et je prie comme vous!

—Madame, reprit, imperturbable, l'ancien marguiller, vous n'êtes pas dedans!

—Vous êtes tous deux hors d'ordre! coupa le président.

Ce dernier mit ensuite les propriétaires au courant des travaux de la nouvelle Commission du meilleur mode administratif de Montréal. Ces travaux, à vrai dire, ne sont pas encore commencés. Les commissaires furent arrêtés, une première fois par les élections fédérales, et une deuxième par les élections provinciales. Mais M. Sauvé assura qu'ils allaient se mettre incessamment à l'oeuvre et sollicita les suggestions des propriétaires.

On a enfin renouvelé une résolution déjà passée par la Ligue demandant de réduire à 5 pour cent le taux d'intérêt sur hypothèque.

Soumissions décachetées pour un égout collecteur

Le comité exécutif de la ville de Montréal a décacheté, hier, sept soumissions pour l'aménagement d'un égout collecteur sous le boulevard Décarie. C'est la soumission de Sca[illegible]dere et Spino qui est la moins élevée soit $32,326. La plus élevée s'établit à $64,383. Les travaux seront adjugés plus tard.

M. Henry aura sous peu un successeur

On décide de tenir une convention le plus tôt possible

Toronto, 26. (P. C.) — Le comité exécutif de l'Association libérale-conservatrice d'Ontario a pris, aujourd'hui, les mesures préparatoires à une convention provinciale pour la nomination d'un nouveau chef de parti.

Le comité exécutif a voté une résolution à l'effet que la convention soit tenue le plus tôt possible. Elle coïncidera avec l'assemblée annuelle de l'association. Un comité pour la convention, formé de membres désignés par les députés conservateurs et la fédération des clubs conservateurs de jeunes Canada, fixera la date de la convention de concert avec le comité exécutif de l'association.

M. George S. Henry, ancien premier ministre, chef actuel du parti conservateur ontarien, s'est entretenu, après la réunion du comité, avec des membres et a dit qu'il était prêt à continuer à remplir les fonctions de chef de parti jusqu'à la tenue de la convention.

Les statistiques vitales du gouvernement d'Ottawa

Ottawa, 27. (P.C.). — En octobre 1935, on a enregistré 6,708 naissances dans 67 villes de 10,000 habitants et plus, au Canada, tandis qu'en octobre 1934, on en avait enregistré 6,810. C'est une baisse de 1.5 pour cent.

La mortalité est en régression de 3 pour cent et la nuptialité en augmentation d'un demi d'un pour cent.

Pour les dix mois finis au 1er novembre 1935, il y a augmentation et de la natalité et de la mortalité et de la nuptialité.

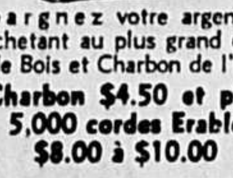

Epargnez votre argent en achetant au plus grand clos de Bois et Charbon de l'est
Charbon $4.50 et plus
5,000 cordes Erable
$8.00 à $10.00
WILSON FRERES
J. Charlebois, prop.
CHerrier 2161

Amicale St-François-Solano

La réunion annuelle de l'amicale Saint-François-Solano aura lieu le lundi 2 décembre, à 8 h., à la salle même de l'école, rue Dandurand, angle de la 15e avenue de Rosemont. Tous les anciens de l'école y sont invités. Il y aura chant, musique, conférence, élections, etc...

La première convocation tient lieu d'invitation personnelle.

Union des groupes radicaux aux E.-U.

Communistes et socialistes forment un front commun contre le fascisme

New-York, 27. (P.A.) — Les chefs des partis communistes et socialistes aux Etats-Unis ont décidé d'unir leurs forces en un front commun contre la guerre et le fasciste, et aussi d'accorder leur appui à un parti agraire. Cependant, l'union n'est pas encore définitive.

La question a été discutée, ce soir, par le chef du parti socialiste américain, M. Norman Thomas, et le secrétaire général du parti communiste américain, M. Earl Browder, à une réunion à Madison Square Garden. On assure que 20,000 personnes étaient présentes au débat.

L'idée d'un front commun contre le fascisme est conforme aux principes posés par le parti international communiste à son dernier congrès de Moscou. Il a été défini que le "front populaire" pouvait recevoir toute personne opposée au fascisme.

Le chef du parti socialiste a fait remarquer que le fascisme menaçait à la fois les socialistes et les communistes américains, et que, par conséquent, une intelligente collaboration s'imposait entre les deux groupes.

Prochaine assemblée des Propriétaires de Verdun

La ligue des Propriétaire de Verdun tiendra son assemblée régulière ce soir 28 du courant en la salle de l'Académie Richard, angle Wellington et Galt, à 8 h. 15.

Le Dr Laquerrière à l'hôpital Notre-Dame

Ce matin, à 10 h. 30, à l'hôpital Notre-Dame le docteur Laquerrière donnera la huitième conférence de son programme. Sujet: "Image normale du Coeur et des gros vaisseaux"

Au Club Saint-Denis

La fête aux huîtres annuelle du club Saint-Denis aura lieu vendredi soir à 7 heures.

Les routes de la région de Québec

Québec, 27. (P.C.) — Toutes les routes de la région de Québec sont encore ouvertes au trafic des automobiles, a déclaré aujourd'hui le Lt-Col. J. L. Boulanger, sous-ministre de la Voirie. C'est assez exceptionnel, pour la saison, de voir aussi peu de neige sur les routes aux alentours de la ville. L'an dernier, la neige bloquait la plupart des routes à cette date-ci.

Amnistie à tous les exilés politiques

Le roi Georges en difficulté avec ses ministres

Athènes, 27. — Le roi Georges II, rétabli sur son trône après 12 ans d'exil est déjà en difficulté avec son gouvernement. Le différend a surgi à propos d'une amnistie aux auteurs et aux participants de l'insurrection de mars dernier. Le roi veut que l'amnistie soit générale: la majorité des ministres demande que les chefs du soulèvement, y compris M. Venizelos, soient exceptés. M. Venizelos, en exil à Paris, a été condamné à mort par contumace.

On prévoit que le point de vue du monarque l'emportera. L'on s'attend, de plus, à la formation d'un gouvernement non-partisan, ayant pour chef M. Constantine Demerdjis, professeur de droit et ancien ministre.

Paris, 27. (P.A.) — L'ancien premier ministre de Grèce, M. Venizelos, apprenant que le roi Georges allait peut-être amnistier tous les exilés politiques, a dit qu'il ne retournera pas dans son pays, quoi qu'il arrive. "Cela ne serait pas prudent", a-t-il expliqué.

Manifestation en l'honneur de Cartier

Une dernière manifestation, cette année, à l'occasion du IVe centenaire de la découverte de Montréal par Jacques Cartier en 1535, aura lieu ce soir (8 h. 30) au Chalet de la Montagne, sous les auspices de la Société Historique et de la Société des Numismates.

Une fête indienne des plus élaborées, dirigée par Mme Adrienne Roy-Vilandré, sera le spectacle principal offert aux invités à cette occasion, spectacle qui se compose de dix tableaux historiques où 45 Iroquois figureront.

Les patrons d'honneur sont: M. Camillien Houde, maire de Montréal; M. Aegidius Fauteux, président de la Société Historique; l'historien M. D. Lighthall; l'archiviste E.-Z. Massicotte; M. Victor Morin, président de la Société des Numismates, etc.

Au Kiwanis Club

Un déjeuner du Kiwanis Club de Montréal aura lieu ce midi à l'hôtel Windsor. Causerie de M. G. Walter Peacock, commandant de la division Montréal-Ottawa de la Salvation Army. Il a choisi pour sujet: "Les Dix Commandements du Kiwanien".

AUJOURD'HUI chez DUPUIS

monogrammes

UN cadeau pour celle qui occupe la première place sur votre liste de Cadeaux des FETES... La vogue des monogrammes augmente chaque jour... elle est d'un chic tellement personnel... Véritable bijou sobre, tailleur et d'un goût parfait. Fini or ou argent. Genre broche ou pince (clip).
Prix 1.95 et 2.95

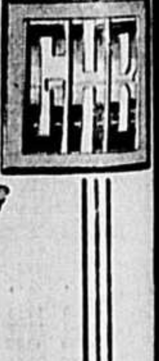

A droite, épingle inspirée de "la mode militaire". 2 et 3 lettres 2.95

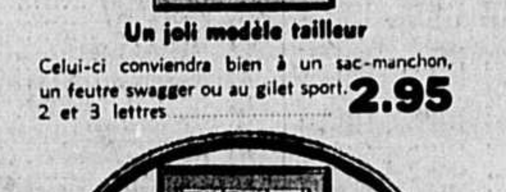

Un joli modèle tailleur
Celui-ci conviendra bien à un sac-manchon, un feutre swagger ou au gilet sport. 2 et 3 lettres 2.95

Broche fantaisie
Un bijou qui avantagera une robe de crêpe de soie, de fin lainage, une écharpe 2 et 3 lettres 2.95
Chaque lettre supplémentaire .50
Plusieurs autres modèles au choix.
DUPUIS—rez-de-chaussée (Ste-Catherine)

Dupuis Frères
ALBERT DUPUIS, président
A.-J. DUGAL, v.-p. et dir.-gér. ARMAND DUPUIS sec.-trés.
PLateau 5151 — Local 202